كتاب

الإرشاد

في معرفة علماء الحديث

(من تجزئة السلفي)

للحافظ أبي يعلى الخليل بن عبد الله بن أحمد
ابن الخليل الخليلي القزويني
٣٦٧ - ٤٤٦ هـ

دراسة وتحقيق وتخريج:

الدكتور محمد سعيد بن عمر إدريس

مكتبة الرشد
الرياض

الباب الأول

دراسة عن الحافظ الخليلي وعصره

وتشتمل على ثلاثة فصول :

الفصل الأول :

دراسة عامة لعصر المؤلف .

الفصل الثاني :

دراسة تحليلة لحياة المؤلف .

الفصل الثالث :

حياة الحافظ السلفي .

الفصل الأول

دراسة عامة لعصر المؤلف

وفيه مبحثان :

المبحث الأول : الأحوال السياسية

المبحث الثاني : الأحوال الاقتصادية

المبحثُ الأولُ : الأحوالُ السياسيةُ :

شَهِدَ الحافِظُ الخَليليُّ النِّصْفَ الثَّانِي مِنَ القرنِ الرابعِ الهِجْرِي ، والنِّصْفَ الأولَ مِنَ القرنِ الخامسِ الهجري .

وهو نِهَايَةُ العصرِ الذَّهَبيِّ مِنْ عَصْرِ التاريخِ الإسلامي ، وَبِدَايَةُ عَصْرِ الفِتَنِ ، والقَلاقِل ، والضَّعْفِ .

فَقَدْ ضَعُفَتِ الخِلاَفَةُ العَبَّاسِيةُ فِي بَغْدَادَ ، وَكانَ نتيجةً لِهَذَا الضَّعْفِ أَنْ قامت عليها الثَّوراتُ ، والحَرَكَاتُ ، هُنَا وهناكَ ، واستَمرَّ هَذا الضَّعْفُ بالتزايدِ إلى أَنْ ظَهَرتْ دُوَيْلاتٌ في مُختَلفِ الإمَاراتِ .

فَكانت قُوى القرْمَطيين ، والسَّلاجِقَةُ تَتَحكَّمُ في المشرقِ ، ودولة البُوَيْهِيينَ في العراقِ ، والفاطميِّين في مصرَ والشامِ .

ويمتدُّ نُفوذُهم أحياناً إلى الجزيرةِ الفُراتيةِ ، والشمالِ الأفريقي ، واليَمَنِ ، والحِجازِ ، وَينْحصِرُ أحياناً إلى مِصْرَ فَقَط ، تَبَعَاً لِقوَّتِهمْ ، وَقوَّةِ خصُومِهِمْ .

أما الخلفاءُ العباسيُّونَ فقد استَبدَّ البُوَيْهِيُّونَ بأُمورِ الدولةِ دُونَهُمْ ، وحَصَرُواْ صَلاحِيَاتِهم فِي نطاقٍ ضَيِّقٍ ، بل شاركوهم حتى في بعض مظاهرِ الخلافةِ فكان الأميرُ البُوَيْهِيُّ هو الذي يَصْدرُ « الأوامرَ » وعلى الخليفةِ « تَوْقِيعهَا » لتَكتَسِبَ « الشَّرْعيةَ » أمام الرأْيِ العام .!!!

وَلولا عُمْقُ جُذُورِ الخِلاَفةِ العباسيةِ ، وَوَلاَءُ النَاسِ لَها ، لأسْبَابٍ تَتَّصِلُ بالعقيدةِ الدينيةِ ، لَمَا أَبْقَى البُوَيْهِيُّونَ على وجودِهَا حتى بالصورةِ الرمزيةِ التي كانت عليها .

وكان نتيجةً لهذا الاستبداد أنْ عاشَتْ بَغدادُ أسوأَ ظُروفٍ اقتصاديةٍ ، واجتماعيةٍ [١] .

وقد تعاقب على الخلافة في هذه الفترة من التاريخ ثلاثة من الخلفاء وهم : الطائع لله ، والقادر بالله ، والقائم بأمر الله .

١ ـ أما الطائع لله فهو : الخليفة أبو بكر عبد الكريم بن المطيع لله الفضل بن المقتدر جعفر بن المعتضد . العباسي ، البغدادي .

ولي الخلافة في ذي القعدة من سنة ثلاث وستين ومائتين سنة ٢٦٣هـ . إلى سنة ثلاث وتسعين وثلاثمائة سنة ٣٩٣هـ . وكانت مدة خلافته ثلاثين سنة [٢] .

٢ ـ أما القادر بالله فهو : الخليفة أبو العباس أحمد بن إسحاق بن المقتدر جعفر ابن المعتضد ، العباسي البغدادي .

ولد سنة ست وثلاثين وثلاثمائة سنة ٣٣٦ هـ . وولي الخلافة سنة إحدى وثمانين وثلاثمائة وله من العمر يومئذ أربع وأربعون سنة .

وبقي في الخلافة إلى سنة ٤٢٢هـ .

ومدة خلافته إحدى وأربعون سنة . وقد كان رجلاً عالماً ، صالحاً قامعاً للبدعة ، كما وصفه الخطيب بقوله :

« كان من الدين ، وإدامة التهجد ، وكثرة الصدقات على صفة

---

(١) انظر البداية والنهاية ١١ / ١٨٤ ، وتجارب الأمم ١ / ٣٣٢ .

(٢) انظر ترجمته : تاريخ بغداد ١١ / ٧٩ ، المنتظم ٧ / ٦٦ ـ ٦٨ ، ٢٢٤ ، الكامل لابن الأثير ٨ / ٦٣٧ وما بعدها . النبراس ص ١٢٤ ـ ١٢٧ . سير أعلام النبلاء . ١٥ / ١٨ ـ ١٢٦ ، العبر ٣ / ٥٥ ـ ٥٦ ، تاريخ الخلفاء ص ٤٠٥ ـ ٤١١ ، شذارت الذهب ٣ / ١٤٣ .

اشتهرت عنه وصنف كتاباً في الأصول ، ذكر فيه فضل الصحابة ، وإكفار مَنْ قال : بخلق القرآن .

وكان ذلك الكتاب يُقرأُ في كل جمعة في حلقة أصحاب الحديث ، ويحضره الناس »[١] .

٣ ـ أما القائم بأمر الله : فهو الخليفة أبو جعفر عبد الله بن القادر بالله أحمد بن إسحاق بن المقتدر جعفر العباسي ، البغدادي .

ولد سنة إحدى وتسعين وثلاثمائة ٣٩١ هـ في منتصف شهر ذي القعدة ، وأمه بدرالدجى الأرمنية ، وقيل قطر الندى .

تولى الخلافة بعد موت أبيه سنة ٤٢٢ هـ . وهو الذي لقبه بالقائم بأمر الله وكان ورعاً ، ديناً ، زاهداً ، عالماً ، قوي اليقين بالله ، كثير الصدقة والصبر ، ولكنه كان ضعيفاً ، ليس بيده من الأمر شيء .

ومدة خلافته خمس وأربعون سنة ، إلى سنة ٤٦٧هـ[٢] .

تلك مجمل الأحوال السياسية التي كانت في عصر الحافظ الخليلي .

---

(١) انظر ترجمته : تاريخ بغداد ٤ / ٣٧ ـ ٣٨ ، المنتظم ٧ / ١٦٠ ـ ١٦٥ و ٨ / ٦٠ ـ ٦١ ، الكامل لابن الأثير ٩ / ٨٠ وما بعدها . النبراس ص ١٢٧ ـ ١٣٦ .

الفخري : ص ٢٥٤ ، سير أعلام النبلاء ١٥ / ١٢٧ ـ ١٣٧ ، العبر ٣ / ١٤٨ الوافي بالوفيات ٦ / ٢٣٩ ـ ٢٤١ ، النجوم الزاهرة ٤ / ١٦٠ وما بعدها ، تاريخ الخلفاء : ص ٤١١ ـ ٤١٧ ، شذرات الذهب ٣ / ٢٢١ ـ ٢٢٣ .

(٢) انظر ترجمته : تاريخ بغداد ٩ / ٣٩٩ ـ ٤٠٤ ، المنتظم ٨ / ٥٧ وما بعدها الكامل ٩ / ٤١٧ وما بعدها النبراس : ص ١٣٦ ـ ١٤٣ .الفخري : ص ٢٥٤ ، البداية والنهاية ١٢ / ٣١ ـ ٣٢ و١١٠ ، سير أعلام النبلاء ١٥ / ١٣٨ ـ ١٥١ ، العبر ٣ / ٢٦٤ . تاريخ الخلفاء : ص ٤١٧ ـ ٤٢٣ . شذرات الذهب ٣ / ٣٢٦ .

المبحث الثاني : الأحوال الثقافية :

أما الأحوال الثقافية فقد كانت على العكس من ذلك ، فعلى الرغم من الضعف والفوضى التي سادت الأحوال السياسية ، إلا أن الثقافة الإسلامية قد انتشرت في هذا العصر انتشاراً يدعو إلى الإعجاب ، واتسعت اتساعاً كبيراً بمؤازرة الأمراء والولاة .

وكثير من المؤرخين يعتبرون القرن الرابع الهجري هو العصر الذهبي بالنسبة للثقافة الإسلامية .

فكانت بغداد تعتبر من أكبر المراكز العلمية ، وقد ارتفع شأنها بعد فترة وجيزة من تأسيسها ، واسترت تنجب أعلام المحدثين على مرّ القرون .

فكان منها : أحمد بن حنبل [١] ، ويحيى بن معين [٢] في القرن الثالث .

وأبو بكر الآجري [٣] ، وأبو الحسن الدارقطني [٤] في القرن الرابع ،

---

(١) ستأتي ترجمته في الإرشاد برقم ٣٠٣ .

(٢) ستأتي ترجمته في الإرشاد برقم ٣٠١ .

(٣) هو الإمام الحافظ محمد بن الحسين بن عبد الله أبو بكر الآجري المتوفى سنة ٣٦٠ بمكة المكرمة . انظر ترجمته : تاريخ بغداد ٢ / ٢٤٣ ، طبقات الحنابلة : ص ٣٣٢ ـ ٣٣٣ ، الأنساب ١ / ٩٤ ، المنتظم ٧ / ٥٥ ، صفة الصفوة ٢ / ٢٦٥ ، تذكرة الحفاظ ٣ / ٩٣٦ ، العبر ٢ / ١٤٩ ، طبقات الشافعية للسبكي ٣ / ١٤٩ .

وانظر مقدمتنا الوافية على كتابه « تحريم النرد والشطرنج والملاهي » ص ٢٣ ـ ٣٨ .

(٤) ستأتي ترجمته في الإرشاد برقم ٣٤٠ .

والحافظ أبو بكر البرقاني [١] ، وأبو القاسم الأزهري [٢] في القرن الخامس .

ومما ساعد على ازدهارها وجود المكتبات العامة ، والمدارس ، ومن المكتبات الهامة التي كان الطلاب يرتادونها : دار علم الشريف الرضي المتوفى سنة ٤٠٦هـ [٣] ، ودار العلم بالكَرْخ [٤] التي أنشأها الوزير البويهي سابور بن أدرشير المتوفى سنة ٤١٦هـ [٥] . فلما احترقت سنة ٤٤٧هـ عند دخول السلاجقة بغداد أوقف غرسي النعمة الصابىء المتوفى سنة ٤٨٠هـ مكتبة التي قيل إنها ضمت ألف كتاب ، وقيل : أربعة آلاف مجلد .

أما المدارس : فقد عرفت بغداد المدارس الخاصة بالفقه ، أو علوم القرآن ، أو الحديث منذ أواخر القرن الثالث الهجري ، وكانت هذه المدارس تتخذ من المساجد مقراً لها .

---

(١) هو الإمام أبو بكر أحمد بن محمد بن أحمد بن غالب الشافعي المتوفى سنة ٤٢٥هـ .
انظر ترجمته : تاريخ بغداد ٤ / ٣٧٣ ، الأنساب ٢ / ١٥٦ ، تذكرة الحفاظ ٣ / ١٠٧٤ ، العبر ٣ / ١٥٦ ، طبقات الشافعية للسبكي ٤ / ٤٧ ، البداية والنهاية ١٢ / ٣٦ طبقات الحفاظ ص ٤١٨ .

(٢) هو أبو القاسم عبيد الله بن أحمد بن عثمان الأزهري الحجة المقرىء المتوفى سنة ٤٣٥ هـ .
انظر ترجمته : تاريخ بغداد ١٠ / ٣٨٥ ، العبر ٣ / ١٨٣ ، البداية والنهاية ١٢ / ٥١ ، غاية النهاية ١ / ٤٨٥ ، النجوم الزاهرة ٥ / ٣٧ ، شذرات الذهب ٣ / ٢٥٥ .

(٣) هو الشريف أبو الحسن محمد بن طاهر أبي أحمد الرضي الحُسَيْني البغدادي ، صاحب الأدب ، والديوان . المتوفى سنة ٤٠٦ هـ .
انظر ترجمته في : يتيمة الدهر ٣ / ١٣١ ، تاريخ بغداد ٢ / ٢٤٦ ، المنتظم ٧ / ٢٧٩ ، وفيات الأعيان ٤ / ٤١٤ ، البداية والنهاية ١٢ / ٣ .

(٤) بفتح الكاف وسكون الراء وخاء معجمة . انظر معجم البلدان ٣ / ٥١٧ مادة (كرخ) ، مراصد الاطلاع ٣ / ١١٥٥ .

(٥) انظر ترجمته في يتيمة الدهر ٣ / ١٢٤ ، المنتظم ٨ / ٢٢ ، الكامل لابن الأثير ٩ / ٣٥٠ ، وفيات الأعيان ٢ / ٣٥٤ ، البداية والنهاية ١٢ / ١٩ .

وقد انتشرت مدارس المساجد في القرن الخامس الهجري ، وتقاسمتها المذاهب الفقهية الثلاث : الحنفي ، والشافعي ، والحنبلي .

وتتميز هذه المدارس عن الحلقات العلمية التي كان العلماء يعقدونها حول أساطين الجوامع بأنها أكثر تنظيماً ، واختصاصاً .

وقد بلغ عدد المدارس ببغداد نحو تسع عشرة مدرسة .

منها : خمس مدارس للحنفية ، وسبع مدارس للشافعية ، وسبع مدارس للحنابلة .

فأما مدارس الحنفية : فهي مدرسة مسجد أبي عبد الله الجرجاني ، ومدرسة أبي سعد السرخسي ، ومدرسة مسجد أبي بكر الخوارزمي ، ومدرسة مسجد الصُّيْمَري .

ثم أنشأ أبو سعد المستوفي ـ الوكيل المالي لألب أرسلان السلطان السلجوقي [١] ـ مدرسة أبي حنيفة سنة ٤٥٧هـ ، التي أصبحت أبرز المؤسسات التعليمية عند الحنفية .

وقد ألحقت بها خزانة للكتب سنة ٤٥٩ هـ . وهي تشابه المدرسة النظامية عند الشافعية في أهميتها ، وتنوع فنونها .

وأما المدارس الشافعية : فكان منها مدرسة مسجد عبد الله بن المبارك [٢] ، حيث كان يدرس فيها أبو حامد الإسفراييني ، ومدرسة مسجد ابن اللبان ، ومدرسة أبي الطيب الطبري ، ومدرسة مسجد أبي إسحاق الشيرازي ، ومدرسة

---

(١) انظر ترجمته : في المنتظم ٨ / ٢٧٦ ، وفيات الأعيان ٥ / ٦٩ ، العبر ٣ / ٣٥٨ ، البداية والنهاية ١٢ / ١٠٦ ، النجوم الزاهرة ٥ / ٩٢ .

(٢) ستأتي ترجمته في الإرشاد برقم ٨٣٧ .

أبي بكر الشاشي ، ثم المدرسة النظامية التي أسسها نظام الملك سنة ٤٥٧هـ ، وأُلحقت بها خزانة كتب من مختلف العلوم سنة ٤٥٩هـ ، وكانت تدرس الفقه الشافعي ، ويسيطر عليها الأشاعرة .

وأما مدارس الحنابلة فهي : مدرسة مسجد ابن أبي البقال المتوفى سنة٤٤٠ هـ ، ومدرسة مسجد أبي يعلى القاضي الفراء ، ومدرسة مسجد ابن زبيبا ، ومدرسة سكة الخرقي ، ومدرسة مسجد الشريف أبي جعفر ، ومدرسة درب الديوان ، ومدرسة مسجد ابن القواس .

هذه هي المدارس التي كانت تَذْخَرُ بها مدينة بغداد في ذلك العصر .

وبرزت مدينة نيسابور كمركز هام من مراكز الحديث الشريف .

وقد وَصَفَها السخاوي بأنها « دار السنة والعوالي »[١] وذكر عدداً من أعلام محدثيها ، وأشار إلى كثرة الرحلة إليها ، واستمرارها حتى اكتسحها المغول[٢] .

وقد برزت في العلم منذ القرن الثالث الهجري ، حيث بلغ عدد علمائها والواردين عليها ، الذين ترجم الحاكم أبو عبد الله النيسابوري في تاريخه خلال القرن الرابع نحو (١٣٧٥) عالماً[٣] .

وأصبحت تنافس بغداد في كثيرٍ من العلوم ، وخاصة علم الحديث خلال القرنين الرابع والخامس الهجري . بل إن نيسابور سبقت بغداد في إنشاء المدارس الأولى في الإسلام ، حيث ذكرت المصادر أسماء بعضها :

وهي : مدرسة أبي بكر أحمد بن إسحاق الصبغي المتوفى سنة ٣٤٢هـ[٤] ،

---

(١) أي الأسانيد العالية .

(٢) الإعلان بالتوبيخ للسخاوي ص ٦٦٦ .

(٣) انظر موارد الخطيب البغدادي للدكتور العمري ص ٢٤ .

(٤) ستأتي ترجمته في الإرشاد برقم ٧٤٧ وانظر طبقات الشافعية للسبكي ٤ / ١٥٩ .

المعروفة بدار السنة ، ومدرسة الدارمي ، وهي دار للحديث أنشأها أبو إسحاق إبراهيم بن محمد الرئيس البسطامي الداري في الثلث الأول من القرن الرابع الهجري [١] ، ومدرسة القطان ، وهي مدرسة للمالكية كان يدرس فيها إبراهيم بن محمود بن حمزة الفقيه المالكي [٢] ، ومدرسة أبي الوليد النيسابوري القرشي الأموي المتوفى سنة ٣٤٩هـ [٣] والمدرسة السعدية التي أنشأها الأمير نصر ابن سبكتكين أخو السلطان محمود الغزنوي عندما كان والياً على نيسابور [٤] - تولاها في حدود سنة ٣٨٩هـ [٥] - والمدرسة البيهقية التي أسست قبل سنة ٤٠٨هـ [٦] ، ومدرسة محمد بن الحسن بن فورك سنة ٤٠٦هـ [٧] ، ومدرسة أبي إسحاق الإسفراييني المتوفى سنة ٤١٨هـ [٨] ، ثم مدرسة أبي بكر أحمد بن محمد البستي المتوفى سنة ٤٢٩هـ [٩] ، ومدرسة أبي سعد إسماعيل بن علي الإستراباذي [١٠] ، ومدرسة أبي عثمان إسماعيل بن عبد الرحمن الصابوني المتوفى سنة ٤٤٩هـ [١١] ، ومدرسة القشيريين التي درس فيها أبو القاسم القشيري المتوفى

---

(١) المستنصرية وأساتذتها لناجي معروف ص : ١٩ .

(٢) المصدر السابق ص ٢٦ .

(٣) المستنصرية وأساتذتها لناجي معروف ص ٢٦ ، وطبقات الشافعية ٣ / ٢٢٧ .

(٤) طبقات الشافعية للسبكي ٤ / ٣١٤ .

(٥) تاريخ الإسلام لحسن إبراهيم حسن ٣ / ٨٨ .

(٦) طبقات الشافعية للسبكي ٥ / ١٦٩ ، ٥ / ٣١٤ .

(٧) طبقات الشافعية للسبكي ٤ / ١٢٨ .

(٨) المصدر السابق ٤ / ٢٥٦ ، ٣١٤ ، والحضارة الإسلامية في القرن الرابع الهجري لآدم متز ١ / ٣١٨ - ٣١٩ .

(٩) طبقات الشافعية للسبكي ٤ / ٨٠ .

(١٠) المصدر السابق ٤ / ٣١٤ .

(١١) المصدر السابق ٤ / ٢٩٠ - ٢٩٢ .

سنة ٥٤٦هـ [١] ، والمدرسة النظامية التي أنشأها الوزير نظام الدين سنة ٤٥٧ [٢] ، والمدرسة المشطبية التي درس فيها المبارك بن محمد الواسطي بن السوادي المتوفى سنة ٤٩٢هـ [٣] .

وقد لعبت هذه المدارس دوراً كبيراً في تنشيط الحركة الفكرية إلى جانب علم الحديث الشريف .

أما مَدِينةُ قَزْوِين فَكانتْ تُعَدُّ مِنْ مَشَاهير مُدُنِ الرَّي ، وَقَدِ افتَتَحَهَا المسلمونَ في زَمَنِ الخليفةِ عُثمانَ بنَ عَفانٍ رضي اللهُ عنه سنة ٢٤هـ ، ثُمَّ جَعلَهَا وَالي الكوفَة على عَهْدِ الأُمويِّين سَعِيدُ بنُ العاصِ بن أُميةَ نُقْطَةَ انطلاقٍ عَسْكرِيةٍ لِغَزْوِ بلادِ الدَّيْلمِ وَغَيْرِهَا [٤] .

وَاهْتمَّ بها المسلمونَ مُنْذُ افْتِتَاحِهَا لِمَوْقعِهَا الخطيرِ مِنْ بلادِ الشَّرقِ من الناحيةِ العسكريةِ ، والإداريةِ ، فقامَ الخليفةُ العَبَاسِيُّ الهادي بِبِنَاء مدينةٍ مُلاَصِقَةٍ لَها عُرِفَتْ بِمَدِينَةِ مُوسى .

وبَنَى بها الخليفةُ هارونُ الرشيدُ جَامِعاً ضَخْماً ، وكتب اسمَهُ على بَابِهِ ، وابتاعَ بها حوانيتَ ، وَوَقَّفَها على مَصالِحِ المَدينةِ ، وَعمارةِ سُورِها ، وَرَفَعَ عَنْهُم الخراجَ لِمَا يقُومُ به أهلُها مِنْ مجَاهَدةِ العدوِّ ، وَردِّهِ عَنْ دِيَارِ المسلمين [٥] .

وَقَدْ أَصْبحَ دَوْرُهَا يَتَعَاظَمُ مُنْذُ ذَلِكَ الوقتِ ، فَأُنشِئتْ فِيهَا المَدَارِسُ والمَسَاجِدُ ، وقَصَدهَا الطُّلاَّبُ مِنْ مُخْتلفِ البلادِ ، يَدُلُّ على ذلِكَ كثرة مَنْ

---

(١) طبقات الشافعية ٥ / ١٥٩ ، ٢٧٧ .

(٢) المصدر السابق ٥ / ١٠٧ ، ١٧١ ، ١٧٦ ، ٢٢٧ ، ٣٠٥ .

(٣) المصدر السابق ٥ / ٣١١ .

(٤) انظر فتوح البلدان للبلاذري ٣١٧ ـ ٣٢١ .

(٥) انظر معجم البلدان لياقوت الحموي ٤ / ٨٨ .
فتوح البلدان للبلاذري ٣١٧ ـ ٣٢١ .

نُسِبَ إليها مِنَ العلماء المَذكُورِينَ فِي كُتُبِ التَّراجِم . بحَيْثُ استطاعَ الرافِعيُّ المتوفى سنة ٦٢٣هـ أنْ يُؤلِّفَ كِتاباً ضَخْماً عَنْ فضائِلها ، ومَنْ نُسِبَ إليها مِنَ الأئمةِ الأعلامِ خِلاَل القرُونِ السَّابِقَةِ .

الخلاصةُ أن الأحوالَ الثقافيةَ في هَذا العَصْرِ قَدِ ازْدهَرَتِ ازدِهَاراً كبيراً ، وَتَقَدَّمَت فيه الدِّراسَاتُ الإسلاَميةُ في مُخْتَلَفِ الفُنُونِ .

وَقَدْ سَاعَدَ عَلَى هَذَا التَّقَدُّمِ الأُمورُ التالية :

١ ـ تَشْجِيعُ الأمراء ، والوِلاةِ للحركةِ العلميةِ ، والأدبيةِ ؛ لأنَّ الإمَاراتِ الإسْلامية ، كانَتْ تَتفاخَرُ فِيمَا بَيْنَها بِالعُلماء ، والأُدبَاء .

٢ ـ الحُرِيَّةُ الفرديةُ التي كان يتمتعُ بها العلماءُ في ذلك العصرِ .

٣ ـ إتجاهُ العلماء إلى نَاحيةِ التَّخصُّصِ بِسَبَبِ اتساعِ تَنَوُّعِ الثَقَافَاتِ .

الفصل الثاني

دراسة تحليلية للمؤلف

وتشتمل على مباحث :

المبحث الأول : اسمه وتاريخ ولادته .

المبحث الثاني : أسرته .

المبحث الثالث : نشأته .

المبحث الرابع : رحلته في طلب العلم .

المبحث الخامس : مكانته العلمية ، وأقوال العلماء فيه .

المبحث السادس : بعض المآخذ عليه .

المبحث السابع : شيوخه .

المبحث الثامن : تلامذته .

المبحث التاسع : آثاره العلمية (مؤلفاته) وفاته .

المبحثُ الأولُ : اسمه ، وتاريخ ولادته

هو الإمامُ الحافظُ القاضي ، أبو يعلى الخليلُ بنُ عبدِ اللهِ بن أحمدَ بن إبراهيم بن الخليل الخليلي ، القزويني [١] .

أما تأريخُ ولادَتِهِ فلَيْس لَدْينَا ضبطٌ مُحدَّدٌ لتأريخ ولادَتِهِ ، وإن اتفَقُواْ في تاريخ وَفَاتِه كَمَا سَنَرى . إذْ لم تُشِرْ جَميعُ المصادرِ التي ترجمتْ له إلا لتاريخ وفاتِه ، ولكن الذهَبيُّ أشارَ إلى أنَّهُ عِنْدَ وَفَاتِهِ كَان مِنْ أبناء الثمانين [٢] .

ويُمكِنُنَا أن نُقدِّرَ الفترةَ التي ولِدَ فيها استِنْتَاجاً مِنْ تاريخ وَفَاةِ أول شيخٍ أدركَهُ ، وَسَمِعَ مِنْهُ .

فقد ذكر في ترجمة أبي القاسم عبدِ العزيز بن أحمدَ بنِ محمد بنِ عبد العزيز ابن ماك ، المتوفى سنة ٣٧٢ هـ : أنه أدركَهُ وهو صغيرٌ ، ثم قال : « وَقُرِيءَ لي عليه وَرَقتَانِ ، وهو أولُ مَنْ سَمِعْتُ مِنْهُ » [٣] .

وَنَفْهَمُ مِن هذا أنَّه كان حيًّا قَبْلَ هَذَا التاريخ ، وَأَنَّ عُمْرَهُ لاَ يَقِلُّ على

---

(١) مصادر ترجمته :

١ ـ الإكمالُ لابن ماكولا ٣ / ١٧٤ .

٢ ـ التدوينُ خ ص ٤١٣ ـ ٤١٤ .

٣ ـ تذكرةُ الحفاظِ ٣ / ١١٢٣ ـ ١١٢٤ .

٤ ـ سيرُ أعلامِ النبلاء ١٧ / ٦٦٦ ـ ٦٦٨ .

٥ ـ اللبابُ ١ / ٣٨٤ .

٦ ـ دولُ الإسلام ١ / ٢٦٢ .

٧ ـ العبرُ ٣ / ٢١١ .

٨ ـ التقييد لمعرفة الرواة والسنن والأسانيد ١ / ٣١٩ .

٩ ـ معجم البلدان ٤ / ٣٤٤ .

١٠ ـ مرآة الجنان ٣ / ٦٣ .

١١ ـ طبقات الحفاظ ص ٢٣١ .

١٢ ـ شذرات الذهب ٣ / ٢٧٤ .

١٣ ـ الرسالة المستطرفة ١٣٠ ـ ١٣١ .

(٢) انظر سير أعلام النبلاء ١٧ / ٦٦٧ .

(٣) انظر الإرشاد ، الجزء السابع رقم ٥٧٠ .

أَقَلّ تقديرٍ في ذلك التاريخ عن خَمْسِ سَنَواتٍ ، بِدَليلِ قَولِه : « وَهُوَ أَولُ مَنْ سمعتُ مِنْهُ » .

وهو العُمْرُ الذي حَدَّدَه أَكْثَرُ المُحدِّثين في صحَّةِ تَحمُّلِ السمَاعِ ، مَعَ اعْتبَارِ التَّمْيِيز [١] .

فإذا كان حياً قبل هذا التاريخ (٣٧٢) بِنَحْوِ خَمسِ سَنواتٍ ، وكانت وفاتهُ سنة ٤٤٦هـ ، اتضح لنا أنه وُلِدَ سنة ٣٦٧هـ وأنه عاش ٧٩ عاماً ، وبهذا يوافق ما أشار إليه الذهبي ؛ إذ يَقْصدُ بقوله : مِنْ أبناء الثمانين ، أنه تُوفِيَ في حدُودِهَا . والله أعلم .

المبحث الثاني : أسرته ، واهتمامها بالعلم :

تُعتبرُ أسرة الحافظ الخليلي مِنْ أهمِّ العَوائلِ المشهورةِ بالعلومِ الإسلاميةِ لاَسيَما الحديثِ الشريفِ .

ويبدُو أنها كانت تَتَميَّزُ بمكانةٍ عاليةٍ في قزوينَ .

وقد اتخَذتْ هذه المدينةَ سَكَناً لها منذُ النِّصفِ الأولِ من القرن الثالثِ الهجري. وبالتحديد في سنة ٢٣٥ هـ. فَقدْ ذكر الخليلي في تَرْجمةِ والد جدهِ أبي إسحاق إبراهيم بن الخليل أنه ولد بالري ، وسمع محمدَ بن عاصم الرازي ، ومحمدَ ابن عبد الله بن أبي جعفر ، ثم حَمَلَهُ أبوه إلى مدينة قزوين سنة خَمس وثلاثين ومائتين فأقام بها إلى أن مات سنة ٣٠٥هـ [٢] .

وكَانَ جدُّهُ أبو عبد الله أحمدُ بنُ إبراهيم الخليلي أَحَدَ الأَئمةِ البارزين في

---

(١) انظر الباعث الحثيث ص ٦٠٨ .

(٢) انظر الجزء الثامن من الإرشاد رقم ٦٣٠ ، التدوين : ١ / ١٢١ .

قزوين ، وقد تكرر اسمُهُ كثيراً في الإرشاد .

وسمع بقزوين مِنْ أبي عبد الله ابنِ مَاجه ، صاحبِ السُّننِ المشهورةِ ، وَكَتبها بِيَدِهِ ، وسمعَ جماعةً آخرين . وتوفي سنة ٣٢٧هـ [١] .

وعمُّهُ محمدُ بنُ أحمد بن إبراهيم بن الخليل الخليلي أبو علي مَعْدودٌ من الحفاظِ الكبار ، سمع أباهُ ، ومحمدَ بنَ هارون بن الحجاج ، وعليَ بنَ الحجاج ، وعلي ابنَ مهرويه ، وأبا الحسنِ القَطَّانِ ، وخَلْقاً بقزوينَ ، وبغدادَ ، وَهَمَذَانَ ، والكوفةِ ، والبصرةِ ، وتوفي وهو شابٌ سنة ٣٤٧هـ [٢] .

وعَمُّه الآخرُ إبراهيمُ بنُ أحمد بن الخليل الخليلي ، كان عارفاً بهذا الشأنِ وعلْمِ الفرائضِ ، سمع أباه ، وعليَّ بنَ مهرويه ، وَعَدَداً مِنْ شيوخِ قزوين . ومات سنة ٣٦٨هـ [٣] .

أما والدُهُ عبدُ الله بن أحمد بن إبراهيم الخليلي فكان أحدَ الأَعْلامِ البَارِزِينَ بالعِلْمِ ، وَقَدْ روَى عَنْهُ في كتابهِ الشيءَ الكثِيرَ [٤] .

وأخوهُ إسماعيلُ بنُ عبد اللهِ بن أحمد الخليلي كان عارفاً بهذا الشأنِ ، حافظاً ، سمع أباهُ ، وأبا الفتحِ الراشدِ ، وأجازَ له الحاكم أبو عبد الله الحافظ ، وَجَمَاعةً [٥] .

---

(١) انظر الإرشاد الجزء الثامن رقم ٦٣١ ، التدوين خ ص ٤٧٠ .

(٢) انظر التدوين خ ص ٦٥٣ .

(٣) المصدر السابق خ ص ٤٨٦ .

(٤) انظر التدوين خ ص ٣ / ٥١٤ .

(٥) المصدر السابق خ ص ٣٩٩ .

المبحثُ الثـالث : نشأته :

لقـد نشـأ الحـافـظ الخليلي في بيت علمٍ وصـلاحٍ ، وحُبِّبَ إليـه هـذا الشأنُ ،وحُضُورُ مجالسِ العلماء وهو صغيرٌ .

وقـد تقـدم أنـهُ بـدأ سَماعَ العِلْمِ في سنٍّ مُبكِّرٍ عَن أولِ شَيْخٍ لَـهُ ، وعمرُهُ لا يتجاوزُ الخمسَ سَنَواتٍ .

ولا شـك أنَّ نُضُـوجَ الحَركَـةِ العلميـةِ في قَـزْوينِ كان لهـا الأثرُ الكبيرُ في تَحْصيلـهِ العِلْمي ، وخـاصـةً جَـوُّ الأسرةِ التي عـاشَ ، وترعْرَعَ فيهـا حَيْثُ توجيهات وَالدِهِ ، وجَـدِّهِ ، وأعمـامِـهِ ، كلٌّ ذَلِـكَ قـد مَكَّنَـهُ مِنْ بلوغِـهِ مكانـةً عاليةً ، وَجَعْلِهِ يُشَارُ إليه بالبَنَانِ .

المبحثُ الرابـع : رِحْلَتُهُ في طَلَبِ العِلْمِ :

لاَ شَكَّ أَنَّ لِلرِّحْلَةِ في طَلَبِ العِلْمِ أثراً كبيراً في جَمْعِ عِلْمِ البُلْدانِ الْمُخْتَلِفَـةِ وامْتِزاجِهَا في مَصْدَرٍ مُوحَّدٍ .

وَقَـدْ كَـانَت الرِّحْلَـةُ مِنْ لوازم طريقَـةِ الْمُحـدِّثِينَ ، ومَنهَجِهِمْ في التَّحْصيـلِ العِلْمي ، مُنْذُ أَنْ بَدأَتْ في جيلِ الصّحابةِ [١] .

وَقَـدْ بَـدأَ الخَليليُّ رِحْلَتَـهُ فِي طَلَبِ العِلْمِ مُنْـذُ فَتْرةٍ مُبكِّرةٍ ، فَـاتَّصَلَ بِنيسابورَ بعَالمِهَا ، ومُحدِّثِهَا ، الحافظِ أبي عبد الله الحاكم النيسـابوري ، ولازَمَـهُ مُدَّة ، وسَأَلَـهُ عَنْ أَشْيَـاءَ مِنَ العِلَلِ ، وَأَفَـادَ مِنْـهُ إفَـادَةً عُظْمى بِحَيثُ قَـالَ في تَرجمتِهِ مِنْ كِتَابِ الإرْشَادِ : « لَمْ أَرَ أَوْفَى مِنْهُ » [٢] .

---

(١) انظر مقدمة الرحلة في طلب الحديث ص ١٨ ـ ٣١ . للدكتور نور الدين العتر .

(٢) انظر الإرشاد ص ٨٥١ .

وقَالَ في مَوْضعٍ آخَرٍ مِنْ ترجمتِهِ : « وكنتُ أَسْأَلُهُ عَنِ الضُّعفَاءِ الذينَ نشأُوا بَعْدَ الثلاثُمائةِ بِنَيسابورَ ، وَغَيْرِهَا مِنْ شُيوخِ خُراسَانَ ، وَكَانَ يُبيِّنُ مِنْ غَيْرِ مُحابَاةٍ » [١] .

كَمَا اتَّصَلَ بِعَددٍ آخَرَ مِنَ الشُّيُوخِ البَارِزِينَ فِي هَذِهِ المَدِينَةِ ، مِثْلِ : أبي الحُسَينِ أَحْمَدَ بنِ محمد الخَفَّاف النيسابوري [٢] ، وأبي بكر محمدِ بنِ محمد بنِ عَبْدوس المُزكِّي ، وَغَيْرِهِمْ .

المبحثُ الخامس : مَكَانَتُه العِلْمية ، وَأَقْوالُ العُلَمَاءِ فيه :

إنَّ الشُّهرةَ التي انتشَرَتْ للحَافِظِ الخَلِيليِّ يَرْجَعُ الجَانِبُ الأَوفَرُ مِنْهَا إلى كِتَابِهِ « الإرشادِ » الَّذِي عَرَّفَ بِقيمَتِهِ العِلْميةِ ، وَمَكَانَتِهِ السَّامِيَةِ في عُلُومِ الحديثِ ، ومعرفةِ الرِّجالِ .

وَقَد شَهِدَ لَه بذلك كَثِيرٌ مِنَ العُلَمَاءِ .

ومِنْ ذلِكَ مَا قَاله ابن ماكولا :

« حَافِظٌ ، جَلِيلٌ ، يُحدِّث كَثِيراً مِنْ حِفْظِهِ ، .... كَتَب إليَّ بالإجَازةِ » [٣] .

وَقال السِّلفي في المُقدِّمةِ [٤] : « .... وكَانَ مِنْ حُفَّاظِ زمانِهِ ، مُتَّفقاً عَليهِ في حِفْظِهِ وإتقانِهِ » [٤] . وقال ابن نقطة : « كان حافظاً ، فهماً ذكياً ، فريد عصره في الفهم والذكاء [٥] .

---

(١) المصدر السابق ص ٨٥٤ .

(٢) انظر ترجمته رقم ٧٧٤ .

(٣) الإكمال ٣ / ١٧٤ .

(٤) مقدمة الحافظ السِّلفي على مَعَالِم السُّنَن للخطَّابي ٤ / ٣٦٨ .

(٥) التقييد لمعرفة الرواة والسنن والمسانيد ١ / ٣١٩ .

وقال الذهبي : « ... وكان ثقةً ، حافظاً ، عارفاً بكثير من عِلَلِ الحَديثِ ، ورجَالِهِ ، عَاليَ الإسْنادِ ، كَبيرَ القَدْرِ ، وَمَنْ نظَرَ فِي كِتَابِهِ عَرَفَ جَلالَتَهُ » (١) .

وقالَ أيضاً : « عَارِفاً بالرِّجالِ ، والعِلَلِ ، كَبيرَ الشأنِ ، .... طَالَ عُمْرُهُ ، وَعَلاَ إسْنَادُهُ » (٢) .

وقال الرافعيُّ : « إمامٌ مشهورٌ ، كَثِيرُ الجَمْعِ ، والروايةِ ، والتأْليفِ ... وكان حافظاً لِطُرقِ الحديثِ ، مُعْتَنِياً بجمعهَا ، عَارِفاً بالرِّجَالِ » (٣) .

وقال الكَيَاشِيَرويْهِ فِي تَارِيخِ هَمذَانَ :

« كَانَ الخليليُّ حَافِظاً ، فَرِيدَ عَصْرِهِ فِي الفَهْمِ والذَّكَاءِ » (٤) .

وقال ابنُ العِمَادِ الحنبلي :

« أحدَ أَئِمَّةِ الحَديثِ ... وكان أَحَدَ مَنْ رَحلَ ، وتَعِبَ ، وبَرَعَ في الحَديثِ » . قالَ : وَقَالَ ابْنُ نَاصِرِ الدِّينِ : « أبو يعلى القاضي : كانَ إمَاماً ، حافظاً ، مِنْ المُصنِّفينَ ، ولَهُ كتابُ الإرشَادِ في مَعرْفةِ المُحدِّثينَ » (٥) .

ومِمَّا تَقدَّم تَتَّضِحُ لَنَا مَكَانَةُ الحافظِ الخليلي العلمية ، ومَا كَانَ يَتَمتَّعُ بِهِ مِنْ الحِفْظِ ، والإتْقَانِ ، وَسِعَةِ الاطلاعِ .

---

(١) تذكرة الحفاظ ٣ / ١١٢٣ .

(٢) سير أعلام النبلاء ١٧ / ٦٦٦ .

(٣) التدوين خ ص ٤٠٣ .

(٤) المصدر السابق ، ومعجم البلدان ٤ / ٣٤٤ .

(٥) شذرات الذهب ٣ / ٢٧٤ .

المبحثُ السادس : بَعْض المآخذِ التي أُخِذَتْ عَلَيهِ فِي كِتَابِه الإرشادِ :

وَرَغْم مَا سَبَقَ مِنْ الشُّهرة فِي الحِفْظِ والإتْقَانِ بِشَهادَة أَقْوالِ أهلِ العِلْمِ ؛ إلا أَنَّهُ - كَغَيْرِهِ مِنَ العُلماء - مُعَرَّضٌ لِلْخَطَإِ ، وَالوَهمِ في بَعْضِ مَا يَقُولُهُ ، أَوْ يَرْوِيهُ ، أَوْ يَجتَهِدُ فِيهِ .

وَقَدْ وَقَعتْ لَهُ أَخطاءٌ ، وأوهامٌ كثيرةٌ في كتابه الإرشادِ ، نَبَّه عليها العلماءُ . وهي مغمورة في سعة علمه .

ولعلَّ أولَ مَنْ أَشارَ إلى أَوْهَامِهِ الذَّهبيُّ ، حَيْثُ قالَ بَعْدَ أَنْ أثنى على كتابه : « وَلَهُ فيه أَوْهَامٌ جَمَّةٌ »[1] . وفيه لفْظٍ : « وَلَهُ فيه غَلطَاتٌ »[2] .

وعَلَّلَ الذهبيُّ بَأَنَّ ذلك يَرْجِعُ إلى اعتماده: عَلى ذاكِرَتِه، وعَدَمِ الرُّجُوعِ إلى الأصولِ ، فقال : « كَأَنَّه كَتَبَهُ مِنْ حِفْظِهِ »[3] .

وَمِنْ أَبْرزِ المآخِذِ التي أُخِذَتْ عَليهِ : انفرَادُهُ باصْطِلاحاتٍ غريبةٍ في علومِ الحديث ، كَتعريفِهِ للشَّاذِ ، والعلةِ .

وكثيراً ما يَعْزُو الراويَّ إلى الشيخين ، أَو إلى أَحدِهِما فيقولُ : مُخرَّجٌ في الصحيحين ، أو مُخرَّجٌ في البخاري ، فَيقَعُ في أَوهامٍ ، وانْظُرْ عَلَى سبيلِ المِثَالِ التراجم : ٢١ ، ٧٦ ، ١٣٩ ، ٢٨٢ ، ٢٩٨ .

أَمَّا أَوْهَامُهُ فِي تَارِيخِ الوَفَيَاتِ فَأَكْثَرُ مِنْ أَنْ تُحْصَى ، وَيَكْفي أَنَّهُ وَهِمَ حتى في تاريخِ وَفَاةِ شَيْخِهِ أبي عَبْدِ اللهِ الحَاكِمِ ، فقال : « تُوفِّيَ سنة ٤٠٣ هـ »[4] !!

---

(١) تذكرة الحفاظ ٣ / ١١٢٤ .

(٢) سير أعلام النبلاء ١٧ / ٦٦٦ .

(٣) تذكرة الحفاظ ٣ / ١١٢٤ .

(٤) انظر الإرشاد رقم ٧٥٨ ، وسير أعلام النبلاء ١٧ / ١٦٦ .

وقَدَ تتبَّعتُ هَذِه الأَوْهَامَ وَغَيْرَهَا فِي أَمَاكِنِهَا ، وبَيَّنْتُ وَجْهَ الصَّوابِ فِيهاَ . كما ستأتي في أماكنها وبالله التوفيق .

المبحثُ السابع: شُيُوخُه :

لَقَد أَخَذَ الحَافِظُ الخَلِيلِيُّ عَنْ عَدَدٍ كبيرٍ مِنَ العُلَمَاءِ الَّذِينَ عَاصَرهُمْ ، والتَقَى بِهِمْ في رِحْلاَتِهِ المُتعَدِّدَةِ إلى نَيْسابُورَ ، وَغَيرِهَا مِنْ مُدُنِ المَشْرِقِ ، وأَلَّفَ في ذَلِكَ مَشْيَخَةً كَما سَيأْتي .

وكلُّ مَنْ ترجمَ لَهُ يَقتَصِرُ عَلى ثَلاثةٍ ، أَوْ أَرْبعةٍ ، أَوْ خَمسةٍ ، ثُمَّ يَتْبَعُ ذَلِكَ بِمَا يُفِيدُ أنه أَخَذَ عَنْ غَيْرِهِمْ .

وَمِمَّا يُؤَكِّدُ عَلَى كثرةِ شُيُوخِهِ عَشراتِ الأَسَانيدِ التي سَاقَها في هَذا الكتاب فَقَطْ عَنْ طريقِ شُيُوخِهِ .

وَمِنْ ثَمَّ سأَقْتَصِرُ عَلى الذين نَصَّ عَليهم الذَّهَبِيُّ ، والرافعيُّ ، وَغَيْرهُما : وهُمْ كالآتي :

* **أبو طاهر المُخَلِّص** / محمدُ بنُ عبد الرحمن بن العباس بن زكريا الحافظ الإمام ، البغداديُّ الذهبيُّ .

وُلِدَ في شوال سنة ٣٠٥ هـ . وأولُ سَمَاعِهِ سنة ٣١٢ هـ ، سَمِع أبا القاسم البغوي ، وابن أبي داود ، ويَحيى بنَ صاعد ، وأحمدَ بنَ سليمان الطوسي ، ومحمدَ ابنَ هارون الحَضْرمي ، ومحمدَ بنَ يوسف القاضي ، ومحمدَ بنَ إبراهيم بنَ نَيْرُوز الأَنماطي ، وأحمدَ بنَ عبد الله بن يوسف السِّجستاني ، وإبراهيم بنَ حماد ، وعبدَ الواحدِ بن المُهْتدي ، وأحمدَ بنَ إسحاق بن بَهْلُول ، وإسماعيل بن العباس ، وغيرهم .

حدث عنه : هبةُ الله بن الحسن اللاَّلَكائي ، وأبو محمد الخَلاَّلُ ، والحافظُ

الخليلي ، وعبدُ العزيز بنُ محمد بن الحسين القطان ، وأحمدُ بنُ محمدُ بن النَّقُور ، وعبدُ العزيز بنُ علي الأنماطي ، وعليُّ بنُ أحمد البَسْرِي ، وخلقٌ كثيرٌ .

قال الخطيب : كان ثقةً ، مات في رمضان سنة ثلاث وتسعين وثلاثمائة [١] .

* **الحاكمُ / محمدُ بنُ عبد الله بن محمد بن حَمدويه بن نعيم بن الحكم ، الإمامُ الحافظُ أبو عبد الله بن البَيع ، الضَّبِّي الطَّهْمَانيُّ النيسابوريُّ . الشافعي ، صَاحِبُ المستَدْرِكِ ، وُلِدَ فِي يوم الإثنين في شهر ربيع الأول سنة إحدى وعشرين وثلاثمائة بنيسابور .**

أثنى عليه تلميذُهُ الخليلي ، وعَظَّمَهُ ، وقال : « له رِحْلَتانِ إلى العراقِ والحجازِ ، ونَاظَر الدارقطنيَّ فَرضِيهُ ، وهو ثقةٌ ، وَاسِعُ العِلمِ » [٢] .

توفي في ثامن صفر سنة ٤٠٥ هـ .

* **القاسم بنُ علقمة أبو سعيد الشُّروطي الأبْهَرِي / .**

لقي بالري ابنَ أبي حاتم ، وأحمدَ بنَ خالدِ الخَرُوري ، وَمَنْ بَعدَهَا ، وبأبْهر : الحسنَ بنَ علي الطُّوسي ، ومحمدَ بنَ صالح الطَّبري ، والعباسَ بنَ الفضل بن شاذان ، ومُحمَّدَ بنَ إبراهيم الأصبهاني ، وحِمْيَرَ بنَ خميس ، وغيرَهُمْ . أثْنَى عَلَيْهِ الخليليُّ وقال : « وَكَانَ قَيِّماً فِيمَا يَرْوِيهِ ، وله في الفِقْهِ والشُّرُوطِ محلٌ كَبيرٌ » .

مات سنة ثمانٍ وثمانين وثلاثمائة (٣٨٨هـ) [٣] .

---

(١) ترجمته : تاريخ بغداد ٢ / ٣٢٢ ـ ٣٢٣ ، المنتظم ٧ / ٢٢٥ ، سير أعلام النبلاء ١٦ / ٤٧٨ ـ ٤٧٩ ، العبر ٣ / ٥٦ ، اللباب ٣ / ١٨١ ، البداية والنهاية ١١ / ٣٣٣ .

(٢) انظر الإرشاد رقم ٧٥٨ .

(٣) ترجمته : في الإرشاد رقم ٦٥٨ .

* **أبو الحسين عليُّ بنُ محمد بن أحمد بن يعقوب المروزي .**

أكثرَ عَن ابنِ أبي حاتم عبدِ الرحمن الرازي ، وأحمدَ بنِ خالد الجزوري ، وابن معاويةَ ، وغَيرِهِمْ .

ارتحل إلى خراسان ، ثم انتقل إلى الري ، مات سنة ٣٩٠هـ .

قال الحافظ الخليلي : كَتبْتُ عنهُ ، ثقةٌ .

وفي لفظٍ : أكثرت عَنْهُ [١] .

* **الدارقطنيُّ** / الإمامُ الحافظُ أبو الحسنِ عليُّ بنُ عمر بن أحمد بن مهدي ابن مسعود بن النعمان بن دينار بن عبد الله البغدادي .

وُلِدَ سنةَ ستٍ وثلاثمائة .

وسمع وهو صبيٌّ ، مِنْ أبي القاسم البَغَوي ، ويحيى بنِ محمد بن صاعد ، وأبي بكر بن أبي داود ، ويوسفَ بنِ يعقُوب النيسابوري ، ومحمد بنِ إبراهيم بنِ حفْص ، ومحمد بن مَخْلَد العَطَّار ، وخلقٍ كثيرٍ .

حدَّث عنه ـ الحاكم ، أبو عبد الله ، وعبدُ الغني بن سعيد ، والحافظ الخليليُّ ، وأحمدُ بنُ الحسن الطيَّان ، وأبو عبد الرحمن السُّلَمِي ، وأبو مسعود الدمشقي ، وأبو بكر البَرْقَاني ، وأبو نُعيم الأصبهاني ، وأحمدُ بنُ محمد بن الحارث الأصبهاني ، وعبدُ العزيز بن علي الأَزَجي ، وخلقٌ كَثِيرٌ .

توفِّي يومُ الخميس من ذي القعدة سنة ٣٨٥هـ [٢] .

---

(١) الإرشاد رقم ٥٤٩ .

(٢) **ترجمته** : تاريخ بغداد ١٢ / ٣٤ ـ ٤٠ ، وفيات الأعيان ٣ / ٢٩٧ ـ ٢٩٩ ، تذكرة الحفاظ ٣ / ٩٩١ ـ ٩٩٥ ، سير أعلام النبلاء ١٦ / ٤٤٩ ـ ٤٦٠ ، طبقات الشافعية للسبكي ٣ / ٤٦٢ ـ ٤٦٦ ، طبقات الحفاظ ص ٣٩٣ ـ ٣٩٤ .

*** أبو القاسم عبدُ العزيز بن أحمد بن محمد بن عبد العزيز بن ماك المزكّي .**

ثقةٌ ، سمع محمدَ بن مسعود الأسدي ، وإبراهيم الشَّهْرزُوري ، والحسنَ بن علي الطوسي ، ومحمدَ بنَ صالح الطبري .

وهو أولُ شَيخٍ أدركَهُ الخليليُّ وَهُوْ صغيرٌ ، وَسَمِعَ مِنْهُ [١] .

*** محمدُ بنُ إسحاق بن محمد بن إسحاق بن يزيد بن كيسان القزويني .**

أبو عبد الله الكيساني ، سمع أباه ، وأبا الحسن القطَّانِ ، وأحمدَ بن ميمون ، ومحمدَ بنَ صالح الطبري ، ومحمدَ بنَ مسعود بن مَهْرَويْهِ ، بقزوين .

وسمع بالري ابنَ أبي حاتم ، ومحمدَ بنَ عيسى الوسْقَنْدي ، وأبا العباس الشَّحَّام .

وبهمذان : أحمدَ بنَ محمد بن أوْس المُقرىء .

وببغداد : القاسمَ بنَ إسماعيل ، والحُسينَ بنَ إسماعيل المُحاملِيين .

وبمكة : أبا سعيد بن الأعرابي ، ومحمدَ بن الربيع بن سليمان الجِيزي .

وبالكوفة : ابنَ عُقْدَةَ .

وبزنجان : أحمدَ بنَ إبراهيمَ بن محمد بن سعيدٍ ، وعدداً كبيراً .

توفِّي في ذي القعدة سنةَ ثلاثٍ وثمانين وثلاثمائة ، وقد نِيفَ على التسعين [٢] .

---

(١) **ترجمته** : في الإرشاد رقم ٥٧٠ .

(٢) **ترجمته** : في التدوين خ ص ٩٥ .

* **محمدُ بنُ سُليمانَ بن يزيد أبو سليمان الفامي .**

سمع بقزوين : محمدَ بنَ جُمْعَةَ بن زُهيرٍ ، وابنَ الفَضْلِ بن شَاذان ، وغيرَهُمَا . وبالري : ابنَ أبي حاتم ، وأحمدَ بنَ خالد الحَرُورِي .

وُلِدَ سنةَ ٢٩٧ هـ ، ومات أول سنة ٣٨٦ هـ [١] .

* **عليُّ بنُ أحمدَ بن صالح بن حماد ، أبو الحسن المُقْرِئُ القزويني .**

أخذ القراءة عن أبي عبدِ الله الحسين بن علي بن حماد الأزرق ، والعباسِ ابن الفَضْلِ بن شاذان .

وسمع بقزوين : يُوسَفَ بنَ عاصم الرازي ، ويوسفَ بن حمدان المديني ، ومحمدَ بنَ عبد الله بن عامر السمرقندي ، وجَعْفَرَ بنَ أبي اللَّيثِ .

توفي في ذي الحجة سنة ٣٨١هـ [٢] .

* **الكتاني** / أبو حَفْصٍ عُمرُ بنُ إبراهيمَ بن أحمدَ بن كثير البغداديُّ الإمامُ المقرئُ .

ولد سنة ثلاثمائة (٣٠٠هـ) .

وسمع من : البَغوِي ، وأبي سعيد العَدَوي ، وأبي حامد الحَضْرَمِي ، وابنِ صاعد ، وإسماعيل الورَّاقِ ، وأبي العباسِ بنِ عُقْدَةَ ، وجَمَاعةٍ .

حَدثَ عنهُ أبو محمد الخلاَّلُ ، والحافظُ الخليليُّ ، وأبو القاسم التَّنوخي ، وأبو الحسين بن النَّقور ، وآخرونَ .

---

(١) ترجمته : في الإرشاد برقم ٥٦٢ ، التدوين خ ص ٦٠٥ .

(٢) ترجمته : في التدوين خ ص ٥٧٠ ـ ٥٧١ .

توفِّي في رجب سنة ٣٩٠ هـ ، وله تسعون سنة [١] .

* **ابنُ لال** / أبو بكر أحمدُ بنُ علي بن أحمد بن محمد بن الفرج بن لالِ الهمذانيُّ ، الإمامُ الفقيهُ الشافعي .

ولد سنة ٣٠٨ هـ .

حدث عن أبيه ، والقاسمِ بنِ أبي صالح ، وعبدِ الرَّحمنِ الجَلابِ ، وإسماعيل الصفَّار ، وأبي سعيد الأعرابي ، وأبي نصر محمد بن حَمدويه المروزي ، وحفص ابن عمر الأَردبيلي ، وعبد الله بن عمر بن شوذب ، وتلميذهِ الحافظِ الخليليِّ .

وعنه / جعفرُ بنُ محمد الأبْهري ، ومحمد بنُ عيسى الصوفي ، وأحمد بن عيسى بن عباد ، وأبو الفرج عبد الحميد بن الحسن ، والحافظ الخليلي ، وآخرون .

توفِّي في ربيع الآخر سنة ثمانٍ وتسعين وثلاثمائة [٢] .

المبحثُ الثامن : تلاميذه :

أما تَلاميذُهُ فَأَكْثَرُ مِنْ أَنْ يُحْصَرُوا لأَسْبَابٍ :

منها : طُولُ حَيَاتِهِ التي امْتدَّتْ قَرابةَ الثَّمانين عاماً ، حتى قال الذَّهَبِيُّ : « طال عُمرُه ، وَعَلاَ إسْنادُهُ » [٣] .

---

(١) **ترجمته** : تاريخ بغداد ١١ / ٢٦٩ ، الأنساب ١٠ / ٣٥٢ ـ ٣٥٣ ، المنتظم ٧ / ٢١١ ، سير أعلام النبلاء ١٦ / ٤٨٢ ـ ٤٨٣ ، العبر ٣ / ٤٦ ، البداية والنهاية ١١ / ٣٢٧ ، طبقات القراء لابن الجزري ١ / ٥٨٧ ـ ٥٨٨ .

(٢) **ترجمته** : تاريخ بغداد ٤ / ٣١٨ ، تهذيب الأسماء واللغات ٢ / ١٩٥ ، سير أعلام النبلاء ١٧ / ٧٥ ـ ٧٦ ، العبر ٢ / ٦٧ ، طبقات الشافعية للسبكي ٣ / ١٩ ، طبقات الشافعية للإسنوي ٢ / ٣٦٣ ، شذرات الذهب ٣ / ١٥١ .

(٣) سير أعلام النبلاء ١٧ / ٦٦٦ .

ومنها : إمامتُهُ ، ومَعرفَتُهُ بِعلومِ الحَديثِ ، وَتَوَاريخِ الرجالِ .

لِهَذَا سأكتَفِي بأَشْهرِ تَلاميذِهِ الذين نَصَّ عليهمُ العُلَمَاءُ ، وهم :

- إسماعيلُ بنُ عبد الجبَّارِ بن محمد بن عبد العزيز بن ماك ، المَاكِي - بفتح الميم وكسر الكاف - أبو الفَتْحِ القزويني ، القاضي راوي كتابِ الإرشادِ .

سمع منه إبراهيمُ الحِمْيَرِي ، وأبو الفتوحِ محمدُ بنُ الحسن بن جعفر الطيِّبي ، والحافظُ أبو طاهر السِّلَفِي ، والسيد أبو طاهر الجَعْفَري ، وآخرون .

أثنى عليه الرافعي ، وقال : « سَمِعَ ، وسُمِعَ مِنهُ الكَثِيرُ » توفي سنة ٥٠٣ هـ [١] .

- إبراهيمُ بنُ أحمد بن عبد الله بن محمد أبو إسحاق البيع ، المُراغِيُّ ، ثم الرازي ، أحدُ الرَّحَالِين في الحديث .

رحل إلى العراق ، والحجاز ، وقزوين .

سمع الحافظَ الخَلِيليَّ ، وغيرَهُ .

مات بالري سنة نيف وثمانين وأربعمائة [٢] .

- أبو بكر أحمد بن علي بن أحمد بن لال الهمذاني .

وهو أحد شيوخه ، وقد تقدم .

- ابنه / الحافظُ الفقيهُ أبو زيدٍ واقِدُ بن الخَلِيلِ ، الخليليُّ القزوينيُّ ، خَطِيبُ قَزوينَ ، وإمَامُها [٣] .

---

(١) ترجمته في التدوين خ ص ٣٣٣ .

(٢) ترجمته في التدوين خ ص ٢٤٤ .

(٣) انظر التدوين خ ص ٤١٣ ، التقييد ٢ / ٢٨٦ ، اللسان ٦ / ٢١٦ .

المبحثُ التاسع : آثارُهُ العِلْمِيةُ (مؤلفاتُهُ) ، وفاته :

لقد اشْتَغلَ كَثِيرٌ مِنَ العُلَمَاء بمصنَّفَاتِ الحَافِظ الخَلِيلي ، واستفَادُواْ منها في مُؤَلَّفَاتِهِمْ . ولم يَصِلْ إلينا مِنَها إلا كتابهُ الإرشاد في معرفةِ علماء الحَديثِ ، الذي يُعْتَبَرُ مِنْ أهم مصنفاتِهِ وَأَكثْرِها شُهرةً ، وَتَداوُلاً بَيْنَ أهِل العلم .

وَبَعْدَ بَحْثٍ ، واسْتعراضٍ شَامِلٍ للفهارسِ العامةِ ، والمَصَادِرِ الأُخْرَى وجدتُ لَه مِنَ المصنَّفَاتِ الكتُبَ الآتِيةَ :

ـ تاريخُ قزوين ـ ذكرهُ الرافعيُّ في التدوين [١] ، والحافظُ ابنُ حجر في اللسان [٢] ، والسخاويُّ في الإعلان [٣] ، وحاجي خليفةُ في كَشف الظنون [٤] وسماه (الإرشاد في أخبار قزوين) ، ومحمدُ بنُ جعفر الكتاني في الرسالة المستطرفة [٥] .

وهو كتابٌ مختصرٌ في رِجَالِ قزوين . وقد اعْتَمَدَ عليه الرَّافعيُّ في التدوين ، وقال في مُقدمتِهِ ـ بَعْدَ أن ذكرَ الذينَ صنَّفوا في تَواريخِ البُلْدَانِ : « وَلَمْ أرَ مِنْ هَذَا الضربِ تاريخاً لِقزْوينَ إلا المُختصر الذي أَلَّفهُ الحافظُ الخَلِيلُ ابن عبد اللهِ رَحِمَهُ اللهُ ، وأَنهُ غَيْر وافٍ بِذِكْرِ مَنْ تَقدَّمَهُ ... » .

ـ فَضائِلُ قزوينَ ، وَهو غَيْرُ التاريخ السَّابِقِ ، ذَكَرهُ الرافعي في التدوين [٦] ونقلَ مِنْهُ أَحاديثَ كَثِيرةً في فَضَائِلَ قزوينَ .

---

(١) التدوين في أخبار قزوين خ ص ٣ .

(٢) لسان الميزان ٥ / ٢٦١ .

(٣) الإعلان بالتوبيخ لمن ذم التاريخ ص ١٢٨ .

(٤) كشف الظنون ١ / ٧٠ .

(٥) ص ١٣٣ .

(٦) خ ص ٤ ـ ٥ .

- طَبَقَاتُ الصَّحَابةِ ، ذكرَهُ المُصنِّفُ في مقدمةِ الإرشادِ [١] .

- كتابُ « مَشْيَخَة » في أَسْماءِ شيوخِه الذين لَقِيهُمْ وَأَخَذَ عَنهُمْ ، أو أجازُوهُ وَلَمْ يَلْقَهم ، ذكرهُ الرافعي في التدوينِ [٢] ، ومحمدُ بنُ جَعفرِ الكتاني في الرسالة المستطرفة [٣] .

- مَشَايخُ ابنِ سَلمةَ القَطَّانِ ، ذَكَرهُ الذَّهبيُّ في سَيرِ أعلامِ النُّبَلاءِ [٤] ولعلَّهُ الجُزءُ الذي ذكَرهُ محمدُ بنُ جَعفرِ الكَتَّانِي في الرِّسَالةِ المستطرفة [٥] . (والله أعلم) .

- جزءٌ في طُرقِ حَديثِ الأعمَى الذي سَقَطَ فِي البِئْرِ . ذَكَرَهُ الحَافِظُ ابنُ حَجر في التَّلْخِيصِ الحَبِيرِ [٦] .

- فوائد في الحديث : ذكره أيضاً الحافظ ابن حجر في تغليق التعليق [٧] وابن عبد الهادي في السحب الوابلة رقم ٥٦ .

وفاته :

اتَفَقَ المؤرِّخُونَ عَلَى أَنَّ وَفَاةَ الحَافِظِ الخليلي كَانَتْ في سنةِ ٤٤٦ هـ بمدينة قزوين .

وممَّنْ أرخَ وَفَاتَهُ الحَافِظُ الذَّهَبيُّ حَيْثُ قال :

« تُوفي أبو يعلى الخليليُّ بقزوينَ في آخر سنة ٤٤٦ هـ وكانَ مِنْ أبناء الثَّمانينَ »[٨]

رَحِمَهُ اللهُ تعالى .

---

(١) صفحة ١٥٦ .
(٢) خ ص ١٥٧ .
(٣) ص ١٤٠ .
(٤) ١٣ / ١٩٠ ، في ترجمة ابن ديزيل / إبراهيم بن الحسين الهمذاني .
(٥) ص ٨٩ .
(٦) ١ / ١١٥ رقم ١٥٣ .
(٧) تغليق التعليق ٥ / ٣٨٥ .
(٨) سير أعلام النبلاء ١٧ / ٦٦٧ .

الفصل الثالث

ترجمة الحافظ السِّلَفِي

وفيه مباحث

المبحث الأول : اسمه تاريخ ولادته

المبحث الثاني : شيوخه

المبحث الثالث : تلاميذه

المبحث الرابع : آثاره العلمية (مؤلفاته) وفاته

الفصل الثالث

ترجمة الحافظ السِّلَفِي (*)

وفيه مباحث :

المبحث الأول : اسمه ، تأريخ ولادته :

هو الحَافِظُ أَبُو طَاهِر أحمدُ بنُ محمدَ بن أحمدَ بن محمدِ بن إبراهيمَ السِّلَفِيُّ الأَصْبهَانيُّ ، اشتُهِرَ بالسِّلَفِي - بكسْرِ السينِ المهملة وفتح اللام وكسر الفاء - نسبةإلىجَدِّ جَدِّهِ إبراهيمَ على أَرْجَحِ الأَقْوالِ (١) - الذي كان يُطلَقُ عَلَيْهِ « سِلْفَهْ » .

وَقَدِ اخْتُلِفَ في أَصْلِ نِسْبَةِ « سِلْفَةَ » ؟ فَقِيلَ : هِيَ الشَّفَةُ الغَلِيظَةُ (٢) ، وَقِيلَ : هِيَ لَفْظٌ أَعْجَمِيٌّ مُعَرَّبٌ أَصْلُهُ : « سِي لِبَهْ » ومعناهُ بالعَرَبِيَةِ : ثَلاثُ شِفَاهٍ ؛ لأنَّ إِحْدَى شَفَتَيهِ كَانَتْ مَشْقُوقَةً ، فَصَارَتْ مِثْلَ شَفَتَيْنِ غَيْرَ الأُخْرى (٣) .

وُلِدَ في مَحلةِ بَاب القَصْرِ بمدينةِ أَصْبَهَان التِّي كَانَتْ يَومَئِذٍ عاصمةَ السُّلطَانِ السلجوقي ، واختُلِفَ في سنة ولادته .

(*) مصادر ترجمته : تذكرة الحفاظ ٤/١٢٩٨ ، سير أعلام النبلاء ٢١ / ٥ - ٣٩ ، ميزان الإعتدال ١ / ١٥٥ ، الكامل لابن الأثير ١١ / ١٩١ ، اللباب ١ / ٥٥٠ ، البداية والنهاية ١٢ / ٣٠٧ ، طبقات الشافعية للسبكي ٦ / ٣٢ ، مرآة الجنان ٨ / ٣٦٢ ، وفيات الأعيان ١ / ٢٢٥ ، لسان الميزان ١ / ٢٩٩ ، شذرات الذهب ٤ / ٢٥٥ .

(١) رجح هذا الرأي : ابن خلكان في وفيات الأعيان : ١ / ٢٢٥ ، وابن كثير في البداية والنهاية ١٢ / ٣٠٧ .

(٢) انظر تذكرة الحفاظ ٤ / ١٢٩٨ ، سير أعلام النبلاء ٢١ / ٦ ، شذرات الذهب ٤ / ٢٥٥ .

(٣) انظر وفيات الأعيان ١ / ٢٢٥ .

فقيل : إنَّهُ وُلِدَ في سنةِ ٤٧١ هـ ، أو في ٤٧٢ هـ ، أو في ٤٧٥ هـ ، والراجحُ أَنَّهُ وُلِد سَنة ٤٧٥ هـ .

فقد ذكر الذَّهَبِيُّ[١] ، والسُّبْكِيُّ[٢] : أَنَّ السِّلَفِيَّ حَكَى عَنْ نَفْسه أَنَّهُ حَدَّثَ سنة ٤٩٢ هـ ، ومَا في وَجْهِهِ شعرةٌ ، وأَنَّه كان ابْنَ سَبْعِ عشرَةَ سَنة أَو نَحْوِهَا .

وَقال الحَافِظُ عَبْدُ الغَنِي : إنَّهُ سَمِعَ السِّلفيَّ يقولُ :

« أنا أَذْكُرُ قَتلَ نِظَامِ المُلكِ في سنة ٤٨٥ هـ ، وَكَانَ عُمْري نحو عَشْرِ سِنِينَ ، وَقد كتبوا عنِّي في أول سنة ٤٩٢ هـ ، وأنا ابنُ سبعِ عَشْرَةَ سنةً ، أو أكثرُ ، أَوْ أقلُّ ، وَلَيْسَ في وجهي شعرةٌ ـ كالبخاري ـ أهـ .

أي أنهُ حينَ بَدأَ يُحدِّثُ لَمْ يَكُنِ الشَّعْرُ قد نبت في وجهه ، وكذلك كان البخاري إمامُ المحدِّثين ، حين بَدأ الناسُ يأخذونَ عنه .

وهو الذي اختارَهُ الذهبيُّ وتابعهُ عَلَيْهِ تِلْمِيذُهُ السُّبكِيُّ[٣] .

المبحثُ الثاني : شُيُوخُهُ :

لَقَدْ بَلَغَ شُيوخُ الحَافِظِ السِّلَفِي مِنَ الكثْرَةِ بحيثُ يَصْعُبُ تَحْدِيدُهُمْ ، وَذلِكَ لِتفرُّقِهِم في بلادٍ كَثِيرةٍ مُتباعِدةٍ ، وَلِكَثْرةِ عَدَدِهِمْ . فَقَدْ عُمِّر رَحِمَهُ اللهُ طَويلاً ، وطَافَ بلاداً كَثِيرةً ، وأَلَّفَ لِشيُوخِهِ ثَلاثَةَ مَعاجِمَ ـ وهي :

ـ«مُعْجَمُ أَصْبهانَ»[٤]. وقد ذَكَرَ فِيه شُيوخَهُ الذِينَ أَخَذَ عَنْهُمْ في بَلَدِهِ أَصْبهانَ.

---

(١) سير أعلام النبلاء ٢١ / ٧ .

(٢) طبقات الشافعية ٦ / ٣٢ .

(٣) طبقات الشافعية ٦ / ٣٢ .

(٤) انظر سير أعلام النبلاء ٢١ / ٢١ .

ـ « مُعجَمُ بَغْدَادَ » وَيُسمَّى : المَشْيَخَةُ البَغْداديّةُ ، أو السَّفينةُ البغدادية [١] .

ـ « مُعْجَمُ السَّفرِ » [٢] وقد ذَكَر فيه شُيُوخَهُ الذين الْتقى بهم في البلاد التي طَافَ بِهَا ، عَدَا بَغْدَادَ وأَصْبَهانَ .

فمِنْ أَبْرزِ شُيُوخِهِ بأَصبهانَ :

ـ أبو عبدُ اللهِ القاسمُ بنُ الفضْلِ بن أحمدَ . شَيْخُ أصبهانَ ، ومُسْنِدُهَا .

روى عن محمدِ بنِ إبراهيمَ الجُرجَانِي ، وغَيْرِهِ .

ويُقَالُ : إنَّ أولَ سَمَاعٍ لِلسِّلَفِي كَانَ مِنْهُ .

توفِّي بأصبهانَ سنة ٤٨٩ هـ [٣] .

ـ الحافِظُ إسماعيلُ بنُ محمدِ بن الفَضْلِ التَّيْمِي ، صَاحِبُ كتابِ « التَّرغِيبِ والترهيبِ » دَخَل إلى بلادٍ كثيرةٍ ، صَاحِبُ مُؤلفاتٍ في التفسيرِ والحديثِ . توفِّي سنة ٤٩١هـ [٤] .

ومِنْ أَبرزِ شُيُوخِهِ ببغْدادَ :

ـ أَلكَيَا الهَرَّاسِي أَبو الحَسَنِ عليُّ بنُ محمدِ بن علي شَيْخُ الشَّافِعيَةِ في بَغْدادَ ، وأَحَدُ الأَئمةِ الأَعلامِ .

توفي سنة ٥٠٤ هـ [٥] .

---

(١) سير أعلام النبلاء ٢١ / ٢١ ، وتذكرة الحفاظ ٤ / ١٢٩٩ .

(٢) المصدر السابق .

(٣) انظر ترجمته في العبر ٣ / ٣٢٥ .

(٤) انظر ترجمته في تذكرة الحفاظ ٤ / ١٢٧٧ .

(٥) ترجمته في العبر ٤ / ٨ ، وفيات الأعيان ٣ / ١٧٣ ، (وألكيا) كلمة فارسية الكبير القدر ، المقدم بين الناس .

- أَبُو بكرٍ مُحَمَّد بنُ أَحْمَدَ الشَّاشِيُّ المعروفُ بالمُسْتَظهِري الإمامُ الفقيهُ . تولَّى التَّدْرِيسَ بالمدرسةِ النِّظَامِيةِ .

وتُوفِّي سنة ٥٠٧ هـ [١] .

المبحث الثالث :

أشهرُ تلاميذِهِ الذين أَخَذُوا عَنْهُ :

- الحافظُ عبدُ الغني بنُ عبدِ الواحد بن علي بن سُرور أبو محمد الجَمَاعِيلي المَقْدِسي أحدُ الأئمةِ الأعلامِ في فنونِ الحديثِ ، صَحِبَ السِّلفِي في الإسكندريةِ ثَلاثَ سنواتٍ ، وكَتَبَ عَنهُ الكَثِيرَ . توفي سنة ٦٠٠ هـ [٢] .

- الحَافِظُ أبو محمد عبدُ القَادِر بنُ عبدِ الله الرَّهَاوي أبوُ محمد الحَنْبَلِي ، أَقامَ بالإسْكَنْدَرِيةِ مُدَّةً ، وَسَمِعَ فيهَا مِنَ السِّلفِي ، وَكَتَبَ عَنْهُ . تُوفِّي بحَرَانَ في جُمَادى الآخِرةِ سنة ٦١٢ هـ [٣] .

- المُظفَّرُ بنُ عبدِ اللهِ بن علي بن الحسين ، المَعْرُوفُ بابنِ المَقْتَرِحِ ، الفَقِيهُ الشَّافِعيُّ بالمدْرسَةِ السِّلَفِيةِ، أَخذَ عَن السِّلفِي الفِقْهَ الشَّافِعيَّ، وتَخرَّجَ على يَده جَمَاعةٌ ، وتُوفِّي سنة ٦١٢ هـ [٤] .

---

(١) ترجمته في العبر ٤ / ١٣ . مرآة الجنان ٣ / ١٩٤ .

(٢) ترجمته في تذكرة الحفاظ ٤ / ١٣٧٢ ، العبر ٤ / ٣١٦ ، حسن المحاضرة ١ / ١٦٥ .

(٣) ترجمته : في تذكرة الحفاظ ٤ / ١٣٨٧ ، العبر ٥ / ٤١ ، معجم البلدان ٤ / ٣٤٠ .

(٤) طبقات الشافعية للسبكي ٨ / ٣٧٢ ، حسن المحاضرة ١ / ٤٠٩ .

المبحث الرابع : مؤلفاته ، وفاته :

مُؤَلَّفَاتُهُ :

لَقَدْ أَلَّفَ الحَافِظُ السِّلَفِيُّ كُتُباً كَثِيرةً في مُخْتلف الفنُون ، نَظَراً لاتِّساعِ مَدارِكِ ثَقَافَته وَأَمْلَى عَلَى تَلامِذَتِهِ كَثِيراً مِنَ المَجَالِسِ والأَمَالِي الحَدِيثِيَّة ، بالإضَافَة إلى المُنْتَخَبَاتِ ، والتَعَالِيقِ عَنْ كُتُبِ الأَقْدَمِينَ .

وَلَعَلَ أَشْهَرَ مُؤَلَّفَاتِهِ :

- مُعْجَمُ السَّفْرِ ، الذي يُعْتَبَرُ مِنْ أَهَمِّ الكُتُبِ في التاريخِ وَالأدَبِ .

وقَدْ طُبِعَ مِنهُ الجزءُ الأولُ في العِرَاقِ ، بتحقيقِ الدكتورة / بَهِيجة الحُسْنِي ، سنة ١٣٩٨هـ - ١٩٧٨ م .

- الوَجِيزُ في ذِكْرِ المُجَازِ والمُجِيز ، وهو عبارةٌ عن آدابِ الإجَازَةِ وفوائِدها ، وشروطِها ، التي يَجِبُ أَنْ تَتوفَّرَ ، وهو مخطوطٌ تُوجَدُ منه نسخةٌ بأيرلندا برقم ٤٨٦٤ .

- المَجَالسُ السَّلْمَاسِية ، وَهِيَ عِبارةٌ عن مجموعةٍ مِنَ الأحاديثِ أملاهَا على تلامِذتِه في مدينةِ سَلْمَاس سنة ٥٠٦ هـ ، وهو مخطوطٌ ، مِنْهُ نُسْختانِ في المكتبة الظاهرية بدمشق **الأولى** : مجموع رقم ٦٤ من اللوحة ١٥٦ - ١٦٥ ، **والثانية** : مجموع رقم ٣٨٧ (حديث) من اللوحة ٢٣٠ - ٢٤١ .

- مُعجَمُ أصبهان ، لشُيوخِه الأصْبهانِيِّين فقط ، في جزءٍ ضخم يحتوي على أكثر من ستمائة شيخٍ ، وهو مفقودٌ .

ذكره الذهبي في تذكرة الحفاظ ٤ / ١٢٩٩ .

- الأربعونَ البُلْدانية ، وَيُسَمَّى : كِتَابُ الأربعينِ المُستعينِ بتعيين ما فيه

عن المُعين ، مخطوطٌ ، وله نُسَخٌ متعددةٌ في الظاهرية بِدِمشقَ ، أرقامُها كالآتي :

أ ـ مجموع رقم ١٨ ، من اللوحة ٣٦ ـ ٤٣ .

ب ـ مجموع رقم ٧٦ ، من اللوحة ٦ ـ ٢١ .

ج ـ حديث رقم ٥٣٢ ، من اللوحة ١ ـ ١٠ .

د ـ حديث رقم ٥٣٧ ، من اللوحة ١ ـ ١٦ .

وفاته :

اتفقَ المؤرِّخُونَ على وفاةِ الحافظِ السِّلفي ٥٧٦ هـ . في صبيحة يوم الجمعة ، أو لَيْلَتِها الخَامِس من ربيع الآخِر .

وذكر الذهبيُّ أنه توفِّي في صبيحة يومِ الجمعةِ خامسِ شهر ربيع الآخر سنة ٥٧٦ هـ . وَلَمْ يَزلْ يُقْرَأُ عليه الحديثُ يومَ الخميس إلى أن غَربتْ الشَّمسُ من لَيلةِ وَفاتِه ، وهوَ يَرُدُّ على القارىء اللَّحْنَ الخَفِيَّ ، وَصَلَّى يَوْمَ الجُمْعَةِ عِندَ انفجار الفجر ، وتوفي بعدها فجأة [١] . رحمهُ اللهُ تعالى .

---

(١) سير أعلام النبلاء ٢١ / ٣٩ .

الباب الثاني

دراسة كتاب الإرشاد

وتشتمل على فصول

الفصل الأول : أهميته ومنزلته من تواريخ البلدان .

الفصل الثاني : منهجه .

الفصل الثالث : نُسَخُهُ الخَطِّيةُ .

الفصل الأول

وفيه مبحثان

المبحث الأول : أهميته واعتناء العلماء به .

المبحث الثاني : منزلته من تواريخ البلدان ، والموازنة بينه وبين ماصُنف قبلهُ وبعده في موضوعه .

الفصلُ الأولُ : وفيه مبحثان

المبحثُ الأولُ :

« أهمِّيةُ الكتابِ واعتناءُ العلماءِ بهِ » .

لقد نَالَ كتابُ الإرشادِ قبولاً وشهْرةً عِنْد العُلماء ، واعْتنَى به كثيرٌ منَ المصنِّفين عِنَايةً تَدُلُّ على أهميتِهِ، واستفادَ منه جَمعٌ مِنَ المؤرِّخين في مصنفاتِهِمْ.

ولا عَجَب في ذلك ؛ فإن مُصنِّفَهُ مِنْ كبارِ أئمةِ الحديثِ ، فَقَدْ شَهِدَ له بذلك كبارُ العلماء كما تقدم ، وأصبَحتْ أقوالُهُ في هذا الشأنِ معتمدةً عند جَمْهَرةٍ من الحُفَّاظِ والنُّقادِ ، وهذا أمرٌ معروفٌ ، لا يحتاجُ إلى بُرهَانٍ ؛ فإنَّ المُطَّلِعَ على أي صفحةٍ من صفحاتِ هذا الكتابِ ليُدْرِكُ مكانةَ الحافظِ الخليلي ، واستقلالهِ برأيهِ ، واعتدادِ العلماءِ بهِ ، ولا أدلَّ عَلى ذَلِكَ مِنْ نَقْلِ الأئمةِ لأقْوالِهِ في الجَرْحِ وَالتَّعْدِيلِ .

وقَدِ اعْتنَى الحافظُ أبو طاهرِ السِّلفي بكِتابِهِ هذا ، فكَانَ مِمَّا اختارَهُ ، وانتقاهُ ليُقْرَأَ عليه ، ويُتَلقَّى عنهُ ، كَما رواهُ هو عن شَيْخِهِ إسماعيلَ بنِ عبد الجبارِ القزويني تِلْميذِ المؤلفِ ، رحمهم الله تعالى .

كما اعتنى به ورتبه على حرف المعجم الحافظُ قاسم بن قُطلُوبغَا الحنفي [1] ، وهو مفقودٌ .

---

(١) هوالحافظ قاسم بن قطلوبغا بن عبد الله المصري الحنفي المعروف بقاسم الحنفي زين الدين ، محدث ، فقيه ، مؤرخ ، أصولي . ولد بالقاهرة في المحرم سنة ٨٠٢ هـ ، وتوفي بها سنة ٨٧٩ هـ .
من تصانيفه : تاج التراجم في طبقات الحنفية ، وشرح مصابيح السنة للبغوي ، وترتيب كتاب الإرشاد (كتابنا هذا) .
ترجمته : الضوء اللامع ٦ / ١٨٤ ـ ١٩٠ رقم ٦٣٥ ، شذرات الذهب ٧ / ٣٢٦ ، البدر الطالع ٢ / ٤٥ ـ ٤٧ ، فهرس الفهارس ٢ / ٩٧٢ ، رقم ٥٤٩ .

وهل يُفْهَمُ مِنْ لَفْظةِ « انتخاب » أَنَّ هَذا الكتابَ مُخْتَصَرٌ ، وأَنهُ ليس أصلَ الكتابِ بكامِلِهِ ؟!

فِي الواقِعِ أَنَّ مَنْ يقارِنُ بينَ نُصوصِ الكتابِ ، وبينَ النُّصوصِ المنقولةِ منهُ والمبثوثةِ في كثيرٍ من مصادرِ المتأخرينِ ، كالتَّدْوينِ في تاريخ قزوين للرافعي ، ومُصَنَّفَات الإمام الذهبي ، والحافظ ابن حجر وغيرهم ، يجدُ لا فَرْقَ في ذلك ، إلا في بعضِ الألفاظِ بالتقديم أو التأخير ، ولا غُبَارَ في ذلك ؛ فإن عادةَ المصنِّفينَ التَّصرُّفُ في العِبارات إن رأوا ذلك .

ولكنْ قد يشكلُ علينا قولُ الذهبيِّ :

« وهو كتابٌ كبيرٌ ، انتخبه الحافظُ السِّلفيُّ ، سَمِعْنَا المُنْتَخَبَ »[1] .

فعلى ما أفادهُ كلامُ الحافظِ الذهبي يُحْتَملُ أن يكونَ الانتخاب هنا بمعنى الاختصارِ ، ويُحْتَملُ أن يكونَ بمعنى الاختيارِ .

ولكن يُرجَّحُ أَنَّ الانتخابَ هنا بمعنى الاختيارِ أن الكتابَ لم يُذْكَرْ في مؤلفاتِ الحافظِ السِّلفي ، إذْ لو كانَ الانتخابُ بالْمعنَى التَّأْليفي لَلَزِمَ ذِكْرُ الكتابِ في مؤلفاتِهِ كما يُذكَرُ في مؤلفات الحافظ الذهبي قولهم : واخْتَصَرَ السُّننَ للبيهقي ، واختصر كذا ، ونحوَ هذا .

ومِمَّا يُقوِّي ذلك ما أشرتُ إليه آنفاً أَنَّ جَميعَ نُصُوصِه المبثُوثةِ في مصنفاتِ المتأخرين موجودةٌ بعينِهَا في هذا الكتابِ مع بعضِ التصرف في بعض العبارات في أماكِنَ قليلةٍ .

(والله أعلم بالصواب)

---

(١) سير أعلام النبلاء : ١٧ / ٦٦٦ .

المبحث الثاني :

مَنزِلتُهُ من تواريخ البلدان والموازنةُ بينَهُ وبينَ ما صُنِّفَ قبلهُ ، وبعدهُ في موضوعه .

لم يكن الخليلي أولَ مَن ابتدَعَ هذا التنظيمَ في كتابِه وابتكر ، فَقَدْ سبقَهُ العلماءُ المصنفونَ في تنظيم كُتُبهم على البلدان منذ فَترةٍ تعودُ إلى مَطْلعِ القرنِ الثالثِ الهجريِ .

حَيْثُ نظَّمَ ابنُ سعدٍ (المتوفَّى ٢٣٠هـ) كِتَابَهُ في الطبقاتِ الكُبْرىٰ على البُلدْانِ ، كما نَظَّمَ خليفةُ بنُ خَيَّاطِ المُتوفَّى سنة ٢٤٠ هـ كِتَابَهُ « الطبقاتِ » على البلدان أيضاً ، وفعل مثلُ ذلكَ مُسْلِمُ بنُ الحجَّاجِ صَاحِبُ الصحيحِ المتوفى سنة ٢٦١ هـ في كتابه الطبقات .

وهكذا ابْنُ أبي خَيثمةَ المتوفى (٢٧٩هـ) في كتابِهِ التاريخِ الكبيرِ ، وابْنُ جريرِ الطبري المتوفى سنة ٣١٠ هـ في كتابه « بَسِيطُ القولِ في أحكامِ شرائعِ الإسلامِ » ، وابْنُ مجاهدِ المتوفى ٣٢٤ هـ في كتابه الجليلِ « كِتَابُ السبعةِ في القراءات » . وابنُ حبان البُسْتِي (المتوفى ٣٥٤هـ) في كتابه « مشاهيرُ علماء الأمصارِ » .

وبالمقارنةِ بينَ هذهِ الكتبِ نَجدُ أنَّ نَصيبَ المُدُنِ فيها كان يَتوقَّفُ على مكانَتِهَا العِلْميّةِ ، ومَدَى نَشَاطِ الروايةِ فيها ، فَكُلَّما كَانَ عَددُ علمائِها كَبيراً ، وكانت الروايةُ فيها نَشِيطة خَصَّصَ لها المصنِّفونَ نَصيباً أوفرَ في كُتبِهم .

لِذلكَ نُلاحِظُ أن حَظَّ المدينةِ المنورةِ كانَ وافِراً في هذه المصنفاتِ جميعاً ، فقد خَصَّص لها الحافظُ الخليليُّ أكثرَ مِنْ رُبْعِ كِتابِهِ « الإرشادِ » بما في ذلك مكة المُكرمة .

وَذكرَ سَبَبَ تقديمِهِ المدينة المنورة بأنها مَدِينةُ الرسولِ ﷺ التي عاشَ فيها ، ودُفِنَ فيها .

فقال : « وَنَبْتدئُ بالمدينةِ ، لأَنَّها بَيْتُ هِجْرةِ النبيِّ ﷺ ، وبِهَا قَبْرُهُ »[1] .

وَعَلَى هذا النَّهْجِ في تقديمِ المدينةِ المنورةِ على سِواهَا مِنْ البُلْدانِ سار غيرُ واحدٍ مِنَ المؤرِّخِين ، والمحدِّثينَ ، قَبْلَ الخَليليِّ ، وبَعْدَهُ .

فالإمامُ ابنُ جريرٍ الطبريُّ المتوفى سنة ٣١٠ هـ في كتابِهِ المُسمَّى : « بسيطُ القولِ في أحكامِ شرائعِ الإسلام » بَدأَ فيهِ بعلماءِ المدينةِ ، لأنها مُهَاجرُ النبيِّ ﷺ ، ومَنْ خَلفهُ أبوُ بكرٍ ، وَعُمَرُ ، وَعُثْمَانُ ، ومَنْ بَعْدَهُمْ .

ثم بِمَكَّةَ ؛ لأنَها الحَرمُ الشريفُ ، ثم بالعراقين : الكوفة والبصرة ، ثم الشامِ ، وخراسانَ .

كما في ترجمةِ ابنِ جَريرٍ في مُعْجَمِ الأُدبَاءِ لِيَاقوتِ الحَمَوي ١٨ / ٧٥ .

وكَذلكَ فعلَ الحافظُ ابنُ أبي حاتم الرازيُّ المتوفى سنة ٣٢٧ هـ في كتابه : « تَقْدِمَةِ الجَرْحِ والتعديلِ » حِينَ تَحدَّثَ عَنْ أَئمةِ الحديثِ الجَهَابذَةِ النقَادِ أَهْلِ الطبقةِ الأُولى ، فَبَدأَ فِيهِمْ بِمَنْ في المدينةِ ، ثُمَّ بِمَنْ في مكةَ ، ثُمَّ بِمَنْ في الكوفةِ ، ثُمَّ بِمَنْ في البصرةِ ، ثُمَّ بِمَنْ في الشَّامِ .

وكذلك صنع الإمَامُ شيخُ القراء ابنُ مُجاهِد أبو بكر أحمدُ بنُ موسى التميميُّ البغداديُّ المتوفى سنة ٣٢٤ هـ[2] ، في كتابهُ الجليلِ « كِتَابِ السبعةِ في القِرَاءاتِ » فَبَدَأَ بأَئمَّةِ القُراءِ في المدينةِ ، ثُمَّ في مكةَ ، ثُمَّ في الكوفةِ ، ثُمَّ في البَصْرةِ ، ثُمَّ في الشَّامِ .

---

(١) انظر الإرشاد ص ١٨٦ .

(٢) انظر ترجمته في سير أعلام النبلاء ١٥ / ٢٧٢ .

وَكَذَلِكَ صَنعَ الإمامُ ابنُ الجَوْزي المتوفى سنة ٥٩٧ هـ في كتابِهِ : « صِفَةُ الصَّفْوةِ » فقد رَتَّبَهُ على البُلدانِ أيضاً ، وبدأ فيه بالمَدِينةِ ؛ لأنها دارُ الهِجْرةِ ، ثُمَّ ثَنَّى بمكةَ المكرمةَ ، ثُمَّ ذَكَرَ الطائفَ لقربِهَا مِنْ مكةَ ، ثُمَّ بغدادَ ، ثُمَّ بلاد المَشْرِقِ ، ثُمَّ بِلادِ المَغْرِبِ ...

وهكذا سَارَ عَلَى رعايةِ هذا النهجِ في تقديمِ المدينةِ المنورةِ زادهَا الله شرفاً وتعظيماً كَثِيرٌ غَيْرُ هؤلاء الأئمةِ [١] . اهـ .

إذاً فاتفاقُ المُصنِّفينَ على إعطاء المدينةِ المنورةِ هَذِهِ الميزة الكبيرة لَدلالةٌ واضِحةٌ على سُمُوِّ رِفْعتِهَا ، وَعِظَمِ شَأْنِهَا .

ولا عجب في ذلك ؛ فإنها دارُ السُّنَّةِ النبويةِ ، ومِنْهَا انْتَشَرَ العِلْمُ إلى مُختَلفِ المُدنِ ، والأمْصَارِ .

وتأتي بَقِيةُ المُدنِ التي شَمِلَتْهَا دِراسةُ الحافِظِ الخليلي ـ بَعْدَ المدينةِ ومَكةَ ، وهي بالترتيبِ :

« مصرُ ، الشامُ ، البصرةُ ، الكوفةُ ، بغدادُ ، المدائنُ ، واسطُ ، همذانُ ، الدينورُ ، حلوانُ ، الموصلُ ، قزوينُ ، الريُّ ، نيسابورُ ، آمُلُ ، جُرجانُ ، ساوه ، قُمُّ ، أذْرَبِيجانُ ، زنجانُ ، أَبْهَرُ ، مَرو ، هَرَاتُ ، الطوسُ ، بُخارى ، بَلْخُ ، سَمَرقَنْدُ » .

ويَبْدُو مِنْ ملاحظةِ تَسلْسُلِ المُدنِ عندَ الحافظِ الخليلي أَنَّهُ رَاعى فِي تقديمِ البلْدةِ على غَيْرِهَا كَثرةَ العُلَمَاء ، ونَشَاطَ الرِّوايَةِ فِيهَا .

وهَذا يَظْهَرُ في تقديمِ : مِصْرَ ، والشامِ ـ بَعْدَ المدينةِ المنورةِ ، ومكةَ

---

(١) من تعليق شيخنا المشرف حفظه الله على أوائل كتاب : « الانتقاء في فضائل الثلاثةِ الأئمةِ الفقهاء » للحافظ ابن عبد البر .

المُكرمة ، والكوفة ، وهُوَ ما سَبَقَ إلَيْهِ مُحمدُ بنُ سَعد ، وخَلِيفَةُ بنُ خياط في تَقديم الكوفةِ والبَصرةِ بَعْدَ المدينةِ المنورةِ ، على بَقيةِ المُدُنِ الإسلامية .

وَهُنَاكَ ظَاهِرةٌ تَبْرُزُ عِنْدَ الحافِظِ الخليليِّ وَهي اهتمامُهُ بالمَشْرقِ الإسلامي فَقَدْ خَصَّصَ قَرابَةَ مائةَ ورقَةٍ بمدُنِ الشَّرْقِ وَهُوْ ما يُعَادِلَ نِصْفَ الكتابِ تَقْريباً .

وظَاهِرةٌ أُخْرى أيضاً نُلاحِظُهَا عِنْدَ الحَافِظِ الخليليِّ ، وهي : أَنَّهُ لَمْ يُراعِ العامِلَ الجُغْرافِي كَثِيراً فِي تَسلسُلِ المُدُنِ التِّي ذَكَرهَا فَهُو يَنْتَقِلُ مِنْ مَكَانٍ لآخَرِ ، فَقَد انْتَقَلَ - كَمَا سَبق - مِنْ مُدُنِ العِرَاقِ إلى مدنِ المَشْرقِ (هَمَذانَ ، وَدَيْنَوَر) ثُمَّ عَادَ إلى العراقِ فَذَكَر (حُلْوانَ ، وَمَوْصِلَ) ثم انتقل مرةً أخرى إلى المشرقِ فذكر : قزْوينَ ، ونَيسابور ، وآمل ... الخ .

إن مُراعاةَ العامِل الجُغْرافِي في تَسَلْسُلِ المُدُنِ يَظْهَرُ وُضُوحاً عِنْدَ ابن سعد ، فعندما ذكرَ المدينةَ لَمْ ينتقِلْ مِنَ الحجازِ إلا بَعْدَ أَنْ ذَكَر مَراكِزَ العِلْمِ الأخْرى فيه ، وهكذا ، العِرَاقُ ، فَالمَشْرقُ بكافَّةِ مَراكِزِهِ ، ثُمَّ انتقلَ إلى المغربِ ، فَشمالِ أفريقيا ، ثُمَّ الأندلسِ .

وقد أَهْملَ الخَليليُّ أماكِنَ كَثيرةً ذَكَرهَا ابنُ سَعدٍ وَغَيْرهُ ، كَاليَمَنِ ، والبَحْرينِ ، واليَمَامة ، والطائف ، وشمالِ أفريقيا ، والأندلسِ ، لِعَدمِ تمكنه مِنْ معرفةِ رجَالِها ، وعُلمائِهَا .

والخلاصةُ :

أنَّ العواملَ التي أَثَّرتْ في تَرتيبِ المُدنِ ، وتَقْديمِ بَعْضِهَا على الآخر ، هي الأمورُ التاليةُ :

أولاً : المكانةُ العلميةُ . **ثانياً :** الأهَمِّية الدينيةُ .

ثالثاً : العَامِلُ الجُغْرافِيُّ . (والله أعلم)

الفصل الثاني

منهجه في الكتاب وسبب ذلك

وفيه مباحث

المبحث الأول : منهجه في مصطلح الحديث .

المبحث الثاني : منهجه في التراجم .

المبحث الثالث : منهجه في نقد الرجال .

المبحث الرابع : منهجه في نقد الأحاديث .

المبحث الخامس : مصادره .

الفصل الثاني

مَنْهَجهُ في الكتابِ وَسَبَبُ ذَلِكَ : وَفيهِ مَباحثُ :

إنَّ الدَّافِعَ الحَقِيقِي في تأْليفِ هَذَا الكِتَابِ قَدْ أَوضَحَهُ المُصنِّفُ في المُقدِّمةِ ، فَبَعْدَ أَنْ ذَكَر أَهمِّيةَ التمسُّكِ بالسُّنةِ المطهرةِ ووجوبِ المحافظةِ عليها ، وبيانِ منزلتِها في التشريعِ الإسْلامي أشارَ إلى أَنَّهُ قَدْ سَبقَهُ في التَّصنيفِ في هذا الفنِّ أَئِمَّةٌ كَثيرونَ ، إلا أنَّ هَذِهِ المصنفاتِ لاَ تَفِي بالغَرضِ المَطْلوبِ .

فَهيَ : إمَّا عبارةٌ عن حوادثَ تاريخيةٍ ، ليس فيها من الأسماءِ إلاَّ النَّزْرُ اليَسِيرُ ، وإمَّا عبارةٌ عن أَسامِي مختلفةٍ تَجْمَعُ بينَ الأسماءِ المشهورةِ والأسماءِ المغمورةِ فلا يَستفيدُ منها إلاَّ الأئمَّةُ البارِزُونَ في هذا الشأنِ .

ثُمَّ أَبانَ عنْ مَنْهَجِهِ بِأَنَّهُ اقْتَصَرَ فِيهِ عَلى أَسامِي المشهورين بالروايةِ من رواةِ الحَديثِ ، وَبيانِ حَالِهم توثيقاً ، وتَجْرِيحاً ، إضَافَةً إلى أَسَامي الأئمةِ العلماءِ ، والمحدِّثين ، مُرتَّباً عَلَى البُلْدانِ إلى زَمَانِهِ .

فقال : « ... فَرأَيْتُ أَنْ أُمليَ كِتَاباً أَضَعُ فِيهِ أَسَامِي المَشْهُورِينَ بالرِّوايةِ ، وأُبيِّنُ قَوْلَ الأَئِمَّةِ في الثِّقَات ، والمَجرُوحِينَ ، وأُضِيفُ إليه ذِكْرَ أَسَامِي العلماءِ ، والمحدِّثِينَ الذين وُجِدُوا في عَصْرِهم، فَارتفَعُواْ عن ذِكْرِهِمْ ، وَمنْ حَدَّثَ بعدَهُم ، إلى زَمانِنَا هَذا عَلى تَرْتيب البلادِ ، والأصْقَاعِ ...

لِيَكُونَ أَسْهلَ طِلْبَةً عِنْدَ الحَاجَةِ ، وأَقْرَبَ حِفْظاً عِنْدَ السَّرْدِ[1] » .

وَمِنْ خِلاَلِ مَا تجمَّعَ لَديَّ مِنْ مَعلُومَاتٍ ، ومُلاَحَظَاتٍ يُمكنُنِي أَنْ أُلخِّصَ مَنْهَجَهُ في المَباحِثِ التَّاليَةِ :

---

(١) انظر الإرشاد ص : ١٥٥ ـ ١٥٦ .

المبحثُ الأولُ :

منهجُهُ في مصطلح الحديث :

لَمْ يَخْرُجْ عَمَّا قَعَّدهُ علماءُ الحَديثِ في المُصْطَلحِ إلاَّ في مَواضِعَ يَسيرةٍ انْفَردَ بِها عَنْ غَيرِهِ ، وَهِيَ مِنْ المآخِذِ التي خالف فيها العُلماءَ . منها :

١ ـ انفرادُهُ بأن العلةَ : تُطْلَقُ عَلَى وجودِ سَبَبٍ غَيْرِ قَادِحٍ في صِحَّةِ الحديث أيضاً ، كالحَديثِ الذي وَصَلهُ الثِّقَةُ الضَّابِطُ ، فأرسلَهُ غيرُهُ ، ثُمَّ مَثَّلَ لِذَلِكَ بحديثِ مَالكٍ في المَمْلوكِ ، وسَيَأْتِي إيضَاحُ ذلك في أَقْسَام العِلَّةِ (١) .

٢ ـ ومنْهَا انْفِرَادُهُ بِتَعْريفِ الشَّاذِ بأَنهُ : مَا لَيْسَ لَهُ إلاَّ إسْنَادٌ واحِدٌ يَشُذُّ بِهِ رَاوٍ مِنْ الرُّواةِ ، سَوَاءٌ كَانَ ثِقَةً ، أو غيرَ ثِقةٍ .

وَسَيأْتِي أيضاً إيضاحُ ذَلِكَ في شَرْحِ أَقْسَامِ الشَّاذِ (٢) .

٣ ـ له عباراتٌ غَرِيبةٌ جداً ، تُوهِمُ القَارِئَ .

فَكثيراً ما يقولُ في الراوي : « مُتَّفقٌ عَلَيهِ » ومُرادُهُ : مُتَّفقٌ عَليْهِ في عَدالتِهِ ، ولهذا أمثلةٌ كثيرةٌ جِداً ، مِنْهَا : أَنَّهُ قَالَ فِي تَرْجَمَةِ عَبَّاس بنِ مُحَمدٍ الدُّوري « مُتَّفَقٌ عَليهِ » .

قال الحافظُ ابنُ حَجَرٍ : ـ بَعْدَ أن نقلَ عَنْهُ العِبَارةَ ـ « يَعْني في عدالته ، وإلاَّ فالشَّيْخَانِ لم يُخَرِّجْ لَه وَاحِدٌ منْهُمَا » اهـ (تهذيب التهذيب ٥ / ١٣٠) .

وأحياناً يقولُ : « ثِقَةٌ » « متفقٌ عليْهِ » كما في ترجمة ابْنِ كُناسة

---

(١) صفحة ١٦١ .

(٢) صفحة ١٧٤ .

رَقم (٢٩٥) مع أنه لم يُخرِّجْ له إلاَّ النَّسَائِي .

وأحيـانـاً يقولُ : « غَيْرُ مُخرَّجٍ » وَمُرادُهُ في صَحيحِ البخـاري مـع أنـهُ قَـدْ أخرج له مُسلمٌ وأصحابُ السُّنَنِ ، كما في تَرْجَمةِ الحَجَّاجِ بْنِ أَرطاةَ رقم ٢٠ .

وأحيـانـاً يَسْتعملُ عِبَـارةَ (مُجوَّدٍ) في مُقـابِلِ المُرْسَلِ ، فَيقولُ : (مُسْنـداً مُجَوَّداً)[1] ومُرادهُ : مُتَّصِلٌ ، كما في حديث الشفعة رقم (٤) .

وأحياناً يستعملُ عبارةَ « القِيَاسِ » بدل « المِثَالِ » فَيقُولُ : « وَقِياسُ ذلـك من الصحيح ... وقياسُ ذلك مِنَ المَوضوعِ ... » ومرادُهُ : « مثالُ ذلك » .

المبحثُ الثاني :

مَنْهَجُهُ في التَّراجِمِ :

أما منهجُهُ في التراجم : فالملاحَظُ أن الحَافِـظَ الخليليَّ يَـذكُرُ أحيـانـاً بعضَ التَّراجم مُطَولـةً ، قَـدْ تَسْتَغْرِقُ صَفحـاتٍ مُتعـدِّدَةً أو نِصْفَ صَفْحَـةٍ ، وأحيـانـاً أَسْطُراً ، وَقَدْ تَسْتغرقُ سَطْراً واحداً ، وَذلكَ بِحَسبِ طَبيعَةِ التَّرجَمةِ ، ومَافِيهَـا مِنْ أقوالٍ ، أو اخْتلافَاتٍ . فَهوَ يذكرُ التَّرجَمَةَ ، ويذكرُ مـا لِلعُلمـاءِ فِيهَـا مِنْ أقوالٍ فيما يَتَعَلَّقُ بالجَرْحِ والتَّعْدِيلِ .

وربما تطرقَ إلى أهم الحَوادِثِ البَارِزةِ في حَيَـاةِ صَـاحِبِ التَّرجَمَـةِ . وذلـكَ لِبيَـانِ مَنْزِلَتِـهِ ، وَمَعْرِفَـةِ حَـالِـهِ ، ثُمَّ هُو يَهْتَمُّ كَثِيراً بِـذكْرِ الشُّيوخِ والتَّلامِيـذِ

---

(١) يستعمل العلماء هذا اللفظ في تدليس التسوية .

قال الحافظ : « والقـدمـاء يسمونه تجويـداً ، فيقولون جوده فلان ، أي ذكر من فيـه من الأجواد وحذف غيرهم ، قال : والتحقيق : أن يقال : متى قيل تدليس التسوية فلابد أن يكون كل من الثقات الذين حـذفت بينهم الوسـائـط في ذلـك الإسنـاد قـد اجتمع الشخص منهم بشيخ شيخ في ذلك الحديث ، وإن قيل تسوية بدون لفظ التدليس لم يحتج إلى اجتماع أحد منهم بمن فوقه .

(انظر التدريب ١ / ٢٢٦)

لِصَاحِبِ هَذِهِ التَّرجَمَةِ ، فَيذْكُرُ عَدَداً مِنْ شُيوخِهِ ، وعَـدداً مِنْ تلاميـذِه ، أمـا تاريخُ الوَفياتِ فَلاَ يَهْتَمُّ بِها كَثيراً .

هَذَا بالإضافةِ إلى أنه يذكر أحياناً حَديثاً ، أو أثراً لِصَاحِبِ التَّرْجمَةِ ، لكِنْ ذِكْرُهُ لِهَـذهِ الأحـاديثِ فيـهِ شيءٌ مِنْ الغُمُوضِ في بَعْضِ الأمـاكِنِ كَـأَنْ يـذكُرَ الموضوعَ العامَ للحَديثِ ، أو يَذْكُرَ لَفْظَةً مِنْ أَلفَاظِ الحَـديثِ ، فَيَقُولُ مثلاً لـه حـديثٌ في « رفـع اليـدين » ، أو حـديثُ « السقيفـة » ، أو حَـديثُ « مـدةِ الحَيْضِ » ، أو حـديثُ « القِـلاَدةِ » ، أو حَـديثُ « الـوَسْـوَسَـةِ » ، أو حَـديثُ « القِيَامَةِ » أو حَـديثُ « الاسْتِئْـذانِ » ، أو حـديثُ تَزوْيجُ فَـاطِمـةَ رضي اللهُ تعالى عَنْهَا .

انْظُرْ على سبيلِ المِثَالِ الأحَادِيثَ : ٣١ ، ٧٥ ، ١٧١ ، ٢٠٢ ، ٢١٢ .

المبحثُ الثالث :

منهجُهُ في نقدِ الرجالِ :

أما مَنهَجُهُ في نَقْدِ الرِّجالِ فلا يَخْتلفُ عَمَّا سَارَ عَلَيْهِ عُلَمَاءُ الجَرْحِ والتَّعْديلِ .

وَلاَ شَكَّ أَنَّ الحَافِظَ الخَليليَّ قَدِ اسْتَفَـادَ مِمَّنْ سَبَقـهُ في عِلْمِ الرِّجَـالِ فَـائِـدةً كَبيرةً جَعلتْـهُ ذَا حَصِيلـةٍ عِلْميـةٍ ، ومَلَكـةٍ قَـويـةٍ في هَـذا الشَّـأنِ تمكنِّـهُ مِنْ التَّعْديلِ ، والتَّجْريحِ ، والتصحيحِ ، والتضعيفِ ، والنقدِ ، والتمحيصِ وإن كانَ يقَعُ لَهُ في ذلِكَ في بَعْضِ الأماكِنِ خَطَأٌ كَما نَبَّهْتُ عَلَى ذلِكَ فَـأَحيَـانـاً يَـذْكُرُ أَقْوالَ العُلَمَاءِ في الرَّجُلِ مِنْ تَعديلٍ ، أَوْ تَجْرِيحٍ ، فَيذْكُرُ مَنْ عَدَّلَ الرَّجُلَ ؟ ، وَمَنْ جَرَّحَهُ ؟

وربما يُرجِحُ بَعْضَ هَـذِهِ الأقْوالِ عَلى بَعْضِهـا ، أو يُوجِّهُهَـا ، وَلِهَـذَا أمثلـةٌ كَثِيرةٌ في الكِتَابِ .

وأحياناً لاَ يَذْكُرُ أَقْوالَ العُلَمَاء في الرَّجُلِ ، وَإِنَّما يَسْتَقرئُ أَقْوالَهُمْ فيه اعْتِمَاداً عَلَى ذَاكِرَتِهِ ، ثُمَّ يَأْتِي بِعبَارةٍ تُنْبِئُ عَنْ مَقْصُودِهِ في الحُكْمِ عَلَى الرَّاوِي كَقَولِهِ : مُتَّفَقٌ عَلَيهِ . مُخرَّجٌ في الصَّحِيحَين ، متفقٌ عَليهِ ، غَيْرُ مُخرجٍ ، صَحِيحُ الكِتَابِ ، عَزِيزُ الحَدِيثِ ، صَالِحُ الحَدِيثِ ، حَافِظٌ ، لَيْسَ بالقَوي ، مَحلُّه الصِّدْقُ ، يُكتَبُ حَدِيثُهُ للاعتبارِ ، يُكتَبُ حَدِيثُهُ ولا يُحتَجُّ بِهِ ، صالح ، صاحبُ غرائبِ ، صاحبُ مناكِيرِ ، صحيحُ المذهبِ ، شيخٌ صَدوقٌ ، مُقَارِبُ الأَمْرِ ، لَيْسَ بذلِكَ المَرْضِيُّ عندَهُمْ ، لَيْسَ بالقوي عِنْدَهُمْ ، لَيْس بِشَيْءٍ ، فِيهِ لِينٌ ، لاَ يُحتَجُّ بِهِ ، لَيِّنُوهُ ، سَيِّءُ الحِفْظِ ، لَمْ يَرْضَ أَهْلُ الحَدِيثِ حِفْظَهُ ، لَمْ يَرضَوْا حِفْظَهُ ، مجهولٌ لا يُعْرَفُ ، ضَعِيفٌ جِداً ، أَجْمَعُواْ عَلَى ضَعْفِهِ ، وَاهِي الحَدِيثِ ، مَتْرُوكُ الحَدِيثِ ، يُتَّهمُ بِسَرِقَةِ الحَدِيثِ ، كَذَّابٌ .

انظر التراجم : ١٧ ، ٢٢ ، ٣٠ ، ٣١ ، ٥٩ ، ٦٦ ، ٧٥ ، ٨١ ، ٨٣ ، ٨٩ ، ٩٢ ، ٩٨ ، ١٠٢ ، ١٠٤ ، ١٠٩ ، ١١٢ ، ١١٥ ، ١٣٢ ، ١٣٧ ، ١٣٩ ، ١٤٢ ، ١٥٦ ، ١٦٣ ، ١٦٤ ، ١٦٥ ، ١٧٢ ، ١٧٤ ، ١٧٧ ، ١٨٢ ، ١٨٤ ، ٢٠٥ ، ٢٠٨ ، ٢٧١ ، ٢٧٧ ، ٢٨٢ ، ٢٩٩ ، ٣١١ ، ٣١٢ ، ٣٦٤ ، ٣٧٣ ، ٧٩٣ ، ٧٩٤ ، ٧٩٧ ، ٨١٣ ، ٨١٤ ، ٨١٨ ، ٨٢٥ ، ٨٨٥ ، ٨٩٠ ، ٨٩١ .

وربما أتبع ذلك بما يُؤَيِّدُ وِجْهَةَ نَظَرِهِ مِنْ أَقْوالِ الأَقْدَمِينَ .

انظر التراجم : ٢٠ ، ١٠٧ ، ١٧٦ ، ١٨٨ ، ١٩١ ، ٢٣٣ ، ٧٩٧ ، ٨٧١ .

المبحثُ الرابعُ :

مَنْهَجُهُ في نَقْدِ الأحادِيثِ :

أَمَّا مَنْهَجُهُ في الأَحَادِيثِ فَهُوَ شَبِيهٌ بِمنْهَجِهِ في نَقْدِ الرِّجَالِ :ـ

١ - فَهُوَ يَـذكرُ أحيـانـاً خُلاصـةَ أقْوالِ العلمـاء في الحـديثِ ، وَرُبَّمَا يَـذْكُرُ فيقـولُ : مخرجٌ في الصَّحِيحَين أو أخرَجـهُ البُخَـارِي ومسلمٌ ، فيقـع منـه بعض الأوهام . كما نبهت عليه في أماكنه .

٢ - وأحْيـانـاً يَـذْكُرُ الحكمَ ابْتـدَاءً ، دُونَ ذكرِ لقـولِ أحـدٍ مِنْ المتقـدِّمِينَ ، فيقولُ مثلاً :

متفقٌ عليـه ، صَحِيحٌ ، صَحِيـحٌ غَرِيبٌ ، مُرْسَـلٌ ، مُنْكَرٌ بِهَـذَا الإسنـادِ ، منكرٌ لاَ أصلَ لَـهُ ، مُنكرٌ جِـداً ، منكرٌ لا يُتـابَـعُ عَلَيْـهِ ، غريبٌ منكرٌ بِهَـذا الإسنادِ مَعْلُولٌ ، لم يتفقُوا عَليهِ ، فيهِ عِلَلٌ واضطرابٌ ، مُنكَرٌ موضوعٌ .

وانظر الأحاديثَ : ٤٠ ، ٥٦ ، ٦٠ ، ٦١ ، ٦٨ ، ٩٨ ، ١٠٠ ، ١٢٠ ، ١٢٨ ، ١٣٤ ، ٢١٧ .

هَذَا وإنَّ المُطَّلِعَ على هَذا الكِتَابِ لَيجدُ كَثِيراً مِنَ المَآخِـذِ الأُخْرَى التي قَـدْ نَبَّهْتُ عَلَيهَا فِي مَوَاضِعهـا مِنَ الكِتَابِ أثناءَ التَّحْقِيقِ .

وبالله التوفيق !!

المبحثُ الخامس :

مصادره :

تَدُلُّ مَصادِرُ الخَلِيليِّ في كتابِهِ الإرشادِ على سِعَـةِ اطلاعـهِ على كُتُبِ التُّراثِ الإسلامي . ونظراً لإقبالِهِ على طلبِ العلمِ مُنْذُ مَرحَلةِ الطُّفولةِ فإنـه تَمكَّنَ من الوقوفِ على مختلفِ المَصَادِرِ الإسلامِيةِ بِدِقَّةٍ وشُمُولٍ .

ويُمكنُنَـا تَقْسِيمَ المصـادِرِ التي استفـادَ منهـا سـواءٌ صَرَّحَ بِهَـا كَتَـاريـخَ البخاري ، وتاريخ ابنِ أبي خَيْثَمةَ ، وَغيرِهِمَا . أو لَمْ يُصرِّحْ ولكنَّـهُ يُردِّدُ أسماءَ أصحابِهَا كثيراً كقولِهِ :

قالَ ابنُ معين ، قال ابنُ المدِيني ، وَثَّقَهُ أبو زرعةَ ، ضعَّفَهُ أبو حاتم .. إلخ إلى قِسْمين :

قسمٌ منها يتعلَّقُ بأحوالِ الرجالِ من حيثُ الجرح والتعديلِ ، وقسمٌ منها يتعلَّق بالأحاديث من حيثُ أصولِها وعللِها .

فمن القسمِ الأولِ :

كالتاريخِ لابنِ معين (بروايَاتِه المختلفةِ) ، والتاريخ لابن المديني (مفقودٌ) والضعفاء أيضاً ، والتاريخِ الكبيرِ ، والصغيرِ للبخاري ، والضعفاء الصغير أيضاً ، والضعفاء لأبي زرعة الرازي ، وأحوالُ الرجال للجوزجاني ، والضعفاء لزكريا الساجي (مفقود) ، والضفعاء الكبير للعقيلي ، والجرحِ والتعديل لابن أبي حاتم ، والمجروحين لابن حبان ، والتاريخ لأبي زرعة الدمشقي ، والضعفاء لأبي نعيم الجرجاني (مفقود) والكامل لابن عديِ في الضعفاء ، والثقات لابن شاهين ، والضعفاءِ والمتروكين للدارقطني ، وتاريخِ نيسابورَ للحاكمِ (مفقود) .

أما القسمُ الثاني :

وهو ما يتعلق بالأحاديثِ فهو :

كالموطأ للإمامِ مالك بنِ أنس ، والمسندِ للإمام أحمدَ بنِ حنبل ، والجامعِ الصحيحِ للإمامِ محمدِ بن إسماعيل البخاريِّ ، وصحيحِ الإمامِ مسلمِ بن الحجاج ، وكتابِ السننِ لأبي داود سليمان بن الأشعث ، وكتابِ السنن للترمذي محمد بن عيسى ، وكتابِ السنن للنسائي أحمد بن شعيب ، والمصنفِ لابن أبي شيبة ، والمصنف لعبد الرزاق ، وصحيح ابن خزيمةَ ، محمد بن إسحاق وصحيح ابن حبان البستي ، والعلل للترمذي محمد بن عيسى ، والعلل لابن أبي حاتم ،

عبد الرحمن الرازي ، والمسند للشافعي محمد بن إدريس ، والأم للشافعي أيضاً ، والمسندِ للحُمَيدِي عبد الله بن الزبير ، والسنن للدارمي : عبد الله بن عبد الرحمن .

الفصل الثالث
نُسَخُه الخَطِّيَّة

ويشتمل على المباحث التالية :

المبحث الأول : عنوان الكتاب .

المبحث الثاني : وصفُ نُسَخِه الخَطِّيَّة .

المبحث الثالث : نسبته إلى المؤلف .

المبحثُ الأولُ :

(١) عنوانُ الكتابِ :

اختَلَفت المصادرُ في تسميةِ هذا الكتابِ :

١ ـ فسمَّاهُ يَاقوتُ الحموي : « الإرشادُ في طبقاتِ البلادِ » [١] .

٢ ـ وسماه ابن نقطة : « الإرشاد في معرفة الرجال » [٢].

٣ ـ وسمَّاهُ ابنُ خَلِّكَانَ : « الإرشادُ في معرفةِ علماء الحديثِ » [٣] .

٤ ـ وسمَّاهُ الذهبيُّ : « الإرشادُ في معرفةِ المحدِّثين » [٤] .

٥ ـ وسمَّاهُ الرَّوْدانيُّ : « الإرشادُ في معرفةِ أحوال الرواةِ » [٥] .

٦ ـ وسمَّاهُ الكتَّاني محمد بنُ جعفر : « الإرشادُ في معرفةِ عُلماء البلادِ » [٦] .

والظَّاهرُ أنَّ هَذهِ العناوينَ كُلَّهَا مِنْ بابِ تَسْميةِ الكتابِ بموضُوعِهِ ، لا باسْمِهِ العلَمِي ، وأرجحُ أنَّ اسمَهُ العَلَمِي هو ما وردَ على النُّسْخَةِ المسموعةِ مِنَ الحافِظِ علي بنِ المفضل المقدسي ، وهيَ من أصحِّ النُّسخِ ، وَقَدْ جاءَ فيها سندُ النسخةِ صحيحاً كاملاً في جميعِ الأجزاءِ العشرةِ ، وفيهِ هذا العنوانُ ، هكذا :

---

(١) معجم الأدباء : « إرشاد الأريب في معرفة الأديب ٥ / ٧٩ » .

(٢) التقييد لمعرفة الرواة والسنن والأسانيد ١ / ٣١٩ .

(٣) وفيات الأعيان ٦ / ١٤٢ ، وهو كذلك في برنامج ابن جابر الوادي آشي ص ٢٥٧ .

(٤) تذكرة الحفاظ ٣ / ١١٢٣ ، سير أعلام النبلاء ١٧ / ٦٦٦ .

(٥) صلة الخلف بموصول السلف للروداني ، طبع في مجلة معهد المخطوطات العربية بالكويت ، بتحقيق الدكتور / محمد حجي ، المجلد ٢٧ ص ٤٢١ ، رمضان سنة ١٤٠٣هـ ـ صفر سنة ١٤٠٤هـ .

(٦) الرسالة المستطرفة ص ١٣٠ .

« الإرشادُ في معرفةِ علماءِ الحديث » .

وبهذا العنوانِ نَقَلَ منه ، وَعَزا إلَيهِ المؤرِّخُ الكبيرُ القاضي ابنُ خلكان في غيرِ موضع من كتابِهِ ، فهو قَدْ وقفَ عليه بهذا العنوانِ المطابقِ تمامِ المطابقةِ للنسخةِ المخطوطةِ الموثوقةِ التي وصلت إلَيْنَا ، فلِهَذا أثبتُه دُونَ سواهُ من الأسماءِ الأُخْرَى .

المبحثُ الثاني :

نُسخَةُ الخَطِّيَّة :

اعتمدتُ في التَّحْقِيقِ على نُسخَتين ، رَمزتُ لهما : بـ (أ) ، (ب) أما **النسخة الأُولى** : (أ) : فهي التي جَعلْتُهَا أَصْلاً (الأم) واعتمدتُ عليها ، فحيثما قُلْتُ : « كذا في الأصلِ » أَوْ نَحوَ ذلكَ فَهي المَقْصُودُ .

وأصلُها مِنْ أيا صُوفِيَا بِتُرْكِيَا ، ولم أتمكَّنْ مِنَ الوُقوفِ على عَيْنِهَا ، فاعتمدتُ على صورةٍ مِنْها محفوظةٍ بالمكتبةِ المركزيةِ بجامعة الإمام محمد بن سعود الإسلامية برقم (٦٥٧) .

ووصفُها كالآتي :

١ ـ عَدَدُ الأوراقِ : مائتانِ وَثَلاثُ ورقةٍ (ق ٢٠٣) ، كلُّ ورقةٍ مكونَةٌ من وجهين (أ / ب) في مقاس ٢٠ × ٣٤ ، وعددُ الأسطر (٢١) سطراً .

٢ ـ أما خَطُّهَا فَهُو خَطٌّ نَسْخِيٌّ جَميلٌ ، وعَناوِينُ التَّراجِمِ فيها بَارِزَةٌ بِخَطٍ كَبِيرٍ .

٣ ـ نَاسِخُهَا هو عليُّ بن عبد الرَّحيم بن يعقوب البكري .

٤ ـ تاريخُ نَسْخِهَا : سنة ٦٠٨ هجرية .

٥ ـ الهوامش :

امتازتْ هذه النُّسخةُ بهوامشَ عليها تعليقاتٌ مفيدةٌ من تاريخ الخطيبِ البغدادي ، انظر على سبيلِ المثالِ الصفحاتِ التالية :

٢٤٩ ، ٢٥٤ ، ٢٩٥ ، ٣٣٩ ، ٣٤٠ ، ٥٨٣ ، ٥٨٥ ، ٥٨٦ ، ٦١٤ ، ٦١٥ ، ٩٠٦ .

الورقةُ الأولىٰ :

كُتِبَ في الورقةِ الأولىٰ ق / أ بخطٍّ مُغايرٍ التَّرْجَمَةُ الآتيةُ :

« أبو القاسِمِ إسماعِيلُ بنُ محمدِ بنُ الفضلِ بنُ علي التيميُّ الطَّلْحِيُّ الأصبهانيُّ الملقبُ بقَوامِ السُّنَّةِ .

وُلِدَ سنةَ سبعٍ وخمسين وأربعمائة . وسمع أبا عَمْرو عبدَ الوهَّابِ بنَ أبي عبد الله بن منده ، وإبراهيمَ بنَ محمدٍ الطيَّانِ ، وأبا منصور بنَ شَكْرُوَيْهِ وجماعةً ، ورحلَ إلى بغدادَ فسمع مِن أبي منصورٍ وهو أكثرُ شُيوخِهِ ، وسمع بعدَهُ ، وصنَّفَ التفسيرَ ، والترغيبَ والترهيبَ ، وكتابَ السنةِ وغيرَ ذلك ، ولَهُ كلامٌ على الرِّجالِ ، وأحوالِهم . حدث عنه الحفاظُ : أبو طاهرٍ السِّلفي ، وسبطُهُ يحيى بنُ محمود الثقفي ، وأبو الفَضائِلِ محمودُ بنُ أحمدِ العَبْدَكَوي ، وأبو المجدِ زاهرُ بنُ أحمد الثقفي ، وأبو بكرٍ عبدُ الرحيم بن الأخوة ، وغيرُهُمْ .

قال أبو موسى : كان إمامَ وقتهِ ، وأستاذَ علماءِ عصرهِ ، وقدوةَ أهلِ السنة في زمانِه . حدثنا عَنْهُ جماعةٌ في حَالِ حياتِه ، أَصْمَتَ فِي صَفرِ سنة أربع وثلاثين وخمسمائة ، ومات يوم الأضحى سنة خمس وثلاثين وخمسمائة .. واجتمعَ في جنازتِهِ جمعٌ لَمْ أرَ مثلَهُم كَثْرةً ، ولا أعلمُ أحداً عابَ عليهِ قولاً ، ولاَ فعلاً ، ولا عاندهُ أحدٌ إلاَّ ونصرهُ اللهُ عليهِ ، وكانَ نَزِهَ النفسِ عن المَطَامِع ، لا يَدْخلُ

على السلاطين ، ولاَ عَلى مَنِ اتصلَ بهم . » اهـ [١] .

الورقةُ الثانيةُ :

كُتِبَ في الورقة الثانية ق / أ ما يلي نَصُّهُ :

« فيه كتابُ الإرشاد في معرفةِ علماءِ الحديثِ .

مما أملاهُ الحافظُ أبو يعلى الخليلُ بنُ عبدِ اللهِ بن أحمد بن إبراهيم بن الخليل . رحمه الله .

رِوَايَةُ القاضِي أبي الفتحِ إسماعيلُ بنُ عبدِ الجبارِ بنُ محمدٍ بن مَاك الماكي عنه.

رِوَايَةُ الحافظِ أبي طاهر أحمد بنِ محمدٍ بنِ أحمدَ بنِ إبراهيمَ السِّلفي عنه .

روايَةُ أبي الفضِل جَعْفرِ بنِ علي بن هِبَةِ اللهِ الهَمْدَانِي عنه [٢] .

روايَةُ أبي علي الحسين بن علي بن أبي كَرِم الدمشقي عنه .

سَمَاعٌ مِنْهُ لمالِكِه عثمان .. بنِ أبي عبد الله المَحامِلي نَفَعَهُ اللهُ به » .

وتحت هذا بمقدار سطرين ما يلي نصه : (مرتبٌ على البُلْدَانِ) .

---

(١) ترجمته في :

سير أعلام النبلاء ٢٠ / ٨١ ، تذكرة الحفاظ ٤ / ١٢٧٧ ، العبر ٤ / ٩٤ ، البداية والنهاية ١٢ / ٢١٧ ، مرآة الجنان ٣ / ٢٦٣ ، طبقات الحفاظ ص ٤٦٣ ، طبقات المفسرين للداودي ١ / ١١٢ ، شذرات الذهب ٤ / ١٠٥ ـ ١٠٦ .

(٢) هو جعفر بنُ علي بنُ هبَة الله بن يحيى بن مُنير الهَمْدِاني المَالِكيُّ ، مقرئٌ محدث ، ولد بالإسكندرية سنة ٥٤٦ هـ ، وتوفي بدمشق ٦٣٦ هـ .

انظر ترجمته : طبقات القراء لابن الجزري ٢ / ١٩٣ ، معجم المؤلفين ٣ / ١٤٢ .

التكملة ٣ الترجمة رقم ٢٨٥٥ ، دول الإسلام ٢ / ١٠٧ . تذكرة الحفاظ : ١٤٢٤ ، سير أعلام النبلاء ٢٣ / ٣٦ ـ ٣٩ ، العبر ٥ / ١٤٩ ، تاريخ الإسلام ق ١٧٣ ، الوافي بالوفيات ١١ / ١١٧ . البداية والنهاية ١٣ / ١٥٣ ، النجوم الزاهرة ٦ / ٣١٤ . الشذرات ٥ / ١٨٠ .

وتحته أيضاً بمقدار سطرين ما نصه : (مِنْ نعمِ الله تَعالى على عبدهِ المسكينِ أحمدَ بنِ أبي حسين عبدِ الله الأثري ، عفا الله تعالى عنه) .

وتحته أيضاً بمقدار سَطْر ما يلي نصه : « فرغَ سماعاً » .

« محمد بن عمر بن أبي إسحاق المقدسي » .

بَعْضُ العَلامَاتِ المُسْتعمَلةِ في هَذِهِ النُّسْخَةِ : (أ)

لقد اسْتَعمَلَ الكاتبُ في هَذِهِ النُّسخةِ عَلاماتٍ تَدُلُّ على الدِّقَّةِ في الأُمورِ التالية :

- كثيراً ما يَلْحِقُ النَاسِخُ السقطَ بهامشِ الأصْلِ ، أَو في مَوْضِعٍ قريبٍ مِنْ مَكَانِ السَّقْطِ ، ويكتبُ بَعْدَهُ عِبَارَةَ : (صَحْ) أَوْ صَحَّ في الأصْلِ .
- يَسْتعملُ أَحياناً الشَّكْلَ بحرَكاتِهِ الثَّلاثَ ، والسُّكُونَ ، والتَّشْديدَ .
- يضعُ علامةً على صورةِ الشَّدَّةِ فوقَ الحرفِ المُشْتبهِ للدلالةِ عَلى أَنَّهُ مُهْمَلٌ ، مثلُ ما يَضَعَهُ في بَعْضِ الأمَاكِنِ عَلى الراءِ ، والسينِ ، والصادِ .

انظر على سبيلِ المثال ص (٥٢٠) من الجزء الرابع ، وص (٩١٣) من التاسع .

- لَم يَستَعْمِل الكَشْطَ ، أَو الشَّطْبَ في هذه النُّسْخَةِ غالباً . وَيَضَعُ بدلاً مِنْ ذلك فوقَ العِبَارةِ الغَامِضَةِ ، أَوْ فِي نَقْلِهَا خطأ علامةً تُشْبهُ رأسَ (الصَّادِ) ، وهو ما يُسمَّى بالتَّضبيبِ ، أو التَّمْرِيضِ .
- يَسْتعملُ فَواصِلَ بَيْنَ التَّراجِمِ (دَائِرةً) عَلى شَكلِ الهَاءِ .
- الألفُ المَمْدُودةُ يَرْسِمُها أَحْياناً أَلفاً أعلاهَا مَدَّةً مُسْتَعْرِضَةً ، وفي بعضِ الأَحْيانِ بِدُونِ مَدَّةٍ .

الثانيـةُ : هي النُّسخَـةُ المَغْربيـةُ ، المَحفوظَـةُ بـالخِزانـةِ العَـامَّـةِ بـالربَّـاطِ برقم (٥٢٨) ، ولم أتمكَّنْ أيضاً من الوُقُوفِ على أصلِهَـا ، فـاعتمـدتُ على صورةٍ منها بالجامعـةِ الإسلاميـةِ بـالمـدينـةِ المنورةِ برقم (١٦٥٧) ، وهي مَخْرومَـةٌ من أولِهَا في حدود (١٠) أوراق . ومن الآخرِ كذلكَ في حدود (٩) أوراق .

أمَّا وصْفُها فَهُوَ كالآتي :

١ ـ عَـــــدَدُ الأوْراقِ (ق / ١٧٤) ورقـــــةً ، وَعَـــــددُ الأسْطُرِ ١٩ في مقَاسِ ١٩ × ٣٢ .

٢ ـ خَطُّهَا : مَغْربيٌّ عَادِيٌّ ، يَغْلُبُ عَلَى نَاسِخِهَا طابعُ التسرُّعِ في الكِتابةِ .

٣ ـ أما تاريخُ نسخِهـا فَغَيْرُ مَوْجودٍ فيهـا ، ولعلـه سَقـط مع الأوراق المخرومـة منها .

عيوبُ هذهِ النُّسخةِ :

بالإضافةِ إلى الخُرومِ التي أشرتُ إليها آنفاً ، فإن هذهِ النُّسخَةَ خَالِيـةٌ تمـامـاً من السماعاتِ ، والقِرَاءاتِ ، إلا في مَوْضِعٍ واحـدٍ وَهُوَ مَـا جـاءَ في نهـايـةِ الجُزءِ التاسِعِ لَوْحَةِ ١٦٦ / ب قراءةُ ابنُ حجرٍ الهَيْثَمِيُّ ، ونَصُّهُ :

« الحمد لله وحده ..

قرأ شيخُ الإسلامِ أحمـدُ بن حجر هـذَا الكِتـابَ علَى أبي محمـدٍ عبـدِ اللهِ بـن محمد بن أحمدَ بن عُبيـد الله المقـدسي ، أخبرنـا أبو العبـاسِ الحجـازي إذنـاً إذْ لَمْ يكن سماعـاً مِنْ أبي الفَضْل جَعْفر بن علي الهمـداني ، بِسَماعـهِ على الحَـافِـظِ أبي طاهر السِّلَفِي بِسَنَدهِ فيه ، خلا الجزء السابعَ ، فَهُو قِرَاءَةٌ لجعفر .

قال شيخ الإسلام[١] : وَلَيس دَاخِلاً فيما قَرَأْتُهُ » نقَلهُ : محمدُ بنُ مظفر . وفِيهَا مِنَ الأخطاء في السَّقْطِ ، والتِّكرارِ ، والشَّطبِ ، والتَّعليقِ الشيءُ الكثيرُ .

وعلى سبيل المثال انظر الصَّفحات : ٣٣٢ ، ٣٣٧ ، ٣٣٨ ، ٣٤٨ ، ٣٥٨ ، ٣٧٠ ، ٤٠٤ ، ٤١٨ ، ٤٣١ ، ٤٣٧ ، ٤٣٩ ، ٤٤٧ ، ٤٥٣ ، ٤٥٤ ، ٥٣٠ ، ٥٣٤ ، ٥٧٣ ، ٥٨٢ ، ٥٨٧ ، ٦٠٥ ، ٦١٣ ، ٦٣٤ ، ٦٣٥ ، ٦٣٦ ، ٦٤٤ ، ٦٤٥ ، ٦٥٨ ، ٦٧١ ، ٦٧٣ ، ٦٩٢ ، ٦٩٣ ، ٧٠٣ ، ٧٣٥ ، ٧٧٢ ، ٧٨٥ ، ٨٠٩ ، ٨١٧ ، ٨٢٢ ، ٨٢٧ ، ٨٣٠ .

وقد سقطتْ منها ترجمةٌ كاملةٌ برقم ٧٣٠ (وهو إبراهيمُ بنُ إسحاق السراج) مع الحديث :« منْ أتى الجمعة ... إلخ » (ص ٧٣٠ ـ ٧٣١)

وقد كُتِبَ على الورقةِ الأولى (ق ١ / أ) منها بِخطٍ مغايرٍ ما نَصُّهُ :

« الحمد للهُ .....

« في كشفِ الظنونِ المطبوعِ بالأستانة :

كتابُ الإرشادِ في علماء البلادِ للشيخ الإمامِ أبي يعلى الخليل بن عبد الله القزويني الحافظِ ، المتوفى سنة ٤٤٦هـ .

ذكر فيه المحدِّثين وغيرهمْ مِنَ العلماء على ترتيب البلاد إلى زمانه ، وترجمَ لكلِّ بلدٍ ، أو ناحيةٍ .

---

(١) هو أحمدُ بنُ محمد بن محمد بن علي بن محمد بن علي بن حجر ، الهيثمي السعدي ، الأنصاري ، الشهاب ، أبو العباس ، الشافعيُّ ، المكيُّ ، الفَقيهُ ، ولد في محلةِ أبي الهَيْثَمِ ، من إقليمِ الغَرْبيةِ بمِصْرَ في رجب سنة ٩٠٩ هـ ، وتوفي بمكة المكرمة سنة ٩٧٣ هـ .

ترجمته : شذرات الذهب ٨ / ٣٧٠ ـ ٣٧٢ ، البدر الطالع ١ / ١٠٩ ، فهرس الفهارس للكتاني ١ / ٢٥٠ ـ ٢٥٢ .

أوله : « الحمد لله ولي الطول والإحسان ...

ورتبهُ الشيخُ زينُ الدِّينِ قاسمُ بنُ قُطْلُوبَغَا الحنفي ، المتوفى سنة ٨٧٩هـ على الحروف .

وله الإرشادُ في أخبارِ قزوين »[١] .

وتحتَ هذَا بمقدار سَطْرٍ ما يلي نصُّهُ :

« ترجمَ لِلحافظِ أبي يَعْلَىَ المذكورِ الذَّهبيُّ في طبقاتِ الحُفَّاظِ ص ٣١٩ج٣ فقال :

الخليليُّ القاضي الحَافِظ الإمامُ أبو يعلى الخليلُ بنُ عبد الله بنِ أحمدَ القزويني مُصنِّفُ كتابِ (الإرشادِ في معرفة المحدِّثينَ) . سمع من علي بنِ أحمدَ ابنِ صالحِ القزويني ، ومحمدِ بن إسحاق الكَيْسَانِي ، والقاسم بن علقمة ، وأبي حَفْص الكتاني ، ومحمدِ بن سليمان بن يزيد الفامي ، وأبي طاهر المُخلِّص ، وأبي الحسين الخفَّاف ، وأبي عبد الله الحاكم وأجاز له أبو بكرِ بنُ المُقْرىءُ ، وأبو حفصِ بن شاهين ، وعلي بن عبد الرحمن البَكَّائي من الكوفة .

حدَّث عنهُ أبو بكرِ بن لالَ أحدُ شيوخهِ ، وإسماعيلُ بنُ مَاكي القزويني ، وآخرون .

وكان ثقةً حَافِظاً عَارفاً بكثيرٍ منْ عِلَلِ الحَديثِ ورجَالِه ، عَالِيَ الإسنَادِ كَبيرَ القَدْرِ ، وَمَنْ نَظَرَ في كِتابه عَرَفَ جلالَتَهُ ، سَمِعْتُ كتابَهُ منَ ابْنِ الخَلاَّلِ عَنِ الهَمْدَانِي عن السِّلفي عَنِ ابنْ مَاكِي عَنْهُ ، وَلَهُ فيهِ أَوْهَامٌ جَمَّةٌ .

توفِّي في آخرِ سنةِ ستٍ وأَرْبعينَ وَأربعمائة »[٢] .

---

(١) انظر كشف الظنون : ١ / ٧٠ .

(٢) تذكرة الحفاظ : ٣ / ١١٢٣ .

وعلى الورقةِ الثانيةِ (ق ٢ / أ) ما يلي نَصُّهُ :

« .. أراد الذهبيُّ في ترجمةِ الحاكمِ ، صاحبِ المستدركِ أنْ ينقُلَ ترجمتَهُ من كتابهِ الإرشادِ فقال :

« قرأتُ على الحَسنِ بنِ علي الأمين أخبركمْ جعفرُ المهديُّ أَخْبرنَا السِّلفيُّ ، سمعتُ إسماعيلَ بنَ عَبْدِ الجبار بقزوين قال : سمعتُ الخليل بنَ عبدَ اللهِ الحافظَ يقولُ : فذكرَ الحاكمَ » [١] .

وتحتهُ بمقدار سطرين ما يلي نصُّه :

« وكذلك فعل السُّبكيُّ في ترجمةِ الحاكمِ أيضاً مِنَ الطبقات : فإنَّهُ قَال فيهَا كَتَب إليَّ أحمدُ بنُ أبي طالب ، عنْ جعفرِ الهَمْدَاني : أخبرنا أبو طاهر السِّلفي قال : سمعتُ إسماعيلَ بن عبد الجبار القاضي بقزوين ، يقول : سمعتُ الخليل ابن عبد الله الحافظ يقول : فذكر الحاكم أبا عبد الله وعظَّمَهُ » [٢] .

وجاء أيضاً على الورقة الثانية (ق ٢ / ب) :

عنوانُ الكتابِ :

« هذا كتابُ الإرشادِ للحافظِ أبي يعلى الخليلي القزويني »

وعلى الجانب الأيسر بمقدار سطر تَملك للنسخة صورته :

« في مِلكِ محمد عبد الحي الكتاني شراءً من تركة الفقيه زيد بن عبد السلام الشرقي في أول من جمادى من عام ١٣٤٩ هـ .

نيابةً عنِّي وَكَّلَ عَبْدُ الكَرِيمِ أَصْلَحَه اللهُ » .

---

(١) انظر تذكرة الحفاظ ٣ / ١٠٤٠ .

(٢) انظر طبقات الشافعية للسبكي ٤ / ١٥٥ .

المبحثُ الثالثُ :

نِسْبَةُ الكتابِ إلى المؤلِّف :

اتَّفقتْ جميعُ المصادر التي ترجَمتْ للحافظِ الخليليِّ على نِسْبَةِ هَذا الكتاب إليه ، فقد ذكرهُ الحافظُ السِّلَفِي[١] والحَمَوي في معجم الأدباء[٢] ، وابنُ الأثير في اللُّباب [٣] ، والرافعيُّ في التدوين [٤] ، والذهبيُّ في تاريخِ الإسلام [٥] ، وسِيَر أعلامِ النُّبلاءِ[٦] ، وتذكرةِ الحفَّاظِ[٧] ، والعِبَرِ[٨] ، ودولِ الإسلام[٩] ، واليافعيُّ في مِرآةِ الجِنَانِ [١٠] ، والسيوطيُّ في طبقات الحفَّاظ [١١] ، وابنُ العمَادِ الحنبليُّ في شَذَارتِ الذَّهَبِ [١٢] .

كما ذكرهُ السخاويُّ في الإعلانِ بالتَّوْبيخِ [١٣] .

وابنُ جابر الوَادي آشِي ، في برنامجِهِ [١٤] .

---

(١) في مقدمة معالم السنن للخطابي ٤ / ٣٦٨ .

(٢) إرشاد الأريب إلى معرفة الأديب ٥ / ٧٩ ، ٦ / ١٣٥ .

(٣) ١ / ٤٥٨ ، وابن نقطة في التقييد ١ / ٣١٩ .

(٤) ص ٢٠٤ .

(٥) ق ٤٣٣ من مجلد أياصوفيا « النسخة المصورة في جامعة الإمام برقم ٢١٧ » .

(٦) ١٧ / ٦٦٦ .

(٧) ٣ / ١١٢٣ .

(٨) ٣ / ٢١١ .

(٩) ١ / ٢٦٢ .

(١٠) ٣ / ٦٣ .

(١١) ص ٢٣١ .

(١٢) ٣ / ٢٧٤ .

(١٣) ص ١١٠ .

(١٤) ص ٢٥٧ .

وعبدُ اللَّطيف بنُ محمد الحنفي في أسْماء الكتب [١] ، وحَاجي خليفةَ في كَشْفِ الظُّنون [٢] ، ومحمدُ بنُ جَعفرِ الكتَّانِي في الرِّسالة المستطرفة [٣] ، والبغداديُّ في هَدِيَّةِ العَارفين [٤] .

ومما يؤكدُ نِسْبَتهُ إلى المؤلِّفِ الأمُورُ الآتيةُ :

أولاً : السَّنَدُ المُتَّصلُ إلى المؤلفِ ، المثبَتُ في كلِّ جزءٍ مِنَ الأجزاء العَشرةِ . هذا السَّندُ رجَالُهُ كلُّهُمْ ثِقاتٌ معروفونَ كَما سَيأْتي .

وهوَ مِنْ أقوى الأدلَّةِ على صِحَّةِ النِّسْبةِ إلى المؤلِّف .

ثانياً : السماعاتُ الكثيرةُ المثبتةُ في أول كل جزء وفي آخره ، وعلى حواشيه في جميع الأجزاء العشرة ، كما سيأتي .

ثالثاً : وجودُ كثيرٍ من مادةِ هذا الكتابِ مبثوثةً في الكتُبِ المعتمدةِ . فقد نقلَ عنه [٥] ابنُ الصَّلاحِ في مقدِّمته [٦] ، وابنُ خلِّكَانِ في وَفَياتِ الأعيانِ [٧] ، والرافعيُّ في التَّدْوين [٨] ، والذهبيُّ في كُتُبِهِ الأربعةِ [٩] ، وابنُ كثيرٍ في

---

(١) ص ٣١ .

(٢) ١ / ٧٠ .

(٣) ص ١٣٠ .

(٤) ١ / ٣٥٠ ـ ٣٥١ .

(٥) الحافظ السلفي في مقدمة معالم السنن ٤ / ٣٦٨ .

(٦) علوم الحديث ، في مبحث الشاذ ص ٦٩ .

(٧) ١ / ٧١ ، ٢ / ٤٣٥ ، ٤ / ١٩٠ ، ٢٨١ ، ٦ / ١٤٢ .

(٨) في عدة مواضع منها : ص ٨٧ ، ٧٧ ، ٨١ ، ٢٤٦ ، ٢٩١ ، ٥٢٨ ، ٥٧٩ ، ٧٩١ .

(٩) في تذكرة الحفاظ في عدة مواضِعَ ومنها : ٨٨٧ ، ٨٧٩ ، ٧٨٧ ، ٨٠٧ ، ٨٣٠ ، ٨٤٨ ، ٨٥٦ ، ٨٧٨ ، ٩٠٢ ، ٩٢٩ ، ٩٣٢ ، ٩٤١ ، ٩٤٢ ، ١١٢٣ .

وفي سير أعلام النبلاء في مواضِعَ عديدةٍ ومنها : ١٥ / ٣٩٦ ، ٣٧٩ ، ٣٩٧ ، ١٤ / ٢٢٥ ، ١٧ / ٦٦٦ . وفي تاريخ الإسلام ق ٤٣٣ وفي عِدَّةِ مَواضِع في ميزان الاعْتدال .

اختصارِ علومِ الحديثِ[١] . والنووي في إرشاد طلاب الحقائق [*]

وابنُ القيمِ في المَنَـارِ المُنيفِ [٢] ، وابنُ رجبٍ الحنبليُّ في شرح العِلـل [٣] ، والحَافِظُ العراقيُّ في التَقْييـدِ والإيضـاح [٤] ، والبُلقيني سراجُ الـدِّينِ في مَحـاسِنِ الاصطلاح [٥] ، وابنُ ناصرِ الدِّمشْقيُّ في التَّرْجيحِ لِحـديثِ صلاة التَّسْبيحِ [٦] ، والطيبي الحسينُ بنُ عبـدِ اللهِ في الخُـلاصَـةِ في أصـول الحَـديث [٧] ، والسبْكيُّ في طبقاتِ الشَّافعيةِ [٨] ، والأسنَويُّ في طبقات الشافعيـة [٩] ، وابنُ جمـاعـة بـدرُ الدِّينِ محمدُ بنُ إبراهيم في المنهل الروي [**]

والحـافـظُ ابنُ حجر : في عـدَّةِ مَواضِعَ في تهـذيب التهـذيبِ [١٠] ، ولِسَـانِ الميزان [١١] ، وهَدْيِ السَّاري مُقـدِّمـةِ فتح البَـاري [١٢] ، والتلخيصِ الحبيرِ [١٣] ، وفي النكت على كتابِ ابنِ الصَّلاح [١٤] .

---

(١) الباعث الحثيث شرح اختصار علوم الحديث ص ٢٤٤ .

[☆] ١ / ٢٤٨ ـ ٢ / ٧١٤ ، ٧٤٠ ، ٧٨٥ .

(٢) ص ١١٦ ، فصل ٣٤ رقم ٢٤٧ .

(٣) ١ / ٩٩ ، ٤٥٨ ، ٢ / ٦٧٥ .

(٤) مبحث الشاذ ص ١٠٠ ـ ١٠١ .

(٥) مبحث الشاذ ص ١٧٣ ـ ١٧٥ .

(٦) ص ١٩٥ .

(٧) في مبحث الشاذ والمنكر ص ٦٨ .

(٨) في عدة مواضِعَ .

(٩) ٢ / ٣٠٩ .

[☆☆] في مبحث الشاذ والمنكر ص ٥٠ .

(١٠) منها : ١ / ٨٤ ، ٩٢ ، ٢ / ٧٧ ، ٤ / ٢٢٦ ، ٦ / ٦٠ ، ١١٩ ، ١٠ / ١١ .

(١١) ١ / ٤٦٢ ، ٢ / ٣٦٤ ، ٣ / ٨ ، ٤ / ٤٦٦ .

(١٢) ص ٤٨٨ .

(١٣) ٣ / ١٨٧ .

(١٤) في عدة مواضع منها : ١ / ٢٨٥ ، ٢ / ٦٥٢ ، ٦٥٤ ، ٦٦٢ ، ٦٧٩ ، ٦٨٠ ، ٧١٩ .

وبدرُ الدِّين العينيُّ في عُمْـدةِ القـارى [١] ، والسخـاويُّ في فتحِ المُغيثِ [٢] ، والمقاصدِ الحسنةِ [٣] ، والسُّيوطيُّ في تدريب الرَّاوي [٤] ، وفي مُقدِّمةِ زَهْرِ الرُّبى شَـرحُ المجتبى [٥] ، واللالىء المصنوعـةِ في الأحـاديثِ الموضوعـة [٦] ، والـداوديُّ شمسُ الـدِّينِ محمـد بنُ علي في طبقـات المفسِّرينَ [٧] ، وابنُ عَرَّاقِ في تنزيـه الشريعـة [٨] ، وملا علي القـاري في الموضُوعـاتِ الكُبْرى [٩] ، والزرقانيُّ في شرحِ المـوطـأ [١٠] ، واللَّلكنَـوي في ظَفْرِ الأمـاني في شرحِ مختصرِ الجرجـاني [١١] والدَّيُوبَنْدِي في فتحِ الملهمِ شرحِ صحيحِ مُسْلم [١٢] ، ومُبَـارك فُوري في مقـدمـةِ تُحفَةِ الأحْوذي [١٣] .

---

(١) ١ / ٢٠ .

(٢) ١ / ٢١٨ .

(٣) ص ٩٩ عند الكلام على حديث « انتظارُ الفَرَجِ عبادةٌ » .

(٤) ١ / ٢٣٢ .

(٥) ١ / ٥ .

(٦) ١ / ٢٢٧ ، ٢ / ٤٠١ .

(٧) ٢ / ٥٦ .

(٨) ١ / ٤٠٧ .

(٩) ٤٧٦ .

(١٠) ٢ / ٣٩٨ .

(١١) في مبحث الشاذ والمنكر ص ١١٢ .

(١٢) في مبحث الشاذ والمنكر ص ٤٩ ـ ٥٤ .

(١٣) في ترجمة ابن عدي صاحب الكامل ص ٢٠٤ ـ ٢٠٥ .

الباب الثالث

منهج التحقيق في نص الكتاب

ويشتمل على :

أ ـ عزو النصوص إلى مصادرها .

ب ـ عزو الآيات القرآنية إلى سورها .

جـ ـ تخريج الأحاديث النبوية والحكم عليها .

د ـ شرح الألفاظ الغريبة .

هـ ـ التحقق من نسبة الأماكن وتحديدها .

و ـ وضع الأرقام لكل ترجمة .

ز ـ تخريج الأبيات الشعرية .

البابُ الثالثُ

(منهجُ التَّحقيقِ في نَصِّ الكتابِ)

بدأتُ أولاً باسْتِنسَاخِ الكتابِ مِنَ النُّسْخَةِ الأم (أ) ، ثُمَّ قابلتُهُ بالنُّسخَةِ الثانيةِ (ب) وأثبتُ الخلافَ بينهما بالحَاشيَةِ .

ثُمَّ قُمْتُ بتَنْظيمِ مادَّةِ الكتابِ ، بتَقْسيمِه إلى فَقرَاتٍ ، وجُمَلٍ ، بما يوضِّحُ مَعانيه ، فاستعْملتِ علاماتِ الترقيمِ المتعارفِ عليها في هذا العصرِ ، كالنُّقطةِ لانتهاءِ الكلامِ ، والفاصلةِ ، والنقطتَينِ لترْتيبِ الكلامِ ، كما استعملت علاماتِ الاستفهامِ ، والتعجبِ .

وميَّزتُ الآياتِ القرآنيةَ بقوسين ، والأحاديثَ الشريفةَ ، وتراجمَ الأعلامِ ، بخط كبير .

وَقدْ اعتمدتُ في انتساخي للكتابِ الرَّسمَ الإملائي المتعارفَ عليهِ في هذا العصر كإثباتِ الألفِ الوسْطَى في : « إسماعيلَ » « وإسحاق » وإثباتِ الهَمَزاتِ في مثلِ : « سواءٍ » ، و« علاءٍ » كما أكْملتُ الكلماتِ التي اختصرَها الأقْدَمُونَ ، ورمزوا إليها . مثلُ : « ثنا » أو « نا » لحدثنا . و« أنا » لأخبرنا ، وأنبأنا ، لعدم شيوع ذلك في هذا العصر ، وجهل بعضِ الناسِ بهِ .

ثم باشرتُ العملَ بعونِ اللهِ بتحقيقِ نصِّ الكتابِ على المَنْهَجِ التالي :

أ ـ عَزْوُ النُّصُوصِ إلى مَصَادِرهَا :

امتازَ هذا الكتابُ ـ بالإضافةِ إلى التَّراجمِ ـ بكثرةِ النُّصوصِ والفوائدِ القيمةِ .

وقدْ حاولتُ أنْ أعزوَ هَذهِ النُّصوص إلى مَصادِرهَا إنْ أمكنَ ذَلكَ ، أوْ

توثيقِهَا بالمصادرِ المتأخِّرةِ .

ومِنْ أهمِّ المصادرِ التي اعتمدتُ عَليهَا كَثيراً في ذلكَ . الكُتبُ المتقدِّمةُ في الزَّمنِ عَلى هذا الكتابِ ، والتي استفادَ مِنْهَا الحَافِظُ الخليليُّ ومِنْ أهمِّها :

كتبُ التَّواريخِ المتَنوعةِ ، كَتاريخِ ابنِ مَعين بِرواياتِه المختلفَةِ ، والتَّاريخِ الكَبيرِ ، والصَّغيرِ للبخاري ، والجرْح والتعديل لابن أبي حاتم ، والعِلَلِ ومَعْرفةِ الرِّجالِ لأحمدَ بن حنبلِ ، والضعفاء لأبي زرعةَ الرَّازي ، والضعفاء والمتروكينَ للنَّسائي ، والضعفاء الكبيرِ للعُقَيلي ، والكَاملِ لابنِ عَدِي ، والضعفاء للدَّارقطني .

وكُتُبُ تواريخِ المُدُنِ : كتاريخِ جُرْجَانِ للسَّهَمي ، وتاريخِ واسِطَ لِبَحْشَل ، وتاريخِ أصبهانَ لأبي نُعيم ، وحليةِ الأولياءِ لَهُ .

وكُتُبُ الطبقاتِ : كطبقاتِ ابنِ سعدٍ ، وطبقاتِ خليفة بن خياط .

وكُتُبُ الكُنَى : كالكُنَى لمُسْلم بنِ الحجَّاجِ ، والكُنَى للدُّولاَبي ، والكُنَى للحاكِم .

ثُمَّ الكُتبُ المتأخِّرةُ في الزَّمنِ على هذا الكتابِ ، والذي كانَ هُوَ مِنْ مَصادِرِهَا ، كتاريخِ بَغدادَ للخطيبِ ، والتَّدوينِ في أخبارِ قزْوين للرافِعي ، وتهذيبِ الكمالِ للمِزِّي ، وسيَرِ أعلامِ النُّبلاءِ ، وَتذْهيبِ التهذيبِ ، وميزانِ الاعتدالِ للذهبي ، ولسانِ الميزان ، وتهذيبِ التهذيبِ للحافظِ ابنِ حجر .

هَذَا ، وَقدْ كُنْتُ حَريصاً أثناءَ التَّحقيقِ علَى تَحْديدِ نُصُوصِ الكتابِ الموجودَةِ بشكْلٍ حرفيٍ في هَذهِ الكُتبِ إنْ أمكنَ ذَلك .

وهذَا ممَّا سَيُلاحِظُه كلُّ مُطَّلِعٍ عَلَى هَذا الكتابِ إنْ شاءَ اللهُ تعالى .

ب ـ عَزْو الآيَاتِ إلَى سُوَرِها :

وقُمْتُ أيضاً ببيانِ مواضع الآياتِ القرْآنيةِ ، وعزوهَا إلى سُورِهَا .

ج ـ تَخْريجُ الأحاديثِ الشَّريفَةِ :

امتازَ هذَا الكِتابُ بالإضافةِ إلى التراجمِ ـ بَكَثْرةِ الأحـاديثِ والآثـارِ ، التي أورَدَها المصنّفُ في ثَنَايا التَّراجمِ .

وقَـدْ حَرصْتُ كثيراً على الوقـوفِ على نُصُوصِ هَـذِهِ الأحـاديث ، ومَعْرفـةِ أُصولهـا ، وتَخْريجهـا ، والحكمِ عَلَيهـا مـا أمكنَ بـالصّحـةِ أو الضَّعْفِ مُعتمِداً في ذلك على كُتُبِ الأُصُولِ ، كالأُمهَاتِ السِّتَةِ وَغَيْرِهَا . مع ذِكْرِ ما فيهَـا مِنْ عِلَلٍ إنْ كانتْ مَعْلُولةً وذَلِكَ بالرُّجُوعِ إلى كُتبِ العللِ المُختلفةِ .

د ـ شرحُ الألفاظِ الغريبَةِ ، وضبطهَا :

وقمتُ أيضـاً بشَرحِ الألفـاظِ الغريبَـةِ أو الغَـامضـةِ ، وضبطهـا ، وذلـك بالرجوعِ إلى كُتبِ الغَريبِ ، كالفائقِ للزَّمخشَرِي ، والنِّهايةِ في غريبِ الحـديثِ لابنِ الأثيرِ ، والمعَاجِمِ كالقاموسِ المحيطِ ، ولسانِ العربِ ، والمصبَاحِ المُنيرِ .

كما قمتُ بضبـطِ أسماءِ الرِّجـالِ ، وكُنَـاهم ، وأنسـابِهم ، وأَلقـابِهِمْ ، وذلـك بالرجُوعِ إلى كُتبِ الأنسابِ ، والكُنَى ، والمشْتَبِهِ .

كالكُنَي للدُّولابي ، والكُنَى لمسلم ، والاستغنـاء لابنِ عبـدِ البرِّ ، والأنسـابِ للسمعاني ، واللُّبَابِ لابنِ الأثير ، والمشتبه للذهبي ، وتبصيرِ المنتَبِهِ للحافـظ ابنِ حجر .

هـ ـ التَّحقُّقُ مِنْ نِسْبَةِ الأماكِنِ :

وقمتُ أيضاً بتحقيقِ النِّسبةِ إلى الأمـاكِنِ وتَحْـديـدِهَـا وذَلـكَ بـالرجُوعِ إلى

كُتُبِ المَعاجِمِ .

كمعجَمِ البُلْدانِ لشِهابِ الدِّين الحَموي، ومراصِدِ الاطِّلاع لصفي الدِّين البغدادي

و ـ وضعُ الأَرقامِ لكلِّ تَرْجَمةٍ :

وقد قُمتُ أيضاً بترقيمِ التراجمِ تَرقيماً تَسَلْسُلياً .

ونظراً لِعَدمِ وضوحِ التراجمِ أَحْياناً واختلاطِهَا في بَعْضِ الأَحيَانِ فإنني لَمْ أَسْتَطِعْ القِيَامَ بعمليةِ الترْقيمِ دُفعةً وَاحِدةً . وإنما كُنْتُ أَقومُ بترقيمِ بَعْضَ التراجُمِ بَعدُ قِراءَتِهَا ، وتَحْقِيقِهَا ، والتعرُّفِ على مادَّتِهَا ، وتَحْديدِ ابتدائِهَا ، وانْتِهائِهَا ، ولذلكَ امتدَّتْ هَذِهِ العَمليةُ مُنْذُ شُروعي في التَّحقيقِ حتى الفراغِ مِنْ آخرِ ترجمةٍ في الكتابِ .

وَهذه العمليةُ وإنْ كانَتْ صَعبةً للغَايةِ حيثُ استنزفَتْ مِنِّي وَقتاً كَبيراً ، لِدَرجةِ أَنني قمتُ بتغييرِ الأَرقامِ أَكْثَرَ مِنْ أَربعِ مراتٍ إلاَّ أَنَّها أَدقُّ في ضَبطِ المادةِ.

وبهذَا الترقيمِ استطعْتُ أَن أَحصُرَ التَّراجِمَ الموجُودَةَ في الكتابِ ، وقَدْ جَعلْتُ هَذِهِ الأَرقامَ كالأعلامِ لِمَادَةِ هذا الكتابِ ، فأحيلُ عليها في التراجمِ المتكررةِ ، بالإضافةِ إلى عَمَلِ كثيرٍ مِن الفَهارسِ على هَذِهِ الأَرقامِ .

ز ـ تَخْريجُ الأَبياتِ الشعريةِ :

وقمتُ أيضاً بتخريجِ بَعْضِ الأَبْياتِ الشعريةِ ، وعَزْوهَا إلى قَائِلَها .

هَذَا وأَسْأَلُ اللهَ الكريمَ الذي مَنَّ عَليَّ بخدْمةِ هَذَا الكِتَابِ أن يمنَّ عليَّ بِقَبُولِ العَملِ ، وصَلاحِ النِّيةِ ، وحُسْنِ التَّوْفيقِ لِخدْمةِ الكِتَابِ والسُّنَّةِ .

« اللهمَّ آمين »

وصَلَّى اللهُ على نَبيِّنَا وقُدْوتِنَا سَيِّدِنا مُحمَّدٍ وَعَلى آلِهِ وَصَحْبِهِ وسلَّمَ .

السماعات والقراءات
وأهميتها في توثيق المخطوطات

تُمثل السماعات ، والقراءات حَلَقاتٌ مترابطةٌ من الرواة الذين عن طريقهم نُقِلتْ هذه المصنفات ، فكلُّ سماعٍ ، أو قراءةٍ يحتوي كلٌّ منهما على أسماء الأشخاص الذين تلَقَّوْا هذا الأصل عن سابقيهم ، وهكذا حتى يَنْتهي ذلك إلى مصنف الكتاب .

فهي بمثابة شهادات على شهادات بنقل هذه المادة مَصُونة ، مضمونة محررة ، مضبوطة كما وضعها مؤلفها ، فإذا ما وقع خلاف بين النَّقَلةِ ولو كان تافهاً أُشِير إليه في الهامش .

وإذا لُجيء إلى الشطب حال التكرار ، أو الخطأ حين النسخ ضرب عليه ضرباً خفيفاً بحيث يُعَرفُ المضروبُ .

كلُّ ذلك تحفُّظاً ، وتصوُّناً ، وسداً لباب العَبَث ، أو التَّغْيير ، وأيُّ خلل في عدم الالتزام بهذه الشروط ، أو غيرها يكونُ مَدْعَاةً للشكِّ ، أو عدم الاعتدادِ بهذا الأصل ، بل رُبَّما كان ذلك سَبَباً في جَرْح الرَّاوي ، أو الطَّعْن عليه [١] .

المراد بالسَّماع أَوْ التَّسْميع :

استعمل المحدثون هذا المصطلح لما ابتكروه من وسيلةٍ لِضَبْطِ نقل المدوَّنات الحديثية ، بعد أن أصبح الاعتماد في نقل السنة على المصنفات لاحتوائها معظم الأحاديث النبوية التي كانت مُفَرقةً في الصحف ، والأجزاء ، والنسخ .

فانصرفت همةُ العلماء إلى ضبط هذه المصنفات ، والتحري في نقلها واستخدمت مجالس التحديث وسائلَ لهذا الضبط ببيان من قُرِيء الكتاب

---

(١) انظر المجروحين لابن حبان ١ / ٧٤ ، الجامع للخطيب البغدادي ١ / ٢٧٨ عناية المحدثين بتوثيق المرويات ص : ١٦ ـ ١٧ .

عليه ، أو تلقى منه ! ، ومَنْ تولى ضبط ذلك المجلس ؟ ، وَمَن شارك فيهِ ؟ وَمَن تولَّي القراءة ، وأين كان ذلك ، ومتى ؟ ، وما هو القدرُ المقروءُ ، أو المسموع ؟ ! وهل شارك الجميعُ في هذا القدر ؟

إلى غير ذلك مما يُعدُّ وثيقة تأريخية تخدم أمرين :

أولهما : توثيق هذا النص المنقول ، والشهادة على سلامته .

وثانيهما : إثبات حق للأطراف التي شاركَتْ فيه بأنها سمعت هذا الأصل ، وتلقته من مَصْدرٍ موثوقٍ به ، وأن لها الحق في روايته ، وإجازته للآخرين .

وهذا السماعُ يُدوَّنُ على الكتاب إما على ورقة الغُلافِ ، وإما في نهاية الأجزاء وهذا هو الغالبُ ، وقد يُدوَّن في ثنايا الكتاب .

وتكونُ هذه السماعات متتاليةً سماعاً إثر سماعٍ ، أو قراءةً إثر قراءةٍ وقد يفصلُ بينهما بخطٍ ، أو خُطوطٍ ، بَيْدَ أنها في الغالب تَتَميَّز باختلاف النسخ ، كما أنها تُشكِّل حلقات مترابطة عادة ، فالتلميذُ المُتَلقي في السَّماع الأولِ يكون شيخاً يُتلقى منه في السماع التالي ، وهكذا ...

وقد يكونُ ذلك بين الأقرانِ ، وقد يتكررُ السماع في أكثر مِنْ مَوضْعٍ بحسَبِ المجالس ، كما سيأتي في الأجزاء العشرة .

فإذا ما قُريء جزءٌ في مجلس ، أو مجلسين ، أو أكثر دوِّن عليهِ سماعه ، وهكذا ... وكلما كَثُرتْ هذه السماعاتُ ، والقراءاتُ . كان ذلك أَدْعَى لِلوثُوق بتلك النسخة ، وبخاصة إذا شارك في تلك السماعات حفاظٌ ، أو أئمةٌ مُبرَّزونَ ؛ فإن ذلك يُعطي المخطوط أهمية ، فَيُقدَم على غيرهِ من النسخ الأُخرى التي لم تحظ بهذا الاهتمام .

الفرقُ بين السماعات والقراءات والبلاغات :

تجري هذه المصطلحات على ألسنة المحدِّثين لما ابتكروهُ من ضوابِطَ لتقييد ما يجري في مجالس السماع من المحدثين .

والسَّماعُ أو التسميعُ والقراءةُ لا فرق - في الحقيقة - بينهما في هذا الباب ، فما من سماع إلا وفيهِ قراءة ، ومَا من قراءةٍ إلا وفيها سماع ، والعبرةُ في ذلك بما صُدِّر به ذلك المَحْضَرُ العلمي [١] .

فَيُقالُ : سُمع هذا الجزءُ على فلان بن فلان .....

ويُقال : قُرِيء هذا الجزءُ على فلان بن فلان ....

ويعقبُ على ذلك أحياناً بقولهم : [فأقرَّ به] .

فالتعبيرُ بقولهم : [سُمِع هذا الجزء] . يعني : أنه قُرِئَ الأصل من أحد الحاضرين ، والشيخ يسمع ، والحضور يسمعون . وبسماعِهِ ، وإقرارِهِ ، أو سكوته مع عدم إنكاره ، يكون مُجيزاً لما يُقرأ وَيُسمع عليه .

فاسْتُعمِلَ السماعُ وصفاً لذلك المجلس ، أو المَحْضَر ، فَيُقال : سمع هذا الكتاب في مجالس آخرها في كذا [٢] ، ويقال : لفلان حق رواية هذا الكتاب لورود اسمه في سماعاته .

ومجلسُ السماع مجلسُ قراءةٍ على الشيخ أيضاً ، ولا فَرقَ ، فإن كان بالنسبة للقاريء ، أو القُراء فهي قراءة ، وإن كان بالنسبة للسامعين فهي سماع .

أما البلاغ : فهو بمثابة تحديد لنهايات مجالس السماع ، أو القراءة ، أو المقابلة .

---

(١) انظر عناية المحدثين للدكتور الفاضل أحمد محمد نور سيف .

(٢) انظر صفحة ١٠٣ ، ١٠٦ ، ١١١ ، ١١٤ ، ١١٦ ، ١٢٠ .

ولذا فلا يرد فيه من التفاصيل ما يرد في القراءة ، أو السماع ، ويكتفى بقوله : بلغ ، أو بلغ مقابلة ، وقد يضاف إلى ذلك كلمة : [صح][1] أو غير ذلك كالتاريخ مثلاً ، وقد يصدر به السماع ، أو القراءة .

هذا ويكتب السماع أو القراءة في الغالب في حاشية أول ورقة من الكتاب [الغلاف] ، وقد يكتب فوق سطر التسمية ، أو يكتب بحذاء اسم المسمَّع ، أو في آخر الكتابِ ، أو على ظهرهِ [2] .

قَاريءُ الأَصْلِ : هو الذي يَتَولَّى قراءةَ الكتاب الذي يُرَاد تحملهُ من الشيخ بعرضه عليه ، وَيُقدَّمُ في القراءة عادةً أَتْقَنُهُم ، وقد يكونُ من أقرانِ الشيخ ، أو من تلاميذهِ المُتقدِّمين ، وقد يشتركُ في القراءة أكثرُ من شخصٍ في مجلسٍ ، أومجالس [3] .

كاتبُ السَّماعِ : وهو الذي يتولَّى تدوين ما تَمَّ في المجلسِ ، وقد يكونُ هو القاريءُ على الشيخ أو غيرهِ ، ويدوِّن فيه ما يلي :

١ ـ من سُمع الأصلُ عليه ، أو قُريء ، فيذكرهُ بألقابهِ العلمية ، وكنيته ، واسمه ، ونسبه .

٢ ـ سند الشيخ المسمع للأصل المسموع عنه

٣ ـ من شارك في مجلس السماع ، سواء كان ذلك سماعاً أو حُضُوراً ، أو إحْضَاراً .

---

(١) انظر ص : ١٢٨ ، ٢٣٤ ، ٦٧٨ ، ٦٩٦ ، ٨٤٩ ، ٨٨٢ .

(٢) مقدمة ابن الصلاح : ١٨٢ . عناية المحدثين : ١٩ .

(٣) انظر عناية المحديثن : ص ٢٠

قال ابن الصلاح : « يكتبون لابن خمس فصاعداً : « يسمع » ، ولمن لم يبلغ خمساً : « حَضَر » أو « أُحْضِرَ » ، والذي ينبغي في ذلك أن يعتبر في كل صغير حاله على الخصوص » اهـ [١] .

٤ ـ تأريخهُ ، مكانُهُ .

٥ ـ قد يختمُ السَّماعَ بعبارة : « [صحَّ ذلك وَثَبتَ] في .... [٢]

وقد يكون ذلك بخطِّ الشيخ ، وتوقيعهِ كالشهادةِ على السماعِ .

مَا يُشتَرط في كاتب السماع :

اشترط المحدِّثون في كاتب السماع الأُمور الآتية :

أ ـ **الأهلية** : بأنَ يكون موثوقاً به ، غير مجهولِ الخط ولا بأس حينئذ ألا يكتب الشيخ المسمع خَطه بالتصحيح [٣] .

ب ـ **التحري والدقة** : ببيان السامع والمسموع منه بلفظ صريح ، غير محتملٍ ، فإن كان مثبت السماع غير حاضر في جميعه لكن أثبته معتمداً على أخبار من يثق بخبره من الحاضرين فلا بأس بذلك [٤].

جـ ـ **الأمانةُ** : وذلك بأن يكون أميناً فيما يثبته من الأسماء ، فيحذر من إسقاط ، أو إضافة اسم لغرض فاسد[٥].

---

(١) انظر مقدمة ابن الصلاح : ص ١١٧ .

(٢) انظر صفحة : ١٠٩ ، ١١٣ ، ١٢٠ ، ١٢٤ ، ١٢٥ ، ١٢٦ ، ١٢٩ ، ١٣٣ ، ١٣٤ ، ٢٣٨ .

(٣) انظر مقدمة ابن الصلاح : ١٨٢ .

(٤) مقدمة ابن الصلاح : ١٨٣ .

(٥) المصدر السابق : ١٨٣ .

جدول السماعات الموجودة في الأجزاء العشرة

١ ـ سماع على الحافظ السلفي أبي طاهر أحمد بن محمد بن أحمد بن محمد الأصبهاني المتوفى سنة ٥٧٦ هـ

المسموع	القارىء	السامعون	كاتب السماع	صاحب النسخة	المكان	التأريخ	ملاحظات
الجزء الأول في الإرشاد	الوجيه أبو محمد عبد العزيز ابن عيسى ابن عبد الواحد اللخمي	أبو القاسم عبد الرحيم ، وعلي ابن أحمد بن سعيد اللومي ، ويحيى بن عبد الرحمن الأزدي وجماعة . انظر صفحة ١٠٥	أحمد بن عمر بن محمد بن عبد الله الخوارزمي	معين الدين أبو يعقوب يوسف بن هبة الله الدمشقي	المدرسة العادلية بالإسكندرية	سنة ثلاث وسبعين وخمسمائة سنة ٥٧٣ هـ يوم الجمعة التاسع عشر من شهر ربيع الآخرة	جاء في آخر السماع ما نصه : « وبخط السلفي هذا التسميع صُحح ، وكُتب : أحمد بن محمد الأصبهاني . نقله على صورته : عبد الحق بن علي المقدسي . » وقد تكرر أيضاً السماع في صفحة ١١٦ ـ ١١٧ ـ ١١٨ بتاريخ الرابع والعشرين من شهر ربيع الآخر يوم الأربعاء . وفي شهر جمادى الأول يوم الجمعة من نفس السنة ..

٢ ـ سماع على الحافظ شرف الدين أبي الحسن علي بن القاضي أبي المكارم المفضل بن علي المقدسي المتوفى سنة ٦١١ هـ

المسموع	القارىء	السامعون	كاتب السماع	صاحب النسخة	المكان	التأريخ	ملاحظات
الجزء الأول من كتاب الإرشاد	علي بن عبد الرحيم ابن يعقوب ابن عتيق البكري	جمال الدين أبو البركات عبد الرحمن بن محمد بن علي بن حسن الدمياطي ، وبرهان الدين أبو طاهر السهل ابن إبراهيم العسقلاني. وآخرون انظر صفحة ١٠٤ ، ١٠٧ ، ١١٥ ، ١١٦ ، ١١٩ ، ١٢٢ ، ١٢٧ ، ١٣٠ ، ١٣٤ ، ١٣٨ .	رضي بن العبيد بن مسلم الشافعي المقدسي وولده أبو طاهر محمد المالكي	علي بن عبد الرحيم ابن عتيق ابن يعقوب البكري	المدرسة الصاحبية بالقاهرة	الحادي والعشرون من شهر ربيع الآخر سنة ثمان وستمائة سنة ٦٠٨هـ	تكرر هذا السماع في جميع الأجزاء الباقية ، ففي الجزء الثاني : بتأريخ الحادي والعشرين من شهر ربيع الآخر سنة ٦٠٨هـ . وفي الثالث : يوم الأحد رابع عشر من ذي القعدة سنة ٥٧٢ : وفي الرابع : الثاني عشر من شهر جمادى الأولى سنة ٦٠٨هـ . وفي الخامس : السابع والعشرين من جمادى الأولى من نفس السنة وفي السادس : في اليوم الأول من جمادى الآخرة من نفس السنة . وفي السابع : في اليوم العاشر منه ، وفي الثامن : في الثاني عشر منه ، وفي التاسع : في الثالث والعشرين منه ، وهكذا في العاشر . انظر الصفحات ١٠٧ ، ١١٠ ، ١١٥ ، ١١٩ ، ١٢٢ ، ١٢٧ ، ١٣٠ ـ ١٣٨ .

٣ ـ سماع على ابن الطفيل بدر الدين أبي القاسم عبد الرحيم الدمشقي

المسموع	القارىء	السامعون	كاتب السماع	صاحب النسخة	المكان	التأريخ	ملاحظات
الجزء الأول من كتاب الإرشاد	عبد الحق بن مكي بن صالح القرشي	الشيخ أبو عبد الله محمد بن حماد القيسي وأولاد القاريء وجماعة . انظر صفحة ١٠٣ ، ١٠٨ ، ١١١ ، ١١٢ ، ١١٦ ، ١٢٠ ، ١٢٤ ، ١٢٧ ، ١٢٨ ، ١٣١ ، ١٣٤ ، ١٣٥	عبد الرحيم بن يوسف بن هبة الله بن الطفيل الدمشقي	علم الدين أبو محمد عبد الحق القرشي	مسجد المصاحفي بمصر	١٧ محرم سنة ٦٣٨هـ	تكرر هذا السماع في صفحة ١٠٨ بتأريخ شهر محرم سنة ٦٣٢ . وفي صفحة ١١١ في شهر صفر سنة ٦٣١ . وفي ص ١١٢ في شهر ربيع الآخر بالقاهرة من نفس السنة وفي ص ١١٦ في شهر صفر سنة ٦٣٢ ، وفي ص ١٢٠ ، و١٢٣ و١٢٤ من نفس السنة في شهر شعبان . وفي ص ١٢٧ ـ ١٢٨ في شهر ربيع الأول . وهكذا في ص ١٣١ و١٣٤ و١٣٥ من نفس السنة والشهر .

٤ ـ سماع على الشيخ عماد الدين أبي بكر بن عتيق القرشي :

المسموع	القارىء	السامعون	كاتب السماع	صاحب النسخة	المكان	التأريخ	ملاحظات
الجزء الأول من كتاب الإرشاد	أحمد بن عبد الرحيم ابن أبي عبد الله الشافعي	كمال الدين أبو محمد عبد الوهاب ونجم الدين أبو بكر محمد بن عبد الحميد القرشي وكمال الدين أبو عبد الله محمد بن مقبل اليماني البزاز وشهاب الدين أبو العباس أحمد بن يوسف	أحمد بن عبد الرحيم ابن أبي عبد الله الشافعي	هو الشيخ عماد الدين أبي بكر	القرافة الصغرى بالقاهرة	يوم الأحد ثاني عشر من رمضان سنة أربع وثمانين وستمائة سنة ٦٨٤ هـ	تكرر هذا السماع أيضاً في الجزء الثاني بتاريخ تاسع عشر يوم الجمعة من شهر شوال سنة ٦٩٩ . وفي الجزء الخامس : ثاني عشر من رمضان سنة ٦٨٤ هـ . وفي الجزء السادس : ثاني عشر ذي القعدة سنة ٦٣٤ هـ . وفي السابع : الثاني من ذي القعدة سنة ٦٣٧ هـ ، وفي الثامن : .... سنة ٦٣٧ . وفي التاسع : ثالث عشر من ذي القعدة سنة ٦٣٧ هـ

٥ ـ سماع على الشيخ بدر الدين أبي على الحسن بن علي بن أبي بكر بن يوسف بن خلال الدمشقي

المسموع	القارىء	السامعون	كاتب السماع	صاحب النسخة	المكان	التأريخ	ملاحظات
الجزء الثالث من كتاب الإرشاد	علاء الدين أبي الحسن علي بن أحمد بن عبد الله الحسني	علي بن عبد اللطيف بن محمد القزويني وجماعة .	أحمد بن محمد بن أحمد بن محمد الفرغاني	غير مذكور	مدينة دمشق المحروسة	يوم السبت ثاني عشر وسابع عشر من شهر رجب سنة تسع وتسعين وستمائة سنة ٦٩٩ هـ	جاء في آخر السماع : « سمع الجزأين : الثاني والثالث أبو بكر بن القاسم بن أبي بكر الرحبي وسمع الجزء الأول ... على بن عبد اللطيف .. وسمع الجزء الثالث قراءة وكتب أحمد بن محمد .... وصح ذلك وثبت في مجالس آخرها يوم السبت إلخ ...

٦ ـ سماع على الشيخ عبد الرحيم بن يوسف الدمشقي

المسموع	القارىء	السامعون	كاتب السماع	صاحب النسخة	المكان	التأريخ	ملاحظات
الجزء الثالث من كتاب الإرشاد	غير مذكور	أبو بكر محمد ، وأبوبكر عتيق ، وأبو حفص عمر ، وأبو الحسن على ، أولاد القاضي الأجل علم الدين أبي محمد عبد الحق وجماعة . انظر صفحة ١١٢	محمد بن عبد العظيم بن عبد عبد الحق بن المنذر بن عبد بن عبد الحميد	غير مذكور ولعله هو الشيخ عبد الرحيم	القاهرة	في عاشر ربيع الآخر سنة إحدى وثلاثين وستمائة سنة ٦٣١	جاء في آخر السماع ما نصه : « ونقلت الطبقة إلى ماهاهنا في رابع عشر صفر سنة أربع وثلاثين وستمائة .. حسبنا الله ونعم الوكيل »

٧ ـ سماع على الشيخ ابن الرصاص رشيد الدين أبي بكر محمد

المسموع	القارىء	السامعون	كاتب السماع	صاحب النسخة	المكان	التأريخ	ملاحظات
الجزء السادس من كتاب الإرشاد.	محمد بن عبد الحميد بن عبد الله بن خلف القرشي	القاضي تقي الدين أبو بكر بن عتيق بن محمد عبد الرحمن بن أبي الفتح العمرى . وجماعة . انظر صفحة ١٢٥	ابن نباتة محمد بن محمد بن حسن الشافعي	غير مذكور	القرافة الكبرى بمصر	آخر ذي الحجة سنة اثنتين وثلاثين وستمائة سنة ٦٣٢ هـ	تكرر هذا السماع أيضاً في الأجزاء الباقية . ففي صفحة ١٢٥ من السادس بتأريخ سنة ٦٣٣هـ وفي صفحة ١٢٦ منه بتاريخ ثامن عشر من محرم سنة ٦٣٤ هـ . وفي الجزء السابع ص ١٢٨ في ذي الحجة سنة ٦٣١ . وفي الثامن صفحة ١٣٢ في العشر الأول من شعبان سنة ٦٨٣ ، وفي التاسع صفحة ١٣٦ في مستهل محرم سنة ٦٣٢ وفي العشر الأول من شعبان سنة ٦٨٨ هـ وهكذا في العاشر .

نص السماعات
والقراءات
على نسخة « أ »

« سماعات الجزء الأول »

١ - سماع على الشيخ ابن الطفيل بدر الدين سنة ٦٠٨ هـ ، بقراءة عبد الحق القرشي :

« بَلغَ السَّماعُ لجميعِ هَذَا الجُزء الأولِ مِنْ كتابِ الإرشَادِ في مَعْرفَةِ عُلَمَاء الحديثِ للْخَليلي على شَيْخِنَا الأجلِ الفَاضلِ بَدْرِ الدِّين أبي القاسمِ عَبدِ الرحيم ابن الشيخِ الأمينِ ، مُعينِ الدِّينِ يعقوبَ بن يوسفَ بن هِبَةِ اللهِ بن محمودَ بن الطُّفيلِ الدِّمشقي بحَقِّ سَماعِهِ فيهِ نَقْلاً مِنَ الحَافظِ أحمدَ بن محمدِ السِّلَفيّ الأَصْبَهاني بقِرَاءةِ عَبْدِ الحقِ بنِ مكيٍّ بنِ صَالحِ القُرَشي وهَذَا خَطُّهُ .

والشَّيخُ أبو عبدُ اللهِ محمدُ بنُ حَمادِ القَيْسي وأولادُ القارئ جَبَرهُمْ اللهُ وهم : أبو بكر مُحمدُ ، وأبو الحسن عليٌّ ، وأبو حَفْصٍ عُمَرُ أبو بكر ، وصَحَّ ذلك لهم وثَبتَ في يَوْمِ الجُمعةِ السابعِ عَشَرَ مِنَ المحرمِ سنةَ ثمانٍ وثلاثين وستمائة بمسْجدِ المَصاحِفي بمصرَ .

والحمدُ للهِ حقَّ حَمْدِهِ وصلى الله على محمدٍ وسلَّم تَسْليماً .

صحَّ هَذا التسميعُ وصُحِّحَ وكُتِبَ وفْقَ خَطِّي الفَقيرُ إلى اللهِ تعالى عبدُ الرَّحيم بنُ يوسفَ بنُ هبةِ اللهِ بنُ الطُّفيلِ الدِّمشقي في التاريخِ المدوَّنِ .

قد سَمعَ أيضاً أبو الحسَنِ بنُ عبدِ الغني مِنْ عند قوله [محمدُ بن معاوية النيسابوري ... [1]] وذلك في مجْلسين آخرهُمَا يومَ الأَحدِ الرابعِ عشر من ربيع الآخرةِ من سنة ثمانٍ وستمائة مِنْ هِجْرةِ سيدنا محمدٍ رسولِ اللهِ صلَّى اللهُ عليهِ وآلهِ وأصحابهِ وأزواجهِ وسلَّم تسليماً كثيراً مباركاً ا.هـ .

وسَمعَ الجميعَ ابنُ محمدٍ عبدُ اللهِ بنُ علي بنُ محمدٍ الفامي .

---

(١) انظر الإرشاد ص ٢٣٤ برقم ٦٤ .

٢ ـ سماع على الحافظ شرف الدين أبي الحسن المقدسي بقراءة جمال الدين البكري :

بلغَ السماعُ لجميعِ هَذا الجزءِ الأولِ منْ كتابِ الإرْشادِ في معرفةِ علماءِ الحديثِ للخليليِّ على شيخنَا الإمامِ العَالمِ الحافظِ شيخِ الإسلامِ مُفْتِي الأنامِ بقيةِ السَّلفِ عنِ الخَلفِ ، ناصرِ السُّنةِ ، البَصيرِ الفقيهِ شَرفِ الدِّين أبي الحسَنِ عليِّ بنِ الوَجيهِ الأنجَبِ أبي المكارمِ المُفضَّلِ بنِ علي المقْدِسي أيَّدهُ اللهُ بحقِّ سماعه من الشيخِ الإمامِ الحافظِ أبي طاهرٍ أحمدَ السِّلَفيِّ عن الماكي ، عَن الخَليلي المصنِّف بقراءةِ صاحبِهِ الشيخُ الفقيهُ ... العالمُ المحدِّثُ الورعُ الأمينُ جمالُ الدِّينِ بنِ الحَسنِ عليُّ بنُ عبدِ الرحيم بنُ يعقوبَ البكري ورُفقيه الفقيهُ جمالُ الدينِ أبو مُحمَّدٍ عبدُ الحقِّ بنُ غالب بنُ القَيسي ومحي الدِّين أبو مُحمدٍ عبدُ المحسنِ بنُ عبدِ الحميد بنُ عُلوانِ المخزُومي ، وجمالُ الدِّين أبو البركاتِ عبدُ الرَّحمن بنُ محمدِ ابن علي بن حسن الدمياطي ، وأبو عبدُ اللهِ محمدُ ، وأبو العباس أحمدُ أبناءُ القاضي ابن العم عبدُ الرحمنِ أبي القاضي المخلِّص أبو الحسنِ علاءُ الدِّين ، والعلاءُ أبو العباس أحمدُ بنُ بدرِ الدِّين وأبو عبد اللهِ محمدُ بنُ عبد الدايم بَدْرانَ النَّباتي ، وبرهَانُ الدِّين أبو طاهر السَّهلُ بنُ إبراهيمَ العَسقلاني ، وأبو محمدٍ عبدُ المنعمِ بنُ عبدِ الوهابِ بنُ محمدٍ النَّباتي .

والبُرهانُ أبو مُحمدٍ عبدُ اللهِ بن القَيصراني المحدِّثُ الأمينُ وثبَّتَ أسمائَهم كاتِبُهم رِضَى بنُ العُبيدِ بنُ مُسلم الشافعيُّ المقدسيُّ وولدُه أبو طاهرٍ محمدُ المالكي .

٣ ـ سماع على الحافظ السلفي سنة ٥٧٣ هـ بقراءة أبي محمد اللَّخمي :

« سمعَ الجُزءَ كُلَّهُ على مُنتخبه منْ كتابِ الإرشادِ الشيخ الإمامُ العالم الحَافِظ صَدْر الحُفاظِ أبي طاهرٍ أحمدَ بنِ محمدِ بن أحمدَ بن محمد السِّلفي الأصبهاني رضي الله عنهُ بقراءةِ الوَجيهِ أبي مُحمدٍ عَبْدِ العَزيزِ بنِ عيسى بن عبدِ الواحدِ اللخمي .

صاحبُ الجُزء معينُ الدِّين أبو يعقوب يوسفُ بنُ هبةِ الله بن محمود بن الطُّفيل الدِّمشقي ، وولدُهُ النَّجيبُ أبو القَاسم عبدُ الرَّحيم ، وعليُّ بنُ أحمد بن سعيد اللُّومي ، وأبو عبدِ اللهِ محمدُ بنُ عبدِ الرحمنِ بن علي التَّجيبي ، وفرحُ بن خَلَوف يَخْلُف الهَمذاني ... بن حازمي الحَضْرمي ، وعبدُ اللهِ بنُ إبراهيمَ بن يوسف الأنصاري ، وأبو الرَّبيع سليمانُ بنُ الرَّبيعِ المصري ، وأبو إسحاقَ إبراهيمُ ابن محمد بن جعفر التميمي وحامدُ بنُ أبي القاسم الأَهْوازي ، وسالمُ بن حَرمي الأُرسُوفي [١] ، وأبو عبدِ اللهِ محمد بنُ عبد اللهِ بن أبي الخصالِ الأَنْدلُسي ، ويحيى ابن عبدِ الرحمنِ الأَزْدي ، وأبو محمد عبدُ الملكِ بنُ محمد بنُ الكَردبوس التوزري ، ومحمدُ بنُ المرزَبان الخوي ، وعيسى بنُ العَالمِ المراكشي ، ومحمدُ بنُ بادان بنُ عليّ ، وعُمرُ بنُ رُستم ، وأبو زيد بنُ أبي شُجاع ، الهَمَذانيونَ ، وكَاتبُ السَّماعِ أحمدُ بنُ عمر بن محمدِ بنُ عبد اللهِ الخُوارزْمي في مجلسين آخرُهُما يومِ الجُمعَةِ التاسعِ عَشرَ مِنْ شهرِ ربيعِ الآخر من سنَةِ ثلاثِ وسبْعينَ وخمسمائة في المدرسةِ العادلية [٢] بثَغر الإسكندرية حماها اللهُ عن الآفاتِ .

والحمدُ للهِ ربِّ العالمين ، وصلَّي اللهُ على محمدٍ وآله أجمعين وبخطِّ السِّلفي هَذا التَّسْميعُ صَحَّحَ ، وكَتَب : أحمدُ بنُ محمدِ الأصبهانيُّ .

نقلهُ على صورتِهِ عبدُ الحقِّ بنُ علي المقدسيُّ . ا.هـ . »

---

(١) هذه النِّسْبَةُ إلى أُرْسُوفَ بِضَمِّ الهَمْزَةِ ، وسكونِ الراء : وهي مَدِينَةٌ على سَاحِلِ بَحْرِ الشَّام ا . هـ (اللباب : ١ / ٣٣) .

(٢) نسبةٌ إلى الوزير العادِل أبي الحَسَنِ عَلي بن السَّلارِ وَسُمِّيتْ بِاسْمِهِ لأَنَّهُ هَو الَّذي أمَر ببنَائِهَا سَنَةَ ٥٤٤ هـ ، وتُسَمَّى أيضاً بالمدرسَةِ السَّلفيةِ ، لأن الحَافِظَ السِّلفي تَولَّى التدريسَ بِهَا بِأَمْرِ الوَزِيرِ العَادِلِ إلى أنْ تُوفِّيَ .
انظر أَعْلامَ الإسكَنْدريَةِ ص ١٤٠ .

٤ ـ سماع على الشيخ عماد الدين سنة ٦٨٤ هـ :

« بلغ السَّماع لجميعِ هذا الجزء والذي بَعدَهُ على مَالِكِه الشَّيْخِ الجليلِ الأمينِ الصَّالحِ الزَّاهدِ الخيِّر القُدْوةِ .. بَقِيَةِ المشايخ عِمَادِ الدِّينِ أبي بكر عتيق بن القاضي المحدِّثِ العالمِ أبي محمدٍ عبد الحقِّ بنِ مكي المقدسي أيَّدهُ اللهُ تعالى بسماعِهِ فيهِ بقراءةِ العبدِ أحمد بنِ عبد الرَّحيم بن أبي عبد الله الشافعي .... بنِ عبدِ العزيز ومحمد... في مجالس أولُها يومَ الأحدِ ثاني عشرَ مِنْ رمضانَ سنةَ أربعٍ وثمانين وستمائة بالقَرافَةِ الصُّغْرى [١] .....

والحمدُ للهِ وصلى اللهُ على مُحمدٍ وآلِهِ أجمعينَ .

---

(١) بفتح القاف ـ اسمُ مَوْضِعٍ بِقُرْبِ القَاهِرةِ ، وَهُوَ اليَوْمُ مَقْبَرَةُ أهل مِصْرَ ، وَبِهَا أبنيةٌ جَلِيلةٌ ، وأسواقٌ تِجَارِيةٌ .
نزلها بَطْنٌ مِنِ المَعَافِر (قَرافةٌ) فسميت بهم .
(معجم البلدان : ٤ / ٣١٧ ، مراصد الاطلاع : ٣ / ١٠٧٢) .

سماعاتُ الجزءِ الثاني

١ ـ سماع على الحافظ شرف الدين المقدسي سنة ٦٠٨ هـ بخط علي بن عبد الرحيم البكري :

« بلغت سماعاً بقراءتي لجميع هذا الجزء على الشيخ ..... وهو الجزء الثاني من كتاب الإرشادِ .... على الحافظِ جمالِ الحفاظِ ، الفقيهِ ، النَّبيه شرفِ الدِّين أبي الحسن علي بن القاضي الفقيه الأجل الوجيه أبي المكارم المُفَضَّل بنِ علي بن المُفرَّج المقدسي حَرَسَهُ اللهُ تعالى بِحَقِّ روايَتِهِ بيدِهِ المُثبتِ في أولهِ .

وسمعَ الفقهاءُ : مُحْيِي الدِّينِ أَبُو محمدٍ عبدُ المُحْسنِ بنُ عَبْدِ الكَرِيم بن عُلْوَان المخزومي المقرئُ والشيخُ العفيفُ رَضِي الدِّين أبو الحسن بن رضي الدين بن الشيخ أبي الجود حاتم بن المسلم المقْدَسي ، وكمالُ الدِّين أبو الرِّجَال عبدُ الرَّحْمَنِ بنِ الحَسَنِ بن نافعِ الدِّمْيَاطي ، وبرهَانُ الدِّينِ عبدُ القوي بنُ الحسن بن ياسين الكَسْروي .. وأبو عبدُ الله محمدُ بنُ عبد الدايم بن بدران ، وأبو محمد عبدُ المُنْعِم بنُ عبد الوهاب الساساني ، وعمادُ الدين أبو العباس أحمدُ ابن أبي العلائي ، والقاضي أبو عبد الله محمد ، وأخوهُ أبو العباس أحمد أبناءُ القاضي المُفضَّلِ بن القاضي المُخَلص ... وأبو محمد عبد الله بن علي الضرير الفاسي ، ورضي الدين أبو الحسن عليٌّ بن عبد الوهاب بن عبد القوي الإسكَنْدَراني . وسمع أبو الكرم محمد بن العفيف ، رضي الدين ، والشيخُ أبو بكر بن يوسف بن علي بن .... الأنصاريُّ الدمشقيُّ ..... عَمَّرَهُ اللهُ ... في اليوم الحادي والعشرين من شهر ربيع الآخر سنة ثمانٍ وستمائة . والحمدُ لله وحدَهُ ، وصَلَّى اللهُ على سيدنا محمدٍ نبيه وآله وسلَّم تسليماً ، حسبُنا اللهُ ونعْمَ الوَكِيلِ .

وسَمِعَ الفقيهُ كَمالُ الدِّين أبو محمد عبدُ الحقِّ بنُ علي ... مع الجماعة بالقراءةِ

المذكورة ، بعضَ هذا الجزءْ ، وأُعِيدَ لَهُ ما فَاتَهُ مِنْهُ »

٢ ـ سماع على الشيخ بدر الدين ابن الطفيل سنة ٦٣٢ هـ ، بخط عبد الرحيم بن هبة الله :

« بلغتْ سماعاً بقراءَتي لجميع هذا الجُزء وهو الثاني على الشيخ الثقةِ الثبتِ المسندِ بقيةِ السلفِ بدر الدين أبي القاسمِ عبد الرحيم بن يوسف بن هبة الله بن محمود بن الطُّفيل الدمشقي بسماعه لَهُ من الحافظِ السِّلفي بسندهِ فَسَمِعَهُ .

صاحب هذه النسخة المَوْلى الإمامُ القاضي الفقيهُ العالمُ البارعُ ذوي الفضائل والفواضل عَلَمُ الدين أبو محمدٍ عبدُ الحقِّ بن القاضي .... ابن مكّي بن صَالح القرشيُّ ، وأولادُهُ رشيدُ الدِّين أبو بكر محمدُ وشَرَفُ الدِّين أبو حفص عُمَرُ ، وعِمَادُ الدِّين أبو بكر عتيقُ ، وجمالُ الدِّين أبو الحسن عليٌّ .

أبقاهُمُ اللهُ وأنْسَأَ في آجَالِهِمْ ، وذلكَ في يوم الجمعةِ بعدَ الصلاةِ بمنزلهم عمَّرهُ الله بحياتهم بمصرَ في شهر المحرَّم سنة اثنتين وثلاثينَ وستمائة ٦٣٢هـ .

وكتبَ مُظفَّرُ بنُ أبي القاسم عليُّ بن أبي الفَرجِ بن الجَوْزي البَكْريُّ القرشيُّ ، حامداً لله تعالى ، ومصلّياً ومسلّماً . اهـ .

هَذَا التَّسميعُ صُحِّحَ وفقَ خَطِّي ، وكَتَب الفقير إلى الله تعالى عبدُ الرحيم ابن يوسفَ بنُ هبةِ الله بن الطُّفَيل الدِّمشقي في التاريخ المذكور . »

٣ ـ سماع على الشيخ عماد الدين سنة ٦٩٩ هـ بخط محمود بن أبي بكر :

« قرأتُ جميعَ هذا الجزءَ على مَالِكِه الشَّيْخِ الجليلِ ، الأصيل الزَّاهدِ العابدِ عماد الدينِ أبي بكر بن عتيق بن الشيخِ الأجلِّ الصدر عَلَمِ الدِّينِ أبي محمدٍ عبد الحقِّ بن مكيِّ بن صَالِح القُرشيِّ أثابَهُ اللهُ بالجنَّةِ ، سماعَهُ تراهُ ، فَسمِعَ الجَماعةُ .

كمالُ الدينِ عبدُ الوهابِ ، وعزُّ الدِّين عبدُ الحقِّ ، ونَجْمُ الدين أبو بَكْرٍ محمدُ بن عبد الحميدِ بنُ عبد الله بن خَلَف القُرَشيّ ، وكمالُ الدين أبو عبد اللهِ محمدُ بن مُقْبِل بن ياقوتُ البَّزار اليماني ... وشِهَابُ الدِّين أبو العباسِ أحمدُ بن يوسفَ ....

وصَحَّ وثبتَ يومُ الجمعةِ تاسِعُ عشر مِنْ شوالِ من سنةِ تسع وتسعينَ وستمائة بمسجد رياض بالقرافة الكُبْرى .

كَتَبهُ / محمودُ بن أبي بكرٍ محمدٍ بن حامدٍ بن خالد . »

٤ ـ سماع على الشيخ شرف الدين القرشي ، بخط أحمد بن عبد الرحيم :

« قَرأتُ جميعَ هَذَا الجُزء ، ومَا قَبْلهُ ، ومَا بَعْدَهُ علَى الشيخِ القاضي الأجل شرفِ الدِّين أبي بكر محمدٍ بن القاضي أبي محمدٍ عبدِ الحقِّ بن مكّي القُرَشي سَمَاعَهُ تَراه ، فسمع جماعةٌ ....

وكتبهُ / أحمدُ بنُ عبدِ الرَّحيم بن عَبد اللهِ ..... »

سماعَاتُ الجزءِ الثَّالثِ

١ - سماع على الحافظ شرف الدين المقدسي سنة ٦٠٨ هـ بخط عبد الرحيم البكري :

«تاريخُ سماعِ شَيْخِنَا الحافِظِ شَرَفِ الدينِ أبي الحَسَنِ عَلَى المقْدسيِ حَرَسَهُ الله على الأصلِ يومِ الأحِد رابع عشرَ ذي القعدة سنةَ اثنتينَ وسبعينَ وخمسمائة . كَتَبَهُ لنفسهِ الخاطئَة بيده الفانية عليُّ بنُ عبد الرحيم بن يعقوب بن عتيق البَكْري ، حامداً لله تعالى ومصلِّياً على خير خلْقِهِ محمدٍ نبيِّه وآله وصحبه وسلَّم تَسْلِيماً .

كُتِبَ في غرة من ربيع الآخر سنة ثمانٍ وستمائة ، وحسبنا الله ونعم الوكيلِ . »

٢ - سماع آخر على الحافظ شرف الدين بالقاهرة في ربيع الآخر من نفس السنة :

« بلغَ سماعاً لجميعِ هَذا الجزء وهو الثالثُ مِنَ الإرشاد بقراءتي على شيخنا الإمام الحافظِ جمالِ الحفاظِ ، بقية السَّلَفِ ، سيدِ الخلفِ ، الفقيه النبيهِ شَرَفِ الدِّينِ أبي الحَسَن علي بن القاضي الفقيه الأنجب الوجيه أبي المَكَارم المُفَضَّل بن علي بن المُفَرِّج المقْدسي حرسهُ الله تعالى .

والفقهاءُ : مُحيي الدين أبو محمدٍ عبد المُحْسِن بن عبد الكريم بن عُلْوان المَخْزُومي المُقرئُ ، وجمالُ الدِّين أبو محمد عبد الحقِّ بن علي بن التُّوزري ، وجمالُ الدِّين أبو أحمد بن أيوب بن أبي الحسن ... والشيخ المَجْدُ بنُ الفقيه رضي الدِّين أبو الحسن الصالحي ، وأبو الجُودِ حَاتمُ بن المُسْلِم المقْدسي ، وكمالُ الدِّين أبو الرِّجالِ عبد الرحمن بن الحسنِ بن نافع الدِّمْيَاطي ، وعمادُ الدِّين أبو العباس أحمدُ بنُ محمودِ بن أبي العلائي ، والقاضي أبو عبد الله محمدُ بنُ القاضي المفضَّل بن القاضي .... وأبو عبد اللهِ محمدُ ، وأبو الفضل عبد المنعم بن

عبد الوهاب السَّاسَاني ، وأبو طاهر محمدُ بن الشيخِ العفيف رضي الدِّين محمدِ بن حاتم ، وأبو بكر بن يوسفَ بنُ علي بن زوزان الأنصاري الدمشقي ، وأبوُ محمدٍ عبدُ اللهِ بنُ علي الضَّرير القاضي ، وصحَ لهم ذلك ، وسمع القاضي عَلَمُ الدِّين أبو محمدٍ عبدُ الحقِّ بنُ القاضي الهمذاني ... مكي العدلُ المصري بن بكر ... والفقيهُ شرفُ الدِّين أبو محمدٍ عبدُ العظيم بن عبد اللهِ بن عبد الصَّمد المُنْذري ، والفقيه جمالُ الدين ... ابن أبي الحسن من ترجمة (أبي يوسف يعقوب القاضي صاحب أبي حنيفة) إلى آخر الجزء ، وسمع القاضي عمادُ الدِّين أبو العباس أحمدُ ابنُ القاضي المفضَّل مِنْ أول الجزء إلى تَرْجَمَةِ هشام بن عمار[1] وآخرهم وسمع سائره وذلكَ بالمدرسةِ الصاحبية[2] المعمورة في مَجْلسين من أوّل وآخر شَهْر ربيعِ الآخرِ سنة ثمانٍ وستمائة .

والحمدُ للهِ حقَّ حَمْدِهِ وصلَّى الله على سيدنا مُحمدٍ نبيه وآله وسلّم تسليماً وحسبنا الله ونعم الوكيل . »

٣ ـ سماع على الشيخ بدر الدين ابن الطفيل الدمشقي سنة ٦٣١ هـ بخط عبد الحق بن علي القرشي :

« قرأتُ جميعَ هذا الجزء وهو الجزءُ الثالثُ على الشيخ الأجل بدر الدِّين أبي القَاسم عبد الرَّحيم بن أبي يعقوبَ يوسفَ بن هبَة الله بن الطُّفَيل الدِّمَشْقي فسمع سلامةُ بن محمدُ بن حمادٍ ، وأبو صادقٍ محمودُ ، وأبو طاهر أحمدُ ولَدي الفقيه الإمام العالمِ ابن شرفِ الدِّين أبي الحُسَين يَحْيَى بن علي بن عبدِ الله القرشي ، وابن عمِّهما أبو حفْصٍ عمرَ بن عبد العزيز بن علي بن عبد اللهِ ، وصحَّ ذلك ، وكتب في الثاني من صفرٍ من سنة إحْدَى وثلاثين وستمائة .

---

(١) انظر ص ٢٦٧ رقم ١٠٩ .

(٢) المَدْرسَةُ الصَاحِبيةُ هِيَ التي أَنْشأَهَا الوزير الصاحبُ صفيُّ الدِّين عَبْدُ اللهِ بنُ علي المَعْروفُ بابنِ شكر الوزير ، المتوفى سنة ٦٢٢ هـ بالقاهرة .
انظر وفيات الأعيان ١ / ٢١٩ ، الأعلام للزركلي ٤ / ٦٠٥ ـ ٦٠٦ .

وكَتَب عبدُ الحقِّ بنُ علي بن صَالح القُرَشيُّ والخطُّ لَهُ .

والحمدُ للهِ وَحدَهُ ، وصَلَّى اللهُ على سَيِّدنا محمدٍ وآله وصحبه وسلَّم تسليماً كثيراً كثيراً (مرتين) .

وذلِكَ بحقِّ سماعه من الحافظِ السِّلفي في التاسع عشر من ربيع الآخر من سنة ثلاثٍ وسبعين وخمسمائة سنة ٥٧٣ هـ .

هذا التسميع صحيح وفقَ خطِّي .

وكَتَب عبدُ الرَّحيمِ بنُ يوسف بنُ هبةِ الله بن محمود بن الطُّفيل الدِّمشقي في التاريخ المذكور . »

٤ ـ سماع على الشيخ عبد الرحيم بن يوسف الدمشقي سنة ٦٣١ هـ بخط محمد بن عبد العظيم بن المنذر :

« قرأتُ جميعَ هذا الجزء وهو الثالثُ من كتاب الإرشاد على الشيخ الأجلّ أبي القاسم عبد الرحيم بن يوسف بن هبة الله بن الطُّفيل الدمشقي بسماعه منهُ نقلاً ، وسمعَ الأولادُ النجباء حرسَهُم الله ووفقهم وهم : أَبُو بَكرٍ محمد ، وأبو بكر عَتِيقُ ، وأبو حفْص عُمرُ ، وأبو الحسن علي أولادُ القاضي الأجل الصَّدرِ الكبير العالِمِ الرئيس عَلَم الدين أبي محمد عبد الحق بن علي بن صالح القُرشي ، وقاسمُ صَنْدَل ، وأخي أبو الحسين أحمدُ ، وأبو صادق مُحمد ، وأبو البركات أحمدُ وَلَدَا الشيخِ الإمام العالمِ رشيد الدِّينِ أبي الحُسينِ يحيى بن علي القرشي ، ومحمدُ بن داودَ الرياض الصَّارمي ، وأحمدُ بنُ محمد بن أمية العبْدَري ، والفقيه أبو محمد عبد الجليل بن محمد ... الطحاويُّ ، وأبو الحجاج يُوسُفُ بن الفَيْض ، ويوسفُ ابن جامع بن إبراهيم الخُزاعي ، وأحمد بنُ محمد بن صَمْصَام المالكي ، وأبو القاسم عبدُ الرحمن ولدَ عبدِ الجليلِ بن محمد الطَّحاوي المذكور ، وصُبَيْحُ بنُ عبد الله الحبشيُّ عتيقُ وَالدي أبقاهُ الله تعالى .

وَصَحَّ ذلك وكُتِبَ في عاشر ربيع الآخر سنة إحْدَى وثلاثين وستمائة بالقاهرة المحروسة . ونُقلت الطبقة إلى ماهاهنا في رابع عشر صفر سنة أربع وثلاثين وستمائة .

كتبهُ محمدُ بنُ عبد العظيم بن عبد الحق بن المنذر بن عبد الله بن عبد الحميد حرسه الله ، وصلى الله على سيدنا محمدٍ وآله وصحبه .

حسبنا الله ونعم الوكيل . »

٥ ـ سماع على الشيخ أبي الفضل الهمداني سنة ٦٣٥هـ بقراءة أبي يوسف الجزري :

« سَمِعَ جميعَ هَذا الكتاب وهو الإرشادُ في معرفة علماء الحديثِ مما أملاَهُ الحافِظُ أبو يعلى الخليلُ بنُ عبدِ اللهِ بن أحمدَ الخليلي على الشيخ الإمام العالم أبي الفضل جَعْفر بن علي بن هِبَة الله الهمداني بسماعه من الحافظِ أبي طاهر السِّلفي لجميعه سِوى الجزء السابع فإنهُ لَهُ إجازة إذ لم يكنْ سَمَاعاً ؛ بِسَمَاعِه منْ أبي الفَتح إسماعيلَ بن عبد الجبار بن محمد الماكِي بسماعه منه بقراءة أبي يوسف ابن النابُلُسي الجزري . على ابن أبي بَكْر الخَلاَّل ، وعلي بن النَّابُلُسِي .

وبخط السماعِ في الأصلِ في يوم السبت والأحد الحادي عشر من شهر رجبَ سنةَ خمسٍ وثلاثين وستمائة بمدينة دمشق المحروسة .

اختصره من الأصل عَلَمُ الدِّين البَرزاني ومِنْ خَطِّه اختصر عثمانُ بنُ المحاملي . »

٦ ـ سماع على الشيخ بدر الدين أبي علي الخلال سنة ٦٩٩ هـ بقراءة علاء الدين علي بن أحمد :

سَمِعَ جميعَ هذا الكتاب على الشَّيخِ المُسْندِ الصالحِ بقية السَّلفِ بَدْرِ الدِّين أبي علي الحَسَن بن علي بن أبي بكر بن يوسف بن يوسفَ بن الخَلاَّل الدِّمشقي أثابه الله بالجنة بِسَماعِهِ مَنْقولاً ظَاهرَ هذه الورقةِ ، وبقراءةِ الشيخِ المحدِّثِ علاء

الدِّين أبي الحَسَنِ علي بن أحمَدَ بنَ عبْدِ الله الحسَني كَاتِبُ الطَّبقةِ عُثمانُ ... بن عبد الله المحاملي عفا الله عنه . وسمعَ الجزأين الثاني والثالث ... أبو بكرْ بنُ القاسم بن أبي بكر - الرَّحبي وسَمِعَ الجزءَالأول ... علي بنُ عبد اللطيف بن محمد القزويني . وسمعَ الجزءَ الثالثَ قراءةً وكتب أحمدُ بن محمدَ بن أحمدَ بنُ محمد الفرغاني وَصحَّ ذلكِ وثبت في مجالسَ آخرها يومَ السبت ثاني عشرَ وسابع عشر من شهر رجب سنة تسع وتسعين وستمائة بدمشقَ المحروسةِ .. والحمدُ للهِ وسلام على ..... »

سماعاتُ الجزءِ الرابعِ

١ ـ سماع على الحافظ شرف الدين المقدسي سنة ٦٠٨ هـ بخط علي بن عبد الرحيم البكري :

« بَلَغْت السَّماعَ مِنْ أولِ الجزْءِ الرابعِ إلى آخره بقراءتي على الشَّيخ الإمام الحافظ ، الفقيه النَّبيه شَرف الدِّين أبي الحَسَن علي بن القاضي الفقيه الأنجب الوجيه أبي المكارم المُفضَّل بن علي بن المُفرَّجِ المقْدسِي أحسنَ اللهُ عقباه .

والفقهاءُ : محيِيُ الدِّين أبو محمدِ عبدُ المُحْسِن بن عبد الكَريم بن علوانَ المخزومي المقرئُ ، وجمالُ الدِّين أبو محمدٍ عبدُ الحقِّ بن علي بن هبة التُّوزري ، وكمالُ الدِّين أبو البركاتِ عبدُ الرَّحمنِ بنُ المحسنِ بن رافع الدِّمياطي ، ونَجْمُ الدِّين أبو الصّيراتُمُورَ بن ياسين المُرْدَاوي ، وأبو الرَّبيع سليمان بن عبدُ اللهِ بنُ يوسفَ الإمامُ ، وعمادُ الدِّين أبو العباس أحمدُ بن محمود ابن بدر العَلائي ، وأبو بكر بن يوسف بنُ علي بن زُومَارِ الدِّمشقي البيضاوي ، والقاضي أبو عبد الله محمد بن الصالحي ، والمفضل السبيعي ، وأبو محمد عبدُ الله بن داود بن أمير إلياس الصِّنهَاجي ، وأبو القاسم عبد الرَّحمن بنُ أبي منصور ، وأبو محمد عبد العزيز المقْدسِي ، وبُرْهَانُ الدِّين عبدُ القوي بن ياسين الكُتْبي القَيْسَراني ، وأبو طاهر محمدُ بنُ الشيخ العفيف رضي الدِّين مُرْتضَى بنُ حاتمِ المقدسي ، وسمع رضي الدِّين مُرْتَضَى المقْدسِي من أول الجزء إلى ترجمةِ أبي خليفة الفضلِ بن الحُبابِ الجُمَحِي[1] بقراءةِ مِنْ ثبت السماع .

صاحبُ الجُزءِ عليُّ بنُ عبد الرَّحيم بنُ يعقوب بن عَتيقِ بالمدرسةِ الصَّاحبيةِ[2] عَمَّرها اللهُ تعالى بالفُقهاء ومدرِّسيها .

وكُتبَ في الثاني عَشَر من جمادى الأولى سنةَ ثمانٍ وستمائة ، والحمدُ لله رب

---

(١) انظر ص ١١١ .

(٢) انظر ترجمته في الإرشاد صفحة ٥٢٦ ورقم ٢٣٣ .

العالمين وصلى الله على سيدنا محمد وآله وصحبه وسلم تسليماً . وحسبنا الله ونعم الوكيل.

٢ ـ سماع آخر للحافظ شرف الدين أبي الحسن سنة ٦١٠ هـ بخط عبد الحق بن علي القرشي :

« بلَغ سَمَاعاً من أولِ الكتابِ إلى آخر الجُزء الرابع بقَرآءتي على سيدنا الشيخ الإمام الحافظِ الفقيه النبيه شرفَ الدِّين أبي الحسن علي ابن القاضي الأنجب الوجيه أبي المكارم المفضل بن علي بن المُفرَّج المقدسي وصحَّ ذلك وثبت .... في ثلاث مجالسَ في سنة عشرةَ وستمائة . وكتب عبدُ الحق بنُ علي بن علي بن صالح بن علي القرشي حامداً للهِ ومُصلِّياً على نبيهِ وآله ومسلماً . »

٣ ـ سماع على الشيخ بدر الدين ابن الطفيل الدمشقي سنة ٦٣٢ هـ بقراءة رضي الدين ابن الجوزي :

« بلغَ السمَّاعُ جميع هَذَا الجزء وهو الرابعُ مِن الإرشادِ للخليلي عَلَى الشيخِ بدْر الدِّين أبي القاسم عبد الرحيم بن يوسفَ بن هبة اللهِ بن محمود الدمشقي بحق سماعهِ فيه نقلاً من الحافظِ أبي طاهر السلفي رحمة الله عليه بقراءةِ الشيخ الفاضل رضي الدِّين مُظفَّر بن أبي القاسم علي بن أبي الفرج بن الجَوْزي وفَّقهُ الله.

الوَلَدُ النَّجيبُ الشيخُ أبو صادق محمدُ ابن الشيخِ الحافظِ الهمداني الحسين بن يحيى بن علي بن عبد الله القرشي وعبدُ الحقِ بن مكيٍّ القُرشي والخطُّ لـه ، وأولادهُ : أبو بكر محمدُ ، وعتيقُ ، وأبو حفصِ عمرُ ، وأبو الحسنِ عليٌّ خيَّرهم الله ، والشَّيْخُ أبو عبد الله محمدُ بن حماد القَيْسي وصحَّ لهم ذلك وثبت في التاسع من صفر من سنة اثنتين وثلاثين وستمائة ، والحمد لله وصلى الله على نبيه محمدٍ وآله وصحبه وسلم تسليماً كثيراً أبداً أبداً . »

٤ ـ سماع على الحافظ السلفي ٥٧٣ هـ بقراءة أبي محمد اللخمي ، وبخط أحمد بن عمر الخوارزمي :

« صورةُ السَّماع في الأصْلِ مَا مِثَالُهُ :

سَمِعَ الجزءَ كلَّهُ على الشيخِ الإمام العالِم الحافِظِ شَيخِ الإسْلام صَدْر الحُفَّاظِ أبي طاهر أحمد بن محمدِ بن أحمد بن محمد السلفي الأصبهاني رضي الله عنه بقراءةِ الوجيه أبي محمدٍ عبد العزيز بن عيسى بن عبد الواحد اللَّخمي صاحبُ الجزء الشيخُ معين الدين أبو يعقوبَ يوسفُ بنُ هبةِ اللهِ بنُ محمود الدمشقي وولدهُ النجيب أبو القاسم عبدُ الرحيم ، وأبو علي الحُسينُ بنُ عبدِ الله بن رواحة الأنصاري ، وولدُهُ أبو القاسم عبدُ الله ، ومحمدُ بنُ عبد الرَّحمنِ بنُ علي التَّجيبي الأندلسي وأبو القاسم إبراهيم بن محمد بن جعفر القُسْطيني وأبو المعالي عبد الله ابن الحسين بن إسماعيل بنُ عَيْنِ الدَّولة ، وأبو زكريا يحيى بنُ محمدٍ بنُ عبد الله الأنصاري ، وأبو الحسن بشارُ بن مُفرِّج المقدسي ، وأبو طالب بن محمود بن الفتوح الغزّي الحُميدي وأبو الحسن عليٌّ بن أبي الفضل المشرِّف بن علي الأنْماطي وحامد بن أبي القاسم الأهوازي ، وسالم بن حَرمي الأُرْسَوفي ، وأبو عبد اللهِ محمدُ بنُ عبد الله بنُ عبد الملك بن أبي الخِصَال، ومحمدُ بنُ عبد الله النفراوي، وأبو محمد عبد الله بنُ عبد الجبَّار العُتْماني، ومُحمَّدُ بن موسى السَّلامي، وأبو العباس أحمدُ بنُ عَتيق الأنصاريُّ ، وأبو محمد عبد الملك بن أبي القاسم بن الكَرْدَبوس التَّوزَري ، وصدقةُ بنُ خلف المقرئُ ، وأبو المكارم أحمدُ بن علي بنُ جعفر بن شعيب اللَّخمي ، وطلائعُ بنُ صارم بنُ منصور القاهري ، ويحيى بن عبد الرحمن الدَّمنهوري ، وزُرَيْع بنُ عيسى بن عبد الرحمن الأموي ، وعبدُ العظيم بنُ عبد الله ، وكاتِبُ السَماع : أحمدُ بنُ عُمرَ بن محمد بن عبد الله الخَوارِزْمي . وصَحَّ ذلك في المدرسة العادلية [١] بثغر الإسكندرية في مجلسين

(١) انظر ص ١٠٥ .

أحدُهُما يوم الأربعاء الرابع والعشرين من شهرِ ربيع الآخر مِنْ سنةِ ثلاثٍ وسبعين وخمسمائةَ .

والحمدُ للهِ ربِّ العالمين ، وصلَّى اللهُ على سيِّدنا محمدٍ وآله أجمعين ، وصَحبهِ الأكرمين وعلى جميع المسلمين .

نَقَلهُ عَبْدُ الحقِّ بنُ علي القرشي غفرَ الله له ولوالديه .

سماعاتُ الجُزءِ الخامِسِ

١ ـ سماع على الحافظ السلفي سنة ٥٧٣ هـ بقراءة أبي محمد اللخمي وبخط أحمد بن محمد الأصبهاني :

« صورة السَّماعِ في أصلِ شيخِنَا ابْنِ الطُّفَيلِ ما مثالُهُ :

سُمِعَ الجزءُ كلُّه على الشيخِ الإمامِ العالمِ الحافظِ شَيْخِ الإسلام صَدْرِ الحفَّاظِ أبي طاهرٍ أحمدُ بنُ محمدِ بن أحمدَ بن محمد بن إبراهيم السِّلَفِي رَضِي الله عنْهُ . في آخر الجزء الخامِس من الإرشاد للخليلي ، بقراءة النَّبيه الوجيه ، أبي محمد عبد العزيز بن عيسى بن عبدَ الواحد ، اللَّخمي .

صاحبُ الجزء الشيخُ معين الدِّينِ أبو يعقوب يوسفُ بن هبةِ الله بنُ محمود الدِّمشقي ، ووَلَدهُ النجيبُ أبو القاسم عبدُ الرَّحيم ، والشيخُ أبو علي الحُسينُ بن عبد اللهِ بن رواحة الحَراني ، وولَدُهُ أبو القاسِمِ عَبْدُ الرَّحْمٰن وعبدُ الله بنُ محمدُ ابنُ خَلَفَ بنُ سعَادَةَ الدَّاني ، ويحيَى بنُ عبد الرَّحمن الدَّمنهوري ، وحَامدُ بنُ أبي القاسم الأهوازي ، وأبو إسحاقَ إبراهيمُ بنُ محمد بن جعفر القِسْطِيني وأبو طالب بنُ محمود بنِ الفتُوح العربي الحِمْيَري وكاتبُ الأسَامي أحمدُ بنُ عُمَر بن محمد الخَوارِزْمي ، وصَحَّ لهُم ذَلِكَ في التَّاسِع والعشرينَ مِنْ ربيعِ الآخِرِ مِنْ سَنَةِ ثَلاَثٍ وسبعينَ وخمسُمائَة في المدْرَسَة العَادِليَة بثغر الإسكندرية حَمَاهُ الله تعالى ،

وسمعَ محمدُ بنُ عبد الرحمن وآخرونَ .....

نَقَلهُ محمودُ بنُ عبد الحق . صُورة خطِّ الحافظ السِّلَفي .

وكتبه أحمدُ بنُ محمد الأصبهاني . هذا التسميع صُحِّح كَمَا قَد كُتِبَ .

٢ - سماع على الحافظ شرف الدين أبي الحسن المقدسي سنة ٦٠٨ هـ بخط علي بن عبد الرحيم البكري :

بَلَغَتْ سماعاً لجميع هذا الجزء بقراءَتي على الشيخِ الإمام العالمِ الحافظِ فَخْرِ الحُفَّاظِ الفقيه النَّبيه شَرَفِ الدِّين أبي الحَسنِ عَلَي ابنِ القاضي الفقيه الأنجب الوجيه أبي المكارم المفضَّلِ بنِ علي بنِ المفرَّج المقْدسي رَضِي اللهُ عنه بالمدرسة الصاحبية بالقاهرة المحروسة عمرها الله .....

وسمع الفقهاءُ : مُحْي الدِّينِ أبو محمدٍ عَبْدُ المُحسنِ بنُ عبد الكريمِ بن عُلْوان المَخْزومي المقرئُ ، وجمالُ الدين أبو المهدي بن جماعة بن أبي الحسن ، وكمالُ الدين أبو طاهر ، ونَجْم الدِّين أبو العباس بنُ أيوب .... وكمالُ الدِّين أبو محمد عبدُ الحقِّ بن علي .... وكمالُ الدِّين ..... عبدُ الرحمن بن الحسن بن نافع الدِّمياطي والقاضي أبو عبد الله ، وأخوه العماد .. وأبو العباس أحمدُ أبناءُ القاضي المفضل بن أبي عبد الرحمن بن أبي الحسن الشَّيْبَاني ، والشيخُ أبو بكر يُوسُف بنُ علي بن زوزان الأنصاري الدمشقي ، وأبو محمد عَبدُ الله بن علي الضرير الفَاسيُّ ، وأبو عبد الله محمدُ بنُ القاضي الفقيه أبي محمد عَبْدِ الدايم بن بدرانِ اليماني ، وأبو الطاهر محمدُ بنُ الشيخ العفيف رضي الدِّينِ بن مُرْتَضَى بن حاتم المقْدسي ، وَعبْدُ العزيز بنُ .... بنُ سليمان المقدسي ، وصحَّ لَهُمْ جميعُ ذلك في السابع والعشرين من شهر جمادى الأولى سنة ثمانٍ وستمائة . اهـ .

الحمدُ لله رب العالمين ، وصلَّى اللهُ على سيدنا محمدٍ نبِّيهِ وآله وسلَّم تَسْلِيماً حَسْبنا اللهُ ونِعْمَ الوكيل .

فَاتَ المِقْدسيُّ عَبْدُ العزيز من ترجمةِ (جريرِ بن عَبْد الحميد) [١] إلَى تَرْجَمةِ (أهل واسِط) . كَتَبَ عَلَيُّ بنُ عبد الرَّحيم بن يعقوب البَكْرِي .

٣ - سماع على الشيخ بدر الدين ابن الطفيل الدمشقي سنة ٦٣٢ هـ بخط عبد الحق بن مكي القرشي :

« بلغ السَّماعُ لجميعِ هَذا الجُزء وهو الخامسُ مِنْ كِتَابِ الإرشادِ للخليلي على الرَئيس الصالح الزاهد ، العَابد القُدْوةِ المُحدثِ ، بَقيةِ المشايخ عماد الدين أبي بكر عَتِيق بن القاضي العَدْلِ الرئيس المُحدِّثِ عَلم الدِّين أبي محمدٍ عبد العزيز الشيخ الأجل الأمين بدر الدِّين أبي القاسم عبدِ الرحيم بن يوسُفَ بن هِبَة الله ابن الطُّفيل الدِّمشقي بحق سماعه فيه نقلاً على الإمامِ الحافظ السِّلفي ، بقراءَةِ الشيخِ الأجل زين الدِّين أبي المُظَفر الحُسَين بن أبي القاسم علي بن أبي الفرج ابن الجوزي وفقهُ اللهُ ، فَسمِعَ أبو عبد الله محمدُ بنُ حمَّادِ القَيْسي ، وعبدُ الحقِّ ابنُ مكيِّ بن صالحِ القُرشيُّ صاحبُ هَذهِ النُّسخةِ والخطُّ لَهُ . وأولاده أبو بكر مُحمدُ وأبو بكر عَتِيق ، وأبو حفص عمرُ ، وأبو الحسن عليٌّ صانهم الله تعالى ، وأبو صادق محمد ، وأبو طاهر أحمدُ أبناءُ الشيخ الفقيه الحافظ رشيد الدِّين أبي الحُسَينِ يحيى بن عبد اللهِ القرشي ، وابنُ عمِّهمَا أبو حفصِ عُمَرُ بنُ عبد العزيز ابن علي بن عبدِ الله القرشي .

وصحَّ لهم ذلك وثبت في يوم الجمعة السادس عَشَر مِن صفر من سنة اثنتين وثلاثين وستمائة .

والحمدُ لله حقَّ حمدِهِ ، وصلى اللهُ على سيدنا محمدٍ وآله وصحبه وسلَّم تسليماً كَثِيراً كَثيراً دائماً .

---

(١) انظر الإرشاد رقم الترجمة ٢٦٥ .

٤ - سماع على الشيخ عماد الدين بن أبي بكر سنة ٦٨٤ هـ بخط أحمد ابن عبد الرحيم الشافعي :

« بَلَغ السَّماعُ لجميعِ هذا الجزء على مَالِكِه الشيخ الجليلِ الأصيلِ العَدْل **الرئيس الصالح الزاهد، العابد القدوة المحدث، بقية المشايخ، عماد الدين أبي بكر عتيق بن القاض العدل الرئيس المحدث علم الدين أبي محمد عبدالعزيز.**
ومحمدٍ .... في مجالس آخِرُها ثاني عشر رمضان سنة أربع وثمانين وستمائة بالقرافة الكبرى .

كتبه / العبد أحمدُ بن عبد الرَّحيمِ بن أبي عبد الله الشافعي . عفى الله عنه .

والحمد للهِ وَحدهُ ، وصلى الله على محمد وآله وصحبه وسلم .

سَمَاعَاتُ الجُزْءِ السادس

١ ـ سماع ابن الطفيل على أصل سماع الحافظ السلفي سنة ٥٧٣ هـ بخط أحمد بن عمر الخوارزمي :

« قَابَلْتُ سَمَاعَ شَيخنَا عَبْدِ اللهِ بن الطُّفَيلِ في نُسْخَةٍ بيده بِقرَاءة عبد العزيزِ بن عيسَى .

صَاحبُ الجُزْء أبو يَعْقُوبَ يُوسُفُ بن هِبَةِ اللهِ بن محمودُ بنُ الطُّفَيلِ الدِّمشقي ، وولدُهُ النَّجيبُ أبو القاسِم عبدُ الرَّحيم .

والسَّمَاعُ بخطِّ أحمدَ بن عُمر بن محمود الخَوارِزْمي ، في يومِ الجمعة من جُمادى الأولَى من سنة ثلاثٍ وسبعين وخمسمائة في المدرسَة العادلية بثغر الإسكندرية حَمَاهُ الله .

نَقَلَهُ مُخْتَصَراً عَبْدُ الحَقِّ بنُ مَكِيّ المقْدسي . حَامِداً للهِ ، ومصلِّياً ومُسلِّماً .

٢ ـ سماع على الحافظ شرف الدين أبي الحسن سنة ٦٠٨ هـ بخط علي ابن عبد الرحيم البكري :

« بَلَغَتْ سَمَاعاً لجميعه بقراءتي على سيِّدنَا ومولاَنَا الشَّيْخِ الإمام الحَافِظِ ، فَخْرِ الأَئِمَّةِ جمالِ الحُفَّاظِ ، الفقيه الزاهدِ النبيه شرفِ الدِّين أبي الحَسَنِ علي بن القاضي الفقيه الأنجب أبي المكارم المُفضَّلِ بن علي بن المُفرَّج المقْدسِي ، أَسْعَدَهُ اللهُ بتقْواهُ بالمَدْرسَةِ الصَّاحبيَة عَمَّرَهَا اللهُ ... وسَمِعَ الفُقهَاءُ : مُحي الدِّين أبو محمد عَبدُ المُحْسِنِ بنُ عَبْدِ الكريم بن عُلوانَ المَخْزُومي المُقْرئُ ، وكَمَالُ الدِّينِ أبو محمد عَبْدُ الحقِّ بنُ علي بن هِبَةِ اللهِ .. وكَمَالُ الدِّين أبو الطَّاهرِ .... وجَمالُ الدِّينِ أبو الهدى بن جَماعةِ بن عَبْدِ الرَّحمنِ بن أبي الحَسَن .... والقاضيُّ أبو عبد اللهِ مُحمَّدُ ، وأَخُوهُ عِمَادُ الدِّينِ أبو العباس أحمَدُ أبناءُ القاضي المُفضَّلِ بن إبراهِيمَ بن عبد الرَّحمن بنِ القاضي المُخَلِّص الشَّيباني ، وأبو بكرِ بنُ يوسُفَ بن

علي بنُ زُوزَان الأَنْصَاري الدِّمشقيُّ .

وصَحَّ لَهُمْ جَمِيعُهُ ، وفات الفقيه أبا عبد الله محمدَ بنَ الفقيهِ عبد الدايم ... من حديثِ أنس بن مالك « إنه كان يَشْربُ نَبيذ السوق » [١] .. إلى ترجمة « أبي الحُسين أحمد بن محمدِ بن الحُسَين بن معاوية الكاغندي » [٢] وسمع سائِرَهُ ، وسَمِع كَمَالُ الدِّينِ أبو البركاتِ عَبْدُ الرَّحمَنِ بن الحسنِ بن رافِع الدِّميَاطِي من أولهِ إلَى ترجمةِ (أهل الرَّي) خاصةً .

وسَمِعَ الفَقِيهُ أبو القاسم عبدُ الرَّحْمٰنِ بْن عبدِ الكريم بن عَطَاء مِنْ ترجَمَةِ أبي زرعةَ عُبيدِ اللهِ بنِ عبدِ الكريم الرازي [٣] إلى آخِرِهِ .

وَذَلِكَ في اليَوْم الأولِ مِنْ جُمَادَى الآخِرَةَ سنة ثمانٍ وستمائة .

والحمدُ للهِ وَحْدَهُ ، وصلَى اللهُ على سيدنا محمدٍ وآلهِ وسلَّم تَسْلِيماً .

وحَسْبُنا اللهُ ونِعْم الوَكيلِ .

وسَمِعَ مَع الجَمَاعَة في التاريخِ بالقِرَاءَةِ المذكورة أبو محمدِ عبدُ العزيزِ بنُ ناصِرِ بن سَلْمَان المقْدسِي . كتبه عليٌّ بنُ عبد الرَّحيم .

٣ ـ سماع على الشيخ بدر الدين ابن الطفيل الدمشقي سنة ٦٣٢ هـ بخط عبد الحق بن مكي القرشي :

« بَلَغَ السَّمَاعُ لِجميعِ هَذَا الجُزء عَلَى الشَّيخِ بَدْرِ الدِّين بن أبي القاسم عبدِ الرَّحيم بن يُوسُفَ بن هِبَةِ اللهِ بن الطُّفَيْلِ الدِّمشْقي بحقِّ سَماعِه ... بقِراءةِ الشَّيخ زيْنِ الدِّين مُظَفَّر بن أبي القاسِمِ علي بن أبي الفَرج عَبدِ الرَّحمَنْ بنِ علي

---

(١) انظر صفحة : ٦٨١ .

(٢) انظر صحة ٦٨٩ رقم (٤٥٦) .

(٣) صفحة ٦٧٨ رقم ٤٤٢ .

ابن الجوزي . وعبدُ الحقّ بن مكيّ القُرشي ، وهذا خَطُّهُ .

وأولادُهُ أبو بكر مُحمد ، وأبو بكر عَتيق ، وأبو حَفْص عُمَرُ ، وأبو الحسنِ عليّ (أصلحهم الله) ، وأبو صادق محمدُ ، وأبو طاهر أحمد أبناءُ الشيخِ الإمام رشيد الدين أبي الحُسينِ يحيى بنُ علي بنُ عبد الله القُرشيُّ ، وابنُ عمِّهما أبو حفصٍ عمرُ بن عبد العزيز بن علي بن عبد الله القُرشِيُّ . وأبو عبد الله محمدُ بن حماد القرشي . وصَحَّ ذَلِكَ في الثاني والعشرينَ منْ شعبان سنة اثنتين وثلاثين وستمائة .

٤ ـ سماع على الشيخ عماد الدين أبي بكر سنة ٦٣٤هـ بخط محمود بن أبي بكر:

« قَرَأْتُ جَميعَ هَذا الجزء على مَالِكِهِ الشَّيْخِ الجليلِ ، الزَّاهِدِ ، العابِدِ ، القدوةِ ، النَّاسِكِ عِمَادِ الدِّين أبي بكرِ عَتيقِ ابن الشَّيْخِ العَدْلِ .. الإمام عَلَم الدِّين مُحمدِ بنِ عبد الحقّ بن مكيّ القرشي أثابه الله بالجنَّة ، سَمَاعُهُ تَراهُ . فسمع ولدُهُ الفقيه كَمَالُ الدِّين أبو محمدٍ عبد الوهاب ، والمحدِّث نَجْمُ الدِّين أبو بكر محمد بن عبد الحميد بن عبد الله القرشي ، وكمالُ الدِّينِ أبو عبد اللهِ محمدُ بن مُقْبِل بن ياقوت اليماني .

وصحَّ وثبتَ يومَ الجُمُعَةِ الثَّاني عَشَر مِنْ ذِي القعدةِ سنةَ أربعٍ وثَلاثِينَ وستمائة بمسجد رياض بالقرافة الكبرى . كَتَبَهُ محمودُ بن أبي مُحمدُ . حامِداً لله ومُصلِّياً على سيدنَا محمدٍ وعلى آله وصَحْبِهِ .

٥ ـ سماع على القاضي رشيد الدين ابن الرصاص سنة ٦٣٢ هـ بقراءة محمد بن عبد الحميد القرشي :

« سَمع جميعُ هذا الجزء وهو السادسُ مِنَ الإرشادِ والخَامِس قَبلَهُ والسَّابع بعدَهُ

على القاضي الأجل العالِم .. رَشيدِ الدِّينِ محمدِ .. بن أبي بكر وأبي عبْدِ اللهِ ... القاضي الأجلِ عَلَم الدِّينِ عبد الحقّ بن مَكّي بن صالح القُرشِي المصْري نَفَع اللهُ ببركَتِهِ بسماعهِ مِنْهُ من ابن الطُّفيل بسماعِهِ مِن السِّلفي ... بقراءةِ الفقير إلى الله تعالى سبحانَهُ وتعالىَ محمد بن عبدَ الحميد بن عبد اللهِ بن خلف القُرشِي ... وهَذَا خَطُّ ابْنِ أَخِيهِ .. أبي عبد الله محمد ، وأبو القاسم محمدُ ، والقاضي تقي الدِّين أبو بكر بن عَتيقِ بن محمدِ بن عبد الرحمنِ بن أبي الفتحِ العُمَرِي ، وأبناءُ الشيخِ ..... عزّ الدِّين مُحمدُ . ونَجْمُ الدِّينِ على أبناء الشيخ ... وشمْسُ الدين أبو الحسنِ محمدُ بن محمدِ بن حسنِ بن أبي الحسن عرِفَ بابْنِ نَبَاتَة .... وفَرَجُ بنُ عبد اللهِ الحَبشي المَدنى وَفَّقَهُ الله تعالى ، والشيخُ محمدُ بن أبي بكر ..... الزَّغْبيُّ الحافِظ .

وَصحَّ ذلك وثبت ... سَلْخَ ذِي الحجة سَلْخ سنة اثنتين وثلاثين وستمائة .

والحَمْدُ للهِ وَحدَهُ وَصَلَّى اللهُ على سيدنا مُحمَّدٍ وعلى آله وصحبهِ وسلَّم تسليماً كثيراً أبداً .

٦ - سماع آخر على ابن الرصاص رشيد الدين سنة ٦٣٣ هـ :

« بَلَغ السَّمَاع جميعَ هَذا الجزء وما قبلهُ وما بَعْدَه على القاضي الجليل الأجل العدل الرئيس رَشيد الدِّين أبي بكر محمد بن القاضي عَلَمِ الدِّين أبي محمد عبد الحقّ بن مكّي القُرشيّ بسماعه قبلَهُ . فسمع ولدهُ شرف الدِّين أحمدُ ، ونجمُ الدِّين علي ، وحَسبُ اللهِ وسعودُ ابني عبد الله ... والعبدُ الفقير إلى اللهِ أحمد ابنُ عبد الرحيم أبي عبد اللهِ الشافعي عفا اللهُ عنهُ . وهذَا خَطُّهُ في القرافة الكبرى ... سنةَ ثلاثٍ وثلاثين وستمائة بمصر ..... والحَمْدُ للهِ وحدهُ ....

٧ - سماع آخر على ابن الرصاص رشيد الدين سنة ٦٣٤ بخط ابن نباته:

« قرأْتُ جميعَ هَذَا الجُزء وهُو السَّادسُ مِنْ كتاب الإرشاد على القاضي الأجلِ

الصَّدر ... الأصيلِ .... أبي بكر محمدِ بن القاضي عَمادِ الدِّين محمد بن ... بن مكيٍّ بن صالح القُرشِي ، عُرِف بابن الرَّصَاص أبقاه الله بسماعٍ لَهُ مِنْ ابن الطُّفيل قبلَهُ فسَمع الجماعة .. الأولادُ أخوهُ ... أبو عبدَ الله محمدُ بن أبي الحسن علي وجمالُ الدين أبو عبد اللهِ محمدُ بن أبي حفص عمر .... محمدُ بن سالم بن يعقوب وفقهم الله . والفقيه أبو بكر محمدُ بن يوسف المؤدِّبُ ، وولدُهُ نَجْمُ الدِّين أبو عبد الله محمدُ في الخامسة من عمرِهِ ، وذكروا أنه أواخرها .... كالُ الدِّين أحمدُ ، وأخُوهُ ... أبو بكر ، وأولاده شَرفُ الدِّين أبو عبدُ الله بن جبْريل ... اللُّغويُّ المؤدّب . والولد ... أبو القاسم عبدُ الرَّحمن بن القاضي العدل ... أبي عبد الله بن أبي حاتم الأنصاري عُرف بابن نجمِ الدَّولَةِ وأخوهُ سُعُودُ مُعِينُ الدِّين أبو عبد الله محمدُ ... وعِمَادُ الدِّين أبو عَبْد اللهِ محمدُ بنُ يحيى ابنُ عَبد الكريم العطَّار ، وولداه يحيى ومحمدُ ، وأبو عبد الله أحمدُ بن أبي بكر ابنُ جَيْهَان الزَّغْبي ، وأبو بكر بن محمد بنُ غُنَيم الحَمَاني ، وجمالُ الدِّين محمدُ بن أحمدَ بنُ إبراهيمَ العسْقَلاني ، وصدرُ الدِّين محمدُ بنُ أحمد البزاز ، وبهاء الدِّين مُحمدُ بنُ أحمدَ بن علي بن عبدَ الرَّحِيم بن براغيث ، ويحيى بن ثابت بن أحمد ابن الإمام الحافظِ أبي الحُسين يحيى بن علي ... وجمالُ الدِّين محمدُ بنُ .... بن إبراهيم السيوطي الحافظ وأبوُهُ .

وصحَّ وثبت يومَ الأحدِ ثامنِ عَشر المحرمِ سنة أربع وثلاثين وستمائة بمسجدِ المصاحِفِي المعروف باشا والد شيخنا المسمع ... بمصر المحروسة .

وأجازَ لي ولَهُم روايتَهُ بهذا الكتاب ....

قالهُ وكَتَبَهُ محمدُ بن محمد بن حَسنِ بن أبي الحسين بن نباتة العدني الشافعي ، حامداً لله ومُصلِّياً على سيدنا محمدٍ ومُسَلِّماً .

« سماعاتُ الجزءِ السَّابع »

١ ـ سماع على الحافظ شرف الدين الحسن سنة ٦٠٨ هـ :

« بَلَغَتْ سماعاً لجميعه بقراءتي على شَيخِنَا الحافظ ، فخرِ الحُفَّاظِ بقية السلفِ الفقيه النبيه شَرفِ الدِّين أبي الحَسَن علي بن القاضي الفقيه ، الأنجب الوجيه أبي المكارم المفضَّل بن علي المقدسي رضي الله عنهُ بالمدرسة (الصَّاحبية) المعمورة .

وسَمِعَ الفُقَهاءُ : محي الدِّين أبو محمد عبدُ الحقِّ بنُ عبد الكريم بن عُلْوان ، وكمال الدِّين بن أيُّوبَ بن فارس الرذاذي ، وجمالُ الدِّين أبو الهدى بنُ جماعةَ ابن عبد الرَّحمن بن أبي الحسن المقدسي . وكمالُ الدِّين أبو محمد عَبْدُ الحقِّ بن علي التوزري ، وأبو بكر بن يوسفَ بنُ علي بن رضوان الصَّالحي الدمشقي ، والقاضيان أبو عبد الله محمدُ وأبو العباس أحمدُ أبناءُ القاضي المفضَّل ابْن العم عبد الرحمن ... وأبو عبد الله محمدُ بن الفقيه عبد الدايم بن بدران ، وأبو محمد عبد العزيز بن ناصر بن سلمَان المُقتدي ، وأبو محمد عبد الله بن علي الضرير الفَاسِي ، وشهابُ الدِّين ... بن إسماعيل الصالحي .

وَصَحَّ لَهُمْ جميعُهُ وذلك في مجلس واحدٍ في اليومِ العاشرِ مِنْ جُمادى الآخرة سنة ثمانٍ وستمائة ، والحمدُ للهِ رَبِّ العالمينَ ، وَصَلَّى اللهُ على سيدنا محمدٍ نبيه وآله ، وسلَّم تَسْلِيماً .

وحَسبُنَا اللهُ ونِعْمَ الوكيلِ .

٢ ـ سماع على الشيخ بدر الدين ابن الطفيل الدمشقي سنة ٦٣٢ هـ بخط عبد الحق بن مكي القرشي :

« بَلَغَ السَّماعُ لجميع هَذَا الجزء وهو السَّابع من الإرشادِ للخليلي على الشيخ بدر الدين أبي القاسم عبد الرحيم بن يوسفَ بن هبة الله بن الطَّفيل الدِّمشقي ،

بقراءة الشيخ الأجل زينِ الدين مُظفَرَ بن أبي القاسم بن أبي الفرج عبدِ الرَّحمنِ بنِ علي بن الجوزي أيَّدهُ اللهُ .

عبد الحق بن مكي القرشي وأولاده أبو بكر محمد ، وأبو بكر عتيق ، وأبو حفص عمر ، وأبو الحسن علي خيرهم الله تعالى . اهـ .

أبو صادق محمدُ بن الفقيه الإمام ابن رشيد الدين أبو الحسينِ يَحْيى بنُ علي ابنُ عبد اللهِ القرشي ، وابنُ عمه أبو حفص عمر بنُ عبد العزيز بن علي بن عبد الله القرشي ، وأبو عبد الله مُحمَّدُ بنُ حَمَّادِ القَيْسِي .

وصَحَّ لهم ذَلك في السَّابع من ربيع الأول مِنْ سَنةِ اثنتين وثلاثين وستمائة .

وكَتَب عبدُ الحقِ بنُ مكِّي القُرشي المقدَّمُ ذِكرُهُ .

حامداً لله ومصلِّياً على رسوله ومُسلِّماً صح صح صح .

هذا التَّسميعُ صُحِّحَ وكَتَبَ عَبْد الرَّحِيمِ بنُ يوسف بنُ الطُّفيل الدمشقي بالتاريخ أعلاهُ .

٣ - سماع على ابن الرصاص رشيد الدين في ذي الحجة سنة ٦٣١ هـ :

« سُمِعَ هَذا الجزء وهو السابعُ من الإرشاد ، وكذلكَ السَّادسُ قَبلَهُ ، والخامِسُ قَبلَهُ على الشيخ الأجلِّ ، العالِمِ ، الفاضِلِ رَشِيدِ الدِّين أبي بكر محمد ، ابن القاضي الأجل عَلَم الدِّين عبد الحقِّ بن مكِّي بن صالحِ القُرشي عُرِفَ بابْنِ الرَّصاص ، بِسَماعِهِ تَراهُ أعْلاَهُ من ابن الطُّفيلِ بسماعهِ ، والسِّلَفِي عنهُ ، أولُهُ : بقراءةِ الفقير إلى اللهِ سبحانهُ وتعالى مُحمدِ بن عبد الملك بن عبد الله بن خَلَف القُرشي وجماعة ابن أخيه أبو القاسم محمدُ بنُ أبي عبد الله بن عبد الحميدِ المذكور ، والإمامُ الفاضلُ تقيُ الدِّينِ أبو بكرِ بن عتيقَ بن عبد الرحمنِ .... العُمَرِي ، وشَمْسُ الدِّينِ أبو الحَسن محمدُ بنُ رَشِيدِ الدِّين بن

محمدِ ... بنُ اليمانِ بنُ نَباتَةَ ، وولدَا الشيخِ عز الدّين محمدُ ، ونجمَ الدّين علي ، وأبو عبد الله محمدُ بنُ أبي بكر بن حَمدانِ الزنجي الخياط .

وَسَمعَ أيضاً فَرَجُ بنُ عبد الله الحبشيُّ المَدَني ، المقرئُ .

وسَمِعَ هَذَا الجُزءَ فقط الشَّيْخُ عَليُّ بنُ حُميد اليماني .

وَصَحَّ وكُتِبَ يومَ الأربعاء سَلْخِ ذِي الحجةِ ، سَلْخ سنة إحْدَى وثلاثين وستمائة بجامع مصرَ .

والحمدُ لله وحده ، وصلَّى اللهُ على سيدنا محمدٍ وَعَلَى آله وصحبه وسلَّم تسليماً كثيراً ، كتب عبد الله ..... » .

٤ - سماع على الشيخ عماد الدين أبي بكر سنة ٦٣٧ هـ بخط محمود بن أبي بكر :

« قرأتُ جميعَ هَذا الجزء عَلَى شيخِنَا الجليل الرئيس الأصيلِ ، الزاهدِ العابدِ ، الوَرِع القُدْوَةِ عِمادِ الدّين أبي بكرِ بن عَتيقِ ابن الشيخ العَدْلِ الرِّضَا عَلَم الدّين أبي محمد عبد الملكِ بن مكّي القُرَشي (أثابهُ اللهُ بالجنة) . بسَمَاعِهِ تَراهُ ، فسمِعَ ولدُهُ الفَقِيهُ كمالُ الدّين محمدُ بنُ عبد الوهاب ، والمُحدّثُ نَجْمُ الدّين أبو بكر محمدُ بنُ عبد الحميد بن عبد اللهِ القُرشي ، وكَمَالُ الدّين أبو عبد الله محمد ... ياقوتُ اليماني البزّازُ .

وصحَّ وكُتِبَ يوم الجمعةِ الثاني من ذي القعدة سنة سبعٍ وثلاثين وستمائة بمسجد ... بالقرافة الكبرى .

كتبه / محمود بن أبي بكر محمد حامداً لله ومُصلّياً على محمدٍ وَعَلَى آله وسلَّم تَسْلِيماً .

« سماعات الجُزءِ الثَّامِن »

١ ـ سماع على الحافظ شرف الدين المقدسي سنة ٦٠٨ هـ بخط علي بن عبد الرحيم البكري :

« بَلَغَتْ سماعاً لجميع هذا الجُزء بقراءتي على سيدنا ومولانا الإمام الحافظِ جمالِ العلماءِ الفقيه النبيه ، شَرَفِ الدِّين أبي الحسن علي ابن القاضي الفقيه الأنجبِ أبي المكارم المُفضَّل بن علي المقْدسي رضي اللهُ عنه بالمدرسة الصاحبية المعمورة .

وسمع الفقهاءُ : مُحْيي الدِّين أبو محمد ، وعبدُ الحقِّ بنُ عبد الكريم بن عُلْوان المخزومي المقرئُ ، وكمالُ الدِّين أبو محمد عبدُ الحق من ..... وجمالُ الدِّين أبو الهُدَى بن جماعة بن عبد الرحمن بن أبي حَسنِ العلاَّمة وكمالُ الدِّين أبوُ محمَّدٍ عبدُ الحقِّ بنُ علي التُّوزري ، وأبو عبد اللهِ محمدُ بنُ الفقيه عبد الدايم الساعد ، وأبو طاهر محمدُ بنُ الفقيه رضي الدين بن مرتضى بن حاتم المقْدسي ، وأبو محمد عبدُ اللهِ بنُ علي الضرير ، والقاضي أبو عبد الله محمدُ ابنُ القاضي المُفضَّلِ أبي القاسم عبدِ الرَّحمن ابن القاضي المُخْلص الشَّيبي .

وسَمِعَ معهُ أخوه عمادُ الدِّين أبو العباس أحمدُ ... خلاَّس بنُ أحمدَ بن علي البَرْدَعي إلا ترجمةَ أهلَ (آمُلٍ) لعلَّهُ فاتَهُ لم يَسْمَعْهُ ، وسَمع نفْسَهُ وسَمِعَ جميعَهُ أبو محمدٍ عبد العزيز بنُ ناصرٍ بن سَلْمَانَ المُقتدى .

وذَلِكَ في الثَّامن عَشَر مِنْ جُمادى الآخِرةَ سنة ثمانٍ وستمائة .

والحمدُ للهِ وحدَهُ، وصلى اللهُ على سيدنا محمدٍ نبيه وآله وصحبه وسلَّم تسليماً.

وحسبنا اللهُ ونِعْمَ الوَكيلِ .

سَمِعَ جميعه الشَّيْخُ أبو بكر بنُ يوسفَ بن علي بن زُوزانَ الدِّمشقي ... في التَّاريخِ المذكُورِ ، وكتب عَلِي بنُ عبد الرَّحيم البَكري .

٢ ـ سماع على الشيخ بدر الدين ابن الطفيل الدمشقي سنة ٦٠٨ هـ بخط عبد الحق بن مكي القرشي :

« بَلَغَ السَّمَاعُ لجميعه وهو الثَّامنُ على الشَّيْخ الأجَلِ بدرِ الدِّين أبي القاسم عبدِ الرَّحيم بنِ يُوسفِ بن هبةِ اللهِ بن الطُّفيل الدمشقي ، بقراءة الشيخ الأجل الفاضل زين الدِّين مُظفَّر بن أبي القاسم علي بن أبي الفرج عبد الرَّحْمنِ بن علي بن الجوزي ، أيَّدهُ اللهُ .

عبدُ الحقِّ بنُ مَكِّي بنُ صالح المقدسي ، وهَذَا خَطُّهُ .

وأولادُهُ : أبو بَكْر مُحمَّدُ ، وأبو بكر عَتيقُ ، وأبو حَفْص عُمَرُ ، وأبو الحسن علي أصلَحَهُم اللهُ ، والشَّيْخُ أبو إسحاقَ إبراهيمُ بنُ جبريلَ بن حُسَام والولدُ النَّجيبُ أبو صادق مُحمدُ ، وأبو طاهر أحمدُ أبناء الشيخ الفاضِل الأمين الحافظِ رَشِيد الدِّين أبي الحسين يحيى بن علي بن عبد الله القرشي ، وابنُ عمِّهمَا أبو حفص عُمَر بنُ عبدُ العزيز بن علي بن عبد الله .

والقاضِي مَجْدُ الدِّين أبو عَبْدِ اللهِ مُحمَّدُ ابنُ القاضي الأجلِ العَدْلِ الرَّشِيد عبد الحميدِ بن يحيى التميمي ، وأبو عبد الله مُحمدُ بنُ حَمَّادِ القَيْسي ، وصحَّ ذلك وثبتَ في الرابعِ عَشَر مِنْ ربيع الأول من سنةِ اثنتين وثلاثين وستمائة .

الحَمْدُ للهِ وَحْدَهُ ، وصلَّى اللهُ على سيدنا مُحمَّدٍ وآله وصحبه وسَلَّم تَسْلِيماً كَثِيراً كثيراً .

هَذَا التَّسْميعُ صُحِّحَ وِفقَ خَطِّي ، وكَتبَ عبدُ الرَّحيم بن يوسفَ بن الطُّفَيل في التَّاريخ .

٣ - سماع على ابن الرصاص رشيد الدين سنة ٦٨٣ هـ بخط أحمد بن عبد الرحيم الشافعي :

« قَرَأْتُ جميعَ هذا الجُزء الأخير المسموع على الشيخِ القاضي الجليل الأصل بقية المشايخ رشيد الدِّين أبي بكر محمد ابن القاضي عَلَمِ الدِّين أبي محمدٍ عبد الحقّ بن مكّي المقْدسي وصح ذلك وثبت آخرها في مجالس في العَشْرِ الأولِ مِن شَعبانَ سنةَ ثلاثٍ وثمانين وستمائة بمصر .

كَتَبهَ أحمدُ بن عبدِ الرَّحيم بن أبي عبدِ اللهِ الشافعي .

٤ - سماع آخر له سنة ٦٠٧ هـ أو سنة ٦٠٨ هـ بخط ابن نباته :

« قَرَأْتُ جميعَ هَذا الجُزء وهُوَ الثامنُ مِنْ كِتابِ الإرشادِ ، وكذلكَ السَّابع قبلهُ على القاضي الأجَلِ العالِمِ المُسندِ سيدنا أبي بكرٍ مُحمَّدِ ابن القاضي عمادِ الدِّين أبي مُحمد عبدِ الحقّ بن علي بن صالحِ المقْدسي عُرِفَ بابن الرَّصَاصِ ..... بسماعِهِ لجميع الكتابِ مِنْ ابن الطُّفيل تراه أعلاهُ .... وخطّي بها سَندُهُ .

فسمِعَ أولاده وأخوه ..

أبو عبدُ اللهِ محمدُ بنُ أبي الحَسَنِ علي ..... وأبو عبد الله مُحمدُ بن أبي حفص عمرُ وابْن عمِّهما ... محمدُ بنُ آلِ يعقوبَ وفَّقهم اللهُ .

والإمامُ الأجلُ الفاضِلُ العالمُ أبو بكر مُحَمدُ بن يوسفَ المؤدِّبُ المالكيُّ وولده ... أبو عبد اللهِ محمد في آخرين كما ذكروا إليه والده كمالُ الدِّين أبو العباس أحمدُ ابن القاضي الأجلِ الفاضلِ ... أبي عبد الله محمَّد بن جبريل المؤدِّبِ عرُفَ بابن القطان .

وأخوه سُعودُ والعالِمُ أبو بكر ، وخالُهُ أبو عبد الله محمَّدُ بن يحيى بن

عبد الكريم العطَّارُ ، وولدُهُ يحيي ومُحمد ، والأولادُ الأجلاَّءُ : أبو القاسم عبدُ الرَّحمن ابن القاضي العدل .... محمدُ بنُ حاتِم بنُ الأنصاري عُرِفَ بابن فَهد الدَّوْلَةِ . وأخوهُ شقيق مُعِينُ الدِّين أبو عبد الله مُحمَّدُ وَصَفيُّ الدِّين محمدُ بن محمود بن محمد البزاز أبوهُ ، وجَمَالُ الدِّينِ محمَّدُ بنُ أحمدَ بنُ عبد الرَّحيم بن براغيث ، ويحيي بن ثابت بن أحمد الإمام الحافظ .... ويحيي بنُ علي القُرشِي المالكي ، والشَّريفُ كمالُ بنُ محمد بن محمد بن يحيي عُرِفَ بابنِ الحريري .

وصَحَّ وثبَتَ يومَ الأَرْبعاء الثَّالث والعشرينَ مِنَ المُحرَّم سنةَ سَبعٍ أو ثمانٍ وستمائة بمسجد المصاحفي المعروفُ بابن والدِ شيخنا المسموع منهُ .

قاله وكَتَبَ مُحمدُ بنُ محمدِ بنُ حسنِ بن نباتَه .

٥ ـ سماع على الشيخ عماد الدين القرشي سنة ٦٣٧ هـ بخط محمود بن أبي بكر :

« قَرَأْتُ جميعَ هَذَا الجزء على الشَيخِ العالمِ الكبيرِ ، الكاملِ الزَّاهِدِ ، العابدِ الوَرِعِ عَمادِ الدِّين أبي بكر عتيق ابن الشَّيْخِ العَدْلِ الإمام عَلَمِ الدِّينِ محمد بن عبد الحق بن مكِّي القرشي أثابه الله بالجنَّة بسماعهِ تَراهُ ، فَسَمِعَ الجماعةُ ولدُ الشيخِ المذكور الفقيهُ كمالُ الدِّين أبو محمدٍ عبدُ الوهابِ والمُحدِّثُ نجم الدِّين أبو بكرٍ محمدُ بنُ عبد الحميدِ بن عبد الله القُرشي ، والفقيهُ كمالُ الدِّين أبو عبد الله محمدُ بن مُقْبلِ اليماني البزَّازُ .

وصَحَّ يومَ الجُمعة ..... سنةَ سبعٍ وثلاثينَ وستمائة بالقرافة الكبرى .

وكتبه محمودُ بن أبي بكر محمد حامداً لله ومصلياً

« سماعات الجزءِ التاسِعِ »

١ ـ سماع على الحافظ شرف الدين أبي الحسن المقدسي سنة ٦٠٨ هـ :

« بَلَغَت سماعاً لجميعه بقراءتي على سيدِنَا وَمولاَنَا الإمام الحافظِ ، بقية السَّلفِ شَرَفِ الدِّينِ أبي الحسنِ علي ابن القاضي النبيه ، الأنجب الوجيه ، أبي المكارم ، المفضَّلِ بن علي المَقْدسي رضي اللهُ عنهُ وأرضاهُ .

والفقهاءُ : مُحي الدِّين أبو محمدٍ ، وأبو محمد عبدُ الحقِّ بن عبد الكريمِ بن عُلْوانَ المخزومي المُقرئُ ، وجمالُ الدِّين أبو الهُدَى جماعةُ بن عبد الرَّحمنِ أبو الحسنِ المقدسي ، وكمالُ الدِّين أبو محمدٍ عَبْدُ الحقِّ بنُ علي ..... وكمالُ الدِّين أبو جعفر ..... وأولادُهُ ، وأبو محمدٍ عبدُ اللهِ بنُ علي القاضي ..... وأبو العبَّاس أحمَدُ أبناءُ القاضي المفضَّل أبي القاسم عبدِ الرحمنِ ابنُ القاضي المخلص أبو الحسن عليّ الشيباني ، وأبو عبد الله مُحمدُ ابن الفقيه عبد الرَّحيم بنُ عَدْنَان البياني ، وأبو بكر يوسفُ بنُ علي بن زُوزَان الأنصَاري الدِّمشقي .

وصحَّ لَهُمْ ذلِك وثَبتَ في ثلاثِ مَجَالسَ آخِرُهَا يومَ الأحدِ الثالثِ والعشرين من جمادى الآخرة سنة ثمانٍ وستمائة .

الحمدُ لله وَحدَهُ، وصلَّى اللهُ على سيدنا مُحمَّدٍ وعلى آلهِ وصحبه وسلَّمَ تسليماً.

حسبُنَا اللهُ ونِعْمَ الوكيل .

٢ ـ سماع على الشيخ بدر الدين ابن الطفيل الدمشقي سنة ٦٣٢ هـ بخط عبد الرحيم الدمشقي :

« بَلَغَتْ سَمَاعاً بقراءتي لجميعه وهو التَّاسِعُ مِنَ الإرشادِ على الشَّيْخِ الصَّالحِ الثقَةِ الثبتِ بدر الدِّين أبي القاسم عبدِ الرَّحيم بن يوسفَ بن هبة اللهِ بن محمودَ ابن الطُّفيل الدِّمشقِي سَمَاعُهُ منْهُ نقلاً عَن السِّلفِي بسنده فَسمِعَ صَاحِبُ الجزء المولى .

القاضي الفقيهُ العَالِمُ المتقنُ المفيدُ عَلَمُ الدِّين أبو محمدٍ عبدُ الحقِّ ابنُ القاضي السعيد رشيد الدِّين ، وأبو الحسن مكِّي بن صالحِ القرشي أبقاهُ الله ، وأولادُهُ أبو بكر محمد ، وأبو بكرٍ عتيقُ ، وأبو حفص عمر ، وأبو الحسن عليٌّ جزاهم الله تعالى ونَسَّأَهُمْ وجمَّل حالَهمْ وحياتَهُمْ ، والفقيه المتقنُ المفيدُ وجيه الدِّين أبو اليمانِ بَركاتُ بن ظَافِر بن عساكر الخزرجي الأنصاريُّ ، والفقيه العالمُ معين الدِّين أبو الحسنِ عليُّ بنُ عبد الوهاب بن عتيقِ بنُ وَرْدَان ، والشيخُ أبو عبد اللهِ محمد بنُ حمَّاد بنُ محمد القَيْسي .

وسَمِع مِنْ تَرجَمةِ أبي عبدِ الله الحُسَين بن الحكمِ بن أيوب [1] إلى آخرِ الجُزءِ وَجيهُ الدِّين أبو عبد الله محمدُ بنُ يوسفَ بنُ مُرْتَضَى ، وأبو مُحمَّدٍ عَبْدُ العزيز وأبو العبَّاسِ أحمدُ أبناءُ أبي القاسِمِ عبدِ الرَّحْمَنِ بنِ عبْدِ العزيز بن ظافرِ الكسروي .

وسمع الجُزءَ جميعَهُ مِن أولِهِ إلى آخرِهِ أبو صادق مُحمدٌ ، وأبو طاهرِ أبناءُ الإمام العالِمِ المتقن رشيدِ الدِّين أبي زكريا يَعْلَى بن يعلَى بن عبد الله القرشي وابنُ عمِّهمَا أبو حفصٍ عمرُ بن عبد العزيزِ بن علي بن عبد اللهِ القرشيُّ .

وكَتَبَ مُظَفَّر بنُ أبي القاسم بنُ أبي الفرج بن الجَوْزي القرشي في مجلسين آخِرُهُمَا يومَ الجمعةِ ثاني عشرَ من ربيع الأول من سنةِ اثنتين وثلاثين وستمائة بمصرَ .

فَشهِدَ صاحِبُ الجزء المذكور أبقاهُ اللهُ تعالى .

هَذا التسميعُ صُحِّحَ وفْقَ خَطِّي . وكَتَب عَبْدُ الرَّحيمِ بنُ يوسفَ بن هبةِ الله بن الطُّفَيلِ الدمَشقي في التاريخ المذكور .

---

(١) انظر الإرشاد صفحة ٨٤٩ رقم ٧٥٥

٣ ـ سماع على ابن الرصاص رشيد الدين سنة ٦٣٢ هـ بخط محمد بن عبد الحميد القرشي :

« سَمِعْتُ جميعَهُ وهو التاسِعُ والثَّامِنُ قَبلَهُ والعاشر بَعْدَهُ بقراءتي على القاضي الأجل رشيد الدِّين أبي بكرٍ مُحمد وَيُكنَى أيضاً بأبي عَبْدِ اللهِ ..... بن عبدِ الحقِّ بن مكي بن صالِحِ القرشي عُرِفَ بابْنِ الرَّصَاص بسَمَاعِهِ مِنْ ابن الطفيلِ تراهُ أعلاهُ ، وكذلكَ قرأهُ العالِمُ تقي الدِّين أبو بكر بن عتيق بن عبدِ الرَّحمن بن أبي الفتح العُمَري ، وسيفُ الدِّين مُحمَّدُ ونجمُ الدِّين علي أبناءُ العم ، وشمسُ الدِّين أبو الحسن محمَّدُ ... بن حسن بن نباته .... وأبو عبد الله محمدُ بن أبي بكر بن جَيْهَانَ الزَّغبيُّ الخياطُ ، وابنُ تقي الدِّين أبو القاسمِ محمدُ ابن محمدِ بن عَبْدِ الحَميدِ .

وصحَّ ذلكَ يومَ الخَميس مُستَهلِّ شَهْرِ اللهِ المحرم سنة اثنتين وثلاثين وستمائة بجامع مصرَ .....

كتبه / مُحَّمدُ بنُ عبد الحميدِ بن عبدِ الله بن خلفِ القُرشيُّ عفا اللهُ عنه ولطف به . وصلَّى اللهُ على مُحمدٍ .

٤ ـ سماع آخر له سنة ٦٣٨ هـ بخط أحمد بن عبد الرحيم الشافعي :

« قرأتُ جميعَ هَذا الجزء وما قبلَهُ والذي بعده على القاضي العَدْل الأمين بَقِيَة المَشَايخِ ، رشيدِ الدِّين أبي بَكْر مُحمَّدِ ابن القاضي عَلمِ الدِّين أبي محمدِ عبدِ الحق ابن مكِّي بن صالحِ القُرشي بسماعِهِ فيهِ .

في العشرِ الأول من شعبان سنة ثمانٍ وثمانين وستمائة بمصرَ وسمعَ جماعةٌ .....

كتبهُ العبدُ أحمدُ بن عبد الرَّحيم بن أبي عبدِ الله الشافعي عفا الله عنهُ .

والحمدُ لله وحَدهُ .

٥ ـ سماع آخر على ابن الرصاص رشيد الدين في المحرم من نفس السنة :

« قرأتُ جميعَ هَذا الجُزء التاسع والعاشر بعدهُ على القاضي الرَّئيس والقُدْوةِ الأصيل ..... ابن أبي بكرِ محمد بن أبي محمد عبد الحقّ بن مكّي بن صالح القرشي عُرِفَ بابن الرَّصاص أثابه الله بالجنة بسماعٍ لجميع الكِتَابِ من ابن الطفيل بسنده فسمعها ولدُ الشيخ القاضي مُحمَّد وأولادُ ..... شرفُ القُضاةِ أبو عبد الله محمد بنُ أبي الحسنِ علي ، وجَمَال الدِّينِ أبو عبد اللهِ محمدِ بن أبي حفصٍ .. أبي محمدِ بن يعقوبَ .. أبو بكر بنُ محمدِ بن يوسفَ المؤدِّبِ المالكي ... وكمالُ الدين محمود وعُمَرُ ، كما ذَكَرَ والدهُ كمال ، والشيخُ كمال الدِّين مُحمدُ بنُ يحيى بن أبي بكر بن خلف الهمذاني ، وعلاء الدِّين بن محمد بن يحيى بن عبد الكريم العطار وولد يحيى مظفر والولد أبو القاسم عبد الرحمن بن القاضي أبي عبد الله بن حاتم الأنصاري وأخوه سعود معين الدِّين أبو عبد الله محمد ولد كمال الدين أحمد وأخوه ... أبو بكر ولد الإمام شرف الدين محمد بن خير المؤدِّب عرف بالعطار ، وجمال الدِّين يوسف بن محمد بن يوسف ... الجوزي ومحمد بن محمد ابن إبراهيم ..... ومحمد بن أحمد بن علي بن عبد الرحيم ..... محمد بن محمد ..... الحافظ .....

وسمعَ من موضِعِ .....

إلى آخر العاشرِ أبو بكر محمدُ بن أبي بكر ..... الحلبي ..... وصحَّ وثبت في مجالسٍ واحد في يوم الخميس الرابع والعشرين من المحرم ....

٦ ـ سماع على الشيخ عماد الدين أبي بكر القرشي سنة ٦٣٧ هـ بخط محمود بن أبي بكر :

« قَرأتُ جميعَ هَذَا الجُزءَ على مالِكِ النُّسخَةِ الشَّيْخِ الجليلِ الأصيل العالِم العَابد الزَّاهِدِ الكامل الأجلِّ أبي بكر .... ابن الشيخ الجليلِ العَدْلِ الإمام عَلَمِ

الدِّين أبي محمدِ عبد الحقِّ بن مكيٍّ القُرشي أثابه الله بالجنة سماعَهُ تراهُ فَسمعَ وَلدُهُ ..... أبو محمدٍ عبدُ الوهَاب، والمُحَدِّثُ نجمُ الدِّين أبو بكرٍ محمدُ بنُ عبدالحميدِ بن عبدُ اللهِ بن مكِّي القرشيِ، وكمالُ الدِّين أبو عبد اللهِ مُحمَّدُ بن عقيل ابنُ ياقوتَ البزَّاز اليماني .

وصَحَّ وثبت يومَ الجمعةِ ثالثِ عشر من ذي القعدة من سنةِ سبْعٍ وثلاثين وستمائة بمسجدِ ... يُعرفُ برياض القرافة الكبرى .

كتبه محمودُ بنُ أبي بكرِ بن محمد بن حامد .

حامداً لله ومصلياً على محمدٍ وآلهِ وسلَّمَ .

سماعات الجزء العاشر

١ ـ سماع على الحافظ شرف الدين أبي الحسن المقدسي بالقاهرة بالمدرسة الصاحبية :

« بلغت سماعاً بقراءتي على سيدنا فريدِ عَصرِهِ الإمام العالِمِ الحَافِظِ الفقيه النبيه شرفِ الدِّين أبي الحَسَنِ علي ابنُ القاضي الفقيه عبدِ الرحمن بن أبي المكارم المفضَّلِ بن علي المقدسي رضيَ الله عَنْهُ وأرضاهُ لِجَميعَ كِتاب الإرشادِ وَهُوَ ..... للخَليلي لِروايتهِ المذكورة .

في ..... بالمدرسةِ الصَّاحِبيةِ المعمورة بالقاهرةِ المحروسةِ .....

وسمعَ الفُقهاءُ : محي الدِّين أبو محمدٍ عبد الحميدِ بنُ الحضْرَمي وَعبدُ العزيز ابن عُلْوانَ الهَروي المقرئُ . وجمالُ الدِّين أبو عبد القوي ..... أحمد بنُ عبد الرحمٰن بن أبي حسنَ العمَّاريِ ، وجمالُ الدِّين أبو محمدٍ عَبْدُ العزيز بن علي الصُّوري »[1] .

---

(١) بقية السماعات في هذا الجزء جاءت غير واضحة لم استطع قراءتها ، وهي معروفة من السماعات السابقة .

نماذج
من الأصل المعتمد
من مخطوطات كتاب
الإرشاد

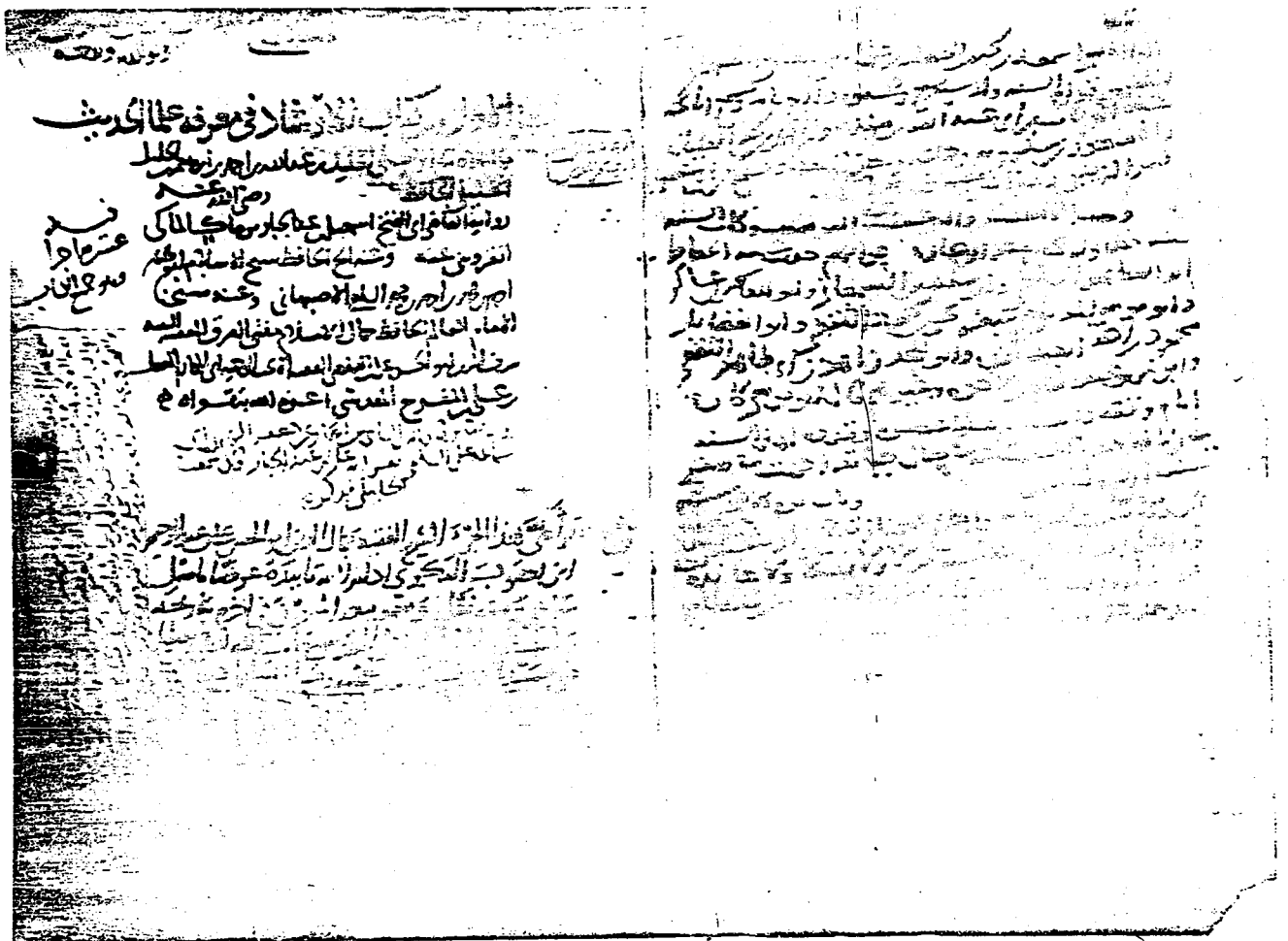

(اللوحة الأولى من نسخة أيا صوفيا بتركيا « أ »)

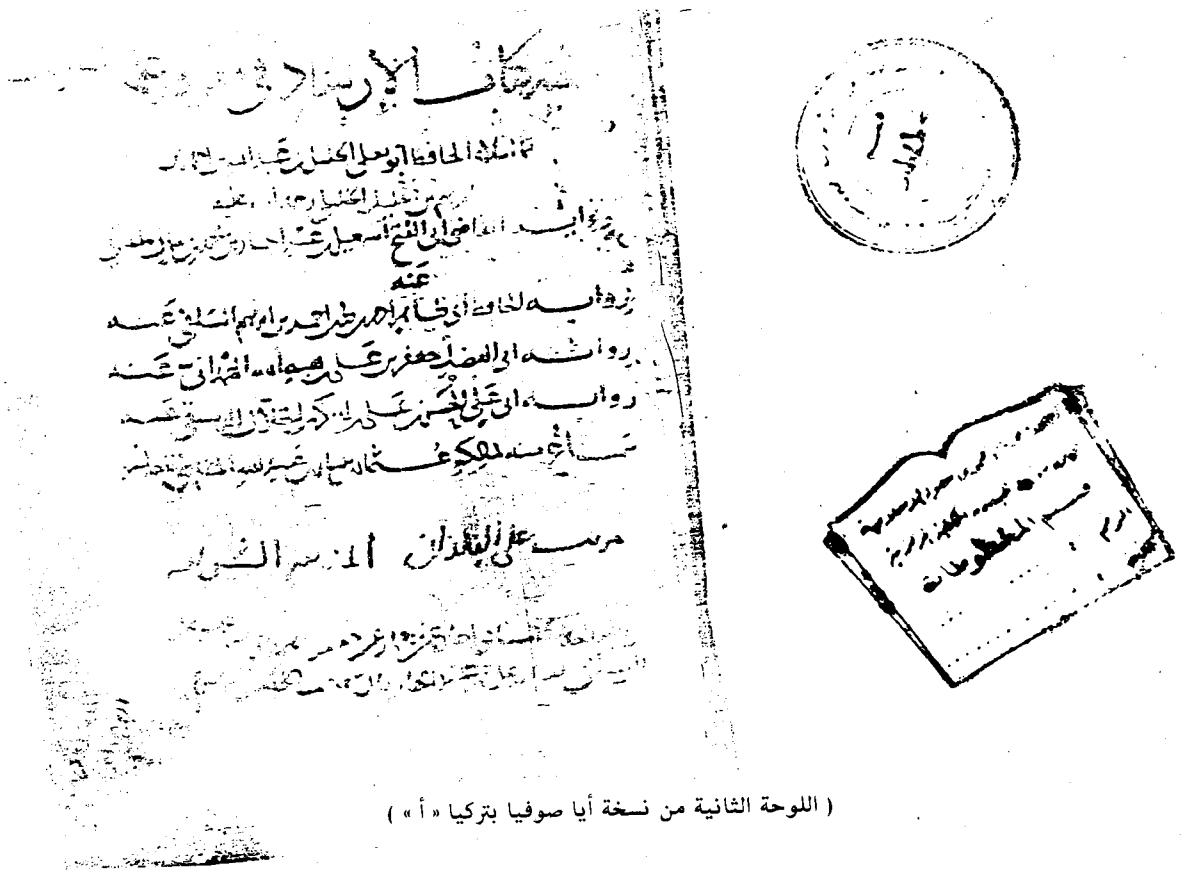

(اللوحة الثانية من نسخة أيا صوفيا بتركيا « أ »)

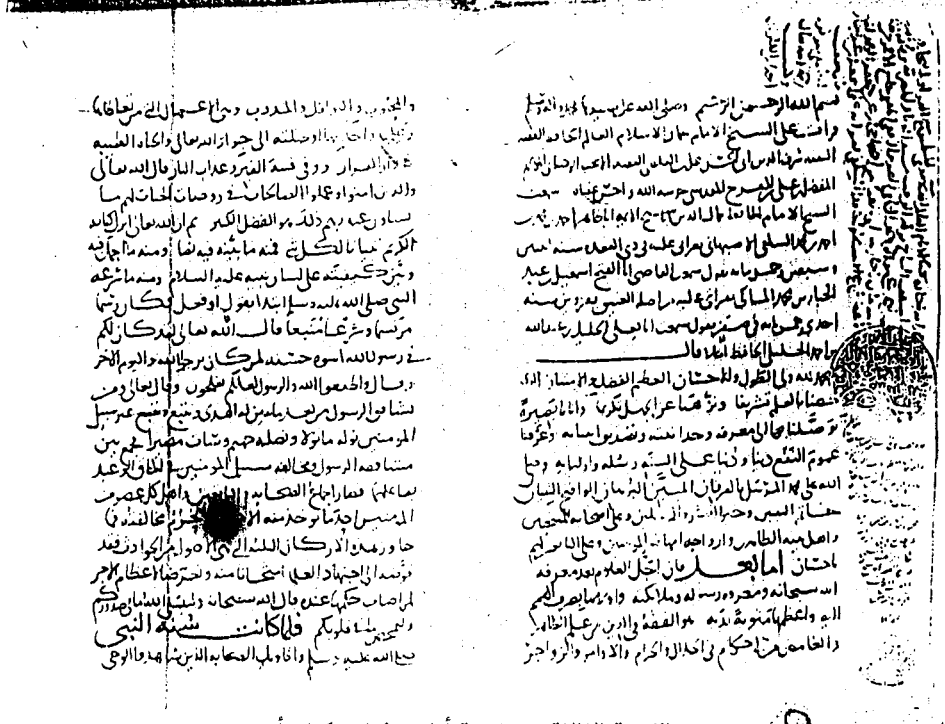

(اللوحة الثالثة من نسخة أيا صوفيا بتركيا « أ »)

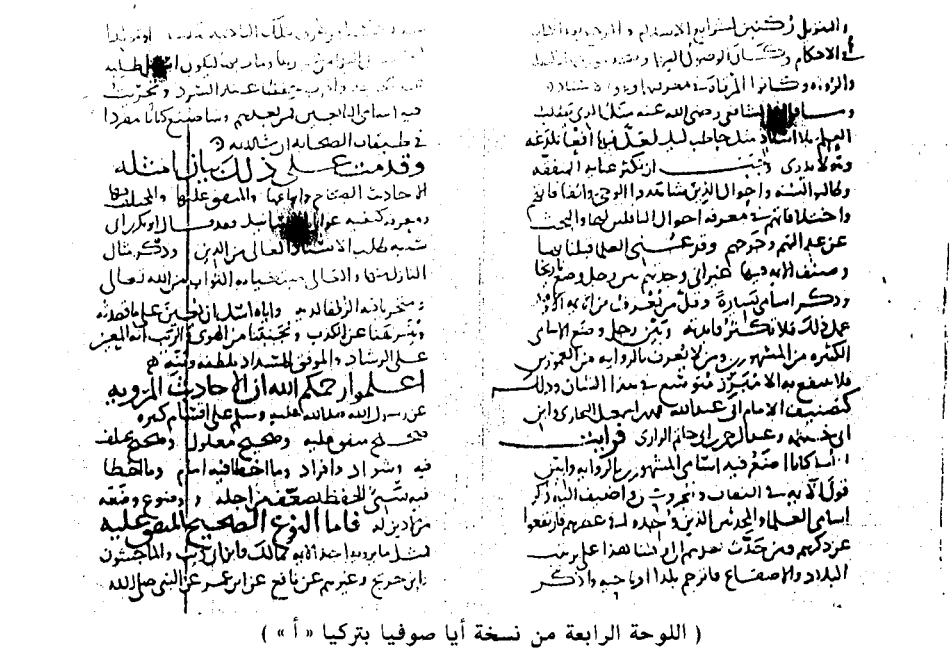

(اللوحة الرابعة من نسخة أيا صوفيا بتركيا « أ »)

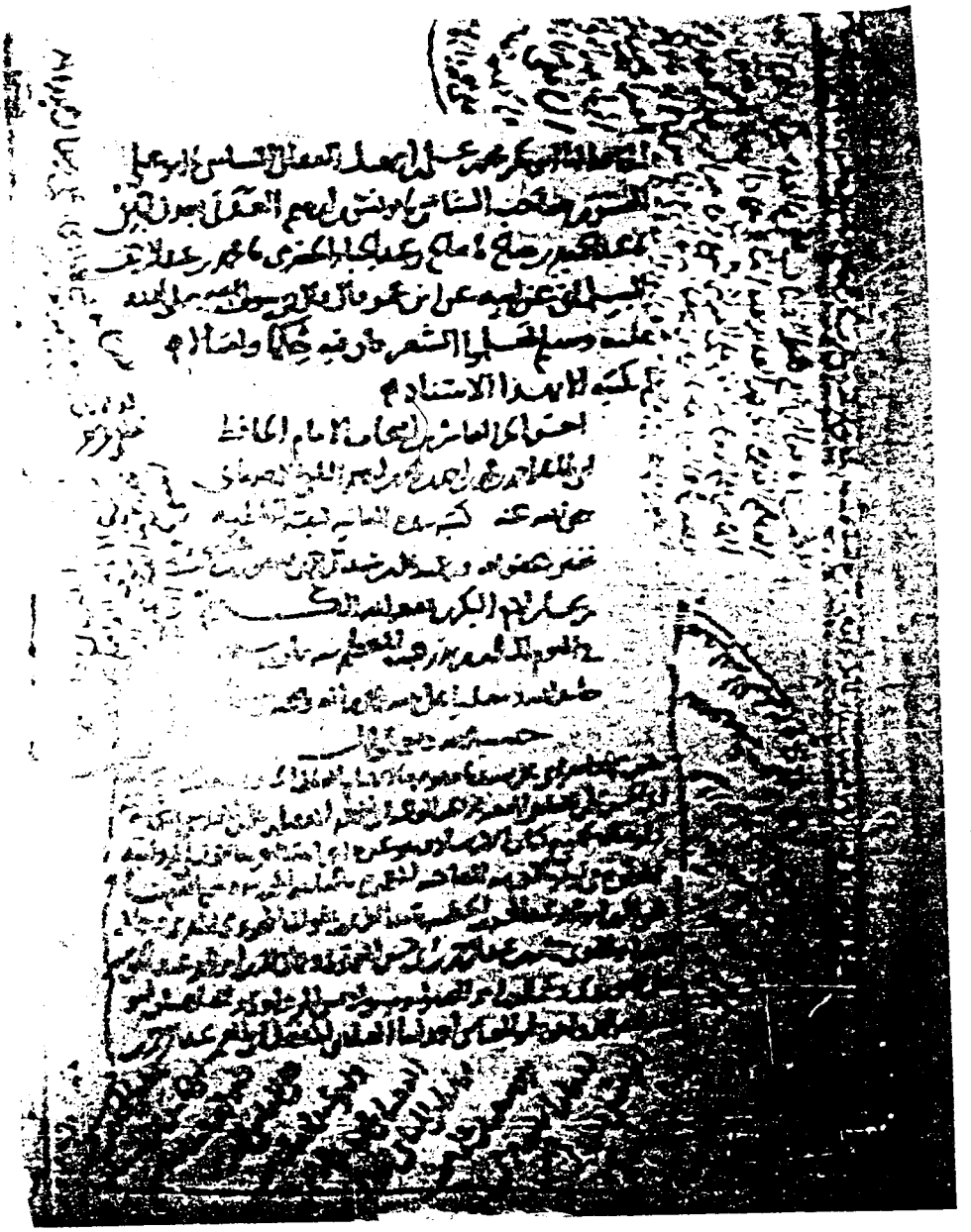

(اللوحة الأخيرة من نسخة أيا صوفيا بتركيا « أ »)

كتاب الإرشاد

للخليلي

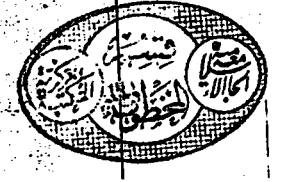

(اللوحة الأولى من نسخة الخزانة العامة بالرباط بالمغرب « ب »)

(اللوحة الثانية من نسخة الخزانة العامة بالرباط بالمغرب « ب »)

الخزانة العامة
الرباط

fin

(اللوحة الأخيرة من نسخة الخزانة العامة بالرباط بالمغرب « ب »)

الجزء الأول

من

كتاب الإرشاد

في معرفة علماء الحديث

من تجزئة السلفي

للحافظ أبي يعلى الخليل بن عبد الله
ابن أحمد بن الخليل الخليلي القزويني

٣٦٧هـ / ٤٤٦هـ
رحمه الله

الجزء الأولُ

من كتاب الإرشاد في معرفة علماءِ الحديث

مما أملاهُ الشيخُ أبو يعلى الخليلُ بن عبد الله ابن أحمدَ بن إبراهيمَ بن الخليلِ الحافظُ رضي الله عنهُ

روايةُ القاضي أبي الفتح إسماعيلُ بن عبد الجبار بن ماك الماكي القزويني عنهُ .

وعنه الحافظُ شيخُ الإسلامِ أبو طاهر أحمدُ بن محمدِ بن أحمدَ بن محمد السِّلفي الأصبهاني .

وعنه شيخنا الإمام العالمُ الحافظُ ، جمالُ الإسلام ، مفتي العراق، الفقيهُ النبيهُ شرفُ الدِّين أبو الحسن عليُّ ابن القاضي الفقيه ، الأنجب الوجيه ، أبي المكارم ، المفضَّل بن علي بن المفرِّج المقدسي ، أعزَّهُ اللهُ بتقواهُ (١) .

---

(١) وكتب أيضاً بهامش الأصْلِ مِنَ الأسْفلِ مَا نصُّهُ :

« قَرَأَ عليٌّ هَذَا الجزْءَ الشيخُ الفَقِيهُ جَمَالُ الدِّينِ أبو الحَسَنِ عليُّ بنُ عبد الرَّحِيمِ بن يعقوبَ البَكْرِي ، أدامَ اللهُ تَأْيِيدَهُ ـ عَرَضاً بِأَصْلِ سَماعِي ، ومنهُ نَقَلَهُ وسَمِعَهُ معه المُسمُّون في آخرِهِ بتاريخِهِ .

وكَتَبَ عليٌّ بنُ المفضَّلِ بنُ عَلِي المقدسي . حامِداً للهِ تعالى ، وَمُصَلِّياً على سيِّدنَا محمدٍ نَبِيِّهِ ، وآلِهِ وَصَحْبِهِ وسلَّم تَسْلِيماً » .

بسم الله الرحمن الرحيم

وصلَّى اللهُ على سيِّدنا محمدٍ وآله وسلَّم

قرأتُ على الشيخِ الإمام ، جمالِ الإسلام ، العالمِ ، الحافظِ ، الفقيهِ النبيه شرفِ الدِّينِ أبي الحسن علي ابن القاضي الفقيه الأنجب الوجيه أبي المكارم المفضَّل بن علي بن المفرَّج المقدسي [١] ، حرسَهُ الله وأحسَنَ عُقْبَاهُ .

سَمِعْتُ الشيخَ الإمامَ الحافظَ جمالَ الدين ، شيخَ الأئمةِ أبا طاهرٍ أحمدَ بن محمد بن أحمد بن محمد السِّلفي الأصبهاني [٢] ، بقراءتي عليه في ذي القعدة سنة اثنتين وسبعين وخمسمائة يقول : سمعتُ القاضي أبا الفتح إسماعيلَ بنَ عبد الجبار ابن محمد الماكي [٣] بقراءتي عليه من أصلهِ العتيق بقزوين سنة إحدى وخمسمائة في صفر يقول : سمعتُ أبا يعلى الخليل بن عبد الله بن أحمد الخليلي الحافظ إملاءً قال :

الحمدُ للهِ وليِّ الطولِ والإحسانِ ، العظيم الفضلِ والامتنانِ ، الذي خصَّنَا بالعلمِ تشريفاً ، ونزَّهنا عنِ الجهلِ تكريماً ، وآتانا بَصيرةً توصلنا بها إلى

---

(١) هو عَليُّ بنُ المُفضَّلِ بن علي بن المفرج بن حاتم بن حَسن بن جعفر شَرفِ الدِّين أبوُ الحَسنِ بنِ القاضي الأنجبِ أبي المكارم المقدسي ، الإسكندراني ، المَالكي . وُلِدَ سنة ٥٤٤ هـ ، وتفقه بالإسكندرية على الحَافِظِ السِّلفي ، ولَزِمَهُ سَنَواتٍ ، وأبي الطَّاهِر بن عوف الزهري ، وعَبْدِ السَّلام بن عتيق ، وأبي طالب أحمدَ بنِ المُسْلِم اللَّخمي ، وصالح الفَقيه ابن بنت معافى ، وغَيرِهِمْ . وبَرَع في المذهبِ المالكي ، والحديث . توفي بالقاهرة في شعبان سنة ٦١١ هـ .
ترجمته : وفيات الأعيان ٣ /٢٩٠ / ٢٩٢ ، تذكرة الحفاظ ٤ /١٣٩٠ ـ ١٣٩٢ ، سير أعلام النبلاء ٢٢ / ٦٦ ـ ٦٩ ، العبر ٥ / ٣٨ ـ ٣٩ ، دول الإسلام ٢ / ٨٦ ، البداية وا لنهاية ١٣ / ٦٨ ، النجوم الزاهرة ٦ / ٢١٢ ، حسن المحاضرة ١ / ٢٠٠ . شذرات الذهب ٥ / ٤٧ ـ ٤٨ .

(٢) بكسر الألف أو فتحها وسكون الصاد المهملة وفتح الباء الموحدة والهاء وفي آخرها نون ، نسبة إلى مدينة أصبهان أشهر بلدة بالجبال . اللباب : ١ / ٥٥ .

(٣) بفتح الميم بعدها ألف ساكنة ثم كاف مكسورة نسبة إلى جده الأعلى وقد تقدم ص ٤٨ .

معرفة وحدانيته ، وتصديق أنبيائه ، وعرَّفنا عموم النفع ديناً ، ودُنيا ، على ألسنة رُسلِهِ ، وأوليائه . وصلَّى اللهُ على محمدٍ المُرسلِ بالفرقانِ ، المبيِّن البرهانِ ، الواضح التبيانِ ، خاتمَ النبيين ، وخيرِ البشرِ والمرسَلينَ ، وعلى أصحابه المنتخبين ، وأهل بيته الطاهرين ، وأزواجه أمهات المؤمنين ، وعلى التابعين لهم بإحسان .

أما بعدُ : فإنَّ أجلَّ العلوم بعد معرفة الله سبحانه ، ومعرفةِ رَسُولِهِ ، وملائكته ، وأولاها بصرفِ الهمم إليه ، وأعظمها مثوبةً لديه : هو الفقهُ في الدِّين ، من علم الظَّاهر ، والغامض ، من الأحكام ، في الحلالِ والحرام ، والأوامر ، والزواجر ، والمحبوبِ ، والنوافلِ ، والمندوبِ ، وهي الأعمال التي من تعاطاها ، وعلَّمهَا ، وأخذ بها أوصلتهُ إلى جوارِ الله تعالى ، والجنات الطيبة ، في دار القرار ، ووقي فتنةَ القبر ، وعذاب النار .

قال الله تعالى :

﴿ وَالَّذِينَ آمنُواْ وَعَمِلُوا الصَّالِحَاتِ فِي رَوْضَاتِ الجَنَّاتِ لَهُمْ مَا يَشَاءُون عِندَ رَبِهِم ذَلِكَ هُو الفَضْلُ الكبيرُ ﴾ (١) .

ثم إن الله تعالى أنزلَ كتابَهُ الكريمَ تبياناً لكلِّ شيء ، فمنهُ ما بيَّنهُ فيه نصَّاً ، ومنهُ ما أجملَ فيه ، وبيَّن كيفيتَهُ على لِسَانِ نبيه عليه السَّلام ، ومِنْهُ ما شَرَعَهُ النبيُّ ﷺ ابتداءً ، بقولٍ ، أو فِعْلٍ ، فكانَ رَسماً مُرْتَسَماً ، وشرعاً مُتَّبعاً .

قال الله تعالى :

﴿ لَقَد كَانَ لَكُم في رسولِ اللهِ أُسوَةٌ حَسَنَةٌ لِمَن كانَ يَرْجُو اللهَ واليومَ

---

(١) سورة الشورى : الآية ٢٢ .

الآخِرَ ﴾ [١] . وقال : ﴿ **وأطِيعوا الله والرَّسُولَ لعلكُم تُرحَمونَ** ﴾ [٢] . وقال تعالى : ﴿ **وَمَنْ يشاقق الرسولَ من بعد ما تَبيَّنَ لهُ الهُدَى وَيَتَّبعْ غَيرَ سبيلِ المؤمِنينَ نولِّه ما تَولَّى ونُصْلِهِ جَهَنَّم وَساءَتْ مَصِيراً** ﴾ [٣] .

فجمع بين مشاقة الرسول ومخالفة سبيل المؤمنين في إلحاق الوعيد بفاعلها ، فصار إجماعُ الصَّحابَةِ والتَّابعينَ ، وأهلِ كلِّ عصرٍ مِنَ المُؤمنينَ أحَدَ ما تُؤْخَذُ منهُ الأحكامُ . وَتَحْرُمُ مخالَفَتُهُ .

فما جاوز هذه الأركان الثلاثة التي هِيَ الأُصُولُ مِنَ الحوادث فَقَدْ فَوَّضَهُ إلى اجتهاد العلماء امتحاناً منهُ ، وتفضُّلاً بإعظام الأجر لمنْ أصابَ حُكْمَها عنْدَهُ . قال الله سبحانه : ﴿ **وليبتليَ اللهُ ما في صدُوركم وليُمحِّصَ ما في قلوبكم** ﴾ [٤] .

فلمَّا كانت سنَّة النبيِّ ﷺ ، وأقاويلُ الصحابةِ الذينَ شاهَدُوا الوَحْيَ ، والتنزيلَ ، ركنين لشرائع الإسلام ، والمرجع بعد الكتاب في الأحكام ، وكان الوصول إليها ، وصحَّةُ موردها بالنَّقَلَةِ ، والرواةِ ، وكانُوا المرقاةَ في معرفتها وهُوَ الإسْنادُ . وما قالهُ الشافعي [٥] رضي الله عنه : (**مَثَلُ الذي يَطلبُ العِلْمَ بِلاَ إسْنادٍ مَثلُ حَاطِبِ ليلٍ لَعَلَّ فيها أفعَى تَلْدَغُهُ ، وهو لا يدري**) [٦] .

---

(١) سورة الأحزاب : الآية ٢١ .

(٢) سورة آل عمران : الآية ١٣٢ ، ووقع في الأصل : « تفلحون » .

(٣) سورة النساء : الآية ١١٥ .

(٤) سورة آل عمران : الآية ١٥٤ .

(٥) الإمام الشافعي محمدُ بنُ إدريس . ستأتي ترجمته برقم ٦١ .

(٦) أخرجَهُ بنحوه ابنُ عدي في مقدمة الكامل : ١ / ١٢٤ ، وأبو نُعَيم في الحِلْيةِ ٩ / ١٢٥ ، والخطيبُ البغدادي في مختصر نَصيحةِ أهلِ الحَديثِ ص ٢٣٠ ط / مجموعة الرسائل الكمالية .
عن الربيع بن سليمان قال : سمعتُ الشافعيَ ـ وذكر مَنْ يحملُ العِلْمَ جُزَافاً ، فقال : « هذا مثلُ حَاطِب ليلٍ ، يقطعُ حُزمَةً مِنْ حَطب ، فيَحْمِلُهَا وَلَعَلَّ فيها أفعى فتلدغَهُ ، وهو لايَدري » . =

وجَبَ أن تُكثرَ عنايَةُ المتفقِّه ، وطالبُ السَّنةِ ، وأحوال الذين شاهدوا الوحيَ ، واتفاقاتهم ، واختلافاتهم في معرفة أحوالِ الناقلينَ لها ، والبحثِ عن عَدَالتِهِمْ ، وجَرْحِهِمْ .

وقد عَنِيَ العُلماءُ قَبلَنا بها . وصنَّفَ الأئمةُ فيها . غَيرَ أنّي وَجدْتُهُمْ بينَ رَجُلٍ وَضَعَ تأريخاً ، وذَكَرَ أسامي يَسيرةً ، وقلَّ من يَعْرفُ من الأئمةِ إلاَّ وَقد عَمِل ذلك ، فلا تكثُر فَائدتُهُ . وبينَ رجلٍ وَضَع الأسامي الكثيرةَ ، من المشهورين ، ومن لاَ يُعرفُ بالرِّوايةِ من المغمورينَ ، فلا يُنتفَعُ بهِ إلاَّ مبرِّزٌ متوسِّع في هذا الشأنِ . وذَلِكَ كتصنيف الإمام أبي عبد الله محمدِ بن إسماعيل البخاري (١) ، وابن أبي خيثمة (٢) ، وعبد الرحمن بن أبي حاتم الرازي (٣) .

فرأيتُ أن أملي كتاباً أضع فيه أسامي المشهورين بالرواية ، وأبيِّنُ قولَ

= قال الربيعُ : « يعني الذَين لايسألُون عَنْ الحُجَّةِ مِنْ أين ؟! » .
وذكره المناوي في فيض القدير شرح الجامع الصغير : ١ / ٤٣٣ ، عند حديثِ : « إذا كتَبْتم الحديثَ فاكتبوهُ بإسنَادِهِ » بلفظ : « الذي يطلبُ العلمَ بلا سَند كحاطب ليل يحملُ حزمةَ حَطبٍ وفيه أفعى ، وهو لا يدري » .
والحَاطبُ : هو جامعُ الحَطبَ .

(١) وهو المسمَّى بالتاريخ الكبير : ويشتَمِلُ على نَحْو أربعينَ ألفاً أو أكثرَ . انظر سيرَ أعلامِ النبلاء ١٢ / ٤٧٠ ، الرسالةَ المستطرفة ص ٩٦ ، وقد طُبِعَ في تسعةِ مجلداتٍ في الهند ، مع استدراك ابن أبي حاتم عليه ، وله أيضاً التاريخُ الأوسطُ ، والتاريخُ الصغيرُ ، قَدْ طُبِعَ الأخيرُ في جزءٍ لطيف ، ثم في جزأين . وستأتي ترجَمَةُ الإمامِ البخاري عندَ الجزء العاشر ، برقم ٨٩٣ .

(٢) هو الحافظُ أحمدُ بنُ أبي خيثمة زهيرُ بنُ حرب البغدادي ، المتوفى سنة ٢٧٩هـ ، له تاريخٌ كبيرٌ مشهور يقع في ثلاثين مجلداً صِغَاراً . ذكر فيه أسمَاءَ الثقاتِ والضعفاء ، أثنى عليه الخطيبُ ، وقال : « لا أعرِفُ أغْزَرَ فَوائدَ مِنْهُ » .
انظر ترجمته : تاريخ بغداد ٤ / ١٦٢ ، تذكرة الحفاظ ٢ / ٥٩٢ ، العبر ١ / ٦١ ، طبقات الحفاظ ص ٢٦٧ .

(٣) يعني كِتَابَهُ المسمَّى بـ(الجرح والتعديل) وقد طُبع في الهند في تسعة مجلدات . وسيأتي ابنُ أبي حاتم في الجزء السادس ، رقم ٤٤٥ . وانظر صفحة ٩٦٤ ـ ٩٦٦ .

الأئمةِ في الثقاتِ ، والمجروحين ، وأُضيف إليه ذِكْرَ أسامي العُلَماء والمحدِّثينَ الذين وُجِدُوا في عَصْرِهِم ، فارتفعوا عن ذِكْرِهِم ، ومَنْ حدَّثَ بعدهم إلى وقتنا هذا على ترتيب البلاد ، والأصقاعِ فأُترجم بلداً ، أو ناحيةً ، وأذكر عندهُ ، كُلَّ مَنْ عُرِفَ بتلْكَ الناحية ، منشأً ، أو مَولِداً ، أو انتقلَ إليها من غيرها ، ومات بها ، ليكونَ أسهلَ طِلْبةً عندَ الحاجَةِ ، وأقربَ حِفظاً عِنْدَ السَّرْدِ .

وتَحرَّيْتُ فيه أَسَامي التابعين ، فَمَنْ بعدَهُمْ ، وسأَضَعُ كِتاباً مُفْرداً في طبقات الصحابةِ إن شاءَ اللهُ .

وقدَّمتُ على ذلكَ بيانَ أمثلةِ الأحاديثِ الصحاحِ وأنواعِهَا ، والمتفقِ عليها ، والمختلفِ فيها ، ومعرفةِ كيفية عوالي الأسانيد ، فقد قال أبو بكر بنُ أبي شيبة [١] : (طلبُ الإسناد العالي من الدين) [٢] . وذِكْرِ مِثالِ النازل منها ، والعالي [٣] . مُبتغياً به الثوابَ من اللهِ ، ومتحرِّياً فيه الزُّلْفيِ لديهِ ، وإياهُ أسألُ أن يعين على ما قصدتهُ ، وينزهنا عن الكذب ويجنبنا من الهوى والريب . إنه المعين على الرشاد ، والموفق للسَّدادِ بلطفِهِ ومنِّهِ .

---

(١) هو الحافظُ عبدُ الله بن محمد بن أبي شيبة ، الواسطي الأصلُ ، الكوفي ، المتوفَّى سنة ٢٣٥هـ ، ترجمته : التاريخ الصغير ٢ / ٣٦٥ ، الجرح والتعديل ٥ / ١٦٠ تاريخ بغداد ١٠ / ٦٦ ، تذكرة الحفاظ ٢ / ٤٣٢ ، ميزان الاعتدال ٢ / ٤٩٠ ، تهذيب التهذيب ٦ / ٣ ـ ٤ ، طبقات الحفاظ ٤٨٩ ، وانظر رقم ٢٧٤ في الجزء الخامس .

(٢) أخرجَهُ بنحوه مسلمٌ في المقدمةِ من صحيحه ١ / ١٤ ، والحاكمُ في معرفة علوم الحديث ص ٨ من قول عبد الله بن المبارك بلفظ : « الإسنادُ من الدينِ ، ولولا الإسنادُ لقالَ مَنْ شاءَ مَا شاء » ولم أجدْهُ بهذا اللفظ من قول ابنِ أبي شيبة . (والله أعلم) .

(٣) الإسنادُ العَالي : هو الذي قَلَّتِ الوَسائِطُ في سَنَدِهِ ، بعَددٍ قليلٍ ، وعكْسُهُ النازلُ : وهو الذي كَثُرَتْ فيه الوسائطُ في سَنَدِهِ .

انظر معرَفة علوم الحديث ١٢١ ، مقدمة علوم الحديثِ ١٣٧ ، الباعث الحثيث ٩٧ ، تدريب الراوي ٢ / ١٩٧ ، توضيحَ الأفكارِ ٢ / ١٩٦ .

أقسام الحديث (☆)

اعلَموا رَحِمكُمُ اللهُ : أن الأحَاديثَ المرويَةَ عَنْ رسُولِ اللهِ ﷺ على أقسامٍ كثيرةٍ : صَحِيحٍ متفقٍ عليهِ ، وصحيحٍ معلوُلٍ ، وصحيحٍ مختلفٍ فيه ، وشواذٍ ، وأفرادٍ ، وما أخطأَ فيه إمامٌ ، وما أخطأَ فيه سيءُ الحفظِ يُضَعَّفُ مِنْ أجلِهِ ، وموضوعٌ وضعَهُ مَنْ لا دِينَ لهُ .

فأما النَّوعُ الصحيحُ المتفقُ عليه فمِثْلُ ما يرويه أحدُ الأئمةِ كمالك وابن أبي ذِئب (١) ، والماجشون (٢) ، وابن جُريج (٣) ، وغيرهِمُ عن نافعٍ عن ابن عمرَ عن النبيِّ ﷺ ، أو عن عُمرَ عنِ النبيِّ ﷺ ، أو ما يرويه الزُّهريُّ (٤) ، عن سَالِمٍ (٥) بن عبدِ اللهِ بن عُمرَ ، عن أبيهِ ، عن النبي ﷺ ، أو عن عُمرَ ، عن النبي ﷺ . فمن لَمْ يكن لَهُ معرفةٌ بالحديثِ كُلُّ ما يَجِدُهُ بهذا الإسنادِ حكم بصحته . وإنما يكون كذلك إذا كانت الرواة إلى أن يبلغ إلى الزهري ومالك ثقاتاً (٦) عدولاً ، فأما إذا كان فيهم ضعيفٌ ، أو رُكِّب عليهم ضعيفٌ فذاك

(☆) إضافة من عندي للتوضيح .

(١) هو محمدُ بنُ عبد الرحمن بن المغيرةَ ، القرشي العامريُّ المتوفى سنة ١٥٨ هـ ، تأتي ترجمتهُ في الجزء الثاني رقم ١٣٥ .

(٢) هو عبدُ العَزيزِ بنُ عبد اللهِ بن أبي سَلمةَ الماجشونَ المدني ، المتوفَّى سنة ١٦٤ هـ ، وستأتي ترجمتُه برقم ١٣٦ .

(٣) عبدُ الملكِ بنُ عبدُ العزيز بن جُريج ، الأمويُّ ، أبو الوليدِ ، القرشيُّ ، المكيُّ ، المتوفَّى سنة ١٥٠ هـ ، أو بعدها .

مصادرُ ترجمته : التاريخُ الكبيرُ : ٥ / ٤٢٢ ، التاريخُ الصغيرُ : ٢ / ٤٨ ، الجرحُ والتعديلُ : ٥ / ٣٥٦ ، تاريخُ بغدادَ : ١٠ / ٤٠٠ ، ميزانُ الاعتدالِ : ٢ / ٦٥٩ ، تهذيبُ التهذيبِ : ٦ / ٤٠٢ .

(٤) ستأتي ترجمتُهُ في هذا الجزء برقم (١٠) .

(٥) انظر ترجمتَهُ برقم ٩ .

(٦) وقع في الأصل : ثقات .

الأئمةُ يردُّونَهُ ، وَيذْكرُونَ عِلتَهُ . فقياسُ ذلكَ مِنَ الصحيحِ المتفقِ عليه :

١ ـ حديثٌ حدَّثناهُ أحمدُ بنُ محمدِ بنُ عُمرَ الزاهدُ النيسابوريُّ ، حدثنا محمدُ ابن إسحاقِ الثقفي ، حدثنا قتيبةُ بنُ سعيدَ البغْلاني بِها [١] ، حدثنا مالكُ بن أنس ، عن نافعٍ ، عن ابن عمرَ قال :

قالَ رَسُولُ اللهِ ﷺ : « صلاةُ الرَّجُلِ في الجَماعَةِ تَزيدُ على صَلاتِهِ وَحدَهُ سَبْعاً وَعِشْرينَ دَرَجَةً » .

وهَـذَا متفـقٌ عليـهِ بتعـديـلِ الرواةِ إلَى آخِرِهِ مِنْ أولِـهِ . أخرجـه البخاريُّ [٢] ، عن التِّنيسي [٣] عن مالكٍ ، واتفق عليه ثقاتُ أصحاب مالـك : الشافعيُّ وأقرانُهُ [٤] . وقياسُ الموضوعِ على هذا الإسناد :

٢ ـ حديثٌ حَدَّثناهُ محمدُ بنُ عبدِ اللهِ الحاكمُ ، حدثنا أحمدُ بنُ علي المقرئُ ، حدثنا أزهَرُ بنُ زُفَر المصري ، حـدثنـا عبـدُ المنعم بنُ بشيرٍ ، عن مـالـك ، عن نـــافـع ، عن ابن عمر ، **أن النبيَّ ﷺ قـــال : « اللهمَّ بـــاركْ لأمتي في بكورها »** [٥] .

هذا وضَعهُ عبدُ المنعم ، وهو وضَّاعٌ على الأئمـة [٦] . سمعتُ الحـاكمَ يقولُ :

---

(١) يعني (ببغْلاَنَ) وهي بلدةٌ معروفةٌ بنواحي بَلْخَ . كما في معجم البلدان : ١ / ٤٦٨ .

(٢) في كتاب الصلاة ١ / ١١٩ باب فضل الجماعة .

وأخرجه أيضاً مسلمٌ في كتاب الصلاة مطولاً ١ / ٢٥٣ ، ومالكٌ في الموطأ ١ / ١٢٩ في الصلاة ـ باب فضلِ الجَماعةِ ، وأحمدُ في المسند ١ / ٣٧٦ ، ٣٨٢ ، ٤٣٧ .

(٣) بكسر التاء المثناةِ وتشديدِ النونِ ثم ياء تحتانية فسين مهملةٍ نسبةً إلى تِنِّيسَ : مدينة بديار مِصْرَ . اللباب ١ / ١٨٤ ، والمشهورُ بها هو عبدُ الله بن يوسفَ ، تأتي ترجمته برقم ٩٩ .

(٤) يوجَدُ بهامش أ بجانبِ هذا المكانِ تعليقاتٌ غَيْرُ واضحةٍ .

(٥) يأتي تخريجه برقم ٣٢ . صفحة ٢٥١

(٦) نقلَ هذه العِبَارةَ عنهُ الحَافِظُ ابن حَجَر في اللسان ٤ / ٧٥ .

سمعتُ محمدَ بنَ علي يحكي عنْ عبد الله بن أحمدَ بن حنبل قال : قلتُ لأبي : يا أبتِ رأيتَ عبدَ المنعمِ بن بشير في السوق ؟ فقال : يا بُنيَّ وذَاكَ الكذابُ يعيشُ ؟! [١] . وهذا الخبرُ بهذا الإسنادِ لا أصلَ لهُ عن مالكٍ ولا عن نافع ، وإنما رواهُ صَخْرُ الغامدي [٢] عن النبيِّ ﷺ وَهُوَ مِنَ الأفرادِ [٣] . وَمِنْ حديثِ مالك تَفَرَّدَ بهِ أبو الأحوصِ محمدُ بنُ حيانَ البَغويُّ ، عن مالك ، عن هُشَيم بن أبي خازم ، عن يعلى بن عطاء عنْ عُمَارةَ بن حديد . من غيرِ ذِكْر « صَخرَ » عن النبي ﷺ .

وأبو الأحوصِ : ثقةٌ [٤] ـ ولا يُعرَفُ لِمالك عَنِ الواسطيِّينَ غَيْرُ هَذَا الحديثِ رَواهُ عن هُشَيم بن بشير . وهو أصغر مِن مالك ، يَروي عن مالك . بَيَّنْتُ هَذا الطريقَ الواحِدَ مِنْ الإسنادِ الصَّحيح ، والسَّقِيم المُركَّبِ عليه لِيُسْتَدلَّ بهِ عَلَى شَواهِدِهِ .

---

(١) المصدرُ السابقُ . وانظر ترجمَتَهُ أيضاً في الميزان ٢ / ٦٦٩ ، والمغني في الضعفاء ٢ / ٤٠٩ .

(٢) هو صخر بن وَداعةَ ـ فتح الواو ـ الغَامِدي ـ بالغين المعجمة ـ صاحبي مقلٌ . سكنَ الطائفَ. قال الأزديُ : ما روى عنه إلاعُمارة بن حديد . اهـ. التقريب ١ / ٣٦٥ ، وانظر الإصابةَ ٣ / ٣٤٥ .

(٣) انظر صفحةَ : ١٩٩ وما بعدَها من هَذا الجُزء .

(٤) ستأتي ترجمتهُ في صفحة : ٢٥١ برقم ٩١ .

العلة (☆)

فأما الحديثُ الصحيحُ المعلولُ[١] : فالعِلَّةُ[٢] : تَقَعُ للأحَاديثِ مِنْ أنحاءٍ شَتَّى ،

(☆) إضافة من عندي للتوضيح .

(١) تَسْمِيةُ الحديثِ المُعَلِّ بالمَعْلُولِ : على خِلاَفِ القِيَاسِ ، وقَدْ أَنْكَرَهُ أَكْثَرُ العُلماء ، قال ابنُ الصلاح : والمَعْلُولُ مَرْذُولٌ عِندَ أَهْلِ العَرَبيَةِ واللُّغَةِ (علوم الحديث ٧٩) وتَبِعَهُ النَوويُّ في تَقْرِيبِهِ فقال : إنَّهُ لَحْنٌ .

(التقريبُ مع التدريب : ١ / ٢٥١) .

وقال العراقيُّ : والأَجْودُ في تَسْمِيتِهِ : المُعَلُّ (التبصرة ١ / ٢٢٦) وذلكَ لأنَّ اسْمَ المَفْعُولِ مِنْ (أعلَّ) الرُّباعيِّ ، لا يأتي على مَفعُولِ بَلِ الأجْودُ فيهِ (مُعَلٌّ) بلام واحدة ؛ لأَنَّهُ مفعُولٌ أَعَلَّ ، قياساً ، وأما (مُعَلَّلٌ) فَمفْعُولُ (عَلَّلَ) وهو لغةٌ بِمعْنَى ألْهَاهُ بالشَّيء ، وشَغَلَهُ ، وَلَيسَ هَذا الفِعْلُ بِمُسْتَعْمِلٍ في كَلاَمِهِمْ . (انظر تدريب الراوي : ١ / ٢٥١) .

(٢) العلةُ في اصطلاح المحدّثين لها معانٍ :

أ ـ المعنى العامُ : وهي عبارةٌ عن أسبابٍ خفيةٍ ، غامضةٍ ، طرأتَ على الحديث ، فقدحَتْ في صِحَتِهِ ، مع أن الظاهِرَ السلامةُ منها ، ولا يكونُ للجرح مَدْخلٌ فيها . (انظر مَعرفةَ علوم الحَدِيثِ : ١١٢ ـ ١١٣ ، مقدمة علوم الحديثِ : ٨١ ، التقييدَ والإيضاحَ : ١١٦ ، فتحَ المُغيثِ للسخاوي : ١ / ٢١٠ ، تدريبَ الراوي ١ / ٢٥٢ ، تَوْضِيحَ الأفكارِ : ٢ / ٢٦ ، البَاعِثَ الحثيثَ:٦٥) .

ب ـ هي الأسبابُ التي يُضَعَّفُ بِهَا الحَدِيثُ ، مِنْ جَرح الرَّاوي بالكَذِب ، أو الغَفْلَةِ ، أو سوء الحِفْظِ ، أو نَحْو ذَلِكَ من الأسبابِ القَادِحَةِ ، فيقولونَ هَذَا الحَدِيثُ مَعْلولٌ بِفُلانٍ مثلاً .

راجع عُلومَ الحديثِ : ٨٤ ، التَّقييدَ والإيضاحَ : ١٢٢ ، فتحَ المُغِيثِ للسخاوي ١ / ٢١٨ ، تدريبَ الراوي ١ / ٢٥٧ ، توضيحَ الأفكارِ ٢ / ٣٣ ، البَاعِثَ الحَثِيثَ ص ٧١ .

ج ـ ماذكرهُ الخليليُّ : وهي إطلاقُها على وجودِ سببٍ غَيْرِ قادح في صحَّةِ الحديثِ أيضاً ، كالحديثِ الذي يَرْوِيهِ الثقاتُ مرسلاً ، فوصلَهُ غَيْرُهُمْ .

د ـ ما نُقِلَ عن الترمذي : بأنهُ جعَلَ النسخَ أيضاً مِنَ العِلة ، بمعْنَى أن النَّسْخَ عِلَّةٌ في العَملِ بالحديث .

انظر علومَ الحديثِ ص ٨٤ ، التقييدَ والإيضاحَ ص ١٢٢ ، فتحَ المغيثِ للسخاوي ١ / ٢١٩ ، تدريبَ الراوي ١ / ٢٥٨ ، توضيحَ الأفكارِ ٢ / ٣٤ ، الباعِثَ الحَثِيثَ ص ٧١ .

وبالتأمّل في المعاني الأربعةِ ، نَجِدُ أن المَعْنَى الأولَ للعِلَّةِ ، لاَيَشْمَلُ الحديثَ المنقطعَ ، ولا =

لا يُمْكِنُ حصرُهَا (١) .

= الحَديث الذي في رُواتِهِ مَجْهولٌ ، أو ضَعيفٌ ، فإذا وُجِدَ الانقطاعُ ، أو الجهالةُ ، أو الضعفُ في السندِ ، فلا يُقَالُ : مَعْلُولٌ . لأنَ هذا المعنى من الأسباب الخَفِيَّةِ ، الغَامِضَةِ التي لَيسَ للجَرْحِ فيهَا مَدْخَلٌ .

وباعتبار المَعنى الثاني : يشتمل الحَديثَ المنقطعَ ، والضَّعيفَ ، والموضوعَ ، وجميعَ الأحاديثِ التي يُوجَدُ فيهَا سَبَبٌ يقدحُ فيها ، فهذا أعمُّ من الأول ، لأنه يشملُ جميع الأسباب القَادِحَةِ .

وأما على مذهب الخليلي : فالعلَّةُ تشكلُ الحديثَ الصَّحيحَ أيضاً : فَيَجُوزُ أن يكونَ الحديثَ صحيحاً ، مُعلاً ، فهُوَ عكْسُ المعنَى الأول ، فإن الأول ما ظَاهرهُ السلامةُ ، فاطُّلِعَ فيه بعدَ الفحص على قَادِح . وأما هذا فكان ظَاهِرهُ الإعلال بالإرسالِ أو نَحوِ ذلك ، فلما فُتشَ ، تَبَيَّنَ وَصْلهُ . البَاعِثُ الحثيث ص ٧١ .

وأما قولُ الترمذي فهو : يَدلُ على أنَّ العِلَّةَ عامَّةٌ ، تَشْملُ جَميعَ الأسْبابِ التي تكونُ سَبَباً لوْهنِ الحَديثِ ، أو عَدَمِ العمل به .

ولعله أراد بالعلة العمل بالحديث . قال أحمد شاكر رحمه الله : والذي أجزم به أن الترمذي إن كان سمى النسخ علة فإنما يريد به أنه علة في العمل بالحديث ، ولايمكن أن يريد أنه علة في صحته . لأنه قال في سننه : « وإنما كان الماء من الماء في أول الإسلام » ثم نسخ فلو كان النسخ عنده علة في صحة الحديث لصرح بذلك . اهـ .

(١) قسمها الحاكمُ إلى عشرة أجناس :

وأنا أذكرها باختصار ، ومن أراد التفصيل فليراجع معرفة علوم الحديث ص ١١٣ ـ ١١٩ ، وتدريب الراوي ١ / ٢٥٨ ـ ٢٦٢ ، الباعث الحثيث ص ٦٧ ـ ٧١ .

فالأول منها : أن يكون السند ظاهره الصحة ، وفيه من لايعرف بالسماع ممن روى عنه ، كحديث كفارة المجلس .

فيه موسى بن عقبة ، لايذكر سماعه من سهيل بن أبي صالح .

انظر معرفة علوم الحديث : ١١٣ : ١١٤ ، الإرشاد للخليلي رقم ٢٤٨ ، التقييد والإيضاح : ١١٨ ، النكت لابن حجر ٢ / ٧١٦ ـ ٧٤٥ ، فتح الباري ١٣ / ٥٤٤ ـ ٥٦٠ .

الثاني : أن يكون الحديث مرسلاً من وجه ، رواه الثقاة الحفاظ ويُسند من وجه ظاهره الصحة .

كحديث قبيصة بن عقبة مرفوعاً : « أرحمُ أمتي أبو بكر .... الحديث » . وإنما هو مرسل .

الثالث : أن يكون الحديث محفوظاً عن صحابي ، ويُروى عن غيره ، لاختلاف بلاد رواته ، =

. . . . . .

= كرواية المدنيين عن الكوفيين ، والمدنيون إذا رووا عن الكوفيين زلقوا .

ومثاله : حديث : « أني لأستغفر الله وأتوب إليه ... الحديث » فذكره موسى بن عقبة ، عن أبي إسحاق ، عن أبي بردة ، عن أبيه ، والمحفوظ عن الأغر المزني .

انظر معرفة علوم الحديث : ١١٤ ، تدريب الراوي ١ / ٢٥٩ ، الباعث الحثيث ، والأغر هو : ابن عبد الله المزني التقريب ١ / ٨٢ .

الرابع : أن يكون محفوظاً عن صحابي ، فيروي عن تابعي يقع الوهم بالتصريح بما يقتضي صحبته ، بل ولايكون معروفاً من جهته .

كحديث زهير بن محمد . عن عثمان بن سليمان ، عن أبيه أنه سمع رسول الله ﷺ يقرأ في المغرب بالطور .

وفيه ثلاث علل :

الأولى : عثمان هو ابن أبي سليمان .

والثانية : أن عثمان المذكور إنما رواه عن نافع بن جبير بن مطعم عن أبيه .

والثالثة : أن أبا سليمان لم يسمع من النبي ﷺ ولا رآه .

انظر معرفة علوم الحديث ص ١١٥ ، تدريب الراوي ١ / ٢٦٠ ، الباعث الحثيث ص ٦٩ .

الخامس : أن يكون رُوي بالعنعنة وسقط منه رجل ، دلت عليه طرق أخرى محفوظة .

كحديث : « أنهم كانوا مع رسول الله ﷺ ذات ليلة : فرمي بنجم ... » الحديث .

رواه يونس فأسقط ابن عباس بين علي بن الحسين ، ورجال من الأنصار ، وذكره ابن عيينة ، وشعيب ، والأوزاعي وغيرهم عن الزهري .

السادس : أن يختلف على رجل بالإسناد وغيره ، ويكون المحفوظ عنه ما قابل الإسناد كحديث علي بن الحسين بن واقد ، عن أبيه ، عن عبد الله بن بريدة عن أبيه عن عمر قال : قلت يارسول الله مالك أفصحنا..؟! الحديث. وعلته : ما أسنده عن علي بن خشرم، حدثنا علي بن الحسين بن واقد : بلغني أن عمر ... فذكره .

انظر معرفة علوم الحديث ص ٣٥ . تدريب الراوي ١ / ٢٦٠ .

السابع : الاختلاف على رجل في تسميته شيخه ، أو تجهيله ، كحديث : « المؤمن غر كريم ، والفاجر خب لئيم » .

رواه أبو شهاب عن الثوري ، عن حجاج بن فرافصة ، عن يحي بن أبي كثير ، عن أبي سلمة ، عن أبي هريرة مرفوعاً . =

فَمِنْهَا : أن يروِيَ الثقاتُ حديثاً مرسلاً ، وينفردُ به ثقةٌ مسنداً .

فالمسندُ : صحيحٌ ، وحجةٌ ، ولا تَضُرهُ عِلَّةُ الإرسَالِ ، ومثالهُ :

= ورواه محمد بن كثير فقال : « رجل » بدل يحيى بن أبي كثير .

الثامن : أن يكون الراوي قد أدرك شخصاً وسمع منه ، لكنه لم يسمع منه أحاديث معينة ، فإذا رواها عنه تلك الأحاديث بلا واسطة علمنا أنه لم يسمعها منه .

كحديث : « أفطر عندكم الصائمون .... » الحديث .

قال الحاكم : قد ثبتت عندنا من غير وجه رواية يحيى بن أبي كثير ، عن أنس بن مالك ، إلا أنه لم يسمع منه هذا الحديث .

ثم أسنده عن يحيى قال : « حُدِّثت عن أنس » فذكره .

انظر معرفة علوم الحديث ص ١١٧ .

التاسع : أن تكون ثَّم للحديث طريق معروفة ، ويروي أحد رجالها حديثاً من غير تلك الطريق ، فيقع الراوي عنه في الوهم ، فيرويه من الطريق المعروفة .

ومثاله : حديث المنذر بن عبد الله الحزامي ، عن عبد العزيز بن الماجشون عن عبد الله بن دينار عن ابن عمر أن رسول الله ﷺ كان إذا افتتح الصلاة قال : سبحانك اللهم ... الحديث .

قال الحاكم : لهذا الحديث علة صحيحة ، والمنذر بن عبد الله أخذ طريق المجرة فيه .

ثم رواه بإسناده إلى مالك بن إسماعيل . عن عبد العزيز : حدثنا عبد الله بن الفضل ، عن الأعرج ، عن علي بن أبي طالب .

العاشر : إن يُروى الحديث مرفوعاً من وجه ، وموقوفاً من وجه . كحديث أبي فروة يزيد بن محمد ، حدثنا أبي ، عن أبيه ، عن الأعمش ، عن أبي سفيان ، عن جابر مرفوعاً : « من ضحك في صلاته يعيد الصلاة ، ولا يعيد الوضوء » .

ثم ذكر الحاكم علته : وهي ما روي بإسناده عن وكيع ، عن الأعمش عن أبي سفيان قال : « سئل جابر » فذكره .

ثم قال الحاكم أبو عبد الله رحمه الله : بعد ذكر هذه الأجناس العشرة :

« قد ذكرنا علل الحديث على عشرة أجناس ، وبقيت أجناس لم نذكرها ، وإنما جعلتها مثالاً لأحاديث كثيرة معلولة ليهتدي إليها المتبحر في هذا العلم ، فإن معرفة علل الحديث من أجل هذه العلوم » اهـ معرفة علوم الحديث : ١١٨ ـ ١١٩ ، تدريب الراوي ١ / ٢٦١ ، الباعث الحثيث : ٧٠ ـ ٧١ .

٣ ـ حَديثٌ ، رواهُ أصحابُ مالك في الموطأ [١] ، عن مالكٍ ، قال : بلغنَا عن أبي هريرة ، **عن النبي ﷺ قال : « للمملوكِ طَعامُهُ وشرابُهُ ، ولاَ يُكلَّفُ من العَملِ ما لا يَطِيقُ »** .

ورواه إبراهيمُ بن طَهْمانَ الخُراسانيُّ [٢] ، والنعمانُ بنُ عبد السلام الأصبهاني [٣] ، عن مالك ، عن محمد بن عَجْلانَ ، عن أبيهِ ، عن أبي هريرة ، عن النبي ﷺ . حدثناهُ الحسينُ بنُ حَلْبَس ، حدثنا عبدُ الله بنُ محمد بن زياد النيسابوري ببغدادَ . قال الخليليُّ : وهو ثقةٌ ، حافظٌ ، فقيهٌ . أخذ العِلْمَ عن إسماعيلَ بن يحيى المُزَني وَغيْرِهِ من أصحابِ الشافعي . وكان الدَّارقطنيُّ يفتخرُ به [٤] .

حدثنا أحمدُ بن حفص ، حدثنا أبي ، حدثنا إبراهيم بن طَهْمان ، حدثنا مالك عن محمد بن عجلان .

وحدثناه محمدُ بنُ علي بن عمر ، والقاسمُ بن علقمة قالا : حدثنا عبدُ الرَّحمن ابن أبي حاتم ، حدثنا محمدُ بنُ عامر بن إبراهيمَ ، حدثنا أبي ، حدثنا النعمانُ بن عبد السلام ، حدثنا مالك ، عن محمدِ بن عَجْلان ، عن أبيهِ ، عن

---

(١) الموطأ ٢ / ٩٨٠ ، باب الأمر بالرفق بالمملوك . وأخرجه أيضاً مسلم في كتاب الإيمان ١ / ٢٧ وأحمد في المسند ٢ / ٣٤٢ ـ ٣٤٥ .

(٢) هو إبراهيم بن طهمان أبو سعيد الخراساني ، سيأتي في الجزء التاسع ، رقم ٧٨٥ .

(٣) هو النعمانُ بن عبد السلام بن حبيب التَّيمي ، أبو المنذر الأصبهاني ، ثقة ، عابدٌ ، فقيهٌ ، مات سنة ١٨٣ هـ . التقريب ٢ / ٢٠٤ .

(٤) مات في شهر ربيع الآخر سنة ٣٢٤ هـ .

انظر ترجمته :

تاريخ بغْدَادَ ١٠ /١٢٠ ، المنتظم ٦ /٢٨٦ ، تذكرة الحفاظ ٣ /٨١٩ ، سير أعلام النبلاء ١٥ / ٦٥ ، العبر ٢ / ٢٠١ ، طبقات الشافعية للسبكي ٣ / ٣١٠ ، البداية والنهاية ١١ / ١٨٦ ، النجوم الزاهرة ٣ / ٢٥٩ ، طبقات الحفاظ ٣٤١ ، الشذرات ٢ / ٣٠٢ .

أبي هريرةَ ، عن النبي ﷺ ... الحديث .

فقد صارَ الحديثُ بتبيين الإسنادِ : صحيحاً يُعتمدُ عليه . وهذا مِنَ الصحيح المُبيَّنُ بحجةٍ ظَهرتْ .

وكان مالك رحمهُ الله يرسِلُ أحاديثَ لا يُبيِّنُ إسنادَهَا ، وإذا استقصَى عليه مَنْ يتجاسَرُ أن يسألَهُ ، ربما أجابَهُ إلى الإسنادِ .

٤ ـ ومثلهُ أيضاً : حديثٌ رواهُ أبو عاصمِ الضَّحاكُ بن مَخْلَد الشيباني ـ وهو ثقةٌ إمامٌ ـ عن مالك عن الزهري عن سعيد وأبي سلمة عن أبي هريرة عن النبي ﷺ :

« الشفعةُ فيما لم يُقَسَّمْ ، فإذا وقعتِ الحدودُ فلا شُفْعَةَ » .

هَذا ممَّا يتفردُ به أبو عاصم مُسنَداً مجوَّداً [١] ، والناقلون رووهُ عن مالك عن الزهري ، عن سعيد وأبي سلمة مرسلاً ، عن النبي ﷺ . ليس فيه أبو هريرة . وتابع على ذلك أبا عاصم : عبدُ الملك بنُ الماجشون . ويحيى بنُ أبي قُتَيْلة [٢] من أهلِ مِصْرَ وليسا بذَاكَ .

وقال أهْلُ البَصْرةِ لأبي عاصم : خالفكَ أصحابُ مالكٍ في هذا ؟! فقال :

---

(١) أخرجه بهذا الطريق البَيْهقيُّ في السنن الكبرى : ٦ / ١٠٣ ـ ١٠٤ (كتاب الشفعة) قال الحافظ ابنُ حجر : ووصله عن مالك ابنُ الماجشون وأبو عاصم وغيرُهما بذكر أبي هريرة فيه .
ورواهُ ابنُ جريج ، وابنُ إسحاق عن الزهري ، عن سعيد وأبي سلمة عن جابر ، وعن سعيد عن النبي ﷺ مرسلاً ، بيَّنَ ذلك كلَّه البَيهَقي اهـ .
قال : ووصله الشافعي عن الزهري عن أبي سلمة عن جابر . اهـ .
التلخيصُ الحبير : ٣ / ٥٦ ، وانظر العلل لابن أبي حاتم : ١ / ٤٧٨ .

(٢) هو يحيى بن إبراهيم بن عثمان بن داود بن أبي قُتَيْلَةَ ـ بقاف وتاء مثناة مفتوحة مصغراً ـ السلميُّ ، قال الحافظُ ابن حجر : « صدوقٌ ربما وَهِمَ » (التقريب : ٢ / ٣٤١) وانظر ترجمته : في الميزان ٤ / ٣٦٠ .

حَدَّثنا بِهِ مالكٌ بمكةَ وأبو جعفر المنصور بِهَا . هاتوا من سمع معي [١] !!

ورواه مَعْمَرُ بنُ راشد عن الزهري ، عن أبي سلمة ، عن جابر عن النبي ﷺ .وهو المحفوظُ ، المُخرَّجُ في صحيح البخاري [٢] ، وغَيْرِهِ . بَيَّنْتُ هَذا لِيُستَدلَّ بِهِ عَلى أمثالِهِ .

فأما ما يُخطىءُ فِيهِ الثِّقَةُ :

٥ ـ فقد رَوى عبدُ المجيدِ بنُ عبد العزيز بن أبي رواد المكي ، عن ابن جريج ، عن أبي الزبير عن جابر **عن النبي ﷺ : « الشفعة فيما لم يُقَسَّمْ .... »** [٣] .

وقد أخطأ فيه عبدُ المجيد ، فإنَّ غَيرَهُ من الثقات :

٦ ـ رووهُ عن أبي الزبير عن جابر **عن النبي ﷺ أنه قال : « إذا باع أحدُكُم أرضاً فليستأذِنْ شريكهُ »** [٤] .

---

(١) ذكره المزي في تهذيب الكمال ق ٦١٧ ، وابنُ حجرَ في تهذيب التهذيب ٤ / ٤٥٢ ـ ٤٥٣ .

(٢) في كتاب الشفعة : ٤ / ٤٣٦ من فتح الباري شرح البخاري .

(٣) حديث الشفعة فيما لم يُقسم إلخ : أخرجه البخاري في كتاب الشفعة : ٣ / ٤٧ من طريق أبي سلمة عن جابر بن عبد الله قال : قضى النبيُّ ﷺ بالشفعة في كلِّ مَا لَمْ يُقسَّم ، فإذا وقعت الحدودُ ، وصرفت الطرقُ فلا شفعةَ ، وفي لفظ آخر ٣ / ١١٢ في كتاب الشركة : « إنما جعل النبيُّ ﷺ الشفعة في كلِّ ما لَمْ يُقسَّم ، فإذا وقعت الحدود .... » .

(٤) حَديثُ أبي الزبيرِ عن جابر أخرجهُ مسلمٌ في المساقاةِ بابُ الشُّفعةِ : ٣ / ٢٢٩ وابنُ ماجة في الشفعة : ٢ / ٨٣٣ ، والدارميُّ في الشفعة : ٢ / ١٨٦ ، وأحمدُ في المسند : ٣ / ٣١٦ ، والدارقطني في سُنَنِهِ : ٥٢٠ ، والطحاويُّ في شرح معاني الآثار : ٢ / ٢٦٦ ، وابنُ الجارُودِ في المُنتقَى ص ٢١٦ ، من طريق سفيانَ بن عُيينةَ ، عن أبي الزبير ، عن جابر بلفظ « مَنْ كانَتْ لَهُ نَخْلٌ ، أو أرضٌ فلا يبعها حتى يَعْرِضَهَا على شريكه » (واللفظُ لابن ماجه) وعند مسلم « مَنْ كان لهُ شَريكٌ في رَبْعَةٍ ، أو نَخْلٍ ، فليس له أن يَبيعَ حتى يُؤذِنَ شريكَه » وفي لفظ له « لا يحلُّ له أن يبيعَ حتى يَعْرِضَ على شريكهِ ، فيأخذَ ، أو يدعَ ، فإنْ أبي فشريكهُ أحقُّ به ، حتى يُؤذِنَهُ » . ولم =

وعبدُ المجيدِ : صالِحٌ ، محدثٌ ابنُ مُحدِّثٍ . لا يَعمدُ على مثلِهِ ، لكنهُ يُخطىءُ ولم يُخرَّجْ في الصحيح [١] . وقدْ أخطأَ في الحديث الذي يرويه مالكٌ والخلق عن يحيى بن سعيد الأنصاري ـ قاضي المدينة ـ عن محمد بن إبراهيمَ التيمي ، عن علقمة بن وقَّاص ، عن عمر بن الخطاب **عن النبي ﷺ : « الأعمالُ بالنية »** [٢] وهذا أصْلٌ من أصولِ الدينِ . ومدارهُ على يحيى بن سعيد . فقال عبدُ المجيد ـ وأخطأ فيه ـ : أخبرنا مالكٌ ، عن زيد بن أسلم . عن عطاء بن يسار ، عن أبي سعيد الخُدْري ، عن النبي ﷺ : « الأعمال بالنِّيةِ » . رواه عنهُ نوح بنُ أبي حبيب [٣] ، وإبراهيمُ بن عتيقٍ (وهو غَيْر مَحفوظٍ مِنْ حديثِ زيد بن أسلم بوجهٍ ، فهذا ممَّا أخطأَ فيهِ الثِّقَةُ عن الثِّقَة) [٤] .

بينتُ هَذا لِيُستَدلَّ بهِ علَى أشكالهِ .

وأمَّا الأفرادُ : فَما يتفرَّدُ بهِ حافِظٌ ، مشهورٌ ، ثقةٌ ، أو إمامٌ ، عن الحُفَّاظِ ، والأئِمَّةِ : فهوْ صَحِيحٌ ، متفَقٌ عَلَيهِ [٥] . كحديثِ :

= أجده بهذا اللفظ من حديث أبي الزبير ، وانظر نصبَ الراية ٤ / ١٧٢ ـ ١٧٧ ، التلخيص الحبير ٣ / ٥٥ ـ ٥٦ .

(١) يعني في صحيح البخاري ، وإلا فإنَّ مُسْلِماً وأصحابَ السنن الأربعة قَدْ أخرجوا لِعبدِ المجيد كما في التقريب ١ / ٥١٧ ، والتهذيب ٤ / ٣٤٢ .

وانظر الميزان : ٢ / ٦٤٨ .

(٢) سيأتي تخريجهُ في صفحة ٢٠٧ وفي ترجمة عبد المجيد ص ٣٣٣ . ص ٣٣٤

(٣) وقع في الأصل : « نوحُ بنُ حبيب » وانظر ترجمته في تهذيب التهذيب ١٠ / ٤٨١ ، وتقريب التهذيب ٢ / ٣٠٨ .

(٤) العبارةُ التي بين الحاصرتين نقلَها عن الخليلي البُلْقِينيُّ في محاسن الاصطلاح ص ١٧٥ ، والعيني في عمدة القاري ١ / ٢٠ ، وزاد : « قالوا : إنما هو حديث آخر أُلْصِقَ به هذا ، ثم قال : « أحال الخطابي الغلط على نوح بن أبي حبيب ، وأحال الخليلي الغلط على عبد المجيد » اهـ .

(٥) انظر النكت ٢ / ٦٥٢ .

٧ ـ حدثناهُ عمرُ بنُ إبراهيمَ بن كثير المقرئُ ببغدادَ ـ وأنا سألتُهُ ـ حدَّثنا عَبْدُ اللهِ بن محمد بن عبد العزيزِ البَغَويُّ ، حدَّثنا مَنْصورُ بن أبي مزاحم ، وخلفُ بنُ هشام البزار ، ومحمدُ بن سليمانَ ، قالوا : حدثنا مالكُ بن أنس ، عن ابن شهاب ، عن أنس **أن النبيَّ ﷺ دخل مكة يومَ الفتح ، وعليه المُغفَرُ** (١) ، **فقيل : هذا ابنُ خَطَل** (٢) ، **متعلِّقٌ بأستَارِ الكعبةِ ؟ فقال : « اقتلُوهُ » .**

قال مالكُ : قال ابنُ شهاب : لم يكن رسول الله ﷺ يومئذٍ مُحرماً (٣) . وهذا ينفردُ به مالك ، عن ابن شهاب ، عن أنس .

رواه عَنهُ من مات قَبْلَهُ ، كابن جُريج ، والأوزاعي ، وأبي حنيفة ، وغيرهِم ممَّن بعدَهم ، كالشافعي ، وغيرهِ .

ورواه البخاري في الصحيح ، عن أربعةٍ (٤) ، عن مالكٍ ، وكذلك مسلمٌ

---

(١) المغفر ـ بكسر الميم وسكون الغين المعجمة وفتح الفاء ـ : هو ما غَطَّى الرأس ، من السلاح ، كالبيضة ، ونحوها ، سواءٌ كانَ من حديد أو مِنْ غَيْرِهِ .
انظر لسانَ العرب ٦ / ٣٣٠ ـ ٣٣١ ، مادة (غفر) تاج العروس ٣ / ٣٥٤ ، فتح الباري ٤ / ٦٠ .

(٢) بفتح الخاء المعجمة والطاء المهملة ، واختُلِفَ في اسمهِ ، فقيل : هِلاَلٌ بنُ خَطل ، وقيل : عبدُ الله بن خَطل ، هذا قولُ ابنِ إسحاق ، وجماعةٍ ، وقال الزبيرُ بنُ بكار : هو هِلالُ بنُ عبد الله ابن عبدُ مناف بن أسعد بن جابر بن كبير بن تميم بن غالب بن فهْر .
انظر نسْبَ قريش ٤٤٢ ، جمهرة أنساب العرب ١٧٥ ـ ١٧٦ ، التمهيدَ ٦ / ١٥٧ ـ ١٥٨ .
وسَبَبُ قَتلِه : أنه ارتدَّ بعد إسلامهِ ، وقتلَ مُسلِماً ، ثم لحِقَ بالمشركين واتخذ قينَتين يُغنِّيانه بهجاء النبي ﷺ . (انظر التمهيد ٦ / ١٥٨)

(٣) انظر الموطأ بشرح الزرقاني ٢ / ٣٩٨ « كتاب الجامع » والتمهيد ٦ / ١٥٧ .

(٤) أخرجه في كتاب جزاء الصيد ٤ / ٥٩ « الفتح » باب دخول مكةَ ، والحَرَمِ بغير إحرام . حدثنا عبدُ الله بن يوسف ، أخبرنا مالك ، عن ابن شهاب به ، وأخرجهُ في الجهاد ٦ / ١٦٥ « باب قتلِ الأسير ، وقَتْلِ الصَّبْرِ » . حدثنا إسماعيلُ ، قال : حدثني مالكُ ، عَنْ ابن شهاب به .
وأخرجه في المغازي ٨ / ١٥ ، بابُ أيْنَ ركَزَ النبيُّ ﷺ الراية يوم الفتح ، حدثنا : يحيى بن =

عن نَفَرٍ[١] . فهذا وأشبَاهُهُ مِنَ الأسانيد متفقٌ عليها .

فأما من الأفرادِ الذي يْتفردُ به ضعيفٌ وضَعَهُ على الأئمةِ ، والحُفَّاظِ :

٨ ـ فهو كما حدثنا بـه عليٌّ بن أحمـد بن صـالح ، ومحمـدُ بنُ إسحـاق قـالا : حـدثنـا الحَسَنُ بنُ علي الطـوسي ، حـدثنـا محمـدُ بنُ عبـد الرحمن بن غـزوان ببغداد ، حدثنا مالكُ بن أنس ، وإبراهيمُ بنُ سعد كلاهما عن ابن شهاب ، عن أنس بن مالك قال : **قال النبي ﷺ : « أهْلُ القرآن أهْلُ اللهِ وخَاصَّتُه »** .

وهذا مُنكَرٌ بهذا الإسنـاد ، مـالَـهُ أصلٌ من حـديث ابن شهـاب ، ولا منْ حـديثِ مـالـكٍ ، والحَمْـلُ فيـه على ابنِ غَـزْوان[٢] ، وإنمـا روَاهُ أبـو داودَ الطيالسي[٣] ، عن شيخٍ من أهلِ البصرة ، عن أبيه ، عن أنس .

ومَا تَفرَّدَ بِهِ غَيرُ حَافِظٍ يُضَعفُ مِنْ أجلِهِ ، وإنْ لَمْ يُتَّهمْ بالكَذِب فمثالهُ :

٩ ـ ما حدثنا به جدِّي ، وابن علقَمةَ قالا : حدثنا ابنُ أبي حاتم ، حـدثنـا سليمانُ بن داودَ القَزَّاز ، حـدثنـا محمـدُ بنُ الحسنِ بن زَبَـالـة المَخْزُومي المـدني ، حدثنا مالكُ بنُ أنس ، عن هشامِ بن عُرْوةَ ، عن أبيـهِ ، عن عـائشـة قـالت :

= قَزَعَةَ ، حدثنا مالكُ ، عن ابن شهاب به .

وأخرجه في كتاب اللباس ١٠ / ٢٧٥ « باب المغفر » حدثنا أبو الوليـد حـدثنـا مـالـك ، عن ابن شهاب به .

(١) صحيح مسلم « باب دخول مكة بغير إحرام » ١ / ٤٣٩ .

(٢) أخرجَه في منكراته ابنُ عدي في الكامل ٦ / ٢٢٩٢ بهـذا السنـد ، بلفـظ « إن لله عز وجل أهْلِينَ من الناس ، هُمْ أهلُ القرآن » وقال : « لـه أحـاديثَ عن ثِقَـاتٍ بـواطِيل وهـو مِمَّنْ يُتَّهمُ بوضع الحديث » .

(٣) في مسنـده ٢ / ٣ (منحـة المعبود) « بـاب الحثّ على تَعلُّمِ القُرآنِ وفَضْـلِ مَنْ تعلَّمَـهُ » . قـال : « حدثنا عبدُ الرحمن بن بُدَيل العُقَيلي ، عن أبيه ، عن أنس مرفوعاً » .

وأخرجه أيضاً الدَّارميُّ في فضائل القرآن ٢ / ٢٣٣ ، وابنُ ماجه في المُقدمَـة ١ / ٧٨ ، وأحمدُ في المُسْندِ ٣ / ١٢٧ ـ ١٢٨ ، والحاكمُ في المُسْتدركِ ١ / ٥٥٦ .

قال رسول الله ﷺ : « افتتحَتِ البلادُ بالسَّيفِ وافتتحَتِ المدينةُ بالقُرآن » (١) .

لَمْ يَروه عن مالك إلا محمدُ بن الحسنِ بن زَبَالة ، وليس بالقوي (٢) ، لكن أئمة الحديثِ قد رووا عنهُ هذا ، وقالوا : هذا من كلام مالكِ بن أنس نفسهِ . فَعسَاهُ قُرىء على مالكٍ حديثٌ آخَرُ عَنْ هِشَام بنِ عُرْوةَ ، فَظنَّ هَذا أَنَّ ذلك مِنْ كلام النبيِّ ﷺ ، فَحَمَلَهُ على ذلك .

ومثلُ هذا قد يَقَعُ لِمَنْ لا معرفَةَ لهُ بهذا الشأنِ ، ولا إتقانَ . وقدْ وقَعَ لشيخٍ زاهدٍ ثقةٍ بالكوفة يُقالُ له ثابت بنُ موسَى (٣) . دخلَ على شريك بن عبدِ الله القاضي (٤) ، فكانَ يُقْرَأُ عليهِ :

١٠ ـ حَديثٌ عن الأعمش عن أبي سفيان ، عن جابر ، عن النبي ﷺ .

---

(١) أخرجه ابنُ الجوزي في الموضوعات ٢ / ٢١٧ من طريق محمدِ بن الحَسَن بن زَبَالة بهذا السند . وأورده الذهبيُّ في الميزان ٣ / ٥١٤ ، والحافظُ ابنُ حجر في المطالب العالية ١ / ٣٦٩ .
قال ابنُ الجوزيِّ : قال أحمدُ بنُ حنبلَ : « هَذا منكَرٌ ، لم يُسْمَعْ مِنْ حَديث مالك ، ولا مِنْ حديثِ هشام ، إنما هَذَا قَوْلُ مَالكٍ ، لَمْ يَرْوِهِ عَنْ أحدٍ ، قد رأيتُ هذا الشَّيْخَ ـ يعني محمدَ بنَ الحَسنِ ـ كانَ كَذَّاباً » . اهـ .
وقال الحافظُ ابن حجر : « تَفَرَّدَ به محمدُ بنُ الحَسنِ بن زبالةَ وكان ضَعيفاً جداً ، وإنما هذا قولُ مالك ، فجعله ابنُ الحسن مَرْفوعاً ، وأبْرزَ له إسْناداً » . اهـ (وانظر فَيْضَ القدير : ٢ / ٢٠) .

(٢) كَذَّبَهُ أبو داود ، وقال ابنُ معينٍ ، لَيس بِثقةٍ ، وقال النسائي : متروكٌ ، وقال أبو حاتم : واهي الحَديثَ ، وقال الحافظُ ابنُ حجر : كذَّبُوهُ . (انظر ميزان الاعتدال ٣ / ١٢٤ ، تهذيب التهذيب ٩ / ١١٩ ، تقريب التهذيب ٢ / ١٥٤ . وسيأتي برقم ٥٧) .

(٣) هو ثابتٌ بن موسَى بن عبد الرَّحْمَن بن سلمةَ أبو زيد الكوفي الضَّريرُ ، العابدُ ، المتوفَّى سنة ٢٢٩ هـ ضَعيفُ الحَديثِ . (التقريب ١ / ١١٧) .

(٤) هو شريكُ بنُ عبد الله النَّخعي الكوفي القاضي ، أبو عبد الله ، صدوقٌ ، يُخْطِىءُ كثيراً ، تَغَيَّر حِفْظُهُ منذُ ولي القضاء بالكوفة ، وكان عَادِلاً ، فاضِلاً ، عابِداً ، شَديداً على أهلِ البِدع ، مات سنة ١٧٧ هـ ، أو سنة ١٧٨ هـ . (التقريب ١ / ٣٥١) .

فلمَّا بصَرَ بهِ ، ورأى عليهِ أثَرَ الخُشُوعِ قال : **مَنْ كثُرتْ صلاتُه بالليل حَسُنَ وجهُه بالنَّهار** (١) .

فَظَنَّ ثابتٌ أنَّ ما تكلَّمَ به شَريكٌ مِنْ قِبَلِ نَفْسِهِ هُوَ حديثٌ عنِ النبي ﷺ بهذَا الإسنادِ ، فَرَواهُ عن شريك بَعْدَهُ ، وَسمِعَ منهُ الكبارُ ، وسرقَهُ جَمَاعةٌ مِنَ الضُّعفاء (٢) فرووهُ عن شريك ، وصارَ هَذَا حَديثاً كان يُسأَل عنهُ ، والأصلُ فيهِ ما شرحناهُ (٣) .

سمعتُ عبدَ اللهِ بنَ محمد الحافِظَ يحكي عن أحمد بن كامل ، عن أبي قِلابةَ ، عن علي بن المديني ، قال : سُئِلَ يحيى بنُ سعيد القطان عن مالكِ بن دينار(٤)

---

(١) أخرَجهُ ابن ماجه في سننه ١ /٤٢٢ ـ ٤٢٣ ، « كتاب إقامةِ الصَّلاةِ والسنَّةِ فيها »، والعقيلي في الضعفاء ١ / ١٧٦ ، وابنُ أبي حاتم في العلل ١ / ٧٤ ، وابنُ حبَّان في المجروحين ١ / ٢٠٧ ، وابنُ عدي في الكامل ٢ / ٥٢٦ ، ٧٥٣ و٦ / ٢٣٠٥ ، ٢٣٤٧ ، والقضاعيُّ في مسند الشهاب ١ / ٢٥٢ ـ ٢٥٨ رقم : ٤٠٨ ، ٤٠٩ ، ٤١٠ ، ٤١١ ، ٤١٢ ، ٤١٣ ، ٤١٤ ، ٤١٥ ، ٤١٦ ، ٤١٧ ، والخطيبُ في تاريخه ١ / ٣٤١ ، ٧ / ٣٩٠ ، ١٣ / ١٢٦ ، وابنُ الجَوْزي في الموضوعات ٢ / ٩٠ ـ ١١١ ، وأورَدَهُ الذَّهبي في الميزان ١ / ٣٦٧ .

(٢) منهم عبدُ الحميد بنُ بحر ، وعبد الله بنُ شُبْرُمَةَ الشريكي ، وموسى بنُ محمد أبو طاهر المقدسي ، انظر الموضوعات لابن الجوزي ٢ / ١١١ ، كَشْفَ الخفاء للعجلوني ٢ / ٣٧٤ ، توضيح الأفكار للصنعاني ٢ / ٨٩ ـ ٩١ .

(٣) انظر تمامَ القصة في الموضوعات لابن الجوزي ٢ / ١١١ ، والميزان للذهبي ١ / ٣٦٧ ، وتوضيح الأفكار للصنعاني : ٢ / ٩٠ ـ ٩٢ .

(٤) هو مالكُ بنُ دينار ، أبو يحيى البصري ، الإمامُ الزاهِدُ ، العابدُ وُلِدَ في أيام ابن عباس ، وسَمِعَ من أنس بن مالك ، فَمَنْ بعَدَهُ ، وحدَّث عنهُ سعيدُ بن أبي عروبة وجماعةٌ استشهد به البخاري في الصحيح تَعْليقاً . وروى له أصحابُ السنَنِ الأربعةِ .
وقال الحافظُ ابنُ حجر: صدوقٌ ، عابدٌ ، (التقريب ٢ / ٢٢٤) توفي سنة ١٢٧ هـ وقيل سنة ١٣٠ هـ.
انظر ترجمَتَهُ : طبقات ابن سعد ٧ / ٢٤٣ ، التاريخ الكبير ٧ / ٣٠٩ ، سير أعلام النبلاء : ٥ / ٣٦٢ ـ ٣٦٤ .

ومحمدِ بن واسع [١] ، وحسَّان بن أبي سِنان [٢] قال : « مَا رأيتُ الصالحينَ في شيءٍ أكذَب مِنْهُم في الحديثِ [٣] . لأنهم يكتبون عن كلِّ مَنْ يلقون لا تمييز لهم فيهِ .

نوعٌ آخر من الأفرادِ : لاَ يُحْكَمُ بصحته ، ولا بضعفِهِ ، ويتفرَّدُ به شيخٌ ، لا يُعرَفُ ضَعفُهُ ، ولا توثيقُهُ ، فمثلُهُ :

١١ ـ حديثٌ حدثناهُ الحُسينُ بنُ حلْبَسَ ، حدثنا عثمان بن جعفر اللَّبَّانُ ، حدثنا حفصُ بنُ عمر الزبَّالي ، حدثنا أبو زكير يحيى بن محمدِ بنُ قيْس ، عن هشام بن عروة ، عن أبيه . عن عائشة قالت : **قال رسول الله ﷺ : « كُلُوا البَلَحَ بالتَّمْرِ ، فإنَّ الشَّيطانَ إذَا رأى ذَلِكَ غَاظَهُ ، ويقولُ : عاشَ ابنُ آدمَ حَتَّى أكل الجَديدَ بالخَلِقِ !! »** [٤] .

---

(١) هو محمدُ بن واسع بنُ جابر بن الأخْنَسي ، الإمامُ القُدْوةُ ، أبو عبد الله الأزدي، البصري المتوفَّى سنة ١٢٣ هـ ، وقيل سنة ١٢٧ هـ، قال الحافظ : ثقةٌ ، عابدٌ ، كثيرُ المناقبِ (التقريب : ٢ / ٢١٥) .

(٢) هو حسانُ بن أبي سنان البصري ، روى له البخاري تعليقاً . قال الحافِظُ : « صدوقٌ ، عابدٌ » (التقريب : ١ / ١٦١) .

ترجمته : حلية الأولياء ٣ / ١١٤ ، الكاشف ١ / ٢١٧ ، تهذيب التهذيب ٢ / ٢٤٩ .

(٣) أخرجه بنحوه الإمام مسلم في مقدمة صحيحه ١ / ٩٤ ـ ٩٥ (بشرح النووي) والعُقَيليُّ في الضعفاء ١ / ١٤ ، وابنُ عَدِي في مُقدِّمَةِ الكامل ١ / ١٥١ ، وابنُ حبان في المجروحين ١ / ٦٧ وابن عبد البر في مقدمةِ التَّمهيد ١ / ٥٢ ، وعلَّق عليه الإمام مسلم بقوله : « يجري الكذب على لسانهم ، ولا يتعمدون الكذب » اهـ . قال النووي : « لكونهم لايعانون صناعة أهل الحديث ، فيقع الخطأ في رواياتهم ولا يعرفونه ، ويروون الكذب ، ولا يعلمون أنه كذب » اهـ .
وقال ابن عبد البر : « هذا معناه ـ والله أعلم ـ أنه يُنْسَبُ إلى الخير ، وليس كما نُسِبَ إليه ، وظن به » اهـ .

(٤) ضعيفٌ جداً بهذا السَّنَدِ ، وأخرجهُ ابنُ ماجه في الأطْعِمَةِ ٢ / ١١٠٥ ، وابنُ عدي في الكامل ٧ / ٢٦٩٨ ، وأبو نُعيم في أخبار أصبهان ٢ / ١٣٤ ، والحاكِمُ في المستدرك ٤ / ١٢١ ، ومَعْرِفَةُ =

(وهَـذا فَردٌ شـــاذٌّ ، لم يَرْوه عن هِشَـــام ، غيرُ أبي زكير . وهـــو شيـــخ صَالِحٌ [١] ، ولا يُحْكَمُ بِصحتهِ ، ولا بِضَعْفِهِ) [٢] ويستَدلُّ بِهَذَا على نَظَائِرِهِ مِنْ هذا النوع .

= علوم الحديث ص ١٠٠ / ١٠١ ، والخطيبُ البغدادي في تاريخه ٥ / ٣٥٣ ، وابنُ الجَوْزي في الموضوعات ٣ / ٢٥ . وقال الذهبي في تلْخِيصهِ على المستدرك : « هذا حديثٌ منكرٌ » وأورده أيضاً في الميزان ٤ / ٤٠٥ ، وقال : مثلُ هذا . وقال البوصيري في زوائد ابن ماجه ٢ / ٢٠٥ : « في إسناده أبو زكريا يحيى بن محمد ، ضَعَّفَهُ ابنُ معين وغيرهُ » . وقال النسائي : « إنَّهُ حَدِيثٌ منكرٌ » . وقال ابنُ عدي « أحاديثُهُ مُسْتَقِيمةٌ سِوى أربعةِ أحَادِيثَ » ومِنَ الأربعةِ هَذَا الحَدِيثُ . وقال الحافظ ابن حجر في النكت ٢ / ٦٨٠ « الصواب ما قاله النسائي أنه منكر . باعتبار تفرد الضعيف به على إحدى الروايتين » اهـ .

(١) قوله : « وهو شيخ صالح » قال الحافظ ابن حجر في النكت ٢ / ٦٨٠ : « وقول الخليلي : إنه شيخ صالح : أراد به في دينه ، لا في حديثه ، لأن من عادتهم إذا أرادو وصف الراوي بالصلاحية في الحديث قيدوا ذلك ، فقالوا : صالح الحديث ، فإذا أطلقوا الصلاح ، فإنما يريدون به الديانة ، والله أعلم » اهـ كلامه .

(٢) نقل العِبَارةَ مِنْ أول الفَقْرَةِ الذَّهبيُّ في سَيْرِ أعلامِ النُّبلاء ٩ / ٢٩٩ وعلَّقَ عليها بقوله « قُلْتُ : بل نَحْكُم بضعفهِ ، ونكارةِ مثل هذا » . (والله أعلم) اهـ .

وانظر ترْجَمةَ أبي زُكَيْرٍ في التاريخ الكبير ٨ / ٣٠٤ ، الجرح والتعديل ٩ / ١٨٤ ، ميزان الاعتدال ٤ / ٤٠٥ ، تهذيب التهذيب ١١ / ٢٧٥ ، التقريب ٢ / ٣٥٧ .

معرفة الشاذ (☆)

وأمَّا الشَّواذ(١) :

(☆) إضافة من عندي للتوضيح .

(١) جمعُ شاذ ، وهو لغةً : مُطلقُ الانفراد . قال الجوهريُّ في الصحاح : ٢ / ٥٦٥ شذ يَشُذ وَيشِذُ بضم الشين المعجمة وكسرها) أي إذا انفرد عن الجمهور . اهـ ، واختلفوا في تعريفه اصطلاحاً : فالأولُ : ما حكاه المُصنِّفُ عن الشافعي .

والثاني : ما عرَّفَهُ به الحاكم في معرفة علوم الحديث ص ١٢٠ بقوله : « هو الذي يتفرد به ثقةٌ مِن الثقات ، وليسَ له أصل بمتابع لذلك الثقة » .

والثالث : تعريف المصنِّف نفسه .

ومُلَخص الأقوال : أن الشافعي قَيَّدَ الشاذَ بقيدين : الثِّقةُ ، والمخالفةُ لمن هو أرجح منه . والحاكم قيدهُ بالثقة فقط . والخليلي لَمْ يُقَيِّدْهُ بشيء ، لكن قال : « فما كان عن غير ثقةٍ ، فتروكٌ ، لا يُقبل ، وما كان عن ثقةٌ يتوقف فيه ... إلخ » .

ويؤيِّدهُ قول ابن الصلاح في مقدمته ص ٦٩ : « وإطلاق الحكم على التفرد بالرد ، أو النكارة ، أو الشذوذ موجودٌ في كلام كثير من أهل الحديث » .

وقال الحافظ ابن حجر : والحاصِلُ مَن كلامهم أن الخليلي يُسوِّي بين الشاذ والفرد المطلق ، فيلزمُ على قوله أن يكون في الشاذ : الصحيح وغير الصحيح !! فكلامه أعم ، وأخص منه كلام الحاكم ، لأنه يقول : « إنه تفرد الثقة » فيخرج تفرد غير الثقة ، فيلزم على قوله أن يكون في الصحيح الشاذ وغير الشاذ ، وأخص منه كلام الشافعي ؛ لأنه يقول : « إنه تفرد الثقة بمخالفة من هو أرجح منه » ويلزم عليه ما يلزم على قول الحاكم ، لكن الشافعي صرح بأنه مرجوح ، وأن الرواية الراجحة أولى ، لكن هل يلزم من ذلك عدم الحكم عليه بالصحة ؟! محل توقف . اهـ النكت ٢ / ٦٥٢ ـ ٦٥٣ .

وقوله : « يسوي ـ أي الخليلي ـ بين الشاذ والفرد المطلق » فيه نظر !! فإن الحافظ الخليلي قد غاير بين الفرد وبين الشاذ بقوله : =

. . . . . .

= « وأما الإفراد فما تفرد به حافظ ، مشهور ، ثقةٌ ، أو إمام عن الحفاظ والأئمة فهو صحيحٌ ، متفقٌ عليه . ثم روى بإسناده إلى مالك بن أنس عن الزهري عن أنيس « حديث المغفر » كما تقدم .

ثم قال : « وهذا تفرد به مالك عن ابن شهاب » .

ثم قال : « فهذا وأشباهه من الأسانيد متفق عليها » .

ثم قال في الشاذ : « ما ليس له إلا إسناد واحد ... إلخ » .

فقد غاير بينهما في التعريف ، والحكم ، وإن كان ذلك غير دقيق ، ويقع به في التناقض .

والظاهر أن الحافظ ابن حجر يريدُ بالفرد المطلق هنا ما يشملُ الثقة وغير الثقة وغير بدليل قوله .

فكلامه أعم ، وأخص منه كلام الحاكم ، وليس مراده به مقابل الفرد النسبي .

ويمكن أن يوجَّه كلام الحافظ الخليلي بأنه قصد بقوله : « يشذ به شيخ ثقة .. إلخ » : تفرد الصدوق الذي لم يكمل ضبطه ، فيكون ما حكاه عن حفاظ الحديث صحيحاً ، فإنهم يسمون ما كان كذلك شاذاً ومنكراً ، أما إذا تفرد به حافظ مشهورٌ ، أو إمام عن الحفاظ والأئمة فإن لا يحكم عليه بالشذوذ بل هو صحيح في نظره ، وحكى الاتفاق عليه .

وبناءً على هذا التوجيه يخرج الخليلي من التناقض ، وتَسْقُطُ الإلزامات التي ألزمه بها العلماء وبالله التوفيق .

تنبيه : حاصل ما تقدم من كلام الحافظ الخليلي فإن الإفراد عنده ينقسم إلى ستة أقسام :

١ ـ ما تفرَّدَ به حافظٌ مشهورٌ ثقة ، أو إمامٌ عن الحُفَّاظ والأئمةِ فهو صحيح ، متفق عليه ، كحديث « المِغْفَرِ » ص ١٦٨ رقم ٧ .

٢ ـ ما تفرد به ضعيفٌ (متهمٌ بالوضع أو الكذب) وضعه على الأئمة والحفاظ . كحديث : « أهل القرآن أهل الله وخاصته » . تفرد به محمدُ بن عبد الرحمن بن غزوان ، وهو متهم بوضع الحديث ص ١٦٩ رقم ٨ .

٣ ـ ما تفرد به كثير الغَلَطِ ، (منكراً أو متروكاً) وإن لم يُتَّهمْ بالكذب كما قال المصنف =

فَقَدْ قال الشافعي وجماعةٌ مِنْ أهلِ الحجاز : الشاذُّ عندنَا ما يَرْويهِ الثِّقاتُ على لفظٍ واحدٍ ، ويرويه ثقةٌ خلافه زائداً ، أو ناقصاً .

والذي عليه حفَّاظُ الحديث : **الشاذُ** : ما ليس لهُ إلاَّ إسنادٌ واحدٌ يَشذُّ بذلك شيخٌ ، ثقة كان ، أو غير ثقةٍ .

فما كان عن غير ثقة ، فمتروك لا يُقبل . وما كان عن ثقةٍ يتوقف فيه ،

= كحديث : « افتتِحتُ البلادُ بالسيف » .

تفرد به محمد بن الحسن بن زبالة . ص ١٧٠ رقم ٩ .

٤ ـ ما تفرد به مَنْ يُختلَفُ في توثيقه وتضعيفه . أو شيخ صالح . كحديث : « كلوا البلح بالتمر .... !! » .

تفرد به أبو زكريا يحيى بن محمد بن قيس .

يتوقف فيه ، فلا يحكم بصحته ، ولا بضعفه . ص ١٧٣ رقم ١١ .

٥ ـ ما ليس له إلا إسناد واحد يشذ به غير الثقة .

وهو يشمل الاثنين السابقين (متروك أو شاذ) .

٦ ـ ما خالف فيه الثقة غيره من الثقات في الوصل أو الإرسال ، أو الزيادة أو نحو ذلك .وهو صحيح معلول ، لاتؤثر فيه المخالفة .

إذ العبرة بأصل الحديث كحديث « الشفعة فيما لم يقسم) ص ١٦٥ ـ ١٦٦ رقم ٤

وإن لم يكنْ مِمَّنْ يوثقُ بحفْظِهِ ، وإتقانِهِ لذلك الذي انفردَ به ، كان انفرادُهُ ، خَارِماً ، مُزَحْزِحاً له عَنْ حَيِّزِ الصَّحيحِ ، ثم هو بعد ذلك دائرٌ بَيْن مَرَاتِبَ متفاوتةٍ بِحسَبِ الحَال فيه » .

« انظر مقدمة علوم الحديث ٦٩ ـ ٧١ » .

شَرْحَ النُّخْبة لملا علي القاري ص ٨٩ .

توضيح الأفكار للصنعاني ١ / ٣٧٧ ـ ٣٨٣ .

ولا يُحتج به .

واعلَموا أنَّ عوالي الأسانيدِ مِمَّا ينبغي أن يحتشد طالبُ هذا الشأن لتحصيلِه . ولا يَعْرِفُهُ إلا خواصُّ النَّاسِ . والعوامُ يَظنُّونَ أنه بقُربِ الإسنَاد ، وببعْدِهِ ، وبقلَّةِ العددِ ، وكثْرتِهم . وأنَّ الإسْنَادَين يتساويان في العدد ، وأحدُهما أعلَى ، بأنْ يكونَ رواتُهُ عُلماءَ ، وحفاظاً .

رويَ لنا أن وكيعَ بنَ الجرَّاح قال لتلامذته : أيها أحبُّ إليكم أن أحدِّثَكُمْ عن سليمان الأعمش ، عن أبي وائل ، عن عبد اللهِ بن مسعود ، عن النبي ﷺ ؟ أو أحدِّثَكُم عن سفيانَ الثوري ، عن منصور ، عن إبراهيمَ ، عن علقمةَ ، عن عبد الله بن مسعود ؟ قالوا : نُحِبُّ الأعمَشَ ، فإنه أقربُ إسناداً . قال : وَيْحكُمْ ! الأعمشُ شيخٌ عالمٌ ، وأبو وائل شيخٌ . ولكن سفيانَ ، عن منصور ، عن إبراهيمَ ، عن علقمة : فقيهٌ ، عن فقيهٍ ، عنْ فقيهٍ . عن فقيهٍ [1] .

ومن لا معرفةَ لهُ إذا نَظَرَ إلى نُسَخِ الضُّعَافِ الكَذَّابين ، الذينَ وضعوا الأحاديثَ ، ووجدهَا قَريبةَ الإسنادِ ، ظَنَّهَا مِمَّا يُعْبَأُ بِهِ .

وأن جماعةً كذابين رووا عن أنس ولم يَروِه ، كأبي هُدْبةَ إبراهيمَ بنَ

---

(١) الخَبَرُ أخرجَهُ الرَّامهُرْمزيُّ في المُحدثِ الفَاصِل ص ٢٣٨ رقم ١٣٩ وابن أبي حاتم في الجرح والتعديل ٢ / ٢٥ والحَاكِمُ في معرفة علوم الحَديثِ ، في النوع الأول ص ١٥ عن إبراهيمَ بن محمد المَرْوزي ، حدثنا عليُّ بنُ خَشْرَم قال : قال لنا وكيع أيُّ الإسنادينَ أحبُّ إليكم ؟ فَذكره وزاد : « وَحَديثٌ يَتداولُهُ الفُقَهاءُ خَيْرٌ من أن يتداولَهُ الشُّيوخُ » .

وأخرجه الخَطيبُ البغدادي بنَحْوِهِ في الكفاية ص ٤٣٦ .

وستأتي ترجمة وكيع في الجزء الخامس عند رقم ٢٦٦ .

هُدْبَة [١] . ودينار [٢] ، وموسى الطَّويل [٣] ، وخُرَّاشٍ [٤] .

حدثنا أبو حفص الكتاني ، عن الحسن بن علي العدوي ، عن خُراش ، ودينار . وهذا وأمثالهُ لا يدخلُهُ الحفَّاظُ في كُتبهِم ، وإنما يكتبون اعتباراً ليميِّزوهُ عن الصحيح .

قال أحمدُ بن حنبل ليحيى بن معين ـ وهما بصنعاء ـ ويحيى يكتُبُ عن

---

(١) هو إبراهيمُ بن هُدْبة ، أبو هُدْبَةَ الفارسي ، البصري ، حَدَّثَ بِبَغدادَ وغَيْرِهَا بالأباطيل ، كذبهُ أبو حاتم ، وتركه النسائي وغيرُهُ .

مصادر ترجمته : الكاملُ في الضعفاء لابن عدي ١ / ٢١١ ـ ٢١٢ ، تاريخُ بغداد ٦ / ٢٠٠ ، ميزانُ الاعتدال ١ / ٧١ ، لسانُ الميزان ١ / ١١٩ .

(٢) هو دينار بن عبد الله أبو مَكْيس الحَبشي ، ضَعَّفَهُ ابنُ عدي ، وقال ابنُ حبان : يروي عن أنس أشياء موضوعة .

مصادر ترجمته : الكامل في الضعفاء ٣ / ٩٧٦ ـ ٩٧٩ ، المجروحين لابن حبان ٢ / ٢٩٥ ، ميزان الاعتدال ٢ / ٣٠ ، لسان الميزان ٢ / ٤٣٤ .

(٣) هو موسى بن عبد الله الطويل ، يكنى أبا عبد الله ، ضعفه ابن عدي . وقال : يحدث عن أنس بمناكير ، وهو مجهول ، واتهمه ابن حبان بأنه روى عن أنس أشياء موضوعة .

مصادر ترجمته : الكامل في الضعفاء ٦ / ٢٣٥٠ .

ميزان الاعتدال ٤ / ٢٠٩ ، لسانُ الميزان ٦ / ١٢٢ .

(٤) هو خُراشُ بن عبد الله ، روى عن أنس بن مالك . ضعفه ابنُ حبان . وقال : لايَحِلُّ كتابةُ حديثهِ إلا للاعتبار .

مصادر ترجمته : الكاملُ في الضعفاء ٣ / ٩٤٥ ، والمجروحين لابن حبان ١ / ٣٨٨ ، ميزان الاعتدال ١ / ٦٥١ . لسان الميزان ٢ / ٣٩٥ .

عبد الرزاق ، عن معمر ، عن أبان بن أبي عياش : تكْتب نُسخَةَ أبان بن أبي عياش[١] ، وتعلمُ أنَّه كَذابٌ يَضَع الحديثَ ؟! فقال : يرحَمُكَ اللهُ يا أبا عبد الله أكتُبُهُ حتى لو جاء كذَّابٌ يرويه عن معمر ، عن ثابت ، عن أنس : أقولُ لهُ : كَذَبْتَ ، ليس هَذا من حديث ثابتٍ إنَّما هو من حديث أبانَ[٢] .

وقد يكونُ الإسنادُ يعلُو على غَيرهُ ، بتقدُّمِ مَوْتِ راويه ، وإن كانا متساويين في العددِ[٣] .

---

(١) هو أبانُ بن أبي عياش ، فيروز البصري ، أبو إسماعيل العبدي .

قال الحافظُ ابنُ حجر : متروكٌ ، من الخامسة ، مات في حدود الأربعين بعد المائة / د . (التقريب ١ / ٣١) .

مصادر ترجمته : الضعفاء الصغير ٣٢ ، أحوالُ الرجال ١٠٣ ، الجرحُ والتعديل ٢ / ٨٧ ، الكاملُ في الضعفاء لابن عدي ١ / ٣٧٢ ـ ٣٧٨ ، ميزانُ الاعتدال ١ / ١٠ ، ١٥ ، الكاشفُ ١ / ١١٧ ، تهذيب التهذيب ١ / ٩٧ ـ ١٠١ ، الضعفاء للعقيلي ١ / ٣٨ .

(٢) أخرجَ هذهِ القصةَ ابنُ حبان في الضُّعفَاء والمجْروحينَ ١ / ٣١ ـ ٣٢ ، والحَاكِمُ في المدخَل في أُصُولِ الحَديثِ ص ٨٦ ط الرسائل الكمالية ، والخطيبُ البَغْدادي في الجامع لأخلاق الراوي وآداب السَّامِع ٢ / ١٩٢ . من طريقِ أبي بكر الأثْرم يقول : رأى أحمدُ بنُ حنبل يحيى بن معين بصنعاء في زاويةٍ ، وهو يَكْتُبُ صَحِيفةَ مَعْمر ، عن أبانَ عن أنس ، فإذا طَلَعَ عليْهِ إنسانٌ كَتَمَهُ ، فقال له أحمد بن حنبل ... إلخ .

(٣) هذا هو القسمُ الرابعُ مِنْ أقسام العُلُو ، وهو : أنْ يكونَ سَبَبُ العُلُوِ تَقَدُّمَ وفَاةِ الراوي وإنْ تَسَاوى السنَدانِ في العَدَد ، كما مَثَّلَ المُصنِّفُ .

والقسمُ الأولُ مِنْ أقسام العُلو : العُلُو إلى الرَّسولِ ﷺ : بمعْنَى قِلَّةِ عَدَدِ الرُّواةِ الذين هُمْ بين المُحدِّثِ وبَيْنَهُ صلواتُ اللهِ وسلامُهُ عليه .

وهذا القِسْمُ أجلُّ الأقسامِ وأفْضلُهَا ، بِشَرطِ أنْ يكونَ الإسْنادُ صَحِيحاً نَظِيفاً خَالياً مِمَّنْ يُتَّهَمُ ، فأمَّا إنْ كانَ مَع الضَّعْفِ فلا فَضْلَ فيه .

=

. . . . . .

= القسم الثاني العُلُو إلى إمَامٍ مِنْ أئمةِ الحديثِ المشهورينَ كابن جُرَيج ، والزهري والأوزاعي ، ومالك وشُعبَةَ ونَحْوِهِمْ ، ولوْ كَثُرَ العَدَدُ بَعْد ذلكَ الإمام إلى النَّبي ﷺ . وهذا القِسْمُ يَلِي القِسْمَ السَّابِقَ في الأفْضليَةِ بِشَرطِ الصحةِ والنظافَةِ أيضاً مِنَ الخَلَلِ .

القسم الثالث : علو الإسناد بالنسبة إلى كتاب من الكتب المعتمدة المشهورة كالموطأ ، والصحيحين ، والسنن ، ومسند أحمد ونحو ذلك .

وصورته : أن تأتي بحديث رواه البخاري مثلاً فترويه بإسنادك إلى شيخ البخاري ، أو شيخ شيخه . وهكذا ....

ويكون رجال إسنادك في الحديث أقل عدداً مِمَّا لو رَوَيته من طريق البخاري . وقد جعلوا هذا القسم أنواعاً أربعة :

١ ـ الموافقة : وصورتها : أن يكون مسلم ـ مثلاً ـ روى حديثاً عن يحيى عن مالك ، عن نافع عن ابن عمر ، فترويه أنت بإسناد آخر عن يحيى بعدد أقل مما لَوْ رويته من طريق مسلم عنه .

٢ ـ البدل ، أو الإبدال : وصورته في المثال السابق : أن ترويه بإسناد آخر عن مالك ، أو عن نافع ، أو عن ابن عمر بعدد أقل أيضاً . وقد يسمَّى هذا « موافقة » بالنسبة إلى الشيخ الذي يجتمع فيه إسنادك بإسناد مسلم ، كمالك ، أو نافع .

٣ ـ المساواة : وهي : ـ كما قال الحافظ ابن حجر ـ أن يروي النسائي ـ مثلاً ـ حديثاً يقع بينه وبين النبي ﷺ فيه أحد عشر نفساً ، فيقع لنا ذلك الحديث بعينه بإسناد آخر إلى النبي ﷺ ، يقع بيننا فيه وبين النبي ﷺ أحد عشر نفساً ، فنساوي النسائي من حيث العدد ، مع قطع النظر عن ملاحظة ذلك الإسناد الخاص .

انظر شرح النخبة ص ٥٩ .

وقال ابن الصلاح : « أما المساواة فهي في أعصارنا : أن يقل العدد في إسنادك ، لا إلى شيخ مسلم وأمثاله ، ولا إلى شيخ شيخه ـ بل إلى مَنْ هو أبعَدُ مِنْ ذلك كالصحابي ، أو مَنْ قاربه ، وربما كان إلى رسول الله ﷺ ، بحيث يقع بينك وبين الصحابي ـ مثلاً ـ من العدد مثل ما وقع من العدد بين مسلم وبين ذلك الصحابي ، فتكون بذلك مساوياً لمسلم ـ مثلاً ـ في قرب الإسناد وعدد رجاله » . أهـ مقدمة ابن الصلاح ص ١١٩ .

٤ ـ المصافحة : قال ابن الصلاح : « هي أن تقع هذه المساواة ـ التي وصفناها ـ لشيخك ، لا لك ، فيقع ذلك لك مصافحة إذ تكون كأنك لقيت مسلماً في ذلك الحديث به ، لكونك قد =

مثالُهُ : أنَّ علي بن أحمدَ بن صالح ، حدثنَا عن محمدِ بن مسعود الأسدي ، عن سَهْلِ بن زَنجَلةَ ، عن وكيع ، وحدثنا محمدُ بنُ إسحاق ، عن أبيهِ ، عنْ علي بن حرب ، عن وكيع .

فسْهلٌ أعلى مِنْ عَلِي بن حرب ، لأنَّهُ مات قبل علي بن حرب بعشرينَ سنة [١] . وَمِنْ ذلكِ أنَّ رجلين يرويان عن أحدِ الأئمةِ ، ثمَّ يكونُ أحدُهما أعلى : فإن قتيبةَ بنَ سعيد يروي عن مالكِ ، ومات سنة اثنتين وأربعين ومائتين . ويَرْوي عن مالكِ عبدُ الله بنُ وهب ، ومات سنة ثمانٍ وتسعين ومائة .

فهمَا سواءٌ في مالكِ ، لكنَّ ابنَ وهبٍ لقدم موتِهِ وجلالتهِ لا يُوازيهِ قُتْيبَةُ مَع تَوْثيقِهِ وَصلاحِهِ .

واعلمْ أن لِهَذا العِلْمِ أَئِمَّةً ، وجهابذةً ، ونُقَاداً رووا ، وعدَّلوُا . وكان الأمرُ

= لقيت شيخك المساوي لمسلم .

فإن كان المساواة لشيخ شيخك كانت مصافحته المصافحة لشيخك ، فتقول : كأن شيخي سمع مسلماً وصافحه ، وهكذا .... » .

مقدمة ابن الصلاح ص ١١٩ ، الباعث الحثيث ص ١٦٣ .

القسم الرابعُ : ما أشار إليه المُصنِّف كما تقدم .

القسم الخامس : أن يكونَ سَبَبهُ قِدمُ السَّماعِ ، فإنْ سَمِعَ شَخْصَانِ مِنْ شَيْخٍ واحدٍ . ولكنَّ سَمَاعَ أحدِهِمَا سَابِقٌ على سَمَاعِ الآخر ، ويتأكَّدُ ذلكَ في حَقِّ مَنِ اختلَط شَيْخُهُ أو خَرِفَ اهـ. انظر الباعث الحثيث ص ١١٧ ، تدريب الراوي ٢ / ١٢٤ ، توضيح الأفكار ٢ / ٣٩٦ ـ ٣٩٨ .

(١) يريدُ بهذا التَّقْريبَ ببيانِ تَقدُّمِ مَوْتِ هذا ، على موتِ هذا ، ولم يَقْصُد التَّحْديدَ بعشرين سنة ، وإلا فإنَّ سَهْل بن زَنْجَلةَ مات قَبْل علي بن حرب بخمس وعشرين سنة ، لأنَّ سهلَ مات في حُدُودِ الأربعين بعد المائتين، وعليُّ بنُ حرب مات سنة ٢٦٥ هـ ، والله أعلم. وانظر الكاشفَ ٢ / ٤٧٠ و ٢ / ٨١، تهذيب التهذيب ٤ / ٢٥٢ و ٧ / ٢٩٦، تقريب التهذيب ١ / ٢٣٦ و ٢ / ٢٥٧ .

بعدَ رسولِ الله ﷺ إلى أبي بكرٍ الصديق [١] رضي الله عنه . وكان أعلمهُمْ وأفضلهُمْ ، ما احتاج إلى المشاورة .

قال الزهريُّ [٢] : صار الفتوى بَعْدهُ إلى الفُقَهاء السبعة : عمرَ بن الخطاب [٣] ، وعلي بن أبي طالب [٤] ، وعبد الله بن مسعود [٥] ، وزيد بن ثابت [٦] ، وأبيٍّ بن كعب [٧] ، ومعاذ بن جبل [٨] ، وقد يُضافُ إليهم أبو موسى الأشعري [٩] . رضي الله عنهم .

ثم بعدهم : **الطبقة الثانية :** من فقهاء الصحابة الأَحْداث :

---

(١) واسمه : عبد الله بن أبي قحافة التيمي ، توفي سنة ١٣ هـ ، وعمره ٦٣ سنة .
انظر ترجمته : أُسْدُ الغابة ٣ / ٣٠٩ ، الإصابة ١ / ٢٤ .

(٢) هو أبو بكر محمد بن مسلم بن شهاب الزهري . انظر ترجمته عند رقم ١٠ .

(٣) استشهد في أواخر ذي الحجة سنة ٢٣ هـ .
ترجمته : أسد الغابة ترجمة مطولة ٤ / ١٤٥ ، الإصابة ٢ / ٥١١ .

(٤) استشهد في السابع عشر من رمضان في عام الأربعين
ترجمته : أسد الغابة ٤ / ٩١ ، الإصابة ٢ / ٥٠١ .

(٥) أبو عبد الرحمن الهذلي ، مات بالمدينة سنة ٣٢ هـ .
ترجمته : أسد الغابة ٣ / ٣٨٤ ، الإصابة ٢ / ٣٦٠ .

(٦) أبو سعيد الأنصاري الخزرجي ، المقرئُ . مات سنة خمس وأربعين (٤٥ هـ) وقيل ٥٤ هـ ، وقيل ٥٥ هـ .
ترجمته : أسد الغابة : ٢ / ٢٧٨ ، الإصابة : ١ / ٥٤٣ .

(٧) أبي بن كعب بن قيس الأنصاري الخزرجي ، توفي بالمدينة سنة تسع عشرة .
ترجمته : أسد الغابة : ١ / ٦١ ، الإصابة : ١ / ٣١ .

(٨) معاذ بن جبل أبو عبد الرحمن ، الأنصاري الخزرجي ، استشهد بمرض الطاعون بالأردن سنة ثمان عشرة ، وله خمس وثلاثون تقريباً .
ترجمته : أسد الغابة : ٥ / ١٩٤ ، الإصابة : ٣ / ٤٠٦ .

(٩) أبو موسى الأشعري عبد الله بن قيس . مات في ذي الحجة سنة ٤٤ هـ .
ترجمته : أسد الغابة : ٦ / ٣٠٦ ، الإصابة : ٢ / ٣٥١ .

عبد الله بن عُمرَ بن الخطاب [١] ، وعبد الله بن العباس بن عبد المطلب [٢] ، وعبدِ الله بن عمرو بن العاص [٣] ، وعبد الله بن الزبير [٤] ، ويضاف إليهم : أبو الدرداء [٥]

وبعدهُمْ : جماعةٌ أدركوا النبيَّ ﷺ ، وأخذوا العِلْمَ عن الصحابة : السائب ابن يزيدَ [٦] ابن أخت النَّمِر بن تَوْلب [٧] ، وأبو الطُّفيل عامر بن واثلة [٨] ،

(١) أبو عبد الرحمن العدوي ، المدني ، توفي سنة ٧٤ هـ .
ترجمته : أسد الغابة : ٣ / ٣٤٠ ، الإصابة : ١ / ٣٣٨ .

(٢) توفي بالطائف سنة ٦٨ هـ .
ترجمته : أسد الغابة : ٣ / ٢٩٠ ، الإصابة : ١ / ٣٢٢ .

(٣) توفي بمصر سنة ٦٥ هـ .
ترجمته : أسد الغابة ٣ / ٣٤٨ ، الإصابة : ١ / ٣٤٣ .

(٤) استشهد في مكة المكرمة سنة ٧٣ هـ .
ترجمته : أسد الغابة : ٣ / ٢٤٢ ، الإصابة : ٢ / ٤٠٩ ، سير أعلام النبلاء : ٣ / ٣٦٣ ، البداية والنهاية : ٨ / ٣٣٢ .

(٥) هو عُوَيمِر بن زيد بن قيس ، الأنصاري ، الخزرجي ، مات في آخر خلافة عثمان بن عفان ، وقيل عاش بعد ذلك .
ترجمته : أسد الغابة ٦ / ٩٧ ، الإصابة ٧ / ١٢٤ .

(٦) هو السائب بن يزيد بن سعيد بن ثمامة أبو عبد الله ، قال الذهبي في سير أعلام النبلاء ٣ / ٤٣٧ . قلت : له نصيب من صحبة ورواية .
مات سنة إحدي وتسعين ٩١ هـ .
ترجمته : التاريخ الكبير ٤ / ١٥٠ ، المعرفة والتاريخ ١ / ٣٥٨ ، أسد الغابة ٢ / ٣٢١ ، تهذيب الأسماء واللغات ١ / ١ / ٤٠٤، سير أعلام النبلاء ٣ / ٤٣٧، الإصابة ٢ / ١٢، التهذيب ٣ / ٤٥٠ .

(٧) بفتح التاء المثناة ، وسكون الواو ، بعدها لام ، ثم باء موحدة ـ ابن زهير بن أقيش بن عبد كعب بن الحارث بن عوف بن وائل ، صحابي مشهور .
ترجمته: الإصابة ٦ / ٢٥٣ .

(٨) أبو الطفيل عامرُ بنُ واثلةِ بن عبد الله بن عمرو الليثي الحجازي ، رأى النبيَّ ﷺ وهو في حجة الوداع ، مات سنة عشر ومائة ١١٠ هـ بمكة المكرمة . =

ومحمود بن الربيع العامري [١] ، ومالكِ بن أوس بنِ الحَدَثانِ النَّصَري [٢] .

فأما عبدُ الله بن عمرَ فكان يُفْتِي لأهل المدينة ، وأصحابُهُ يفضِّلونهُ على ابن عباس . قال أبو جعفر [٣] لمالكٍ : أكثرتَ يا أبا عبد الله عن عبد الله بن عمر ! فقال : يا أمير المؤمنين : كان آخِرُ مَنْ بقي عِنْدنا مِنْ أصحابِ النبي ﷺ أفتى فينا نيفاً وثلاثين سنةً ، ما احتاجَ أن يرجع إلى أحد [٤] .

وأصحابُ عبد الله بن عباس يقدمونَهُ على ابن عُمرَ في العِلْم ، وهو مُفتي أهلِ مكَّةَ .

= **ترجمته** : طبقات ابن سعد ٥ / ٤٥٧ ، التاريخ الكبير ٦ / ٤٤٦ ، المعرفة والتاريخ ١ / ٢٩٥ ، الجرح والتعديل ٦ / ٣٢٨ ، أسد الغابة ٣ / ١٤٥ ، سير أعلام النبلاء ٣ / ٤٦٧ ، ٤٧٠ ، التهذيب ٥ / ٨٢ .

(١) محمودُ بن الربيع بن سُراقة بن عمرو الأنصاري الخزرجي ، أدرك النبيَّ ﷺ وعَقَلَ مِنْهُ مجَّة مجَّها في وجهه وهو ابن أربعِ سنين كما في صحيح البخاري في كتاب العلم ١ / ١٥٧ ، مات سنة ست وتسعين ٩٦ هـ وقيل سنة ٩٩ هـ .

ترجمته : التاريخ الكبير ٧ / ٤٠٢ ، المعرفة والتاريخ ١ / ٣٥٥ ، الجرح والتعديل ٨ / ٢٨٩ ، أسد الغابة ٥ / ١١٦ ، الإصابة ٣ / ٣٨٦ ، سير أعلام النبلاء ٣ / ٥١٩ .

(٢) مالك بن أوس بن الحَدَثَانِ (بفتح المهملتين) النَّصَري (بالنون والصاد المهملة) مُخضْرَمٌ ، قيل له صحبةٌ ، ذكره ابنُ الأثير في الصحابة .. انظر أسد الغابة ٥ / ١١ . وقال ابنُ سعد في طبقاته ٥ / ٥٦ « لم يبلغنا أنه رأى النَّبيَّ ﷺ ولا رَوى عَنْهُ شيئاً » .

وانظر تذكرة الحفاظ ١ / ٦٨ ، التهذيب ١٠ / ١٠ .

(٣) هو الخليفة العباسي عبد الله بنُ محمد بن علي أبو جعفر المنصور ، الهاشمي العباسي ، وُلِدَ سنة ٩٥ هـ أو نحوها ومات في ذي الحجة سنة ١٥٨ هـ .

ترجمته : تاريخ الطبري ٧ / ٤٦٩ ـ ٤٧٣ ، الكامل لابن الأثير ٥ / ٤٦١ ، تاريخ الإسلام للذهبي ٦ / ٢١٤ ، سير أعلام النبلاء ٧ / ٨٣ .

(٤) انظر سير أعلام النبلاء ٨ / ١١٢ .

كان سعيدُ بن جُبير[١] يقول : كان ابنُ عمر حَسَنَ السَّردِ للرواية عن النبي ﷺ ، ولم يَبْلُغْ في الفِقْه ، والتفسيرِ شأْوَ ابن عباس . وكانوا يقولون : حدثنا البحرُ ! يَعْنُونَ ابنَ عباس[٢] .

وماتَ بالطائف . فَضَرَبَ ابنُ الحنفية على قبره فُسْطَاطاً ، وقال : اليومَ مات رَبانيُّ هذهِ الأمة[٣] . !!

وأفتى عبدُ اللهِ بنُ عمرو لأهل مصر ، وعبدُ الله بن الزبير لأهل مكةَ ، أيام ولايتهُ ، ويقلُّ حَديثُه عَنِ النبي ﷺ .

ونَعُودُ إلى ما قصَدْنَاهُ فنَذْكُرَ أسامي المشهورينَ مِنْ أهل الحجازِ ، والعِراقيْنِ[٤] والشام ، واليَمنِ ، ومصرَ ، والجزيرة ، وبلادِ الفُرسِ .

---

(١) هو سعيد بن جبير بن هشام ، أبو محمد ، أبو عبد الله الأسدي ، الكوفي ، المقرىء ، الحافظ ، اسْتُشْهِدَ في شعبان سنة ٩٥ هـ .

انظر ترجمتهُ : في التاريخ الكبير ٣ / ٤٦١ ، حلية الأولياء ٤ / ٢٧٢ ، سير أعلام النبلاء ٤ / ٣٢١ ـ ٣٤٢ ، البداية والنهاية ٩ / ٩٦ ـ ٩٨ .

(٢) المستدركُ ٣ / ٥٣٥ ، الحلية ١ / ٣١٦ ، سير أعلام النبلاء ١٣ / ٣٥٧ .

(٣) ابنُ سعد في الطبقات الكبري ٢ / ٣٦٨ ، المستدركُ ٥ / ٥٣٥ .

تذكرة الحفاظ ١ / ٤١ ، سير أعلام النبلاء ١٣ / ٣٥٧ .

والفُسْطاطُ (بالضم) هو السرادقُ من الأبنية : انظر القاموس ٣ / ٣٩٠ .

وابنُ الحنفية : هو محمدُ بن علي بن أبي طالب ، الإمامُ المشهورُ توفي سنة ٨٠ هـ .

انظر ترجمته : طبقات ابن سعد ٥ / ٩١ ، التاريخ الكبير ١ / ١٨٢ .

الجرح والتعديل ٤ / ٢٦ ، الحلية ٣ / ١٧٤ ، سير أعلام النبلاء ٤ / ١١٠ ، البداية والنهاية ٩ / ٣٨ ، العبر ١ / ٩٣ ، التهذيب ٩ / ٣٥٤ .

(٤) أي الكوفةَ والبصرةَ ، (معجمُ البلدان ٤ / ٩٣) .

« المدينـــة » (☆)

ونبتدئُ بالمدينة لأنها بيت هجرةِ النبيِّ ﷺ ، وبها قبرهُ ، والفقهاءُ الذين صار إليهم الفُتْيَا بعد الصحابة من أهل المدينة على ما اتفقَ عليه الزهريُّ وأقرانُهُ إنَّهم :

(١) = / سعيدُ بن المُسيِّب .

(٢) = / وعُرْوةُ بنُ الزبير بن العوام .

(٣) = / وعُبيدُ اللهِ بنُ عبد الله بن عُتبة بن مسعود .

(☆) من هامش الأصل . وقد كُتِبَ بخطٍ كبير .

(١) = هو سعيد بن المسيب بن حزن ، الإمام المشهور عالم أهل المدينة ، سيد التابعين ، وأحد الفقهاء السبعة ، مات سنة أربع وتسعين ٩٤ هـ .

مصادر ترجمته : طبقات ابن سعد ٥ / ١١٩ ، التاريخ الكبير ٣ / ٥١٠ ، المعرفة والتاريخ ١ / ٤٦٨ ، الجرح والتعديل القسم الأول ، المجلد الثاني ٥٩ ، الحلية ٢ / ١٦١ ، تذكرة الحفاظ ١ / ٥١ ، سير أعلام النبلاء ٤ / ٢١٧ ، العبر ١ / ١١٠ ، البداية والنهاية ٩ / ٩٩ ، التهذيب ٤ / ٨٤ ، طبقات الحفاظ ص ١٧ .

(٢) = أبو عبدالله القرشي ، الأسدي ، المدني ، الفقيهُ ، عالمُ المدينة ، وأحدُ الفقهاء السبعة ، مات سنة ٩١ أو ٩٢ أو ٩٣ أو ٩٤ أو ٩٥ أو ٩٩ أو ١٠٠ أو ١٠٧ اهـ .

مصادر ترجمته : طبقاتُ ابن سعد ٥ / ١٧٨ ، الزهدُ لأحمد بن حنبل ص ٣٧١ ، التاريخ الكبير ٧ / ٣١ ، المعرفة والتاريخ ١ / ٣٦٤ ، الجرح والتعديل ٣ / ٣٩٥ ، الحلية ٢ / ١٧٦ ، تذكرة الحفاظ ١ / ٥٨ ، سير أعلام النبلاء ٤ / ٤٢١ ، العبر ١ / ١١٠ ، البداية والنهاية ٩ / ١٠١ ، التهذيب ٧ / ١٨٠ ، طبقات الحفاظ ص ٢٣ .

(٣) = الإمام الفقيهُ ، أحدُ الفقهاء السبعة أبو عبد الله المدني ، مات سنة ٩٨ هـ ، وقيل سنة ٩٩ هـ .

مصادر ترجمته : طبقاتُ ابن سعد ٥ / ٢٥٠ ، التاريخ الكبير ٥ / ٣٨٥ ، المعرفة والتاريخ ١ / ٥٦٠ ، الجرح والتعديل ٢ / ٣١٩ ، الحلية ٢ / ٣١٢ ، تذكرة الحفاظ ١ / ٧٤ ، العبر ١ / ١١٦ ، سير أعلام النبلاء : ٤ / ٤٧٥ ، التهذيب ٧ / ٢٣ ، طبقات الحفاظ ص ٣٢ .

(٤) = / وأبو بكر بنُ محمد بن عمرو بن حزم .

(٥) = / وأبو بكر بن عبدِ الرحمن بن الحارث بن هشام .

(٦) = / وعلقمةُ بنُ وقَّاص .

ومنهم من يُضِيفُ إليهم عبد الملكِ بن مروان (١) .

---

(٤) = قاضي المدينة ، أحد الفقهاء السبعة ، الأنصاري الخزرجي ، مات سنة ١٢٠ هـ ، وقيل سنة ١١٧هـ.

مصادر ترجمته : تأريخ خليفة ٣٢٠ ، الجرح والتعديل ٩ / ٣٣٧ ، سير أعلام النبلاء ٥ / ٣١٣ ، تهذيب الكمال ق ١٥٨٦ ، التهذيب ١٢ / ٣٨ .

(٥) = الإمام الفقيه أحد الفقهاء السبعة ، مات سنة ٩٤ هـ وقيل سنة ٩٥ هـ .

مصادر ترجمته : طبقات ابن سعد ٥ / ٥٠٧ ، التاريخ الكبير ٩ / ٩ ، الحلية ٢ / ١٨٧ ، تذكرة الحفاظ ١ / ٥٩ ، سير أعلام النبلاء ٤ / ٤١٦ ، العبر ١ / ١١١ ، البداية والنهاية ٩ / ١١٥ ، التهذيب ٩ / ٢٩٥ ، طبقات الحفاظ ص ٢٤ .

(٦) = بتشديد القاف ، الليثي المدني ، أحدُ الأعْلام ، مات في خِلافَة عبد الملك .

مصادر ترجمته : طبقات ابن سعد ٥ / ٦٠ ، التاريخ الكبير ٧ / ٤٠ ، الجرح والتعديل ٠٣ / ٤٠٥ ، أسد الغابة ٤ / ١٥ ، الإصابة ٦٢٦٠ ، تذكرة الحفاظ ١ / ٥٠ ، سير أعلام النبلاء ٤ / ٦١ ، التهذيب ٧ / ٢٨٠ .

(١) قولهُ : « ومنهم من يُضيفُ إليهم إلخ » يعني في جملة الفقهاء الذي كانت لهم شهرةٌ في زمانهم ، وسعةُ اطلاع ، لكون عبد الملك خليفةُ المسلمينَ وإليه تُرْجَعُ أكْثر القضايا والوقائعُ ليُبْدِي فيها رأيَهُ ، وعِلْمَهُ ، وقد كان قبل تَوليه الخِلافَة مِن أعلم النَّاس .

وهكذا الخليفةُ عُمرُ بنُ عبد العزيز ، وقَبيصةُ بنُ ذُؤَيْب مِنْ الأئمةِ الأعْلام .

فهو قد ذكرهم من هذا الجانب ، ولم يَقْصُدْ عَدَّهُمْ مِنَ الفقهاء السبعةِ الذين كانت لهم الفُتْيا في المدينة . وهم :

سعيدُ بنُ المسيِّب ، وعروةُ بن الزبير ، والقاسم بنُ محمد بن أبي بكر الصديق ، وخارجةُ بن زيد بن ثابت الأنصاري ، وعُبيْدُ الله بن عبد الله بن عتبة بن مسعود ، وسليمانُ بن يسار .

واخْتُلِفَ في السابع !

فقيل : هو أبو سلمةَ بنُ عبد الرحمن بن عوف . نقلهُ الحَاكِمُ عن أكثرِ علماء الحجازِ . =

(٧) = / وعُمَرُ بنُ عبد العزيز .

(٨) = / وقَبِيصةُ بن ذُؤَيْبٍ :

وكان بها من العلماء مثلُ :

(٩) = / سالم بن عبد اللهِ وأقرانه :

لكن الفتيا إلى من قد ذكرنا .

= وقيل : هو سالمُ بن عبد الله بن عمر بن الخطاب ، قاله عبدُ اللهِ بنُ المبارك .

وقيل : هو أبو بكر بنُ عبد الرحمن بن الحارث بن هشام . قاله أبو الزياد .

انظر معرفة علوم الحديث للحاكم ٤٣٠ ، وفيات الأعيان ١ / ٩٢ ، الجواهر المضيئة : ٢ / ٤٢١ ، قواعد في علوم الحديث للتهاونوي ١٣٣ ـ ١٣٤ .

وعبدُ الملك بن مروانَ بنُ الحكم بن أبي العاص ، مات سنة ٨٦ هـ .

مصادر ترجمته : طبقاتُ ابن سعد : ٥ / ٢٢٣ ، التاريخ الكبير ٥ / ٢٩٢ ، تاريخ بغداد ١٠ / ٣٨٨ ، العبر ١ / ١٠٢ ، سير أعلام النبلاء ٤ / ٢٤٦ ، ميزان الاعتدال ٢ / ٦٦٤ ، البداية والنهاية ٨ / ٢٦٠ ، تهذيب التهذيب ٦ / ٤٢٢ .

(٧) = أبو حفص الأموي ، القرشي الخَلِيفة العَادِلُ ، مات في رجب سنة ١٠١ هـ ، وعمره أربعون سنة .

مصادر ترجمته : طبقات ابن سعد : ٥ / ٣٣٠ ، التاريخ الكبير ٦ / ١٧٤ الجرح والتعديل ٦ / ١٢٢ ، حلية الأولياء ٥ / ٢٥٣ ، سير أعلام النبلاء ٥ / ١١٤ ، تذكرة الحفاظ ١ / ١١٨ ، العبر ١ / ١٢٠ ، البداية والنهاية ٩ / ١٩٢ ، تهذيب التهذيب ٧ / ٤٧٥ ، طبقات القراء لابن الجزري ١ / ٥٩٣ .

(٨) = هو قَبيصةُ بن ذُؤَيب ، أبو سعيد الخزاعي ، المدني ، المتوفى سنة ٨٦ هـ ، وقيل سنة ٨٧ هـ ، وقيل سنة ٨٨ هـ .

مصادر ترجمته : طبقات ابن سعد : ٥ / ١٧٦ ، التاريخ الكبير ٤ / ١١٥ ، الجرح والتعديل ٧ / ١٢٥ ، أسد الغابة ٤ / ١٩١ ، تذكرة الحفاظ : ١ / ٥٧ ، سير أعلام النبلاء ٤ / ٢٨٢ ، العبر ١ / ١٠١ ، البداية والنهاية ٨ / ٣١٣ ، تهذيب التهذيب : ٨ / ٣٤٦ ، طبقات الحفاظ : ٢١ .

(٩) = هو سالمُ بن عبد الله بنُ أمير المؤمنين عمر بن الخطاب ـ مات في ذي القعدة ، أو في ذي الحجة سنة ١٠٦ هـ . =

(١٠) = / ثمَّ إن أبا بكر محمدَ بنَ مسلم بن عُبيدِ الله بن شهاب الزهري:

حَفِظَ عِلْمَ هَؤلاء كُلِّهِمْ (١) ، كَتبَ عُمَرُ بنُ عبد العزيز إلى الآفاق : عَلَيكُمْ بابن شهاب فإنكم لا تجدون أحداً أعْلَمَ بالسنَّة الماضية منهُ (٢) .

ورُويَ أن الزهريَّ قال:ـ عند بلوغ سِنِّهِ ـ إنَّا لله، قد صارَ العلمُ إلى الموالي؟!

(١١) = / هُوَ ذَا الحَسَنُ .

= **مصادر ترجمته :** طبقاتُ ابن سعد : ٥ / ١٩٥ ، التاريخ الكبير ٤ / ١١٥ ، الجرح والتعديل ٤ / ١٨٤ ، حلية الأولياء ٢ / ١٩٣ تذكرة الحفاظ : ١ / ٨٢ ، سير أعلام النبلاء : ٤ / ٤٥٧ ، العبر ١ / ١٣٠ ، البداية والنهاية : ٩ / ٢٣٤ ، تهذيب التهذيب ٣ / ٤٣٦ ، طبقات الحفاظ ٣٣ .

(١٠) = مات سنة خمس وعشرين ومائة ، وقيل : قَبْل ذلك بسنة أو سنتين .

ترجمته : التاريخ الكبير : ١ / ٢٢٠ ، الصغير : ١ / ٣٢٠ ، المعرفة والتاريخ : ١ / ٦٢٠ ، الجرح والتعديل ٨ / ٧١ ، الحلية ٣ / ٣٦٠ تذكرة الحفاظ ١ / ١٠٨ ، سير أعلام النبلاء ٥ / ٣٢٦ ، العبر : ١ / ١٥٨ ، الميزان ٤ / ٤٠ ، البداية والنهاية ٩ / ٣٤٠ ، التهذيب ٩ / ٤٤٥ ، طبقات الحفاظ ص ٤٢ .

(١) جاء في حاشية النسخة (أ) ما نصه :

« أخرج له الأئمةُ السِّتةُ في كتُبهم قال ابنُ المَدِيني :

له نحو ألفيْ حَديثٍ . وقال أبو داود : أسْنَدَ أكثرَ مِنْ ألفِ حديثٍ ، وحَديثُهُ ألْفَانِ ومائتا حَديثٍ نِصفُهَا مُسْنَدةٌ .

توفي في رمضان سنة ١٢٤ هـ » . اهـ .

قلتُ : وكلام ابنِ المديني ، وأبي داودَ ذَكرهُ الحَافِظُ ابنُ حجر في التهذيب : ٩ / ٤٤٧ ـ ٤٤٨ وتَمامُ كلامِ أبي داودَ :

« وقَدْرُ مائتين عَنْ غَير الثِّقاتِ ، وأما ما اختلفوا فيه فلا يَكونُ خَمسينَ حديثاً والاختلافُ عِنْدَنا ما تَفرَّدَ به قَوْم على شَيْءٍ » اهـ .

(٢) سير أعلام النبلاء : ٥ / ٣٣٦ ، تاريخ دمشق ، الزهري ص ١١٠ ـ ١١١ .

(١١) = هو الحسنُ بن أبي الحسن يسار أبو سعيد الأنصاري ، مات في رجب سنة عشر ومائة ، سنة ١١٠ هـ .

مصادر ترجمته : طبقات ابن سعد ٧ / ١٥٦ ، التاريخ الكبير : ٢ / ٢٨٩ ، المعرفة والتاريخ =

(١٢) = / وابنُ سِيرِينَ :

يُفتيان بالبصرةِ وهُما مولَيانِ ، يعني يَساراً ، والِدَ الحَسنِ ، وسيرينَ ، والدَ محمد ، وهما من سَبْي « مِيسَان » (١) في زمن عُمَرَ ، حَمَلَهما عتبةُ بن غزوانَ (٢) .

(١٣) = / وهو ذا سليمان بنُ يسار :

يُفْتي ! وهو مولى .

= ٢ / ٣٢، ٣ / ٣٣٨، الجرح والتعديل ١ / ٢ / ٤٠، الحلية ٢ / ١٣١، أخبار أصبهان ١ / ٢٥٤، تذكرة الحفاظ ١ / ٦٦ ، سير أعلام النبلاء ٤ / ٥٦٣ ، البداية والنهاية ٩ / ٢٦٦ ، تهذيب التهذيب ٢ / ٢٦٣ ، طبقات الحفاظ ٢٨ .

(١٢) = هو محمدُ بنُ سيرين أبو بكر الأنصاري ، مولى أنس بن مالك ، مات في شوال سنة عشرٍ ومائة بعد الحسن بمائة يوم .

مصادر ترجمته : طبقات ابن سعد ٧ / ١٩٣ ، التاريخ الكبير ١ / ٩٠ ، المعرفة والتاريخ ٢ / ٥٤ ، الجرح والتعديل ٢ / ٣ / ٢٨٠ ، الحلية ٢ / ٢٦٣ ، تاريخ بغداد ٥ / ٣٣١ ، سير أعلام النبلاء ٤ / ٦٠٦ ، تذكرة الحفاظ ١ / ٧٣ ، العبر ١ / ١٣٥ ، البداية والنهاية ٩ / ٢٦٧ ، تهذيب التهذيب ٩ / ٢١٤ ، طبقات الحفاظ ٣١ ، الخلاصة ٣٤٠ .

(١) بفتح الميم ، وسكون الياء المثناة ، فسين مهملة ، وفي آخرها نون . اسم كورة واسعة ، كثيرة القرى بين البصرة وواسط .

انظر معجم البلدان ٥ / ٢٤٢ .

(٢) عتبة بن غزوان ـ بفتح المعجمة وسكون الزاي ـ بن جابر المازني . صحابي مشهور ، شهد بدراً ، وما بعدها . مات سنة ١٧ هـ أو بعدها . انظر الإصابة ٢ / ٤٥٥ ، تهذيب التهذيب ٤ / ٣١٧ .

(١٣) = هو الإمام الفقيه سليمانُ بن يسار ، مولى أمّ المؤمنين ميمونَة الهلالية .

مات سنة ١٠٧ هـ .

مصادر ترجمته : طبقات ابن سعد ٥ / ١٧٤ ، التاريخ الكبير ٤ / ٤١ ، المعرفة والتاريخ ١ / ٥٤٩ ، الجرح والتعديل ٤ / ١٤٩ ، حلية الأولياء ٢ / ١٩٠ ، سير أعلام النبلاء ٤ / ٤٤٤ ، تذكرة الحفاظ ١ / ٨٥ ، العبر ١ / ١٤١ ، البداية والنهاية ٩ / ٢٤٤ ، تهذيب التهذيب ٤ / ٢٢٨ ، طبقات الحفاظ ص ٣٥ . الخلاصة ١٥٥ ، شذرات الذهب ١ / ١٣٤ .

(١٤) = / وهو ذا عطاءُ بن يسار بمكةَ :

وهو مولى [١] .

(١٥) = / وهُو ذَا مَكْحُولٌ بالشَّامِ :

وهو مولى .

ثم قال : إذا تقاعد أبناءُ المهاجرين والأنصار عن تعليم [٢] العِلْمِ يَغلبهمُ الموالي . ثم قال : أخذتُ العلمَ عن البِحَارِ : سعيد بن المسيِّب ، وعُرْوة بن الزبير ـ وكان بحراً لا تُكدِّرُهُ الدِّلاءُ [٣] ـ وعُبَيدِ الله بن عبد الله بن عُتبةَ ـ وكان قد مُلِىءَ علماً ـ حتى عَدَّ شيوخَهُ مِنْ أبناء المهاجرينَ ، فقيل له : تروي

---

(١) بداية النُّسخةِ المغربيةِ ، وما سبق مخروم منها . وكُتِبَ في أول صَفْحة منها العبارة التاليةُ :
« في ملك محمد بن عبد الحي الكتاني ، شراء من تركة الفقيه زيد عبد السلام الشرقي ، في أول من جمادى ... من عام ١٣٤٩ هـ ..... نيابةً عني وكِّل عبدُ الكريم أصلحهُ اللهُ » .

(١٤) = هو عطاء بن يسار الهلالي ، أبو محمد المدني ، مولى ميمونة أم المؤمنين . مات سنة ٩٤ هـ ، وقيل : بعد ذلك .
مصادر ترجمته : طبقات ابن سعد ٥ / ١٧٣ ، التاريخ الكبير ٦ / ٤٦١ ، الجرح والتعديل ٦ / ٣٣٨ ، سير أعلام النبلاء ٤ / ٤٤٨ ، تذكرة الحفاظ ١ / ٨٤ ، العبر ١ / ١٢٥ تهذيب التهذيب ٧ / ٢١٧ طبقات الحفاظ ٣٤ ، الخلاصة للخزرجي ٢٦٧ .

(١٥) = هو عالم الشام الدمشقي، يُكْنَى أبا عبد الله، وقيل : أبو أيوب ، وقيل: أبو مسلم . مات سنة اثنتي عشرة ومائة ١١٢ هـ ، وقيل سنة ١١٣ هـ ، وقيل سنة ١١٤ هـ وقيل غير ذلك .
مصادر ترجمته : طبقات ابن سعد ٧ / ٢٧٢ ، التاريخ الكبير ٨ / ٢١ ، الصغير ٢ / ٢٧٢ ، الجرح والتعديل ٨ / ٤٠٧ ، الحلية ٥ / ١٧٧ ، تهذيب الأسماء واللغات ٢ / ١١٣ ، وفيات الأعيان ٥ / ٢٨٠ ، تذكرة الحفاظ ١ / ١٠٧ ، سير أعلام النبلاء ٥ / ١٥٥ ، العبر ١ / ١٤٠ ، البداية والنهاية ٩ / ٣٠٥ ، التهذيب ١٠ / ٢٨٩ ، طبقات الحفاظ ٤٢ .

(٢) كذا في الأصل ، ولعل الصوابَ : « تَعلُّم » .

(٣) بكسر الدال المهملة جَمْعُ دَلو . والمعنى : أنَّه بحرٌ عَميقٌ في غَزارة العِلْم بحَيْثُ لَوْ سُلِّطت الدِّلاءُ في الاغترافِ مِنْهُ لَمْ يتغَيَّرْ لَوْنهُ . انظر اللسانَ مادة (دلَّل) ٢ / ١٠٠٥ .

عن الموالي ؟ فقال : نَعَمْ عَنْ جماعةٍ وجدْتُ دِيانتَهمْ ، وفَهْمَهم فأُحدِّث عنهم [١] .

روى عُقَيلٌ [٢] بن خالد عن الزهري ، عن إسماعيل بن عبد الله بن جعفر ابن أبي طالب [٣] . وتفرد به عُقَيلٌ . لا يُتابعهُ (جماعةٌ من) [٤] أصحاب الزهري عليه .

(١٦) = / عُبَيْدُ الله بنُ عُمرَ بن حفص بن عاصم بن عُمر بن الخطاب :

عالمٌ متفقٌ عليه . مُخرَّجٌ .

---

(١) أخرجَ نَحْوَ هذه القِصَّةِ الرامْهرمزيُّ في المحدِّثِ الفاصل ص ٤٠٩ ، والخطيبُ البغدادي في كتابه الجامع لأخلاق الراوي وآداب السامع ١ / ١٢٧ من طريق عبد الرزاق عن معمر قال : قيل للزهري : زعموا أنَّكَ لاتُحدِّثُ عن الموالي ؟ قال : إني لأحدِّثُ عنهم ، ولكن إذا وَجَدْتُ أبناء المهاجرين والأنصار أُتكِئُ عليهم . فما أصنعُ بغيرهم ؟!

وانظر سير أعلام النبلاء ٥ / ٣٤٤ ، تاريخ مدينة دمشق ص ٤٥ .

(٢) بضم العين وفتح القاف (بصيغة التصغير) أبو خالد الأموي . مات سنة ١٤٤ هـ (أربع وأربعين ومائة) على الصحيح ، اهـ ، التقريب ٢ / ٢٩ .

انظر ترجمته : تذكرة الحفاظ ١ / ١٦١ ، العبر ١ / ١٩٧ ، الميزان ٣ / ٨٩ .

(٣) الهاشمي : مات سنة ١٤٥ هـ ، **انظر ترجمته :** الكاشف ١ / ١١٧ ، تهذيب التهذيب ١ / ٣٠٦ ـ ٣٠٧ ، الخلاصة ١٤ ، التقريب ١ / ٧٠ .

(٤) إضافة من هامش الأصل (أ) .

(١٦) = أبو عثمان القرشي العَدوي ، العُمَريُّ وُلِدَ بعد السبعين أوْ نَحْوِهَا ، ومات سنة ١٤٥ هـ وقيل سنة ١٤٧ هـ .

مصادر ترجمته : التاريخ الكبير ٥ / ٣٩٥ ، الصغير ١ / ٣٢٢ ، الجرح والتعديل ٥ / ٣٢٦ ، الثقات لابن حبان ٣ / ١٤٦ ، تذكرة الحفاظ ١ / ١٦٠ ، سير أعلام النبلاء ٦ / ٣٠٤ ، الكاشف ٢ / ٢٣١ ، التهذيب ٧ / ٣٨ ، طبقات الحفاظ ٧٠ ، الخلاصة ٢٥٢ ، الشذرات ١ / ٢١٩ .

(١٧) = / وأخوه / عَبْدُ الله بن عمر بن حفص :

ثقةٌ ، غير أنَّ الحُفَّاظَ لَمْ يرضوا حفظَهُ ولم يُخرِّج لذلك في الصحيحين [١] .

(١٨) = / فُلَيْحُ بنُ سليمانَ المدني :

أخرج أحاديثَه البخاريُّ في الصحيح ، وأكثر عنه [٢] ، وتكلَّمَ فيه غيرُ البخاريِّ من الحفاظِ [٣] .

---

(١٧) = لخص القول فيه الحافظُ ابن حجر فقال : « ضعيف عابد » مات سنة ١٧١ هـ ، سنة إحدى وسبعين ومائة . اهـ (التقريب ١ / ٤٣٤) .

مصادر ترجمته : التاريخ الكبير ٥ / ١٤٥ ، المعرفة والتاريخ ٣ / ٣٧٩ ، الجرح والتعديل ٥ / ١٠٩ ، كتاب المجروحين ٢ / ٦ ، تاريخ بغداد ١٠ / ١٩ ، سير أعلام النبلاء ٧ / ٣٣٩ ، الميزان ٢ / ٤٦٥ ، العبر ١ / ٤٦٠ ، الكاشف ٢ / ١١١ التهذيب ٥ / ٣٢٦ ، الخلاصة ٢٠٧ .

(١) يَعْني لم يُخرِّجْ لَهُ فيها استقلالاً وأصْلاً وإلا فقد أخرج له مسلمٌ في صحيحه مقروناً ، وكذا أصحَابُ السننِ الأربعةِ ، كما أشار إليه المِزِّي في تهذيب الكمال خ ق ٧١٣ ـ ٧١٤ ، والحافظُ ابنُ حجر في تهذيب التهذيب ، وتقريبه ١ / ٤٣٤ .

(١٨) = بضم الفاء وفتح اللام، (مُصَغَّراً) ابن سُليمانَ بن أبي المغيرة، الخزاعي ، أو الأسلمي، أبو يحيى المدني ، المتوفى سنة ١٦٨ هـ . ويقالُ : فُلَيْح لَقَبٌ واسمهُ : عبدُ الملك .

مصادر ترجمته : طبقات ابن سعد ٥ / ٤١٥ ، التاريخ الكبير ٧ / ١٣٣ ، التاريخ الصغير ٢ / ١٧٦ ، الجرح والتعديل ٧ / ٨٤ الكامل في الضعفاء لابن عدي ٦ / ٢٠٥٥ ، الضعفاء الكبير للعقيلي ٣ / ٤٦٦ ، سير أعلام النبلاء ٧ / ٣٥١ ، الميزان ٣ / ٣٦٥ ، الكاشف ٢ / ٤٧ ، تذكرة الحفاظ ١ / ٢٢٣ ، تهذيب التهذيب ٨ / ٣٠٣ ، طبقات الحفاظ ٩٤ ، الخلاصة للخزرجي ٣١١ .

(٢) قال الحَافظُ ابنُ حجر في مقدمة فتْح الباري ص ٤٣٥ : « لم يَعْتمِدْ عليه البخاريُّ اعتمادهُ على مالك وابْنِ عيينة وأضْرابِهِمَا ، وإنَّما أخْرَجَ لَهُ أحاديثَ أكثرها في المناقبِ وَبعضُهَا في الرِّقاقِ » انظر فتح الباري ١ / ٤٢ . كتاب العلم .

(٣) قال فيه ابن مَعين وأبو حاتم ، والنَّسائي : ليس بالقوي . وقال أبو حاتم : سَمِعْتُ معاويةَ بنَ صالح ، سمعتُ يحيى بنَ معينٍ يقول : فُلَيْحُ بن سليمانَ ليس بثقةٍ ولا ابْنُهُ .

وقال أبو داود : لايُحْتجُّ بفلَيْح .

=

(١٩) = / إسحاقُ بنُ عبد اللهِ بن أبي فَرْوة المدني :

(ضعَّفوهُ جداً . تكلم فيه مالكٌ ، والشَّافعيُّ ، وتركاهُ) (١) .

قال له الزهريُّ يوماً : يا إسحاقُ تَجيءُ بأحاديثَ ليست لها أَزِمَّةٌ ولا خطَامٌ ! إذا حدَّثْتَ فأسنِدْ (٢) .

سمعتُ عليَّ بنَ أحمدَ بن صالح المقرئَ يقولُ : سمعتُ الحسن بن علي الطوسي يقول : سمعت محمدَ بنَ إسماعيل السُّلمي يقول : سمعتُ أبا يعقوب البُوَيْطِي يقول : سمعت الشافعي يقول : أصولُ الأحكامِ نَيْفٌ وخمسمائةُ حديث ، كلُّها عند مالك إلا ثلاثين حديثاً ، وكلُّها عند ابن عيينة إلا ستةَ أحاديثَ (٣) .

= وقال الساجي : هو مِنْ أهلِ الصِّدقِ ، وكان يَهِمُ . وقال ابنُ عدي : له أحَاديث صالحةٌ مستقيمةٌ ، وغَرائبُ ، وهو عندي لا بأس به ، وقال الدارقطني : يختلفون فيه ، ولا بأس به . ولخص القولَ فيه الحَافِظُ ابن حجر ، فقال : صدوقٌ ، كثيرُ الخطأ (التقريب ٢ / ١١٤) .

(١٩) = الأموي مولاهم ، المتوفى سنة ١٤٤ هـ . واسم أبي فروة (كيسان) .

مصادر ترجمته : التاريخ الكبير ٤ / ١٧٥ ، الجرح والتعديل ١ / ١ / ٢٢٧ ، الكامل في الضعفاء لابن عدي ١ / ٣٢١ ، الضعفاء للعقيلي ١ / ١٠٢ ، المجروحين لابن حبان ١ / ١٣١ - ١٣٢ ، الضعفاء والمتروكين للدارقطني ص ١٤٣ رقم ٩٤ ، ميزان الاعتدال ١ / ١٩٣ ، المغني في الضعفاء ١ / ٧١ ، تهذيب التهذيب ١ / ٢٠٤ ، تقريب التهذيب ١ / ٥٩ .

(١) نقل عنه العبارةَ التي بين الحاصرتين الحَافِظُ ابن حجر في تهذيب التهذيب ١ / ٢٤٢ .

(٢) الكامل لابن عدي ١ / ٣٢١ ، والضعفاء للعقيلي ١ / ١٠٢ ، والمجروحين لابن حبان ١ / ١٣٢ ، ومعرفة علوم الحديث للحاكم ص ٨ بلفظ : « قاتلك الله يا ابن أبي فروة ما أجرأك على الله ، لاتسند حديثك !! تحدثنا بأحاديث ليس لها خطامٌ ولا أزمةٌ !! » .

(٣) البيهقي في مناقب الشافعي ١ / ٥١٩ ، والذهبي في سير أعلام النبلاء ١٠ / ٥٤ بلفظ « .. سُئِلَ الشافعي كَمْ أصول الأحكام ؟ فقال : خمسمائةٌ . قيل له : كم أصولُ السُّنن ؟ قال : خمسمائة . قيل له : كَمْ مِنْها عند مالكٍ ؟ قال : كُلها عند مالك إلا خمسة وثلاثين حديثاً . قيل له : كم عند ابن عيينة ؟ قال : كُلها إلا خَمْسَة » .

(٢٠) = / أبو أَرطاة الحجَّاجُ بن أَرطاة :

قاضي البصرةَ ، عالمٌ ، ثقةٌ كبيرٌ ، ضَعَّفُوهُ لتدلِيسه [١] ، غيرُ مخرَّج [٢] .

(٢١) = / بكرُ بن وائل بن داود :

عزيزُ الحديث ، قديم الموتِ ، مات قبلَ الكهولة ، روى عنه الزهريُّ ، سمع منه أبوهُ وائلٌ ، وعبد الرحمن بنُ المبارك ، وشعبةُ ، وقريش بن حيان ، وهمَّامٌ وغَيْرُهُمْ . وروى هشام بن عروة عنه حديثاً واحداً . وقال ابنُ عيينةَ عن وائل بن داود ، عن ابنه بكر بن وائل .

---

(٢٠) = الإمام الفقيه ابن ثور بن هُبيرةَ بن شراحِيل بن كعب ابو أرطاة النخعي الكوفي. ولد في حياة أنس بن مالك ، وغيره من صغار الصحابة . وخرج مع المهدي إلى خراسان فولاه القضاء ، فتوفي هناك سنة ١٤٥ هـ .

مصادر ترجمته : طبقات ابن سعد ٦ / ٣٥٩ ، التاريخ الكبير ٢ / ٣٧٨ ، التاريخ الصغير ٢ / ١١٠ ، المعرفة والتاريخ ٢ / ٨٠٣ ، الجرح والتعديل ٣ / ١٥٤ ـ ١٥٦ ، كتاب المجروحين لابن حبان ١ / ٢٢٥ ـ ٢٢٨ ، الضعفاء للعقيلي ١ / ٢٧٧ الكامل في الضعفاء لابن عدي ١ / ٦٤١ ، تاريخ بغداد ٨ / ٢٣٠ ـ ٢٣٦ ، تهذيب الكمال خ ٢٣٥ ، سير أعلام النبلاء ٧ / ٦٨ ـ ٧٣ ، تذكرة الحفاظ ١ / ١٨٦ الميزان ١ / ٤٥٨ ، تهذيب التهذيب ٢ / ١٩٦ ، الكاشف : ١ / ٢١٧ .

(١) لخص القول فيه الحَافِظُ ابنُ حجر فقال : « صدوقٌ ، كثيرُ الخطأ والتَّدْلِيس » . (التقريب : ١ / ١٥٢) .

(٢) كذا قال !! مع أنه قد أخرج له مُسْلِمٌ في صحيحهِ وَأَصْحَابُ السننِ الأربْعَةِ والبخاري في الأدب المفرد .

(٢١) = التيمي الكوفي صدوقٌ ، من الثامنة ، مات قديماً فروى عنه أَبُوهُ / م عم (التقريب : ١ / ١٠٧) .

مصادر ترجمته : التاريخ الكبير ٢ / ٩٥ ، الجرح والتعديل ١ / ١ / ٣٩٣ ، الميزان ١ / ٣٤٨ ، الكاشف ١ / ١٦٣ ، تهذيب الكمال خ ١ / ٢٥٩ ، تهذيب التهذيب ١ / ٤٨٨ ، تقريب التهذيب ١ / ١٠٧ ، الخلاصة ٤٤ .

وهو ثقةٌ ، غيرُ مُخرَّجٍ في الصحيحين [١] .

(٢٢) = / أبو معاوية هُشَيمُ بنُ بَشير :

حافِظٌ ، مُتقِنٌ ، مخرَّجٌ ، تأخر موتُهُ ، أقلُّ الرواية عن الزهري .

ضاعَتْ صحيفتُهُ ، وقيل : إنه ذاكرَ شُعبَةَ ، وكان يَسْرِدُ عن الزهري . ولم يكن شعبةُ أدرك الزهريَّ ، فتناول صحيفتهُ ، فألقاها في الدجلة [٢] . وكان هُشَيمٌ يروي عن الزهري من حفظِهِ ، وكان يُدلِّسُ [٣] .

(٢٣) = / أبو عروة مَعْمَرُ بنُ راشِدٍ :

---

(١) بل أخرج له مسلمٌ في صحيحه ، وأصحابُ السُّنن الأربعة .
قال المِزي : روى له الجماعةُ سوى البخاري .
تهذيب الكمال ١ / ٢٥٩ ، وانظر التقريب ١ / ١٥٢ .

(٢٢) = بضم الهاء وفتح الشين المعجمة (مصغراً) ابنُ أبي خازم ـ بالخاء والزاي المعجمتين ـ قاسم بن دينار ، أبو معاوية السلمي مولاهم . الواسطي . ولد سنة ١٠٤ هـ . وتوفي سنة ١٨٣ هـ .
مصادر ترجمته : التاريخ الكبير ٨ / ٢٤٢ ، التاريخ الصغير ٢ / ٢٣٠ ـ ٢٣٢ ، المعرفة والتاريخ ١ / ١٧٤ ـ ٢٣٤ و ٢ / ٢٢ ـ ٢٣ و ٣ / ٣٦ ، الجرح والتعديل ٤ / ٢ / ١١٥ ، مشاهير علماء الأمصار ١٧٧ ، تاريخ بغداد ١٤ / ٨٥ ، تهذيب الكمال ص ١٤٤٩ ، سير أعلام النبلاء ٨ / ٢٨٧ / ٢٩٢ ، تذكرة الحفاظ ٢ / ٢٤٨ ، الكاشف ٢ / ١٢٤ ، الميزان ٤ / ٣٠٧ ، تهذيب التهذيب ١١ / ٥٩ ، طبقات المدلسين ص ١٨ .

(٢) والسببُ في ذلك ـ والله أعلم ـ إن شُعْبةَ رأى هُشَيماً جَالِساً مع رجلٍ غريب ، وهو الزهريُّ وكان لايَعرفه ، فقال لهُشيم : مَنْ هذا الشيخُ ؟! فقال : شرطيٌّ لبني أُميةَ !! وأراد بهذا التَعْمِيةَ عليه حتى لايُشارِكهُ في السَّماعِ مَعهُ ، ثم رآهُ بعد مُدَّةٍ يقول : حدثنا الزهري : فقال شُعْبَةُ : وأيْنَ رَأيْتَهُ ؟! قال : الذي رأيتَهُ معي ! فَغضِبَ شعبةَ وأخذ الصَحِيفةَ منهُ ومَزَّقَهَا لكوْنِهِ أخْفَى شأنَهُ . ولعل هذه هفوةٌ صدَرت منهما في حال الشباب عند الطلبِ ، ومنافسة الأقران . انظر سير أعلام النبلاء ٧ / ٢٢٦ و ٨ / ٢٩٢ .

(٣) ولم يحفظ من تلك الصحيفة إلا أربعة أحاديث . انظر المصدر السابق ، والميزان ٤ / ٤٠٧ .

(٢٣) = **مصادر ترجمته** : طبقات ابن سعد ٥ / ٥٤٦ ، التاريخ الكبير ٤ / ٣٧٨ ، الصغير ٢ / ١١٥ ، =

عالمٌ كبيرٌ ، بصري ، انتقلَ إلى صنعاءَ ومات بها [١] ، مخرَّجٌ في الصحيحين ، قَديمٌ ، مات في حد الكهولة [٢] ، أثنى عليه الشافعيُّ ، وكان يُقَالُ : الزهريُّ إمامُ الحجاز بالمدينة وقتادةُ بالبصرة ، يقالَ : إنَّهُ ثُلُثُ الإسلام في الرِّواية [٣] ، وأبو إسحاق السبيعيُّ [٤] بالكوفة وبها منصور بن المعتمر ، ويحيى بنُ أبي كثير باليمامةِ . فجمَع بينَ هَؤلاء كُلِّهِمْ .

وأدرك الحسنَ البصري [٥] وَفَاتَهُ نافعُ بالمدينة . وقيلَ : إنَّ الأوزاعي ساوى مَعْمراً في الأئمةِ الخمسة الذين عددتهم [٦] . وفضل عليه بعطاء بن أبي رباح بمكة ، سمع مَعْمراً الخَلْقَ من شيوخ البصرةِ . وصنعاءَ ، والكوفةِ ، وغيرِهَا ، حتى الكبارِ ، وأقرانُهُ : ابن جُريج ـ وهو أقدمُ منهُ ـ وشعبةُ وسفيان الثوري ، وحمادُ بن زيدٍ ، وابن المباركِ ، وابن عيينةَ ، وهشامُ بن يوسف قاضي صنعاءَ .

وروى عنه كُتُبَهُ ، وتصانيفهُ عبد الرزاق بنُ همام ، وأكثرَ حتى ارتحل إليه أئمة الحديث : أحمدُ بن حنبلَ ، ويحيى بن معين ، وعليُّ بنُ المديني ، وإسحاقُ

= الجرح والتعديل ٨ / ٢٥٥ ، مشاهير علماء الأمصار ١٩٢ ، سير أعلام النبلاء ٧ / ٥ ـ ١٨ ، تذكرة الحفاظ ١٩٠ ، الكاشف ٣ / ١٦٤ ، ميزان الاعتدال ٤ / ١٥٤ ، تهذيب الكمال خ ١٣٥٤ / ١٣٥٥ ، تهذيب التهذيب ١٠ / ٢٤٣ ، طبقات الحفاظ ٨٢ ، الخلاصة للخزرجي ٣٨٤ .

(١) في سنة ١٥٤ هـ ، وكانت ولادته سنة خمس أو ست وتسعين ، وطلب العِلْمَ وهو صغيرٌ .

(٢) وهو ابن ثمان وخمسين سنة .

(٣) انظر سير أعلام النبلاء ٧ / ٧ .

(٤) بفتح السين المهملة ، وكسر الباء الموحدة واسْمُهُ : عَمْرُو بنُ عبدِ اللهِ الهَمْدَاني ، تأتي ترجمتهُ برقم ٢٥٥ .

(٥) لكن لم يشاهِدْهُ ، فقد جاء البصرةَ وهو قد مات . قال الذهبي : شَهِدَ جنازةَ الحَسَنِ البصري . انظر سير أعلام النبلاء ٧ / ٥ .

(٦) يعني : الزهريَّ ، وقتادة وأبا إسحاقَ السَّبِيْعي . ومنصورَ بن المعتمر ويحيى بنَ أبي كثير .

ابنُ راهويه ومحمدُ بنُ يحيى الذَّهلي ، وكبارُ خُراسانَ . وأكثرَ الأئمةُ في التصانيف عن عبد الرزاق ، عن مَعْمَرٍ نازلاً ، وعالياً ، لقلَّةِ استغنائهم عنه . وروى عنه الشافعيُّ أحاديثَ .

(٢٤) = / أَبُو عَمرو الأَوْزَاعي :

إمامٌ بلا مدافعةٍ ، وَرَعاً . وعِلْماً ، رُئِيَ [١] بمكةَ يركبُ ، ومالكُ بنُ أنسٍ آخِذٌ بركابهِ ، وسفيانُ الثوري يقودُهُ [٢] . أجاب عن ثمانينَ ألفَ مسألةٍ من الفِقْهِ من حفظِهِ [٣] .

(٢٥) = / شُعَيْبُ بنُ أبي حَمْزَةَ :

---

(٢٤) = بفتح الهمزة ، وسكون الواو ، الإمامُ الحافظُ شَيْخُ الإسلامِ عَبْدُ الرَّحمنِ بنُ عمرو بن أبي عمرو الأوزاعي . ولدَ في حياة الصحابة سنة ٨٨هـ . ومات سنة ١٥٧ هـ .

مصادر ترجمته : طبقات ابن سعد ٧ / ٤٤٨ ، التاريخ الكبير ٥ / ٣٢٦ ، التاريخ الصغير ٢ / ١٢٤ ، الجرح والتعديل ١ / ١٨٤ / ٢١٩ ، ٥ / ٥٦٦ ، الحلية لأبي نعيم ٦ / ١٣٥ ، تهذيب الكمال خ ٨٠٨ / ٨٠٩ ، سير أعلام النبلاء ٧ / ١٠٧ العبر ١ / ٢٧٧ ، تذكرة الحفاظ ١ / ١٧٨ ، البداية والنهاية ١٠ / ١١٥ ، الميزان ٢ / ٥٨٠ ، تهذيب التهذيب ٦ / ٣٣٨ ، طبقات الحفاظ للسيوطي ٧٩ . محاسن المساعي في مناقب الأوزاعي : (٨ ـ ٦٥) .

(١) في الأصل (ري) .

(٢) الحلية ٦ / ١٣٧ ، تهذيبَ الكمال ق ٨٠٨ / ٨٠٩ ، سير أعلام النبلاء ٧ / ١١١ .

(٣) في سير أعلام النبلاء ٧ / ١١١ . أجاب الأوزاعي في سبعين ألف مسألة أو نَحْوِها !!

(٢٥) = أبو بِشْرٍ الأمويُّ، مولاهم الحِمْصِي ، الكاتِبُ الفقيهُ، قال يحيى بنُ معين ، «من أثبت الناس في الزهري » مات سنة ١٦٢ هـ أو بعدها .

مصادر ترجمته : طبقات ابن سعد ٧ / ٤٦٨ ، التاريخ الكبير ٤ / ٢٢٢ ، الجرح والتعديل ٤ / ٣٤٤ ، مشاهير علماء الأمصار ص ١٨٢ ، تهذيب الكمال خ ٥٨٦ ، سير أعلام النبلاء ٧ / ١٨٧ ، تذكرة الحفاظ ١ / ٢٢١ ، الكاشف ٢ / ١٢ ، تهذيب التهذيب ٤ / ٣٥١ ، تقريب التهذيب ١ / ٣٥٢ ، طبقات الحافظ ٩٤ .

يقالُ : إنه كاتِبُ الزهري ، ثقةٌ ، متفقٌ عليه ، حافظٌ . أخرجَ البخاريُّ نُسْخَتَهُ كُلَّها عَنِ الزهري ، رواها [١] عن أبي اليمانِ [٢] عن شعيب . أثنى عليه الأئِمَّةُ أحْمَدُ وَغَيْرُهُ [٣] .

(٢٦) = / إسحاقُ بنُ يحيى الكَلْبِيُّ :

يُعرَفُ بالعَوْصِي [٤] . روى عن الزهري سمع منهُ يحيى بنُ صالح الوَحَاظِي [٥] يحتجُّ به البخاري في المتابَعةِ .

(٢٧) = / مُحمَّدُ بنُ الوليد الزُّبَيْدي الحِمْصيُّ :

---

(١) أي البخاري .

(٢) هو الحكم بن نافع المتوفى سنة ٢٢٢ هـ . انظر التقريب ١ / ١٩٣ .

(٣) نقل هذه العبارةَ عنه الحَافِظُ ابنُ حجر في التهذيب ٤ / ٣٥٢ .

(٢٦) = ابنُ علقمةَ الحِمْصِي . قال الحافظُ : « صَدُوقٌ ، قِيلَ إنه قتل أباهُ » . التقريب ١ / ٦٢ .

مصادر ترجمته : التاريخ الكبير ١ / ٤٠٦ ، الجرح والتعديل ٢ / ٢٣٧ ، تهذيب الكمال خ ١١٧ ، الكاشف ١ / ١١٤ ، الميزان ١ / ٢٠٤ ، تهذيب التهذيب ١ / ٢٥٥ المغني في الضعفاء ١ / ٢٥ ، تقريب التهذيب ١ / ٦٢ ، الخلاصة للخزرجي ص ٢٦ .

(٤) بفتح العين المهملة بعدها واو ساكنة ، نسبة إلى عوص بن عوف ، وهو بطنٌ من كلبٍ (اللباب ٢ / ٢١٧) .

(٥) بضم الواو وفتح الحاء المهملة وسكون الألف بعدها ظاء معجمة . انظر اللباب ٣ / ٣٥٤ .

(٢٧) = بضم الزاي والباء الموحدة (مصغراً) الحمصي ـ بكسر الحاء المهملة ، وسكون الميم ـ الإمامُ الحَافِظُ أبو الهذيل ، قاضي حِمْصَ . وُلِدَ في خلافةِ عبد الملك ، وتوفي سنة ١٤٦ هـ ، وقيل سبع ، أو تسع .

مصادر ترجمته : طبقات ابن سعد ٧ / ٤٦٥ ، التاريخ الكبير ١ / ٢٥٤ ، التاريخ الصغير ٢ / ٥٢ ، الجرح والتعديل ٨ / ١١١ ، مشاهير علماء الأمصار ١٨٢ ، تهذيب الكمال خ ١٢٢٨ ، سير أعلام النبلاء ٦ / ٢٨١ ـ ٢٨٤ ، تذكرة الحفاظ ١ / ١٦٢ ـ ١٦٣ ، تهذيب التهذيب ٩ / ٥٠٢ ، تقريب التهذيب ٢ / ٥٠٢ ، الخلاصة ٣٦٣ ، طبقات الحفاظ ٧١ .

ثقةٌ . روى عنه الكبارُ ، وهو حُجَّةٌ إذا كان الراوي عنه ثقةً [١] ، وإذا كان غَيْرَ قويٍ مِثْل بَقيةَ [٢] وأقرانِهِ فلا يُتَّفقُ عليهِ .

(٢٨) = / قُرَّةُ بنُ عبدِ الرحمن بن حَيْوَئِيل :

يروي عن الزهري. قَدِيمٌ، لم يتفقوا عليه[٣]. روى عنهُ الأوزاعي أحاديثَ .

(٢٩) = / عُبَيْدُ اللهِ بنُ أبي زياد الرُّصَافِي :

هو جدُّ حَجَّاج بن أبي مَنِيع الرَّقِّي [٤] مِنْ أمهِ ، وكان كاتباً لبعض بني مروانَ. سمع الزهري بالرُّصَافة[٥]. صحيح الكتاب، غيرَ أن نُسْخَتَهُ لَيْسَت بمشهورةٍ.

---

(١) نَقل هذهِ العِبَارة عنه الحَافِظُ في تهذيب التهذيب ٩ / ٥٠٣ .

(٢) هو بقيةُ بن الوليد بن صائدِ المتوفى سنة ١٩٧ هـ ، تأتي ترجمته برقم ١٠٧ .

(٢٨)= بفتح الحاءِ المهملة وسكون الياء التحتانية ، بوزن (جِبرئيل) المعافري ، أبو محمد المصري المتوفى سنة ١٤٧ هـ .

مصادر ترجمته : التاريخ الكبير ٧ / ١٨٣ ، الجرح والتعديل ٧ / ١٣١ ، الكامل في الضعفاء لابن عدي ٦ / ٢٠٧٦ ، ميزان الاعتدال ٣ / ٣٨٨ ، الكاشف ٢ / ٣٩٩ ، تهذيب التهذيب ٨ / ٣٧٢ ، الخلاصة ٢٦٤ .

(٣) روى له مسلمٌ وأصحابُ السننِ ، وقد ضعفه أحمدُ بنُ حنبلَ ، ويحيى بنُ معين ، وأبو حاتم ، وقال ابنُ عدي : « روي الأوزاعي عن قُرَّة بِضْعَةَ عَشر حديثاً . وقال الحافِظُ ابنُ حجر : « صدوقٌ ، له مَنَاكيرُ » من السابعة / م عم (التقريب ٢ / ١٢٥) .

(٢٩) = بضم الراء وفتح الصاد المهملة ، وبعد الألف فاء ـ نسبة إلى الرُّصَافة مدينةٌ بالشام ـ المتوفَّى سنة ثمان أو تسع وخمسين ومائة . وهو ابنُ نَيْفٍ وثمانين سنة .

مصادر ترجمته : طبقات ابن سعد ٧ / ٤٧٤ ، والتاريخ الكبير ٥ / ٣٨٢ ، الجرح والتعديل ٥ / ٣١٦ ، تهذيب الكمال خ ٨٨١ ، الكاشف ٢ / ٢٢٦ ، ميزان الاعتدال ٣ / ٨ ، المغني في الضعفاء ١ / ١١٦ ، تهذيب ٧ / ١٣ ، تقريب التهذيب ١ / ٥٣٣ ، الخلاصة ص ١٢٤ .

(٤) بفتح الراء وتشديد القافِ ، نسبةً إلى الرَّقةِ وهي مَدِينَةٌ على طَرفِ الفُرات . والرَّقة الأولى خَربت ، والتي تُسَمَّى اليوم الرَّقةُ ، كانتْ تُسَمَّى أولاً الرَّافقةُ ، ولها تاريخٌ . اللباب ١ / ٤٧٣ ـ ٤٧٤ .

(٥) انظر معجم البلدانِ ٣ / ٤٧ ـ ٤٨ ، مراصِدَ الاطلاع ١ / ٦١٧ ـ ٦١٨ .

(٣٠) = / الوَليدُ بنُ محمد المُوقَّري :

يروي عن الزهري ، حِمْصي . غير مُخرَّج (١) ، ضعَّفوهُ (٢) .

(٣١) = / اللَّيْثُ بن سعد المصري :

---

(٣٠) = بضم الميم وفتح الواو والقاف المشددة وفي آخرها راء ـ أبو بِشْر البَلقاوي الحمصي ، مولى بني أمية ، المتوفى سنة ١٨٢ هـ .

مصادر ترجمته : التاريخ الكبير ٨ / ١٥٥ ، التاريخ الصغير ٢ / ٢٦٨ ، الجرح والتعديل ٩ / ١٥ ، كتاب المجروحين لابن حبان ٣ / ٧٦ ـ ٧٧ ، الكامل في الضعفاء لابن عدي ٧ / ٢٥٣٤ ، الضعفاء الكبير للعقيلي ٤ / ٣١٨ ، الميزان ٤ / ٣٤٦ ، المغني في الضعفاء ٢ / ٧٢٤ ، الكاشف ٢ / ٢٤٢ ، تهذيب التهذيب ١١ / ١٤٨ ، الخلاصة للخزرجي ص ٣٥٨ .

(١) قوله : « غيْرُ مخرَّج » يعني في الصحيحين ، وقد روى له الترمذي ، وابنُ ماجه ، كما أشار إليه الحافظُ ابنُ حجر ، وغيرُهُ .

(٢) ضَعَّفَهُ يحيىَ بنُ معين وأبو حاتم ، وقال ابنُ المديني : لايُكتَبُ حديثُهُ . وقال أبو زرعة : لم يزلْ حَديثُهُ مقارباً ، وقال النسائي : مَتْروكُ الحديثِ . وقال ابنُ خزيمة : لا أحتجُّ به ، وقال ابنُ حبان : روى عن الزهري أشياء موضوعةً لم يُحدِّثْ بها الزهري قطُّ ، وكان يرفعُ المَراسيلَ ويسنِدُ الموقوف ، لايجوز الاحتجاج به بحال . (انظر المصادر السابقةَ) وقد لَخَّص القولَ فيه الحَافظُ ابنُ حجر فقال : « متروك » من الثامنة / ت ق .

(٣١) = ابنُ عبد الرحمن أبو الحارث الفهمي ، مولى خالد بن ثابت بن ظَاعن ، شَيْخُ الإسلام ، وُلِدَ سنة ٩٤ هـ وقيل سنة ٩٣ هـ ، وتوفي سنة ١٧٥ هـ .

مصادر ترجمته : طبقات ابن سعد ٧ / ٥١٧ ، التاريخ لابن معين ٥٠١ ، التاريخ الكبير للبخاري ٧ / ٢٤٦ ، التاريخ الصغير ٢ / ٢٠٩ ، الجرح والتعديل ٧ / ١٧٩ مشاهير علماء الأمصار (١٥٣٦) ١٩١ ، حلية الأولياء ٧ / ٣١٨ ، تاريخ بغداد ١٣ / ٣ ، سير أعلام النبلاء ٨ / ١٣٦ ، تذكرة الحفاظ ١ / ٢٢٤ ، العبر ١ / ٢٦٦ ، ميزان الاعتدال ٣ / ٤٢٣ ، تهذيب التهذيب ٨ / ٤٥٩ ، طبقات الحفاظ ص ١١٢ .

إمامُ وَقتِهِ بلا مُدافعةٍ [١] ، مُخرَّجٌ في الصحيحين . قال الشافعي : ما فاتني أحدٌ أشدَّ عليَّ فواتُهُ من ابن أبي ذِئب ، والليثِ بن سعد [٢] . وقال : ليثٌ أَفْقَهُ مِنْ مالك ، إلاَّ أن أصحابهُ لم يقوموا به [٣] . (ومِنْ حُسنِ ديانته أنَّه مع إكثارِهِ عن الزهري سماعاً ، يروي ما فاتَهُ عن يونُس بن يزيد ، وعُقَيلٍ وغيرِهِمَا) [٤] عَن الزهري .

للزهري مولى يُقَالُ لهُ : نَضْر [٥] . سكَنَ وادي القُرَى [٦] ضُعِّفَ ، وروى عن الزهري خَلْقٌ سواهم .

وإذَا أُسنِدَ لَك الحَديثُ عن الزهري ، أو عَنْ غَيرِهِ من الأئمةِ فلا تَحْكُمْ بصحتهِ بمجرَّدِ الإسنادِ ، فقدْ يُخْطِئُ الثِّقَةُ . ومثالُهُ :

١٢ ـ حديث مالك عن الزهري عن سالم عن أبيه . **أن النبي ﷺ كان يَرفَعُ يَدَيْهِ إذا افتتحَ الصلاةَ ، وإذا ركع ، وإذا رَفَع رأسهُ من الركوع .** وهذا صحيح متفقٌ عليه من حديث الزهري [٧] . وقدْ صحَّ أيضاً عن مالك ،

---

(١) قوله « إمام وقته إلخ » نقل هذه العبارة عنه الحافظُ ابن حجر في تهذيب التهذيب ٨ / ٤٦٥ .

(٢) ابن أبي حاتم في آداب الشافعي ص ١١٧ ، والبيهقي في مناقب الشافعي ١ / ٥٢٤ ، وابن حجر في الرحمة الغيثية في الترجمة الليثية ط / الرسائل المنيرية ١ / ٢٤٧ ، تهذيب التهذيب ٨ / ٤٦٣ ، وتوالى التأسيس ص ٥١ .

(٣) سير أعلام النبلاء ٨ / ١٥٦ والمصادر السابقة .

(٤) ما بين الحاصرتين جاء في (أ) غَيْرُ واضحٍ لرداءةِ التصوير، فأثْبتُّهُ من النُّسخةِ المغربية ق٤ / ب .

(٥) لم أجدْ تَرْجمةً له في المصادر التي وقفتُ عليها .

(٦) يقع بيْنَ الشام والمدينة ، بين تيماء وخَيْبَر ، فيه قُرى كثيرةٌ مُجتمِعَةٌ ، وبها سُمِّي وادي القرى (معجم البلدان ٤ / ٣٣٨) .

(٧) أخرجه البخاري في كتاب الأذان (باب رفع اليدين) ٢ / ٢١٨ ـ ٢٢٢ (فتح الباري) ومسلم في كتاب الصلاة ٣ / ٩٣ ، باب استحباب رفع اليدين حذو المنكبين .

عن نـافـع . عن ابن عمر مثلَـهُ قـولَـهُ [١] . رواهُ عنـهُ الشـافعي وغيرُهُ من الأئمةِ [٢] .

وقد أخطأ فيه رزقُ الله بن موسى - وهو صـالحٌ [٣] - من حـديث يحيى بن سعيد القطان عن مالك . حـدثنـاه [٤] محمدُ بن إسحـاق الكَيْسَـاني ، ومحمـد بنُ سليمان الفـامي قـالا : حـدثنـا الحسنُ بنُ علي الطوسي ، حـدثنـا رزقُ اللهِ بنُ موسى ، حدثنا يحيى بنُ سعيـد عن مـالـك ، عن نـافع عن ابن عمر ، عن النبي ﷺ بـه مُجَـوَّداً(*) . وتـابعـهُ على خَطئِـهِ داودُ بنُ عبـد الله . (وعبـد الله)[٥] هو أبو الكرم [٦] الجَعْفَريُّ عن مالك مِثْلَهُ .

وقد حدَّثنا محمدُ بن عبد الله الحـاكم ، حـدثنـا محمـدُ بنُ عبـد الله الأصبهـاني بنيسـابور ، حـدثنـا سهلُ بن فَرْخـان الأصبهـاني الزاهِـدُ ، حـدثنـا الربيـع بنُ سليمانَ ، حدثنا الشـافعي ، عن مـالـكٍ ، عن نـافع ، عن ابن عُمر ، عن النبي ﷺ مُسْنداً . فقلتُ للحاكم : مَا هَذَا ؟ فقـال : أخطـأ فيـه سَهْلُ هـذَا ! وقـد أخبرنا أبو العباس الأصمُّ ، عن الربيعِ ، عن الشافعي ، عن مالك ، عن نـافع ،

---

(١) يعني قول ابن عُمَر . وقد أخْرجَهُ مالِكٌ في الموطأ ١ / ٧٥ في كتاب الصلاة باب افتتاح الصَّلاةِ .

(٢) في كتـاب الأم ١ / ١٠٣ ، بـاب رفع اليـدين في التكبير في الصلاة ، وأخرجـه أيضـاً أبو داود في سننه ١ / ١١٦ باب افتتاح الصلاة والترمذي في جامعه ٢ / ١٧٩ في كتاب الدعوات .

(٣) وثقه الخطيب ، وقال العقيلي : في حـديثـه وهم ، وقـال الحـافِـظُ ابنُ حجر : صـدوقٌ يَهِمُ ، من العاشرة ، مات سنة ٢٥٦ هـ .

انظر ترجمته : الضعفـاء الكبير للعقيلي ٢ / ٦٨ ، الميزان ١ / ٤٨ ، تهـذيب التهـذيب ٣ / ٢٧٣ ، تقريب التهذيب ١ / ٢٥٠ .

(٤) في ب (حدثنا) .

(☆) انظر ص ٧٣

(٥) كذا في الأصل !! لعل الصواب : « وداود » وهو داودَ بن عبد الله بن أبي الكرم محمـد بن علي بن عبد الله بن جعفر بن أبي طالب الهاشمي ، أبو سليمان المدني ، (تأتي ترجمته برقم ١٥٧) .

(٦) وقع في الأصل : أبو الكرام .

عن ابن عمر .

فهذا ممَّا أخطأ فيه هؤلاء ، ولم يتعمَّدوا الكَذِبَ . فأخذَهُ شيخٌ من أهل مَرْو ، يقالُ له : الحبيبي [١] ، فرواه عن أبي يعلى محمدِ بن شداد المَسْمَعي ، عن يحيى بن سعيد القطان ، وعَمدَ إلَيه فكذبَ ، لِيُغربَ على أصحاب الحديثِ في ذلكَ .

فأمَّا الموضوعاتُ :

١٣ ـ فمثلُ : صَخْرِ بن مُحمَّدِ الحاجبي [٢] ، عن الليث ، عن الزهري ، عن أنس **عن النبي ﷺ حديث الطَّيْر لعلي بن أبي طالب رضي الله عنه** [٣] .

---

(١) بفتح الحاء المهملة وبباءين موحَّدتين مكسورتين بَيْنَهُما ياءٌ مثناةٌ تحتانية ـ هو علي بنُ محمدٍ أبو الحسن المَروزي ـ تأتي ترجمته برقم (٨٣١) .

(٢) بِفَتْح الحاء المُهْملةِ وكسر الجيم وبعدها باءٌ موحَّدة نسبة إلى جَدٍّ المنتسِبِ إليه (حاجب) .اللباب ١ / ٢٦٦ .

(٣) حديثُ الطَّيْر هو ما أخرجه الترمذي في جامعه في أبواب المناقب ١٣ / ١٧٠ عن سفيانَ بن وكيع قال حدثنا عُبَيْدُ اللهِ بنُ موسى ، عن عباس بن عُمَر ، عن السُّدّي عن أنس بن مالك قال : كان عند النبي ﷺ طَيْرٌ فقال : اللهُمَّ ائتني بأحبِّ خَلْقِكَ إليْكَ يأْكُلُ مَعِي هَذَا الطَّير فجاءَ عليٌّ فأكَلَ مَعَهُ .

قال الترمذيُّ : هذا حديثٌ غريبٌ لا نَعْرِفُهُ من حديث السُّدي إلا مِنْ هذا الوجه وقد رويَ من غيْر وَجْهٍ عن أنس .

وأخرجه الحاكمُ في المستدرك ٣ / ١٣٠ في كتاب (معرفة الصحابة) من طريق محمد بن أحمد بن عياض من حديث أنس مُطَولاً ، وقال : هذا حديثٌ صَحِيحٌ على شرطِ الشَّيْخَين ولم يُخرِّجاهُ !! وتَعَقَّبَهُ الذهبيُّ في تَلْخِيصه بقوله : قلتُ : ابنُ عياض لا أعرفُهُ ، وأورده أيضاً في تذكِرَة الحفاظِ ٢ / ١٠٤٢ في ترجَمةِ الحاكم وقال : له طُرُق كثيرةٌ قَدْ أفْرَدْتُهَا بمصنَّفٍ وبمجموعها يوجِبُ أنْ يكونَ الحديثُ لَهُ أصْلٌ .

وأخرجه ابن الجوزي في العلل المتناهية (١ / ٢٢٥ ـ ٢٣٣) من طُرق من حديثِ أنس وابن عباس بلغت أكْثَر مِنْ ستةَ عشرَ طريقاً لَيْسَ فيها طَرِيقٌ صَخْرٍ عن الليثِ عن الزهري !! =

فَمَنْ نَظَرَ إليه مِمَّنْ لا معرفةَ لهُ ، حَكَمَ بصحتِهِ ، لأنَّهُ عنِ الزهري ، ويَعرِفُ ذلك من رزقهُ اللهُ حَظّاً في هذا الشأن ، بمعرفة كلِّ رجلٍ بعينهِ إلى أن يبلغُوا إلى الإمام الذي يكونُ عليهُ مدارُ الحديث . ويبحثُ عنْ أصْلِ كلِّ حديثٍ ، ومِن أيْنَ مَخْرَجُهُ ؟ فَيُميِّزُ بين الخَطأ والصَّوابِ .

(٣٢) = / نافِعٌ مولى ابن عُمرَ :

من أئمة التابعينَ ، مِنْ أهل المدينة ، إمامٌ في العلم ، متفقٌ عليه ، صحيحُ الرواية ، فمنهم مَنْ يُقدِّمُه على سَالِم ، ومنهم من يقارنهُ به .

١٤ ـ سَمِعَ مولاهُ [١] ، وأبا هريرة ، وغيرَهما . ولا يُعرَفُ لَهُ خطأٌ في جميع ما رواهُ ، **إلاَّ في حديثٍ في إتْيَانِ النِّسَاءِ في أدْبَارِهِنَّ** [٢] .

وأورده الهيثمي في مجمع الزوائد ٩ / ١٢٥ وَعَزاهُ إلى أبي يعلى والطبراني في الأوسطِ والبزار . وقال الحافظُ ابنُ حجر في اللسان ٣ / ١٨٤ : في ترجمة صخر الحَاجبي قال الخليلي : حَديثُ الطَّيْرِ وَضَعه كذَّابٌ على مالك يقال له : صَخْرُ الحَاجبي .

(٣٢) = هو الإمامُ الثَّبتُ ، عالمُ المدينة ، أبو عبدِ الله، القرشي مولاهم ثم العدوي، العُمَري ، مولى ابن عمر ، المتوفى سنة ١١٧ هـ ، أو بعدها .

مصادر ترجمته : التاريخ الكبير ٨ / ٨٤ ، التاريخ الصغير ٢ / ٥٩ ، الجرح والتعديل ٨ / ٤٥١ ، تهذيب الأسماء واللغات٢ / ١٢٣ ، تهذيب الكمال لوحة ١٤٠٤ ، سير أعلام النبلاء ٥ / ٩٥ ـ ١٠١ ، تذكرة الحفاظ ١ / ٩٩ ، البداية والنهاية ٩ / ٣١٩ ، تهذيب التهذيب ١٠ / ٤١٢ ، طبقات الحفاظ ٤٠ ، خلاصة تذهيب الكمال ٤٠٠ .

(١) عبدُ اللهِ بنُ عُمَر .

(٢) أخْرجَهُ البُخاري في صحيحه ٨ / ١٩٠ (الفتح) عن إسْحَاقَ بن راهويه ، عن عبد الصمد ، ولكنَّهُ حذف المكانَ بَعْدَ حرْفِ (في) !! فَلَم يَذْكُر لَفْظَهُ ، حيثُ قال : « عن نافع ، عن ابن عمر ، ﴿ فأْتُوا حَرْثَكُم أنَّى شِئْتُم ﴾ قال : أنْ يأتيها في . وذكر الحافِظُ ابنُ حجر في الفتح ٨ / ١٩٠ أنهُ صريحٌ في روايةِ الطبري هذه .

وقال ابن كثير في تفسيره ١ / ٢٦٢ هكذا رواهُ البخاري ، وقد تفردَ به من هذا الوجه .

وأخرجه ابنُ جريرٍ في تفسيره ٢ / ٣٩٤ من طريق ابن عون ، عن نافع فَذَكرهُ ، ومِنْ طريقهِ =

قال سَالمٌ : وَهِمَ العَبدُ على أبي [١] !! وذَهَب إلى هذا جماعةٌ من أهل المدينةِ منهم يزيدُ بن رومانَ [٢] ، ومالكٌ مع جلالتـه !! وروى ابنُ وهبَ أنَّ مالكاً رجعَ عنهُ بآخرة [٣] . وأخرج البخاري أكثر أحاديث نافع عن الثقات .

(٣٣) = / أبو سعيد يحيى بن سعيد الأنصاري :

قاضي المدينة ، من الأئمة الفقهاء ، سمع أنسَ بن مالك ، وعروةَ بن الزبير ، وابن المسيب ، وأبا سلمةَ ومحمدَ بن إبراهيم التيمي ، وغيرَهُمْ من القدماء . ثم تَنَزَّلَ إلى أقرانِهِ حتى روى عن الزهري ، وعَمْرو بن دينار . ثم تَنَزَّلَ إلى أصحابهِ الذين أخذوا عنهُ . حتى روى عن مالك . وابن جُريج .

= ابنُ كثيرٍ في تفسيره ١ / ٢٦٢ . وأوردَهُ السيوطي في تفسيره الدر المنثور ١ / ٢٦٥ وعزاه إلى البخاري وابن جرير .

(١) في سير أعلام النبلاء ٥ / ١٠٠ ، كذب العبدُ ، أو أخطأَ العَبْدُ .

(٢) المدني ، مولى آل الزبير ، ثقة ، من الخامسة ، وروايته عن أبي هريرة مرسلة . مات سنة ١٣٠ هـ. (التقريب ٢ / ٣٦٤) .

(٣) القَوْلُ الثابتُ في هذه المسألة عن الإمام مالك : هُوَ ما ذَكَرَهُ القرطبيُّ عن ابن وهب أن مالكاً أنكره أشد الإنكار ، وكذَّبَ قائلَهُ ، عندَمَا بَلَغَهُ أنَّ أناساً بمِصْرَ يتحدَّثونَ عَنْهُ أنَّه يُجيز ذلك ، وقال : « كَذَبوا عليَّ ، كذبوا عليَّ ، كذبوا عليَّ » ثلاث مراتٍ انظر تفسيرُ القرطبي ٣ / ٩٤ ـ ٩٥ قال الحافظُ ابن كثير : فهذا هُو الثابتُ عنه ، وهو قولُ أبي حنيفة . والشافعي وأحمدَ بن حنبل ، وأصحابهم قاطبةً ، وهو قولُ سعيد بن المسيب وعكرمة وطاوس ، وعطاء ، وسعيد بن جبير ، وعروة بن الزبير ، ومجاهدٍ ، والحسنِ وغيرهم من السَّلفِ ، وجُمْهورِ علماء الأمصارِ (انظر تفسير ابن كثير ١ / ٢٦٥) .

(٣٣) = هو الإمام الحافظُ يحيى بنُ سعيد بنُ قيس أبو سعيد الأنصاري، المدني ، المتوفي سنة ١٤٤ هـ، أو بعدها ، وكان مولدهُ قبل السبعين زمن ابن الزبير .

مصادر ترجمته : التاريخ الكبير ٨ / ٢٧٥ ، الجرح والتعديل ٩ / ١٤٧ ـ ١٤٩ ، تهذيب الأسماء واللغات ٢ / ١٥٣ ، تهذيب الكمال خ ١٤٩٩ ، سير أعلام النبلاء ٥ / ٤٦٨ ـ ٤٨١ ، تذكرة الحفاظ ١٣٧ ، الكاشف ٣ / ٢٥٧ ، تهذيب التهذيب ١١ / ٢٢١ ، طبقات الحفاظ ٥٧ ، الخلاصة للخزرجي ٢٢٤ .

فما رواهُ الثقاتُ من حديثهِ كمالك ، والثوري ، وشعبةَ ، وابن جريج ، وسليمان بن بلال . ومَنْ بَعْدهم كيحيى بن سعيد القطَّان ، وابن المبارك ، وعبد الوهاب الثقفي وأبي أسامة ، وسلاَّم بن سُليم ، ويزيدَ بن هارون ، وحماد بن زيد ، وعبد السَلام بن حرب ، فهو صحيحٌ ، متفق عليه بلا مدافعةٍ .

١٥ ـ وقد انفردَ عن محمد بن إبراهيم ، عن علقمةَ بن وقَّاص ، عن عُمَرَ ، عن النبي ﷺ : « إنَّما الأعمالُ بالنِّية » وهو مُخرَّجٌ في الصحيحين [١] . وهكذا كلُّ حديثٍ يَصِحُّ عَنْهُ وإن انفَردَ بهِ فهوَ صحيحٌ ، مُتَّفقٌ عليه . وما يرويه الضُّعفَاءُ عَنْه مِثْلُ : إبراهيمَ بن أبي يحيى [٢] ، وإبراهِيمَ بن صِرْمَةَ [٣] ، وسليمان

(١) أخرجه البخاري في سبعةِ مواضِعَ ، بألفاظٍ مختلفةٍ ، والمعنى واحدٌ . وهذه المواضِعُ هي : كتابُ بدء الوحي ١ / ٣ بابُ كيفَ بدأ الوحي إلى رسول الله ﷺ والإيمانُ ١ / ١٩ باب ما جاء أن الأعمال بالنية والحُسبةِ ، وكتابُ العِتقِ ٣ / ١١٩ باب الخطأ والنسيان في العِتَاقة والطلاق ، والنكاح ٦ / ١١٨ ، باب من هاجَر أو عمل خيراً لتزويج امرأةٍ فلهُ ما نوى ، والطلاق ٦ / ١٦٨ باب الطلاق في الإغلاق والمكره والسكران والمجنُون ، وكتاب الحيَلِ ٨ / ٥٩ باب في ترك الحِيل وأنَّ لكلِّ امرىء ما نوى . والأيمانُ والنذورِ ٧ / ٢٣١ باب النية في الأيمان .
وأخرجه مسلمٌ في كتابِ الإمارة ٤ / ١٥٥ باب فينْ يُقَاتِلُ رياءً .
وأخرجه أيضاً أبو داود في كتاب الطلاق ٢ / ٢٦٢ . (بابُ فيما عُني به الطلاقُ والنِّياتُ) والترمذي في كتاب فضائل الجهاد ٤ / ١٧٩ باب فيمن يقاتل رياءً وللدُّنيا .
والنسائي في كتاب الطهارة ١ / ٥١ بابُ النية في الوضوء وابن ماجه في كتابِ الزهد ٢ / ١٤١٣ باب النية كُلُّهُمْ مِنْ طريقِ يحيى بن سعيد الأنصاري ، عَنْ محمدِ بن إبراهيم التيمي ، بهذا السند .

(٢) ابنُ محمدِ الأسلمي ، شيخُ الشافعي المعروف ، (متروك) تأتي ترجمته في الجزء الثاني برقم (١٤٧) ، وانظر ترجمته (في الميزان ١ / ٥٧) .

(٣) بكسر الصاد المهملة الأنصاري ، ضعَّفَهُ ابنُ معين ، والدارقطني وجماعةٌ . وقال ابن عدي : « عامةُ حديثه منكرُ المتن والسند » ، وقال العقيلي : يُحدِّثُ عن يحيى بن سعيد بأحَاديثَ لَيْسَتْ بمحفوظةٍ مِنْ حديث يحيى فيها شيءٌ يحفظ من حديث ابن الهاد ، وفيها مناكير ، وليس ممن يضبط الحديث » . =

ابن أرْقمِ [١] ، وأمثالهم فلا يُحتجُ به من أجلهم .

(٣٤) = / ربيعةُ بن أبي عبد الرحمن الرَأْي :

من الأئمة بالمدينة . تابعيٌّ ، ثقةٌ ، إمامٌ ، أستاذ مالك ، مُفْتي وَقتِه ، سمع أنساً ، ويزيد مولى المُنْبعثِ ، وأبا الزِّنادِ ، وغَيْرَهُمْ مِن تابعي أهلِ المدينة .

١٦ - روى عنْهُ الزُّهْرِيُّ ، ويحيى بن سعيد الأنصاري ، عن يزيد مولى المُنْبَعثِ ، عن زيد بن خالد الجُهَني ، **عن النبيِّ ﷺ حَديثَ اللُّقَطةِ** [٢] .

وهذا الحديث مخرَّجٌ في الصحيح [٣] عن الخلْقِ ، عن ربيعةَ . قال ابنُ

= **انظر ترجمته** : الكامل في الضعفاء ١ / ٢٥١ ـ ٢٥٢ ، الضعفاء للعقيلي ١ / ٥٥ الضعفاء والمتروكين اللدارقطني ص ١١٠ رقم ٢٧ ، ميزان الاعتدال ١ / ٣٨ ، لسان الميزان ١ / ٦٩ .

(١) ضعفهُ البخاري ، وابنُ معين ، وأبو حاتم وجماعة .

انظر ترجمته في الكامل في الضعفاء لابن عدي ٣ / ١١٠٠ ـ ١١٠٥ ، الضعفاء الكبير للعقيلي ٢ / ١٢١ ، الضعفاء والمتروكين للدارقطني ص ٢٢٤ رقم ٢٤٨ ، ميزان الاعتدال ٢ / ١٩٦ ، المغني في الضعفاء ١ / ٢٧٧ ، التقريب ١ / ٣٢١ .

(٣٤) = الإمام الكبيرُ مُفتي المدينة المنورة أبو عثمان ، ويقالُ : أبو عبد الرحمن القرشيُّ التيمي مولاهم ، المتوفى سنة ١٣٦ هـ بالمدينة ، وقيل بالأنْبارِ .

مصادر ترجمته : التاريخ الكبير ٢ / ٢٨٦ ، الثقات لابن حبان ٣ / ٦٥ ، حلية الأولياء ٣ / ٢٥٩ ، وفيات الأعيان ٢ / ٢٨٨ ، تهذيب الكمال ٤٠٩ ، سير أعلام النبلاء ٦ / ٨٩ ، تذكرة الحفاظ ١ / ٥٧ ، ميزان الاعتدال ٢ / ٤٤ ، الكاشف ٢ / ١١٩ ، تهذيب التهذيب ٣ / ٢٥٨ ، خلاصة تذهيب الكمال ١١٦ .

(٢) لفظُ الحديثِ : « أنَّ النبيَّ ﷺ سألهُ رجلٌ عن اللقطَةِ ؟ فقال : « اعرف وكاءَها » أو قال : « وعاءَها ، وعِفَاصَها ، ثم عَرِّفْها سنةً ، ثم استمتع بها ، فإن جاءَها ربُّها فأدِّها إليه . قال : فَضَالَّةُ الإبل ؟ فغَضِبَ حتى احْمَرت وجنَتَاهُ ـ أو قال : احْمَرَّ وجهُهُ ، فقال : ومالَكَ ولَهَا ؟ مَعها سِقَاؤُها ، وحذاؤُها ، تَرِد الماء ، وترعي الشَّجر ، فذرها حتى يلْقاها ربُّها ، قال : فضالَّة الغنم ؟ قال : « لَكَ ، أو لأخيكَ ، أو للذِّئْبِ » .

(٣) أي صحيحَ البخاري في كتاب العلم ١ / ٣١ : « باب الغضب والموعظة والتعليم إذَا رأى ما =

عُيينةَ: كنتُ سمعتهُ منْ يحيى بن سعيد ، عن ربيعة، فلقيتُ ربيعَةَ فحدَّثني به .

حدثنا جدِّي ، حدثنا عليُّ بن محمد بن مهرويه ، حدثنا أحمدُ بنُ أبي خيثمة ، حدثنا مصعبُ بنُ عبد الله ، حدثني عبدُ العزيز الدَّراوَرْدي قال : إذا قال مالك : وعَلَيهِ أدركتُ أهل بَلَدِنَا ، والمجْمَعُ عَلَيهِ عِنْدَنا فإنَّهُ يريدُ ربيعةَ ابن عبد الرحمن [1] .

ثم صارَ العلمُ والفُتيا كُلُّهُ بَعْدَ رَبيعةَ :

(٣٥) = / إلى مالك :

١٧ ـ حدثنا عليُّ بن أحمدَ بن صالح المقرئُ ، حدثنا محمدُ بن صالح

= يكرهُ » وفي كتاب اللقطة ٢ / ٩٢ باب إذا لم يوجدْ صاحبُ اللقطةِ بعدَ سنةٍ فهيَ لَمْنْ وَجَدَها وباب إذا جاء صاحب اللقطةِ بَعْد سنةٍ ردَّها عليه . وبابُ مَنْ عرفَ اللُّقطة ولم يدفعْهَا إلى السلطان ، وفي الشُّربِ ٢ / ٧٨ باب شرب الناس والدوابِ من الأنهار ، وفي الطلاق ٦ / ١٧٤ بابُ حُكْمِ المفقود في أهْلهِ ومالهِ . وفي الأدبِ ٧ / ٩٨ بابُ ما يجوزُ من الغضب والشدةِ لأمْرِ اللهِ ، عن عبدِ الله بن يوسُفَ وأخرجهُ مُسْلِمٌ في أول كتاب اللقطةِ ٣ / ١٣٤٦ ، عن يحيى بن يحيى ، كلاهُمَا عن مالكِ عَنْ رَبيعةَ بن أبي عبد الرحمن بهذا السند .

وقولهُ : « العفَاصُ » : هو الوعَاءُ الذي تكونُ فيه النَّفَقةُ ، مِنْ جِلْدٍ ، أو خِرْقَةٍ أو نَحْو ذلكِ ، « والوكاءُ » هو الخَيْطُ الذي يُشدُ به العِفاصُ .

النهاية ٣ / ٢١٤ شرح السنة ٨ / ٣٠٨ ـ ٣٠٩ .

(١) أوردهُ القاضي عياضٌ في ترتيب المدارك ١ / ١٩٤ بلفظ : « إذا قال مالكٌ . على هذا أدركتُ أهل العِلْمِ ببلدِنَا ، فإنهُ يريدُ رَبيعَةَ ، وابنَ هُرْمُز . وبنحوه ابن فرحون في الديباج المذهب ص ٢٥ ، وانظر عمل أهل المدينة بينَ مصطلحات مالك وآراء الأصوليين ص ٩٢ .

(٣٥) = هو إمام دار الهجرةِ، أبو عبد الله مالك بن أنس بن مالك بن أبي عامر الأصبحي المدني، وُلِدَ سنة ٩٣هـ ، وتوفي سنة ١٧٩ هـ .

مصادر ترجمته : تاريخ ابن معين ٢ / ٥٤٣ ، التاريخ الكبير ٧ / ٣١٠ . الصغير ٢ / ٢٢٠ ، الحلية ٦ / ٣١٦ ، ترتيب المدارك ١ / ١٠٢ ، سير أعلام النبلاء ٨ /٤٨ ، تذكرة الحفاظ ١ / ٢٠٧ ، التهذيب ١٠ / ٥ ، الكاشف ٣ / ١١٢ ، طبقات الحفاظ ص ٨٩ .

الطبري ، حدثنا محمدُ بنُ زنْبُورٍ ، ومحمدُ بن ميمون قالا : حدَّثَنا سفيان بن عيينةَ . ح : وحدثنا أحمدُ بنُ محمد الزَّاهِدُ ، حدثنا أحْمدُ بنُ الشرقي ، حدثنا عَبْدُ الرحمنِ بنُ بشْرِ بن الحكم ، حدثنا سفيانُ بن عيينة . ح : وحدثنا عليُّ ابنُ محمد الرازي ، حدثنا أحمدُ بنُ خالد الحزوَّري (١) حدثنا محمدُ بن يحيى الذُّهْلِي ، حدثنا عبدُ الرحمن بن مهدي ، حدثنا سفيان بن عيينة عن ابن جُريج ، عن أبي الزبير ، عن أبي صالح ، عن أبي هريرة ، **عن النبيِّ ﷺ : « يُوشِكُ الناسُ أن يَضْرِبُوا أكْبادَ الإبلِ فلا يَجِدُونَ عالِماً أعلَم منْ عالمِ أهلِ المدينةِ »** (٢) .

قال ابنُ عيينة : كُنَّا نَسْمَعُ أهْلَ المدينة يقولون : إنَّه مَالكُ بن أنس .

سمعتُ أحمدَ بن محمد الزاهدَ بنيسابور يقول : سمعتُ عَبْدَ الملك بن عدي الجرجاني يقول : سمعتُ الربيعَ بن سليمان يقول : سمعت الشافعيَ يقولُ : مالك أستاذي ، وإذا جاءك الأثرُ فمالكٌ هُو النَّجْمُ (٣) .

حدثنا عليُّ بن عُمر الفقيهُ يقولُ : حدثنا عبدُ الرحمن بن أبي حاتم ،

---

(١) بفتح الحاء المهملة والزاي وتشديد الواو وفي آخرِهَا راءٌ نسبةً إلى الحَزوَّرِ ، وهو بَعْضُ أجدادِ المُنتسِبِ إليه « اللباب ١ / ٣٦٣ » .

(٢) أخرجه الترمذيُّ في العلم ٤ / ١٥٢ « باب ما جاء في عالم المدينة » وأحمدُ في المسند ٣ / ٢٩٩ ، وابنُ حبانَ في صحيحه ٣٠٨ ، والحاكمُ في المستدرك ١ / ٩١ ، في كتاب العلم ، والبيهقيُّ أيضاً في السنن الكبرى ١ / ٣٨٦ كُلُّهُمْ من طريق سفيان بن عيينة بهذا السند .
وقال الترمذي : هذا حديثٌ حسنٌ صحيحٌ ، وهو حديثُ ابن عيينةَ وصحَّحهُ الحَاكِمُ على شرط مسلم ، ووافقهُ الذهبيُّ في تلْخِيصِهِ .

(٣) أورده ابن أبي حاتم في الجرح والتعديل ١ / ٤٠٦ ، وأبو نعيم في الحلية ٦ / ٣١٨ ، وابن عدي في مقدمة الكامل في الضعفاء ١ / ١٠٣ ، والبيهقي في مناقب الشافعي ١ / ٥١٩ ، ١ / ٥٠٣ ، وابن عبد البر في الانتقاء ٢٣ ، والتمهيد ١ / ٦٤ ، والقاضي عياض في ترتيب المدارك ٢ / ٧٠ ، والذهبي في سير أعلام النبلاء ٨ / ٥٧ ، وتذكرة الحفاظ ١ / ١٠٨ ، والعبر ١ / ٢٧٢ .

حدثني صالحُ بنُ أحمدَ بن حنبل قاضي أصبهان . حدثنا عليٌّ بنُ المديني قال : سمعتُ سفيانَ ابن عيينة يقول : ما كانَ أحدٌ أشد انتقاءً للرجال وأعلمهم بهمْ من مالكِ بن أنس [١] .

حدثنا أحمدُ بن أبي مسلم الفارسي الحَافِظُ ، حدثنا عبدُ الله بن عدي ، حدثنا الحُسَيْنُ ، حدثنا أبو عيسى ، حدثنا إسحاقُ بنُ موسى الأنصاري ، حدثني إبراهيمُ بن عبد الله الأنصاري قاضي المدينة قال : مَرَّ مالِكُ بنُ أنس على أبي حازم وهو جالسٌ فجازَهُ ، فقيل له ؟! فقال : إني لم أجد موضعاً أجلس فيه ، وكرهت أن آخذ حديث رسول الله ﷺ وأنا قائمٌ [٢] .

سمعتُ أحمد بن محمد الزاهد بنيسابور يقولُ : أمْلى علينا أبو نُعيم عبدُ الملك ابن محمد بن عدي الجرجاني بنيسابور سنة خمس عشرة وثلاثمائة قال : سمعت عبد الملك الميموني ، يقول : سمعت أحمد بن حَنْبل ، ويحيى بن معين يقولان : لاتُبَالِ أن لاتسْأَلَ عن رَجُلٍ حدَّثَ عنهُ مالك [٣]قال : وقال عليٌّ بنُ المديني : كلُّ مَدني لَمْ يُحدِّثْ عنه مالك ففي حديثه شَيءٌ [٤] . وسمعتُ أحمد بن محمد الزاهدَ يقولُ : سَمِعْتُ أبا نُعَيم بنَ عدي الجرجاني يقول : إذا جاءكَ الحَديثُ

---

(١) مقدمة الجرح والتعديل ١ / ٢٣ ابن عدي في الكامل ١ / ١٠٢ ، حلية الأولياء ٦ / ٣٢٢ ، سير أعلام النبلاء ٨ / ٧٣ .

(٢) أوردَ القِصَّةَ ابنُ عدي في مقدمة الكامل في الضعفاء ١ / ١٠٢ . وأبو حازم : هو سلمةُ بن دينار الأعرج ، المدني ، القاضي ، مولى الأسود بن سفيان ، ثقةٌ ، عابدٌ ، مات في خلافة المنصور .
انظر ترجمته : في حلية الأولياء ٣ / ٢٢٩ ، تهذيب الكمال خ ٥٢٤ ، تذكرة الحفاظ ١ / ١٣٣ ، سير أعلام النبلاء ٦ / ٩٦ ـ ١٠٢ .

(٣) مقدمة الكامل في الضعفاء لابن عدي ١ / ١٠٢ بلفظ : « سَمِعْتُ عبدَ الملك الميموني يقولُ : « سمعتُ أحمدَ بن حنبل ، ويحيى بن معين يقولان ، لانبالي أنْ لانَسْأَلَ عن رجل حدَّث عنه مالكٌ ، إلا أن يحيى قال : إلا رجلاً أو رجلين » .

(٤) المصدر السابق ١ / ١٠٣ .

عن مالِك فاشْدُدْ به يَديْكَ [١] .

[شيوخ مالك] [☆]

(٣٦) = / العَلاَءُ بنُ عَبْدِ الرحمنِ بن يعقوبَ ، مَوْلى الحُرَقَةِ :

مِنْ قَبيلَة العرب [٢] . روى عنه مالك .

(٣٧) = / مُحَمَّد بنُ عبد الرحمنِ بن الحارِثة ، الأَنْصَاريُّ :

يُكْنَى أَبَا الرِّجَالِ [٣] ، روى عنه مالك ، ولا نظير لهذِه الكُنْيَةِ .

---

(١) مقدمة الكامل ١ / ١٠٣ والبيهقي في مناقب الشافعي ١ / ٥٠٣ ، بلفظ « إذا وجدت لمالك حديثاً فشد يدك به ، فإنه حجة » .

(☆) من عندي للتوضيح .

(٣٦) = بضم الحاء المهملة وفتح الراء بعدها قاف ـ الإمام المحدث ، أبو شِبْلٍ ـ بكسر الشين المعجمة وسكون الباء الموحدة ، المدني ، المتوفى سنة بضع وثلاثين ومائة .

مصادر ترجمته : التاريخ الكبير ٦ / ٥٠٨ ، التاريخ الصغير ٢ / ٢٩ ، الجرح والتعديل ٦ / ٣٥٧ ، الثقات لابن حبان ٣ / ٢٣٨ ، مشاهير علماء الأمصار ٨٠ ، سير أعلام النبلاء ٦ / ١٨٦ ، ميزان الاعتدال ٣ / ١٠٢ ـ ١٠٣ ، تهذيب التهذيب ٨ / ١٨٦ ـ ١٨٧ ، الخلاصة ٣٠٠ .

(٢) بطنٌ من جُهَيْنَة ، انظر المشتبه للذهبي ١ / ٢٢٦ ، اللباب ١ / ٣٥٨ تاج العروس ٦ / ٦٢ ، مُعْجَم قبائل العَرَب ١ / ٢٦٤ .

(٣٧) = وقع في الأصل « بن الحارث » وهو خطأ من الناسخ .

(٣) بكسر الراء وتخفيف الجيم ، وهي لقبٌ له ، وكُنيتُهُ في الأصل أبو عبد الرَّحمن ، قال ابن عبد البر : « لُقِّبَ بذلك ، لأَنَّهُ كانَ لهُ أولادٌ عشرٌ كُلُّهم رجالٌ » . الاستغناء ١ / ٦٣٠ .

مصادر ترجمته : التاريخ لابن معين ٢ / ٥٢٧ ، التاريخ الكبير ١ / ١٥٠ ، التاريخ الصغير ٢ / ٢٠ ، الكُنَى لمسلم ص ٤٨٩ ، الجرح والتعديل ٣ / ٢ / ٣١٧ ، الاستغناء في معرفة المشهورين من حملة العلم بالكُنَى ١ / ٦٣٠ رقم ٧٠٩ ، تهذيب الكمال خ ١٢٢٩ ، تصحيفات المحدثين ٣ / ١٠٧٨ ، الكاشف ٣ / ٦٧ ، تهذيب التهذيب ٩ / ٢٩٥ .

(٣٨) = / عبدُ الله بنُ عبدِ الرحمنِ بن مَعْمر بن حزم أَبُو طُوالةَ الأَنْصارِي :

مديني ، رَوى عَنْهُ مالِكٌ .

(٣٩) = / عَبْدُ اللهِ بنُ إدريس الأَوْدِي الكوفي :

مِنْ تلامِذَةِ مالِك ، وَلَمْ يَرْوِ مَالِكٌ عَنْ أَحد من الكوفيِّين غَيْرهُ ، رَوى عَنْهُ حَدِيثاً واحِداً ، تَفرَّدَ به مَعْنٌ (١) . وهو غريبٌ .

أخبرنِيهِ محمد بنُ إبراهيمَ العاصمي في كتابه إليَّ ، حدثنا أبو صَخْرةَ عبدُ الرحمنِ بنُ محمد بن هلال الكَاتِبُ ببغدَادَ ، حدثنا إسحاقُ بنُ موسى الأنصاري ، حدثنا مَعْنُ بنُ عيسى ، حدثنا مالك بنُ أنس ، حَدَّثني عَبْدُ اللهِ ابنُ إدريسَ ، عن شعبةَ بنِ الحجاج ، عن سَعْدِ بنِ إبراهيم عَن أبيه : أَنَّ عُمرَ ابن الخطاب حَبسَ جَماعةً مِنْهُم أَبو هريرةَ ، وقال : أَقلُّوا الرِّوايةَ عن

---

(٣٨) = البخاري المدني ، قاضي المدينة ، مات بعد الثلاثين ومائة ، ثقةٌ ، روى له الجماعةُ .

مصادر ترجمته : التاريخ الكبير ٥ / ١٣٠ ، التاريخ الصغير ٢ / ٧٩ ، الجرح والتعديل ٥ / ٢ / ٩٤ ، تهذيب الكمال خ ٧٠٤ ، تهذيب التهذيب ٢ / ١٦٤ / ٢ سير أعلام النبلاء ٥ / ٢٥١ ، تهذيب التهذيب ٥ / ٢٦٧ ، الخلاصة للخزرجي ٢٠٤ .

(٣٩) = بفتح الألف وسكون الواو وفي آخرها دالٌ مهملةٌ ـ ابن يزيد بن عبد الرحمن ، أبو محمد الحافظُ المقرىء الإمامُ ، كانت بينهُ وبين مالك صَداقَةٌ ، وُلدَ سنة عشرين ومائة . ومات سنة ١٩٢هـ .

مصادر ترجمته : تاريخ ابن معين ٢ / ٢٩٥ ، طبقات ابن سعد ٦ / ٣٨٩ ، التاريخ الكبير ٥ / ٤٧ ، التاريخ الصغير ٢ / ٢٦٩ ، الجرح والتعديل ٥ / ٩٠٨ ، مشاهير علماء الأمصار ت ١٣٧٦ ، تاريخ بغداد ٩ / ٤١٥ ، تهذيب الكمال ٦٦٥ ، سير أعلام النبلاء ٩ / ٤٢ / ٤٨ ، تذكرة الحفاظ ١ / ٢٨٣ ، الكاشف ٢ / ٧١ ، تهذيب التهذيب ٥ / ١٤٤ ، طبقات الحفاظ ١١٨ .

(١) بفتح الميم وسكون العين المهملة ـ هو مَعنُ بنُ عيسى بن يحيى المدني ، كان من أثبت أصحاب مالك تأتي ترجمته برقم ٥١ .

رســول الله ﷺ وكانوا في حَبْسِهِ إلى أنْ ماتَ [١] .

(٤٠) = / عبدُ الكريم بنُ أبي المُخَارِق المعَلِّمُ :

يُكْنَى أَبا أُميةَ ، مِنْ أَهْلِ البصرة . ضَعِيفٌ ، روى عنه مَالِكٌ ولا يَرْوي عن ضعيف غيرهُ [٢] .

(٤١) = / عَبْدُ الملكِ بنُ قُرَيبٍ البصري :

---

(١) أخْرَجَهُ الحاكمُ في المستدرك في كتاب العلم ١ / ١١٠ ، والخطيبُ البغدادي في شرف أهل الحديث ص ٨٧ ، والقاضي عياض في الإلْمَاع ص ٢١٧ « دون ذكر أبي هريرة » بلفظ : « أن عُمرَ بن الخطاب قال لابن مسعود ولأبي الدرداء ولأبي ذر : ماهذا الحديثُ عن رسول الله ﷺ ؟ وأحْسِبُهُ حَبسَهمْ حتَّى أصِيبَ » .

وقال الحاكم : صحيحٌ على شرط الشيخين ، ووافقه الذهبي في تلخيصه وذكرهُ أيضاً الذهبي في سير أعلام النبلاء ٧ / ٢٠٦ .

وقال القاضي عياض : يعني « حَبسَهُمْ » منعهم الحديثَ ولم يكنْ لعمر حَبْس . اهـ .

(٤٠) = بضم الميم ـ أبو أمية البصري ، نَزِيلُ مكةَ ، واسمُ أبيه قَيْسٌ ، وقيل طارق ، مات ١٢٦هـ .

لخص القول فيه الحافظُ ابنُ حجر فقال : « ضعيفٌ » له في البخاري زيادةٌ في أول قيام الليل ، وله ذكرٌ في مقدمة مسلم ، وما روى له النسائي إلاَّ قليلاً .

مصادر ترجمته : التاريخ لابن معين ٢ / ٣٦٩ ، التاريخ الكبير ٦ / ٨٩ ، التاريخ الصغير ٢ / ٧ ، الضعفاء الكبير للعقيلي ٣ / ٦٢ ، الكامل في الضعفاء لابن عدي ٥ / ١٩٧٦ ، كتاب المجروحين لابن حبان ٢ / ١٤٤ ، ميزان الاعتدال ٢ / ١٤٦ ، المغني في الضعفاء ٢ / ٤٠٢ ، الكاشف ٢ / ٣٢٤، تهذيب التهذيب ٦ / ٣٧٦ ـ ٣٧٨، التقريب ١ / ٥١٦، هدى الساري ٤٢١ .

(٢) قال ابن عبد البر في مقدمة التمهيد ١ / ٦٠ : « وإنما روى مالك عن عبد الكريم بن أبي المخارق ـ وهو مجمع على ضعفه وتركه ـ ، لأنه لم يعرفه ، إذ لم يكن من أهل بلده وكان حسن السمت والصلاة فغره ذلك !! ولم يدخل في كتابه عنه حكماً أفرده به » . اهـ .

وانظر التاريخ لابن معين ٢ / ٣٦٩ ، والكامل لابن عدي ٥ / ١٩٧٦ والمصادر السابقة .

(٤١) = بضم القاف وفتح الراء وسكون الياء ـ ابن عبد الملك بن علي بن أصمع أبو سعيد الباهلي ، الأصمعي ، العلامةُ ، الإخباريُّ ، الأديب . قيل : اسمُ أبيه عاصمُ ولَقبهُ قُرَيب . ولد سنة بضع ≈

روى عَنْهُ مالك ، ويُقالُ : إنَّه أَخْطأ في اسْمِهِ : قَال أَهلُ البَصرةِ : هو عَبْدُ المِلك بن قَرِير .

(٤٢) = / زيادُ بنُ سعد الخراساني :

سَاكِنُ مكةَ ، يُعَدُّ في المكيِّين ، رَوي عنه مَالِكٌ ، ويُقال : أَصْلُهُ مِنْ مَرْوَ .

(٤٣) = / أبو بكر بن عُمرَ بنُ عبد الرحمن بن عبد الله بن عمر ابن الخطاب:

يُعْرَفُ بِالكُنْيةِ ، لا يُوقَفُ له على اسْم ، روى عنه مَالِكٌ ، مَدنيٌّ ثِقَةٌ .

= وعشرين ومائة ، ومات سنة ست عشرة ومائتين ، وقيل غير ذلك .

مصادر ترجمته : تاريخ ابن معين ٣٧٤ ، التاريخ الكبير ٥ / ٤٢٨ ، الجرح والتعديل ٥ / ٣٦٣ ، مراتب النحويين ٤٦ ـ ٦٥ ، طبقات النحويين للزبيدي ١٦٧ ـ ١٧٤ ، أخبار النحويين البصريين ٥٨ ـ ٦٧ تاريخ بغداد ١٠ / ٤١٠ ـ ٤٢٠ ، أنباء الرواة ٢ / ١٩٧ ، تهذيب الكمال لوحة ٨٦١ ، سير أعلام النبلاء ١٠ / ١٧٥ ـ ١٨١ ، تهذيب التهذيب ٦ / ٤١٥ .

(٤٢) = الإمام الحافظُ أبو عبد الرحمن. نزيلُ مكةَ ، ثم اليمن ، قال ابنُ عيينة: هو أثبتُ أصحاب الزهري . مات كهلاً ، قريبٌ من موت ابن جريج .

مصادر ترجمته : التاريخ الكبير ٣ / ٣٥٨ ، الجرح والتعديل ٣ / ٥٣٣ ـ ٥٣٤ مشاهير علماء الأمصار ١٤٦ ، تهذيب الكمال خ ٤٤٤ ، سير أعلام النبلاء ٧ / ٢٨٥ ـ ٢٨٦ ، تذكرة الحفاظ ١ / ١٥٨ ، تهذيب التهذيب ٣ / ٣٦٩ ـ ٣٧٠ ، طبقات الحفاظ ٨٥ ، الخلاصة للخزرجي ١٢٥ .

(٤٣) = القُرشيُّ العدوي ، المدني ، ثِقَةٌ ، من كبار السابعة ، وروايتُهُ عن جد أبيه منقطعةٌ . (التقريب ٢ / ٣٩٩) .

مصادر ترجمته : التاريخ الكبير ٦ / ٤٤٨ ، الجرح والتعديل ٦ / ٣٤٧ ، الاستغناء في معرفة المشهورين من حملة العلم بالكنى ٢ / ١٠٦٢ رقم ١٣٢٨ ، تهذيب الكمال خ ١٥٨٩ ، الكاشف ٣ / ٣١٦ ، تهذيب التهذيب ١٢ / ١٣ ، الخلاصة للخزرجي ٣٨٢ .

(٤٤) = / عَامِر بنُ عبد الله بن الزبير بن العوام :

أبو الحارث ، مَديني . قال مالك : ما رأيتُ أعبدَ منه ، كان يَقَعُ الرداءُ من عاتِقِهِ في الصلاة وهو لا يَشْعُرُ (١) . !!

١٨ - وهو الذي يَروي عَنْ أبي قَتادةَ أنَّ النبيَّ ﷺ كَانَ يُصلِّي وهو حَامِلٌ أُمامة بِنْتِ زينب بِنْتِ النبي ﷺ فإذَا سَجَدَ وَضَعَهَا وإذا قَامَ حَملَها ، وهو حديث مخرَّجٌ (٢) . (وأحاديثهُ كلُّها محتجٌّ بها) (٣) .

(٤٥) = / نُعَيم بنُ عبد اللهِ المُجْمِر:

---

(٤٤) = ثقةٌ ، عابدٌ ، مات سنة نيف وعشرين ومائة . (التقريب ١ / ٣٨٨) .

مصادر ترجمته : التاريخ الكبير ٦ / ٤٤٨ ، الجرح والتعديل ٦ / ٣٢٥ ، حلية الأولياء ٣ / ١٦٦ - ١٦٨ ، تهذيب الكمال خ ٦٤٥ ، سير أعلام النبلاء ٥ / ٢١٩ - ٢٢٠ ، الكاشف ٢ / ٣١٧ ، تهذيب التهذيب ٥ / ٧٤ ، الخلاصة للخزرجي ١٨٤ .

(١) أورده بنحوه أبو نُعيم في الحلية ٣ / ١٦٦ ، والذهبيُّ في سير أعلام النبلاء ٥ / ٢٢٠ عن القعنبي قال : سمعتُ مالكاً يقول : كان عامرُ بن عبد الله يَقِفُ عند موضع الجنائز يدعُو ، وعليه قطيفةٌ ، فتسقُطُ وما يَشْعُرُ .

(٢) أخرجه البخاري في كتاب العلم ١ / ٥٩٠ فتح الباري وأبو داود في كتاب الصلاة ٣ / ١٨٥ ، والنسائي في كتاب السهو ٣ / ١٠ ، ومالك في الموطأ (جامع الصلاة) ١ / ٣٤٤ (الزرقاني) كُلُّهم من طريق عامر بن عَبْد الله بن الزبير عن أبي قتادة مرفوعاً .

(٣) الجملةُ الأخيرة نقلها عنهُ الحافظُ ابنُ حجر في تهذيب التهذيب ٥ / ٧٤ .

(٤٥) = بضم الميم وسكون الجيم ، وكسر الميم الثانية ، المدني الفقيهُ ، مولى آل عمرَ بن الخطاب ، عاش إلى قريب سنة عشرين ومائة . قال الحافظُ ابنُ حجر : ثقةٌ ، من الثالثة / ع . (التقريب : ٢ / ٣٠٥) .

مصادر ترجمته : التاريخ الكبير ٨ / ٩٢ ، الجرح والتعديل ٨ / ٤٦٠ ، المعرفة والتاريخ ص ٥٦٦ ، تهذيب الكمال ١٤٢١ ، تذهيب التهذيب خ ٤ / ١٠٣ / أ ، سير أعلام النبلاء ٥ / ٢٢٧ ، تاريخ الإسلام ٥ / ١٢ ، الكاشف ٣ / ٢٠٧ ، تهذيب التهذيب ١٠ / ٤٦٥ ، خلاصة تذهيب الكمال ٤٠٣ .

سُمّيَ بـه لأنـه كان يُجَمِّر في مسجـدِ النبيِّ ﷺ ، مَـدِينيٌ ، سمعَ أبـا هريرة وغَيْرَهُ . روى عنه مالِكٌ .

(٤٦) = / سُهيلُ بنُ أبي صالح :

ثِقَـةٌ ، واسْمُ أَبي صَـالِح : ذَكْوانَ . قـال البخـاري : مـات ابْنٌ لـه ، فَحزِن عليه ، فَنَسِي في آخر عُمْرِهِ كَثِيراً من حَـدِيثِـهِ (١) ، ولم يخرجْـهُ في صَحِيحـهِ (٢) وأخرجهُ مسلمٌ .

١٩ ـ روى عنه ربيعة بن أبي عبـد الرحمن ، عَنْ أبيـهِ ، عن أبي هريرة أَنَّ النبي ﷺ قَضَى باليَمينِ مع الشَّاهِدِ (٣) . قـال سُلَيْمانُ بنُ بلالٍ وغيرُهُ : فسـألنـا

---

(٤٦) = الإمامُ المحدّثُ أبو يزيد المدني ، مولى جُويرية بنتِ الأحمس ـ بالحاء المهملة ـ الغطفانيـة . كان من كبار الحفاظ ، ثم أصـابـه المرضُ في آخر حيـاتـه فحصل لـه تغييرٌ في حفظـه مـات في خلافة المنصور . (تقريب التهذيب ١ / ٣٣٨) .

مصادر ترجمتـه : التـاريـخ الكبير ٤ / ١٠٤ ، الجرح والتعـديـل ٤ / ٢٤٦ ، الضعفـاء للعقيلي ٢ / ١٥٥ ـ ١٥٦ ، تاريخ الثقات للعجلي ص ٢١٠ ، الكامل في الضعفاء لابن عدي ٢ / ١٢٨٥ ، تهذيب الكـمال خ / ٥٦١ ، سير أعـلام النبـلاء ٥ / ٤٥٨ ـ ٤٦١ ، تـذكرة الحفـاظ ١ / ١٣٧ ، الكاشف ١ / ٤٠٩ ، ميزان الاعتدال ١ / ٢٤٣ ، المغني ١ / ٢٨٩ ، تهذيب التهذيب ٤ / ٢٦٣ .

(١) أورده الحافظُ ابنُ حجر في تهذيب التهـذيب ٤ / ٢٦٤ وعزاه إلى البخـاري في تـاريخـه ولم أجـده فيـه ، وعـزاه الـذهبي في سير أعـلام النبـلاء ٥ / ٤٥٠ ، إلى علي ابن المـديني ، لكن قـال : « أخٌ لسُهيَل » .

(٢) أي استقلالاً بل أخرجَهُ مقروناً بغَيْرِهِ ، وقد عابه النسـائي على ذلـك ، وَلَمْ يَجـدْ لـه الـدارقطني عُذْراً . انظر سير أعلام النبلاء ٥ / ٤٦٠ ، تهذيب التهذيب ٤ / ٢٦٤ ، تهذيب الكمال خ ٥٦١ .

(٣) أخرجه أبو داود في الأقضيـة ١٠ / ٣١ (عَون المعبود) ، والترمـذي في الأحكام ٤ / ٥٧٢ (تحفـة الأحوذي) وابنُ ماجه في الأحكام ٢ / ٧٩٣ ، والطحاوي في شرح معـاني الآثـار ٢ / ٢٨٠ ، وابنُ أبي حاتم في العلل ١ / ٤٦٣ ، والخطيبُ البغدادي في الكفـايـة ٣٣١ ـ ٣٣٢ كُلُّهُمْ من طريق عبـد العزيز بن محمد ، عن ربيعة بن أبي عبـد الرحمن ، عن سُهيل بن أبي صـالح بهـذا السـنـدِ . وقـال الترمذي : « حديثٌ حَسنٌ غَريبٌ » .

=

عنه سُهَيلاً فلم يحفظْهُ ، فكان يقول بعد ذلك : حدثني ربيعةُ عنيٌّ - وهو ثقةٌ - عن أبي ، عن أبي هريرة .

العلاءُ بنُ عبدِ الرحمن بن يعقوب مولى الحُرَقَةِ (١) :

مدينيٌّ ، مختلفٌ فيه ، لأنه يتفرد بأحاديث لايُتابع عليها .

٢٠ - كحديثٍ عَنْ أبيهِ ، عَنْ أبي هرَيرةَ عن النبي ﷺ : « إذا كَانَ النصْفُ مِنْ شعبان فَلا صَومَ حَتىَّ رَمضَانَ » (٢) .

= ونقل ابن أبي حاتم في العلل ١ / ٤٦٣ تصحيحهُ عن أبيه وأبي زرعةَ الرازي ، وأورده الحافظُ في فتح الباري ٥ / ٢٨٢ .

(١) بضم الحاء المهملة وفتح الراء وفي آخرها قاف ، تقدمت ترجمته برقم ٣٦ .

(٢) أخرجه أبو داود في سننه ٦ / ٤٦٠ (كما في عون المعبود) ، والترمذي ٢ / ٢٧٠ ، وابن ماجه ١ / ٥٢٨ ، والدارمي ١ / ٣٥٠ ، وأحمد في المسند ٢ / ٤٤٢ ، والخطيب البغدادي في تاريخه ٨ / ٤٨ كلهم من طريق العلاء بن عبد الرحمن ، عن أبيه ، عن أبي هريرة مرفوعاً .

وقال الترمذي : « حديث أبي هريرة حديث حسن صحيح لانعرفه إلا من هذا الوجه على هذا اللفظ » .

وقال المنذري في مختصر سنن أبي داود ٣ / ٢٢٤ : حكى أبو داود عن الإمام أحمد أنه قال : هذا حديث منكر . قال : وكان عبد الرحمن بن مهدي لايحدث به ، ويحتمل أن يكون الإمام أحمد إنما أنكره من جهة العلاء بن عبد الرحمن فإن فيه مقالاً لأئمة هذا الشأن

هذا ، وقد بحث الحافظ ابن رجب في هذا الحديث بحثاً جيداً في كتابه القيم : « لطائف المعارف » ص ١٤٢ من حيث السند والمتن فقال : « ... واختلف العلماء في صحة هذا الحديث ، ثم العمل به ! فأما تصحيحه فصححه غير واحد ، منهم الترمذي ، وابن حبان ، والحاكم ، والطحاوي ، وابن عبد البر ، وتكلم فيه من هو أكبر من هؤلاء وأعلم . وقالوا : هو حديث منكر ، منهم : عبد الرحمن بن مهدي ، وأحمد ، وأبو زرعة الرازي ، والأثرم ، ورده الإمام أحمد بحديث : « لاتقدموا رمضان بصوم يوم أو يومين » فإن مفهومه جواز التقدم بأكثر من يومين . اهـ كلامه بتصرف . =

وقد أخرج مسلم في الصحيح المشاهير من حديثه ، دون هذا ، والشواذ .

(٤٧) = / زُفَرُ بنُ عاصِم :

يروي عنه مالك أَحَاديثَ .

(٤٨) = / صَدَقَةُ بنُ يسار الجزري :

يُكني أبا مُحمَّدٍ :

= وذكر الحافِظُ ابنُ حجر عن القُرْطبي : بأنه لاتعارض بين حديث النَّهى عن صوم نصف من شعبان الثاني ، والنَّهى عن تقدّم رمضانَ بصومِ يومٍ أو يومين ، وبين وصال شعبان برمضانَ ، والجَمْعُ ممكِنٌ ، بأنْ يُحملَ النَّهْيُ على من ليست له عادة بذلك .

ويحمْلُ الأمرُ على من له عادةٌ ، حملاً للمخاطب بذلك على ملازمة عادة الخير حتى لايقطع . فتح الباري ٤ / ١١٥ ، عون المعبود ٦ / ٤٦١ .

وقد سبق إلى هذا الترمذي فأشار إلى اندفاع التعارض بين هذا الحديث والأحايث التي أشار إليها فقال : « ومعنى هذا الحديث عند بعض أهل العلم أن يكون الرجل مفطراً ، فإن بقي من شعبان شيء أخذ في الصوم لحال رمضان . وقد روي عن أبي هريرة عن النبي ﷺ ما يشبهُ قولهم ، حيث قال صلى الله عليه وسلم : « لاتقدموا شهر رمضان بصيام إلا أن يوافق ذلك صوماً كان يصومه أحدكم » .

وقد دل في هذا الحديث إنما الكراهية على من يتعمد الصيام لحال رمضان » . انتهى كلام الترمذي . وانظر نصب الراية للزيلعي ٢ / ٤٤٠ ـ ٤٤١ ففيه فوائد أخرى : وموازنة قيمة بين روايتي الترمذي وأبي داود وانظر أيضاً ماقاله الساعاتي في الفتح الرباني ١٠ / ٢٠١ ـ ٢٠٥ .

(٤٧) = بضم أوله وفتح الفاء ، ذكره البخاري في التاريخ الكبير ٣ / ٤٣١ ، وابنُ أبي حاتم في الجرح والتعديل ١ / ٢ / ٦٠٨ ، وقال : « زفر بن عاصم عن عمر بن عبد العزيز منقطعٌ ، روى عنه مالكُ بنُ أنس ، سمعتُ أبي يقولُ ذلك » .

(٤٨) = نزيلُ مكةَ ، ثقةٌ ، من الرابعة ، مات في أول خلافة بني العباس ، وكان ذلك سنة ١٣٢هـ . (التقريب ١ / ٣٦٦) .

مصادر ترجمته : التاريخ لابن معين ٢ / ٢٦٩ ، التاريخ الكبير ٤ / ٢٩٣ ، الجرح والتعديل ٤ / ٤٢٨ ، الكاشف ٢ / ٢٧ ، تهذيب التهذيب ٤ / ٤١٩ ، الخلاصة للخزرجي ص ١١٤ .

٢١ - روى عنه مالك ، عن سعيدِ بنِ المُسَيَّب **أنَّ النبي ﷺ كان يَتَختَّمُ في يَمينِهِ** . وكذا في الموطأ يَعْنِي مُرسلاً [١] . وقد رواه غُيْرُ مُعتَمد ، وهو دِعْبِل [٢] بن علي الشاعرِ ، عَن مالك موصلاً ، عن أبي هريرة [٣] .

(٤٩) = / عطاء الخُراساني :

---

(١) كذا قال !! والموجود في الموطأ ص ٦٧٠ هكذا « مالكٌ ، عن صدقةَ بن يسار أنه قال : سألت سعيد بن المسيب عن لُبْسِ الخاتم ؟ قال : ألبسهُ ، وأخْبر الناسَ أني أفْتيت بذلك » وانظر شرح الزرقاني ٤ / ٣١٨ .

(٢) بكسر الدال المهملة وسكون العين المهملة ، وكسر الباء الموحدة - أبو علي الخزاعي ، له ديوانٌ مشهورٌ ، وكتابٌ طبقات الشعراء ، وكان من غُلاة الشيعة ، قال الذهبي : رافضيٌ بغيضٌ ،له عن مالك غرائب . مات سنة ٢٤٦هـ .

انظر ترجمته : طبقات الشعراء ٢٦٤ - ٤٦٨ ، الشعر والشعراء ٥٣٩ ، تاريخ بغداد ٨ / ٣٨٢ - ٣٨٥ ، سير أعلام النبلاء ١١ / ٥١٩ ، ميزان الاعتدال ٢ / ٧٢ اللسان ٢ / ٤٣٠ .

(٣) ضعيفٌ جداً بهذا السند ، لضعف دِعْبل الخزاعي . أخرجه هلالُ بنُ محمد الحفار ، كما في كتاب أحكام الخواتيم لابن رجب ص ٨٨ - عن إسماعيل بن علي بن رزين الخزاعي ، حدثنا أبي ، حدثنا أخي دعبل بن علي قال سمعتُ مالكَ بن أنس يحدثُ الرَّشيدَ قال : حدثنا أمير المؤمنين ، حدثنا صدقةُ بنُ يسار أبو محمد التار ، عن سعيد بن المسيب ، عن أبي هريرة قال : لم يزل رسولُ الله ﷺ يتختَّمُ في يمينه حتى قبضهُ الله عزَّ وجلَّ . وأشار إليه الحَافِظُ ابنُ حجر في فتح الباري ١٠ / ٣٢٧ وعزاه إلى الدارقطني في غرائب مالك .

وأحاديثُ التختُّم باليمين قد جاءت بطرقٍ أخرى متعددةٌ ، فقد أخرج أبو داود في سننه ١١ / ٢٨٦ (عونُ المعبود) والترمذي في اللباس ٣ / ٥٢ (تحفة الأحوذي ط / هند) وابن ماجه ٢ / ١٢٠٣ وأحمد في المسند ١ / ٢٠٤ - ٢٠٥ ، من طريق حماد بن سلمة قال : رأيتُ ابنَ أبي رافع يتختَّمُ في يمينه فسألتُهُ عن ذَلِكَ ؟ فقال : رأيت عبد اللهِ بن جعفر يتختَّم في اليمين . وقال : كان النبيُّ ﷺ يَتَخَتَمُ في يمينه .

قال الترمذي : قال محمد (يعني البخاري) وهذا أصحُّ شيء رُوِيَ عن النبي ﷺ في هذا الباب . وانظر كتاب أحكام الخواتيم لابن رجب ص ٨٨ وما بعدها .

(٤٩) = بضم الخاء المعجمة، وفتح الراء بعدها ألف وسين مهملة ، الإمام الواعظ أبو عثمان الخراساني ، =

هو عطاءُ بنُ ميسرة ، وكُنْيَـةُ ميسرةَ أبـو مُسْلم ، إلاَّ أن مـالكاً روى عنـه وقال : عطاءُ بن عَبْدِ اللهِ .

وقيلَ لَهُ الخراساني : لأنـه انتقلَ إلى خراسـانَ وتولَّى القضـاءَ بِهَـا وهو غيرُ متفقٍ عليه [١] .

(٥٠) = / عائشةُ بنتُ سَعدِ بن أبي وقَّاص :

مدنيةٌ . روى عنها مالك . (وليس في كُتُبِهِ عن النِّساء إلا عنها) [٢] .

٢٢ ـ حدثنا أبو علي الخِضْرُ بنُ أحمد الفقيـهُ ، ومحمـد بنُ عبـد الله الحَـافِـظُ بنيسابورَ قالا : حدثنا ابنُ عبد الله الأصبهاني ، نزيلُ نيسابور ، حدثنـا أحمـدُ ابنُ علي الأبَّار ، حدثنا أحمدُ بن شَبيب بن سعيد ، حدثنا أبي ، عن يونسَ بن يزيد ، عن الزهري قال : سَمِعْتُ ذاك الفتى مَالِـك بن أنس يُحـدِّثُ عن سعـد

= لخص القـول فيـه الحـافـظُ ابنُ حجر فقـال : « صـدوقٌ يهم كثيراً ، ويرسِـلُ ، ويـدلِّسُ ، من الخامسة . مات سنة ١٣٥ هـ ولم يصح أن البخاري أخرج له / م عم . (التقريب ٢ / ٢٣) .

مصادر ترجمتـه : طبقـات ابن سعـد ٧ / ٣٧٩ ، التـاريخ الكبير ٦ / ٤٧٤ ، الجرح والتعـديـل ٦ / ٣٣٤ ، الضعفـاء للعقيلي ٣ / ٤٠٥ ، المجروحين لابن حبـان ٢ / ١٣٠ الكامـل لابن عـدي ٥ / ١٩٩٦ ، تهذيب الكمال خ ٩٤١ ، ميزان الاعتدال ٣ / ٧٣ ، تهذيب التهذيب ٧ / ٢١٢ .

(١) يعني في عدالته ، ولا يقصدُ أنَّ أحد الشيخين أخرج له دون الآخر بدليل أن مسلماً أخرج لـه في صحيحه كما في المصادر السابقة .

(٥٠) = الزهرية ، المدنية ، روت عن أبيها ، وعن أم ذر ـ ذكرها العجلي ، وابن حبان في الثقـات ، وقال العجلي : تابعية ، ثقة ، مدنية .

مصادر ترجمتها : الثقات للعجلي ص ٥٢١ ، الثقات لابن حبان ٥ / ٢٨٨ ـ ٢٨٩ ، الكاشف ٣ / ٤٧٦ ، تـاريـخ الإسـلام للـذهبي ٤ / ٢٦٢ ، تهـذيب التهـذيب ١٢ / ٤٣٦ الإصـابـة ٤ / ٣٦١ ، تقريب التهذيب ٢ / ٦٠٦ . الخلاصة للخزرجي ٤٢٥ .

(٢) العبارة في تهذيب التهذيب « وقال الخليلي : لم يرو مـالكٌ عن امرأةٍ غيرها » .

ابن إسحاق بن كعب بن عجرة ، حدثتني زينب بنت كعب بن عجرة ، عن فُرَيعة [١] بنتِ مالك قالتْ خَرجَ زَوْجي في طلبِ أعْلاَجٍ لَهُ الحَديثَ [٢] .

وهو مُخرَّجٌ في الصحيحين [٣] مِنْ حديث مالك .

٢٣ ـ حدثنا عُمَر بنُ إبراهيمَ الكتَّاني ببَغْدَادَ ، حدثنا يَحْيَى بنُ صَاعِد ، حدثنا مالكُ بن سيف التُّجِيبي [٤] بِمِصْرَ .

---

(١) بضم الفاء مُصغراً ، بنتُ مالك بن سنان الأنصارية ، أختُ أبي سعيد الخدري ، صحابيةٌ جليلةٌ ، لها حديثٌ قضى به عثمانُ ، ويُقالُ لها الفارِعةُ . (التقريب ٢ / ٦١٠ ، الإصابة ٤ / ٣١٨) .

(٢) تمامهُ : « فأدركهم بطرف القدوم ، فقتلوهُ ، فجاء نعيُ زوجي وأنا في دارٍ من دور الأنصار ، شاسعةٌ عن دار أهلي ، فأتيتُ النبي ﷺ فقلتُ : يارسول الله إنَّهُ جاء نعيُ زوجي ، وأنا في دار شاسعة عن دار أهلي ، وإخوتي ، ولم يدع مالاً ينفق عليَّ ، ولا مالاً ورثتُهُ ، ولا داراً يملكها ، فإن رأيت أن تأْذن لي فألحقَ بدار أهلي ، ودار إخوتي فإنَّهُ أحبُّ إليَّ ، وأجمعُ لي في بعض أمري . قال : فافعلي إن شئت . قالت : فخرجت قريرة عيني لما قضى الله على لسانِ رسول الله ﷺ ، حتى إذا كنتُ في المسجد ، أو في بعض الحجرة دعاني ، فقال : كيف زعمْت ؟ فقصصتُ عليه ، فقال : امكثي في بيتك الذي جاء فيه نعي زوجك حتى يبلغ الكتاب أجلهُ . قالت : فاعتددت فيه أربعة أشهر وعشراً » .

أخرجه مالك في الموطأ مطولاً ١ / ٤٠٥ ، ومن طريقه أبو داود ١ / ٣١٤ ، والترمذي ١ / ١٥٦ ، والدارمي ٢ / ١٦٨ ، والشافعي ١٧٠٤ وعنه البيهقي في السنن الكبري ٧ / ٤٣٤ كلُّهمْ عن مالك ، عن سعد بن إسحاق بن كعب بن عُجرة ، بهذا السند .

وقال الترمذي : « هذا حَديثٌ حسنٌ صحيحٌ » .

وأخرجه أيضاً النسائي ٢ / ١١٣ ، وابنُ ماجه ١ / ٦٥٤ والبيهقي ٧ / ٤٣٤ ، وأحمد ٦ / ٣٧٠ و ٤٢٠ ـ ٤٢١ ، وابنُ أبي شيبة ٥ / ١٨٤ ، من طرقٍ أخرى عن سعد بن إسحاق بالسند نفسه .

ورجاله ثقاتٌ غير زينب بنت كعب ، قال عنها الحافظ ابنُ حجر في التقريب ٢ / ٦٠٠ « مقبولة » يعني عند المتابعة . ويقال لها صُحبةٌ .

(٣) قولهُ : « وهو مخرجٌ في الصحيحين إلخ » لم أجدْهُ بهذا اللفظِ ولعلَّه وهمٌ مِنْهُ رحمه الله .

(والله أعلم)

(٤) بضم التاء المثناة ، وكسر الجيم وسكون الياء ، وفي آخرها باء موحدةٌ نسبة إلى تجيب ، محلة بمصر . (اللباب : ١ / ١٦٩) .

ح وحدثنا جدّي محمدُ بنُ علي بن عمر [١] ، وابنُ علقمةَ قالا : حدثنا ابْنُ أبي حاتم الرازي ، حدثنا مَالِكُ بنُ سيف المصري بمِصْرَ . حدثنا إسحاق بنُ بكر ابن مضر حدثني أبي ، عن يزيد [٢] بن عبد الله بن الهادِ ، عن مالك بن أنس ، عن نافع ، عن ابن عمر قال : **قال رسول الله ﷺ : « لايَحْلِبَنَّ أحدُكم مَاشِيةَ أخِيهِ إلا بإذْنِهِ ، أيحبُّ أحَدُكُمْ أنْ تُؤْتَى خِزَانتُهُ ، فَيُكْسَرَ بَابُهُ ، ويُنتثلُ مَا فيه ؟ إنما ضُروعُ مواشِي أحدِكُمْ خِزانَتُهُ »** [٣] .

تفردَ به إسحاقُ بنُ بكر عن أبيه ، وهما ثقتانِ ، وابنُ الهادِ أستاذُ مالك : كبيرٌ ، مِنَ التابعين [٤] .

٢٤ ـ حدثنا محمدُ بن سليمان بن يزيد ، حدثنا محمدُ بن صالح ، حدثنا

---

(١) في ب : « عمرو » .

(٢) في ب : عن يزيد ، عن عبد الله .!!

(٣) أخرجه البخاري في كتاب اللقطة ٢ / ٩٥ (باب لاتُحْتلبُ ماشيةَ أحدٍ إلا بإذنه) عن عبد الله ابن يوسف ، ومسلمٌ في كتاب اللقطة أيضاً ٥ / ١٣٧ ، (باب تحريم حلبِ الماشية بغير إذن مالكها) عن يحيى بن يحيى ، عن مالك بن أنس ، عن نافع ، عن ابن عمر مرفوعاً بلفظ : « لايَحلبنَّ أحدٌ ماشية أحدٍ إلا بإذنه ..... » .

وقوله : « ويُنتثلُ » بفتح الثاء المثلثة أي يستخرج وينثر فيؤخذُ . وهي رواية مسلم ، وأبي داود في الجهاد ٧ / ٢٧٨ (عون المعبود) ، وابن ماجه في كتاب التجارات : ٢ / ٧٧٢ ، والبيهقي في السنن الكبري في كتاب الضحايا ٩ / ٣٥٩ .

وأكثرُ الروايات : « ويُنْتقلُ » بالقاف ، من الانتقال .

انظر النهاية في غريب الحديث : ٥ / ١٦ .

(٤) هو يزيدُ بن عبد الله بن أُسامة بن الهادِ ، الإمامُ الحافظ أبو عبد الله الليثي المدني . المتوفى بالمدينة سنة ١٣٩ هـ .

ترجمته : التاريخ الكبير : ٨ / ٣٤٤ ، الجرح والتعديل : ٩ / ٢٧٥ ، الثقات لابن حبان : ٣ / ٢٩٣ ، تهذيب الكمال ١٥٣٥ ، تذهيب التهذيب : ٤ / ١٧٧ / ١ ، سير أعلام النبلاء ٦ / ١٨٨ ، تهذيب التهذيب ١١ / ٣٣٩ ،

بُنْدارُ بنُ بشار [١] ، حدثنا عبدُ الوهاب بنُ عبد المجيد الثقفي ، حدثنا يحيى ابن سعيد الأنصاري ، عن مالك بن أنس .

وحدثني [٢] محمد بنُ عبد الله بن النَّديم ، حدثنا أحمدُ بنُ محمد بن زياد ، حدثنا إسماعيلُ بنُ إسحاق ، حدثنا خالد بن خدَّاش ، حدثنا حمادُ بن زيد ، عن يحيى بن سعيد الأَنْصاري ، عن مالك بن أنس ، عن الزهري ، عن الحسن ابن محمد بن الحنفية ، عَنْ أبيهِ ، عن علي بن أبي طالب **أن النبي ﷺ نَهى عَنْ نكاح المتْعةِ** [٣] .

قال حمادُ بنُ زيدٍ : ثم لَقِيتُ مالكاً فحدَّثنيه ، قال خالدٌ : ثُمَّ لَقِيتُ مالكاً فحدَّثنيهِ .

٢٥ - حدثني أبو مسلم غَالِبُ بنُ علي ، أخبرنا محمد بنُ عبد الله الأَبْهَري [٤] بإفَادة ابن بكير [٥] حدثنا بكرُ بن مُحمد بنُ العلا ، حدثنا أحمدُ بنُ مُضَارِب

---

(١) هو محمدُ بن بشار بن عثمان ، العبدي ، البصري المتوفى سنة ٢٥٢هـ . (التقريب : ٢ / ٢٤٧) .

(٢) في ب : ح وحدثني ...

(٣) أخرجه البخاري في النكاح : ٩ : ١٦٦ « باب نهي رسول الله ﷺ عن نكاح المتعة أخيراً » وفي المغازي ٧ / ٤٨١ (غزوة خيبر) (فتح الباري) ومسلمٌ في النكاح ٩ / ١٨٩ (بشرح النووي) من طريق مالك عن ابن شهاب عن عبد الله والحسن ابْنَي محمد بن علي بن أبي طالب ، عن أبيهما ، عن علي بن أبي طالب بلفْظِ : « أنَّ رسولَ الله ﷺ نهى عن متعة النساء يوم خيبر ، وعن الحُمُر الأهلية » .

وأخرجه أيضاً الترمذي في النكاح ٢ / ٢٩٥ ، وابنُ ماجه في النكاح ٢ / ٦٣٠ والدارمي في النكاح ٢ / ٦٤ من طريق سفيان بن عيينة عن ابن شهاب بالسند نفْسه . وقال الترمذي : « حديثٌ حسنٌ صحيح » .

(٤) بفتح الهمزة وسكون الباء الموحدة ، وفتح الهاء وفي آخرها راءٌ ، نسبةً إلى بلدة قُرب زَنْجَان ، منها الإمام أبو بكر محمدُ بن عبد الله بن محمد بن صالح المالكي التيمي المولود سنة ٢٨٩هـ ، المتوفى سنة ٣٧٥هـ . انظر اللباب : ١ / ٢٠ .

(٥) في ب : ابن بكر !

الكَلْبي ، حدثنا أبي ، عَنْ مُحمَّد بنِ عُمرَ عَنْ سُلَيْمانَ بن بلال ، حدثنا رَبيعةُ ابنُ أبي عبد الرحمن قال : سَمِعْتُ ذَاكَ الفَتَى مالكاً ، عَن الزهري ، عن سعيد ابن المسيب ، عَنْ أَبي هُرَيرَة قال : قال رسول الله ﷺ : « **رأيتُ عَمْرو بن لُحَيٍّ يجُرُّ قُصْبَهُ في النار ، وهو أولُ من سيَّبَ السَّوائبَ** » [١] .

قال سليمان بنُ بلال : حدثني به مالكٌ عن الزهري ، ويحيى بنُ سعيد عن سعيد بن المسيب . قال محمد بنُ عُمرَ : ثم سَمِعْتُهُ مِنْ مالِك .

حدثني محمد بنُ الحسنِ بن الفتح الصفارُ سنة أربع وسبعين [٢] ، حدثنا عبدُ الله بنُ سليمان السِّجِسْتَاني [٣] ببغْدَادَ ، حدثنا مُحمَّد بنُ مصفَّي الحِمْصي ،

---

(١) أخرجه البخاري في كتاب المناقب ٤ / ١٦٠ (باب قصة خزاعة) عن أبي اليمان ، عن شعيب ، عن الزهري « مطولاً » بهذا السند .

وأخرجه مسلمٌ في كتاب الكسوف ٣ / ٣١ مطولاً في خطبةِ صلاة الكسوف (باب ذكر عذاب القبر في صلاة الكسوف) عن يعقوب بن إبراهيم الدَّورقي ، عن إسماعيل بن علية ، عن هشام الدَّسْتوائي ، عن أبي الزبير ، عن جابر بن عبد الله مرفوعاً .

وعمرُو بن لحي ـ باللام والحاء المهملة مصغراً ـ هو ابنُ حارثة ، بن عمرو بن عامر ، بن ماء السماء . انظر قصته في أنساب الأشراف للبلاذري ص ٣٤ ـ ٣٥ . البداية والنهاية ٢ / ١٨٨ ـ ١٨٩ .

وقوله : « وقُصْبه » بضم القاف وسكون الصاد المهملة ـ هو الأمعاءُ ، وجمعهُ أقصابٌ . وقيل : اسم للأمعاء كلِّها ، وقيل : هو ما كان أسفل البطن من الأمعاء . (انظر النهاية ٤ / ٦٧) :

والسوائب : جمع سائبة ، وهي المهملة من الدواب ، أو العبدِ يُعْتَقَ على أن لا ولاءَ له . وكان الرَّجل في الجاهلية إذا قَدمَ من سفر بعيدٍ أو نجت دابتهُ من مشقةٍ ، أو حرب ، قال : ناقتي سائبةٌ ، فلا تُمْنعُ من ماء ، ولا مرعى ، ولا تُحْلَبُ ، ولا تُركَبُ .

انظر النهاية لابن الأثير ٢ / ٣١٢ ، القاموس مادة (سيب) .

(٢) يعني وثلاثمائة .

(٣) بكسر السين المهملة والجيم ، وسكون السين الثانية . وبعدها تاءٌ مفتوحة معجمةٌ باثنتين من فوقها ، وبعد الألف نونٌ ، نسبةً إلى سجستان بلادٌ معروفةٌ . انظر (اللباب ١ / ٥٣٣) =

حدثنا محمدُ بنُ حرب ، حدثنا ابنُ جريج ، عن مالك بن أنس ، عَنْ الزهري عَنْ أنس « **أنَّ النبي ﷺ دَخَل مَكةَ ، وعليه المِغْفَرُ** » (١) .

٢٦ ـ حدثني عُمَرُ بنُ إبراهيمَ المقرئُ ، حدثنا يحيى بنُ صاعِد ، حدثنا يَزِيدُ ابنُ عبد الصمد الدِّمشْقي ح ـ وحدثنا عبدُ الصَّمد بنُ أحمد الخَوْلاني الحِمْصي ، حدثنا أحمدُ بنُ سليمانَ الدمشقي ، حدثنا يزيدُ بنُ عبد الصمد ح ـ وحدثنا جدِّي ، حدثنا عبدُ الرحمنِ بنُ أبي حاتم ، حدثنا يَزِيدُ بنُ عبد الصمد ، حدثنا عُمَرُ بنُ عبد الواحِد ، حدثنا الأوزاعي ، عن مالك بنِ أنس ، عن عبد الله بن دينار ، عن ابن عمر قال : **قال النبيُّ ﷺ : « يُرفَعُ لكلِّ غادِرٍ لواءٌ يومَ القيامة ، فَيُقَالُ : هَذهِ غَدْرَةُ فلانٍ** » (٢) .

= والمشهور بها هو الحافظُ أبو بكر بنُ أبي داود عبدُ اللهِ بن الحافظ الكبير سليمان بن الأشعث المولود سنة ٢٣٠ هـ والمتوفى سنة ٣١٦ هـ .

وسيذكر المصنف ترجمته برقم ٣٣١ .

(١) تقدم تخريجه برقم ٧ .

(٢) أخرجه البخاري في كتاب الجزية ٦ / ٢٨٣ « باب إثم الغادر للبرِّ والفاجر » ومسلم في كتاب الجهاد ٥ / ١٤٢ « باب تحريم الغَدْر » كلاهما عن الأعْمشِ ، عن أبي وائل ، عن عَبْد الله مرفوعاً .

وأخرجه أيضاً أبو داود في الجهاد ٧ / ٤٣٦ ، والترمذي ٢ / ٣٩١ والدارمي في البيوع ٢ / ١٦٤ ، (باب في الغدر) وابن ماجه في الجهاد ٢ / ٩٥٩ ـ باب الوفاء بالبيعة ، وأحمد في المسند ١ / ٤١١ ، ٤١٧ ، ٤٤١ بالسند نفسه .

والمراد باللواء : العلامةُ ، ليُعرَفَ بها بَيْنَ النَّاسِ ، وتأْنيثُ الإشارة إليه (هذه) باعتبار معنى العلامة أو كون اللواء بمعني الراية ، أو مراعاة لخبره ، وهو (غَدْرةٌ) (الفتح ٦ / ٢٨٣) .

[ابتداء ذكر تلامذة الإمام مالك] (☆)

(٥١) = / مَعْنُ بنُ عِيسَى القَزَّازُ :

قَدِيمٌ ، متفقٌ عليه ، مُخرَّجٌ ، (رَضي الشافعيُّ روايتَهُ) (١) .

(٥٢) = / عَبْدُ الله بنُ نافع الصَّائِغُ :

رَوى عن مالِك، رَوى عنهُ الشافعيُّ أَحاديثَ، لكن الحفَّاظ لم يَرضَوْا حِفْظَهُ.

(٥٣) = / عَبْدُ الله بن نافع الزُّبيريُّ :

(☆) إضافة من عندي للتوضيح .

(٥١) = ابنُ يحيى بن دينار الحافظ أبو يحيى المدني ، وُلِدَ بعد الثلاثين ومائة ، وتوفي بالمدينة المنورة سنة ١٩٨ هـ .

مصادر ترجمته : التاريخ لابن معين ٥٧٨ ، طبقات ابن سعد ٥ / ٤٣٧ ، التاريخ الكبير ٧ / ٣٩٠ ، التاريخ الصغير ٢ / ٢٨٤ ـ ٢٨٥ ، الجرح والتعديل ٨ / ٢٧٧ ، تهذيب الكمال خ لوحة ١٣٥٧ ، تذهيب التهذيب ٤ / ٥٩ / ١ . سير أعلام النبلاء ٩ / ٣٠٤ ـ ٣٠٦ ، تذكرة الحفاظ ١ / ٣٣٢ ، الكاشف ٣ / ١٦٦ ، تهذيب التهذيب : ١٠ / ٢٥٢ ، تقريب التهذيب ٢ / ٢٦٧ ، طبقات الحفاظ ١٣٩ .

(١) نقل هذه العبارة عنهُ الحافظُ في تهذيب التهذيب ١٠ / ٢٥٣ .

(٥٢) = الفقيهُ المدني ، أثْنى عليه القاضي عياض في صَدْر كتابه المدارك ١ / ٤٧ . ولد سنة نيف وعشرين ومائة ، وتوفي في رمضان سنة ٢٠٦ هـ .

مصادر ترجمته : طبقات ابن سعد ٥ / ٤٣٨ ، التاريخ الكبير ٥ / ٢١٣ ، الصغير ٢ / ٣٠٩ ، الضعفاء لأبي زرعة الرازي ٢ / ٣٧٥ ، كتاب المجروحين والضعفاء ٢ / ٢٠ ، الجرح والتعديل ٥ / ١٨٣ ، الكامل في الضعفاء لابن عدي ٤ / ١٥٥٥ ـ ١٥٥٦ ، تهذيب الكمال لوحة ٧٤٨ ، تذهيب التهذيب ٢ / ١٩١ / ٢ ، سير أعلام النبلاء ١٠ / ٣٧١ ـ ٣٧٤ ، ميزان الاعتدال ٢ / ٥١٣ ـ ٥١٤ ، الكاشف ٢ / ١٣٦ ، المغني في الضعفاء ١ / ٣٦٠ ، تهذيب التهذيب ٦ / ٥١ ، الخلاصة للخزرجي ٢١٦ .

(٥٣) = هو حفيدُ ثابت بن عبد الله بن الزبير بن العوام بن خويلد بن أسد القرشيُّ الأسديُّ المدنيُّ ، المعروفُ بعبد الله بن نافع الصغير ، المتوفى سنة ٢١٦ هـ .

مصادر ترجمته : طبقات ابن سعد ٥ / ٤٣٩ ، التاريخ الكبير ٥ / ٢١٣ ـ ٢١٤ الصغير ٢ / ٣٣٧ ، الجرح والتعديل ٥ / ١٨٤ ، تهذيب الكمال لوحة ٧٤٧ سير أعلام النبلاء =

مِنْ أصحاب مالك ، مُتَّفقٌ علَيْه [١] .

(٥٤) = / هَارونُ بنُ عبد اللهِ الزُّهريُّ القَاضي :

مِن ولدِ عبد الرحمن بن عوف . قَدِيم . ثِقَةٌ . روى عَنْ مَالك .

إسحاقُ بنُ عبد اللهِ بن محمد بن أبي فَرْوةَ المدني [٢] :

غيرُ متفقٍ عليه ، ولا مُخرَّجٍ في الصِّحاحِ ، روى عن مالك .

(٥٥) = / أبو مُصْعَبٍ أَحْمد بنُ أبي بَكْر المدني :

آخِرُ مَنْ روى عن مالك الموطأ ، مِنَ الثقاتِ ، أَخرجه البخاري ، ومسلمٌ .

(٥٦) = / إسماعيلُ بنُ جعفر بن أبي كثير :

= ١٠ / ٣٧٤ ـ ٣٧٥ ، ميزان الاعتدال ٢ / ٥١٤ ، تهذيب التهذيب ٦ / ٥٠ .

(١) يعني في عدالته إذْ لم يخرِّج له من أصحاب السنن إلا النسائي وابنُ ماجه وانظر تهذيب التهذيب ٦ / ٥٠ .

(٥٤) = العوفي ، المالكي ، أبو يحيى ، وقيل أبو موسى ، نزيلُ بغدادَ ، أثنى عليه يونس في عِفَّتِهِ وعدالته ، توفي سنة ١٣٢ هـ .

مصادر ترجمته : الجرح والتعديل ٨ / ١٩٢ ، تاريخ بغداد ٤ / ١٣ ، الديباج المذهَّب ٣٤٨ ، لسان الميزان ٦ / ١٧٩ ، مرآة الجنان ٢ / ١٠٧ .

(٢) تقدمت ترجمته في رقم ١٩ .

(٥٥) = هو الإمام الفقيهُ أحمدُ بنُ أبي بكر القاسم بن الحارث بن زرارة بن مُصْعب بن عبد الرحمن بن عوف القرشي الزهري المدني قاضي المدينة . ولد سنة خمسين ومائة ١٥٠ هـ ومات سنة ٢٤٢هـ .

مصادر ترجمته : التاريخ الكبير ٢ / ٥ ، الجرح والتعديل ٢ / ٤٣ ، تهذيب الكمال خ ١٨ ، سير أعلام النبلاء ١١ / ٤٣٦ ، تذكرة الحفاظ ٢ / ٦ ـ ٦٢ ، العبر ١ / ٤٣٦ ، الكاشف ١ / ٥٣ ، تهذيب التهذيب ١ / ٥٣ ، طبقات الحفاظ ٢٠٩ ، الخلاصة للخزرجي ص ٤ .

(٥٦) = أبو إسحاق الأنصاري مولاهم ، المدني ، الإمام المقرىء ولد سنة بضع ومائة وتوفي سنة ١٨٠ هـ .

روى عن مالك أحاديثَ ، وهو يشاركه في أكثر شيوخِه ، ثقة .

(٥٧) = / محمد بنُ الحسنِ بن زَبَالةَ المخزومي المدني :

روى عن مالك مناكير ، وهو ضعيف .

(٥٨) = / أبو القاسم عبدُ العزيز بنُ عبد اللهِ الأويسي المدني :

نَسِيبُ مالك ، ثِقةٌ ، متفقٌ عليه ، مخرَّجٌ [١] ، يَروي عن مالك .

= **مصادر ترجمته :** تاريخ بغداد ٦ / ٢١٨ ، البداية والنهاية ١٠ / ٢٧٥ ، الجرح والتعديل ٢ / ١٦٢ ـ ١٦٣ ، تهذيب الكمال خ ٩٩ ، تذهيب التهذيب ١ / ٦٢ / ٢ ، سير أعلام النبلاء ٨ / ٢٢٨ ـ ٢٣٠ ، تذكرة الحفاظ ١ / ٢٥٠ ، العبر ١ / ٢٧٥ ، ٣٧٧ ، ٤١٥ ، الكاشف ١ / ٢١ ، طبقات القراء للجزري ١ / ١٦٣ ، تهذيب التهذيب ١ / ٢٨٧ الخلاصة للخزرجي ٣٣ .

(٥٧) = هو محمدُ بنُ الحسن بن زبالة ـ بفتح الزاي وتخفيف الباء الموحدة ـ المخزومي أبو الحسن المدني. مات قبل المائتين . قال الحافظ : كَذَّبوهُ .(التقريب ٢ / ١٥٤) .

مصادر ترجمته : التاريخ الكبير ١ / ٦٧ ، أحوال الرجال للجوزجاني ١٣٥ ، الضعفاء للعقيلي ٤ / ٥٨ ، الجرح والتعديل ٧ / ٢٢٧ ، الكامل لابن عدي ٦ / ١٨٠ ، المجروحين لابن حبان ٢ / ٢٧٤ ، ميزان الاعتدال ٣ / ٥١٤ ، الكاشف ٣ / ٣٣ ، تهذيب التهذيب ٩ / ١١٥ ، وقد نقل عنه الحافظُ ، العبارة الأخيرة .

(٥٨) = بضم الهمزة وفتح الواو وسكون الياء ـ ابن يحيى بن عمرو القرشي العامري، الإمام الحُجَّةُ بقي إلى حدود العشرين ومائتين .

مصادر ترجمته : التاريخ الكبير ٦ / ١٣ ، الجرح والتعديل ٤ / ٣٨٧ ، تهذيب الكمال لوحة ٨٤١ ، سير أعلام النبلاء ١٠ / ٣٨٩ ، الكاشف ٢ / ٢٠٠ ميزان الاعتدال ٢ / ٦٣٠ ، تهذيب التهذيب ٦ / ٣٤٥ ، تقريب التهذيب ١ / ٥١٠ ، المغني في الضعفاء ٢ / ٣٩٨ ، خلاصة تذهيب الكمال ٢٤٠ ، هدى الساري ص ٤٢٠ .

(١) أخرجَ له البخاري ، وأبو داود ، والترمذي ، وابنُ ماجةَ ، وقد نقلَ هذه العبارة عنه الحَافِظُ ابن حجر في التهذيب ٦ / ٣٤٥ .

(٥٩) = / أبو حُذَافةَ أحْمدُ بنُ إسماعيلَ السَّهْميُّ المدني :

نزيلُ بغدادَ، مَتروكُ الحديثِ ، ضَعِيفٌ[١]، آخِر منْ رَوى عن مالك، لَمْ يَرو عنه من الثقات إلاَّ نَفرٌ ذوو عددٍ ، كأبي عبد الله المحاملي القاضي وغَيْرِهِ ، وَلِيُوا عليه . وهو الذي روى عن مالك ، عن نافع ، عن ابن عُمرَ : (حَدِيثَ المِغْفَر) ولاَ أَصْل لَهُ [٢] .

سَمِعْتُ الحَاكِمَ يقولُ : سمعتُ علي بن الحُسين الجراحي ببَغْدادَ يقولُ : سمعتُ المَحَامِلي يقولُ : سَمِعْتُ أبي يقولُ : سَأَلْتُ بعضَ أَصْحابِ مالك عن أبي حُذافةَ فقال : كانَ يَحْضُرُ معنا العَرْضَ على مالِك .

قال الحَاكِمَ : وهذا غَيْرُ مُحْتملٍ ؛ لأنَّ أَبا حذافةَ مَتْروكُ الحَديثِ ، لايَخْتلِفُ فيه أَحَد [٣] .

---

(٥٩) = هو أحمدُ بن إسماعيل بن محمد بن عبد الرحمن أبو حذافة السَّهمي : بفتح السين المهملة وسكون الهاء ـ نسبةً إلى سهم بن عمرو بن هصيص ، بطنٌ مِنْ قريش المتوفى سنة ٢٥٩هـ .

(١) لخص القول فيه الحافظُ فقال : « ساءهُ للموطأ صحيحٌ ، وخلطَ في غَيْرِهِ ، من العاشرة ، مات سنة ٢٥٩ هـ ، (التقريب ١ / ١١) .

مصادر ترجمته : الكامل في الضعفاء لابن عدي ١ / ١٧٩ ـ ١٨٠ ، المجروحين لابن حبان ١ / ١٤٧ ـ ١٤٨ ، تاريخ بغداد ٤ / ٢٢ ، تهذيب الكمال خ ص ١٧ ميزان الاعتدال ١ / ٨٣ ، الكاشف ١ / ٥٢ ، المغني في الضعفاء ١ / ٣٤ ، تهذيب التهذيب ١ / ١٥ ، الخلاصة للخزرجي ص ١٤ .

(٢) يعني بهذا السند ، وإلا فهو حديثٌ صحيحٌ متفق عليه وقد تقدم برقم ٧ .

(٣) قلتُ : هذه مبالغةٌ من الحاكم ، فقد قال أبو بكر البرقاني : كان الدارقطنيُّ حسنَ الرأي فيه . وأمرني أن أخرجَ عنه في الصحيح . وقال الخطيب البغدادي ـ بعد أن أورد جملة أراء من تكلَّم فيه قلت كان أبو حذافةَ قد أُدخل عليه عن مالك أحاديث ليست من حديثه ولحقه السهو في ذلك ، ولم يكن ممن يتعمَّدُ الباطِلَ ، ولا يدفَعُ عن صحَّةِ السماع من مالك . تاريخ بغداد ٤ / ٢٤ . =

(٦٠) = / سَعِيدُ بنُ مَنْصور :

ثِقَةٌ ، متفقٌ عليه ، رَوى عن مالك .

(٦١) = / أبو عبدِ اللهِ مُحمَّدُ بنُ إدريس الشافعي :

إمامُ الأئمةِ . روى عن مالِك الموطأ وغيره ، ويتفردُ عنه بأحاديث .

وقال أحمدُ بنُ حنبل : كنتُ سَمِعتُ الموطأَ مِنْ بضعَةَ عَشر نَفْساً من حُفَّاظِ أصحاب مالك . فَأَعَدتهُ على الشافعي ؛ لأني وَجدْتُه أقوَمَهمُ به [١] .

٢٧ ـ حدثنا جدِّي . وعليُّ بنُ عمر ، وابنُ علقمةَ وغيرُهُمْ قالوا : حدثنا عَبْدُ الرَّحمن بنُ أبي حاتم الرازي ، حدثنا الربيعُ بنُ سُليمان قال : وقال

= وقال الذهبي : « ولم يُنقمْ على أبي حذافة متنٌ ، بل إسْنادٌ ، ولم يكن ممَّن يتعمَّدُ » اهـ الميزان ١ / ٨٣ ، وقال في تذهيب التهذيب ٧ / ق٨ : « ومع ضعفه ، سماعه للموطأ صحيحٌ في الجملة ».

(٦٠) = هو الحافظ صاحب السنن سعيد بن منصور بن شعبة ، أبو عثمان الخراساني المكي المتوفى في مكة المكرمة سنة ٢٢٧ هـ .

مصادر ترجمته : طبقات ابن سعد ٥ / ٥٠٢ ، التاريخ الكبير ٣ / ٥١٦ ، التاريخ الصغير ٢ / ٣٥٨ ، الجرح والتعديل ٤ / ٦٨ ، تهذيب الكمال خ لوحة ٥٠٨ ، سير أعلام النبلاء ١٠ / ٥٨٦ ـ ٥٩٠ ، تذكرة الحفاظ ٢ / ٤١٦ ، ميزان الاعتدال ٢ / ١٥٩ ، الكاشف ١ / ٣٧٣ ، تهذيب التهذيب ٤ / ٨٩ ، طبقات الحفاظ ١٧٩ ، الخلاصة للخزرجي ١٤٣ .

(٦١) = هو محمدُ بنُ إدريس بن العباس ، بن عثمان بن شافع ، ينتهي نسبهُ إلى المطلب بن عبد مناف ، الشافعي القرشي ، المكي ، ولد في غزة سنة خمسين ومائة ١٥٠ هـ ، ومات سنة ٢٠٤ هـ وله أربع وخمسون سنة .

مصادر ترجمته : التاريخ الكبير ١ / ٤٢ ، التاريخ الصغير ٢ / ٣٠٢ ، الجرح والتعديل ٧ / ٢٠١ ، حلية الأولياء ٩ / ٦٣ ـ ١٦١ ، الانتقاء ٦٥ ـ ١٢١ ، تاريخ بغداد ٢ / ٥٦ ـ ٧٣ ، تهذيب الكمال خ ١١٦٠ ، سير أعلام النبلاء ١٠ / ٥ ـ ٩٦ ، تذكرة الحفاظ ١ / ٣٦١ ، تهذيب التهذيب ٩ / ٢٥ .

(١) سير أعلام النبلاء ١٠ / ٥٩ ، تهذيب التهذيب ٩ / ٣١ .

الشافعي : حدثنا مالك ، عن نافع ، عن ابنِ عُمَر قال : **قال النبي ﷺ : « ألا لايَبيعُ حاضرٌ لِبَادٍ »** (١) .

لم يروهِ عن مالك إلا الشافعي (٢) ، وكان يَسْأَلُهُ عنهُ الأَئِمَّةُ .

(٦٢) = / أبو قُرَةَ موسى بنُ طارق اليمانيُّ :

يروى عن مالك (ثِقةٌ ، قَدِيمٌ) (٣) روى عنه أحمدُ بنُ حنبل .

---

(١) أخرجه البخاري في البيوع ٣ / ٢٨ « بابُ مَنْ كرهَ أن يبيعَ حاضرٌ لباد بأجرٍ » من طريق عبد الرحمن بن عبد الله بن دينار قال حدثني أبي، عن عبد الله بن عمر رضي الله عنهما قال: نهى رسول الله ﷺ أن يَبيعَ حاضرٌ لبادٍ . وأخرجهُ أيضاً في باب (لايبيعُ حاضرٌ لبادٍ بالسمسرةِ) من طريق ابن شهاب عن سعيد بن المسيب ، من حديث أبي هريرة . وأخرجه مسلمٌ في البيوع ٤ / ١٣٨ (بابُ تحريم بيع الحاضر للبادي) وأبو داود في البيوع ٢ / ٣٠٥ ، والترمذي في البيوع ٢ / ٢٣٢ ، (تحفة ط هند) والنسائي في البيوع ٧ / ٢٥٦ ـ ٢٥٧ وابنُ ماجه في التجارات ٢ / ٧٣٤ (باب النهي أن يبيع حاضرٌ لباد) من طريق ابن عيينة ، عن الزهري ، عن سعيد ابن المسيب ، عن أبي هريرة مرفوعاً .

(٢) لم ينفرد به الشافعيُّ ، فقد تابعهُ عبدُ الله بنُ مسلمة القعنبي في روايته عن مالك . أخرجه البيهقي في السنن الكبرى في البيوع ٥ / ٣٤٦ من طريق محمدِ بنِ غالب ، حدثنا عبدُ الله بنُ مسلمةَ ، عن مالك ، عن نافع ، عن ابن عمر .

ورواه أيضاً من طريق إبراهيمَ بن نصر الرازي ، عن عبد الله بن مسلمة القعنبي عن مالك به .

وقال البيهقيُّ : « هذا الحديثُ بهذا الإسناد ممَّا يُعَدُّ في أفراد الشافعي عن مالك » وأشار الحافظُ ابنُ حجر إلى هذه الرواية عند البيهقي ، وقال : « عَدُّوهُ في أفراد الشافعي ، وقد تابعهُ القَعْنبيُّ عن مالك » .

انظر فتح الباري ٤ / ٣٧٢ .

(٦٢) = الزبيديُّ ، قاضي زبيد، قال الحافظُ : ثقة يُغربُ : ولم يذكر وفاتَه. (التقريب ٢ / ٢٨٤).

(٣) نقل العبارة عنه الحافظُ ابنُ حجر في تهذيب التهذيب ٩ / ٣٤٩ .

مصادر ترجمته : الجرح والتعديل ٨ / ١٤٨ ، تهذيب الكمال خ ١٣٨٦ ، تذهيب التهذيب ٤ / ٨٠ / ٢ ، سير أعلام النبلاء ٩ / ٣٤٦ ، الكاشف ٣ / ١٨٤ ميزان الاعتدال ٤ / ٢٠٧ ، تهذيب التهذيب ١٠ / ٣٤٩ الخلاصة ٣٩١ .

(٦٣) = / عبدُ المجيدِ بنُ عبدِ العزيز بن أبي رَوَّاد :

ثِقَةٌ ، لكنه أَخْطأَ في أَحَادِيثَ .

٢٨ ـ أخبرنا محمدُ بنُ إسحاقَ الكيساني ، حدثنا أبي وأحمدُ بنُ الهَيْثَم اليماني ، وعليُّ بنُ مَهْرَوَيه قالوا : حدثنا محمدُ بنُ إسحاقَ الصَغَاني ، حدثنا نوحُ بنُ أبي حبيب (١) ـ وكان ثَبْتاً ـ حَدَّثَنَا عَبْدُ المجيدِ بنُ عبد العزيز بن أبي روَّاد ـ حدثنا مالكُ بن أنس ، عن زيد بنِ أسلم ، عن عطاء بن يسار ، عن أبي سعيد الخدري قال : **قال النبي ﷺ : « إنَّما الأعْمَالُ بالنِّيَةِ »** (٢) .

---

(٦٣) = أبو عبدُ الحميد المكي ، الإمامُ شيخ الحرم في وقته المتوفى سنة ست ومائتين ٢٠٦ هـ . قال الحافظ : « صَدوق ، يُخْطيء ، وكان مُرْجئاً ، أفرط ابنُ حبان فقال : متروك » (التقريب ١ / ٥١٧) .

مصادر ترجمته : تاريخ ابن معين ص ٣٧٠ ، طبقات ابن سعد ٥ / ٥٠٠ ، التاريخ الكبير ٦ / ١١٢ ، الضعفاء للعقيلي ٣ / ٩٦ ، الجرح والتعديل ٦ / ٦٤ ، الكامل لابن عدي ٥ / ١٩٨٢ ، المجروحين لابن حبان ٢ / ١٦٠ ، تهذيب الكمال خ ٨٥١ ، سير أعلام النبلاء ٩ / ٤٣٤ ، ميزان الاعتدال ٢ / ٦٤٨ ، الكاشف ٢ / ٢٠٦ ، تهذيب التهذيب ٦ / ٣٨١ .

(١) هو نوحُ بنُ ابي حبيب أبو محمد القوسي ـ بضم القاف وسكون وفي آخره سين مهملة المتوفى سنة ٢٤٢ هـ . ووقع في الأصل نوح بن حبيب (انظر التقريب ٢ / ٣٠٨) .

(٢) ضعيفٌ جداً بهذا السندِ ، أخرجه ابنُ أبي حاتم في العلل ١ / ١٣١ ، والقُضَاعيُّ في مسند الشهاب ٢ / ١٩٦ (١١٧٣) من طريق الحسن بن سفيانَ عن نوح بن أبي حبيب ، عن عبد المجيد بن عبد العزيز بالسَّند نفسه .

وقال ابنُ أبي حاتم: سُئِلَ أبي عَنْ حديثٍ رواهُ نوح بن أبي حبيب عن عبد المجيد بن عبد العزيز بن أبي رواد ، عن مالك بن أنس إلخ ، فذكرهُ ... ، قال أبي : هذا حديثٌ باطلٌ ، لاأصلَ لهُ ، إنما هو مالك ، عن يحيى بن سعيد ، عن محمد بن إبراهيم التيمي ، عن علقمة بن وقَّاص ، عن عمر ، عن النبي ﷺ » اهـ .

وقد تقدم تخريجهُ بهذا السند برقم ١٥ صفحة ٢٠٧

وأشار المصنِّف إلى هذا الطريق وقال : « وهو غَيْرُ محفُوظٍ من حديث زيد بن أسلم بوجهٍ » وأورده البُلْقيني في محاسن الاصطلاح ص ١٧٥ ، وقال : « أخرجهُ أبو يعلى الخليليُّ في الإرشاد » =

(٦٤) = / مُحمدُ بنُ معاويةَ النيسابوريُّ :

نَزِيلُ مكةَ ، يَروي عَنْ مَالك ، وهوَ ضَعِيفٌ جِدًّا [١] .

(٦٥) = / إسماعيلُ بنُ داود المِخْرَاقِي :

[يتفردُ عن مالَك بأحاديثَ ، روى عنه الكِبارُ ، ولا يُرضَى حِفْظُهُ] [٢]

عبدُ الله بن إدريس بن يزيد الأَوْدي [٣] :

ثقةٌ ، متفقٌ عليه ، روى عن مالك ، وكان يرى رَأْيَهُ .

= ثم ذكر بقية كلام المصنف السابق في صفحة ١٦٧ وانظر صفحة ٢٠٧ ، ٤٥٧ .

(٦٤) = هو محمدُ بنُ معاوية بن أعين النيسابوري ، الخراساني ، نزيل بغداد ثم مكة . متروكٌ ، مع معرفته ؛ لأنهُ كان يتلقَّنُ ،وقد أطلق عليه ابنُ معين الكذب ، مات سنة تسع وعشرين ومائتين ٢٢٩ هـ ، (التقريب ٢ / ٢٠٩) .

مصادر ترجمته : التاريخ الكبير ١ / ٢٤٥ ، الجرح والتعديل ٨ / ١٠٣ ـ ١٠٤ ، الضعفاء للعقيلي ٤ / ١٤٤ ، الكامل في الضعفاء لابن عدي ٦ / ٢٢٦٠ .

الضعفاء والمتروكين للدارقطني ٢٤٤، ميزان الاعتدال ٤ / ٤٤ ـ ٤٥، تهذيب التهذيب ٩ /٤٦٤ .

(١) جاء في هامش الأصل ماصُورتُهُ : محمدُ بنُ معاويةَ بن صالح كان صالحاً . قاله الشيخ الناسخ . وجاء أيضاً العبارة التالية : (بلغَ السَّماعُ) وذكر تقي الدين الفاسي في العقد الثمين ٢ / ٣٥٩ : **أن محمد بن معاوية اثنان أحدهما: محمد بن معاوية الزيادي والثاني: محمد بين معاوية الأنماطي** المعروف بابن صالح الواسطي البغدادي .

وكلاهما من رجال النسائي الأول في عمل اليوم والليلة ، والثاني في السنن . أحدهما ثقة والآخر لابأس به .

(٦٥) = بكسر الميم وسكون الخاء المعجمة وفتح الراء ، وبعد الألف قافٌ ، نسبةً إلى جده (مخراق) المديني . ضعفه أبو حاتم وغيرهُ ، وقال ابنُ حبان : « كان يسرق الحديث ، ويسويه » .

مصادر ترجمته : الضعفاء للعقيلي ١ / ٩٣ ـ ٩٤ ، المجروحين لابن حبان ١ / ١٢٩ ، اللباب ٣ / ١٧٨ ، ميزان الاعتدال ١ / ٢٢٦ ، المغني في الضعفاء ١ / ٨٠ ، لسان الميزان ١ / ٤٠٣ .

(٢) نقل العبارة التي بين الحاصرتين الحافظُ ابنُ حجر في اللسان ١ / ٤٠٣ .

(٣) تقدم برقم ٣٩ .

(٦٦) = / إبراهيمُ بنُ إسحاقَ الصِّيني :

سَيِّىءُ الحِفْظِ . اخْتُلِفَ فيه [١] .

٢٩ ـ روَى عن مالك ، عَنْ الزهري عن أنسٍ **أَنَّ النبيَّ ﷺ قال : « لايَغْلِقُ الرَّهْنُ » .**

وإنما هو من حديث الزهري ، عن سعيد بن المسيب مرسلاً عن النبي ﷺ [٢] .

ورواه مُجَاهِدُ بنُ موسى ، عَنْ مَعْن ، عَن مالك ، عن الزهري ، عن سعيد ابن المسيب ، عن أبي هريرة عن النبي ﷺ [٣] .

---

(٦٦) = بكسر الصاد المهملة وسكون الياء المثناة من تحتها ، وفي آخرها نون ، نسبة إلى صينية ، مدينة تقع بين واسط والصَّليق بالعراق . الأنساب ٨ / ٣٦٨ ، اللباب ٢ / ٦٧ .

(١) ضعفه الدارقطني : وقال : متروك الحديث ، وذكره ابنُ أبي حاتم في الجرح والتعديل ٢ / ٨٥ فلم يذكر فيه جَرْحاً .

مصادر ترجمته : إضافة إلى ماتقدم : الضعفاء والمتروكين للدارقطني ص ١١٢ ، ميزان الاعتدال ١ / ١٨ ، المغني في الضعفاء ١ / ٨ ، لسانُ الميزان ١ / ٣٠ .

(٢) أخرجه مالك في الموطأ في كتاب الأقضية ٤ / ٥ مرسلاً عن الزهري ، عن سعيد بن المسيب ، وكذا الشافعي في مسنده (٣٢٤) ومن طريقه البيهقي في السنن الكبرى ٦ / ٣٩ . وقال : « وكذا رواه سفيانُ الثوري عن ابن أبي ذئب ، وقال في متنه : « الرَّهْنُ مِمَّنْ رهَنَهُ ، وله غُنْمهُ ،وعليه غُرمُه » وأخرجه الدارقطني في سننه (٣٠٣) من طريق عبد الرزاق ، والبيهقي ٦ / ٤٠ من طريق محمد بن ثور ، عن معمر عن الزهري عن سعيد بن المسيب مرسلاً .

(٣) قوله : « عن مَعْنٍ » هو معنُ بن عيسى ولم أجدهُ من طريقه وقد أخْرَجهُ موصولاً ابنُ ماجه في سننه ٢ / ٨١٦ عن محمد بن حميد ، عن إبراهيمَ بن المختار ، عن إسحاق بن راشد عن الزهري ، عن سعيد بن المسيب ، عن أبي هريرة مرفوعاً .

قال البوصَيْريُّ في زوائد ابن ماجه : « في إسْنَاده محمدُ بنُ حُمَيد الرازي ، وإن وثَّقهُ ابنُ مَعين في رواية فقد ضعفَّه في أُخْرى ، وضعفه أحمدُ ، والنسائي ، والجوزجاني ، وقال ابنُ حبَّان : يروي عن الثقات المقلوباتِ ، وقال ابنُ معين : كذَّابٌ » . =

٣٠ ـ حدثني مُحمَّد بن عبدِ الله بن النَّديم الرازي الفَقيهُ مِنْ أَصحابِ ابْنِ أبي هريرةَ [١] . حدثنا عَبْدُ الصمدِ بن علي ، حدثنا عبدُ الله بن أحمدَ بن حنبل ، حدثنا أبو بكر بنُ خَلاَّدٍ ، عن يحيى بنِ سعيد قال : كان سُفيَانُ الثوري إذَا أَخْطَأَ وَاحِدٌ في حديث يقولُ : تَعِسْتَ !!

فَحدَّثنا يَوماً عن عبيدِ الله بنِ عمر ، عن نافع ، عن ابن عمر **أنَّ النبي ﷺ قال : « لاتَصْحَبُ الملائِكَةُ رُفْقَةً فيها جَرَسٌ »** [٢] .

فقلتُ : تَعِسْتَ !! فقال : وما ذاك يافتي ؟ قُلْتُ : حدثنا عُبَيْدُ الله عن

= وأخرجه أيضاً الحاكم في المستدرك في البيوع ٢ / ٥١ من طريق سفيان بن عيينة عن زياد بن سعد ، عن الزهري ، بالسندِ نَفْسِهِ .

وقال : « هذا حديثٌ صحيحٌ . على شرط الشيخين ، ولم يخرِّجاهُ لاختلاف فيه على أصحاب الزهري ، وقد تابع زيادَ بن سَعْد على هذه الرواية مالكُ بن أنس ، وابن أبي ذئب ، وسليمانُ ابنُ أبي داود الحراني ومحمدُ بن الوليد الزبيدي ، ومَعْمرُ بن راشد » ثم أخرج أحاديثَهُم وانظر نَصْبَ الراية ٤ / ٣٢٠ .

وقوله (يغلق الرهن) : أي لايستحقه المرتهن إذا لم يستخلصه صاحبه ، يقال : (غَلِقَ) بالكسر (يُغْلق غُلُوقاً) إذا بقي في يد المرتهن لايقدر راهنُهُ على تخليصه . وكان ذلك من فعل الجاهلية فأبطله الإسلامُ .

انظر النهاية في غريب الحديث ٣ / ١٢٤ .

(١) هو الحسنُ بنُ الحسين بن أبي هريرة البغدادي الشافعي ، أبو علي الفقيهُ المتوفى في رجب سنة ٣٤٥هـ .

ترجمته : في وفيات الأعيان ١ / ١٦١ ، طبقات الشافعية للسبكي ٢ / ٢٠٦ ـ ٢١٠ ، مرآة الجنان ٢ / ٣٣٧ .

(٢) أخرجه مسلم في كتاب اللباس ٦ / ١٦٣ ، وأبو داود في كتاب الجهاد ٢ / ٢٤ ، والترمذي في الجهاد ٣ / ٣٢ ، (تحفة) والدارمي في كتاب الاستذان ٢ / ١٩٩ كُلُّهم من طريق سهيل بن أبي صالح ، عن أبيه ، عن أبي هريرة مرفوعاً .

بزيادة ذكر (الكلب) وقال الترمذي : « هذا حديثٌ حسنٌ صحيحٌ » .

نافع ، عن أبي الجرَّاح [١] ، عن أمِّ حبيبةَ ، عن النبي ﷺ بذلك [٢] . فقال : صَدَقْتَ يا أبا سعيد ، صَدَقْتَ .

أجلُّ أصْحَابِ مالك بالبَصْرةِ :

(٦٧) = / يَحْيَى بنُ سعيد القَطَّانُ :

إمامٌ بلا مُدَافَعَةٍ ، أستاذُ أحمدَ بن حنبل ، ويحيى بنِ معين ، وعلي بنِ المديني ، وأبي خيثمة ، وعَمْرو بن علي ، وبُنْدار ، وأبي موسى ، وسُليمانَ بن داود الشاذكوني .

قال أحمدُ بنُ حنبلَ : سَمِعَ من مالك ، ومَالِكٌ شَابٌ ، وكان الثوريُّ يتعَجبُ مِنْ حِفظِهِ .

واحتج به الأئمةُ كُلُّهم، وقالوا: مَنْ تَرَكَهُ يحيى، ولم يَرْوِ عَنْهُ، نَتْرُكُهُ بلا شكٍّ .

---

(١) أبو الجراح هو مولى أم المؤمنين حبيبة قيل اسمه : الزبير وقيل الجراح ، وقيل يسار ، وقيل غيرُ ذلك .

انظر ترجمته : في الكنى للبخاري ص ١٩ ، الكنى لمسلم ص ٢٢٠ ، الجرح والتعديل ٤ / ٢ / ٣٥٢ ، الثقات لابن حبان ٥ / ٥٦١ ، الاستغناء لابن عبد البر ١ / ٥١٥ ـ ٥١٦ ، التقريب ٢ / ٤٠٥ .

(٢) أخرجه بهذا السند أبو داود في كتاب الجهاد ٢ / ٢٤ وأحمد في المسند ٢ / ٢٦٣ ، ٣١١ ، ٣٢٧ ، ٣٤٣ ، ٣٩٥ ، ٦ / ٢٤٢ ، ٣٢٧ ، ٣٢٦ ، وابن عبد البر في الاستغناء ١ / ٥١٦ في ترجمة أبي الجراح من طريق نافع ، عن سالم ، عن أبي الجراح به .

(٦٧) = هو يحيى بنُ سعيد بن فرُّوخ ، أبو سعيد التَّيميُّ ، القطَّانُ ، البصريُّ ، الأحْولُ وُلِدَ في أول سنة عشرين ومائة ، وتوفي في صفر سنة ١٩٨هـ .

مصادر ترجمته : التاريخ لابن معين ص ٦٤٥ ، طبقات ابن سعد ٧ / ٢٩٣ ، التاريخ الكبير ٨ / ٢٧٦ ، التاريخ الصغير ٢ / ٢٨٣ ، الجرح والتعديل ٩ / ١٥٠ ، حلية الأولياء ٨ / ٣٨٠ ، تاريخ بغداد ١٤ / ١٣٥ ، سير أعلام النبلاء ٩ / ١٧٥ ، تذكرة الحفاظ ٢ / ٢٩٩ ، تهذيب التهذيب ١١ / ٢١٦ .

(٦٨) = / وروى عن مالك عَبْدُ الرَّحمنِ بنُ مَهْدِي (أبو سعيد) [١] :

تَالِي يَحيى [٢] ، وإن كان أَصْغرَ سِنّاً مِنْهُ ، أَخذَ عنهُ كُلُّ مَنْ أَخذَ عَنْ يحيى مِمَّنْ ذَكَرْتُ . إمامٌ بلا مدافَعةٍ ، ومات الثَّوريُّ في دَارِهِ .

وقال الشافعي : لا أعرِفُ له نَظِيراً في هذا الشَّأْنِ [٣] .

حدثني جدِّي وابنُ علقمةَ قالا : حَدَّثنا ابنُ أبي حاتم ، حدثنا ابنُ سنَانَ [٤] قال : سمعتُ عبدَ الرحمن بن مهدي يقولُ : لَزمتُ مالكاً حتى مَلَّني ، فقلتُ يوماً ـ أُريدُ أن أَسْتَعطِفَهُ عَليَّ ـ قد غِبْتُ عَنْ أَهلي هذه الغَيْبَةَ الطَّويلةَ ، وما أدْري مَاذا حَدَث بِهِمْ بَعدي ؟

فقال: يا بُنيَّ! وأنا بالقُرْب مِنْ أَهْلي، ولاَ أَدْرِي ماذا حَدَثَ بِهم منْذُ خَرَجْتُ[٥] ؟

---

(٦٨) = ابن حسان بنُ عبد الرحمن أبو سعيد العنبري ، وقيل : الأزدي مولاهم ، البصري اللؤلؤي ، ولد سنة ١٣٥ هـ ، وطلب هذا الشأن وهو ابنُ بضع عشرة سنة ، وتوفي بالبصرة في جمادى الآخرة سنة ١٩٨ هـ .

مصادر ترجمته : التاريخ لابن معين ٣٥٩ ، طبقات ابن سعد ٧ / ٢٩٧ ، التاريخ الصغير ٢ / ٢٨٣ ـ ٢٨٥ ، التاريخ الكبير ٥ / ٢٥٤ مقدمة الجرح والتعديل ١ / ٢٥١ ـ ٢٦٢ ، حلية الأولياء ٩ / ٣ ـ ٦٣ ، تاريخ بغداد ١٠ / ٢٤٠ ، تهذيب الكمال خ ٨٢٠ ، تذهيب التهذيب ٢ / ٢٢٩ / ١ سير أعلام النبلاء ٩ / ١٩٢ ـ ٢٠٩ ، تذكرة الحفاظ ١ / ٣٢٩ ، الكاشف ٢ / ١٨٧ ، تهذيب التهذيب ٦ / ٢٧٩ ، طبقات الحفاظ ص ١٣٩ .

(١) في هامش الأصل : « أبو سعيد كناية عبد الرحمن بن مهدي » .

(٢) هو يحيى بنُ سعيد القطان المتقدم برقم ٦٧ ، وجاء في ب « ثاني » بالثاء المثلثة .

(٣) أورده الذهبي في سير أعلام النبلاء ٩ / ١٩٤ وعزاه إلى المصنِّف .

(٤) هو أحمدُ بنُ سنان بن أسد بن حِبَّان ـ بالباء الموحدة ـ أبو جعفر القطَّانُ الواسطي المتوفى سنة ٢٥٩ هـ وقيل قبلها . (التقريب ١ / ١٦) .

(٥) سير أعلام النبلاء ٩ / ٢٠٥ .

(٦٩) = / جُوَيْرِيةُ بنُ أَسْماءَ :

مَدنيّ في الأَصْلِ ، سكَن البَصْرَةَ ، وقد لَقيَ شُيُوخَ مالكٍ ، كنافعٍ وغَيْرِهِ . ويَروي عن مالك أيضاً ويُكْثِرُ . والبخاريُّ كُلَّما يَجِدُ مِنْ روايَةِ جويْرية ، عَنْ مالك ، لايَعْدِلُ إلى غَيْرِهِ .

٣١ ـ رَوى في الصَّحيح عن عبد الله بن محمد بنِ أَسْماء ، عن عمِّه جويرية ، عن مالك عن الزهري : **حديثُ السَّقيفةِ** (١) ، **وَغَيْرِهِ** .

(٧٠) = / أبو عاصم النَّبِيلُ :

---

(٦٩) = بضم أوله تصغير جارية ـ ابنُ عبيد ، الضُّبَعِيُّ ـ بضم المعجمة وفتح الباء الموحدة ـ البصري ، المتوفى سنة ١٧٣ هـ .

مصادر ترجمته : طبقات ابن سعد ٧ / ٢٨١ ، طبقات خليفة ٢٢٣ ، تاريخ خليفة ٤٤٩ ، التاريخ الكبير ٢ / ٢٤١ ـ ٢٤٢ ، الجرح والتعديل ٢ / ٥٣١ التاريخ الصغير ٢ / ١٩١ ، مشاهير علماء الأمصار ١٨٦ ، تهذيب الكمال خ ٢١٢ ، تذهيب التهذيب خ ١ / ١١٢ / ١ ، سير أعلام النبلاء ٧ / ٣١٧ ـ ٣١٨ ، تذكرة الحفاظ ١ / ٢٣١ ـ ٢٣٢ ، تهذيب التهذيب ٢ / ١٢٤ ـ ١٢٥ ، الخلاصة للخزرجي ٦٥ .

(١) هذا مِنْ أوهام المصنف (رَحِمَهُ اللهُ) فإنَّ حديثَ السَّقيفةِ في بَيْعة الصدِّيق (رضي الله عنه) كما في صحيح البخاري ٧ / ١٩ (الفتح) في فضائل الصحابة إنَّما هو مِنْ حديثِ عُروةَ ، عن عائشة .

قال البخاريُّ : حدَّثنا إسماعيلُ بنُ عبدِ اللهِ ، حدثنا سليمانُ بنُ بلال عن هشام بن عروةَ ، قال : أخبرني عروةُ بن الزبير ، عن عائشة زوج النبي ﷺ أن رسول الله ﷺ مات ، وأبو بكر بالسُّنْحِ ـ بضم السين المهملة وسكون النون ـ يعني بالعالية ـ الحديث بطوله ... ومما يؤكِّدُ هذا أن الإمام البخاري أخرج ـ في كتاب الأحكام ١٣ / ١٩٣ (الفتح) من صحيحه ـ رواية جويرية عن مالك ، عن الزهري في قِصَّةِ بَيْعةِ عثمانَ بنِ عفان رضي الله عنه .

فَلَعلَّهُ اشتبهَ على المصنِّفِ هذا ، لتشابه القصتين في ذلك . (والله أعلم) .

(٧٠) = هو الضحَّاكُ بنُ مَخْلَد بن الضحَّاك ، بن مُسْلِم ، بن الضحَّاك ، الإمامُ الحافظُ ، أبو عاصم =

[متفق عليه] [١] مخرجٌ ، يروى عنه البخاريُّ ، ويَفتخرُ به ، وربَّما عن رجل ، عنه فيما فاته . قال بُنْدارٌ ، ومحمدُ بن المثنى ، والبخاريُّ : سَمِعْنَا أبا عَاصِم يقولُ : « مُنْذُ عقلتُ أن الغِيبَةَ حَرامٌ ما اغتبتُ أحداً » [٢] .

سمعتُ محمدَ بنَ إسحاق الكيساني يقولُ : سمعتُ أبي يقول : سمعتُ يونسَ ابن حبيب الأصبهاني يقولُ : قدم علينا أبو داود الطيالسي ، وأمْلَى علينا مِنْ حفظه مائةَ ألف حديث . أخطأ في سبعين موضعاً . فلما رجع إلى البصرة كتب إلينا بأني أخطأت في سبعين موضعاً ، فأصلحوها [٣] .

(٧١) = / رَوْحُ بنُ عبادة :

= الشيباني ، مولاهم ،ويقال من أنفُسِهم ، البصري ولد سنة اثنتين وعشرين ومائة ومات سنة ٢١٢ هـ .

مصادر ترجمته : طبقات ابن سعد ٧ / ٢٩٥ ، التاريخ الكبير ٤ / ٣٦٦ ، التاريخ الصغير ٢ / ٣٢٤ ، الجرح والتعديل ٤ / ٤٦٣ ، تهذيب الكمال لوحة ٦١٧ ، سير أعلام النبلاء ٩ / ٤٨٠ ـ ٤٨٤ ، تذكرة الحفاظ ١ / ٣٦٦ ، ميزان الاعتدال ٢ / ٣٢٥ ، الكاشف ٢ / ٣٦ ، تهذيب التهذيب ٤ / ٤٥٠ .

(١) نقل العبارة الذهبيُّ في سير أعلام النبلاء ، والمزي في تهذيب الكمال ، بزيادة (زهداً وعلماً ، وديانةً ، وإتقاناً) .

وسيذكر المصنف هذه الزيادة في الجزء الرابع من ترجمته ص ٥٢١

(٢) التاريخ الكبير ٤ / ٣٣٦ ، سير أعلام النبلاء ٩ / ٤٨٢ ، تهذيب التهذيب ٤ / ٤٥٢ .

(٣) كان الأليقُ أن تُذكر هذه القصة في ترجمة الطيالسي التي ستأتي برقم ٢٢٣ وقد أوردها الذهبي في الميزان ٢ / ٢٠٤ نقلاً عن المصنفِ والحافظُ ابنُ حجر في تهذيب التهذيب ٤ / ١٨٦ .

(٧١) = هو الحافظُ الإمامُ روح بنُ عُبادةَ بن العلاء بن حسَّان بن عمرو أبو محمد القيسي البصري ، المتوفى سنة خمس أو سبع ومائتين .

مصادر ترجمته : تاريخ ابن معين ص ١٦٨ ، طبقات ابن سعد ٧ / ٢٩٦ ، التاريخ الكبير ٣ / ٣٠٩ ، التاريخ الصغير ٢ / ٣٠٤ ، الضعفاء الكبير للعقيلي ٢ / ٥٩ ، الجرح والتعديل ٣ / ٤٩٨ ، تاريخ بغداد ٨ / ٤٠١ ، تهذيب الكمال لوحة ٤٢١ ، تذهيب التهذيب ١ / ٢٢٩ / ١ =

(أكثر عن مالك ، ثقةٌ) [١] مخرجٌ في الصحيحين ، يروي عنه الأئمةُ . والبخاري لم يُدْركه ، فيروي عن رجلٍ ، عنه [٢]

(٧٢) = / عَبْدُ اللهِ بن داودَ الخُرَيْبي :

كوفي الأصلِ ، سكن البصرةَ ، متفقٌ عليه مخرجٌ في الصحيحين . روى عنه القدماءُ مثلُ مُسَدّد بنُ مُسَرْهَد [٣] ، [أمسكَ عن الروايةِ قبلَ موتِه بسنتين] [٤] واجتهدوا به فلم يُجبْهُم [٥] ويروي عن مالك .

سمعتُ عبدَ الله بنَ محمد الحافظَ ، وعُبيْد الله بنَ محمد بن بدر يقولان :

= سير أعلام النبلاء ٩ / ٤٠٢ ـ ٤٠٧ ، ميزان الاعتدال ٢ / ٥٨ ، تذكرة الحفاظ ١ / ٣٤٩ ، الكاشف ١ / ٣١٣ ، تهذيب التهذيب ٣ / ٢٩٣ .

(١) العبارةُ في تهذيب التهذيب ٣ / ٢٩٦: « وقال الخليلي : ثقةٌ أكثر عن مالك، وروى عنه الأئمةُ » ويعني بذلك أحمدَ بنَ حنبل وابن المديني ، ومن في طبقتها .

(٢) انظر هدى الساري ص ٤٠٢ .

(٧٢) = بضمّ الخاء المعجمة وفتح الراء وسكونِ الياء آخر الحروف ، وفي آخرها باءٌ موحدةٌ ، نسبةً إلى الخُرَيْبة محلةٌ بالبصرةِ ، لنزوله إليها ، الإمامُ الحافظُ عبدُ الله بنُ داود بن عامر بن ربيع أبو عبد الرحمن الهَمْداني ، ثم الشعبي الكوفي ، البصري ، ولد سنة ١٢٦ هـ ومات سنة ٢٢٣ هـ .

مصادر ترجمته : تاريخ يحي بن معين : ٣٠٣ ، طبقات ابن سعد ٧ / ٢٩٥ ، التاريخ الكبير ٥ / ٨٢ ، الجرح والتعديل ٥ / ٤٧ ، مشاهير علماء الأمصار ت ١٢٨٦ ، تهذيب الكمال خ ٦٧٧ ، سير أعلام النبلاء ٩ / ٣٤٦ ، تذكرة الحفاظ ١ / ٣٣٧ ، الكاشف ٢ / ٨٣ ، تهذيب التهذيب ٥ / ١٩٩ ، طبقات الحفاظ ١٤١ .

(٣) هو الإمامُ الحافظُ ابنُ مُسَرْبَل ، أبو الحسنِ الأسدي ، البصري ، وُلِدَ في حدود الخمسين ومائة ، ومات سنة ٢٢٨ هـ .

انظر ترجمته : سير أعلام النبلاء ١٠ / ٥٩١ ، تذكرة الحفاظ ٢ / ٤٢١ ، تهذيب التهذيب ١٠ / ١٠٧ ، طبقات الحفاظ ص ١٨١ .

(٤) نقل هذه الجملة عنه الحافظُ ابن حجر في التهذيب ٥ / ٢٠٠ .

(٥) انظر الإكمال ٣ / ٢٨٦ ، سير أعلام النبلاء ٩ / ٣٥١ ، تهذيب الكمال خ ٦٧٧ .

سمعنا أحمد بن كامل القاضي يقولُ : سمعتُ أبا العَيْناء [١] الضريرَ يقولُ : أتيتُ عبد الله بن داود الخُريبي ـ وكان قد أمسكَ عن الروايةِ ـ فقلتُ : حَدثْني . فقال : ياغلامُ مُرَّ ، واقرأ القرآنَ . فقلتُ : قد قرأْتُ فقال : هات ! ﴿ واتلُ عليهم نَبَأ نوحٍ .... ﴾ [٢] ، فقرأتُ ، وجَوَّدْتُ فقال : أَحْسَنتَ ، مُرَّ ، وتعلَّمْ بعد القرآنِ الفرائضَ ، فقلتُ : قد تعلمتُ . فقال : أيُّهما أقربُ إليك ؟ ابنُ أخيك ، أم ابنُ عمِّك ؟ فقلتُ : ابنُ أخي . فقال : ولم ؟ قُلْتُ : لأنه ولدتهُ أمي [٣] . فقال : ياغلام ! تَعلَّم بعد هَذَيْن العربيةَ . فقلتُ : تعلَّمتُ العربيةَ ، قبل القرآن ، والفرائض . فقال : قولَ عُمرَ [٤] : يـاللهِ ، يـاللُمُسْلمينَ » لم فتح الأُولى وكسر الثانية [٥] ؟ فقلتُ : فتح الأولى :

---

(١) بفتح العين المهملة ، وسكون الياء المثناة من تحتها ، وفتح النون بعدها ألفٌ ممدودةٌ . واسمه : محمدُ بنُ القاسم بن خلاَّد البصري ، الأخباريُّ ، الضريرُ ، النديمُ ، وُلد بالأهواز سنة ١٩١ هـ ، ونشأ بالبصرة ، أضرَّ ، وله أربعون سنة ، وكانت له نَوادِرُ ، وقوة ذكاء ، ضعفه الدارقطنيُّ ، وقال : ليس بالقوي . مات في جمادى الآخرة سنة ٢٨٣هـ .

ترجمته : طبقات الشعراء لابن المعْتز ٤١٥ ـ ٤١٦ ، تاريخ بغداد ٣ / ١٧٠ ، المنتظم ٥ / ١٥٦ ، معجم الأدباء ٨ / ٢٨٦ ، سير أعلام النبلاء ١٣ / ٣٠٨ ، ميزان الاعتدال ٤ / ١٣ ، نكتُ الهمْيَان ص ٢٦٥ .

(٢) الآية من سورة يونس : ٧١ .

(٣) في تاريخ بغداد ٣ / ١٧٢ : « لأنهُ أخي من أبي ، وعمي من جدي » .

(٤) يعني : حين طُعِنَ (رضي الله عنه) سنة ٢٣ هـ .

(٥) وقع في الأصل من النسختين هكذا : « لم رفع الأولى ونصب الثانية ؟

فقلت : رفع الأولى للاستغاثة ، ونصب الثانية للاستنصار ؟!! » وهو خطأ واضحٌ ، ولا أدري كيف وقع هذا ؟! ولعله من تصرف النّسّاخ .

ونص العبارة في تاريخ بغداد ٣ / ١٧٢ « قلت : فتح تلك اللام على الدعاء ، وكسر هذه على الاستغاثة ، والاستنصار » .

ويريدُ بالأولى : اللامُ الأولى ، وبالثانية : اللامُ الثانية والله أعلم . وانظر تهذيب الكمال خ ق ٦٧٨ ، سير أعْلامِ النبلاء ٩ / ٣٥١ .

للاستغاثةِ ، وكَسَر الثانيةَ : للاستنصار . فقال : ياغلامُ : لو كنتُ مُحدِّثاً [أحداً] [١] لحدَّثْتُكَ .

(٧٣) = / عليُّ بنُ قتيبة الرفاعي البصري :

(ليس بالقوي ، يَتفَرَّدُ عَنْ مالك بأَحادِيثَ) [٢] .

(٧٤) = / داودُ بنُ زَنْبَرْ :

مِنْ قدماءِ أصحابِ مالك ، مكْثِرٌ عنه . وابنُهُ :

(٧٥) = / سعيدُ بنُ داودَ :

(١) سقطت من الأصل .

(٧٣) = ضعفه الدارقطنيُّ ، وقال العقيليُّ : يُحدِّثُ عن الثقاتِ بالبَواطل ، وبما لا أصل له ، وقال ابنُ عدي : منكر الحديث وأورد له عدة أحاديث من منكراته عن مالك ، ثم قال : وهذه الأحاديثُ باطلةٌ عن مالك .

مصادر ترجمته : الضعفاء الكبير للعقيلي ٣ / ٢٤٩ ، الكامل في الضعفاء لابن عدي ٥ / ١٨٥٠ ، ميزان الاعتدال ٣ / ١٥١ ، المغني في الضعفاء ٢ / ٤٥٣ ، لسان الميزان ٤ / ٤٥٠ .

(٢) العبارةُ في اللسان ٢ / ٤٥٠ وقال الخليلي : يَنْفردُ عن مالك ، وليس هو بالقوي .

(٧٤) = بفتح الزاي وسكون النون ، وفتح الباء الموحدة وفي آخرها راء بوزن (قَنْبر) كذا قيَدهُ الذهبي في المشتبه ص ٣٣٤ ، والحافظُ ابنُ حجر في التقريب ١ / ٢٩٤ . في ترجمة ابنه الآتي ، ولم أقف على ترجمته .

(٧٥) = هو سعيدُ بنُ داود بن أبي زَنْبَرَ ، أبو عثمان المدني ، الزنْبري . المتوفى في حدود العشرين بعد المائتين .

ضعفه ابنُ معين ، وأبو زرعة ، وأبو حاتم ، وقال ابنُ حبان : « يَروي عن مالك أشياء مقلوبةً ، لايحل كتابة حديثه إلاَّ على جِهَةِ الاعتبار » .

وقد لخص القول فيه الحافظُ فقال : « صدوقٌ ، له مناكيرُ عن مالك ، ويقَالُ : اختلط عليه بعض حديثه ، وكذَّبهُ عبدُ الله بنُ نافع في دعواه أنه سمع من لفظ مالك . من العاشرة ، خت » (التقريب ١ / ٢٩٤) .

مصادر ترجمته : التاريخ الكبير ٣ / ٤٧٠ ، الجرح والتعديل ٤ / ١٨ الضعفاء الكبير للعقيلي =

(يُكثِرُ عن مالك أيضاً . ولا يُحتَجُّ بهِ) [١] .

(٧٦) = / عليُّ بنُ الجعدِ بن عُبيد الجَوْهري :

ثِقَةٌ ، مُتَّفقٌ عليه ، مُخرَّجٌ في الصحيحين [٢] . يروى عن مالك .

(٧٧) = / إسحاقُ بنُ عيسى بن الطَّباع ، وأَخوُهُ :

(٧٨) = / محمَّد بنُ عِيسى :

= ٢ / ١٠٣ ، الضعفاء والمجروحين لابن حبان ١ / ٣٢٥ ، اللباب ١ / ٥٠٨ ، ميزان الاعتدال ٢ / ١٣٣ ، الكاشف ١ / ٢٢٥ ، المغني في الضعفاء ١ / ٢٥٨ ، تهذيب التهذيب ٤ / ٢٤ ، الخلاصة للخزرجي ص ١١٧ .

(١) نقل هذه العبارة عنه الحافظُ في التهذيب ٤ / ٢٥ .

(٧٦) = بفتح الجيم وسكون الواو وفتح الهاء وفي آخرها راء ـ أبو الحسن مولى بني هاشم ولد سنة ١٣٤ هـ ، وتوفي سنة ٢٣٠ هـ . قال الحافظ : ثقة ثبت ، رمي بالتشيع . (التقريب ٢ / ٣٣)

مصادر ترجمته : التاريخ الكبير ٦ / ٢٦٦ ، الضعفاء للعقيلي ٣ / ٢٢٤ ، أحوال الرجال للجوزجاني رقم ٣٦٦ ، الجرح والتعديل ٣ / ١ / ١٧٨ ، تاريخ بغداد ١١ / ٣٦٠ ، تذكرة الحفاظ ٢ / ٣٩٩ ، سير أعلام النبلاء ١٠ / ٤٥٩ / ٤٦٨ ، ميزان الاعتدال ٣ / ١١٦ ، المغني في الضعفاء ٢ / ٤٤٤ ، تهذيب التهذيب ٧ / ٢٨٩ .

(٢) كذا قال !! مع أنه لم يُخرِّج له مسلم في صحيحه !!

(٧٧) = بفتح الطاء المهملة ـ ابنُ نَجيح البغدادي ، أبو يعقوب ، المتوفى سنة ٢١٤ هـ أو بعدها بسنة .

مصادر ترجمته : التاريخ الكبير ١ / ٣٩٩ ، الجرح والتعديل ٢ / ٢٣٠ ـ ٢٣١ ، تاريخ بغداد ٦ / ٣٣٢ ـ ٣٣٣ ، الكاشف ١ / ١١٢ ، تهذيب التهذيب ١ / ٣٤٥ تقريب التهذيب ١ / ٦٠ ، الخلاصة للخزرجي ص ٢٥ ، تهذيب الكمال لوحة ١١٧ .

(٧٨) = ابنُ نَجيح ـ فتح النون وكسر الجيم ـ أبو جَعْفر بنُ الطَّباع ، البغداديُّ نزيلُ أَذَنَةَ : بفتح الألف والذال والنون ـ المتوفى سنة ٢٢٤ هـ .

مصادر ترجمته : التاريخ الكبير ١ / ٣٩٩ ، الجرح والتعديل ٨ / ٣٨ ، تاريخ بغداد =

[متفقٌ عليهما ، ثقتان] [١] رَوَيا عن مالك .

(٧٩) = / الهَيْثَمُ بنُ خارجةَ أبو أحمد :

(ثقةٌ ، متفقٌ عليهِ) [٢] روى عن مالك [٣] .

(٨٠) = / خَلَفُ بنُ هشام البزَّار المُقرِئُ :

= ٢ / ٢٩٥ ـ ٢٩٦ ، اللباب ٢ / ٢٧٢ ، تهذيب الكمال لوحة ١٢٥٥ ، سير أعلام النبلاء ١٠ / ٣٨٦ ، تذكرة الحفاظ ١ / ٤١١ ، الكاشف ٣ / ٨٧ ، تهذيب التهذيب ٩ / ٣٩٢ ، تقريب التهذيب ٢ / ١٩٨ .

(١) العبارة في تهذيب التهذيب ١ / ٢٤٥ « وقال الخليلي : إسحاقُ ومحمدُ ولدا عيسى ثقتان متفق عليهما » .

(٧٩) = ويقال : أبو يحيى ، المروزيُّ ، ثم البغداديُّ ، الإمامُ الحافظُ . وكان يُسمَّى شُعْبةَ الصغيرَ . مات في ذي الحجة سنة ٢٢٧ هـ .

مصادر ترجمته : طبقات ابن سعد ٧ / ٣٤٢ ، التاريخ الكبير ٨ / ٢١٦ ، التاريخ الصغير ٢ / ٣٥٦ ، الجرح والتعديل ٩ / ٨٦ ، تاريخ بغداد ١٤ / ٥٨ ، تهذيب الكمال لوحة ١٤٥٤ ، تذهيب التهذيب ٤ / ١٢٥ / ٢ ، سير أعلام النبلاء ١٠ / ٤٧٧ ـ ٤٧٩ ، تهذيب التهذيب ١١ / ٩٣ ، تقريب التهذيب ٢ / ٣٢٦ ، الخلاصة ٤١٢ .

(٢) نقل عنه هذه العبارة الحافظُ في تهذيب التهذيب ١١ / ٩٤ .

(٣) جاء في هامش الأصل هنا سماعات فيها طمس هذه أولها .

« سُمِعَ جَميعُ هذا الجزء الأول من كتاب الإرشاد ، والثاني بعدهُ على القاضي الأجل أبي المكارم ... على شيخنا أبي بكر محمد بن محمد بن عبد الحق بن علي بن صالح المقدسي ... أبقاهُ الله ، وسَمِعَ بِسَماعِهِ عثمانُ بنُ الطفيل بسنده معها ... وأولاده ..... » .

(طمس !!) في حدود ثلاثة أسطر .

(٨٠) = الإمامُ الحافظُ شيخُ القراء أبو محمد ، البغداديُّ ، وُلدَ سنة خمسين ومائة . وتوفي في سابع من شهر جمادى الآخرة سنة تسع وعشرين ومائتين وقد شارف الثمانين .

مصادر ترجمته : طبقات ابن سعد ٧ / ٣٤٨ ، التاريخ الكبير ٣ / ١٩٦ التاريخ الصغير ٢ / ٣٥٨ ، الجرح والتعديل ٣ / ٣٧٢ ، تاريخ بغداد ٨ / ٣٢٢ ـ ٣٢٨ ، تهذيب الكمال خ ٣٨٠ ، تذهيب التهذيب ١ / ١٩٩ / ٢ ، سير أعلام النبلاء ١٠ / ٥٧٦ ـ ٥٨٠ ، الكاشف ١ / ٢٨٢ ، =

ثقةٌ . متفقٌ عليه [١] .

(٨١) = / بَشَّارُ بنُ موسى الخَفَّافُ :

(فِيهِ لِينٌ) [٢] .

(٨٢) = / محمدُ بنُ سليمان المِصِّيصي :

يُلَقَّبُ بِلُوَيْن [٣] غَيْرُ متفقٍ عليه .

(٨٣) = / عبدُ اللهِ بنُ عَون الخَرَّاز :

= تهذيب التهذيب ٣ / ١٥٦ ، الخلاصة ١٠٦ .

(١) يعني في عدالته : إذ لم يُخَرِّجْ له إلاَّ مسلمٌ وأبو داودَ .

(٨١) = بفتح الخاء المعجمة وتشديد الفاء ، وبعد الألف فاء أخرى ، أبو موسى العجْلي ، وقيل : الشيبانيُّ ، البصري ، نزيل بغداد ، قيل : توفِّي سنة ثمان وعشرين ومائتين .

مصادر ترجمته : طبقات ابن سعد ٧ / ٣٥٢ ، التاريخ الكبير ٢ / ١٣٠ الضعفاء والمتروكين للنسائي ص ٢٤ ، الجرح والتعديل ٢ / ٤١٧ ، الكامل في الضعفاء ٢ / ٤٥٧ ، تاريخ بغداد ٧ / ١١٨ ـ ١٢٣ ، تهذيب الكمال لوحة ١٤٦ ـ ١٤٧ ، تذهيب التهذيب ١ / ٨٢ / ٢ ، ميزان الاعتدال ١ / ٣١٠ ـ ٣١١ ، سير أعلام النبلاء ١٠ / ٥٨١ ، المغني في الضعفاء ١ /١٠٤ ، تهذيب التهذيب ١ / ٤٤١ ، الخلاصة للخزرجي ٤٧ ـ ٤٨ .

(٢) نقل هذه العبارة عنه الحافظُ ابنُ حجر في تهذيب التهذيب ١ / ٤٤٢ . ولخص القولَ فيه في (التقريب ١ / ٩٧) فقال : « ضعيفٌ ، كثيرُ الغلط كثيرُ الحديثِ » .

(٨٢) = بكسر الميم والصاد المشددة وقد تُخَفَّفُ ، وسكون الياء ، نسبةً إلى المصيصةَ مدينةٌ على ساحل البحر ـ الأسديُّ ، البغداديُّ ، المتوفى سنة خمس أو ست وأربعين ومائتين .

مصادر ترجمته : التاريخ الكبير ١ / ٩٨ ، الجرح والتعديل ٧ / ٢٦٨ ، تاريخ بغداد ٥ / ٢٩٢ ـ ٢٩٦ ، تهذيب الكمال لوحة ١٢٠٣ ، سير أعلام النبلاء ١١ / ٥٠٠ ـ ٥٠٢ ، تذهيب التهذيب ٣ / ٢٠٨ ، العبر ١ / ٤٤٧ ، الوافي بالوفيات ٣ / ١٢٣ ، تهذيب التهذيب ٩ / ١٩٨ .

(٣) بضم اللام وفتح الواو وسكون الياء مصغراً ، لقب به لأنه كان يبيع الدواب ، فيقول : هذا الفرس فيه لُوَيْن ، هذا الفرس فيه قديد . فلقب به . ا هـ .

(٨٣) = بالخاء المعجمة ثم راء آخرها زاي ـ ابنُ أبي عون بن يزيد الهلاليُّ ، أبو محمد البغدادي الإمام =

صَالحُ الحَدِيثِ [١] .

(٨٤) = / سُويدُ بنُ سَعيد الحَدَثاني :

ثِقَةٌ [٢] .

(٨٥) = / أحمدُ بنُ نصر الخُزاعي :

= العابدُ ، المتوفى سنة ٢٣٢ هـ على الصحيح .

مصادر ترجمته : التاريخ الكبير ٥ / ١٦٣ ، الجرح والتعديل ٥ / ١٣١ ، الثقات لابن شاهين ٦١٦ ، تاريخ بغداد ١٠ / ٣٤ ، الكاشف ٢ / ١١٦ ، تهذيب الكمال خ ٥٧٤ ، تهذيب التهذيب ٥ / ٣٤٩ ، الخلاصة للخزرجي ص ٢١٧ .

(١) قال الحافظ ابنُ حجر : ثِقَةٌ ، عَابِدٌ من العاشرة / م س . (التقريب ١ / ٤٣٩) .

(٨٤) = بفتح الحاء والدال المهملتين ، والثاء المثلثة ، وفي آخرها نون ، نِسْبَةً إلى الحديثةِ بَلْدةٌ على الفرات ، الحافظُ سويدُ بنُ سعيد بن سهلِ بن شهريار أبو محمد الهروي ، الحدثاني ، الأنباري ، المتوفى سنة أربعين ومائتين في يوم الفِطْر (بالحديثية) .

مصادر ترجمته : التاريخ الصغير ٢ / ٣٧٣ ، تاريخ الثقات للعجلي ص ٢١١ ، الجرح والتعديل ٤ / ٢٤٠ ، كتاب المجروحين والضعفاء لابن حبان ١ / ٣٥٢ الكامل في الضعفاء لابن عدي ٣ / ١٢٦٣ ، تاريخ بغداد ٩ / ٢٢٨ ـ ٢٣٢ ، تهذيب الكمال ورقة ٥٦٣ ، سير أعلام النبلاء ١١ / ٤١٠ ـ ٤٢٠ ، تذكرة الحفاظ ٢ / ٤٥٤ ـ ٤٥٥ ، ميزان الاعتدال ٢ / ٢٤٨ ـ ٢٥١ ، تهذيب التهذيب ٤ / ٢٧٢ ـ ٢٧٥ ، طبقات الحفاظ ١٩٨ ـ ١٩٩ .

(٢) صدوق في نفسه ، إلا أنه عَمِي فصار يتلقن ماليس من حديثه ، وأفحش ابنُ معين القول فيه ، من قدماء العاشرة / م س . (التقريب ١ / ٣٤٠) .

(٨٥) = بضم الحاء وفتح الزاي ، وبعد الألف عين مهملة ، الإمام الشهيدُ أبو عبد الله أحمدُ بنُ نصر بن مالك بن الهيثم الخزاعي ، المروزي ، ثم البغدادي الآمر بالمعروف ، الناهي عن المنكر ، استشهدَ سنة ٢٣١ هـ . قتلهُ ظُلماً ، الخليفة العباسي الواثقُ بيدِه ، لامتناعه عن القول بخَلْقِ القرآن .

مصادر ترجمته : التاريخ الصغير ٢ / ٣٦١ ، الجرح والتعديل ٢ / ٧٩ ، تاريخ بغداد ٥ / ١٧٣ ـ ١٧٦ ، طبقات الحنابلة ١ / ٨٠ ـ ٨٢ ، تهذيب الكمال لوحة ٤٥ ـ ٤٦ ، سير أعلام النبلاء ١١/ ١٦٦ـ ١٦٩، البداية والنهاية ١٠/ ٣٠٣ـ ٣٠٧، تهذيب التهذيب ١/ ٧٨، الخلاصة : ١٣.

المقتولُ في اللهِ ظُلْماً [١] ثقةٌ . متفقٌ عليه .

(٨٦) = / عبد الرحمن بن غَزْوان أبو نوح :

وَيُعْرَفُ بِقُرادَ ، قَدِيمٌ ، روى عنه الأئِمَّةُ . روى عن مالك ، ويتفرَّدُ بحديثٍ عن الليث ، عن مالك ، لايُتابَعُ عليه [٢] . وابْنُهُ :

---

(١) انظر تفاصيل قصة مقتله ، تاريخ الطبري ٩ / ١٣٥ ، ١٣٩ ـ ١٩٠ ، والكامل لابن الأثير ٧ / ٢٠ ـ ٢٣ ، البداية والنهاية ١٠ / ٣٠٣ ـ ٣٠٧ .

(٨٦) = بفتح الغين المعجمة والزاي الساكنة المعروف بقراد ـ بضم القاف وتخفيف الراء ـ أبو نوح نزيل بغداد المتوفى سنة ٢٠٧ ، قال الحافظ : « ثقة له أفراد » من التاسعة / خ د ت س ، مات سنة سبع ومائتين ٢٠٧ هـ (التقريب ١ / ٤٩٤) .

مصادر ترجمته : العلل لأحمد بن حنبل ٢٥٧ ، تاريخ ابن معين ٣٥٥ ، طبقات ابن سعد ٧ / ٣٣٥ ، الجرح والتعديل ٥ / ٢٧٤ ، كتاب المجروحين لابن حبان ٢ / ٣٠٥ ـ ٣٠٦ ، تاريخ بغداد ١٠ / ٢٥٢ ، تهذيب الكمال لوحة ٨١١ ، سير أعلام النبلاء ٩ / ٥١٨ ـ ٥١٩ ، ميزان الاعتدال ٢ / ٥٨١ ، تذكرة الحفاظ ١ / ٣٣٩ ، الكاشف ٢ / ١٨٠ ، تهذيب التهذيب ٦ / ٢٤٧ .

(٢) العبارةُ في تهذيب التهذيب ٦ / ٢٤٩ ، ومقدمة الفتح ٤١٨ : « وقال الخليلي : أبوغزوان قديمٌ ينفرد عن الليث بحديث لا يتابع عليه يعني هذا » .

والحديث أخرج طرفاً منه ابنُ معينٍ في تاريخه ٢ / ٣٥٥ عن ليث بن سعد عن مالك بن أنس الحديث الطويل أن رجلاً كان له مملوكان ....

وأورده الذهبي في الميزان ٢ / ٥٨١ ، وعزاهُ إلى أبي سعيد الأعرابي في مُعْجمِهِ قال : حدثنا عباس الدوري ، حدثنا قراد .... فذكرهُ .

قال قرادُ : وحدثنا الليثُ ، عن بعض شيوخه ، عن زياد مولى ابن عباس حدَّثَهُمْ عن ابن عمرَ ـ أن رجلاً جلس بين يدي رسول الله ﷺ فقال : إنَّ لي مملُوكين يُكذِّبونني ، ويَعْصُونني ، فأضربُهُمْ ، وأُشتِّمهُمْ ؟ قال : « بحسبِ ما عَصوك وكذَّبوكَ ، وخَانوكَ ، وعِقابُكَ إياهُمْ .. الحديثُ بطوله .

وسئل عنه أحمد بن صالح ؟ فقال : « هذا باطل مما وضع الناس وليس كل الناس يضبط هذه الأشياء ، إنما روى هذا الليث أظنه قال عن زياد بن عجلان منقطع .

وقال الدارقطني : لم يروه عن مالك عن الزهري غير قراد عن الليث ، وليس هذا بمحفوظ . =

(٨٧) = / مُحمَّدُ بنُ عبد الرحمنِ :

يَرْوي عن مالك المناكير[١] .

(٨٨) = / محمدُ بنُ عبد الله الرَّقاشِي البصري :

وردَ بغدادَ ، وكتبوا عنه ، ثقةٌ ، وهو والدُ أبي قِلاَبَةَ .

وهو الذي يقولُ في حديث « المغْفَرِ » عن مالك : (وعليه مِغْفرٌ من حديدٍ)[٢] .

وإنما قال ذلك هو وزيد بن الحباب ، وتابعهما إبراهيم بن هَرَاسة[٣] عن

= وساقه الدارقطني من عدة طرق غير هذه عن قراد كذلك . وقال الذهبي : هذا حديث موضوع ، وقال أبو أحمد الحاكم : رُوِي عن الليث حديثاً منكر . اهـ ، انظر الميزان ٢ / ٥٨١ ، التهذيب ٦ / ٢٤٨ ـ ٢٤٩ .

(٨٧) = **مصادر ترجمته** : كتاب المجروحين لابن حبان ٢ / ٣٠٥ ، الكامل في الضعفاء لابن عدي ٦ / ٢٢٩٢ ، الضعفاء والمتروكين للدارقطني ص ٣٥٣ رقم ٤٩٠ ، ميزان الاعتدال ٣ / ٦٢٥ ، لسان الميزان ٥ / ٢٥٣ ـ ٢٥٤ ، الكشف الحثيث عمن رمي بوضع الحديث ص٣٨٦ .

(١) اتهمه الدارقطني بوضع الحديث . وقال ابنُ عدي : له عن ثقات الناس بواطيل ، وقال الذهبي : حدَّثَ بوقاحة عن مالك ، وشريك ، وضِمَام بن إسماعيل ببلايا .

(٨٨) = بفتح الراء والقاف المخففة ، وفي آخرها شينٌ معجمةٌ ـ بنُ محمد بن عبد الملك بن مسلم البصري المتوفى سنة تسع عشرة ومائتين على الصحيح ، ثقة من كبار العاشرة / خ م س ق (التقريب ٢ / ٨٠) .

مصادر ترجمته : التاريخ الكبير ١ / ١٣٥ ، التاريخ الصغير ٢ / ٣٤٣ ، الجرح والتعديل ٣ / ٢٩٩ ، تاريخ بغداد ٥ / ٤١٣ / ٣١٤ ، تذكرة الحفاظ ٢ / ٤٦١ ، الكاشف ٣ / ١٢٥ ، تهذيب التهذيب ٩ / ١٨٥ ، الخلاصة ٢٣٥ ، طبقات الحفاظ ١٧٦ .

(٢) تقدم تخريجه برقم (٧) . ص ١٦٨

(٣) كُتِبَ في هامشِ الأصل أ « إبراهيمُ بنُ هَرَاسَةَ ضَعِيفٌ » وهو إبراهيمُ بن هراسة الشيباني الكوفي ، قال البخاري : تركوهُ . وقال النسائي : متروكُ الحديثِ » . =

سُفيان بن بشير وأبو عبيد القاسم بن سلام عن يحيى بن عبد الله بن بكير .

(٨٩) = / داودُ بنُ الزبرقان :

بَصْرِيٌّ ، دخل بغدادَ ، وكتبوا عنه ، وهو قديمٌ ، فروى عنه مالك أحاديثَ ، فلم يرضَوْا حِفظَهُ (١) .

(٩٠) = / أبو الرَّبيع سليمان بنُ داود الزَّهْراني :

البصريُّ . ثقةٌ ، مكثرٌ عن حمادِ بن زيد ، وروى عن مالك حديثاً واحداً .

= **انظر ترجمته** : أحوال الرجال للجوزجاني رقم ١١٠ ، الكامل لابن عدي ١ / ٢٤٣ ـ ٢٤٤ ، ميزان الاعتدال ١ / ٧٢ .

(٨٩) = بكسر الزاي وسكون الباء الموحدة ـ الرَّقاشي ـ بفتح الراء والقاف المخففة أبو عمرو وقيل : أبو عُمرُ ، البصري ، نزيلُ بغدادَ ، المتوفى سنة نيف وثمانين ومائة .

مصادر ترجمته : أحوال الرجال للجوزجاني رقم ١٧٦ ، الضعفاء للعقيلي ٢ / ٣٤ ، الجرح والتعديل ٣ / ٤١٢ ، الكامل في الضعفاء لابن عدي ٣ / ٩٦١ ـ ٩٦٥ ، المجروحين لابن حبان ١ / ٢٨٧ ، تاريخ بغداد ٨ / ٣٥٧ ، ميزان الاعتدال ٢ / ٧ ، المغني في الضعفاء ١ / ٢١٧ ، تهذيب التهذيب ٣ / ١٨٥ .

(١) ضعفه ابنُ معين ، وابنُ المديني ، وأبو زرعة ، والنسائي ، وأبو داودَ ، والجوزجاني ، والأزدي ، والعجْلي ، والساجي ، وآخرون .

وقد لخص القول فيه الحافِظُ ابنُ حجر فقال: متروكٌ ، وكذَبهُ الأزدي. (التقريب ١ / ٢٣١) .

(٩٠) = بفتح الزاي وسكون الهاء وفتح الراء ، وبعدها نون ـ نسبة إلى زهران بن كعب بن الحارث بطنٌ من الأزد ـ الإمام المقرىء ، الحافظُ ، الأزدي ، البصري ، المولود سنة نيف وأربعين ومائة ، والمتوفى سنة ٢٣٤هـ .

مصادر ترجمته : التاريخ الكبير ٤ / ١٠ ، التاريخ الصغير ٢ / ٣٦٣ ، الجرح والتعديل ٣ / ١١٣ ، تاريخ بغداد ٩ / ٣٨ ـ ٤٠ ، تهذيب الكمال لوحة ٥٣٩ ، سير أعلام النبلاء ١٠ / ٦٧٦ ، تذكرة الحفاظ ٢ / ٤٦٨ ، الكاشف ١ / ٣٩٣ تهذيب التهذيب ٤ / ١٩٠ ، طبقات الحفاظ ٢٠٣ ، الخلاصة ص ١٥١ .

(٩١) = / أبو الأحوص محمدُ بنُ حَيان البَغويُّ :

بغداديٌّ ، ثقةٌ ، كتب عنه أحمدُ بنُ منيع ، وهو قرينُ أحمدَ ، وثَّقَهُ وأثْنَى عليه . يتفردُ بحديثٍ عن مالك ، عن هُشَيم .

٣٢ ـ حدثناه محمدُ بنُ الحسن بن الفتح الصفَّار ، وعمرُ بن إبراهيم بن كثير المقرئُ . قالا : حدثنا عبدُ الله بنُ محمد بن عبد العزيز البغوي ، حدثنا جدي أحمدُ بنُ منيع . حدثنا أبو الأحوص محمدُ بن حَيان ، حدثنا مالك ، عن هُشَيمِ ابن أبي حَازم ، عن يَعْلى بن عطاء ، عن عُمَارةَ بنِ حديدِ **أنَّ النبيَّ ﷺ قال : « اللهمَّ بارك لأمتي في بُكورِهَا » .**

هكذا مرسلاً ، وإنما هو عَنْ عمارةَ ، عن صَخْر الغامِدي .

والحديثُ حَديثُ يَعْلى [١] رواهُ عنه شعبةُ ، وغَيْرهُ مِنَ الكبار .

---

(٩١) = بفتح الباء الموحدة والغين المعجمة ـ نسبةً إلى بلد من بلاد خُراسان بين مَرو وهَراة ، يقال له بَغْ وبُغْشور ـ (اللباب ١ / ١٦٤) ، مات في ذي الحجة سنة ٢٢٧ هـ .

مصادر ترجمته : الجرح والتعديل ٧ / ٢٤٠ ، تاريخ أسماء الثقات لابن شاهين رقم ١٢٨٣ ، تاريخ بغداد ٢ / ٢٩٤ ، معجم البلدان ١ / ٤٦٨ ، اللباب ١ / ١٦٤ ، تهذيب الكمال خ ١١٩٠ ، الكاشف ٣ / ٣٦ ، تهذيب التهذيب ٩ / ١٣٦ ، تقريب التهذيب ٢ / ١٥٦ ، الخلاصة للخزرجي ٣١٤ .

(١) أخرجه أبو داود في كتاب الجهاد ٣ / ٢٦٥ عن سعيد بن منصور ، والترمذي في كتاب البيوع ٢ / ٣٤٣ باب ما جاء في التبكير في التجارة عن يعقوب بن إبراهيم الدورقي ، وابنُ ماجه في التجارات ٢ / ٧٥٢ (باب ما يرجى من البركة في البكور) عن أبي بكر بن أبي شيبة ، والخطيب البغدادي في تاريخه ١ / ٤٠٥ ـ ٤١٦ كلهم من طريق هُشيم بهذا السند .

وقال الترمذي : « حديث صخر الغامدي حديثٌ حسنٌ ، ولا نعرفُ لصخر الغامديِّ عن النبي ﷺ غير هذا . وقد روى سفيانُ الثوري ، عن شعبة ، عن يعلي بن عطاء هذا الحديث » .

وأخرجه السدارمي في كتاب السير ٢ / ١٣٤ ، وأحمدُ في المسند ٣ / ٤١٦ ، ٤ / ٣٨٤ ، ٣٩٠ ـ ٣٩١ ، والعسكري في تصحيفات المحدثين ٢ / ٦٥٠ ـ ٦٥١ ، والطبراني في الكبير ٧٢٧٥ ـ ٧٢٧٦ ، والقضاعيُّ في مسند الشهاب ١ / ٣٤٢ ، والبيهقيُّ في دلائل النبوة ٦ / ٢٢٢ ، =

(٩٢) = / عبد الوهاب بن عطاء الخَفَّاف :

أصلهُ من البصرةِ ، نزيلُ بغدادَ ، أكثرَ عن مالك ، وعن القدماء : محمد بن عمرو بنِ علقمة ، وغيره ، يُكْتبُ حديثُهُ ، ولا يُحتج به [١] .

(٩٣) = / النضرُ بنُ طاهر الموصلي :

دخل بغدادَ ، كتبوا عنْهُ . قد يَرْوي مالا يُتابَعُ عليه . روى عَنْ مالك .

= والخطيبُ البغدادي في تاريخه ٢ / ١٠٦ ـ ١٠٧ ، من طريق شعبة ، عن يعلى بن عطاء ، عن عمارة بن جديد بالسند المذكور .

وقال الخطيب : « ذكرُ هُشيمٍ في هذا الحديث خطأ فاحشٌ ، والصوابُ : عن شعبة ، عن يعلى ابن عطاء نفسهِ ، كذلك رواهُ عن شعبة كافة أصحابه ، ورواه أيضاً محمدُ بن يوسف الفِرْيابي ، وقبيصةُ بنُ عقبة عن سفيان الثوري ، عن شعبة على الصواب » اهـ .

وله طُرُقٌ أخرى أشار إليها الذهبيُّ في الميزان ٣ / ١٧٥ والسخاوي في المقاصد الحسنة ٨٩ ، والعجلوني في كشف الخفاء ١ / ١٨٧ .

(٩٢) = أبو نصر البصري ، مولى بني عجْل ، مات سنة ٢٠٤ وقيل سنة ٢٠٦ هـ .

مصادر ترجمته : تاريخ ابن معين ٣٧٩ ، طبقات ابن سعد ٧ / ٣٣٣ ، التاريخ الكبير ٦ / ٩٨ ، التاريخ الصغير ٢ / ٣٠٢ ، الجرح والتعديل ٦ / ٧٢ ، الكامل في الضعفاء لابن عدي ٥ / ١٩٣٤ ، الضعفاء للعقيلي ٣ / ٧٧ ، تاريخ بغداد ١١ / ٢١ ـ ٢٥ ، تهذيب الكمال خ لوحة ٨٧٢ ، سير أعلام النبلاء ٩ / ٤٥١ ـ ٤٥٣ ، تذكرة الحفاظ ١ / ٣٣٩ ، ميزان الاعتدال ٣ / ٦٨١ ، الكاشف ٢ / ٢٢١ ، تهذيب التهذيب ٦ / ٤٥٠ .

(١) لخص القول فيه الحفاظُ ابنُ حجر فقال : « صدوقٌ ، ربَّما أخطأ » . (التقريب ١ / ٥٢٨) .

(٩٣) = هو النضر بن طاهر أبو الحجاج الموصلي . اتهمهُ ابنُ عدي بسرقة الحديث . وقيل : كان رجلاً صالحاً ، واتهمهُ ابنُ أبي عاصم بالكذب .

وقال البزار في مسنده ـ بعد رواية حديث له ـ : « كان كثير الذكر لله تعالى ، حدَّث بأحاديث لم يتابع على بعضها » اهـ . انظر كتاب السنة ج ١ ص ٢٨٩ .

مصادر ترجمته : الكامل في الضعفاء لابن عدي ٧ / ٥٤٩٣ ـ ٥٤٩٤ ، ميزان الاعتدال ٤ / ٢٥٩ ، المغني في الضعفاء ٢ / ٦٩٧ ، لسان الميزان ٦ / ١٦٢ ـ ١٦٣ .

(٩٤) = / عبدُ الأعلى بنُ حمَّاد النَّرسي :

سكن بغدادَ ، (ثقةٌ) [١] متفقٌ عليه ، مُخرَّجٌ في الصحيحين . يَروي عن مالك . وغالبُ حَديثه عن حمادِ بن سلمةَ ، وحمادِ بن زيدٍ .

(٩٥) = / يونسُ بنُ محمد المؤدِّب :

ثقةٌ ، حافظٌ ، نزل بغدادَ ، وكتب عنه أحمدُ بنُ حنبل ، وأقرانُه ، ومن بعدهم عباسُ الدُّوري [٢] . وهو متفقٌ عليه عن مالك .

حدثني محمدُ بنُ إسحاق الكيساني من أصلِ كتابِ أبيه ، حدثنا أَبي إسحاقُ ابنُ محمد ، حدثنا محمدُ بنُ عُبيد الله بن يزيد المنادي ، حدثنا يونس بن محمد المؤدب ، أنبأنا مالكُ بنُ أنس ، عن ابن شهاب ، عن أنس **أن النبي ﷺ دخل مكةَ وعليه المِغْفَرُ، فقيل : إن ابْنَ خَطَل مُتعلِّقٌ بأستارِ الكعبةِ ؟ فقال : اقْتُلوهُ** »[٣].

---

(٩٤) = بفتح النون وسكون الراء وكسر السين المهملة ، نسبةً إلى النَّرْس من أنهار الكوفة ـ ابنُ نصر الحافظُ أبو يحيى الباهلي ، مولاهم المتوفى في جمادى الآخرة سة ٢٣٧ هـ .

مصادر ترجمته : التاريخ الكبير ٦ / ٧٤ ، التاريخ الصغير ٢ / ٣٦٨ ، الجرح والتعديل ٦ / ٢٩ ، تاريخ بغداد ١١ / ٧٥ ـ ٧٧ ، تهذيب الكمال خ ق ٧٥٩ ـ ٧٦٠ ، سير أعلام النبلاء ١١ / ٢٨ ـ ٢٩ ، تذكرة الحفاظ ٢ / ٤٦٧ ، تهذيب التهذيب ٦ / ٩٣ ـ ٩٤ ، طبقات الحفاظ ٢٠٣ ، الخلاصة للخزرجي ٢٢٠ .

(١) نقل هذه العبارة عنه الحافظُ ابن حجر في التهذيب ٦ / ٩٤ .

(٩٥) = الإمام الحافظ أبو محمد البغدادي ، واسم جده مسلمٌ . مات في شهر صفر سنة ٢٠٧هـ .

مصادر ترجمته : طبقات ابن سعد ٧ / ٣٣٧ ، التاريخ الكبير ٨ / ٤١٠ ، الجرح والتعديل ٩ / ٢٤٦ تاريخ بغداد ١٤ / ٣٥٠ ، تهذيب الكمال خ ق ١٥٧ ، سير أعلام النبلاء ٩ / ٤٧٣ ـ ٤٧٦ ، تذكرة الحفاظ ١ / ٣٦١ ، الكاشف ٣ / ٣٠٥ ، تهذيب التهذيب ١١ / ٤٤٧ ، طبقات الحفاظ ١٥٨ ، الخلاصة للخزرجي ٤٤١ .

(٢) هو أبو الفضل عباس بن محمد بن حاتم الدوري البغدادي ، الخوارزمي الأصل ، الحافظ الثقة ، المتوفى سنة ٢٧١ هـ . وعمره ٨٨ سنة ، (التقريب ١ / ٣٩٩) .

(٣) تقدم تخريجه في صفحة ١٦٨ رقم (٧) .

قال ابنُ شهاب : ولم يَكُنِ النبيُّ ﷺ يومئذٍ مُحْرِماً .

(٩٦) = / عبدُ الرحمن بن القاسم العُتَقِي الزاهدُ :

(متفقٌ عليه)[1]، أول من حملَ الموطأ إلى مصر. إمامٌ ، روى عنه الحارِثُ ابن مسكين [2] وأقرَانهُ [3] .

---

(٩٦) = بضم العين المهملة وفتح التاء المثناة من فوقها ، وبعدها قاف ـ مولاهم أبو عبد الله الفقيه المصري ، صاحب الإمام مالك . ولد سنة اثنتين وثلاثين ومائة ١٣٢ هـ . وتوفي في صفر سنة إحدي وتسعين ومائة ١٩١هـ . عاش تسعاً وخمسين سنة .

مصادر ترجمته : الانتقاء لابن عبد البر ص ٥٠ ، ترتيب المدارك ٢ / ٤٣٣ ، تهذيب الكمال لوحة ٨١٤ ، سير أعلام النبلاء ٩ / ١٢٠ ـ ١٢٥ ، العبر ١ / ٣٠٧ ، تذكرة الحفاظ ١ / ٣٥٦ ، الكاشف ٢ / ١٨١ ، الديباج المذهب ١ / ٤٦٥ ـ ٤٦٨ ، تهذيب التهذيب ٦ / ٢٥٢ ، طبقات الحفاظ ص ٥٠ ، الخلاصة للخزرجي ٢٣٣ .

(١) نقل هذه العبارة عنه الحافظُ في تهذيب التهذيب ٦ / ٢٥٣ .

(٢) هو الحارثُ بنُ مسكين بن محمد بن يوسف ، مولى بني أمية أبو عمرو المصري . الإمام الفقيه . ولد سنة ١٥٤ هـ ، وتوفي سنة ٢٥٠ هـ .

مصادر ترجمته : تاريخ بغداد ٨ / ٢١٦ ، سير أعلام النبلاء ١٢ / ٥٤ ، تهذيب التهذيب ٢ / ١٥٦ ، طبقات الحفاظ ٢٢٤ .

(٣) جاء في هامش الأصل هنا ما صورتهُ : « بلغ السَّماعُ لجميع الجزء الأول من كتاب الإرشاد في معرفة علماء الحديث للخليلي على شيخنا الشيخ الأجل الفاضل بدر الدين أبي القاسم عبد الرحيم ابن الشيخ الأمين تقي الدين أبي يعقوب يوسف بن هبة الله بن محمود بن الطُّفيل الدمشقي بحق سماعه منهُ نقلاً من الحافظِ أبي طاهر أحمد بن محمد السِّلفي الأصبهاني ، بقراءة عبد الحق موسى ابن أبي صالح القرشي ، وهذا خطُّه

« الشيخ أبو عبد الله محمد بن حماد القيسي ، وأولاد القارىء ـ آجرهم الله ـ وهم أبو بكر محمد ، وأبو الحسن علي ، وأبو حفص عمر ، صح ذلك لهم ، وكُتِبَ في يوم الجمعة السابع عشر من المحرم سنة ثلاثين وستمائة بمسجد المصاحف بمصر ، والحمدُ لله حق حمده . وصلى الله على سيدنا محمد وسلم تسليماً . هذا التَّسْميعُ صحّحَ وفقَ خطّي ، وكتب الفقيرُ إلى الله تعالى عَبدُ الرحيم بنُ يوسفَ بن هبةِ الله بن الطفيل الدمشقي في التاريخ المدون » اهـ .

(٩٧) = / أبو محمّد عبدُ الله بن وهب بن مسلم المصري :

[ثقةٌ . متفقٌ عليه] (١) مخرجٌ في الصحيحين ، يَروي البخاريُّ ، وأبو زرعة وأبو حاتم عن جماعةٍ من أصحابه عَنْهُ .

وآخرُ مَنْ روى عنه من الثقاتِ : يونسُ بنُ عبد الأعلى ، والربيعُ بنُ سليمان ومحمدُ بنُ عبد الله بن عبد الحكم .

وموطؤُهُ يزيدُ علي مَنْ روى عَن مالك (٢) . وعنده الفقهُ الكثيرُ .

نظر الشافعيُّ في كُتُبه . ونَسَخَ أكثرَهَا (٣) .

---

(٩٧) = الفهري ، مولاهم ، الحافظُ الكبيرُ ، صاحبُ الشافعي ، ولد سنة خمس وعشرين ومائة وطلب العلم ، وله سبعُ عشرةَ سنة ، ومات سنة ١٩٧هـ .

مصادر ترجمته : التاريخ لابن معين ٣٣٦ ، طبقات ابن سعد ٧ / ٥١٨ ، التاريخ الكبير ٥ / ٥١٨ ، الجرح والتعديل ٥ / ١٨٩ ـ ١٩٠ ، الكامل في الضعفاء لابن عدي ٤ / ١٥١٨ ـ ١٥٢١ ، ترتيب المدارك ٢ / ٤٢١ ، تهذيب الكمال خ ٧٥٣ ، سير أعلام النبلاء ٩ / ٢٢٣ ـ ٢٣٤ ، ميزان الاعتدال ٢ / ٥٢١ ، الكاشف ٢ / ١٤١ ، تهذيب التهذيب ٦ / ٧١ ، طبقات الحفاظ ١٢٦ ، الخلاصة ٢١٨ .

(١) نقل العبارة عنه الحافظُ في تهذيب التهذيب ٦ / ٧٤ .

(٢) سير أعلام النبلاء ٩ / ٢٢٥ .

(٣) إلى هنا انتهى الجزء الأول .

وقد جاء في نسخة (أ) ما يلي :

« آخرُ الجزء الأول من انتخاب الإمام الأوحد ، الحافظِ ، شيخ الإسلام ، أبي طاهر أحمدَ بن محمد ابن أحمدَ بن محمد السّلفي الأصبهاني ، رضي الله عنه .

والأصلُ منقولٌ من أصل السّلفي المكتوب بخطه والحمدُ لله رب العالمين » .

ثم سماعات ومجالسُ التي أشرت إليها في المقدمة .

أما في (ب) فقد جاءت العبارة التالية .

« آخر الجزء الأول ، يتلوهُ في الثاني ترجمةُ سلمة بن العيارِ » اهـ .

الجزء الثاني

من

كتاب الإرشاد

في معرفة علماء الحديث

من تجزئة السلفي

للحافظ أبي يعلى الخليل بن عبد الله

ابن أحمد بن الخليل الخليلي القزويني

٣٦٧هـ / ٤٤٦هـ

رحمه الله

الجُزءُ الثاني

من كتاب الإرشاد في معرفة علماء الحديث
مما أملاهُ أبو يعلى الخليلُ بن عبد الله بن أحمد
ابن إبراهيم بن الخليل الخليلي الحافظ رضي الله عنه

روايةُ القاضي أبي الفتح إسماعيل بن عبد الجبار بن محمد الماكي عنه .

وعنه الشيخُ الإمامُ الحافظُ ، فخرُ الأئمة ، شيخُ الإسلام ، أبو طاهر أحمدُ بنُ محمد بن أحمد السلفي ، وعنه شيخُنا الإمامُ جمالُ الإسْلامِ العالمُ الحافِظُ الفقيهُ النبيه ، شَرفُ الدين أبو الحسنِ عليُّ بنُ القاضي الفقيه ، الأنجب الوجيه ، أبي المكارم المفضلِ بنِ علي بنِ المفرج المقدسي أعزَّهُ اللهُ بتقواهُ ، وأمْتع الإسلامَ وأهلَه ببقائِهِ [1] .

---

(١) كتب بهامش الأصل :

« قَرأ عليٌّ هذا الجُزءَ والذي قبلهُ الشيخُ الفقيهُ جمالُ الدين أبو الحسن عليُّ بنُ عبد الرحيم بن يعقوب البكري أدام اللهُ توفيقه وعارضها بأصل قرأتُ منه على شيخنا الحافظ السّلفي ونقلهُ من أصله الذي نقلهُ من أصل أبي الفتح الماكي وانتخبه منه وتسمّعه عليه عن مصنّفه أبي يعلى الخليلي رحمة الله عليهم أجمعين . وسمع كل جزءٍ منهما معهُ من أسماهُ في آخره بخطّه في تاريخه . وكتب عليُّ بنُ المفضل بن علي المقْدسي في أواخر شهر ربيع الآخر سنة ثمانٍ وستمائة بالقاهرة المحروسة حماها الله تعالى . وهو حامداً لله تعالى ومُصلّياً على سيدنا محمدٍ صلى الله عليه وصحبه وسلم تسليماً .

بسم الله الرحمن الرحيم [١]

وصلى اللهُ على محمدٍ نبيِّهِ ، وآله وسلم تسليماً

سمعتُ الشيخَ الإمامَ العالمَ الحافظَ . جمالَ الإسلام ، الفقيهَ ، النبيهَ ، شرفَ الدين أبا الحسنِ علي بن القاضي الفقيه ، الأنجب الوجيه ، أبي المكارِم المفضلِ ابن علي بن المفرجِ المقدسي ، حرسهُ اللهُ ، بقراءتي عليه يقول :

سمعتُ الشيخَ الإمامَ الحافظَ جمال الدين ، شيخَ الإسلام أبا طاهر أحمد بن محمد بن أحمد بن محمد السلفي الأصبهاني ، رضي اللهُ عنه ، يقولُ : سمعتُ القاضي أبا الفتح إسماعيلَ بنَ عبد الجبار بن محمد الماكي بقزوين من أصله العتيق ، بخطه يقول : سمعتُ أبا يعلى الخليل بنَ عبد الله بن أحمد الحافظ الخليلي إملاء يقول :

(٩٨) = / سَلَمة بن العيَّار المصري :

[قديمٌ ، ثقةٌ ، يروي عنه القدماءُ ، عزيزُ الحديث] ويروي عن مالك بن

---

(١) في (ب) بسم الله الرحمن الرحيم صلى الله على سيدنا محمد وآله .

حدثنا الشيخُ الإمامُ الحافظُ ، أبو طاهر أحمدُ بن محمد بن أحمدَ بن محمد بن إبراهيمَ السّلفي الأصبهاني ، رضي الله عنه في ربيع الآخر سنة ثلاث وسبعين وخمسمائة ، قال سمعتُ القاضي أبا الفتح إسماعيل بن عبد الجبار بنُ محمد الماكي ، بقزوين من أصله العتيق ، بخطه في ربيع سنة إحدى وخمسمائة .

(٩٨) = هو سلمةُ بن العَيَّار - بفتح العين المهملة وتشديد الياء - واسمُ أبيه أحمدُ بنُ حصين ، الفزاري ، مولاهم ، أبو سلمة الدمشقي ، وأصلهُ من مصرَ ، ثقةٌ ، من العاشرة / س . (التقريب ١ / ٣١٨) .

مصادر ترجمته : التاريخ الكبير ٣ / ٨٤ ، الجرح والتعديل ٣ / ١٦٧ ، تهذيب الكمال خ ٤١٧ ، الكاشف ٢ / ٤٨٦ ، تهذيب التهذيب ٤ / ١٥٢ ، الخلاصة للخزرجي ١٢٦ .

أنس وغيره نحو عشرةَ أحاديثَ [١] .

٣٣ - حَدَّثَنا مُحمَّدُ بنُ إسحاقَ الكيساني ، حدثنا الحسنُ بنُ علي بن نصر الطوسي ، حدثنا محمدُ بنُ إسحاقَ الصغاني ، حدثنا عبدُ الله بنُ يوسفَ التِّنِّيسي ، حدثنا سلمةُ بن العيَّارِ ، حدثنا مالك ، عن الأوزاعي ، عن الزهري ، عن عروةَ ، عن عائشةَ قالت : **قال رسولُ الله ﷺ : « إن اللهَ يُحِبُّ الرِّفْقَ في الأمْرِ كُلِّهِ »** .

هذا حَدِيثٌ متفقٌ عليه مِنْ حديثِ الزهري . أخرجه البخاريُّ [٢] عن أبي اليمان ، عن شعيب ، عن الزهري . فأمَّا مِنْ حديث مالك ، عن الأوزاعي فهو حسنٌ . جوَّدهُ سلمةُ ، وحمادُ بنُ خالد الخياطُ ، وحفصُ بنُ عمر العَدَني ومَعْنُ وابنُ وهب ، ورواهُ عبدُ اللهِ بنُ يوسفَ التِّنيسي ، وأبو مُسْهِر ، عن مالك ، عن الأوزاعي ، عن الزهري ، عن النبي ﷺ مرسلاً . فلذلك سَمِعَ التِّنيسيُّ من سلَمةَ مُجوَّداً ، وقال في موضع آخر : وكانَ عندَ عبدِ الله ، عن مالك ، عنِ الزهري ، عن عائشة فَجوَّدهُ سَلَمَة .

يَعْني فلهذَا سَمِعَ منهُ .

---

(١) والسببُ في ذلك أنه مات شاباً قبل مالك ، وعبارة المصنف في تهذيب التهذيب ٤ / ١٥٣ ، (مصري ، ثقة ، قديم ، عزيز الحديث) .

(٢) في صحيحه في كتاب الاستئذان ٢ / ١٣٣ « باب كيفَ الردُّ على أهل الذِّمة بالسلام » مطولاً ، قال حدثنا أبو اليمان ، أخبرنا شعيب ، عن الزهري ، قال : أخبرني عروة به .
وأخرجه مسلم في كتاب البر ٤ / ٢٠٤ (باب فضل الرفق) وأبو داودَ في الأدب ٢ / ٥٥٤ ، وابنُ ماجه في الأدب ٢ / ١٢١٦ ، وأحمدُ في المسند ١ / ١١٢ ، والدارمي في الرقاق ٢ / ٢٣١ .
من طريق الأوزاعي ، عن الزهري بهذا السند .

(٩٩) = / عبدُ اللهِ بن يوسف التِّنِّيسي :

(ثقةٌ ، متفقٌ عليه) [١] أكثر عنه البخاريُّ في الصحيح ، وروى عنه القدماءُ بمصرَ ، والعراقِ ، وأبو حاتم ، ومحمد بن يحيى الذُّهلي .

(١٠٠) = / يحيى بنُ عبد الله بنُ بُكَير :

ثقةٌ ، أخرجهُ البخاريُّ في الصحيح عن مالك وغَيْرِه ، وتفرَّد بأحاديثَ عن مالك [٢] . وكان أبو حاتم يُثْنِي عَلَيه [٣] ، ولم يُدْرِكْهُ أبو زرعةَ [٤] ،

---

(٩٩) = بكسر التاء والنون المشددة ، بعدها ياء ثم سينٌ مهملةٌ مكسورةٌ ، وهي نسبةٌ إلى تِنيسَ ، مدينة بديار مصر . (اللباب ١ / ٢٢٦) .

وهو الإمامُ الحافظُ ، أبو محمد الكلاعي الدمشقي المتوفى سنة ٢١٨ هـ .

مصادر ترجمته : التاريخ الكبير ٥ / ٢٣٣ ، التاريخ الصغير ٢ / ٣٣٨ ، الجرح والتعديل ٥ / ٢٠٥ ، الكامل في الضعفاء لابن عدي ٤ / ١٥٢١ ـ ١٥٢٢ ، تهذيب الكمال خ ق ٧٥٨ ، سير أعلام النبلاء ١٠ / ٣٥٧ ـ ٣٥٨ ، تذكرة الحفاظ ١ / ٤٠٤ ـ ٤٠٥ ، العبر ١ / ٣٧٣ ، الكاشف ٢ / ١٤٥ ، ميزان الاعتدال ٢ / ٥٢٨ ، تهذيب التهذيب ٦ / ٨٦ ، طبقات الحفاظ ١٧٢ .

(١) نقل عنه العبارة الحافظُ في تهذيب التهذيب ٦ / ٨٨ .

(١٠٠) = بضم الباء الموحدة مصغراً ، الحافظُ أبو زكريا ، القرشيُّ ، المخزوميُّ ، مولاهم المصري ، ولد سنة ١٥٥ هـ وقيل ١٥٤ هـ ، ومات سنة ٢٣١ هـ .

مصادر ترجمته : التاريخ الكبير ٨ / ٢٨٤ ، الجرح والتعديل ٩ / ١٦٥ ، ترتيب المدارك ١ / ٥٢٨ ، تهذيب الكمال خ ق ١٥٠٥ ، تذهيب التهذيب ٤ / ١٥٨ / ١ ، سير أعلام النبلاء ١٠ / ٦١٢ ـ ٦١٤ ، تذكرة الحفاظ ٢ / ٤٢٠ ، الكاشف ٣ / ٢٦٠ ، تهذيب التهذيب ١١ / ٢٣٧ ، طبقات الحفاظ ١٨١ ، خلاصة الخزرجي ٤٢٥ .

(٢) نقل عنه العبارة الحافظُ ابنُ حجر في تهذيب التهذيب ١١ / ٢٣٧ .

(٣) قول أبي حاتم نقله ابنهُ في الجرح والتعديل ٩ / ١٦٥ هكذا :

« يُكتَب حَدِيثُهُ ، ولا يُحتَجُّ به ، وكان يفْهَمُ هذا الشأنَ » .

(٤) هذا وهمٌ من المؤلف رحمه الله !! فقد أدركه أبو زرعة عُبَيْدُ الله بنُ عبد الكريم الرازي كما صرح بذلك تلميذهُ ابنُ أبي حاتم حيثُ قال : « سمع منه يونسُ بنُ عبدِ الأعلى ، وأبي ، وأبو زرعة =

وأكثر عنــه محمدُ بنُ إسحاقَ الصغاني ، وروى الموطأ عن مالِك .

(١٠١) = / عبدُ الله بنُ عبد الحكم المصري :

وَالِدُ محمَّدٍ وسعدٍ . ثِقَةٌ مشهورٌ[1] روى عن مالك الموطأ .

(١٠٢) = / أسدُ بنُ موسى يُلَقَّبُ بخياطِ السُّنَّةِ :

= ورويا عنه » .

الجرح والتعديل ٩ / ١٦٥ ، وانظر تهذيب الكمال ، وسير أعلام النبلاء .

(١٠١) = هو عبدُ الله بنُ عبد الحكم بن أعيُن بن ليث ، الإمامُ الفقيه أبو محمد المالكيُّ ، صاحبُ الإمام مالك ، ولد سنة ١٥٥ هـ ، ومات في رمضان سنة ٢١٤ هـ . قال الحافظ صدوق ، أنكر عليه ابن معين شيئاً » (التقريب ١ / ٤٢٧) .

مصادر ترجمته : التاريخ الكبير ٥ / ١٤٢ ، الجرح والتعديل ٥ / ١٠٥ ، الانتقاء ص ٥٢ ، ٥٣ ، ١١٣ ، ترتيب المدارك ٢ / ٥٢٣ ـ ٥٢٨ ، ٣ / ٣٤ ، تهذيب الكمال خ ق ٧٠١ ، الكاشف ٢ / ١٠٢ ، سير أعلام النبلاء ١٠ / ٢٢٠ ـ ٢٢٣ ، الديباج المذهب ١ / ٤١٩ ـ ٤٢١ . تهذيب التهذيب ٥ / ٢٨٩ .

(١) العبارة في تهذيب التهذيب ٥ / ٢٩٠ وقال الخليلي في الإرشاد : « ثقةٌ كبيرٌ ، مشهورٌ ، وله تصانيفُ ، وله ثلاثةُ أولاد ثقاتٍ ، محمد وسعد ، وعبدِ الرحمن » .

(١٠٢) = هذا وَهْمٌ ، من المؤلف رحمهُ اللهُ ، فالذي يُلَقَّبُ بخياط السنةِ هو زكريا بنُ يحيى بن إياس السِّجزي المتوفى سنة ٢٨٩ هـ ، كما في سير أعلام النبلاء ١٣ / ٥٠٧ وتذكرة الحفاظ ٢ / ٦٥٠ ، والعبر ٢ / ٧٩ ، وتهذيب التهذيب ٣ / ٣٣٤ ، وطبقات الحفاظ ٢٨٤ .

وأما المُتَرْجَمُ هنا فهو أبو سعيد أسدُ بنُ موسى بن إبراهيم بن الخليفة الوليد بن عبد الملك بن مروان القرشي ، الأمويُّ ، المُلقبُ بأسد السنة المولود سنةَ ١٣٢ هـ ، والمتوفى سنة ٢١٢ هـ في المحرم . قال الحافظ : صدوق ، يُغرِب وفيه نَصَب (التقريب ١ / ٦٣) .

مصادر ترجمته : التاريخ الكبير ٢ / ٤٩ . الثقات للعجلي ص ٦٢ ، الجرح والتعديل ٢ / ٣٣٨ ، تهذيب الكمال خ ق ٩٣ ، تذكرة الحفاظ ١ / ٤٠٢ ، العبر ١ / ٣٦١ ، سير أعلام النبلاء ١٠ / ١٦٢ ، ميزان الاعتدال ١ / ٢٠٧ ، تذهيب التهذيب ١ / ٥٩ / ١ ، الكاشف ١ / ١١٥ ، تهذيب التهذيب ١ / ٢٦١ طبقات الحفاظ ١٦٧ .

لأنه كان خياطَ الكفن للسُّنةِ [١] يروي عن مالك ، مصريٌ صالحٌ .

(١٠٣) = / مُحمَّدُ بنُ خالد يُعرَفُ بابْن أُمِّهِ :

ضَعيفٌ جدًّا . روى عن مالك أَحادِيثَ لايُتَابَعُ عليها .

(١٠٤) = / أبو أسلم محمّدُ بن مَخْلَد الرُّعَيْني :

[يروي عن مالك أحاديثَ لايُتابع عليها يتفردُ بها ، وهو صالحٌ] [٢] .

(١٠٥) = / يحيى بنُ يحيى : أَنْدَلُسِي :

---

(١) يُريدُ لأهل السنةِ كما هي العبارة في ترجمته . وانظر التهذيب ١ / ٢٦٠ .

(١٠٣) = هو محمد بنُ خالد الهاشمي ـ المعروف بابن أُمه ، قال أبو حاتم الرازي : كان يكذُبُ . وقال الحافظُ : أتى عن مالك بخبر منكرٍ .

مصادر ترجمته : ميزان الاعتدال ٣ / ٥٣٥ ، المغني في الضعفاء ٢ / ٥٧٥ ، لسان الميزان ٥ / ١٥٣ .

(١٠٤) = بضم الراء وفتح العين المهملة ، وسكون الياء ـ الحمصي ، ضعفهُ الدارقطني ، وقال : متروكٌ . وقال ابنُ عدي : منكر الحديث عن كلٍّ من روَى عنه . وقال ابنُ أبي حاتم : سألت عنه أبي فقال : لم أرَ في حديثه مَنكراً .

مصادر ترجمته : التاريخ الكبير ١ / ٢٤١ ، الجرح والتعديل ٨ / ٩٢ ، الكامل في الضعفاء لابن عدي ٦ / ٢٢٦٠ ، ميزان الاعتدال ٤ / ٣٢ ، المغني في الضعفاء ٢ / ٦٣٠ ، لسان الميزان ٥ / ٣٧٥ .

(٢) من أول الفقرة إلى هنا نقلها عنه الحافظُ ابن حجر في المصدر السابق ٥ / ٣٧٥ .

(١٠٥) = هو الإمام الفقيه يحيى بن يحيى ، بنُ كثير ، أبو محمد الليثي ، البربريُّ ، الأندلسيُّ ، القرطبيُّ ، المصموديُّ ، المولود سنة ١٥٢ هـ ، والمتوفى سنة ٢٣٤ هـ في شهر رجب .

مصادر ترجمته : تاريخ علماء الأندلس ٢ / ١٧٩ ـ ١٨١ ، الانتقاء ص ٥٨ ، جذوة المقتبس : ٣٨٢ ، ترتيب المدارك ٢ / ٥٣٤ ـ ٥٤٧ ، بغية الملتمس ١٤٩٧ ، المُغرِبُ في حُلَّي المَغْرِب ١ / ١٦٣ ـ ١٦٥ ، سير أعلام النبلاء ١٠ / ٥١٩ ـ ٥٢٥ ، تهذيب التهذيب ١١ / ٣٠٠ ـ ٣٠١ .

وأصلهُ من المصامدةِ [١] ، يروي الموطأ بالأندلس عن مالك . ثقةٌ ، وكتبَ عَنْهُ أهلُ مِصْرَ .

٣٤ ـ حدثنا جدي ، وابنُ علقمة ، وعليُّ بنُ عمر الفقيه قالوا : حدثنا عبدُ الرحمن بن أبي حاتم الرازي ، حدثنا محمدُ بنُ عبد الله بن ميمون الإسكندراني ، حدثنا الوليدُ بنُ مسلِم ، حدثنا مالكٌ عن نافع عن ابن عمر « **أن النبي ﷺ رأى في بَعْضِ مَغازِيهِ امرأةً مقتولةً فأنْكَرَ ذَلكَ ، ونَهى عن قَتلِ النِّساءِ ، والصِّبْيانِ** » [٢] .

لم يسندْهُ عن ابن عُمرَ من حديث مالك إلا الوليدُ بنُ مسلم ، وإسْحاقُ بنُ سليمانَ الرازي ، والنَّاقِلونَ رَوَوْهُ في الموطأ عن مالك ، عن نافع عن النبي ﷺ . مرسلاً [٣] .

(١٠٦) = / أبو مُسْهِر عبد الأعلى بن مُسْهِر :

---

(١) بالميم ، ووقع في الأصل بالعين « المصاعدة » !! وهو تحريف ، وهي نسبة إلى مصمودة قبيلة بالمغرب ، وفيه موضعٌ يُعْرَفُ بها .
(انظر معجم البلدان ٥ / ١٣٦ ، مراصد الاطلاع ٣ / ١٢٧٧) .

(٢) أخرجه البخاري في كتاب الجهاد والسير (فتح الباري) ٦ / ١٤٨ « باب قتل النساء في الحرب » ومسلمٌ في الجهاد ١٢ / ٤٨ (بشرح النووي) باب تحريم قتل النساء في الحرب وأبو داود في كتاب الجهاد ٣ / ٥٣ ، والترمذي في الجهاد ١ / ٢٩٧ ، وابنُ ماجه في الجهاد ١ / ٢٨٤١ ، والدارميُّ في الجهاد ٢ / ٢٢٢ ، وأحمدُ في المسند ٢ / ٢٢ ، ٢٣ ، ٧٦ ، والبيهقيُّ في السنن الكبري في كتاب السير ٩ / ٧٧ ، من طُرقٍ عنه عن نافع ، عن ابن عمر مرفوعاً .
وقال الترمذي : حسن صحيح .

(٣) كذا قال : !! مع أنَّ الحديث أخرجه مالكٌ في الموطأ متصلاً في كتاب الجهاد ٢٧٧ هكذا : مالك ، عن نافع ، عن ابن عمر أن رسول الله ﷺ رأى في بعض مغازيه امرأة . الحديث .

(١٠٦) = بضم الميم وسكون السين المهملة وكسر الهاء ـ ابن عبد الأعلى ، بنُ مُسْهِر الحافظُ الفقيه ، ولد سنة ١٤٠ هـ ، ومات في رجب سنة ٢١٨ هـ . =

ثِقَةٌ حَافِظٌ ، (إمامٌ مُتفق عليهِ) [١] ، روَى عنه أحمدُ بنُ حنبل ، وأقرانُهُ .

(١٠٧) = / بقيةُ بنُ الوليد الحِمْصِيُّ :

روى عن مالك وهو كبيرٌ ، (اختَلفوا فيه) [٢] قال أحْمدُ ، وابْنُ معين : لابأسَ بهِ إذَا روَى عن المشاهير ، فإذا روى عن المجهُولين فَيجِيءُ بأحَاديثَ مناكِير .

(١٠٨) = / يحيى بنُ صالِح الوَحَاظِي :

= **مصادر ترجمته** : طبقات ابن سعد ٧ / ٤٧٣ ، تاريخ ابن معين ٣٣٩ ، التاريخ الكبير ٦ / ٧٣ ، التاريخ الصغير ٢ / ٣٣٩ ، الجرح والتعديل ٦ / ٢٩ ، تاريخ بغداد ١١ / ٧٢ ـ ٧٥ ، تهذيب الكمال خ ق ٧٦١ ، سير أعلام النبلاء ١٠ / ٢٢٨ ـ ٢٣٨ ، تذكرة الحفاظ ١ /٣٨١، طبقات القراء لابن الجزري ١ /٣٥٥، تهذيب التهذيب ٦ / ٩٨، طبقات الحفاظ ١٦٣ .

(١) تهذيب التهذيب ١ / ٣٧٨ .

(١٠٧) = هو بقيةُ بن الوليد بنُ صائد بن كعب بن حريز أبو يُحْمِد الحميري ، ولد سنة ١١٠ هـ ومات سنة ١٩٧ هـ .

مصادر ترجمته : التاريخ الكبير ٢ / ١٥٠ ، الثقات للعجلي ٨٣ ، الجرح والتعديل ٢ / ٤٣٤ ، الضعفاء الكبير للعقيلي ١ / ٥٩ ، كتاب المجروحين لابن حبان ١ / ٢٠٠ ، أحوال الرجال للجوزجاني رقم ٣١٢ . الكامل في الضعفاء لابن عدي ٢ / ٥٠٤ ـ ٥١٢ ، تاريخ الثقات لابن شاهين رقم ١٣٩ ، تاريخ بغداد ٧ / ١٢٣ ، تهذيب الكمال خ ١٥٨ ـ ١٥٩ ، سير أعلام النبلاء ٨ / ٥١٨ ـ ٥٣٤ ، تذكرة الحفاظ ١ / ٢٦٦ ، ميزان الاعتدال ١ / ١٥٤ ، تهذيب التهذيب ١ / ٤٧٣ ـ ٤٧٨ ، الخلاصة للخزرجي ٥٤ .

(٢) لخص القول فيه الحافظ فقال : « صدوقٌ ، كثيرُ التدليس عن الضعفاء ، من الثامنة / خت م ع . (التقريب ١ / ١٠٥) وقد نقل عنه هذه العبارة (في التهذيب ١ / ٣٧٨) .

(١٠٨) = بضم الواو وفتح الحاء المهملة ، وسكون الألف ، وبعدها ظاءٌ معجمةٌ ـ أبو زكريا الدمشقي ، وقيل الحمصي ، المتوفى سنة ٢٢٢ هـ .

مصادر ترجمته : العلل لأحمدَ بن حنبل ١٨٧ ، طبقات ابن سعد ٧ / ٤٧٣ ، التاريخ الكبير

ثِقَةٌ ، يروي عنهُ الأئمَّةُ [١] . وروى حديثاً عن مالك لايُتَابَعُ عليه .

٣٥ ـ حدثنا عبدُ اللهِ بنُ محمد القاضي ، حدثنا الحسَنُ بنُ محمدِ بن عثمانَ الفارسي بالبصرة . حدثنا يَعقوبُ بنُ سفيانَ الفسوي ، حدثنا يحيى بنُ صالح ، حدثنا مالكٌ ، عن الزهري ، عن سالِم ، عَن أبيه **أنَّ النبي ﷺ وأبا بكر وعُمرَ كانوا يمشون أمامَ الجنَازةِ .**

وهذا مُنكَرٌ مِنْ حديث مالك ، والمحْفُوظُ مِنْ حديثِ ابن عيينةَ عن الزهري [٢] وقيل إنَّ سفيانَ أخطأَ فيه . وله علةٌ ذكرناها في غير هذا المَوْضُوع [٣] .

(١٠٩) = / أبُو الوليدِ هِشَامُ بنُ عمَّار الدِّمشقي :

= ٨ / ٢٨٢ ، التاريخ الصغير ٢ / ٣٤٦ ، الضعفاء للعقيلي ٤ / ٤٠٨ ـ ٤٠٩ ، الجرح والتعديل ٩ / ١٥٨ ، طبقات الحنابلة ١ / ٤٠٢ ، تهذيب الكمال خ ق ١٥٠٢ ، تذكرة الحفاظ ١ / ٤٠٨ ، الكاشف ٣ / ٢٥٨ ، سير أعلام النبلاء ١٠ / ٤٥٣ ـ ٤٥٦ ، تهذيب التهذيب ١١ / ٢٢٩ ، طبقات الحفاظ ١٧٣ ، خلاصة الخزرجي ٤٢٥ .

(١) ماعدا النسائي كما أشار إليه المزي ، والحافظُ ابنُ حجر ، وقد نقل عنه العبارة في التهذيب ١١ / ٢٣١ .

(٢) أخرجه بهذا السند أبو داود في الجنائز ٣ / ٢٠٥ ، والترمذي في الجنائز ٢ / ٢٣٧ ، والنسائي في الجنائز ١ / ٢٧٥ . وابن ماجه في الجنائز ١ / ٤٧٥ ، وأحمد في المسند ٢ / ٨ ، ١٢٢ . والبيهقي في السنن الكبرى في الجنائز ٢ / ٢٣ من طرق ، عن سفيان بن عيينة ، عن الزهري ، عن سالم ، عن أبيه مرفوعاً .

(٣) ذكرها في صفحة ٣٥١ وأعادَها أيضاً في صفحة ٧١٧ ـ ٧١٨ ، وانظر نصب الراية ٢ / ٢٩٤ ، التلخيص الحبير ٢ / ١١١ ، عون المعبود ٨ / ٤٦٧ .

(١٠٩) = هو هشام بنُ عمار ، بنُ نُصَير ، بن ميسرة ، بن أبان ، الإمام الحافظ أبو الوليد الدمشقي ، السُّلَمي ، المولود سنة ١٥٣ هـ ، والمتوفى في آخر محرم سنة ٢٤٥ هـ . قال الحافظ : « صدوق مقرئ كَبُر فصار يتلقن من كبار العاشرة ، وقد سمع من معروف الخياط ، لكن معروف ليس بثقة : اهـ (التقريب ٢ / ٣٢٠) فحديثه القديم أصح . =

روى عَنْ مالك أحَادِيثَ ، وهو مُخرَّجٌ في الصحيحين (١) .

(١١٠) = / أبو نُعَيم عُبِيدُ بنُ هِشَام الحَلَبي :

يروي عن مالك ، (وهو صَالِحٌ) (٢) .

(١١١) = / محمَّدُ بنُ المباركِ الصُّوري :

يروي عن مالك ، (وهو ثِقَةٌ) (٣) .

= **مصادر ترجمته** : طبقات ابن سعد ٧ / ٤٧٣ ، التاريخ الكبير ٨ / ١٩٩ ، التاريخ الصغير ٢ / ٣٨٢ ، الجرح والتعديل ٩ / ٦٦ ، تهذيب الكمال خ ١٤٤٢ ، سير أعلام النبلاء ١١ / ٤٢٠ ـ ٤٣٥ ، تذكرة الحفاظ ٢ / ٤٥١ ، ميزان الاعتدال ٤ / ٣٠٢ ، تهذيب التهذيب ١١ / ٥١ ، طبقات الحفاظ ص ١٩٧ ، الخلاصة للخزرجي ٤١٢ .

(١) كذا قال مع أن مسلم بن الحجاج لم يُخرِّجْ له في صحيحه !!
انظر التهذيب ، والمصادر السابقة .

(١١٠) = جرجاني الأصل ، صدوقٌ ، تغيَّر في آخر عمره ، فتُلقِّنَ ، من العاشرة / د (التقريب ١ / ٥٤٦) .

مصادر ترجمته : الجرح والتعديل ٦ / ٥ . تأريخ جرجان ص ٣٠٣ ، تهذيب الكمال خ ١١٣٢ ، ميزان الاعتدال ٣ / ٢٤ ، المغني في الضعفاء ٢ / ٤٢١ ، تهذيب التهذيب ٧ / ٧٧ ، الخلاصة للخزرجي ٢١٦ الكاشف ٢ / ٢٤٠ .

(٢) تهذيب التهذيب ٧ / ٧٧ .

(١١١) = بضم الصاد المهملة وسكون الواو وفي آخرها راء ، وهي نسبةٌ إلى مدينة الصور من بلاد الشام على ساحل البحر ، الإمام الفقيه أبو عبد الله محمدُ بن المبارك بن يعلى ، القرشي المتوفى سنة خمس عشرة ومائتين ٢١٥ هـ .

مصادر ترجمته : التاريخ الكبير ١ / ٢٤١ ، التاريخ الصغير ٢ / ٢٣٢ ، الجرح والتعديل ٨ / ١٠٤ ، تهذيب الكمال لوحة ١٢٦٢ ، سير أعلام النبلاء ١٠ / ٣٩٠ ـ ٣٩١ ، تذكرة الحفاظ ١ / ٣٨٦ ـ ٣٨٧ ، الكاشف ٣ / ٩٢ ، تهذيب التهذيب ٩ / ٤٢٣ ، طبقات الحفاظ ١٦٥ ، الخلاصة للخزرجي ٣٥٧ .

(٣) تهذيب التهذيب ٩ / ٤٢٣ .

(١١٢) = / سُحنُون القَيْرَواني :

روى عن مالك ، وله في الفِقْهِ ذِكْرٌ ، (لم يَرْضَ أَهلُ الحَدِيثِ حِفظَـهُ)[١] .

(١١٣) = / عليُّ بنُ الحسنِ السَّامي ، من ولد سامه :

ابن لُؤي ، عَسْقلانيٌّ [٢] . يروي عن مالك . (ضعَّفُوه) [٣] .

---

(١١٢) = بفتح القاف وسكون الياء وفتح الراء والواو وبعد الألف نونٌ ، الإمام الفقيهُ شيخ المالكية بالمغرب عبدُ السلام بنُ سعيد بن حبيب التَّنُوخي ، وسُحْنُون في الأصل اسمٌ لطائر لُقِّبَ به لحدَّته في المسائل الفقهية ، مات في شهر رجب سنة أربعين ومائتين ٢٤٠ هـ . وله من العمر ثمانون سنة .

مصادر ترجمته : طبقات علماء أفريقيا لأبي العرب ص ١٤١ ، قضاة الأندلس ٤٨ ، ترتيب المدارك ٢ / ٥٨٥ ـ ٦٢٦ ، رياض النفوس ١ / ٢٤٩ ، وفيات الأعيان ٣ / ١٨٠ ، العبر ٢ / ٣٤ ، سير أعلام النبلاء ١٢ / ٦٣ ـ ٦٩ ، دول الإسلام ١ / ١٠٦ ، الديباج المذهب ٢ / ٣٠ ـ ٤٠ ، معالم الإيمان ٢ / ٤٩ ، مرآةُ الجنان ٢ / ١٣١ ، شجرة النور الزكية ٧٠ ، لسان الميزان ٣ / ٨ .

(١) كذا قال ! ولم أجدْ أحداً ذكر ذلك في ترجمته من أهل العلم .

وقد أشار الحافظُ ابن حجر في اللسان إلى قوله فقال : تكلَّم فيه أبو يعلى الخليلي ، فقال : « لم يرض أهلُ الحديث حفظَهُ » .

وقد اتفق جميع الأئمة على توثيقه . وقال الذهبي : « وكان موصوفاً بالعقل ، والديانة التامة ، والورع ، مشهوراً بالجود ، والبذل ، وافر الحُرْمةِ ، عديم النظر » . (سير أعلام النبلاء ١٢ / ٦٤) وأثنى عليه أبو العرب فقال : « وأجمعوا على فضله وتقدمه ، واجتمعت فيه خلالٌ قلما اجتمعت في غيره : الفقهُ والورعُ ، والصرامةُ ، والزهادةُ ، والحُسنُ ، والسماحةُ » اللسان ٣ / ٨ .

(١١٣) **مصادر ترجمته** : كتاب المجروحين ٢ / ١١٤ ، الكامل في الضعفاء ٥ / ١٨٥٢ ، الجرح والتعديل ٦ / ١٨٠ ، ميزان الاعتدال ٣ / ١١٩ ، المغني في الضعفاء ٢ / ٤٤٤ ، لسان الميزان ٤ / ٢١٢ .

(٢) بفتح العين المهملة ، وسكون السين ، وفتح القاف ، مدينةٌ بساحلِ الشامِ من أرض فلسطين ، يقال لها عَروسُ الشَّام... مراصد الاطلاع ٢ / ٩٤٠، معجم البلدان ٤ / ١٢٢، اللباب ٢ / ١٣٦ .

(٣) ضعفه الدارقطني ، وابن عَدي ، وقال ابن حبان : « لا يحلُّ كتابةُ حديثه إلا على جهة =

(١١٤) = / خالدُ بنُ خَلِي الحِمْصِي :

[ثِقة] [١] يروي عن مالك ، أخرجه البخاري [٢] :

(١١٥) = / يَعِيشُ بنُ الجَهَم :

مِنْ أهلِ عَسْقلانَ . يروي عَن مالِك ، لَيس بِمشْهُورٍ ، صَاحِبُ مناكِيرَ .

٣٦ ـ حدثنا عبدُ اللهِ بنُ محمد القاضي ، حدثنا عبدُ الرحمن بنُ علي بن رمضانَ المِصْري بالبصرةِ . حدثنا أحمدُ بنُ جَمهُور العَسْقلاني ، حدثنا يَعِيشُ بنُ الجهم قال : كُنْتُ عِنْدَ مالك بن أنس ، فجاءهُ رسولُ أميرِ المؤمنينَ : أن لاتُحدِّث بِحَدِيثِ « السَّفَرجلة » فَقَرأَ : ﴿ **إنَّ الذين يكتُمونَ ما أنْزلنَا مِنَ**

= التعجب ، وذكر له الذهبيُّ عدَّة أحاديث مِنْ منكراته ، ثم قال : « وهو على هذا في عداد المتروكين ، عفا الله عنه » .

(١١٤) = هو خالد بن خلي ـ بفتح الخاء المعجمة بوزن علي ـ أبو القاسم الكُلاعي الحمصي ، ولِدَ في حدود سنة سبعين ومائة ، ومات في حدود سنة نيف وعشرين ومائتين . قال الحافظ : « صدوقٌ ، من العاشرة / خ س » .

(التقريب ١ / ٢١٢) .

مصادر ترجمته : التاريخ الكبير ٢ / ٣٥٦ ، الجرحُ والتعديل ٣ / ٣٢٧ ، الإكمال ٢ / ١١٣ ، تهذيب الكمال خ لوحة ٣٥٦ ، تذهيب التهذيب ١ / ١٨٦ / أ ، سير أعلام النبلاء ١٠ / ٦٤٠ ـ ٦٤١ ، الكاشف ١ / ٢٦٧ ، تهذيب التهذيب ٣ / ٨٦ ، الخلاصة للخزرجي ١٠٠ ، تهذيب تاريخ ابن عساكر ٥ / ٣٣ ـ ٣٤ .

(١) نقل هذه العبارة الحافظُ في تهذيب التهذيب ٣ / ٨٦ .

(٢) أي في صحيحه .

(١١٥) = وثقه أبو حاتم، وقال غيرهُ ، منكرُ الحديثِ، وقال ابنُ عدي: «له أحاديث غير محفوظةٍ».

مصادر ترجمته : الجرح والتعديل ٩ / ٣١٠ ، الكامل في الضعفاء ٧ / ٢٧٤١ ، ميزان الاعتدال ٤ / ٤٥٨ ، المغني في الضعفاء ٢ / ٧٦٠ ، لسان الميزان ٦ / ٣١٢ .

البيِّنَاتِ والهُدَى ﴾ الآية [١] لأُحَدِّثَنَّ بِهِ السَّاعةَ !!

حدثني نافعٌ عن ابن عُمرَ أنَّ **النبي ﷺ أُهدِيَ إليه سَفَرْجلاتٍ من الطائف ، فأعطاهُنَّ معاويةَ ، وقال : « تَلقاني بِهَا في الجَنَّةِ »** .

منكَرٌ من حديثِ مالك ، ورواهُ إبراهيمُ بنُ زكريا ـ ضَعيفٌ ـ من أهلِ البَصْرة ، فقال : عن مالك ، عن عبد الله بن دينار ، عن ابنِ عُمَر [٢] .

فقال الحفَّاظُ : لا أَصلَ لِلْحَدِيثَين .

(١١٦) = / أحْمَدُ بنُ أبي ظَبْيَةَ :

---

(١) تمامها : ﴿ **من بعدِ ما بيَّنَاهُ للنَّاس في الكتاب أولئك يلعنهم الله ويلعنهم اللاعنون** ﴾ (سورة البقرة ، الآية : ١٥٩) .

(٢) أخرجه ابنُ حبان في كتاب المجروحين ١ / ١١٦ في ترجمة إبراهيم بن زكريا ، عن مالك بن أنس ، عن عبد الله بن دينار ، عن ابن عمر أنَّ جعفر بن أبي طالب أهدى إلى النبي ﷺ سفرجلاً .... الحديث وقال : « وهذا شيءٌ موضوعٌ ، لا أصل له من حديث رسول الله ﷺ ، ولا ابنَ عمرَ رواهُ ، ولا عبدَ الله بنَ دينار حدَّثَ به ، ولا مالكَ ذكرهُ بهذا الإسناد » اهـ .

وعزاه الهيثمي في مجمع الزوائد ٥ / ٤٥ إلى الطبراني من حديث جابر بن عبد الله دونَ ذِكْر معاويةَ .

وأورده الذهبيُّ في ميزان الاعتدال ١ / ٣٢ ، ٤ / ٤٥٩ ، والحافظُ ابن حجر في لسان الميزان ١ / ٥٩ ، ٦ / ٣١٤ ، وبُرهانُ الدين الحلبي في الكشف الحثيث عَمَّنْ رُميَ بوضع الحديث ص ٣٩ ، ٤٦٥ ، في ترجمة يعيش بن برهان وإبراهيم بن زكريا .

(١١٦) = بفتح الظاء المعجمة وسكون الباء الموحدة وقيدهُ الذهبيُّ في الكاشف والمشتبه ص ٤٢١ ـ ٤٢٢ بالطاء المهملة .

واسمه : عيسى بنُ سليمانَ بن دينار الدارمي ، أبو محمد الجرجاني ، المتوفى سنة ٢٠٣هـ ، صدوق ، له أفراد ، (التقريب ١ / ١٧) .

مصادر ترجمته : التاريخ الصغير ٢ / ٣٠١ ، تاريخ جرجان ص ٢٢ تهذيب الكمال ١١٢ ، تاريخ الإسلام خ ق ٩، الكاشف ١ / ٦١، المشتبه ٤٢١ ـ ٤٢٢ ، تهذيب التهذيب ١ / ٤٥ الخلاصة ص ٧ .

ثِقَةٌ ، جرجانيٌّ ، رَوى عن مالك . يَروي عنه محمدُ بنُ عيسى الدَّامَغَاني [١] وعمَّارُ بنُ رجاء . (يتفرَّدُ بأحَادِيثَ) [٢] .

(١١٧) = / أبوُ عبدِ الرحمنِ عَبْدُ الله بنُ المبارك المروزي :

قال سفيانُ : ما بالمشْرِق ، ولا بالمَغْرِب لَهُ نَظِيرٌ ، وله كَرَاماتٌ ظاهرةٌ [٣] ، يُقالُ : إنَّهُ من الأبدال [٤] . وقال : كتبتُ عن ألف وستمائة شيخٍ . وكان يكتُب إلى أن مات ؛ فَقِيلَ لهُ في ذلكَ ؟ فقال : لعلَّ الكَلِمَةَ

---

(١) بفتح الدال المهملة ، وسكون الألف وفتح الميم والغين المعجمة وسكون الألف بعدها نون . نسبةً إلى دامَغانِ ، وهي مدينةٌ في بلاد قُومس .

اللباب ١ / ٤٠٦ ، وفي معجم البلدان ٢ / ٤٣٣ بلدٌ كبير بين الري ونيسابور .

(٢) نقل هذه العبارة عنه الحافظُ ابنُ حجر في تهذيب التهذيب ١ / ٤٥ .

(١١٧) = هو الإمامُ الكبيرُ ، شيخُ الإسلام عبدُ الله بنُ المبارك ، بن واضح ، الحنظليُّ ، مولاهم التركي ، المروزي ، ولد سنة ١١٨هـ ، وطلب العلم وهو ابنُ عشرين سنة ومات سنة ١٨١هـ .

مصادر ترجمته : التاريخ الكبير ٥ / ٢١٢ ، التاريخ الصغير ٢ / ٢٢٥ ، تاريخ الثقات للعجلي ص ٢٧٥ ـ ٢٧٦ ، الجرح والتعديل ٥ / ١٧٩ ، الولاة والقضاة ٣٦٨ ، حلية الأولياء ٨ / ١٦٢ ، الانتقاء ١٣٢ ، تاريخ بغداد ١٠ / ١٥٢ ، تهذيب الكمال خ ق ٧٣٠ ، تذهيب التهذيب ٢ / ١٧٧ / ٢ ، سير أعلام النبلاء ٨ / ٣٧٨ ـ ٤٢١ ، تذكرة الحفاظ ١ / ١٧٤ ، العبر ١ / ٢٨٠ ، تهذيب التهذيب ٥ / ٣٨٢ .

(٣) تاريخُ بغدَاد : ١٠ / ١٦٢ ، سير أعلام النبلاء ٨ / ٣٨٩ .

(٤) هذا التَّعْبيرُ من الألفاظِ التي وُجِدتْ في كثير من كلام المحدِّثين ، وغيرهم . ويقصدون به وصفَ الرَّجل بالصَّلاح والزُّهْدِ والعبادَةِ اعتماداً على بعض الأحاديث الوارد فيها هذا الوصْفُ .

وهي أحاديثُ لاترقى إلى درجة الاعتماد .

وقد قال الحافظُ ابنُ القيم : « أحاديثُ الأبدال ، والأقطَاب والأَغْواثِ .... كلُّها باطلةٌ على رسول الله ﷺ . وأقربُ ما فيها : « لاتسبُّوا أهلَ الشام ؛ فإنَّ فيهم البَدلاءَ ... » ذكره أحمد ١ / ١١٢ ، ولا يصحُّ أيضاً : فإنَّهُ منقطعٌ . اهـ المنار المنيف ص ١٣٦ .

وانظر مجموع الفتاوى الكبري لشيخ الإسلام ابن تيمية ١١ / ٤٣٣ ـ ٤٤٤ .

التي فيها نجاتي بَعد لم تَصلْ إليَّ (١) .

(١١٨) = / عثمانُ بن جَبَلَة بـن أبي رُواد :

قديمٌ ، رَوى عن مالك ، ويتفردُ عن شُعبةَ وغيرِهِ بأحاديثَ ، وكذا ابنُهُ .

(١١٩) = / عَبْدَانُ :

إمَامٌ حَافِظٌ ، (أثنى عليه البخاريُّ) (٢) .

(١٢٠) / النَّضرُ بنُ طاهر المَروزِي :

روى عن مالك ، وضَعفُوهُ .

---

(١) في جامع بيان العلم وفضله ص ١٢٦ « لعلَّ الكلمةَ التي تَنْفَعني لم أكتبها بعدُ » وفي سير أعلام النبلاء ٨ / ٤٠٧ « لعل الكلمة التي انتفعُ بها لم أكتبْها بعدُ » .

(١١٨) = هو عثمانُ بن جَبلةَ - بفتح الجيم والباء الموحدة - ابنُ أبي رواد - بفتح الراء وتشديد الواو - العَتَكي - بفتح العين المهملة - مولاهم ، المروزي المتوفى سنة ٢٠٠هـ على رأس المائتين .

مصادر ترجمته : الجرح والتعديل ٧ / ١٤٦ ، الكاشفُ ٢ / ١٢ ، تهذيب الكمال خ ٨٣١ ، تهذيبُ التهذيب ٧ / ١٠٧ ، تقريبُ التهذيب ٢ / ٦ . الخلاصةُ للخزرجي ص ١١٩ .

(١١٩) = بفتح العين المهملة وسكون الباء الموحدة - واسمهُ : عبد الله بنُ عثمانَ بن جبلة بن أبي روَّاد ، أبو عبد الرحمن المروزي ، ولد سنة نيف وأربعين ومائة ، ومات في شعبان سنة ٢٢١هـ .

مصادر ترجمته : التاريخ الكبير ٥ / ١٤٧ ، التاريخ الصغير ٢ / ٣٤٥ - ٣٤٦ ، الجرح والتعديل ٥ / ١١٣ ، تهذيب الكمال خ لوحة ٧٠٩ ، سير أعلام النبلاء ١٠ / ٢٧٠ - ٢٧٢ ، تذكرة الحفاظ ١ / ٤٠١ ، الكاشف ٢ / ١٠٨ ، دول الإسلام ١ / ١٣٤ ، تهذيب التهذيب ٥ / ٣١٣ - ٣١٤ ، طبقات الحفاظ ١٧٣ ، الخلاصة ٢٠٦ .

(٢) لذلك روى له في صحيحه نحو مائة حديث وعشرة أحاديث كما صرح بذلك الحافظُ ابن حجر في التهذيب ٥ / ٣١٤ .

(١٢٠) = ضعفه ابن عدي ، وقال يَسْرقُ الحديث ، ويحدِّثُ عنْ لم يرهُ ، ممَّن لايحتمله سِنُّهُ .

مصادر ترجمته : الكامل في الضعفاء لابن عدي ٧ / ٢٤٩٣ ، ميزان الاعتدال ٤ / ٢٥٨ ، المغني في الضعفاء ٢ / ٦٩٧ ، لسان الميزان ٦ / ١٦٢ .

(١٢١) = / مَالِك ، وغَسَّانُ أبناء سليمانَ الهَرويَانِ :

رويا عن مالِك وَهُما كَبِيرانِ .

(١٢٢) = / خَلَفُ بنُ أيُّوب العامري :

من أهـلِ بَلْـخ ، رَوى عن مـالـك ، (كبيرٌ ، قـديمٌ ، ثقـةٌ ، يُـذْكَرُ بالزُّهْدِ) [١] .

(١٢٣) = / مكيُّ بنُ إبراهيم أبو السكن البَلْخي :

---

(١٢١) = مالكُ بنُ سليمان الهروي : ضعفهُ الدارقطني ، وقال العقيلي : فيه نظرٌ !! وقال السليماني : فيه نظرٌ !!

مصادر ترجمته : الجرح والتعديل ٨ / ٢١٠ ، الضعفاء للعقيلي ٤ / ١٧٣ ، ميزان الاعتدال ٤ / ٢٥٨ ، المغني في الضعفاء ٢ / ٥٣٨ ، لسان الميزان ٥ / ٤ .

أما أخوه غسانُ : فلم أقِفْ على ترجمةٍ لَه .

(١٢٢) أبو سعيد البلْخي ، الحنفي الزاهدُ المتوفى في رمضان سنة ٢٠٥هـ .

مصادر ترجمته : طبقات ابن سعد ٧ / ٣٧٥ ، التاريخ الكبير ٣ / ١٩٦ الضعفاء للعقيلي ١ / ٢٤ الجرح والتعديل ٣ / ٣٧٠ ، تهذيب الكمال خ لوحة ٣٧٧ ، سير أعلام النبلاء ٩ / ٥٤١ ، العبر ١ / ٣٦٧ ، الكاشف ١ / ٢٨١ ، تهذيب التهذيب ٣ / ١٤٧ ، الخلاصة للخزرجي ١٠٥ .

(١) العبارة في تهذيب التهذيب ٣ / ١٤٨ وقال الخليلي : صدوقٌ مشهورٌ ، كان يُوصَفُ بالسِّتر ، والصلاح والزُّهد ، وكان فقيهاً على رأي الكوفيين اهـ وسَيُعيدُ المصنفُ ترجمته (مطولة) في الجزء العاشر في رجال بلْخ .

(١٢٣) = هو مكيُّ بن إبراهيمَ بنُ بشير بن فَرقد أبو السَّكن ، التميمي ، الحنظليُّ ، البلْخي ، ولد سنة ١٢٦ هـ وتوفي سنة ٢١٥هـ .

مصادر ترجمته : طبقات ابن سعد ٧ / ٣٧٣ ، التاريخ الكبير ٨ / ٧١ ، التاريخ الصغير ٢ / ٣٣٣ ، الثقات للعجلي ص ٤٣٩ ، الجرح والتعديل ٨ / ٤٤١ ، تاريخ بغداد ١٣ / ١١٥ ، تهذيب الكمال خ ١٣٦٩ ، سير أعلام النبلاء ٩ / ٥٤٩ ـ ٥٥٣ ، تذكرة الحفاظ ١ / ٣٦٥ ، الكاشف ٣ / ١٧٣ ، تهذيب التهذيب ١٠ / ٢٩٣ ، طبقات الحفاظ ص ١٦٠ ، الخلاصة للخزرجي ٣٩٨ .

ثقةٌ (متفقٌ عليه) [١] ، أخرجهُ البخاري في صحيحهِ . وأخطأ مكيٌّ بالري :

٣٧ - في حديث حدثنيه القاسمُ بنُ علقمة ، حدثنا ابنُ أبي حاتم ، حدثنا محمدُ بن عمار بن الحارث ، حدثنا مكي .

ح وحدثني عبد الصمد بنُ أحمد بن خَنْبَش [٢] الخَوْلاني الحمصي ، حدثنا أحمدُ بنُ زكريا المقدسي ، حدثنا محمدُ بنُ حمَّاد الطهْراني [٣] ، حدثنا مَكِّيُّ بنُ إبراهيمَ عَنْ نافعٍ ، عن ابن عُمَر **أنَّ النبي ﷺ صلَّى على النَّجاشي ، فكبَّرَ عليه أربعاً** . وهذا أخطأ فيه مَكيٌّ مِنْ حِفْظِه بالري ، قاله أبو زرعةَ الرازي [٤] ، وصوابُه : مَالِكٌ ، عن الزهري ، عن سعيد بن المسيب عن أبي هريرة عن النبيِّ ﷺ [٥] .

---

(١) نقل العبارة الحافظُ في التهذيب ١٠ / ٢٩٥ ، وسيعيد المصنفُ ترجمتهُ أيضاً في الجزء العاشر (مطولة) .

(٢) بفتح الخاء المعجمة وسكون النون وفتح الباء الموحدة ، وفي آخرها شين معجمة . اللباب ١ / ٣٨٩ .

(٣) جاء في هامش الأصل هنا ما صورته : طهران : موضوعان : أحدهما بالري ، والآخر بأصبهان ، قرية أشهر ..... ، وانظر معجم البلدان ٤ / ١٢٢ (مراصد الاطلاع ٢ / ٨٩٩) .

(٤) أخرجهُ بهذا السند ابنُ أبي حاتم في العلل ١ / ٣٦٨ وقال : « سألتُ أبا زرعةَ عن حديث رواهُ مكي ، عَنْ مالك ، عن نافع ، عن ابن عمر أن النبي ﷺ صلى على النجاشي فكبَّر أربعاً » ؟ فقال : هذا خطأ ، إنما هو مالكٌ ، عن الزهري ، عن سعيد بن المسيب ، عن أبي هريرة ، عن النبي ﷺ . ووهِمَ فيه مكيٌّ . وأشار إليه الذهبي في سير أعلام النبلاء ٩ / ٥٥٤ .

(٥) أخرجهُ البخاريُّ في كتاب الجنائز ١ / ١٧٨ ، ومسلم في الجنائز ٢ / ٦٥٦ ، ومالكٌ في الموطأ في الجنائز ١٥٧ ، وأبو داود ٦ / ٩٤ ، والترمذي ١ / ١٩٢ والنسائي ١ / ٢٨٠ ، وابنُ ماجه ١ / ١٥٣٤ ، وأحمد في المسند ٢ / ٢٨١ ، ٢٨٩ ، ٥٢٩ ، وابن أبي حاتم في العلل ١ / ٣٦٨ ، والبيهقي في السنن الكبرى ٤ / ٣٥ من طرق عن مالك ، عن الزهري ، بهذا السند ، وقال الترمذي : « حسنٌ صحيحٌ » .

(١٢٤) = / أبو مُطِيع الحَكَمُ بنُ عبدِ اللهِ :

روى عن مالك ، وكان مُرْجِئيـاً[١] ، وهو صَالِحٌ في الحـديث إلا أنَّ أهلَ السُّنَّةِ أمْسكُوا عَن روايَةِ حَدِيثِهِ .

(١٢٥) = / إبراهيمُ بن سليمان الزيَّات البَلْخِي :

صَالِحٌ ، يَرْوي عن مالك .

---

(١٢٤) = هو الحكَمُ بن عبد الله بن مسلم أبو مطيع البلخي ، الخراساني ، الفقيهُ ، صـاحب أبي حنيفـةَ ضعفه ابنُ معين ، وأحمدُ ، والبخاري ، والنسـائي ، وابنُ حبـان ، وكان عبـدُ الله بنُ المبـارك يثني عليه ، ويعظِّمهُ لعلمهِ ودينهِ .

وقال الحافظُ : وقال العقيلي : كان رجلاً صالحـاً في الحـديث ، إلا أن أهلَ السنـة أمسكوا عن الرواية عنه » (انظر اللسان ٢ / ٣٣٥) .

مصادر ترجمتـه : التـاريخ لابن معين ٢ / ١٢٤ ، الجرح والتعـديل ٣ / ١٢١ ، المجروحين لابن حبان ٢ / ١٣٧ الضعفاء للعقيلي ١ / ٢٥٦ ، الكامل في الضعفـاء لابن عـدي ٢ / ٦٣١ ـ ٦٣٢ ، تاريخ بغداد ٧ / ٢١٧ ميزان الاعتـدال ١ / ٥٧٤ ، المغني في الضعفـاء ١ / ١٨٣ ، لسـان الميزان ٢ / ٣٣٤ ، الجواهر المضيئة ص ٢٦٥ ـ ٢٦٦ .

(١) المرْجئَةُ : هم الذين قالوا بتأْخير العمَلِ عن الإيمان ، بمعنى أن حقيقةَ الإيمانِ والتصـديق بـه ، هو مدارُ النَّجاةِ ، أما الأعْمالُ فلا حاجـةَ إليهـا ، إذ لايضرُّ مع الإيمـان مَعْصيـةٌ ، كما لاتنفعُ مع الكفر طاعةٌ !!! وقسَّمهم الشاطبي إلى خَمْس فرق ، والشهرستاني إلى ست فرق .

انظر الفصل في الملل والأهواء والنحل ٤ / ٤٠٢ ، الاعتصـام للشـاطبي ١ / ٢١٧ ، والملل والنحـل للشهرستـاني ط / الفصل ١ / ١٨٦ ـ ١٩٤ ، الفَرْقَ بينَ الفِرَقِ ص ٢٠٢ ، المصبـاح المنير بـابُ الميم مادة رجأ .

(١٢٥) = إبراهيمُ بن سليمانَ البلْخي الزيات . ضعفه ابنُ عدي وقال : ليس بالقوي وقال ابن سعـد : كان مرجئاً ، وقال الحاكم : شيخٌ محلُّه الصِّدقُ .

مصادر ترجمته : طبقات ابن سعـد ٧ / ٣٧٩ ، الجرح والتعـديل ٢ / ١٠٣ الكامل في الضعفـاء لابن عـدي ١ / ٢٦٤ ، ميزان الاعتـدال ١ / ٣٧، المغني في الضعفـاء ١ / ١٦، لسـان الميزان ١ / ٦٥.

(١٢٦) = / عليُّ بنُ يُونسَ البَلْخِي :

يرَوي عَنْ مالك ، وهو ثِقَةٌ .

(١٢٧) = / إبْراهِيمُ بنُ يُوسفَ البَلْخِي :

رَئِيسُها وشَيْخُها ، وقَعَتْ له قِصَّةٌ ، دَخَلَ على مَالِك بن أنس فَقامَ قُتيبَةُ بنُ سعيد البَلْخِي ، فقالَ : هَذا رَجُلٌ يَرَى رأي العِرَاقيينَ في الإرجَاء ، فأمر مَالِك أنْ يَخْرُجَ ويؤْخَذَ بيَدِهِ [١] وَيروِي عن مالك حديثاً واحداً ، قال : سُئِل مالك عن **الطِّلاء** [٢] ؟ فقال :

٣٨ ـ حدثنا نافع عن **ابن عمر : « كلُّ مسْكِر خمرٌ ، وكلُّ مسكرٍ حرامٌ »**[٣] .

---

(١٢٦) = علي بنُ يونس البلْخي : ذكره ابنُ حبان في الثقات ، وقال العقيلي : لايتابعُ على حديثه .

مصادر ترجمته : الجرح والتعديل ٦ / ١٠٩ ، الضعفاء للعقيلي ٣ / ٢٥٦ ، الثقات لابن حبان ٣ / ١٣٧ ، ميزان الاعتدال ٣ / ١٦٣ ، لسان الميزان ٤ / ٢٦٨ .

(١٢٧) = هو إبراهيم بنُ يوسفَ بن ميمون بن قدامة ، أبو إسحاق الباهلي البلْخي الفقيه ، المتوفى في جمادى الآخرة سنة ٢٣٩هـ وقيل سنة ٢٤١هـ، صدوقٌ نقموا عليه الإرجاء . التقريب ١ /٤٧ .

مصادر ترجمته : الجرح والتعديل ٢ / ١٤٨ ، تهذيب الكمال خ ق ٧٠ ، سير أعلام النبلاء ١١ / ٦٢ ـ ٦٣ ، تذكرة الحفاظ ١ / ٤٥٣ ـ ٤٥٤ ، ميزان الاعتدال ١ / ٧٦ ، العبر ١ / ٤٢٩ ، الكاشف ١ / ١١٢ ، الجواهر المضيئة ص ٥١ ـ ٥٢ ، الخلاصة للخزرجي ٢٤ .

(١) أورد القصة الذهبيُّ في سير أعلام النبلاء ١١ / ٦٣، وأبو الوفاء الحنفي في الجواهر المضيئة ص ٥٢.

(٢) بكسر الطاء المهملة والمد ، وهو الشرابُ المطبوخ من عصير العنب وغيره . (انظر النهاية لابن الأثير ٣ / ١٣٧) .

(٣) أخرجهُ مسلمٌ في كتاب الأشربة ٣ / ١٥٥٧ ، وأبو داود في الأشربة ٣ / ٣٢٧ ، والترمذي ٣ / ١٩١ ، والنسائي ٢ / ٣٢٥ ، وأحمد في المسند ٢ / ١٦ ، ٢٩ ، ١٣٤ ، ١٣٧ ، وا بنُ الجارود في المنتقى ص ٨٥٧ ، والبيهقي في السنن الكبرى ٨ / ٢٩٣ من طرق عن نافع عن ابن عمر مرفوعاً .

فلما رجعا إلى بَلْخ ، أُخرِجَ قُتَيْبةُ مِنْ بلْخ ، فذهَبَ ، وأقام ببَغْلانَ (١) .

(١٢٨) = / عيسَى بنُ موسَى غُنْجَار :

زَاهِدٌ ، لكِنَّهُ ربَّما يروي عَن الضعفاء أَحاديث (٢) ، وهو قَديمُ الموتِ ، ويروي عن مالك أيضاً .

(١٢٩) = / هشامُ بنُ يوسف قاضي صنعاءَ :

(ثِقةٌ ، متفقٌ عليه ، مُخرَّجٌ ، روى عنهُ الأئمَّةُ كُلهم) (٣) ، قال ابنُ معين : قَصدْتُهُ ، فقال لي : يَكْفيك عَبْدُ الرزاق ، فَعُدْتُ الثاني ،

وقال الترمذي : « حديث حسن صحيح » وزاد هو وأبو داود : « ومن شرب الخمر في الدنيا فمات ، وهو يُدمنُها لم يشربها في الآخرة » .

(١) بفتح الباء الموحدة ، وسكون الغين المعجمة وفي آخرها نون . بلدةٌ بنواحي بَلْخ . انظر معجم البلدان ١ / ٤٦٨ ، مراصد الاطلاع ١ / ٢٠٩ ، اللباب ١ / ١٣٣ ـ ١٣٤ .

(١٢٨) = بضم الغين المعجمة وسكون النون ـ أبو أحمد البخاري ، الأزرق المتوفى سنة ١٨٦ هـ .

مصادر ترجمته : التاريخ الكبير ٥ / ٣٦٦ ، التاريخ الصغير ٢ / ٣٢٩ ، الضعفاء الكبير للعقيلي ٣ / ٣٨٤ ، تهذيب الكمال خ ١٠٨٥ ، ميزان الاعتدال ٣ / ٣٢٥ ، سير أعلام النبلاء ٩ / ٤٨٧ ، الكاشف ٣ / ٣٢٥ ، تهذيب التهذيب ٨ / ٢٣٢ ، الخلاصة للخزرجي ٣٠٣ .

(٢) نقل العبارة عنه الحافظُ ابنُ حجر في التهذيب ٣ / ٢٣٣ ، وزاد « فالحملُ على شيوخه لا عليه ، والبخاريُّ قد احتجَّ به في أحاديثَ ، ولا يضعِّفهُ ، وإنَّما يَقَعُ الاضطراب من تلامذته ، وضعفِ شُيوخِهِ ، لامِنْهُ » .

(١٢٩) = أبو عبد الله الصنعاني المتوفى سنة ١٩٧ هـ .

مصادر ترجمته : تاريخ ابن معين ٦٢٠ ، طبقات ابن سعد ٧ / ٥٤٨ ، التاريخ الكبير ٨ / ١٩٤ ، الجرح والتعديل ٩ / ٧٠ ، الكامل في الضعفاء لابن عدي ٧ / ٢٥٦٩ ، تهذيب الكمال لوحة ١٤٤٥ ، سير أعلام النبلاء ٩ / ٥٨٠ ، تذكرة الحفاظ ١ / ٣٤٦ ، الكاشف ٣ / ٢٢٤ ، تهذيب التهذيب ١٠ / ٥٧ ، طبقات الحفاظ ١٤٥ ، الخلاصة للخزرجي ٤١٠ .

(٣) نقل من أول الفقرة عنه إلى هنا الحافظُ في تهذيب التهذيب ١٠ / ٥٨ ، وأخرج له الجماعةُ إلا مسلماً =

والثالثَ [١] ... ! فقال : أوتَعودُ ؟! فَقُلْتُ : واللهِ لو احْتَجْتُ أنْ أُقيمَ دهراً هَاهَنا وَوَجَدْتُ إلى الخَيرِ سبيلاً ما فارقتُكَ . فقال : يابُني إنما جَرَّبْتُكَ ، وَحِرْصكَ على العلمِ ، فَأَخْرِجَ إليَّ كُتَبهُ ، وأَمْلَى عليَّ من حِفْظِه .

(١٣٠) = / مُحمَّدُ بنُ عبدِ الرَّحيمِ بن شَرُوس الصنعاني :

ثِقَةٌ ، وفي مُوطئِه عن مالك أحاديثَ لَيْسَتْ في غَيْرِهِ .

(١٣١) = / بكرُ بنُ الشَّرود الصنعاني :

شيخٌ قديمٌ ، لم يتفقوا عليه ، لَهُ نسخةٌ عن سفيانَ ، ومالك ، يتفَرَّدُ بأحاديثَ ، روى عنه القدماءُ . روى سبطُهُ عبدُ العزيز بنُ الحسنِ بن بكرِ ابن الشرود عن أبيه أحاديثَ [٢] .

(١٣٢) = / عبدُ الملك بن الصَّباح الصنعاني :

= ابن الحجاج فلم يخرِّج له في صحيحه .

(١) يعني في اليوم الثاني : واليوم الثالث .

(١٣٠) = ذكره ابنُ أبي حَاتم في الجرح والتعديل (٨ / ٨) وقال : رَوى عن عُمر بن مِينَا ، عن أبيه ، عن عائشة . روى عنه سويدُ بنُ سعيد . ولم يذكر فيه جرحاً .

(١٣١) = هو بكر بن عبد الله بن الشرود الصنعاني ، ضعفه النسائي ، والدارقطني وقال ابنُ معين : كذَّابٌ ليْس بشيءٍ . وقال ابنِ حبَّان : يَقْلِبُ الأسانيد ، ويرفع المَراسِيل .

مصادر ترجمته : تاريخ ابن معين ١ / ٦٢ ، الضعفاء الكبير للعقيلي ١ / ١٤٩ ، الكامل في الضعفاء لابن عدي ٢ / ٤٥٩ ، الضعفاء والمتروكين للدارقطني ١٣١ ، المجروحين لابن حبان ١ / ١٩٦ ، ميزان الاعتدال ١ / ٣٤٦ ، المغني في الضعفاء ١ / ١١٣ ، لسان الميزان ٢ / ٥٢ .

(٢) في ب جاءت مكررةً مرتين : « عن أبيه ، عن أبيه » .

(١٣٢) = ذكره الذهبيُّ في الميزان ٢ / ٦٥٦ والحافظُ ابنُ حجر في تهذيب التهذيب ٦ / ٣٩٩ ، وتقريب التهذيب ١ / ٥١٩ .

روى عن مالك ، (وَيُتهَمُ بِسرقَةِ الأحادِيثِ) [١] .

(١٣٣) = / مُطرِّف بنُ مَازِنٍ :

روى عَنْ مالِك ، لم يتَّفِقُوا عليه ، روى عنْهُ الشافعي حديثين ، قال هشام بنُ يوسفَ : اسْتَعار كتُبي على أن يَنْتسخها ويَسْمَعهَا منِّي فَنسَخَهَا ، ورواها عَنْ شُيوخِي ابنِ جُرَيجٍ وغيرِهِ . انْظُروا في كُتبه ، فإنها توافِقُ كتبي [٢] .

(١٣٤) = / عبدُ الله بنُ محمَّدِ بن ربيعة القدَامي [٣] المصِّيصي :

---

(١) سرقةُ الحديث : هو أنَ يكونَ محدِّثٌ يَنْفَردُ بحديث ، فَيَجيءُ السارِقُ ، ويدَّعي أنه سمعهُ أيضاً من شيخِ ذلك المُحدِّثُ ، أو يكونَ الحديثُ عُرِفَ براوٍ ، فَيُضِيفَهُ لراوٍ غَيْرهُ مِمَّنْ شاركَهُ في طبقته . (انظر فتح المغيث ١ / ٣٤٤) .

وقد نقل عبارة المصنف الذهبيُّ في الميزان ، والحافظُ ابنُ حجر في تهذيب التهذيب وتقريب التهذيب .

(١٣٣) = كذبه ابنُ معين . وقال النسائي : ليس بثقةٍ ، وقال ابنُ عدي : لم أرَ لَهُ شيئاً مُنْكراً . وقال ابنُ حِبَّانَ : لاتجوز الروايةُ عنه إلا عند الخواص للاعْتِبَار .

مصادر ترجمته : تاريخ ابن معين ١ / ٥٧٠ ، الضعفاء للعقيلي ٤ / ٢١٦ ، الكامل في الضعفاء لابن عدي ٦ / ٢٣٧٣ ، الجرح والتعديل ٨ / ٣١٤ ، المجروحين لابن حبان ٣ / ٢٩ ـ ٣٠ ، الميزان ٤ / ١٢٥ ، المغني في الضعفاء ٢ / ٦٦٢ ، لسان الميزان ٦ / ٤٧ .

(٢) أورد هذه القصة : ابنُ أبي حاتم في الجرح والتعديل ٨ / ٣١٤ ، وابنُ حبان في كتاب المجروحين ٣ / ٣٠ ، وابن عدي في الكامل ٦ / ٢٣٧٣ ، والحاكم في المدخل في أصول الحديث ص ١٠٨ ، والذهبيُّ في ميزان الاعتدال ٤ / ١٢٥ ، والحافظ ابنُ حجر في اللسان ٦ / ٤٧ .

(١٣٤) = مصادر ترجمته : الجرح والتعديل ٥ / ١٦٢ ، الكامل في الضعفاء لابن عدي ٤ / ١٥٦٩ ـ ١٥٧١ ، الأنساب ٣ / ١٧٥ ، اللباب ٢ / ٢٤٧ ، ميزان الاعتدال ٢ / ٤٨٨ ، المغني في الضعفاء ١ / ٣٥٣ ، لسان الميزان ٣ / ٣٣٤ .

(٣) بضم القاف وفتح الدال المهملة وبعد الألف ميم ـ المصيصي ـ بكسر الميم والصاد المشددة ، وسكون الياء في آخرها صاد مهملة ، نسبةً إلى المصِّيصة مدينةً على ساحل البحر بالشام . اللباب ٣ / ١٤٧ ، معجم البلدان ٥ / ١٤٤ ـ ١٤٥ ، مراصد الاطلاع ٣ / ١٢٨٠ .

يروي عن مالك ، وهو ضَعِيفٌ [١] ، يَأتي بالمناكيرِ ، ومالا يُتَابَعُ عليه [٢] .

أحاديثُ مالك التي تَصِحُّ عنه كُلُّها مُحتَجٌّ بها :

فإنه لَم يَرْوِ عن الضعفاء إلا عن عبد الكريم أبي أُمية [٣] ، وقد يَروي عن زيد بنِ أبي أُنَيسَةَ [٤] ، ولا يُحتَجُّ بحديثِه عنه ، وزيدٌ في نَفسِه ثِقةٌ ، لكن الذي يروي [٥] مالكٌ علته : هو حَدِيثُه عن عبدِ الحميدِ [٦] ، عن مُسْلِم بنِ يَسارٍ [٧] تفسيرُ قولِه (تعالى) [٨] : ﴿ وإذْ أخَذَ ربُّكَ مِن بَني آدمَ ﴾ [٩] .

---

(١) ضعفه ابن عدي وغيرهُ ، وقال ابنُ عبد البر : روى عن مالك أشياء انفردَ بها لم يتابع عليها ، وقال السمعاني : كان يقلبُ الأخبار ، لايُحتجُّ به . وقال الذهبي : أحدُ الضعفاء أتى عَنْ مالك بمصائب .

(٢) إلى هنا انتهى كلامُ المؤلف على أسماء الرواة عن مالك .

(٣) تقدمت ترجمته في الجزء الأول برقم (٤٠) .

(٤) بضم أوله مصغراً ـ أبو أسامة الجزري . قال الحافظُ ابنُ حجر : ثقةٌ ، له أفرادٌ ، من السادسة ، مات سنة ١١٩هـ وقيل سنة ١٢٤هـ . (التقريب ١ / ٢٧٢) .

(٥) كذا في الأصل . !!

(٦) هو عبدُ الحميد بنُ عبد الرحمن بنُ زيد بن الخطاب العدوي . أبو عمر المدني ثقةٌ ، من الرابعة ، توفي بحران في خلافة هشام بن عبد الملك . (التقريب ١ / ٤٦٨) .

مصادر ترجمته : التاريخ الكبير ٦ / ٤٥ ، الصغير ١ / ٢١٢ ، الجرح والتعديل ٦ / ١٥ ، سير أعلام النبلاء ٥ / ١٤٩ ، تذهيب التهذيب ٢ / ٢٠١ / ٢ ، تهذيب الكمال خ ٧٦٩ ، تهذيب التهذيب ٦ / ١١٩ .

(٧) هو مسلم بن يسار الجهني ، تابعي مقبول ، من الثالثة . التقريب ٢ / ٢٤٨ .

مصادر ترجمته : التاريخ الكبير ٧ / ٢٧٦ ، تهذيب الكمال خ ص ١٣٣٠ تذهيب التهذيب ٤ / ٣٩ / أ ، ميزان الاعتدال ٤ / ١٠٨ ، تهذيب التهذيب ١٠ / ١٤٢ .

(٨) ما بين القوسين إضافة مني .

(٩) الآية من سورة الأعراف رقم ١٧٢ والحديث أخرجه مالكٌ في الموطأ في القدر ٨٩٨ ، وأبو داودَ في السنة ٤ / ٤١٢ ، والترمذي في التفسير ٤ / ٣٣١ ، وأحمد في المسند (ت / شاكر) رقم ٣١١ ، والحاكم في المستدرك ١ / ٢٧ . وقال : حديثٌ صحيحٌ على شرط الشيخين . ولم يخرجاهُ وتعقَّبه

فأمَّا حَديثهُ عن سُهَيل بن أبي صالح [١] والعلاء بن عبد الرحمن [٢] ، وجَعْفرِ بنِ محمد الصادقِ [٣] ، ومحمدِ بنِ عمرو بنِ علقمة [٤] : فلم يَحْتَج

الذهبي فقال : فيه إرسالٌ ، ورواه أيضاً في مكان آخر من المستدرك ٢ / ٣٢٤ وقال : هذا حديثٌ على شرط مسلم ، فخالف ما قاله أولاً . ولم يَتعقَّبه الذهبي بأنَّ فيه إرْسالاً .

ورواه أيضاً الآجريُّ في كتاب الشريعة : ١٧٠ وابنُ جرير الطبري في تفسيره ١٣ / ٢٣٣ (ت / شاكر) من طريق روح بن عُبادةَ وسَعد بن عبد الحميد بن جعفر عن مالك بن أنس عن زيد ابن أبي أنيسة عن عبد الحميد بن عبد الرحمن بن زيد بن الخطاب ، عن مسلم بن يسار الجهني : أن عُمر بن الخطاب سُئلَ عن هذه الآية : ﴿ **وإذ أخذ ربك من بني آدم من ظهورهم** ﴾ فقال عمرُ : سمعتُ رسول الله ﷺ يقولُ : إن الله خلق آدم ثم مسح على ظهره بيمينه ، « فاستخرج منهُ ذريةً فقال : خَلَقْتُ هؤلاء للجنَّة ، وبعمل أهل الجنة يَعْملون ، ثم مسح على ظهره فاستخرج منه ذُرِّيةً فقال : خَلَقْتُ هؤلاء للنار ، وبعمل أهل النار يعملون » فقال رجلٌ : يارسول الله فَفِيم العمَلُ ؟ قال : « إن الله إذا خلقَ العَبْدَ للجنَّةِ اسْتَعْمَله بعمل أهل الجنةِ حتى يموتَ على عمل مِنْ عَمل أهل الجنة فيدخلهُ الجنة ، وإذا خلق العبدَ للنار استعمله بعمل أهل النار حتى يموت على عمل من عمل أهل النار فيدخله النار » رواه أيضاً الطبريُّ من طريق آخر فيه بَقية بن الوليد وأدخل رجلاً بين مسلم بن يسار وعمر بن الخطاب وهو : نُعيمُ بنُ ربيعةَ .

وقال الترمذي : هذا حديثٌ حسنٌ ، ومسلمٌ بن يسار لم يسمعَ من عُمرَ ، وقد ذكر بعضهم في هذا الإسناد بين مسلم بن يسار وبين عمر رجلاً اهـ .

وذكر الحديث ابنُ كثير في تَفْسيره ٣ / ٥٨٦ ، وقال بعد نَقْلِ كلام الترمذي : « كذلك قاله أبو حاتم ، وأبو زرعةَ ، زاد أبو حاتم ، وبينهُما نُعيمُ بنُ ربيعة .

(١) تقدمت ترجمته برقم ٤٦ .

(٢) تقدمت ترجمته برقم ٣٦ .

(٣) أبو عبد الله جَعْفرُ الصادق بن محمد الباقر بن علي زين العابدين ابن سِبْط رسول الله الحسين ابن علي بن أبي طالب ، ولد سنة ثمانين وأدرك بعض الصحابة ، ومات سنة ١٤٨هـ .

مصادر ترجمته : حلية الأولياء ٣ / ١٩٢ ، تهذيب الكمال ٢٠٢ ، تاريخ الإسلام ٦ / ٤٥ ، تذكرة الحفاظ ١ / ١٦٦ ، سير أعلام النبلاء ٦ / ٢٥٥ ـ ٥٦٩ ، تهذيب التهذيب ٢ / ١٠٣ .

(٤) هو محمدُ بن عمرو بن علقمة بن وقاص ، الليثي ، المدني ، المتوفى سنة ١٤٥ هـ على الصحيح . « صدوق له أوهام » (التقريب ٢ / ١٩٦) . =

البخاريُّ بواحدٍ منها [١] . واحتج مسلمٌ بِجَميعهَا . فأما حَديثُ مالكٍ عَنْ غَيْرِ هَؤلاء فَمتَّفَقٌ عَلَى كَوْنِهِ حُجَّةً .

وفاتُهُ [٢]

سمعتُ جدي يقول : سمعتُ عليَّ بنَ محمدِ بن مهرويه يقول : سمعتُ أحمدَ ابنَ أبي خيثمة يقول : سمعتُ أحمدَ بنَ حنبل ، ومُصعَب الزبيري يقولان : مات مالكُ بنُ أنس سنة تسعٍ وسبعين ومائة [٣] .

قال : وسمعتُ مُصعباً يقول : كان جدُّ مالكِ بن أنس بن أبي عامر قَدِمَ المدينةَ مُتظلِّماً مِنْ بعضِ ولاةِ اليَمنِ ، فمالوا إلى تيْم بن مُرّة [٤] ، فعادوا معهم كالحِلْفِ ، ولا حِلْفَ في الإسلام فصاروا معهم .

قال : وسمعتُ ابنَ أبي خيثمة يقول : سمعتُ يحيى بنَ معين يقول : أثبتُ أصحاب الزهري : مالكٌ [٥] .

= **مصادر ترجمته** : التاريخ الكبير ١ / ١٩١ ـ ١٩٢، الجرح والتعديل ٨ / ٣٠، مشاهير علماء الأمصار ١٣٣، ميزان الاعتدال ٣ / ٦٧٣، سير أعلام النبلاء ٦ / ١٣٦، تهذيب التهذيب ٩ / ٣٧٥ .

(١) يعني في صحيحه استقلالاً : وإلا فقد أخرج لسُهَيلِ بن أبي صالح مقروناً وتعليقاً وكذا لمحمد بن عَمْرو بن علقمة مقروناً بغيرِه .

وأخرج لجعفر بنِ محمد الصادق في الأدب المفرد وغيرِه .

(٢) إضافة مني للتوضيح .

(٣) وقع في الأصل : سنة تسع وتسعين . واستدركها الناسخ بالهامش بقوله : « كذا في الأصل ، صوابه : سبعين » .

(٤) اسم قبيلة من العدنانية ، وهي تيمُ بنُ مره بن كعب بن لؤي بن غالب بن فهر بن مالك بن النضر بن كنانة بن خزيمة بن مُدْركة بن إلياس بن مُضر بن نزار بن معد بن عدنان .

وانظر معجم البلدان ٢ / ٢٩٤ ، معجم قبائل العرب ١ / ١٣٨ .

(٥) تاريخ ابن معين ٢ / ٥٤٣ .

مرسلاته [١]

قال : وقلتُ ليحيى بنِ معين : مرسلاتُ سفيانَ ومالك ؟ فقال : سَمِعْتُ يحيى بن سعيد يقول : مرسلاتُ مالك أحبُّ إليَّ . ثم قال يحيى : لَيْسَ في القوم أصحُّ حَدِيثاً مِنْ مالك [٢] .

حدثنا محمدُ بنُ الحسن بن الفتح ، حدثنا عبدُ الله بنُ محمد البغوي ، حدثنا عُبيدُ اللهِ بنُ عُمرَ قال : كُنَّا عندَ حمَّادِ بنِ زيد بالبَصْرَةِ ، فجاء نَعي مالك بنِ أنس ، فبكى حمَادُ حتى جَعل يَمْسَحُ عينيهِ بِخرقَةٍ كانت مَعهُ ، ثم قال : يرحمُ اللهُ أبا عبد الله كان من الإسلام بمكانٍ ، سمعتُ أيوبَ يقولُ : بلغني أنه كانت له حلقةٌ في أيام نافِع [٣] .

سمعتُ علي بن عمر بن العباس الفقيه يقول : سمعتُ ابنَ أبي حاتم الرازي يقول : سمعتُ محمدَ بن مسلم بن واره [٤] يقولُ : رأيتُ أبا زرعة في المنام فقال لي : لقد قَدَّمني ربي بَيْنَ يَديْهِ فقال : يا أبا زُرعة تَورَّعتَ [٥] عن الكلام !! فَقُلْتُ : لأنهم جادلوا [٦] دينك ، فرحِمني وقال : أَلْحِقوه بأبي عَبْدِ الله ، وأبي عَبْدِ الله ، وأبي عَبْدِ الله ، وأبي عبد الله . قال محمدُ بن مسلم : أبو عبد الله

---

(١) إضافة مني للتوضيح .

(٢) الكفاية للخطيب البغدادي ص ٥٤٩ ـ ٥٥٠ ، جامع التحصيل للعلائي ص ١٠٠ .

(٣) ابن عدي في مقدمة الكامل ١ / ١٠٤ ، وابن عبد البر في مقدمة التمهيد ١ / ٦٤ .

(٤) بفتح الواو بعدها ألف ساكنة ، وراء مفتوحة ، ثم هاء ساكنة . وستأتي ترجمته برقم ٤٤٣ .

(٥) هو الإمامُ الحافظُ عبيدُ الله بن عبد الكريم بن يزيد ستأتي ترجمته برقم ٤٤٣ . والعبارة في مقدمة الجرح والتعديل ص ١ / ٣٤٦ « تذرَّعتُ بالكلام » .

(٦) في مقدمة الجرح والتعديل ١ / ٣٤٦ ، « حاولوا دينك » وفي تاريخ بغداد ١٠ / ٣٣٦ « خاذلوا دينك » .

الأولُ : مالك . والثاني : سفيانُ [١] ، والثالثُ : الشافعي [٢] . والرابعُ : أحمدُ ابن حنبل [٣] .

(١٣٥) = / أبو الحارثُ محمدُ بنُ عبد الرحمن بن الحارث بن أبي ذئب المدني :

ثقةٌ . أثنى عليه مالك . وقال أحمدُ بنُ حنبل : لم يكن أقول بالحق منه [٤] . فقيهٌ ، من أئمة أهلِ المدينةِ . مخرجٌ في الصحيحين ، إذا روى عنه الثقاتُ . شيوخهُ شيوخُ مالك . وقد يروي [٥] عن الضعفاء . روى عنه الأئمةُ . ويروي عنه يحيى بن يمان الكوفي ، وهو ثقةٌ ، إلا أنه كثيرُ الخطأ ، لم يتفقوا عليه [٦] .

٣٩ ـ حدثني جدي ، والقاسم بن علقمة ، وعليُّ بنُ عمرو ، ومحمدُ بنُ سليمان قالوا : حدثنا ابنُ أبي حاتم ، حدثنا أبو سعيد الأشجُّ ، حدثنا يحيى بنُ يمان ، حدثنا ابنُ أبي ذئب ، عن سعيد بن سمعان ، عن أبي هريرة : **أن النبي ﷺ**

---

(١) ستأتي ترجمته برقم ٢٦٣ .

(٢) تقدمت ترجمته برقم (٦١) صفحة ٢٣١ .

(٣) ستأتي ترجمته برقم ٣٠٣ .

(١٣٥) = ثقةٌ، فقيه فاضلٌ، من السابعة ، مات سنة ١٥٨هـ وقيل سنة ١٥٩هـ. (التقريب ٢ / ١٨٤).

مصادر ترجمته : التأريخ الكبير ١ / ١٥٢ ، التأريخ الصغير ٢ / ١٣٢ ، الجرح والتعديل ٧ / ٣١٣ ، مشاهير علماء الأمصار ص ١٤٠ ، تاريخ بغداد ٢ / ٢٩٦ ، تذكرة الحفاظ ١ / ١٩١ ، سير أعلام النبلاء ٧ / ١٣٩ ، ميزان الاعتدال ٣ / ٦٣٠ ، تهذيب التهذيب ٩ / ٣٠٧ ، الخلاصة للخزرجي ٣٤٨ .

(٤) تهذيبُ التهذيب ٩ / ٣٠٧ .

(٥) في ب : روي .

(٦) قال الحافظُ ابنُ حجر : صدوقٌ عابدٌ ، يخطىء كثيراً وقد تغير (التقريب ٢ / ٣٦١) .

كان ينشُر أصابِعَهُ في الصلاة نَشْراً [١] لم يروه بهذا اللفظ غيرُ يحيى بن يمان .

(١٣٦) = / عبدُ العزيزِ بنُ أبي سَلَمَةَ الماجشون :

مِنْ فقهاءِ المَدِينةِ . ثِقَةٌ في روايتِهِ ، متفقٌ عليه . مُخَرَّجٌ في الصحيحين [٢] .

---

(١) أخرجه الترمذي في المواقيت ١ / ١٥٢ باب في الأصابع عند التكبير ـ وابنُ أبي حاتم في العلل ١ / ٩٨ ، من طريق يحيى بن يمان بالسند نفسه .

وقال الترمذي : « حديثُ أبي هريرة قد رواه غيرُ واحدٍ ، عن ابنِ أبي ذئب ، عن سعيد بن سمعان عن أبي هريرة : أن النبي ﷺ كان إذا دخل في الصلاة رفع يَديْه مدّاً وهو أصحُّ مِنْ رواية يحيى بن يمان ، وأخطأ ابنُ يمان في هذا الحديث . اهـ وقال ابنُ أبي حاتم : قال أبي : وَهِمَ يحيى ، إنما أرد : كان رسولُ الله ﷺ إذا قام إلى الصلاة رفع يديه مدّاً . كذا رواه الثقاتُ من أصحاب ابن أبي ذئب . اهـ .

والمرادُ بالنَّشْرِ : ضِدُّ القبْض ، أي تركها على حَالها ، ولم يضم بعضها إلى بعْض .

(١٣٦) = بكسر الجيم بعدها شين معجمة مضمومة ، المدني ، نزيلُ بغدادَ ، الإمامُ ، الحافِظ ، مولى آل الهدير ، المتوفى سنة ١٦٤ هـ . أبو عبد الله ، وقيل : أبو الأصبغ .

مصادر ترجمته : طبقات ابن سعد ٧ / ٣٢٣ ، التاريخ الكبير ٦ / ١٣ ، التاريخ الصغير ٢ / ١٦٥ ، الجرح والتعديل ٥ / ٣٨٦ ، تاريخ بغداد ١٠ / ٤٣٦ ـ ٤٣٨ ، سير أعلام النبلاء ٧ / ٣٠٩ ، تذكرة الحفاظ ١ / ٢٢٢ ، الكاشف ٢ / ١٤٥ ، تهذيب الكمال خ ٨٤٠ ، تهذيب التهذيب ٦ / ٢٤٣ ، الخلاصة للخزرجي ٢٤٠ ، طبقات الحفاظ ٩٤ .

(٢) جاء في هامش أ (ق ٢٦ / أ) ما يلي :

« هو عبدُ العزيزِ بنِ عبد الله بن أبي سلمة ، واسمُ أبي سلمة ميمون مولى آل الهُدَير التيمي ، وكنيةُ عبد العزيز أبو عبد الله ، وقيل : أبو الأصبغ .

سمع ابن شهاب ، ومحمدَ بن المنكدر ، وعبد الله بن دينار ، وأبا حازم سلمة بن دينار ، وسعد بن إبراهيم ، وأمثالَهُم .

روى عنه عبدُ الله بنُ سعد ، وبِشْرُ بنُ المفضل ، ووكيعُ بن الجراح ، وعَبْدُ الرَّحمن بنُ مهدي ، ويزيد بن هارون ، وأبو النضر هاشمُ بن القاسم ، وكان عالماً ، فقيهاً ، قَدِمَ بغداد فسكنها ، وحدَّثَ بها إلى آخر وفاته . =

(١٣٧) = / أبو أُويسِ المدَني . ابنُ عمِّ مالك :

اسْمُهُ : عَبدُ اللهِ بنُ عبدِ الله ، وهو خَتَنُ مالك أيضاً على أُخْتِهِ ، مدني ، سمعَ نافعاً ، والزهري ، وأبا حازم ، وكثيراً مِنْ شيوخ مالك [مِنْهُمْ مَنْ رضِيَ حِفْظَهُ ، ومِنْهُمْ مَنْ يُضَعِّفُهُ] (١) روى عنهُ ابناهُ : أبو بكر (٢) ، وإسماعيلُ (٣) وأخرجه مسلمٌ ، ولم يخرِّجْهُ البخاري . [وهو مقارِبُ الأمر] (٤) . ليس له في الفِقْهِ رُتْبَةٌ ، لكنَّهُ مَعْدودٌ في المحدِّثينَ .

= وقيل لأبي زكريا يحي بن معين : عبد العزيز الماجشون هو مثلُ : لَيْث ، وإبراهيم بن سعد ؟ فقال : لا هو دونَهُما ، إنما كان رجلاً يقولُ بالقدر والكلام ، ثم تركهُ ، وأقبل إلى السُّنة ، ولم يكن من شأنه الحديثَ . فلما قدم بغداد كتبوا عنه ، فكان بعدُ يقولُ : جعلني أهل بغداد مُحدِّثاً !! وكان صدوقاً ثقةً . وقال ابنُ وهب : حَجَجْتُ سنة ثمان وأربعين ومائة ، وصائحٌ يصيحُ : لايُفْتي الناس إلا مالكُ بنُ أنس ، وعبدُ العزيز بن أبي سلمةَ .

مات ببغداد سنة أربع وستين ومائة ، في خلافة المهدي ، وصلَّى عليه . ودُفِنَ في مقابر قريش . وكان قد أجازَهُ بعشرة آلاف دينار ، فقدم بها المدينة فأكلها ابنه في السَّخاء والكرم . اهـ من تاريخ الخطيب .

وانظر تمام القصة في تاريخ بغداد ١٠ / ٤٣٧ ـ ٤٣٨ .

(١٣٧) = هو عبدُ الله بن عبد اللهِ بن أويس بن مالك بن أبي عامر ، الأصبحي ، المدني ، المتوفى سنة ١٦٧هـ .

مصادر ترجمته : الجرح والتعديل ٥ / ١٥٥ ، تاريخ بغداد ١٠ / ٥ ، تهذيب الكمال خ ٥١٧ ، ميزان الاعتدال ٢ / ٤٥٠ ، الكاشف ٢ / ٢١٧ ، المغني في الضعفاء ١ / ٣٤٤ ، تهذيب التهذيب ٥ / ٢٨٢ ، الخلاصة للخزرجي ١٧٢ .

(١) لخص القول فيه الحافظ ابنُ حجر فقال : صدوقٌ يَهِمُ (التقريب ١ / ٤٢٦) . وقد نقل عنه العبارة في التهذيب ٥ / ٢٨٢ .

(٢) هو عبد الحميد بن عبد الله بن عبد الله بن أويس ، الأصبحي ، مشهورٌ بكنيته كأبيه ، ثقةٌ ، مات سنة ٢٠٢ هـ . التقريب ٢ / ٤٦٨ ، تهذيب التهذيب ٦ / ١١٨ .

(٣) ستأتي ترجمته برقم ١٥٨ .

(٤) تهذيب التهذيب ٥ / ٢٨٢ .

(١٣٨) = / أبو بكر مُحمَّدُ بن إسحاق بن يسار :

مولَى قَيْسِ بنِ مخرمة الزهري ، كبيرٌ عَالِمٌ ، مِنْ أهلِ المدينةِ ، قال الزهريُّ له : وهو في مجلسه ـ : من أرادَ المغازي فعليه بذلك الغُلامُ (١) . وقال شعبةُ : هو أميرُ المؤمنينَ في الحَدِيثِ (٢) . وقال ابنُ معين : ليس به بأسٌ (٣) ، وإنما لم يُخرِّجْهُ البخاري في الصحيح مِنْ أجل روايتِهِ للمطولاتِ ، والمغازي . ويستشهدُ به . وأكثرَ عنهُ فِيما يُحْكَى في أيام النبي ﷺ ، وفي أحواله ، وفي التواريخِ . وهو عَالِمٌ ، واسعُ العِلْمِ ، ثِقَةٌ .

حدثني جدي ، حدثنا علي بنُ محمّدِ بنِ مهرويه ، حدثنا أحمدُ بنُ أبي خيثمة قال : سألت يحيى بنَ معين ، عن محمدِ بن إسحاق ؟ فقال : قال عاصِمُ بن عمرَ ابن قتادةَ : لا يزالُ في الناس عِلْمٌ ما عاش ابنُ إسحاق(٤) . قال ابنُ معين :

---

(١٣٨) = هو أبو بكر محمدُ بنُ إسحاق بن يسار بن خيار العلامةُ الإخباري الحافظُ أبو بكر ، وقيل أبو عبد الله ، القرشيُّ ، المطلبيُّ ، مولاهم المدني ، صاحبُ السيرة النبوية . ولدَ سنة ثمانين ورأى أنس بن مالك بالمدينة وسعيد بن المسيب ومات سنة ١٥٠ هـ وقيل بعدها .

مصادر ترجمته : طبقات ابن سعد ٧ / ٣٢١ ، التاريخ الكبير ١ / ٤٠ ، التاريخ الصغير ٢ / ١١١ ، الثقات للعجلي ص ٤٠٠ ، الجرح والتعديل ٧ / ١٩١ ـ ١٩٤ ، الكامل في الضعفاء ، لابن عدي ٦ / ٢١١٦ ـ ٢١٢٥ ، الضعفاء للعقيلي ٤ / ٢٣ ـ ٢٩ ، تاريخ بغداد ١ / ٢١٤ ـ ٢٣٤ مطولة ، تهذيب الكمال خ ١١٦٦ ـ ١١٦٨ ، سيرُ أعلام النبلاء ٧ / ٣٣ ـ ٥٥ ، تذكرة الحفاظ ١ / ١٧٢ ـ ١٧٤ ، الميزان ٣ / ٤٦٨ ـ ٤٧٥ ، تهذيب التهذيب ٩ / ٣٨ .

(١) الكاملُ في الضعفاء ٦ / ٢١١٩ ، عيون الأثر ١ / ٩ ، سير أعلام النبلاء ٧ / ٣٦ ، تهذيب الكمال خ ١١٦٧ .

(٢) المصادر السابقة ، وانظر تاريخ أبي زرعة الدمشقي ص : ٥٣٧ .

(٣) المصادر السابقة : وفي تاريخه ٢ / ٥٠٤ ، ثقةٌ ، ولكنه ليس بحجّةٍ .

(٤) الثقاتُ لابن شاهين ص ٢٠٠ ، سير أعلام النبلاء ٧ / ٣٦ ، مقدمة عيون الأثر ١ / ٨ .

وابنُ إسحاقَ سَمِعَ مِنْ عاصم . وكان لا يقولُ فيه إلا مِنْ خير [١] . قال ابْنُ أبي خَيْثمةَ : وأخبرنا إبراهيمُ بنُ المُنذرِ ، حدثني عُمَرُ بنُ عثمانَ التَّيْمِي قال : سمعتُ أنَّ ابنَ شهاب كان يَخْلِي [٢] محمدَ بنَ إسحاق يَتروّى منْهُ حديثَ عاصِمِ بنِ عُمرَ بنِ قتادة . قال : وحدثنا إبراهيمُ بنُ المُنذِر ، عن ابنِ عُيينةَ قال : والله لقد سمعتُ ابنَ شهاب ـ ورآى محمدَ بنَ إسحاقَ ـ : فقال : لا يَزالُ في هذه المدينة علمٌ ما بَقِيَ هَذا [٣] . قال : وقال لي ابنُ عيينةَ : ما يقولُ أصحابُك في محمَّدِ بن إسحاقَ ؟ فقلتُ : يقولونَ إنه كذابٌ ! قال : لا تَفْعَلْ ذلكَ ، فلقد رأيتهُ خَلْفَ القَبر ينتظرُ يزيدَ بْنَ خُصَيْفة [٤] فقلتُ : ما تعملُ هاهنا ؟ قال : أنتَظِرُ يزيدَ بن خُصَيْفة ، أسمعُ منه الأحاديثَ التي أفدتَني [٥] .

حدثنا جدِّي ، حدثنا عليُّ بنُ محمدِ بنُ مهرويهِ ، حدثنا ابنُ أبي خيثمةَ ، حدثنا هارونُ بنُ معروف قال : سمعتُ أبا معاويةَ محمدَ بنَ خازم [٦] يقول : كان محمدُ بنُ إسحاقَ مِنْ أَحْفَظِ النّاس ، وكان إذا كان عِنْدَ الرَّجل خمسةُ

---

(١) الثقات لابن شاهين ص ٢٠٠ ، سير أعلام النبلاء ٧ / ٣٦ ، مقدمة عيون الأثر ١ / ٨ .

(٢) كذا في الأصل . ولعلها محرمةٌ عن : كان يَطْرى محمد بن إسحاق ، ويروي عَنْه حديثَ عاصم بن عمر بنَ قتادة ، والله أعلم .

(٣) الضعفاء لأبي زرعة الرازي ٢ / ٥٩٣ ، المعرفة والتاريخ للفسوي ٢ / ٢٧ الجرح والتعديل ٣ / ٢ / ١٩١ ، تاريخ بغداد ١ / ٢١٩ ، مقدمة عيون الأثر ١ / ٨ ، تهذيب التهذيب ٩ / ٤٠ .

(٤) هو يزيدُ بن عبد الله بن خصيفةَ (بضم الخاء المعجمة وفتح المهملة ـ ابنُ عبد الله بن يزيد الكندى المدني . توفي بعد الثلاثين ومائة) .

مصادر ترجمته : التاريخ الكبير ٨ / ٣٤٥ ، الجرح والتعديل ٩ / ٢٧٣ ، تهذيب الكمال خ ١٥٣٥ ، الميزان ٤ / ٤٣٠ ، تهذيب التهذيب ١١ / ٣٤٠ .

(٥) في الضعفاء لأبي زرعة الرازي ٢ / ٥٩٣ : التي أخبرتني بها ، وانظر تاريخ أسماء الثقات لابن شاهين ص ٢٠٠ .

(٦) بالخاء والزاي المعجمتين .

أحاديثَ أو أكثرَ ، جاء واستودعَها محمدَ بنَ إسحاقَ ، قال : احفظها عنِّي ، فإنْ نسيتُها ، كنتَ حَفِظْتَها عليَّ [١] . قال ابْنُ إدريس الحَافِظُ [٢] : كيف لايكونُ محمدُ بنُ إسحاقَ ثِقة ، وقد سمع عبد الرحمنِ الأعرج ، ويروي عَنْهُ ، ثم يَروي عن أبي الزِّنادِ ، عن الأعْرِج ، ثم يَرويِ عن أبي الزِّناد ، عَنْ أبيهِ ، عن الأعرجِ [٣] ؟!

روَى عن محمدِ بنِ إسحاقَ مِنْ الأئمةِ من أُسْتَاذِيهِ : الزهريُّ ، وصالحُ بنُ كيسانَ ، وعقيلُ بنُ خالدِ ، ويونسُ بنُ يزيدَ ، ومن أقرانِه : شُعبَةُ ، والثوريُّ ، وحَمادُ بنُ سَلمةَ ، وحمَّادُ بنُ زيد ، وشريكُ بن عبد الله وَغَيْرُهُمْ . ومِنْ كَثْرة عِلْمِهِ أنَّه روَى عن جماعةٍ ماتُوا بَعْدَهُ بالكثير ، كسفيَانَ ، وشعبةَ وشريك ، وله ابنُ عمٍ يُقَالُ لهُ : موسى بن يسار [٤] ، يروي عن أبي هريرة نُسْخةً ، يرويها عنهُ محمدُ بنُ إسحاقَ ، وداود بن قيس المدني .

٤٠ ـ حديثُ محمدِ بنِ إسحاقَ ، عن الزهري ، عن محمد بن جبير بن مُطعِم ، عن أبيه : **أن النبي ﷺ قال : « نَضَّرَ اللهُ عَبْداً ..... »** [٥] .

---

(١) سير أعلام النبلاء ٧ / ٥١ مقدمة عيون الأثر ١ / ٩ ، تهذيب الكمال خ ١٥٣٥ .

(٢) هو عبد الله بن إدريس بن يزيد الأودي ـ بسكون الواو ـ صاحبُ مالك وقد تقدم في الجزء الأول برقم ٣٩ .

(٣) سير أعلام النبلاء ٧ / ٣٧ .

(٤) **ترجمته** : التاريخ الكبير ٧ / ٢٩٨ ، الجرح والتعديل ٨ / ١٦٨ ، ميزان الاعتدال ٤ / ٢٢٦ ، سير أعلام النبلاء ٥ / ١٠٦ .

(٥) تمامهَ « ... سمع مقالتي فوعاها ، ثم أدَّاها إلى من لم يسمَعْهَا ، فَرُبَّ حامل فقهٍ لا فقه لهُ ، ورُبَّ حامل فقهٍ إلى من أفْقهُ منهُ » .

أخرجه الدارمي في المقدمة ١ /٦٥ ، وابنُ ماجه في المقدمة ١ / ٨٥، وأحمدُ في المسند ٤ / ٨٠ ، ٨٢ وابنُ حبان في المجروحين ١ / ٤ ، وابنُ أبي حاتم في الجرح والتعديل ١ / ١ / ١٠ ـ ١١ ، والحاكم في المستدرك ١ / ٨٧ ، والقضاعيُّ في مسند الشهاب ٢ / ٣٠٧ ، وابنُ عبد البر في جامع بيان =

فيه علَلٌ واضْطِرَابٌ . رَواهُ يعلى [١] ومحمدٌ [٢] أبْناء عُبيد ، ويحيى بنُ سعيد الأموي [٣] ومحمدُ بنُ يزيد الواسطي [٤] ، وأحمدُ بنُ خالد الوهبي [٥] ، عن ابن إسحاقَ ، عن الزهري نَفْسه . ورواهُ عبدُ اللهِ بنُ نُمَيْر ، عن محمدِ بنِ إسحاقَ ، عن عبد السلام بنِ حَرب عن الزهري [٦] ، ورواهُ يونسُ بنُ بكير ، عن محمدِ ابن إسحاقَ ، عن عمرو بن أبي عَمْرو المدني ، عن محمدِ بنِ جُبير بنِ مُطْعِم ، عن أبيه [٧] .

فقد بان أنَّ محمدَ بنَ إسحاق لَم يَسمْع هَذا مِنَ الزهري ، وإنَّمَا دَلَّسَ فيهِ ، ورواهُ صالحُ بنُ كَيْسَانَ عن الزهري [٨] .

= العلم وفضله ١ / ١٢ ، والخطيب البغدادي في شرف أصحاب الحديث ص ١٨ كلهم من طريق محمد بن إسحاق ، عن الزهري بهذا السند .

وقال الحاكم : « صحيحٌ على شرط الشيخين » . وأقرهُ الذهبي في تلخيصه . وأخرجه أبو داود في العلم ٣ / ٤٣٨ ، والدارمي في المقدمة ١ / ٦٥ ، عن عمر بن سليمان ، عن عبد الرحمن بن أبان ، عن أبيه ، عن زيد بن ثابت مرفوعاً ، وأخرجه أيضاً الترمذي في العلم ٤ / ١١٥ ، وابنُ ماجه في المقدمة ١ / ٨٥ ، والقضاعي في مسند الشهاب ٢ / ٣٠٦ من طريق شعبة ، وحماد بن سلمة ، عن سماك بن حرب ، عن عبد الرحمن بن عبد الله بن مسعود ، عَنْ أبيه مرفوعاً ، وقال الترمذي : « حَديث حَسنٌ صحيحٌ » .

(١) روايتهُ أخرجها أحمدُ في مسنده ٤ / ٨٠ .

(٢) روايتهُ أخرجها الخطيب في شرف أصحاب الحديث ص ١٨ .

(٣) روايتهُ أخرجها الحاكم في المستدرك ١ / ٨٧ .

(٤) لم أقف على روايته .

(٥) هو أحمدُ بن خالد بن موسى الوهبي ، الكِنْدي ، أبو سعيد المتوفى سنة ٢١٤ هـ ، وروايته أخرجها الدَّارميُّ في سننه ١ / ٦٥ .

(٦) روايتهُ أخرجها الحاكم في المستدرك ١ / ٨٧ .

(٧) روايته أخرجها الحاكم أيضاً في المستدرك ١ / ٨٧ .

(٨) روايته أخرجها الحاكم أيضاً في المستدرك ١ / ٨٧ .

سمعتُ جـدّي ، والقـاسم بن علقمـةَ يقـولانِ : سمعنـا عبـدَ الرحمن بنَ أبي حاتم يقول : سمعت مُسلِم بنَ الحجـاج النيسـابوري يقول : أخبرنـا إسحـاقُ بنُ راهويه الحَنْظلي من كتابهِ يقولُ : سمعتُ يحيى بنَ آدم يقولُ : سمعتُ عبـدَ اللهِ ابنَ إدريسَ يقول : كنتُ عندَ مالكِ بنِ أنس ، فقال لـه رجلٌ : كُنتُ بـالري عِنْدَ أبي عُبيدِ اللهِ وزيرِ المَهدي ، ومحمدُ بنُ إسحاقَ هناك ، فقال ابنُ إسحـاقَ : هَاتُوا أعرِضُوا عَلَيَّ عُلومَ مَالكٍ ، فإني أنا بَيْطارُهَا [١] .. !

فقال مالك : دجَّالٌ من الدَّجاجلة ، يقول : أعرضُوا علي عِلْمي !!

قال ابنُ إدريسَ : ولَمْ أسْمع جمعَ الدَّجَّالِ إلا مِنْهُ [٢] .

حدثنا جدي وابن علقمة قالا : حدثنا عبدُ الرحمن بنُ أبي حاتم ، [حدثنـا أبو سعيد الأشج حدثنـا ابنُ إدريس] [٣] قـال : كنتُ عنـدَ مـالـك بن أنس ، فقال رجلٌ : قال محمَّدُ بنُ إسحاقَ : اعْرضوا عليَّ المَغازيَ فأنا بَيْطارُها .

فقـال مـالـكٌ : دَجَّـالٌ من الـدَّجـاجِلـةِ يقـولُ هَـذَا ، نَحْنُ نَفَينَـاهُ مِنَ المَدِينَةِ [٤] .

حدثنا جدّي ، حدثنـا عليُّ بنُ محمـدِ بن مهرويـهِ ، حَـدَّثنـا ابنُ أبي خيثمـةَ حدثنا إبراهيمُ بنُ المُنْذِر ، حدثنا مُصْعَبُ بنُ عثمانَ ، عن عامرِ بنِ سعـد قـال :

---

(١) البيطار ـ بفتح الباء الموحدة وسكون الياء ـ في الأصل هو الذي يعالج الدواب (انظر لسان العرب مادة (بطر) والقاموس المحيط .

(٢) انظر الضُّعفـاء لأبي زرعـة الرازي ٢ / ٥٩٢ ، الجرح والتعـديـل ٣ / ٢ / ١٩٣ . تـاريـخ بغـداد ١ / ٢١٤ الروض الأنف ١ / ٣٩ ، سير أعلام النبلاء ٧ / ٥٠ ، تـذكرة الحفـاظ ١ / ١٧٣ ، ميزان الاعتدال ٣ / ٤٦٩ ، مقدمة عيون الأثر ١ / ١٢ ، تهذيب التهذيب ٩ / ٤٣ .

(٣) في ب حدثنا أبو سعيد الأشج بن إدريس !!

(٤) قوله : « نحن نفيناه من المـدينـه » قـال السُّهيلي في الروض الأنف ١ / ٣٩ : يشير ـ والله أعلم ـ إلى أن الدجال لايدخل المدينة !!

كان هِشَـــام بنُ عروة إذَا ذَكر محمـــد بن إسحـــاقَ قـــال : مَنْ أدْخَلَـــهُ على زَوْجتي ؟ (١) ومَتَى دَخلَ ؟ ومَتَى سَمِعَ مِنْهَا ؟ كأَنَّهُ يُنكِرُ ذَلِكَ (٢) .

عبيدُ اللهِ بن عمرَ بن حفص بن عاصم بن عمرَ بن الخطاب (٣) :

حافِظٌ متقنٌ ، ثقـةٌ متفقٌ عليـهِ ، مُخرَّج في الصحيحين ، روى عنـه الأئمـةُ الكبارُ ، روى عنه مالِكٌ أحَادِيثَ ، ويحيى بنُ سعيد الأنصاري ـ مع جلالتـه ـ أحادِيثَ، وأيوبُ السختيـاني أحادِيثَ. وأكثر عنه الثوري ، وشعبـةُ ، وشريـك،

---

(١) زوجته هي : فـاطمـة بنت المنـذر بن الزبير بن العوام ، ثقـة ، من الثـالثـة / ع(التقريب ٢ / ٦٠٩).

(٢) تكلَّم في محمد بن إسْحاقَ رجلان : هِشامُ بن عُروةَ ، ومالكُ بنُ أنس . أما قولُ هشام فيه ، فَلَيس مما يُجَرَّحُ به الإنسانُ ، وذلك أنَّ التابعين سمعوا من عائشة من غير أن ينظروا إليهـا ، وكـذلـك ابنُ إسحاقَ كان سَمِعَ من فاطمة والسِّتر بينها مُسْبَلٌ .

وقال الذهبيُّ ـ عَقِب كلام هشام بن عروةَ ـ قلت : وما يدري هشامُ بن عروة ؟ فلعلَّهُ سمع منها في المسْجد ، أو سمع منها وهو صبي ، أو دخل عليهـا فحـدثتـه مِنْ وراء حجـاب ، فـأي شيء في هذا ؟! وقد كانت امرأةً قد كَبُرتْ وأسنَّت . (ميزان الاعتدال ٣ / ٤٦٩) .

وأما قولُ مالك : فإن ذلك كان منه مرةً واحدةً ، ثم عَاد له إلى ما يحبُّ ، ولـم يكن يقدحُ فيه من أجل الحديث ، إنما ينكر تتبعـهُ غزوات النبي ﷺ من أولاد اليهود الـذين أسلموا ، وحفظوا قصة خيبر ، وغيرها ، وكان ابنُ إسحاق يَتَتَبَّعُ هذا منهم ، مِنْ غيرِ أن يَحْتُجَّ بهم ، وكان مالـك : لا يرى الروايةَ إلا عن مُتقِنٍ. (انظر مقدمة عيون الأثر ١ / ٨ ـ ١٧، تهذيب التهذيب ٩ / ٤٣) .

وأطـال النفس في ترجمتـه الـذهبيُّ في ميزان الاعتـدال ٣ / ٤٦٩ ـ ٤٧٥ ، وسير أعـلام النبـلاء ٧ / ٣٣ ـ ٥٥ ، وابنُ سيد الناس في مقدمة عيون الأثر ١ / ٨ ـ ١٧ .

وقال الذهبيُّ : بعد أن ذكر أقوال المادحين له ، والقادحين فيه ـ والذي يظهر لي أنَّ ابن إسحـاق حسنُ الحديث ، صالحُ الحال ، صدوقٌ . وما انفرد به ففيه نكارةٌ ، فإنَّ في حفظـه شيئـاً ، وقـد احتج به أئمةٌ . والله أعلم اهـ .

وقال الحافظ ابن حجر إمام في المغازي صدوق ، يدلس ويرمي بالتشيع والقـدر (التقريب ٢ / ١٤٤) .

(٣) تقدمت ترجمته في الجزء الأول برقم (١٦)

وأقرانُهمْ ، وشعبةُ أقلُّ روايةٍ ، والثوري كَثِيرُ الروايةِ عَنْهُ .

٤١ ـ حدثنا أبو سعيد عبدُ الرحمنِ بنُ محمدِ بن خيْرانَ الشيباني ، حدثنا محمَّدُ بنُ أحمد بن علي بن صالح الأزدي ببغدادَ ، حدثنا محمدُ بنُ الوليد البُسْرِي[١] . ح وحدثنا ابنُ علقمة ، ومحمدُ بنُ أحمد بن ميمون الكاتب ، قالا : حدثنا عبدُ الرحمن بنُ أبي حاتم ، حدثنا محمدُ بنُ الوليد البسري ، حدثنا محمدُ ابن جعفر غُنْدَر ، حدثنا شعبةُ ، عن عُبيد الله بنِ عمر ، عن نافع عن ابن عمر قال : **قال عمر لرسُول الله ﷺ : إنِّي نَذَرْتُ في الجَاهِلِيَةِ أنْ أعتكِفَ في المَسْجِدِ الحَرام ؟ فقال له النَّبيُّ : أَوْفِ بنَذْرِكَ**[٢] .

لَمْ يَرْوِهِ غَيرُ غُنْدَرَ عَنْ شُعْبَةَ .

ولعُبيدِ اللهِ بنِ عمر ابنٌ ، يقالُ لَهُ : أبو بكر ، قليل الروايةِ ، والناسُ يجمعون حَدِيثَهُ ، ويعنَون بهِ . وأما أخوهُ : عبدُ الله بنُ عُمر[٣] ، فإنه مكثِرٌ عن نافع ، (ولم يَرضَوا حفظَهُ)[٤] ولم يُخرِّجْه أصحابُ الصحاحِ[٥] . وروى عنه أكثرُ من روى عن أخيه ، وتأخر موتُهُ[٦] ، فأدركه القَعْنَبيُّ ، وأبو نعيم ،

---

(١) بضم الباء الموحدة ، وسكون السين المهملة نسبةً إلى بُسْر بن أرطأة . (اللباب ١ / ١٥١) .

(٢) أخرجه البخاري في الاعتكاف ٢ / ٢٥٦ ، ومسلم في كتاب الإيمان ٢ / ٥٠ ، وأبو داود في الإيمان ٢ / ١١٤ ، والترمذي في النذور والأيْمان ٣ / ٤٨ ، والدارمي في النذور ٢ / ١٠٤ ، وابن ماجه في الكفارات ١ / ٦٨٧ ، وأحمدُ في المسند ٢ / ٢٠ ، ٣ / ٤١٤ ، ٤١٩ ، ٥ / ١٥٦ ، ٦ / ٣٦٦ ، من طرق عن عبيد الله بن عمر بهذا السند .
وقال الترمذي : « حديثٌ حسنٌ صحيح » .

(٣) تقدمت ترجمته برقم (١٧) .

(٤) العبارة نقلها عنه الحافظُ في التهذيب ٥ / ٣٢٨ .

(٥) يعني استقلالاً ، وإلا فقد أخرج له مسلمٌ في صحيحه مقروناً بغيره . وأصحابُ السنن الأربعةِ . وانظر التهذيب ٥ / ٣٤٦ ، والتقريب ١ / ٤٣٤ .

(٦) مات سنة إحدى وسبعين ومائة ، وقيل بعدها ، التقريب ١ / ٤٣٥ .

وكاملُ بن طلحة . وابنُهُ .

(١٣٩) = / عبدُ الرحمن بنُ عبد الله :

أخْرَجهُ البخاري في الصحيح (١) ، لأنهُ أثبتُ مِنْ أبيهِ ، وأصْحَابُ الصِّحَاحِ لم يتفقُوا على عَبْدِ اللهِ (٢) .

---

(١٣٩) = هو عبدُ الرحمن بن عبد الله بن عمر بن حفص بن عاصم بن عمر بن الخطاب ، أبو القاسم ، المدني ، العُمَريُّ ، نزيل بغداد ، المتوفى سنة ١٨٦هـ ضعفه أحمدُ بن حنبل ، وابنُ معين ، والبخاري ، وأبو زرعة ، وأبو حاتم ، والنسائي ، وابن عدي ، وغيرهم .

وقال الذهبي : هالكٌ ، وقال الحافظ ابن حجر : متروكٌ . (التقريب ٢ / ٤٨٨) .

مصادر ترجمته : العلل ومعرفة الرجال لأحمد بن حنبل ١ / ٢٢٦ ، التاريخ لابن معين ٢ / ٣٥١ ، التاريخ الكبير ٥ / ٣٦٦ ، التاريخ الصغير ٢ / ٢٣٩ ـ ٢٤٠ ، الجرح والتعديل ٥ / ٢٠٢ . الضعفاء للعقيلي ٢ / ٣٣٨ ـ ٣٣٩ ، المجروحين لابن حبان ٢ / ٥٣ ، الكامل لابن عدي ٤ / ١٥٨٧ ـ ١٥٩٠ ، أحوال الرجال للجوزجاني رقم ٢٢٥ ، الضعفاء والمتروكين للدارقطني رقم ٣٣٢ ، ميزان الاعتدال ٢ / ٥٧١ ، تهذيب التهذيب ٦ / ٢١٣ ، الخلاصة ٢٤٥ .

(١) قوله : « أخرجه البخاري في الصحيح » وهم منه (رحمه الله) فلم يَذْكُرْ أحدٌ أن البخاري روى عنه ، وكيف يروي عنه ، وقد قال عنه في التأريخ الصغير ٢ / ٢٤٠ : سكتوا عنه ؟! وهي تعدلُ : « ليس بثقة » كما في الميزان ١ / ٤ ، وغيره .

قال الحافظ العراقي في شرح ألفيته ٢ / ١١ : « فلان : فيه نظر !! وفلانٌ : سكتوا عنه » هاتان العبارتان يقولهما البخاري فيمن تركوا حديثه اهـ .

وانظر ما قاله السخاوي في فتح المغيث ص ١٦١ ، واللكنوي في الرفع والتكميل ص ٢٥٤ ، وما كتبه شيخنا عبد الفتاح أبو غدة في تعليقه على قواعد في علوم الحديث للتهانوي ص ٢٥٨ ـ ٢٥٩ .

والحق أن هذا الرجلَ لم يَرو عنه من أصحاب الكتب الستة سوى ابنُ ماجه ، حديثاً واحداً في كتاب (العيدين) كما بيَّنه الحافظ ابنُ حجر في التهذيب ٦ / ٢١٤ . (والله أعلم) .

(٢) جاء في هامش أ (ق ٢٠ / أ) ما يلي :

« عبد الرحمن بنُ عبد الله بن عمر بن حفص ، وأخوه القاسم بن عبد الله ضعفهما يحيى بنُ معين ، وضعفَ أحمدُ بن حنبل : عبد الرحمن بن عبد الله ، وقال : « قد كنَّا كتبنا عنه ، ثم تركناهُ ، =

(١٤٠) = / صَالِحُ بنُ كَيْسَانَ :

مولى الأنصار ، وقيل : مولى الدَّوْسِيِّين ، مِنْ أهلِ المدينة ، [وكان حافظاً إماماً ، مُخرَّجٌ في الصحيحين ، جَمعَ الفِقهَ ، والحديثَ ، والمروءةَ . روى عنه مَنْ هو أقدمُ منه ، عَمْرو بنُ دينار ، والزهريُّ . ثمَ مَنْ بعدهما محمدُ بنُ إسحاقَ ، ومالك ، وابنُ أبي ذئب . وأكثرَ عنهُ إبراهيمُ بنُ سَعد . وحديثُ إبراهيمَ عنهُ مخرّجٌ في الصّحاح ، ليس فيه خَطأ . وروى المغازيَ ، والسيرَ . ويحْكي عَنهُ موسى بنُ عقبة ، وهو مِنْ أقرانِهِ] (١) قال ابْنُ إسحاقَ : كان الزهريُ يَسْأَلني عَنْ حَديث صالِح ، فأذْكرهُ له ، فيَرْضَاهُ .

وقد روى ابنُ عُيينَةَ ، عن رَجُلٍ ، عَنْ صالحٍ .

(١٤١) = / سُلَيْمَانُ بنُ بلال :

[ثِقَةٌ ، وليس بكَثْيرٍ . لَقِيَ الزهري ، لكنَّهُ يَرْوي أكْثَرَ حَدِيثِهِ عن قُدَماء

ليس هو بشيء » وقال أحمد أيضاً : عبد الرحمن بن عبد الله بن عمر بن حفص بن عاصم بن عمر كان ولي قضاء المدينة ، حَرَّقْتُ حَدِيثَهُ منذُ دهرٍ ، ليس بشيء ، حديثهُ أحاديثَ مناكير ، كان كذَّاباً . اهـ من تاريخ الخطيب .

ونصُّ العبارة في تاريخ بغداد ١٠ / ٢٣٢ « قال أبو عبد الله (يعني أحمدَ بن حنبل) : وأما عبدُ الرحمن بن عبد الله العمري فليس بشيء هذا قد كنَّا كتبنا عنه ، ثم تركناهُ . إلخ ... » .

(١٤٠) = الإمامُ الحافظُ أبو محمد ، ويقال : أبو الحارث المدني المؤدِّب ، مؤدِّب ولد عمرَ بن عبد العزيز ، مات بعد الأربعين والمائة .

مصادر ترجمته : التاريخ الكبير ٤ / ٢٨٨ ، الجرح والتعديل ٤ / ٤١٠ تهذيب الكمال ق ٦٠٠ ، سير أعلام النبلاء ٥ / ٤٥٤ ـ ٤٥٦ ، تذكرة الحفاظ ١ / ١٤٨ ـ ١٤٩ ، ميزان الاعتدال ٢ / ٢٩٩ ، تهذيب التهذيب ٤ / ٣٩٩ ، طبقات الحفاظ ٦٣ ، الخلاصة للخزرجي ١٧١ .

(١) من أول الفقرة إلى هنا نقله عنه الحافظُ ابن حجر في تهذيب التهذيب ٤ / ٤٠٠ مع تقديم وتأخير في العبارة .

(١٤١) = أبو محمد القرشيُّ ، التيمي مولاهم ، المدني ، وقيل كنيته أبو أيوب ، مولى عبد الله بن أبي =

أصحاب الزهري] [١] مثل : محمدِ بن أبي عتيق وأقرانِه . ولأبي بكر بن أبي أويس عن سليمانَ ، عن محمدِ بن أبي عتيق نُسْخَةٌ يتفرَّدُ بها ، لايَرْوِيهَا غيرُ أبي بكر ، واحتجَّ ببعْضِها . وسمع سليمانُ مِنْ ربيعةَ الرأيِ ، وأخذ عنه الفِقْهَ ، وكذلك عن يحيى بن سعيد الأنْصَاري ، وعَنْ غَيْرِهما مِمَّن أخَذَ عنه مَالك وهو أقْدَمُ موتاً مِنْ مالك [٢] ، وأثْنَى عليه مَالِك ، ورَوى عَنهُ أبو بكر وإسماعيلُ أبناءُ ابن أبي أُويس ، وابنُ وهب ، ويحيى بنُ سعيد ، وعبدُ الله القعنبي ، وأيوبُ بنُ سليمان ، (وآخِرُ مَنْ رَوى عَنْهُ لُوين) [٣] . فإذا رَوى عنه الثِّقَاتُ فَكُلُّ حَدِيثِه مُحْتَجٌّ بِهِ .

فُلَيْحُ بنُ سُلَيْمَانَ مِنْ موالي أسْلم [٤] :

مديني ، سمع الزهريَ ، ونافعاً ، وربيعةَ وغَيرَهُمْ . روى عنهُ مَعْنٌ ، وأبو عاصم ، ومحمدُ بنُ سنانَ العوفي ، وآخِرُ مَنْ روَى عنه أبو الربيع الزهراني .

٤٢ ـ رَوى البخاريُّ حَدِيثَهُ عن أبي النَّضر ، عن عُبيدِ بن حنين [٥] ، عن

= عتيق ، مولده في حدود سنة مائة ، وتوفي بالمدينة سنة ١٧٢ هـ .

مصادر ترجمته : طبقات ابن سعد ٥ / ٤٢٠ ، التاريخ الكبير ٤ / ٤ ، التاريخ الصغير ٢ / ٢١٣ ، الجرح والتعديل ٤ / ١٠٣ ، مشاهير علماء الأمصار ١٤٠ ، تهذيب الكمال خ ٥٣٥ ، سير أعلام النبلاء ٧ / ٤٢٥ ـ ٤٢٧ ، تذكرة الحفاظ ١ / ٢٣٤ ، تهذيب التهذيب ٤ / ١٧٥ ـ ١٧٦ ، طبقات الحفاظ ٩٩ ، الخلاصة ١٥٠ .

(١) تهذيب التهذيب ٤ / ١٧٦ .

(٢) لأن مالك بن أنس توفي سنة ١٧٩ هـ كما تقدم .

(٣) بضم اللام (مصغراً) واسمهُ : محمدُ بنُ سليمان ، وقد تقدم برقم (٨٢) ، والعبارة نقلها عنه الحافظ ابن حجر في تهذيب التهذيب ٤ / ١٦٦ .

(٤) تقدمت ترجمته في الجزء الأول برقم ١٨ .

(٥) كذا في النسختين !! وفي صحيح البخاري ٤ / ١٩١ « عن عُبيد الله بن حنين ، عن بُسْرِ بن سعيد ، عن أبي سعيد » .

أبي سعيد : « سُدُّوا كُلُّ خَوخَةٍ فِي المَسْجِدِ إلاَّ خَوخَةَ أبي بكر » (١) .

قال الحافظ ابن حجر في الفتح ١ / ٥٥٨ :

« عن عُبيد الله بن حنين عن بُسْر بن سعيد » هكذا في أكثر الروايات ، وسقط في رواية الأُصَيلي عن أبي زيد ذكر (بُسْر بن سعيد) فصار عن عبيد بن حنين عن أبي سعيد ، وهو صحيح في نفس الأمر ، لكن محمد بن سنان إنما حدَّث به كالذي وقع في بقية الروايات ، فقد نقل ابن السكن عن الفربري عن البخاري أنه قال : هكذا حدَّث به محمد بن سنان ، وهو خطأ ، وإنما هو عن عبيد بن حنين وعن بسر بن سعيد ، يعني بواو العطف ، فعلى هذا يكون أبو النضر سمعه من شيخين حدَّثه كلٌّ منهما به عن أبي سعيد .

وقد رواه مسلم كذلك عن سعيد بن منصور عن فليح عن أبي النضر عن عبيد وبسر جميعاً عن أبي سعيد .

وتابعه يونس بن محمد عن فليح أخرجه أبو بكر بن أبي شيبة عنه .

ورواه أبو عامر العقدي عن فليح عن أبي النضر عن بسر وحده .

فكأن فُلَيحاً كان يجمعهما مرة ، ويقتصر مرة على أحدهما .

وقد رواه مالك عن أبي النضر عن عبيد وحده عن أبي سعيد .

وهذا مما يقوي أن الحديث عند أبي النضر عن شيخين ، ولم يبق إلا أن محمد بن سنان أخطأ في حذف الواو العاطفة مع احتمال أن يكون الخطأ من فليح حال تحديثه له به .

ويؤكد هذا الاحتمال أن المعافي بن سليمان الحراني رواه عن فليح كرواية محمد بن سنان .

وقال الدارقطني : رواية من رواه عن أبي النضر عن عبيد عن بسر غير محفوظة . اهـ كلام الحافظ بتصرف وانظر الفتح ٧ / ١٢ ، و٧ / ٢٢٧ قال محمد سعيد :

فكأن الحافظ الخليلي رحمه الله أراد المقارنة لكشف العلة في رواية فليح وهي حذف الواو العاطفة بين عبيد وبسر ، وبيان مطابقة رواية فليح لرواية مالك في رواية الأصيلي ، وهو ما نراه . (والله أعلم) .

(١) هذا الحديثُ بهذا اللفظ أخرجه البخاري عن عبد الله بن محمد الجعفي ، عن وهب بن جرير ، عن أبيه ، عن يعلى بن حكيم ، عن عكرمة ، عن ابن عباس مرفوعاً . « سدوا كل خوخة ... » الحديث .

أما لفظ الحديث الذي روَاهُ البخاري عن محمد بن سنان ، عن فُلَيح بن سليمان عن أبي النضر ، عن بُسْر بن سعيد ، عن أبي سعيد الخدري مرفوعاً فَلَفْظُهُ : « خطب النبيُّ ﷺ فقال : إن اللهَ =

ورَواهُ أيضاً مِنْ حديثِ مالك ، عَنْ أبي النّضر[1] .

(١٤٢) = / وأما أَخُوهُ عَبْدُ الحَمِيدِ بنُ سُلَيمانَ :

فَإنَّهُ ضَعِيفٌ ، لايُحتَجُّ بِهِ .

= خيَّر عبْداً بين الدنيا وبين ما عِنْدَهُ ، فاختارَ ما عِنْدَ الله ، فبكى أبو بكر رضي الله عنه » الحديث بطوله وفي آخره : « ولو كنتُ متخذاً خليلاً من أمتي لاتخذتُ أبا بكر ، ولكن إخوة الإسلام ، ومودّتِه ، لا يبقينَّ في المسجد بابٌ إلا سُدَّ ، إلا بابُ أبي بكر » .

وهو حديثٌ متفق عليه . أخرجه البخاري في مناقب المهاجرين ٤ / ١٩١ ومسلم في فضائل الصحابة ٤ / ٨٥٥ ، كلاهما بالسند المتقدّم .

(١) أخرجه في كتاب مناقب الأنصار ٤ / ٢٥٣ ـ ٢٥٤ بابُ هجرة النبي ﷺ ، وأصحابه إلى المدينة . قال : « حدثنا إسماعيلُ بنُ عبد الله ، قال : حدثني مالكٌ ، عن أبي النضر مولى عُمر بن عبيد الله ، عن عبيد يعني ابن حنين عن أبي سعيد الخدري رضي الله عنه أن رسولَ اللهِ ﷺ جلسَ على المنبر ، فقال : « إن عبداً خَيَّرهُ اللهُ بينَ أنْ يُؤْتِيَهُ من زهرةِ الدنيا ما شاء ، وبين ما عِنْدَهُ ، فاختار ما عندهُ » الحديث بطوله . وفي آخره : « لا يبقينَّ في المسجد خوخةٌ إلاَّ خوخةُ أبي بكر » .

(١٤٢) = ضعفه يحيى بن معين ، وابنُ المديني وأبو داود ، والنسائي ، والدارقطني وغيرهم . قال يحيى ابن معين : ليس بثقةٍ ، وفي رواية ليس بشيء .

وقال علي ابنُ المديني : عبدُ الحميد وأخوه ضعيفان .

وقال أبو داود : غير ثقةٍ ، وقال النسائي ، والدارقطني وغيرهما : ضعيفٌ .

وقال ابن حبان « كان ممّن يُخطِيء ، ويَقْلبُ الأسانيدَ ، فلما كثر ذلك فيما روى بطل الاحتجاجُ بما حدَّثَ صحيحاً ، لغلبة ما ذكرنا على روايته » .

وقال الحافظ ابن حجر : « ضعيفٌ من الثامنة » . (التقريب ١ / ٤٦٨) .

مصادر ترجمته : التاريخ لابن معين ٢ / ٣٤٢ ، سؤالات الدارمي رقم ١٣٧ ، الجرح والتعديل ٦ / ١٤ ، الكامل لابن عدي ٥ / ١٩٥٦ ، كتاب المجروحين لابن حبان ٢ / ١٤١ ، الضعفاء للعقيلي ٣ / ٤٦ ، الضعفاء والمتروكين للدارقطني ٢٨٢ رقم ٣٥١ ، الميزان ٢ / ٥٤١ ، المغني في الضعفاء ٢ / ٤٦٤ ، تهذيب التهذيب ٦ / ١١٦ ، خلاصة تذهيب الكمال ١٢٤ .

(١٤٣) = / أبو مَعْشَر واسْمُهُ : نجِيحٌ ، مِنْ أولادِ الموالي :

مَدِني ، وَلَهُ مكانٌ في العِلْمِ والتَّاريخِ ، وتاريخُهُ مِمَّا يُحتَجُّ بِهِ الأئمةُ (١) فِي كُتُبِهِم ، وضَعَّفُوهُ في الحديثِ ، لم يَتَّفِقُوا عَلَيْهِ (٢) . ورَوى عَنهُ الكُبراءُ مِثلُ ابْنِ المبارك ، ويونس المؤدب ، ووكيع ، وابنُه محمدُ بن أبي مَعشر (٣) . ويتفرد بأحادِيثَ (٤) ، وأَمْسكَ الشافعيُّ عَنِ الروايةِ عَنْهُ .

٤٣ - حدثني محمَّدُ بنُ سليمانَ ، حدثني أبي ، حدثنا محمَّدُ بنُ صالح الأشج ، حدثنا الحَارِثُ بنُ عبد اللهِ الخَازِنُ ، حدثنا أبو معشر ، عن هشامِ بن عروةَ ،

---

(١٤٣) = بفتح النون وكسر الجيم - بن عبد الرحمن السِّندي ، ثم المدني مولى بني هاشم مشهورٌ بكنيته ، ويقالُ اسمهُ عبدُ الرحمن بن الوليد بن هلال . مات سنة ١٧٠هـ .

مصادر ترجمته : طبقات ابن سعد ٥ / ٤١٨ ، التاريخ الكبير ٨ / ١١٤ ، الصغير ٢ / ١٧٢ ، ٢٠٥ ، الجرح والتعديل ٨ / ٤٩٣ ، كتاب المجروحين والضعفاء ٣ / ١٦٠ ، الكامل في الضعفاء ٧ / ٢٥١٦ - ٢٥١٧ ، الضعفاء للعقيلي ٤ / ٣٠٨ ، تاريخ بغداد ١٣ / ٤٥٧ ، الاستغناء لابن عبد البر ٢ / ٧١٦ ، تهذيب الكمال خ ١٤٠٦ ، سير أعلام النبلاء ٧ / ٤٣٥ - ٤٤٠ ، تذكرة الحفاظ ١ / ٢٣٤ ، الميزان ٤ / ٢٤٦ ، تهذيب التهذيب ١٠ / ٤١٩ - ٤٢٢ ، طبقات الحفاظ ١٠٠ ، خلاصة تذهيب الكمال ٤٧١ .

(١) انظر تهذيب الكمال خ ١٤٠٧ وتهذيب التهذيب ١٠ / ٤٢٠ ، وقد نقل عنه العبارة المزي والحافظ ابنُ حجر مع التقديم والتأخير في العبارة .

(٢) ضعفه ابنُ معين والبخاري وأبو داود والنسائي . وقال ابنُ عدي : مع ضعفه يُكْتَبُ حديثه . وقال الحافظُ ابنُ حجر : ضعيفٌ . من السادسة ، انظر المصادر السابقة والتقريب ٢ / ٢٩٨ .

(٣) انظر ترجمته : في الجرح والتعديل ٨ / ١١٠ ، الميزان ٤ / ٥٥ ، الكاشف ٢ / ٣١٤ ، تهذيب التهذيب ٩ / ٤٨٨ ، خلاصة تذهيب الكمال ٣٠٩ .

قال الحافظ ابن حجر : صدوق من العاشرة . التقريب ٢ / ٢١٣ .

(٤) انظر تلك الأحاديث في الكامل لابن عدي ٧ / ٢٥١٦ - ٢٥١٧ وقد نقل هذه العبارة المزي في تهذيب الكمال .

عن أبيهِ ، عن عائشة قالت : **قال رسولُ اللهِ ﷺ : « ما بَيْنَ المَشْرِقِ والمَغْرِبِ قِبْلَةٌ »** [١] .

لَمْ يَرْوه عن هشامٍ إلاَّ أبو معشر .

وقالَ ابنُ مَعين : لَيْسَ حَدِيثُهُ بِشيءٍ [٢] .

حدثني جدي ، حدثنا عليُّ بنُ مهرويه ، حدثنا ابنُ أبي خَيثمة ، حدثنا سليمانُ بنُ أبي شيخ [٣] ، حدثنا يحيى بنُ سعيد الأموي قال : كنا عندَ هشامِ بنِ عروةَ بالكوفة ، فقالَ رَجلٌ : حدثنا أبو معشر ، فقال هِشَام : يا أهل الكوفةِ أما تستَحيُونَ أن تأُخذوا حَديثَ رسُولِ الله ﷺ عَن الخياطينَ ؟!

قال : فأَسمَعُوهُ ما يُكْرِهُ .

---

(١) أخرجه الترمذي في كتاب الصلاة ١ / ٢١٤ ، وابن ماجه في الإقامة ١ / ٣٢٣ ، كلاهما من طريق محمد بن أبي معشر ، عن أبيه ، عن محمد بن عمرو ، عن أبي سلمة عن أبي هريرة مرفوعاً .
وقال الترمذي : هذا حديثٌ حسنٌ صحيحٌ ، وقد رويَ عن غير واحد من أصحاب النبي ﷺ « ما بين المشرقِ والمغرب قبلةٌ » منهم عمر بن الخطاب ، وعليٌّ بن أبي طالب ، وابن عباس .
وأخرجه ابنُ عدي في الكامل ٥ / ١٨٣٤ في ترجمة علي بن ظبيان ، عن محمد بن عمرو ، عن أبي سلمة ، عن أبي هريرة مرفوعاً .
وقال : « وهذا لا أعلم يرويه عن محمد بن عمرو غير علي بن ظبيان ، وأبو معشر ، وهو بأبي معشر أشهر منه بعلي بن ظبيان ، ولعل علي بن ظبيان سرقه منه » !!
وأخرجه مالكٌ في الموطأ ١٣٨ ، ومن طريقه ابنُ أبي حاتم في العلل ١ / ١٨٤ ، والحاكمُ في المستدرك في الاذان ١ / ٢٠٥ ، عن نافع ، موقوفاً على عمر بن الخطاب .
وقال الحاكم : صحيحٌ على شرط الشيخين .

(٢) التاريخ لابن معين ٢ / ٣٤٢ ، تاريخ بغداد ٣ / ٤٥٧ ، سير أعلام النبلاء ٧ / ٤٣٧ .

(٣) هو سليمانُ بن أبي شيخ منصور بن سليمان أبو أيوب الواسطيُّ المتوفى سنة ٢٤٦هـ ، ترجمته في تاريخ بغداد ٩ / ٥٠ ـ ٥١ .

سَمِعْتُ محمدَ بنَ الحسنِ بن فتح يقول : سمعتُ عبدَ الله بنَ محمد البغوي ، يقول سمعتُ محمدَ بنَ بكار يقول : مات أبو مَعْشَر في شهر رمضانَ سنةَ سبعين ومائة قال : وكانَ أبُو معشر تَغَيَّرَ قبل أنْ يَمُوتَ بسنتين تَغَيُّراً شَدِيداً ، حَتَّى كانَ يَخْرجُ مِنْهُ الريحُ ،ولا يَشْعُرُ بها (١) !!

سمعتُ جدي يقول : سمعتُ علي بنَ مهرويه يقول : سمعتُ ابنَ أبي خيثمةَ يقولُ : سمعتُ مُصْعبَ بنَ عبدِ اللهِ يقولُ : كانَ مَالِكُ بنُ أنس يُوَثَّقُ :

(١٤٤) = / الدَّرَاوَرْدِي :

حَدَّثَني عليُّ بنُ أحمدَ بن صالحِ المُقْرِئُ ، حدثنا الحسنُ بنُ علي الطوسي ، حدثنا الزبيرُ بنُ بكار حدثني العباسُ بنُ المغيرةَ بن عبد الرحمن ، عَنْ أبيهِ قال : جاءَ عَبْدُ العزيزِ الدَّرَاوَرْدِيُّ في جماعةٍ إلى أبي ليَعرِضُوا عليهِ كتاباً ، فَقَرأَهُ لهمُ الدَّراوَرْدِي ـ وكان رَدِيء اللسان ، يَلْحَنُ لَحْناً قَبيحاً ـ فقال أبي : وَيْحَكَ يادَراوردي !! أنتْ كُنْتَ إلى إصْلاحِ لِسَانِكَ قبلَ النَّظَر في هذا الشأنِ

---

(١) المجروحين لابن حبان ٣ / ٦٠ ، الذهبي في سير أعلام النبلاء ٧ / ٤٣٨ ، والميزان ٤ / ٢٤٦ ، والمغني ٢ / ٦٦٥ وفيه « ولا يَدْري بها » .

والحافظ ابن حجر في تهذيب التهذيب ١٠ / ٤٢٣ .

(١٤٤) = بفتح الدال المهملة ، والراء ، وسكون الألف ، والراء الثانية وفي آخرها دالٌ مهملةٌ . هو الإمامُ عبدُ العزيز بنُ محمد بن عبيدِ أبو محمد الجُهَنيُّ ، مولاهم ، المدني المتوفى سنة ١٨٧هـ بالمدينة .

قال الحافظ : صدوقٌ كان يُحدِّثُ من كُتِب غَيْره فَيخْطِىءُ. التقريب ١ / ٥١٢ .

مصادر ترجمته : التاريخ لابن معين ٣٦٧ ، التاريخ الكبير ٦ / ٢٥ ، التاريخ الصغير ٢ / ٢٣٦ ، الجرح والتعديل ٥ / ٣٩٥ ، مشاهير علماء الأمصار ١١٢٠ ص ١٤٢ ، تهذيب الكمال خ ٨٤٤ ، سير أعلام النبلاء ٨ / ٣٦٦ ، تذكرة الحفاظ ١ / ٢٦٩ ، الميزان ٢ / ٦٣٣ ، تهذيب التهذيب ٦ / ٣٥٣ .

أحوجُ منك إلَى غَيْرِ ذلك [١] .

يُقَالُ : إنَّ دَراوردَ : قَرْيةٌ بِخُراسَانَ [٢] .

٤٤ ـ حدثنا عمرُ بنُ إبْرَاهِيمَ المُقرِىءُ بِبَغدادَ ، حدثنا أحمدُ بنُ إسحاقَ بن بهلول القاضي ، حدثنا محمدُ بنُ زَنْبورٍ ، حدثنا عبدُ العزيز بنُ أبي حازم ، عن هشام بن عُرْوَةَ ، عن أبيهِ عَنْ عَبْدِ الله بنِ عَمْرو قال : **قال النبي ﷺ : « إنَّ اللهَ لاَيقْبِضُ العِلْمَ ..... »**

هَذَا حَدِيثٌ مِنَ الأصُولِ المُتَّفَقِ عليها . أخْرجَهُ البُخَاري [٣] عَنْ ابْنِ أبي أُويسٍ عن مالك ، عن هشام بنِ عروة . والحُفَّاظُ يَجْمَعُونَ مَنْ رَواهُ ، عن هشام قريباً مِنْ ستمائةِ نَفْسٍ . وقد رَواهُ الزهريُّ ، ويحيى بنُ أبي كَثيرٍ وأبو الزنادِ ، عن عروةَ ، عن عبدِ الله بن عَمْرو . ورواهُ موسى بنُ عُقْبَةَ ، عن الزهري ، عن عُرْوَةَ ، عن عائشةَ .

وَقَدْ سَألني عَنْهُ الحَاكِمُ أبو عَبْدِ الله ؟ فَقُلْتُ : كلاهُمَا مَحْفُوظَانِ : عَائِشةُ ، وعبدُ اللهِ بنُ عَمْرو . فقال : ما العِلَّةُ [فيه] [٤] ؟ فقلتُ : ما حدثناهُ عليُّ بنُ عمر الفقيهُ وغيْرهُ قالا : حدثنا محمدُ بنُ حمدويهِ بن سَهل المروزي .

---

(١) أخرج هذه القصة ابنُ عبد البر في جامع بيان العلم وفضله ص ١٠٦ وأوردها عن المصنف المزيُّ في تهذيب الكمال خ ٨٤٤ . والذهبي في سير أعلام النبلاء ٨ / ٣٦٧ ، والحافظُ في تهذيب التهذيب ٦ / ٣٥٥ .

(٢) انظر معجم البلدان ٢ / ٤٤٧ ، مراصد الاطلاع ٢ / ٥٢٠ ، اللباب ١ / ٤٩٦ .

(٣) في كتاب العلم ١ / ٣٣ « باب كيف يقبض العلم » ؟ وتمامهُ : « ... انتزاعاً ينتزعه من العباد ، ولكن يقبضُ العلم بقبض العلماء حتى إذَا لم يبق عالماً ، اتخذَ الناسُ رؤساً جهَّالاً فَسُئِلوا فأفتوا بغيْرِ علم ، فضلُّوا وأضلُّوا » .

وأخرجه أيضاً مسلم في العلم ٤ / ٢٠٥٨ (باب رفع العلم وقبضه) من طريق جرير ، عن هشام ابن عروة ، عن أبيه ، عن عبد الله بن عمرو مرفوعاً .

(٤) زيادة من (ب) .

حدثنا محمودُ بنُ آدمَ ، حدثنا سفيانُ بنُ عيينةَ ، عن هشام بنِ عُروةَ ، عَنْ أبيهِ ، عن عائشةَ : أنَّ النبي ﷺ قال : « إنَّ اللهَ لايَقْبِضُ العِلْمَ ..... » قال عِروةُ : فقلتُ لِعَائشَةَ : سَمِعْتيهِ [١] مِنَ النبيِّ ﷺ ؟ فقالت : يابُنَيَّ حَدَّثني عبدُ الله بنُ عَمْرو ، عن النبي ﷺ . قال عرْوةُ : فلقيتُ عبد الله بنَ عَمْرو في الطواف بَعْدَ سنةٍ [٢] ، فَسَألتُهُ عَنْهُ ؟ فَحدَّثَني أنه سَمِع رسولَ اللهِ ﷺ ذَلِكَ .

فاسْتَجادَ الحَاكِمُ ، واسْتَحْسَنَ .

٤٥ ـ حدثنا عليُّ بنُ أحمدَ بن صالح المُقْرئُ ، حدثنا محمدُ بنُ مسعودِ الأسدي ، حدثنا إسماعيلُ بنُ توْبةَ . ح وحدثنا جدِّي ، حدثنا محمدُ بنُ جعفر بن طرخانَ القزويني ، حدثنا إسماعيلُ بنُ تَوبةَ ، حدثنا إسماعيلُ بنُ جعفر ، عن عبد اللهِ بنِ دينار عن عبد الله بن عُمَر ، قال لما أمَّرَ رَسُولُ اللهِ ﷺ أُسَامَةَ بنَ زيدٍ ، طَعَنَ الناسُ في أمارتِهِ ، فبلغ ذلك النبيَّ ﷺ ، فَخَطب في النَّاسِ ، وقالَ :

« أمَّا بَعْدُ : فإنْ طَعَنْتُم في أمارةِ أُسَامَةَ ، فَقَدْ طَعَنْتُمْ في أمارةِ أَبيهِ وَايْم اللهِ [٣] إنْ كانَ لَخَلِيقاً للأمَارةِ ، وإنَّهُ كَانَ مِنْ أَحبِّ النَّاسِ إليَّ ، وَإنَّ هَذا لَمِنْ أحبِّ النَّاسِ إليَّ مِنْ بَعْدِهِ .

أخرجه البخاري [٤] ، ومُسْلِمٌ [٥] عن قُتيبةَ عَنْ إسْمَاعيلَ بنِ جَعفر .

---

(١) في (ب) : سمعته !!

(٢) في صحيح مسلم : ثم لقيت عبد الله بن عمرو على (رأس الحول) .

(٣) بفتح أوله وسكون الياء ، وفيها أكثر من عشرين لغة ، ذكرها الحافظُ ابن حجر في الفتح ١١ / ٥٢١ ط / سلفية في كتاب الأيْمان والنذور . وهو اسمٌ وُضِعَ للقسم . وانظر القاموس ١ / ٢٠٣ ، والتقدير : أيْمُنُ اللهِ قسمي .

(٤) في فضائل أصحاب النبي ﷺ ٤ / ٢١٣ ، وفي المغازي ٥ / ١٤٥ ، وفي الأيمان والنذور ٧ / ٢١٧ .

(٥) في فضائل الصحابة ٤ / ١٨٨٤ ، وأخرجه أيضاً من طريق عمر بن حمزة عن سالم بن عبد الله ، =

(١٤٥) = / عُبيدُ اللهِ بنُ سعدِ بن إبراهيمَ بن عبد الرحمن بن عوف الزهري :

ثِقَةٌ ، يروي عن عَمِّهِ يعقوبَ . روى عَنْهُ مثلُ البخاري ، وأبي حاتم ، وأبي زرعةَ وَآخِرُ مَنْ روى عنه بالعراق : أبو عبدِ الله المحاملي ، وبالري : عَبْدُ الرحمن بنُ أبي حاتم .

٤٦ ـ حدَّثني جَدِّي ، حدثنا عبدُ الرحمنِ بنُ حَمْدانَ الهمذاني ، حدثنا عُثْمانُ بنُ خُرَّزادَ (١) الأنطاكي ، حدثنا عليُّ بنُ الجَعدِ قال : كُنَّا عِنْدَ شُعْبةَ بنِ الحَجَّاجِ في أيامِ أبي جَعْفَر (٢) سنة ستٍ وأربعينَ ومائةَ . فَذَكَرُوا حَديثَ الخَاتِمِ ، فقال : هَذَا ابْنُ سَعدِ بن إبراهيمَ حدثنا به عن الزهري ، عنْ أنس **أَنَّ النبيَّ ﷺ كان يَتَختَّمُ بِيَمِينِهِ** (٣) .

= عن أبيه ، وزاد : « فأوصيكم به فإنه من صالحيكم » .

(١٤٥) = هو عُبيدُ الله بن سعد بن إبراهيم بن سعد بن إبراهيم بن عبد الرحمن بن عوف الزهري ، أبو الفضل البغدادي، قاضي أصبهان، المتوفى في ذي الحجة سنة ٢٦٠ هـ، وله من العمر ٧٥ سنة .

مصادر ترجمته : الجرح والتعديل ٥ / ٢١٦ ، أخبار أصبهان ٢ / ١٠٠ ، تاريخ بغداد ١٠ / ٣٢٣ ، الكاشف ٢ / ١١٣ ، تهذيب التهذيب ٧ / ١٥ ، تقريب التهذيب ١ / ٥٣٣ ، الخلاصة للخزرجي ٢١٣ .

(١) بضم الخاء المعجمة ، وتشديد الراء ، بعدها زاي ثم دال مهملة . التقريب ٢ / ١١ .

(٢) تقدمت ترجمته في ص (١٨٤) .

(٣) أخرجه ابن عدي في الكامل ١ / ٢٤٨ بلفظ آخر في ترجمة إبراهيم بن سعد من طريق عثمان بن خُرّزاد عن علي بن الجعد عن شعبة قال : حدثني إبراهيم بن سعد عن الزهري عن أنس أن النبي ﷺ اتخذ خاتماً ... فذكر الحديث .

قال ابن عدي : ولا أعلم رواه عن شعبة غير علي بن الجعد ، ولا عن علي بن الجعد غير عثمان بن خرّزاد . اهـ .

وقوله : فقال : هذا ابن سعد .... إلخ فيه نظر !! =

لَم يَروه إلاَّ علي عَنْ شعبة .

(وتَفَرَّدَ بِه عنْهُ) (١) ابْنُ خُرَّزادَ الحَافِظُ ، وتُوبِعَ ابنُ الجعد .

حدَّثني أحمدُ بنُ علي الفقيه ، حدثَنا عُثمانُ بنُ أحمدَ ، عَنْ حنبل بن إسحاقَ قال : سَمِعْتُ ابْنَ عمِّي أحْمدَ بنَ حَنْبل يَقُولُ :

(١٤٦) = / ابْن أبي هِنْدٍ : ثِقَةٌ .

= فإن عبيد الله هذا ولد سنة ١٨٥هـ وتوفي سنة ٢٦٠هـ ، وشعبة بن الحجاج مات سنة ١٦٠ هـ ، ولا يمكن رواية شعبة عن عبيد الله بن سعد .

والذي في تاريخ بغداد ٦ / ٨١ في ترجمة إبراهيم بن سعد بن إبراهيم بن عبد الرحمن بن عوف : من طريق أحمد بن سعد الزهري حدثنا علي بن الجعد قال : سألت شعبة بن الحجاج عن حديث لسعد بن إبراهيم ؟ فقال لي : فأين أنت عن أبيه ؟ قلت : وأين ذا ؟ قال : نازل على عمارة بن حمزة .

فأتيته ، فحدثني عن ابن شهاب عن أنس أن النبي ﷺ اتخذ خاتماً فاتخذ الناس خواتيم ... وذكر الحديث .

وفيه أيضاً عن ابن الجعد حدثنا شعبة حدثني إبراهيم بن سعد عن الزهري عن أنس أن النبي ﷺ اتخذ خاتماً فصُّه حبشي .

ومما تقدم يتضح أن الحكاية عن جد عبيد الله بن سعد وهو إبراهيم بن عبد الرحمن بن عوف الزهري . (والله أعلم) .

(١) في (ب) « وتفرد عنه به » بتقديم « عنه » .

(١٤٦) = هو سعيد بنُ أبي هند ، الغزاري ، مولاهم ، المتوفى سنة ١١٦هـ وقيل بعدها .

قال الحافظ : ثقة ، من الثالثة ، أرسل عن أبي موسى ... (التقريب ١ / ٣٠٧) .

مصادر ترجمته : التاريخ الكبير ٣ / ٥١٨ ، الجرح والتعديل ٤ / ٧١ ، تهذيب الكمال خ ٥٠٩ ، تذهيب التهذيب ٢ / ٣٠ / ٢ سير أعلام النبلاء ٥ / ٩ ـ ١٠ ، تهذيب التهذيب ٤ / ٩٣ ، الخلاصة للخزرجي ١٤٣ .

٤٧ ـ أَخبَرنا مُحمَّدُ بنُ الحَسَنِ بن الفتحِ الصوفي ، حَدَّثَنا أبو عَروبة الحَرَّاني ، حَدثَنا حنبلُ بنُ إسْحاقَ ، حَدَّثَنا ابنُ عَمِّي أحمَدُ ، حدثنا وكيع ، عَنْ عبدِ اللهِ بنِ سعيد بن أبي هند [عن أبيه] (١) عن عَائِشَةَ وأُمِّ سَلَمةَ : أنَّ النَّبيَ ﷺ دَخَلَ عليهما (٢) ، وهو يَبْكِي ، قَالتا : فَسَأَلْناهُ عَنْ ذَلِكَ ؟ فَقَالَ : « إنَّ جِبْريلَ أخْبرني أنَّ ابْنِي الحُسَينَ يُقْتَلُ وَبيَدِهِ تُرْبةٌ حَمْراء فقالَ : هَذِهِ تُرْبَةُ تِلكَ الأرض (٣) ».

(١٤٧) = / إبراهيمُ :

(١٤٨) = / ومحمَّد :

---

(١) « أبيه » سقط من الأصل .

(٢) في (ب) : « عليها) .

(٣) أخرجه أحمدُ في المسندِ ٦ / ٢٩٤ من طريق عبد الله بن سعيد ابن أبي هند عن أبيه ، عن عائشة ، وأم سلمة مرفوعاً .

قال الهيثميُّ في مجمع الزوائد ٩ / ١٨٧ « ورجالُهُ رجالُ الصحيح » .

وأورده بنحوه محبُّ الدِّين الطبري في ذخائر العُقْبى في مناقب ذوي القُربى ص ١٤٧ ، وقال : « خرَّجه البغوي في معجمه ، وأبو حاتم في صحيحه » .

وفي سند المصنف سَقْطٌ وهو « سعيد بن أبي هند » أبو عبد الله كما أشرت إليه في الأصل .

(١٤٧) = هو إبراهيمُ بن محمدِ بن أبي يحيى الأسلمي مولاهم ، المدني، ولدَ في حدود المائة أو قبل ذلك ، ومات سنة ١٨٤هـ وقيل سنة ١٩١هـ ، لخَّصَ القولَ فيه الحافظُ ابنُ حجر فقال : « متروك » من السابعة / ق . (التقريب ١ / ٤٢) .

مصادر ترجمته : التاريخ لابن معين ٢ / ٣٢٩ ـ ٣٣٠ ، طبقات ابن سعد ٥ / ٤٢٥ ، التاريخ الكبير ١ / ٣٢٣ ، التاريخ الصغير ٢ / ٢٥٧ ، الجرح والتعديل ٢ / ١٢٥ ، كتاب المجروحين لابن حبان ١ / ١٠٥ ، تهذيب الكمال خ ٦٤ ، سير أعلام النبلاء ٨ / ٤٥٠ ـ ٤٥٤ ، تذكرة الحفاظ ١ / ٢٤٦، ميزان الاعتدال ١ / ٥٧، تهذيب التهذيب ١ / ١٥٨، الكشف الحثيث ص ٤٧، الخلاصة ٢١ .

(١٤٨) = لم أقف له على ترجمةٍ مستقلة ، وقد ذكره ابن معين في تاريخه ٢ / ٣٢٩ ، فقال : سَحْبَل =

(١٤٩) = / وأُنَيْس :

(١٥٠) = / وسحْبَل بَنُو محمد بنُ أبي يحيى [١] مدنيون :

وَلاَ يروى عن إبراهيمَ مَن يُـزكّيـهِ إلا الشـافعيُّ فـإنَّـهُ يقـولُ : الثِّقَـةُ في حَديثِهِ ، المُتَّهمُ في دِينِهِ ، وإنما كانَ يَرى القَدَرَ ، وكانَ مالِك يَنْهى عن الأخْـذِ عَنْهُ [٢] .

٤٨ ـ وقد روى عنـهُ ابنُ جريج حـديثـاً مع جلالتـه ، ودلَّسَ بـه فقـال : إبراهيمُ بن أبي عطـاء ، عن موسى بن وَرْدَان ، عن أبي هريرة ، عن النبي ﷺ قال : « **مَنْ ماتَ مَرِيضاً مَاتَ شهيداً** » [٣] وهو متروكٌ .

ابن أبي يحيى ، وأُنيسُ بن أبي يحيى ، ومحمدُ بن أبي يحيى (هؤلاء كُلُّهمْ ثقاتٌ) .

(١٤٩) = بضم الألف وفتح النون (مصغَّراً) ابنُ أبي يحيى ، سمعان الأسلمي المتوفى سنة ١٤٦هـ ، قال الحافظُ : ثقةٌ ، من السابعة / د س . التقريب (١ / ٥٨) .

مصادر ترجمته : الجرح والتعديل ٢ / ٣٣٤ ، الكاشف ١ / ٤٢ ، تهذيب التهذيب ١ / ٣٨٠ ، الخلاصة للخزرجي ٣٩ ، تاريخ ابن معين ٢ / ٣٢٩ .

(١٥٠) = بفتح السين المهملة وسكون الحاء المهملة ، بعدها باءٌ موحدةٌ ، واسمُهُ : عبدُ اللهِ بنُ محمد بن أبي يحيى . وسَحْبَلٌ لقبٌ له . قال الحافظُ : ثقةٌ ، من السابعة / د ف . (التقريب ١ / ٤٤٨) مات بالمدينة سنة ١٧٤هـ وقيل سنة ١٧٢هـ .

مصادر ترجمته : تاريخ ابن معين ٢ / ٣٢٩ ، التاريخ الكبير للبخاري ٥ / ١١٨ ، الجرح والتعديل ٥ / ١٥٦ ، الكاشف ٢ / ١٢٨ ، تهذيب التهذيب ٦ / ٢٠ .

(١) هو محمدُ بن أبي يحيى ـ واسمه : سَمْعَان ـ بفتح السين وكسرها ، وسكون الميم ، الأسلمي المدني ، صدوق ، من الخامسة ، مات سنة ١٤٧هـ (التقريب ٢ / ٢١٨) .

(٢) سير أعلام النبلاء ٨ / ٤٥٢ .

(٣) ضعيف جداً أخرجه ابنُ ماجه في الجنائز ١ / ٥١٦ ، وابنُ عدي في الكامل ١ / ٢٢٢ وابن حبان في المجروحين ١ / ١٠٦ والعسكري في تصحيفات المحدثين ١ / ١٣٤ ـ ١٣٦ ، والحاكم في معرفة علوم الحديث ١٣٣ ، وأبو نعيم في الحلية ٨ / ٢٠١ . والخطيب البغدادي في الكفاية ٥٢٣ ـ ٥٢٤ ، كلهم من طريق إبراهيم بن محمد بن أبي عطاء ، بهذا السند . =

ومحمد ، وأُنيس ، وسَحْبَل : ثلاثتُهمْ ثقاتٌ ، روى قتيبةُ عن سَحْبل ، وعن أنيس بن وهب . ولأُنَيس ابنٌ يقالُ له : حاتِم [١] . ضعيفٌ .

حدثنا جدّي ، حدثنا عليُّ بنُ محمد بن مهرويه ، حدثنا ابنُ أبي خَيثمة ، حدثنا عفانُ بنُ مسلم ، حدثنا يوسفُ الماجشون قال : قال لي ابنُ شهابٍ ، ولأخٍ لِي ، ولابْنِ عَمٍ لي : ـ ونحنُ فِتيانٌ أحْداثٌ نَسْألهُ عَنْ العلْمِ ـ : لاَتَحْقِروُا أنفسَكُمْ بِحَداثَةِ أسْنَانِكمْ ؛ فإنَّ عمرَ بن الخطابِ كانِ إذَا نَزلَ بهِ أمْرٌ دَعا الشَبابَ ، فاسْتشارهُمْ ، يبتغي حِدَّةَ عُقولِهِمْ [٢] .

(١٥١) = / يُوسُفُ بنُ يعقوب أبو سلمة المَاجِشُون :

= وأورده ابنُ الجوزي في الموضوعات (٢ / ٣١٧) قال السيوطي في اللآلي ٢ / ٤١٣ ـ ٤١٤ : هذا الحديث أورده ابن الجوزي في الموضوعات ، وأعله بإبراهيم بن محمد بن أبي يحيى الأسلمي : فإنه متروك .

وقد كذبه مالك ، ويحيى بن سعيد القطان ، وابن معين .

وقال أحمد : قدري ، معتزلي ، جهمي ، كل بلاء فيه .

وقال البخاري : جهمي تركه ابنُ المبارك والناس .

انظر الكامل لابن عدي ١ / ٢١٩ ، ميزان الاعتدال ١ / ٥٧ ـ ٦١ .

(١) ذكره الذهبي في الميزان ١ / ٤٢٨ ، وقال : فيه جهالة .

وقال ابن معين : لا يُكْتَبُ حديثهُ ، كان كذاباً ، وكان رافضياً .

(تاريخ ابن معين ٢ / ١٣) .

(٢) أخرجه ابنُ عبد البر في جامع بيان العلم وفضله ١٠٦ من طريق يونس بن عبد الأعلى ، قال حدثنا يحيى بنُ حسان ، قال حدثنا يوسفُ بن يعقوب بن الماجشون . قال لنا ابنُ شهاب ، فذكرهُ . وأخرجه أيضاً من طريق الحسن الحلواني في (كتاب المعرفة) قال حدثنا محمدُ بن عيسى ، قال حدثنا يوسف بن الماجشون ، قال : قال لي ابنُ شهاب ، ولأخ لي وابن عم ، فذكره . وبه أيضاً أخرجه الرمهرمزي في المحدث الفاصل ص : ١٩٣ .

وأورده الذهبي في سير أعلام النبلاء ٨ / ٣٧٢ ـ ٣٧٣ .

(١٥١) = بكسر الجيم ، وضم الشين المعجمة ، أبو سلمة التيمي ، مولاهم ، المدني ، المتوفى سنة ١٨٥ هـ ، =

ثِقَةٌ . سمع الزهريَّ ، ويحيى بنَ سعيد وغَيْرهُمَا . روى عنه الكبارُ ، وعُمِّرَ حتى سَمِعَ مِنْهُ يحيى بن معين ، وعلي بنُ مسلم الطوسي . وهو وأخوتهُ يُرخِّصون في السَّماعِ . قال ابنُ معين : [كُنَّا نأْتي يُوسفَ الماجشون فَيُحدِّثنا في بيتٍ وجَوَاريه في بيتٍ يَضْرِبْن بالمِعْزَفةِ ، وَهُوَ وأخْوتُهُ ، وابنُ عمِّه يُعرَفُون بذلك ، وهُمْ في الحديث ثقاتٌ] (١) مُخرَّجوُن في الصِّحاحِ .

عبد العزيز بنُ أبي سلمة الماجشون (٢) :

مُفْتِي أهل المدينةِ ، سَمِعَ الزُّهريَّ ، وعبدَ الله بن دينار ، وغَيْرهُمَا . روى عنهُ الأئمةُ ، مخرجٌ في الصحيحين . يَرى التَّسْمِيعَ (٣) ، ويُرخِّصُ في العُودِ .

(١٥٢) = / المُنْكَدِر بنُ مُحمَّدِ بن المُنْكدِر :

= وعاش ثمانياً وثمانين سنة .

مصادر ترجمته : التاريخ الكبير ٢ / ٣٨١ ، التاريخ الصغير ٢ / ٢٣٥ ، الجرح والتعديل ٩ / ٢٣٤ ، مشاهير علماء الأمصار ١١٠٤ ، تهذيب الكمال خ ١٥٦٣ ، سير أعلام النبلاء ٨ / ٣٧١ - ٣٧٣ ، تهذيب التهذيب ١١ / ٤٣٠ ، الخلاصة للخزرجي ٤٤٠ .

(١) من أول الفقرة إلى هنا نقلها عنه الحافظ في تهذيب التهذيب ١١ / ٤٣١ .

(٢) تقدمت ترجمته برقم ١٣٦ .

(٣) في (ب) « يروى أنه مِمَّن سمع » ؟ والمرادُ بالتسميع : سماع الأغاني من الجواري المملوكة . والله أعلم .

(١٥٢) = القرشي ، التيمي المدني المتوفى سنة ١٨٠هـ ، وثقهُ أحمدُ وغيرهُ ، وقال النسائي : ضعيفٌ ليس بالقوي . وقال الحافظُ ابن حجر : « ليّنُ الحديث » .

مصادر ترجمته : تاريخ ابن معين رقم ٦٨٠ ، تاريخ الدارمي رقم ٧٥٤ ، الجرح والتعديل ٨ / ٤٠٦ ، الكامل في الضعفاء لابن عدي ٦ / ٢٤٤٦ ، كتاب المجروحين لابن حبان ٣ / ٢٣ ، الضعفاء للعقيلي ٤ / ٢٥٤ ، الميزان ٤ / ١٩٠ ، المغني في الضعفاء ٢ / ٦٧٩ ، تهذيب التهذيب ١٠ / ٣١٧ ، تقريب التهذيب ٢ / ٢٧٧ .

لَيسَ في الحَدِيثِ بذلك القَوي ، [لَمْ يَرْضَوا حِفْظَهُ] (١) .

٤٩ ـ وهو يروي عن أبيه : عن جابر عن النبي ﷺ ، عن جبْريلَ عن الله تعالى : إنَّ هَذا الدِّينَ الذي ارتضيتُهُ لِنَفْسِي ، ولنْ يُصْلِحَهُ إلاَّ السخاء وحسنَ الخُلُقِ ، فأَكْرِمُوهُ بهِمَا ما صَحِبْتُموهُ (٢) .

تَفَرَّدَ بهِ هُوَ ، وابْنُ عَمِّهِ عبدُ اللهِ بْنُ أبي بكر بن المنكدر عَنْهُ ، ولم يُتَابَعَا عليه . فإذَا رُوِيَ عَنْ ابْنِ المنكدر حَدِيثٌ منكرٌ فَيَكُونُ الحَمْل عَلَى مَنْ يَرْوي عَنْهُ مِن الضُّعفَاء . وتفرَّد يوسُفُ بنُ أسباط عَنْ الثوري ، عن محمدِ بن المنكدر بحديثٍ :

٥٠ ـ حَدَّثناهُ محمدُ بن الحسنِ بن الفتح الصَّفَّارُ ، حدَّثنا عَبْدُ اللهِ بنُ أبي داودَ السجِسْتَاني ، حدَّثنا المُسيَّب بنُ واضح ، حدثنا يوسُف بنُ أسْباط ، حدثنا سفيانُ الثوري عن محمد بن المنكدر عن جابر بن عبد الله قال : **قال : رسول الله ﷺ : « مدَاراةُ النَّاسِ صَدَقةٌ »** (٣) .

---

(١) العبارة نقلها عنه الحافظُ ابنُ حجر في التهذيب ١٠ / ٣١٨ .

(٢) أخرجه ابن حبان في كتاب المجروحين ٢ / ١٣٤ ، والعقيليُّ في الضعفاء ١ / ٤٦ ـ ٤٧ ، وابن عدي في الكامل ٢ / ٧٤٦ ، ٣ / ٩٠٤ ، وأبو نعيم في أخبار أصبهان ٢ / ٨٠ ، والقضاعي في مسند الشهاب ٢ / ٣٣٠ من طريق عبد الملك بن يزيد الأموي ، عن إبراهيم بن أبي بكر بن المنكدر ، عن محمد بن المنكدر ، عن جابر بن عبد الله مرفوعاً ، وأورده الهيثمي في مجمع الزوائد ٨ / ٢٠ ، وعزاه إلى الطبراني ، وقال : فيه إبراهيم بن أبي بكر بن المنكدر ، وهو ضعيفٌ . وذكره الحافظُ ابنُ حجر في ترجمته في اللسان ١ / ٤٢ وقال : قال العقيلي : لا يتابعُ على حديثه من وجهٍ يَثْبُتُ اهـ .

(٣) أخرجه ابن السني في عمل اليوم والليلة ص ١٢٨ (٣٢٧) ، والطبراني في الأوسط (مجمع البحرين ٢٦٥) والقضاعي في مسند الشهاب ١ / ٨٨ (٦٣) ، وأبو نعيم في الحلية ٨ / ٢٤٦ ، وأخبار أصبهان ٢ / ٩ ، وابنُ عدي في الكامل ٧ / ٢٦١٣ ـ ٢٦١٤ ، كلُّهم من طريق المُسيَّب بن واضح ، عن يوسف بن أسباط ، بهذا السند ، وعزاهُ الهيثمي في مجمع الزوائد ٨ / ١٧ إلى الطبراني في =

غَرِيبٌ ، تفرَّدَ به يوسُفُ ، وهو زاهِدٌ ، إلاَّ أنهُ لَمْ يُرْضَ حِفْظُهُ [١] ، وقيل اشْتُبِهَ عَلَيْهِ ، وإنَّمَا هُوَ :

٥١ ـ سفيانُ ، عن أبي مَالك الأشْجعي ، عَنْ ربْعي عَنْ حُذيفَةَ **أنَّ النبي ﷺ قال : « كُلُّ مَعْروفٍ صَدَقَةٌ »** [٢] .

حدثنا عليُّ بنُ أحمدُ بن صالح المقْرِئُ ، حدثنا الحسنُ بنُ علي الطوسي ، حدثنا الزبيرُ بنُ بكَّار ، حدثني عبدُ الله بنُ نافع الأصغرُ [٣] قال : قال لي عبدُ الله بنُ نافع الأكبرُ [٤] : إذا كُنْتَ مُتَّخِذاً عُمَرِيَّاً خَلِيلاً فاجْعَلْهُ عاصِياً [٥] .

= الأوسط ، وقال : فيه يوسف عن محمد بن المنكدر ، وهو متروكٌ .

(١) وثقه ابن معين ، وقال العجلي : صاحب سنةٍ وخيرٍ ، وقال البخاري : كان قد دفنَ كُتُبَهُ ، فكان لا يجيء بحديثه كما ينبغي ، وقال ابنُ حبان : لا يحتجُّ به .
انظر الكامل لابن عدي ٧ / ١٦١٤ ، التاريخ الكبير ٤ / ٢ / ٣٨٥ ، الثقات للعجلي ص ٤٨٥ ، الميزان ٤ / ٤٦٢ ، تهذيب التهذيب ١١ / ٤٠٧ ـ ٤٠٨ .

(٢) أخرجه البخاري في كتاب الأدب ٧ / ٧٩ ، من طريق محمد بن المنكدر ، عن جابر بن عبد الله مرفوعاً ، وأخرجه مسلم في كتاب الزكاة ٢ / ٦٩٧ من طريق رَبْعي عن حذيفة مرفوعاً .
وأخرجه أبو داود في الأدب ٢ / ١٤٥ ، والترمذي في البر والصلة ٣ / ٢٣٤ من طريق قتيبة عن ابن المنكدر ، عن أبيه ، عن جابر بن عبد الله مرفوعاً . وزاد : « وإنَّ من المعروف أن تلقى أخاك بوجه طلق ، وأن تفرغ من دلوك في إناء أخيك » وقال الترمذي : « هذا حديثٌ حسنٌ صحيحٌ » .

(٣) هو عبد الله بن نافع الصائغ المخزومي وقد تقدم برقم (٥٢) .

(٤) هو عبد الله بن نافع ، العدوي ، مولى ابن عمر المدني ، ضعفه البخاري ، وأبو حاتم ، والنسائي ، والدارقطني ، وغيرهم . وقال ابن معين : يكتب حديثه وقال الحافظ ابن حجر : ضعيف . مات سنة ١٥٤هـ .
مصادر ترجمته : الكامل لابن عدي ٤ / ١٤٨١ ، التهذيب ٦ / ٥٣ ، التقريب ١ / ٤٥٦ .

(٥) أي من ولد عاصم بن عمر بن الخطاب . وانظر القاموس المحيط مادة (عصم) .

(١٥٣) = / مَالِكُ الدَّار مولى عمر بن الخطاب رضي الله عنه :

تَابعيٌ قَـدِيمٌ ، مُتَفقٌ عليـه . أَثْنى عليـه التَّـابِعُونَ ، وَلَيْسَ بكثير الروايـةِ . روى عن أبي بكر الصِّديقِ ، وعُمَرَ . وقد انتسب ولدُهُ إلي جُبْلانَ [١] ناحيـةً . حدَّثني محمدُ بنُ أحمد بنُ عَبْدوس المُزكِّي أبو بكر النيسابوري . حدثنا عَبْـدُ الله ابنُ محمدِ بن الحَسنِ الشرقي ، حدثنا محمدُ بنُ عبـد الوهـاب قـال : قُلْتُ لعَلي بن عَثَّام [٢] العامِري الكوفي : لِمَ سُمِّيَ مَالِكُ الدَّارِ ؟ فقال : الداريُّ المُتطيِّبُ .

حَدَّثنا محمدُ بنُ الحسنِ بن الفَتْح ، حَدَّثنا عَبْدُ اللهِ بنُ محمد البغَويُّ . حَدَّثنـا أَبـو خَيْثمـةَ ، حَـدَّثنـا محمَّـد بنُ خَـازِم [٣] الضَّريرُ ، حَـدَّثنـا الأَعْمش ، عَنْ أبي صالح [٤] عَنْ مالكِ الدار قال :

---

(١٥٣) = ذكره ابنُ سعد في الطبقات الكبرى ٥ / ١٢ ، والبخاري في التاريخ الكبير ٧ / ٣٠٤ ، وابنُ أبي حاتم في الجرح والتعديل ٩ / ٢١٣ ، وقال : مـالـكُ بن عيـاض مولى عمر بن الخطـاب ، روى عن أبي بكر الصديق ، وعمر بن الخطاب رضي الله عنهما . روى عنه أبو صالح السمان .

(١) بضم الجيم وسكون الباء الموحدة وفي آخرهـا نونٌ ، بعـد لام ألف ، وهو بلـدٌ واسعٌ بـاليمن ، وهو بين وادي زبيد ، ووادي رِمَعْ .
وجبلان ريمة : هو مـا فرَّق بين وادي رِمَعْ ، ووادي صنعـاء العرب ، ويسكن البلـد بطونٌ من حميرٌ من نسل جُبْلان بن سهل بن عمرو .
انظر معجم البلدان ٢ / ١٠٢ ، مراصد الاطلاع ١ / ٣١١ ، اللباب ١ / ٢١٠ .

(٢) بفتـح العين المهملـة ، والثـاء المشـددة ، انظر المغني في ضبـط الأسماء ١٧١ ، التقريب ٢ / ٤١ . وسيأتي برقم ٧٠٨ .

(٣) بالخاء المعجمة والزاي ، أبو معاوية الضرير ، قال الحافظ : ثقة أحفظ النـاس لحـديث الأعمش ، وقد يهم في حديث غيره مات سنة ١٩٥ .
وانظر ترجمته : في سير أعلام النبلاء ٩ / ٧٣ ـ ٧٧ ، ميزان الاعتدال ٤ / ٥٧٥ .

(٤) هو ذكوان بن عبـد الله أبو صـالح السمان المـدني مولى أم المؤمنين جويريـة . المشهور بـالزيـات لكونـه كان يجلب الـزيت إلى الكـوفـة . قـال الحـافـظ : ثقـة ثبت مـات بـالكـوفـة سنـة ١٠١ (التقريب ١ / ٢٣٨) . =

أصاب النّاسَ قحطٌ في زمانِ عُمَر بن الخطابِ ، فَجاءَ رجُلٌ إلى قَبْرِ النّبي ﷺ فقال : يانَبيَ الله اسْتَسْقِ اللهَ لأُمّتكَ !!

فرآى النبي ﷺ في المنام ، فقال : « ائْت عُمَر فأقْرِئْهُ السّلامَ ، وقُلْ لَهُ : إنكمْ مُسْقَوْنَ ، فعلَيْكَ بالكيّس ، الكيّس .

قال : فبكى عُمرُ . وقال : يَاربِّ ماآلُو إلاّ مَا عَجزْتُ عَنْهُ (١) .

= انظر ترجمته : طبقات ابن سعد ٥ / ٣١ ، التاريخ الكبير ٣ / ٢٦٠ ، سير أعلام النبلاء ٥ / ٣٦ ، تهذيب التهذيب ٣ / ٢١٩ .

(١) أخرجه ابن أبي شيبة في المصنف ١٢ / ٣١ ـ ٣٢ . والبخاري في التاريخ الكبير ٧ / ٣٠٤ مختصراً ، والبيهقي في دلائل النبوة ٧ / ٤٧ ، كلُّهم من طريق أبي معاوية محمد بن خازم الضرير عن الأعمش بهذا السند .

وأخرجه عبد الرزاق في المصنف ٣ / ٩٣ ـ ٩٤ بوجه آخر وذكر فيه حكاية : عن معمر عن إسماعيل بن أبي المقدام ، عن عبد الله بن عبيد بن عمير قال : أصاب الناس سنةٌ ، وكان رجلٌ في بادية ، فخرج فصلى بأصحابه ركعتين واستسقى ثم نام ، فرأى في المنام أن رسول الله ﷺ أتاه ، وقال : إقرىءْ عمر السلام ، وأَخْبِرْهُ أن الله تعالى قد استجاب لكم ... الحديث بطوله .

وأورده بالوجه الأول كلٌّ من ابن كثير في البداية والنهاية ٧ / ٩١ (حوادث سنة ١٨) ، والحافظ ابن حجر في فتح الباري ٢ / ٤٩٥ وقال : رواه ابن أبي شيبة بإسناد صحيح . كذا قال !! ولعله يقصد ـ والله أعلم ـ إسناده إلى أبي صالح السمان .

وأورده أيضاً العصامي في السمط ٢ / ٣٨٢ ، وعزاه إلى البغوي في الفضائل ، والمتقي الهندي في كنز العمال ٨ / ٤٣١ ، وعزاه إلى البيهقي في الدلائل .

وفيه علل : **أولاً** : من حيث السند :

١ ـ فيه الأعمش وهو مدلِس ، وقد عنعنه ، لكن روايته هنا عن أبي صالح السمان ، وهو من كبار شيوخه الذين أكثر عنهم ، فهي محمولة على الاتصال ولا تؤثر العنعنة كما صرح بذلك الذهبي في الميزان ٢ / ٢٢٤ وسيأتي برقم (٢٥٧) .

٢ ـ مالك الدار الذي عليه مدار الحديث : سكت عنه البخاري ، وابن أبي حاتم ، فلم يُبينا حاله ، لكن بيّنه المصنف ، ووثقه بقوله : « تابعي قديم ، متفق عليه ، أثنى عليه التابعون ... » ، فزالت عنه علة الجهالة التي تمسك بها بعض المعاصرين .!!

. . . . . .

= وفي سند عبد الرزاق في المصنف إسماعيل هو ابن شَروس الصنعاني ضعيف جداً . قال البخاري : قال معمر : كان يضع الحديث . وقال عبد الرزاق : قلت لمعمر : مالك لم تكتب عن ابن شروس ؟ قال : كان يُثبِّج الحديث أي يضعه ، وذكره ابن حبان وابن شاهين في الثقات . انظر التاريخ الكبير ١ / ٣٥٩ ، الجرح والتعديل ٢ / ١٧٧ ، الكامل لابن عدي ١ / ٣١٤ ، الميزان ١ / ٢٣٤ ، لسان الميزان ١ / ٤١١ .

٣ ـ فيه إرسال كما أشار المصنف ، والمرسل على القول الصحيح ليس بحجة في الأحكام . قال الإمام مسلم في مقدمة صحيحه ١ / ١٣٢ .

« إن المرسل في أصل قولنا وقول أهل العلم بالأخبار ليس بحجة » وقال ابن الصلاح : « هو الذي استقر عليه آراء جماعة حفاظ الحديث ، ونقاد الأثر ، وتداولوه في تصانيفهم » .

انظر النكت ٢ / ٥٤٩ . الباعث الحثيث ص ٤٨ .

ثانياً : من حيث المعنى :

فهو رؤيا منامية ، والرؤيا لا تثبت بها أحكاماً شرعية اللهم إلا أن تكون رؤيا الأنبياء (عليهم السلام) لأنها من الوحي . كما بيّنه العلماء .

قال الإمام النووي في أوائل كتاب تهذيب الأسماء واللغات ١ / ٤٣ في معرض كلامه على خصائص النبي ﷺ ، قال : « ومنه ـ أي مما خُص به نبينا محمد ﷺ ـ أن من رآه في المنام فقد رآه حقاً ، فإن الشيطان لا يتمثل في صورته ، ولكن لا يعمل بما يسمعه الرائي منه في المنام ، مما يتعلق بالأحكام خلاف ما استقر في الشرع ، لعدم ضبط الرائي ، لا للشك في الرؤيا ، لأن الخبر لا يقبل إلا من ضابط مكلف ، والنائم بخلافه .... إلخ » .

وقال أيضاً : في شرح مقدمة صحيح مسلم ١ / ١١٥ .

« معنى الحديث أن رؤيته صحيحةٌ ، وليست من أضغاث الأحلام ، وتلبيس الشيطان ، ولكن لا يجوز إثبات حكم شرعي به ، لأن حالة النوم ليست حالة ضبط وتحقيق لما يسمعه الرائي ، وقد اتفقوا على أنَّ من شرط مَنْ تُقبل روايتُه وشهادته أن يكون متيقظاً ، لا مغفلاً ، ولا سيء الحفظ ، ولا كثير الخطأ ، ولا مختل الضبط ، والنائم ليس بهذه الصفة ، فلم تقبل روايته ، لاختلال ضبطه .

هذا كله في منام يتعلق بإثبات حكم على خلاف ما يحكم به الولاة . أما إذا رأى النبي ﷺ يأمره بفعل ما هو مندوب إليه ، أو ينهاه عن منهي عنه ، أو يرشده إلى فعل مصلحة ، فلا خلاف في استحباب العمل على وفقه ، لأن ذلك ليس حكماً بمجرد المنام ، بل بما تقرر من أصل ذلك الشيء . والله أعلم » اهـ كلامه . =

يُقالُ : إن أبا صالح سمع مَالِك الدار هذا الحديث . والباقُونَ أرْسَلُوهُ

عبدُ الله بنُ نافع الصَّائغُ (١) :

أقْدَمُ مَنْ روى الموطأ عن مالك [ثقةٌ ، أثنى عليه الشافعيُّ ، ورَوى عنه حَدِيثَيْن أو ثَلاثاً] (٢) قال البخاريُّ : كان ثقةً في الرِّوايةِ ، عَارِفاً بالفِقْهِ ، لم يكن بذاك الحَافظُ .

حدثني جدي ، حدثنا أبو طالب الحَافِظُ البغدادي ، حدثنا علي بنُ عبد الله الخولاني ، حدثنا يونسُ بن عبد الأعلى قال : قال لي الشافعي : يايونسُ إذا رأيتَ أوائلَ أهلِ المدينَةِ على شيء فلا تَشُكَّنَّ أنه الحقُّ ، واللهِ إني لَك نَاصِحٌ ، واللهِ إني لَكَ نَاصِحٌ ، واللهِ إني لك ناصحٌ ، (ثلاثاً) وإذا رَأيتَ قولَ سَعيدِ بن المسيِّب في حُكْمٍ أو سُنةٍ فلا تَعْدِلْ عَنْهُ إلى غَيْرِه (٣) .

= وبه جزم القاضي عياض ، والشاطبي في الاعتصام ١ / ٢٠٩ - ٢١٢ و ٢ / ٢٦٦ ، وابن الحاج في المدخل ٤ / ٣٠٢ - ٣٠٤ ، وابن المفلح الحنبلي في الآداب الشرعية ٣ / ٤٥٤ ، وأبو زرعة العراقي في طرح التثريب ٨ / ٢١٥ وملا علي القارىء في مرقاة المفاتيح ٥ / ١٨٤ .

قال محمد سعيد : ومما يؤكد ما سبق أن عمل الصحابة على خلافه ، فقد عدل عمر بن الخطاب رضي الله عنه إلى الاستسقاء بالعباس لما وقع الجدب في أيامه ، ولم ينكر عليه أحد من الصحابة رضي الله عنهم وهم أعلم الناس بالشرع ، ولم يثبت أن أحداً منهم أتى قبر النبي ﷺ يسأله السُّقيا صلوات الله وسلامه عليه . (والله تعالى أعلم) .

(١) تقدم برقم (٥٢) .

(٢) العبارة في تهذيب التهذيب ٦ / ٥٢ « وقال الخليليُّ : لم يرضوا حفظه ، وهو ثقةٌ أثنى عليه الشافعيُّ وروى عنه » إلخ ، ووقع في (ب) حديثين ثلاثاً » بدون (أو) .

(٣) أخرجه بنحوه البيهقي في مناقب الشافعي ١ / ٥٢٦ من طريق يونس بن عبد الأعلى قال : قال الشافعي رضي الله عنه في شيء ناظرتهُ فيه : « والله ما أقول لك إلا نصحاً ، إذا وجدتَ أهل المدينة على شيء فلا يدخلنَّ قلبك شكٌّ إنَّه الحقُّ ، وكلُّ ما جاءك وإن صحَّ ، وقوي كلَّ القوةِ ، ولم تجد له بالمدينة أصلاً وإنْ ضَعُفَ فلا تعبأ به ولا تلتفت إليه » .

٥٢ ـ حَدَّثني [١] جَدِّي ، حدثنا عبدُ الرحمن بنُ أبي حاتم الرازي ، حدثنا محمدُ بنُ مُسْلِم بن واره [٢] وجماعةٌ قالوا : حدثنا أبو عاصِم قال : لَقِيتُ جَعْفرَ ابنَ محمَّد في الأَطْناب (نَاحِيةً مِنْ نَواحي مَكة) [٣] فقلتُ يا ابنَ رَسُولِ الله حَدثْني بحَديثٍ وَاحدٍ . فَقالَ : حَدَّثني أبي ، عن عبد الرحمن بن عوف **أنَّ رسولَ اللهِ ﷺ قال في المجوس : « سُنُّوا بهم سُنَّةَ أهلِ الكتابِ »** [٤] .

فقلتُ : زِدْني يا ابن رَسُول الله : فقال : [أما تَسْتَحِي تَكْذب ، أما تَسْتَحي تكذب] [٥] وما زادني عليه .

هذا مُرْسلٌ ؛ فإنَّ أباهُ محمداً لم يَلْقَ عبدَ الرحمن .

---

(١) سقطت من (ب) « حدثني » .

(٢) بفتح الواو بعدها ألفٌ ثم راءٌ مفتوحةٌ مخففة ، وسيأتي برقم (٤٤٢) .

(٣) كذا قال ! وقد ذكر الحموي في معجم البلدان ٤ / ٢٧٢ « أنها تبعد عن مكة بنحو ٢٤ مرحلة ، وهي في بطن فَلَج . وذكر صاحب القاموس : أنها موضع بين مَاوِية ، وذات العُشَر . أما كونها ناحيةً من نواحي مكة ، فلم أقف على ذلك (والله أعلم) .

(٤) أخرجه مالك في الموطأ في الزكاة ١٨٧ ، والشافعي في مسنده (البدائع : ١١٨٣) ، وعبدُ الرزاق في المصنف ١٠ / ٣٢٥ ، والقاسم بن سلاَّم في الأموال ٣٥ ، والبيهقي في السنن الكبرى ٩ / ١٨٩ ، والخطيب في تاريخه ١٠ / ٨٨ ، والبغوي في شرح السنة ١١ / ١٦٩ ، عن جعفر بن محمد ، عن أبيه أن عمر بن الخطاب ذكر المجوس ، فقال : ما أدري كيف أصنع في أمرهم ؟ فقال : عبد الرحمن : أشهد لسمعتُ رسول الله ﷺ يقولُ : « سُنّوا بهم سُنَّة أهل الكتاب » .

وفيه انقطاعٌ ؛ فإنَّ محمدَ بن علي لم يدرك عمر ، ولا عبد الرحمن بن عوف . قال ابن عبد البر في التمهيد ٢ / ١١٤ ـ ١١٦ : هذا حديث منقطع . لأنَّ محمداً لم يلق عمر ، ولا عبد الرحمن ، ولكن معناهُ متصلٌ من وجوهٍ حسان . اهـ .

وعزاه الهيثمي في مجمع الزوائد ٦ / ١٣ إلى الطبراني من حديث مسلم بن العلاء الحضرمي بلفظ : « سُنّوا بالمجوس سنةَ أهل الكتاب في أخذ الجزية فقط » وقال : « وفيه من لم أعرفهمْ » .

وقال الحافظ ابنُ حجر في التلخيص الحبير ٣ / ١٧٢ . « ورواه ابنُ أبي عاصم في كتاب النكاح بسند حسن » وانظر شرح الزرقاني ٢ / ١٣٩ .

(٥) في (ب) ذكرت هذه الجملة مرة واحدة .

٥٣ ـ روى بعضُ الكذَّابين ، عن سفيانَ ، عن محمد بنِ المنكدر ، عن جابر أنَّ النبي ﷺ قال : « دَفْنُ البَنَاتِ مِنَ المُكرمَاتِ » .

وهذا لا أصل لَهُ منْ حَديثِ سفيانَ ، وغَيْرِهِ ، إنَّما يُروى عَنْ ابنِ عَطَاء الخراساني ، عن أبيه ، عن النبي ﷺ ، مرسلاً (١) .

وابنُ عطاء : متروكٌ (٢) .

---

(١) ضعيف جداً بهذا السند ، أخرجه يعقوب بن سفيان في المعرفة والتاريخ ٣ / ١٥٩ ، والدولابي محمد بن أحمد في كتاب الذرية الطاهرة رقم (٧٣) . والبزار في مسنده « كشف الأستار رقم (٧٩٠) ، والطبراني في المعجم الكبير (١٢٠٣٥) ١١ / ٣٦٦ ، وابنُ عدي في الكامل ٥ / ١٨١٨ ، والقضاعيُّ في مسند الشهاب ١ / ١٧٢ ، والخطيب في تاريخه ٥ / ٥٧ ، وابن الجوزي في الموضوعات ٣ / ٢٣٦ من طريق عثمان بن عطاء الخراساني ، عن أبيه ، عن عكرمةَ ، عن ابن عباس قال : لما عُزِّيَ النبيُّ ﷺ بابنته رقيةَ (امرأة عثمان) قال : « الحمدُ لله ، دَفْنُ البناتِ مِنَ المَكْرمات » قال ابنُ عدي : وهذا لا أعلمُ يرويه عن عكرمة ، غير عطاء ، وعن عطاء ابنه عثمان ، وعن عثمان عِرَاك بن خالد ، وعنه عبد الله بن أحمد . اهـ .

وأخرجه أيضاً في الكامل ٢ / ٦٩٣ ، والخطيب البغدادي في تأريخه ٧ / ٢٩١ ، وابن الجوزي في الموضوعات ٣ / ٢٣٥ ، من طريق حميد بن حماد ، عن مسعر بن كدام ، عن عبد الله بن دينار ، عن عمر بن الخطاب مرفوعاً . وفيه : حميدُ بن حماد . قال ابن عدي : « يحدِّثُ عن الثقات بالمناكير » . وأورده الصغاني في موضوعاته ص ٥٠ ، والهيثمي في مجمع الزوائد ٣ / ١٢ ، وقال : فيه عثمانُ بن عطاء الخراساني ، وهو ضعيف .

(٢) ذكره الحافظ في التقريب ٢ / ١٢ ، وقال : ضعيف ، من السابعة مات سنة ١٥٥هـ وقيل سنة ١٥١هـ .

وانظر ترجمته : في المجروحين لابن حبان ٢ / ١٠٠ ، والكامل لابن عدي ٥ / ١٨١٨ ، وميزان الاعتدال ٣ / ٢١٤ .

« مـــكة » (☆)

أخبرني الحسَنُ بنُ أحمدَ الفَقيهُ قال : قرأْتُ على علي بن إبراهيم ، حدثنا عليٌّ بن أحمدَ بن الصباح ، حدثنا إسماعيلُ بن توبة ، حدثنا الهيثْمُ بن عدي ، عن ابن عياش قال : لم يكن أحدٌ أعلمُ مِنْ أصْحَابِ عبدِ الله بنِ عباس .

٥٤ ـ حدثنا علي بنُ أحمد بن صالح ، حدثنا محمدُ بن يونس بن هارون ، حدثنا إسماعيلُ بن توبة ، حدثنا أسدُ بن عمرو ، حدثنا أبو حنيفة ، عن عطاء ، عن أبي هريرة قال : **قال رسول الله ﷺ : « إذا طلع النَّجْمُ (يعني الثريا) رفِعَتِ العاهةُ عن الثِّمار »** (١) .

رواه الخلقُ عن أبي حنيفة ، يتفرَّد به ، ولا يتابع عليه (٢) .

حدثنا علي بن أحمد بن صالح المقرىء ، حدثنا محمد بن مسعود الأسدي ، حدثنا سهلُ بن زَنجلة الرازي ، حدثنا وكيع ، حدثنا أبو حنيفة قال : سألتُ

(☆) من هامش الأصل (أ) وقد كتب بخط كبير .

(١) أخرجهُ محمدُ بن الحسن الشيباني في كتاب الآثار ص ٥٩ من طريق الإمام أبي حنيفة ، حدثنا عطاء ابنُ أبي رباح ، عن أبي هريرة مرفوعاً .
وأخرجه أيضاً الطبراني في المعجم الصغير ص ٢٠ ، وأبو نعيم في أخبار أصبهان ١ / ١٢١ بالسند نفسه .

(٢) هذا وهمٌ من المصنف رحمه الله ، فلم يتفرد به أبو حنيفة ، بل تابعه عسل بن سفيان كما في مسند أحمدَ ، وغيره ، فقد أخرجه أحمدُ في مسنده ٢ / ٣٤١ والعقيلي في الضعفاء ٣ / ٤٢٦ كلاهما من طريق وهيب ، حدثنا عِسْلُ بن سفيان ، عن عطاء ، عن أبي هريرة مرفوعاً بلفظ : « إذا طلع النجمُ ذا صباحٍ ، رُفعت العاهةُ » ، وفي لفظ بالسند نفسه ٢ / ٣٨٨ ، ما طلع النجم صباحاً ، وبقوم عاهة إلا رُفعت عنهم أو خفيت » .
وعِسْل بن سفيان ضعفهُ أحمدُ ، وابن معين ، والبخاري .
وقال ابنُ عدي ، مع ضعفه يكتبُ حديثهُ . الكامل ٥ / ٢٠١٢ .
وانظر ميزان الاعتدال ٣ / ٦٦ .

عطاءَ بنَ أبي رَباح عن الصلاة خَلْفَ ولدِ الزنا ؟ فقال : وما بأسَ بذلك ؟ رُبَّما يكون أكْثر صلاة مِنَّا (١) .

٥٥ ـ حدثني محمدُ بنُ عبدِ الله الأصبهاني ، حدثنا الحسنُ بنُ هاشم ، حدثنا أبو حاتم الرازي ، حدثنا إبراهيمُ بنُ موسى ، حدثنا هشامُ بنُ يوسفَ الصنعاني ، عن مَعْمر ، عن أيوب السَّخْتِياني ، عن عَمرو بن دينار ، عن عطاء بن يسار عن أبي هريرة عن النبي ﷺ قال : « **إذَا أُقِيمَتِ الصَّلاةُ فلا صلاةَ إلا المكتوبةَ** » .

هذا الحَديثُ رواهُ معمر عن عَمرو بن دينار نَفْسِهِ عن عطاء عن أبي هريرةَ موقوفاً . وكذا رواهُ الثِّقاتُ عن حمادِ بن زيد ، وسفيانَ بن عيينةَ ، وأبانَ بن يزيدَ ، وسفيانَ الثوري عن عَمْرو بن دينار موقوفاً . ومِنْهُمْ مَنْ دُونَ هؤلاء في التَّوثيقِ رَوَوْه عن هؤلاء مَرْفوعاً. ورواه محمَّدُ بنُ حماد الطَّهْرَاني : حدثنا جدي وابنُ علقمة قالا : حدثنا ابنُ أبي حاتم الرازي ، حدثنا محمدُ بنُ حماد الطَّهْرَاني ، حدثنا عبدُ الرزاق ، حدقنا معمر عن عمرو بنِ دينار عن عطاء بن يسار عن أبي هريرة : « إذا أقيمت الصلاة فلا صلاة إلا المكتوبة » .

قال مَعْمَر : وحدثنا أيوبُ عن عطاء بن يسار عن أبي هريرة عن النبي ﷺ . مرفوعاً . والصحيحُ معمر عن أيوبَ عن عَمْرو بنِ دينار .

وهَذَا الحَديثُ صَحِيحٌ مِنْ حديثِ أبي هريرة ، أخرجه مُسْلِمٌ (٢) من

---

(١) أخرجهُ ابنُ أبي شيبة في المصنف ٢ / ٢١٦ عن وكيع ، عن أبي حنيفة بهذا اللفظ .
وأخرجه أبو يوسفَ يعقوبُ بن إبراهيم القاضي في كتاب الآثار ص ٥٦ عن أبي حنيفة ، عن عطاء ابن أبي رباح أنه سئل أيَؤُمُّ ولدُ الزنا ؟ قال : نعم ، أوَ ليس منهم من هو أكثر منَّا صلاةً وصوماً ؟! .

(٢) في كتاب صلاة المسافرين ١ / ٤٩٣ « باب كراهية الشروع في نافلة بعد شروع المؤذِّن » .

حديثِ شعْبةَ عن ورقاءَ عن عَمرو بن دينار مرفوعاً . ولم يخرجه البخاري بهذا السياق ، وإنما أخرَجهُ مِنْ حديث مالكِ بنِ بُحَينَةَ [١] عن النَّبي ﷺ [٢] .

٥٦ ـ حدثني جدي ، وعليُّ بن عُمرَ الفَقِيهُ وغيرهُمَا قالوا : حدثنا ابنُ أبي حاتم الرازي ، حدثنا أبو سعيد الأشج ، والحَسَنُ بنُ عرفةَ قالا : حدثنا وكيع ، حدثنا أبو عَمْرو بنُ العلاء ، عن عطاء بن أبي رباح عن جابر **أنَّ النبيَّ ﷺ باع المُدَبَّرُ** [٣] .

وهذا فَرْدٌ لم يَرْوِهِ عن عطاء إلا أبو عَمْرو [٤] .

٥٧ ـ حَدِيثُ عطاء بن أبي رباح ، عن أبي هريرةَ عن النبي ﷺ : « **مَنْ**

---

(١) بضم الباء الموحدة ، وفتح الحاء المهملة ، بعدها ياء ساكنة ونون .

انظر التهذيب ١٠ / ١١ ، التقريب ٢ / ٢٢٣ ، المغني في ضبط الأسماء ص ٣٤ .

(٢) في كتاب الأذان ١ / ١٦١ « باب إذا أقيمت الصلاةُ فلا صلاة إلا المكتوبة » ولفظه : أنَّ رسول الله ﷺ رأى رجلاً ـ وقد أقيمت الصلاةُ ـ يصلّي ، ركعتين ، فلما انصرف رسولُ الله ﷺ لاث به الناسُ وقال له رسول الله ﷺ : الصُّبحُ أربعاً !! الصبْحُ أربعاً !! (الحديث) .

(٣) أخرجه البخاري في كتاب البيوع ٣ / ٤٢ « باب بيع المدبَّر » من طريق سلمة بن كهيل ، عن عطاء عن جابر رضي الله عنه قال : باع النبي ﷺ المدبَّرَ . وأخرج مسلمُ في كتاب النذور ٣ / ١٢٨٩ « باب جواز بيع المدبّر » والترمذي في البيوع ٢ / ٣٤٦ « باب ما جاء في بيع المدبر » كلاهما عن عمرو بن دينار ، عن جابر أن رجلاً من الأنصار دبَّر غلاماً له ، فمات ، ولم يترك مالاً غيره ، فباعه النبي ﷺ . الحديث .

وقال الترمذي : حديث حسن صحيح .

(٤) لكن قد رواه أيضاً عن عطاء سلمةُ بنُ كهيل كما سبق في رواية البخاري !! وأحمد في المسند : ٣ / ٣٠١ ، ٣ / ٣٠٨ ، ٣ / ٣٦٥ ، ٣ / ٣٨٠ .

والمُدَبَّر : بضم الميم وفتح الدال المهملة والباء الموحدة المشددة : هو الذي عاق مالكه عتقه بموته ، أي المالك يقال : دبر الرجل عبده تدبيراً ، إذا أعتقه بعد موته . فالعبد : مُدَبَّرٌ. اهـ .

انظر المصباح المنير مادة (دبر) فتح الباري ٤ / ٤٢١ .

كَتَم عِلْماً أُلجِمَ يومَ القيامةِ بلجامٍ من نَّار »[١] .

مَعْلُولٌ ، لم يتَّفقوا عليه . رواه عن عطاء مالكُ بن دينارٍ ، وعمارة ، وعليُّ ابن الحكمِ ، وجماعةٌ ، والناسُ يُجْمعُون طُرُقَهُ ، ولم يَرْوِهِ عنهُ[٢] المتفقَ عليهم من أصحابه ، والمحْفُوظُ مِنْ حديثِ أبي هريرةَ موقُوفٌ .

حدثنا عليُّ بنُ أحمدَ بن صالح ، [ومحمد بنُ إسحاق][٣] ، ومحمد بنُ سليمانَ ، قالوا : حدثنا محمدُ بنُ صالح الطبري ، حدثنا أبو حُمَة[٤] محمد بنُ يوسفَ ، حدثنا عَبْدُ الرحمنِ الطَّاوسي ، مِنْ ولَدِ طاوُسَ . حدثنا مُحمَّد بنُ عبدِ اللهِ بن طاوس ، عَنْ أبيه ، عن جدِّه ، عن ابن عباس في قوله تعالى :

---

(١) أخرجه أبو داود في كتاب العلم ٣ / ٣٩٤ ، والترمذي أيضاً في العلم ٤ / ١٣٨ ، وابنُ ماجه في المقدمة ١ / ٥٦ ، وأحمدُ في المسند ٢ / ٢٦٣ ، ٣٤٤ ، ٣٥٣ ، كلهمُ من طريق علي بن الحكم ، عن عطاء ، عن أبي هريرة مرفوعاً بلفظ : « مَنْ سُئِلَ عن علمٍ فكتمه ، ألجمهُ الله بلجامٍ من نار يوم القيامةِ » .

وقال الترمذي : حديث أبي هريرة حديثٌ حسن .

وقال المنذري : « والطريقُ الذي أخرجه بها أبو داود طريقٌ حَسَنٌ » . (مختصر سنن أبي داود ٥ / ٢٥١ ـ ٢٥٢) .

وأخرجه الحاكم في المستدرك ١ / ١٠١ ، والبغويُّ في شرح السنة ١ / ٣٠١ من طريق سِمَاك بن حرب بهذا السند . وقال الحاكم : « صحيحٌ على شرطِ الشيخين » . وأقرهُ الذهبي ، وقال البغويُّ : « هذا حديثٌ حسنٌ » .

وأخرجه أيضاً أبو يعلى في مسنده : المقصد العليّ ص ١٧١ من طريق عبد الأعلى ، عن سعيد بن جبير من حديث ابن عباس مرفوعاً .

وزاد : « ومَنْ قال في القرآن بغير عِلْمٍ جاء يومَ القيامة مُلجماً بلجامٍ من نار » .

قال الهيثمي في مجمع الزوائد ١ / ١٦٣ : ورجالُ أبي يَعْلَى رجالُ الصحيح . وصححه الحافظُ ابنِ حجر في المطالب العالية ٣ / ١٩٦ .

(٢) أي عن عطاء بن أبي رباح .

(٣) ما بين الحاصرتين سقط من (ب) .

(٤) بضم الحاء المهملة ، وفتح الميم المخففة ـ الزبيدي . صاحب أبي قُرَّةَ ، صدوق من العاشرة ، مات في حدود الأربعين والمائتين . اهـ .

المشتبه ١ / ٢٥٠ ، التقريب ٢ / ٢٢٢ .

﴿ فاقْرَؤُا مَا تَيَسَّرَ مِنَ القُرآنِ ﴾ [١] : قال : مائةُ آيةٍ [٢] . لم يُرْوَ عَنْ طاوس إلا من هذا الوجه . وعبدُ الرحمنِ هَذا مَجْهولٌ لايُبالى به .

(١٥٤) = / عِكْرمة مولى عبد اللهِ بنِ عباس :

الأئمَّةُ دوَّنوه في كُتبُهم مثلُ الزهري ، ومالك ، مُخرَّجٌ في الصحاح كُلها .

وكان ذا علمٍ وافرٍ ، يُقال إنَّ مُجاهداً أكْثر ما يَذْكرُ عنِ ابن عباس ممَّا فاتَهُ عَنْهُ ، أَخَذَهُ عن عِكرمةَ . وأما تَفْسيرُ الضَّحاكِ بن مُزاحِم عن ابن عباس [٣] فقال عُلماءُ الكوفةِ إنه سَمعَهُ مِنْ عكرمةَ أيام المختار بنِ أبي عُبيد [٤] . وافتخرَ

---

(١) الآية من سورة المزمل (٢٠) .

(٢) أخرجه الطبراني في المعجم الكبير ١١ / ٢٩ رقم ١٠٩٤٠ عن أحمد بن سعيد بن فرقد الجدي حدثنا أبو حُمَه محمدُ بنُ يوسف بن الزبيدي ، حدثنا عبد الرحمن ، عن محمد بن عبد الله ، من ولد طاوس ، عن طاوس ، عن ابن عباس ، عن النبي ﷺ : « فاقرؤا ما تيسر » قال : « مائة آية » .
قال ابن كثير في تفسيره ٨ / ٢٨٥ : وهذا غريبٌ جداً ، لم أره إلا في مُعجم الطبراني رحمه الله .
وقال الهيثمي في مجمع الزوائد ٧ / ١٣٠ : رواه الطبراني ، وفيه عبد الرحمن بن طاوس ، ولم أعرفه ، وبقيةُ رجالهِ وُثِّقُوا . وعزاه السيوطي في الدر المنثور ٦ / ٢٨٠ ، والشوكاني في فتح القدير ٥ / ٣٢٣ إلى ابن أبي حاتم ، وابنِ مردويه من حديث ابن عباس مرفوعاً .

(١٥٤) = أبو عبد الله القرشي مولاهم المدني ، الإمامُ الحافظُ المفسِّرُ ، البربريُّ الأصل المتوفى بالمدينة سنة ١٠٤ هـ ، وقيل سنة ١٠٥ هـ وقيل غير ذلك .
مصادر ترجمته : طبقات ابن سعد ٥ / ٢٨٧ ، التاريخ الصغير ١ / ٢٥٧ ـ ٢٥٨ و ٢ / ١١٩ ، الجرح والتعديل ٧ / ٧ ، حلية الأولياء ٣ / ٣٢٦ ـ ٣٤٧ ، تهذيب الكمال خ ٩٥٤ ـ ٩٥٧ ، سير أعلام النبلاء ٥ / ١٢ ـ ٣٦ ، تذكرة الحفاظ ١ / ٩٥ ، ميزان الاعتدال ٣ / ٩٣ ، مقدمة فتح الباري ٤٢٤ ـ ٤٢٩ ، تهذيب التهذيب ٧ / ٢٦٣ ، طبقات الحفاظ ٣٧ ، خلاصة تذهيب الكمال ٢٧٠ .

(٣) سيأتي الكلامُ حول مرويات ابن عباس في التفسير في صفحة ٣٨٩ ـ ٣٩٨ .

(٤) هو الثقفيُّ الكذَّابُ ابنُ أبي عبيد بن مسعود بن عمرو الثقفي ، ادعى أنَّه يأتيه الوحي ، وعلم الغيب ، وقصته مشهورةٌ ، قتله مصعب بن الزبير في سنة ٦٧هـ .
انظر ترجمته : في تاريخ الطبري ٥ / ٥٦٩ ، ٦ / ٣٧ ، مروج الذهب ٣ / ٢٧٢ البداية والنهاية ٨ / ٨٩ .

به الأئمة كأيوب السَّخْتياني (١) ، وعَمروُ بن دينار . وقد طعنَ فيه بَعْضُهمْ (٢) .

---

(١) بفتح السين المهملة وسكون الخاء المعجمة وكسر التاء المثناة من فوقها ، وفتح الياء آخر الحروف وبعد الألف نونٌ . نسبةٌ إلى عمل السختيان وبيعه ، وهو الجلود الضأنية التي ليست بأُدُمٍ . والمشهورُ بها أبو بكر أيوبُ بن أبي تَميمَة البصريُّ الحافظُ ، واسم أبي تَميمَة كيسانُ ، المولود سنة ٦٨هـ والمتوفى سنة ١٣١هـ .

انظر اللباب ١ / ٥٣٦ ، سير أعلام النبلاء ٦ / ١٥ ، طبقات ابن سعد ٧ / ٢٤٦ ، حلية الأولياء ٣ / ٢ ـ ١٤ ، تذكرة الحفاظ ١ / ١٣٠ .

(٢) قد استوفى الذهبيُّ والحافظ ابنُ حجر جميع المطاعن التي أُلصِقَتْ بعكرمة . وهي في جملتها تدور على ثلاثة أشياء :

١ ـ اتهامهُ بالكذب .

٢ ـ بأنه يرى رأي الخوارج .

٣ ـ وأنه كان يقبلُ جوائز الأمراء .

فأما الوجه الأول : وهو اتهامهُ بالكذب فقولُ ابن عمر ، ولم يثبتْ عنه ، لأنه من رواية أبي خلف الجزار عن يحيى البكَّاء أنه سمع ابنَ عُمر يقولُ ذلك ، ويحيى البكَّاء متروك الحديث ، فلا يعتمد على قوله . قال ابنُ حبان : « ومِن المحال أن يُجرَّح العَدْلُ بكلامِ المجروحِ » وقال ابنُ جرير : « إن ثبت هذا عن ابن عمر فهو محتمل لأوجهٍ كثيرةٍ ، لا يتعين منه القدحُ في جميع روايته ، فقد يمكن أن يكون أنكر عليه مسألة من المسائل كذَبَ فيها » وقد جرى نحو هذا في نافع مولى ابن عمر ـ حينما قال له سالم بن عبد الله بن عمر في مسألة الإتيان في المحل المكروه ـ كذب العبد على أبي ، ومع ذلك لم يَرَ أهل العلم أن ذلك جرحاً في نافع ، فينبغي أن يُحمل قولُ ابن عمر في عكرمةَ من هذا القبيل (مقدمة الفتح صفحة ٤٢٧) .

وأما الوجه الثاني : بأنه يرى رأي الخوارج : فلم يثبت عنه من وجهٍ قاطع يطعنُ في عدالتهِ . وقد بَرَّأَهُ من ذلك العجلي وابنُ جرير الطبري .

قال أحمدُ العجلي في كتاب الثقات ص ٣٣٩ : « عكرمةُ مولى ابن عباس رضي الله عنهما ـ مكيٌّ ، تابعيٌّ ثقةٌ ، بريءٌ مما يرميه به الناسُ من الحرورية » .

وقال ابنُ جرير : « لو كان كلُّ من ادُّعِيَ عليه مذهبٌ من المذاهب الرديئة ثبت عليه مما ادُّعِيَ به ، وسقطت عدالته ، وبطلت شهادته بذلك للزم تركُ أكثر محدِّثي الأمصار ، لأنه ما منهم إلا وقد نسبه قومٌ إلى ما يرغَبُ به عنهُ »

وأما الوجه الثالث : بأنه كان يقبل جوائز الأمراء : فليس بقادح من قبول روايته ، ولا يزالُ =

وقد تفرَّد الحكمُ بنُ أبانَ العدني [١] عن عكرمة بأحاديثَ ، ويَسنِدُ عنه ما يَقِفُهُ [٢] غَيْرُهُ ، وهو صَالِح ، ليس بمتروكٍ [٣] . منها : حديثُ التَّسْبِيحِ .

٥٨ ـ حدثنا أحمدُ بنُ محمدِ بن عمر الزَّاهِدُ النيسابوري ، حدثنا أبو حامد أحمدُ بنُ محمد بن الحسنِ الشرقي الحَافِظُ ، حدثنا عبدُ الرحمنِ بن بِشْرِ بن الحَكم ، حدثنا موسى بنُ عبد العزيز القِنْبَاري [٤] (بلدةٌ مِن عدن) [٥] عن الحكم بن أبانَ ، عن عكرمةَ ، عن ابن عباس **عن النبي ﷺ حَدِيثُ التسبيح : أن النبي**

= العلماءُ في عصره يقبلون الجوائز والهدايا من الأمراء وقد كان الإمام الزهري أشهر من عكرمة في قبول جوائز بني أمية ، ومع ذلك لم يترك الروايةُ عنه بسبب ذلك . انظر هدي الساري : ص ٤٢٧ .

ومما تقدَّم يتضحُ لنا بطلان جميعُ المطاعن التي ألصقت بعكرمة وأنها لا تمسُّ بشيء من القدح في عدالته .

وقد لخص القول فيه الحافظُ ابن حجر فقال : « ثقةٌ ، ثبتٌ ، عالمٌ بالتفسير ، لم يثبتْ تكذيبه عن ابن عمر ، ولا يثبتُ عنه بدعةٌ » (تقريب التهذيب ٢ / ٣٠) .

(١) في (ب) « العبدي » .

(٢) كذا في الأصل .

(٣) وثقه ابنُ معين ، والنسائي ، والعجلي ، وقال ابن عيينة : أتيت عدن فلم أر مثل الحكم بن أبان ، مات سنة ١٥٤ هـ . وقال الحافظُ ابنُ حجر : صدوقٌ عابد له أوهام .

ترجمته : الثقات للعجلي ١٢٦ ، ميزان الاعتدال ١ / ٥٦٩ ـ ٥٧٠ ، تهذيب التهذيب ٢ / ٤٢٣ ، تقريب التهذيب ١ / ١٩٠ .

(٤) بكسر القاف وسكون النون ، بعدها باءٌ موحدةٌ . اللباب ٣ / ٦ . التقريب ٢ / ٢٨٦ .

(٥) قوله : « بلدةٌ بعدن » لم أقف على هذه التسمية في معاجم البلدان .

وقد قال الحافظُ ابنُ حجر في تهذيب التهذيب ١٠ / ٣٥٦ في ترجمة موسى بن عبد العزيز القنباري ، وذكرهُ ابن حبان في الثقات ، وقال : قَنْبَار موضعٌ بعدن ، وربما أخطأ ، ثم قال : « قُلتُ : بل القِنْبارُ حبالٌ تُفتل من ليف شجر النارجيل الذي يُقالُ له : جوز الهند ، نص على ذلك الرَّشاطي ، وقد رأيتهُ كذلك ببلاد اليمن » اهـ .

ﷺ قال للعبَّاس بن عبد المطلب : « يـاعبَّـاسُ ألا أحْبُوكَ [١] ، ألا أصِلُـكَ ألا أدُلك على خَصْلَةٍ إذا أنتَ عَمِلْتَها كانَ خيراً لـك مِنَ الـدنيـا ومـا فيهـا ؟ يَعني ويُغفرُ ذُنوبك أولُها وآخِرُها ، صَغيرها وكبيرها ؟! قُلْتُ : بلى . قـال : يـاعمُّ تُصلِّي أربعَ ركعاتٍ تَقْرأ في كلِّ واحـدةٍ منهُنَّ بفـاتِحَـة الكتـابِ وسُورةٍ ، ثُمَّ تقـولُ : سبحـانَ اللهِ ، والحمـدُ لله ، ولا إلــه إلا الله واللهُ أكبرُ . « خمس عَشْرة مرةً ، ثم تركعُ » وذكر الحديثَ بِطولِهِ [٢] .....

---

(١) قوله : « ألا أحبوك » أي ألا أعطيك ، يقال : حباه بكذا وكذا : إذا أعطـاه . (انظر النهـايـة في غريب الحديث ١ / ٢٣١) .

(٢) تمامـه : « ..... فتقول ، وأنت راكعٌ عَشْراً ، ثم ترفع رأسـك من الركوع فتقولها عشراً ، ثم تهوي سـاجـداً . فتقولها وأنت سـاجـدٌ عشراً ، ثم ترفعُ رأسـك من السجود فتقـولها عشراً ، ثم تسجـدُ فتقولها عشراً ، ثم ترفع رأسك من السجود فتقولها عشراً . فذلـك خمسـةٌ وسبعون في كل ركعـة . تفعلُ في أربع ركعـات . إن استطعت أن تصلِّيهـا في كل يوم مرة فـافعل ، فـإن لم تستطع ففي كل جمعة مرة ، فإن لم تفعل ففي كل شهر مرةً ، فإن لم تفعل ففي عمرك مرة » .

أخرجــه أبـو داود في التطـوع ٢ / ٦٧ « بـاب صــلاة التسبيــح » وابنُ مــاجــه في الإقــامــة ١ / ٤٤٢ ـ ٤٤٣ « باب ما جاء في صلاة التسبيح » وابنُ خزيمة في صحيحه ٢ / ٢٢٣ ، والطبراني في المعجم الكبير ١٢ / ٢٤٣ ، والحاكمُ في المستـدرك ١ / ٣١٨ ، والبيهقي في السنن الكبري ٣ / ٥١ من طرقٍ من حديث عبد الرحمن بن بشر بن الحكم النيسابوري ، عن موسى بن عبـد العزيز عن الحكم بن أبان ، عن عكرمة بهذا السند .

وأخرجه أيضاً الترمذي في الصلاة ١ / ٢٩٩ « بـاب مـا جـاء في صلاة التسبيح » وابن مـاجـه في الإقامة ١ / ٤٤٣ من طريق موسى بن عبيدة ، عن سعيد بن أبي سعيد مولى أبي بكر بن محمد بن عمرو بن حزم ، عن أبي رافع مرفوعاً . وقال الترمذي : « غريب من حديث أبي رافع » .

وقد اختلف الحفَّاظُ في الحُكْم عليه على أقوال :

١ ـ فـذهب إلى تصحيحـه جمـاعـةٌ ، منهم : أبو داود ، وابنـه (حكاه المنـذري) ، وابنُ السَّكنِ ، وابن منـده ، والآجري ، والحـاكم ، وأبـو مـوسى المـديني ، والـديلمي ، والخطيب البغـدادي ، والسمعـاني ، والبلْقيني ، والعَلائي ، والـزركشي ، وابن نـاصر الـدين الـدمشقي ، والسيـوطي ، وغيرهم .

٢ ـ وذهب إلى تحسينه : البغوي ، والمنـذري ، وابنُ الصلاح ، والسبكي تقي الـدين ، وابنُ حجر =

قال أبو حامد بن الشرقي : سمعتُ مسلمَ بن الحجاج ـ وكتب معي هـذا عن عبد الرحمن ـ يقولُ : لايُروى في هَذا الحَديثِ إسنادٌ أحْسَنُ مِنْ هذا [١] .

حـدثني علي بنُ عمر الفقيـهُ ، حـدثنـا عبـدُ الرحمن بنُ أبي حـاتم الرازي ، حدثنا أبي ، حدثنا داودُ بن عبـد الله الجعفري ، حـدثني عبـدُ العزيز بنُ محمـد الدراوردي ، عن مالـك بن أنس سَمِع عَمْروُ بنُ دينـار يَـذْكرُ أنَّ عبـدَ اللهِ بن عباس قال : إذا أوْتَرْتَ كَفاكَ ، (و) [٢] إذا بـدا لَـكَ أنْ تُصَلِّي فـاشْفَعْ حَتَّى تُصبحَ [٣] . لم يَرْوِ مالك عن عَمْرو بنِ دينارٍ غَيْرَ هَذا ، تَفرَّدَ بهِ عَنْهُ دَاودُ .

سمعتُ عليَّ بنَ أحمدَ بن صالح المُقرئُ يقول : سمعتُ أحمـدَ بن محمـد الـذهبي البلْخي يقول : سمعتُ زيدَ بن أخزم [٤] يقولُ : سمعتُ أبا داود يقول : سمعتُ

= العسقلاني .

٣ ـ وذهب إلى تضعيفه : الترمذي ، والعُقيلي ، وابن العربي .

٤ ـ وذهب إلى أنه موضوع !! : ابنُ الجوزي ، فقد أخرجه في الموضوعات ٢ / ١٤٥ بطُرق عدةٍ ، ثم قال : « وهذه الطرقُ كلُّها لا تثبت » .

ووافقـه شيـخ الإسـلام ابنُ تيميـة في منهـاج السنـة ٤ / ١١٦ ، والشـوكاني في تحفـة الـذاكرين ص ١٨٠ ، والسيل الجرار المتدفق ١ / ٣٢٨ .

وأقربُ الأقوال عنـدي القولُ الثـالث ، وهو من قـال بتضعيفـه ، وذلـك لغرابـة معنـاهُ في هيئـة الصلاة ، والقراءة فيهـا ، ركوعهـا وسجودهـا ، فهـو مـع ضعفـه في جميـع الطرق التي تقـدمت ، يخالفُ الأحاديث الصحيحة التي فيها صفة الصلاة المعهودة (والله أعلم) .

(١) قـولـهُ : « قـال أبـو حـامـد الشرقي إلـخ ... » أخرجـه من طريقـه البيهقي في السنن الكبرى ٣ / ٥١ ـ ٥٢ ، وانظر الترغيب والترهيب ١ / ٤٣٦ ، وعون المعبود ٤ / ١٧٧ .

وستأتي ترجمة ابن الشرقي برقم (٧٤٢) .

وكذا ترجمة الإمام مسلم برقم (٧٢٤) .

(٢) سقطت الواو من الأصلِ .

(٣) لم أجده بهذا اللفظ عن ابن عباس .

(٤) بالخاء والزاي المعجمتين ، هكذا قيده الذهبي في المشتبه ١٥ ، وابنُ حجر في التقريب ١ / ٢٧١ .

شعبةَ يقول : اختلَفْتَ إلى عَمْرو بنِ دينار في مائةِ حَديث خَمسمَائةَ مَرَّةٍ [١] .

٥٩ ـ حدثنا محمدُ بنُ الحسنِ بن الفتح الصفار ، حدثنا عبدُ اللهِ بنُ محمد البغوي ، حدثنا أبو الربيع الزَّهراني ، حدثنا حمادُ بنُ زيد ، عن أيوبَ ، وعمرو بن دينار ، عن سعيد بنِ جبير عن ابن عباس : « **إنَّ مُحْرِماً وقَصَتْ به نَاقَتُهُ ..... »** الحديث [٢] .

حدثنا الحُسَينُ بن حلبْس[٣] ، حدثنا الحسينُ[٤] بنُ إسماعيلَ ، حدثنا محمدُ بنُ عمرو بن العباس ، عن غُنْدَر ، عن شعبةَ ، عن ورقاءَ ، عن عَمرو بن دينار ، عن عطاء بن يسار ، عن أبي هريرة **أن النبي ﷺ قال : « إذَا أُقيمتِ الصَّلاَةُ ، فلا صلاةَ إلا المكتوبةَ »** [٥] .

٦٠ ـ حدثنا عليُّ بنُ محمد بن يعقوبَ ، حدثنا أحمدُ بن محمد بن يزيد ، حدثنا العباسُ بنُ محمد ، حدثنا عثمانُ بن عمر بن فارس ، حدثنا سفيانُ بن سعيدٍ ، عن عَمرو بنِ دينار ، عن سعيد بن جبير . عن ابنِ عباس **أنَّ النبي**

---

(١) سير أعلام النبلاء ٥ / ٥٠٧ وفيه « جلست إلى عمرو بن دينار خمسمائة مجلس فما حفظتُ عنه سوى مائة حديث ، في كل خمسة مجالس حديثاً » .

(٢) متفق عليه ، أخرجه البخاري في كتاب الجنائز ٢ / ٧٥ ، ومسلمٌ في كتاب الحج ٢ / ٨٦٥ كلاهما من طريق حماد بن زيد ، عن أيوب ، عن سعيد بن جبير ، عن ابن عباس رضي الله عنهما قال : بينما رجُلٌ واقفٌ مع رسول الله ﷺ بعرفةَ ، إذ وقع من راحلته ، فوقصته . فذكر ذلك للنبي ﷺ ، فقال : « اغسلوهُ بماءٍ ، وسِدْرٍ ، وكفنوه في ثوبين ، ولا تُحنطوه ، ولا تخمِّروا رأسه ، فإن الله يبعثه يوم القيامة مُلبِّياً » (واللفظ لمسلم) .

(٣) بفتح الحاء المهملة وسكون اللام وفتح الباء الموحدة بعدها سين مهملة . انظر المشتبه للذهبي ١٧ ، ووقع في (ب) « الحسين باحابس » !!

وستأتي ترجمته برقم (٦٠١) .

(٤) في (ب) : « الحسن » .

(٥) تقدم تخريجه برقم (٥٤) .

ﷺ جَمعَ بيْنَ الظُّهرِ والعصر والمغرب والعشاء في غَزْوةِ تبوك (١) .

هذا أخطأَ فيه عثمانُ بنُ عُمَر في قوله : عَمْرو بنُ دينار ، وعثمان ثِقَةٌ (٢) والمَحْفوظُ مِنْ حديثِ سفيانَ ، عن أبي الزُّبير ، عن سعيدِ بنِ جُبَير ، عن ابن عباس .

٦١ - حَديثُ عَمرُو بنِ دينار في الرُّقْيَةِ : رَوى عَنْهُ أقرانُهُ ، والكبارُ مِنْ حديثِ أسماءَ بنت أبي بكر قالت : **قلتُ يارسولَ اللهِ إنَّ بَني جَعفر تُصِيبُهُمْ العينَ فأسْترقي لهم ؟ فقال : « نعم » .**

وهَذا ممَّا يتفرَّدُ به عَمْرو (٣) وهو صَحيحٌ غَريبٌ .

---

(١) أخرجهُ مسلمٌ في صحيحه في كتاب صلاة المسافرين ١ / ٤٩٠ ، عن يحيى بن حبيب الحارثي ، حدثنا خالدٌ - يعني بن الحارث - حدثنا قرةُ بنُ خالد ، حدثنا أبو الزبير ، حدثنا سعيدُ بن جبير ، حدثنا ابنُ عباس بلفظ أن رسول الله ﷺ جمع بين الصلاتين في سفْرةٍ سافرها في غزوة تبوك .

فجمع بين الظهر ، والعصر ، والمغرب ، والعشاء . الحديث .

وأخرجه أيضاً مسلمٌ ، وابن ماجه في إقامة الصلاة ١ / ٣٤٠ ، وأحمدُ في المسند ٥ / ٢٢٩ ، ٢٣٠ ، ٢٣٦ كلُّهم من طريق سفيان ، عن أبي الزبير عن أبي الطُّفيل عن معاذ بن جبل أن النبي ﷺ « جمع بين الظهر والعصر » الحديث .

(٢) وثقه أحمد ، وابن معين ، وقال أبو حاتم : صدوقٌ ، كان يحيى بنُ سعيد لا يرضاهُ . وقال الحافظ ابنُ حجر : ثقةٌ ، من التاسعة مات سنة ٢٠٩هـ .

انظر ترجمته : في الميزان ٣ / ٤٩ ، تهذيب التهذيب ٧ / ١٤٢ - ١٤٣ ، تقريب التهذيب ٢ / ١٣ .

(٣) أخرجه الترمذي في كتاب الطب ٣ / ٢٦٧ « باب ما جاء في الرقية » وابنُ ماجه في الطب أيضاً ٢ / ١١٦٠ « باب من اسْترقى من العين » وأحمدُ في المسند ٦ / ٤٣٨ كلُّهم من طريق عمرو بن دينار ، عن عروة - وهو ابنُ عامر - عن عبيد بن رفاعة الزُّرقي : أن أسماء بنت عُمَيس قالت : يا رسولَ الله إن ولد جعفر تسرعُ إليهم العينُ ، أفأسترقي لهم ؟ قال : « نعم . لو كان شيء سابق القدر ، لسبقتْهُ العينُ » .

=

روى جعفَر بنُ عبد الواحد الهاشمي قاضي البصرة حَديثاً أنكِرَ عَليْهِ جداً ، وله شَيْخٌ تفرَّد بِهِ ، ذكَر الحُفَّاظُ أنهُ هو الذي عَمِل فيه .

٦٢ - روَى حَديثَ الصَّرْفِ (١) ، عن عَمْرو بن دينار ، عن ابن عباس : وهو منكرٌ جداً (٢) . قال أبو زرعة الرازي : رأيْتُهُ بَهيَّاً حَسَن الشَّارَةِ على قضاء البصرةِ ، لا أدري ما حملهُ على مِثْل هَذا ؟!

= قال الترمذي : حديثٌ حسنٌ صحيح . وله شاهد أخرجه مسلم في كتاب السلام من صحيحه ٤ / ١٧٢٦ من طريق ابن جريج ، عن أبي الزبير أنه سمع جابر بن عبد الله يقولُ : رخص النبيُّ ﷺ لآل حزم في رُقْية الحيَّة ، وقال لأسماء بنت عُمَيس : ما لي أرى أجسام بني أخي ضارعة ، تصيبهم الحاجةُ ؟ قالت : لا . ولكن العين تسرع إليهم قال : أرقهم . الحديث ...

وقول المصنف : « أسماء بنت أبي بكر » . وهمٌ منه رحمه الله ؛ فإن أسماء الواردة هنا هي : أسماء بنت عُمَيس ، زوجة جعفر بن أبي طالب ، أما أسماء بنتُ أبي بكر هي زوجةُ الزبير بن العوام . (والله أعلم) .

(١) حديثُ الصرف هو ما رواه ابنُ شهاب ، عن مالك بن أوس الحدثاني أنه قال : أقبلتُ أقولُ : من يصطرف الدراهم ؟ فقال : طلحة بن عبيد الله ـ وهو عند ابن الخطاب ـ أرنا ذهبك ، ثم ائتنا إذا جاء خادمنا نعطك ورقك . فقال عمر بن الخطاب : كلاَّ والله لتعطينه ورقهُ ، أو لتردنَّ إليه ذهبهُ ، فإن رسول الله ﷺ قال : الورق بالذهب ربا ، إلا هاءً وهاءً ، والبُر بالبُرِّ ربا ، إلا هاءً وهاءً ، والشعير بالشعير ربا ، إلا هاءً وهاءً ، والتمر بالتمر ربا ، إلا هاءً وهاءً أخرجه مسلم في كتاب المساقاة ٣ / ١٢٠٩ « باب الصرف ، وبيع الذهب بالورق نقداً » قال : حدثنا قتيبة بن سعيد ، حدثنا الليثُ . ح وحدثنا محمدُ بن رُمح ، أخبرنا الليث ، عن ابن شهاب .

(٢) يعني بهذا السند ، ولم أجدْ من خرجهُ برواية جعفر بن عبد الواحد الهاشمي وقد أورد له ابنُ عدي في الكامل ٢ / ٥٧٦ ـ ٥٧٨ عدة أحاديث من منكراته دون حديث الصرف ، ثم قال : « ولهُ غيرُ هذه الأحاديث من المناكير ، وكان يُتهمُ بوضع الحديث . وأطال في ترجمته : الخطيب في تأريخ بغداد ٧ / ١٧٣ ـ ١٧٥ .

وانظر ترجمته : في المجروحين لابن حبان ١ / ٢١٥ ، وكتاب الضعفاء والمتروكين للدارقطني ١٧٠ رقم ١٤٤ ، وميزان الاعتدال ١ / ٤١٢ ، والكشف الحثيث عمن رمي بوضع الحديث ١٢٧ ، ولسان الميزان ٢ / ١١٧ ـ ١١٨ .

٦٣ ـ حَدِيث عَمرو بن دينار ، عن جابر بنِ عبد الله ، **عَن النبي ﷺ : « إذا دَخَل أحدُكُم المَسْجِدَ فلا يَجْلِس حَتَّى يُصَلِّي ركعتَيْن »** .

أخرجه الشيخان (١) مِنْ حَديثِ حَمادِ بنِ زيد ، وابْنِ عُيَيْنَةَ (٢) .

(١٥٥) = / عُمر بنُ قَيْس أخو حُميد بن قَيْس (المدني) (٣) :

عن عَمرُو بنِ دينار ، لا يُحتَجُّ بـه ؛ لأَنَّهُمْ ضَعَّفُوهُ (٤) . قال علي ابنُ

---

(١) أخرجه البخاري في كتاب التهجد ٢ / ٥١ عن عامر بن عبد الله بن الزبير . ومسلم في كتاب صلاة المسافرين ١ / ٤٩٥ عن محمد بن يحيى بن حبّان كلاهما عن عمرو بن سليم الزُّرقي ، سمع أبا قَتَادة بن ربعي الأنصاري رضي الله عنه قال : قال رسول الله ﷺ . فذكره وهذا لفظ البخاري .

وعند مسلم : « فلا يَجْلس حتى يركع ركعتين » وفي رواية له بهذا السند : « إذا دخل أحدكم المسجد فليركع ركعتين قبل أن يجلس » .

(٢) لم أجده في الصحيحين من رواية حماد بن زيد ، وابن عُيينةَ بهذا اللفظ !! وانظر شرح السنة للبغوي ٢ / ٣٦٥ ، والتلخيص الحبير ١ / ١٨٦ .

(١٥٥) = هو عُمَرُ بن قيس المكي ، أبو جعفر ، المعروف بسَنْدَل ـ بفتح السين المهملة ، وسكون النون وآخره لام ـ مولى بني أسد ، وقيل مولى آل منظور بن سيار .

(٣) كذا في الأصل !! ولعله خطأ من الناسخ .

(٤) ضعفه ابنُ معين ، وابن المديني ، والبخاري ، وأبو زرعة ، والنسائي ، وأبو داود والعقيلي ، وابنُ عدي وآخرون . وقال الذهبي : هالكٌ ، تركوا حديثهُ . وقال الحافظُ ابنُ حجر : « متروكٌ ، من السابعة » (التقريب ٢ / ٦٢) .

مصادر ترجمته : التاريخ لابن معين ٢ / ٤٣٣ ، التاريخ الكبير ٦ / ١٨٧ ، الجرح والتعديل ٦ / ١٣٠ ، الضعفاء للعُقيلي ٣ / ١٨٦ ، أحوال الرجال للجوزجاني رقم ٢٦٠ ، المجروحين لابن حبان ٢ / ٨٥ ، الكامل في الضعفاء لابن عدي ٥ / ١٦٦٧ ـ ١٦٦٩ ، الضعفاء والمتروكين للدارقطني ٢٩٨ رقم ٣٧٨ ، ميزان الاعتدال ٣ / ٢١٨ ، الكاشف ٢ / ٣١٩ ، تهذيب التهذيب ٧ / ٤٩٠ ـ ٤٩٣ .

المديني : ذَكَرَ مالك بن أنس حُمَيد الأعرج فَوثَّقَهُ ، ثم قال : أَخوهُ أَخُوهُ !! وضعَّفَهُ (١) .

٦٤ - حدثنا عبدُ الله بنُ محمد الحَافِظُ ، حدثنا عبدُ الباقي بنُ قانع ، حَدَّثَنَا إسْماعِيلُ بنُ الفَضْل البَلْخِي ، حدثنا المعافى بنُ سليمانَ (الجزري) (٢) حدثنا زُهَيرُ ، عن محمد بن جُحادَةَ ، عن عَمْرو بن دينار ، عن عطاء بن يَسَار عن أبي هُريرةَ **أنَّ النَّبي ﷺ خَرجَ مِنَ الخلاء ، فأُتِيَ بطعامٍ ، فَأَتيتُهُ بماءٍ فردَّني ، وقال : لا أُريدُ الصَّلاةَ .**

تَفرَّدَ به زُهير ، وهو ثِقَةٌ مخرَّجٌ ، لكن هذا من الشَّواذ (٣) .

---

(١) تهذيب التهذيب ٧ / ٤٩١ ، ووقع في (ب) « وضعفوه » .

(٢) وقع في الأصل : « الحراني » !! وانظر ترجمته في التهذيب ١٠ / ١٩٨ ، والتقريب ٢ / ٢٥٧ .

(٣) أخرجه بهذا السند ابن ماجه في الأطعمة ٢ / ٨٠٥ وابن أبي حاتم في العلل ١ / ٢٣ من طريق زهير ، عن ابن جُحَادة ، عن عمرو بن دينار ، عن عطاء بن يسار ، عن أبي هريرة مرفوعاً .
وقال ابن أبي حاتم : قال أبي : هذا خطأ إنما هو عمرو بن دينار ، عن سعيد بن الحويرث عن ابن عباس ، عن النبي ﷺ . قلتُ لأبي : الوهمُ من زُهَير ؟ قال : لا . هو من ابن جُحَادةَ » .
وأخرجهُ مسلم في كتاب الحيض ١ / ٢٨٢ - ٢٨٣ « باب جواز أكل المحدِثِ الطعام وأنَّهُ لا كراهة في ذلك ، وأن الوضوء ليس على الفور » .
من طريق حماد ، عن عمرو بن دينار ، عن سعيد بن الحُوَيْرِثِ ، عن ابن عباس أن النبي ﷺ خرجَ من الخلاء - الحديث .
وأخرجه أبو داود في الأطعمة ١٠ / ٢٣٢ (عون) « باب غسل اليدين عند الطعام » والترمذي في الأطعمة ٤ / ١٨٥ « باب ترك الوضوء قبل الطعام » ، والنسائي في الطهارة ١ / ٨٥ « باب الوضوء لكل صلاة » ، وأحمدُ في المسند ١ / ٢٨٢ ، ٣٢٧ ، ٣٤٩ ، كلهم من طريق أيوبَ ، عن ابن أبي مُلَيكة ، عن ابن عباس أنَّ النبي ﷺ خرج من الخلاء ، فأُتي بطعام ، فقيل له : ألا تتوضأ ؟ فقال : إنما أُمرتُ بالوضوء إذا قُمْتُ إلى الصَّلاةِ .
وقال الترمذي هذا حديث حسنٌ » وقد رواه عمرو بن دينار ، عن سعيد بن الحُوَيْرِث ، عن ابن عباس .

٦٥ ـ حدثنا محمدُ بن سليمانَ بن يزيد ،حدثنا أبي ، حدثنا عليُّ بنُ عبد العزيز ، حدثنا حجَّاجُ بنُ المِنْهالِ الأنماطي ، حدثنا سفيانُ بنُ عيينةَ ، عن عَمرو بن دينار عن عطاء بن يسار عن أبي هريرة قال :

قال النبي ﷺ : « لاتَسُبُّوا الدَّهْرَ فإنَّ اللهَ هو الدَّهْرُ » [1] .

هذا مشهورٌ بابن عُيينَةَ ، أسندَهُ حَجَّاجُ بن منْهال ، وهو أحَدُ الكبارِ .

وأكْثرُ أصْحاب ابْنِ عُيينَةَ ، وَقفُوهُ على أبي هُرَيْرَةَ .

حَدَّثني عبدُ الله بن محمد بن كثير الرازي ، حدثنا عبدُ الرحمن بنُ أبي حاتم ، حدثنا محمدُ بنُ عبد الله بن يزيد المُقْرىءُ، حدثنا سفيانُ عَنْ عَمْرو عن عطاء عن أبي هريرة موقوفاً .

وكذا رواهُ محمودُ بنُ آدم وغيرهُ ، وتابعهُ زكريا بنُ إسحاقَ عن عَمْرو بن دينار .

٦٦ ـ حدثنا محمَّدُ بنُ علي ، والحسن بنُ عبد الرزاق قالا : حدثنا علي بنُ إبراهيم بن سلمةَ ، حدثنا أبو حاتم الرازي ، حدثنا محمدُ بن يزيد بن سنان الرهاوي ، حدثنا مَعْقلُ بنُ عُبيد الله الجزري ، عن عمرو بن دينار ، عن عطاء **عن أبي هريرة قال : نهى رسُولُ اللهِ ﷺ أن يُشْتَمِلَ الصَّمَّاءُ في**

---

(١) أخرجه بهذا اللفظ مسلمٌ في كتاب الألفاظ من الأدب ٤ / ١٧٦٣ قال : حدثني زُهَيْرُ بن حرب حدثنا جريرٌ عن هشام عن ابن سيرين ، عن أبي هريرة عن النبي ﷺ . (فذكرهُ) .

وأخرجه البخاري في الأدب ٧ / ١١٥ ومسلم ٤ / ١٧٦٣ « باب النهي عن سبِّ الدهر » من طريق يونس عن ابن شهاب عن أبي سلمة عن أبي هريرة مرفوعاً بلفظ : « قال اللهُ : يسبُّ بنو آدم الدَّهرَ ، وأنا الدَّهرُ بيدي الليل والنهار » .

وأخرجه أحمدُ في المسند ٢ / ٢٣٨ ، وأبو داود في الأدب ٤ / ٣٦٩ من طريق سفيان عن الزهري عن سعيد عن أبي هريرة مرفوعاً . بلفظ : « يقول الله عز وجل : يؤذيني ابنُ آدم ، يسبُّ الدَّهرَ وأنا الدَّهرُ » الحديث ...

الصلاةِ ، وأن يُحْتَبِى الرَّجلُ بثوبٍ واحدٍ لَيْسَ بينَهُ وبَيْنَ السَّماءِ شَيءٌ (١) .

هذا عطاءٌ هاهنا غَيرُ مَنْسوبٍ ، فمنهم مَنْ قال : هو ابنُ أبي رَباح ، وما في الدُّنيا بهذا الإسناد إلا عَنْ معقلٍ ، وهو صَالِحٌ (٢) ، ويُسْتَغْرَبُ جِدّاً (٣) وأخَذَهُ شَيْخٌ ضَعيفٌ رواهُ عن أبي حاتم ، فجعلَهُ « إذا أقيمَتِ الصَّلاةُ » (٤) .

---

(١) أخرجه البخاري في كتاب الصلاة ١ / ٥٦ من طريق ابن شهاب من حديث أبي سعيد الخدري مرفوعاً . (دون ذكر الصلاة) .

وكذا مسلم في كتاب اللباس ٣ / ١٦٦١ من طريق أبي الزبير عن جابر بلفظ « أن رسول الله ﷺ نهى عن اشتمال الصماء ، والاحتباء في ثوب واحد ، وأن يرفع الرجلُ إحدى رجليه على الأخرى ، وهو مستلقٍ على الظهرِ .

(٢) هو معقلُ بن عُبيد الله الجزري ، أبو عبد الله العَبْسي ـ بالباء الموحدة ـ مولاهم وثقه ابنُ معين ، وفي رواية قال : ضعيف ، وقال ابنُ عدي بعدَ أن سرد له عدةَ أحاديث ـ : هو حسنُ الحديث ، لم أجد في حديثهِ منكراً .

وقال الحافظُ ابنُ حجر : « صدوقٌ يخطىء » (التقريب ٢ / ٢٦٤) .

ترجمته : في الكامل لابن عدي ٦ / ١٤٤٤ ، ميزان الاعتدال ٤ / ١٤٦ تهذيب التهذيب ١٠ / ٢٣٤ ، تقريب التهذيب ٢ / ٢٦٤ .

(٣) يعني بهذا السند .

والمرادُ بالصَّماء هو : أنْ يتجلَّلَ بثوبه ، ولا يرفع منه جانباً ، وإنما قيل له صماءُ : لأنه يسدُّ على يديه ورجليه المنافذ كلَّها .

وقيل : هو أن يتغطى بثوبٍ واحدٍ ليس عليه غيرهُ ، ثم يرفعه من أحد جانبيه ، فيضعه على منكبه فتنكشف عورته (النهاية ١ / ١٧٥) .

والاحتباءُ ، هو أن يَضُمَّ الإنسانُ رجليه إلى بطنه بجمعها مع ظهره ويشدُّهُ عليها . وإنما نُهي عنهُ لأنه إذا لم يكنْ عليه إلاَّ ثوبٌ واحدٌ رُبَّما تحرَّكَ ، أو زال ثوبهُ ، فتبدو عورتهُ . (النهاية ١ / ١٥٧) .

(٤) تقدم تخريجه برقم (٥٤) وقد أخرجه ابن عدي في الكامل ٤ / ١٣٩١ ـ في منكرات صالح بن أحمدَ بن أبي مقاتل القيراطي ـ بهذا السند .

وقال : يسرقُ الأحاديث ، ويلزق أحاديث تُعرفُ بقومٍ لم يرهُمْ على قومٍ آخرين ، لم يكن عندهم وقد رآهم ، ويرفع الموقوف ، ويوصل المرسل ويزيد في الأسانيد .

٦٧ ـ أخبرنيهِ عُمَرُ بن عثمانَ بن شَاهينَ [١] في كتابهِ إليَّ ، حدثنا صَالِحُ بنُ أحمدَ القِيراطي ، حَدَّثنا أبو حاتم ، حدثنا محمدُ بنُ يزيد بن سنان ، حدثنا معقلُ ، عَنْ عمرو بن دينار عن عطاء بنِ يسار ، عن أبي هريرة عن النبي ﷺ : « **إذا أُقيمتِ الصَّلاَةُ فلا صَلاةَ إلا المكتوبة** » .

حدثناهُ محمدُ بنُ الحَسنِ بن الفتح ، حدثنا صالحُ بنُ أحمدَ بن أبي مُقاتل الهَرَوي ببغْدَادَ ، حدثنا أبو حاتم الرازي . فذكَرهُ .

والحَمْلُ فيه على صالح ، فقد عمل في هذا وغيرهِ ، وقد سرقهُ شيخ آخر فيه لين .

أخبرني علي بن عمر الدارقطني الحافظ في كتابه إليَّ ، وحدثني عنه عبدُ الرحمن بنُ محمد النيسابوري ، حدثنا محمدُ بنُ أحمدَ بن أسد الهروي ، حدثنا أبو حاتم به مثلهُ .

قال الدارقطنيُّ : لم نَكتبْهُ إلا عَنْهُ .

سمعتُ أبا علي النيسابوري يقولُ : أخذْتُ ببغدادَ جُزءاً من حديث صالح ابن أحمد القيراطي من ابن أبي الفوارس من رواية ابن عَبْدانَ [٢] ، فلما لقيت ابن عَبْدانَ عرضتُ عليه ، وقرأتُ أحاديثَ ، فقال : يا أبا علي أمْسِك هذا ،

---

(١) هو عمر بنُ أحمدُ بن عثمان بنُ أحمدَ المعروف بابن شاهين ، الإمامُ الحافظُ أبو حفص البغدادي ، المتوفى سنة ٣٨٥هـ .

ترجمته : في تاريخ بغداد ١١ / ٢٦٥ ـ ٢٦٨ ، تذكرة الحفاظ ٣ / ٩٨٧ ، سير أعلام النبلاء ١٦ / ٤٣١ ـ ٤٣٥ .

(٢) هو أحمد بن عَبْدان بن محمد بن الفرج الشيرازي ، أبو بكر . ولد سنة ٢٩٣هـ . وتوفي في صفر سنة ٣٨٨هـ .

ترجمته : سير أعلام النبلاء ١٦ / ٤٨٩ ، تذكرة الحفاظ ٣ / ٩٩٠ ، العبر ٣ / ٣٨ ، طبقات الحفاظ ٣٩٢ .

لاآخذُهُ إلاَّ في كلِّ مجلسٍ حديثاً أو حَديثَيْنِ . قلتُ : ولم ؟ قال : أبعد اللهُ صالحاً فإنه قد عمل فيَّ أحاديثَ . فتركتهُ أياماً ، فأخذت أقرأُ ، فلما أتيتُ على ورقةٍ قال لي : آه !! وضَجَرَ ، حتى أطلق فقال : لَعَنَ اللهُ صالِحاً [١] .!!

فَقُلْتُ : ليس مِنْ ذاك الضِّعافِ ، فقال : يا أبا علي إذا افْتَعلَ في أحاديثَ مَعْدودَةٍ يكفينا ذلك ، فَبقيتُ في قراءةِ ذلك الجُزْء طولَ مقامي عندَهُ ، حتى قرأتُه بالتفاريق .

٦٨ - روى سلام الجَندي [٢] عن عَمْرو بن دينار ، عن طاوس ، عن ابن عباس ، عن النبي ﷺ : **أنَّ عثمان سأله عن قوله** [تعالى] [٣] ﴿ **لَهُ مَقَالِيدُ السَّمَواتِ والأَرْضِ** ﴾ [٤] .

---

(١) ضعفه ابن حبان ، وقال : ..... يسرق الحديث ، يقلبهُ ، ولعله قد قلب أكثر من عشرة آلاف حديث !! لا يجوز الاحتجاج به بحالٍ .

وقال البرقاني : ذاهبُ الحديث . وقال الدارقطني : متروكٌ ، كذابٌ ، دجالٌ ، أدركناهُ ولم نكتب عنه ، يتحدَّث بما لم يسمعْ .

انظر ترجمته : الكامل في الضعفاء ٤ / ١٣٩٠ ، المجروحين لابن حبان ٢ / ١٧٣ تاريخ بغداد ٩ / ٣٢٩ ، اللباب ٢ / ١٥ ، ميزان الاعتدال ٢ / ٢٨٧ ، لسان الميزان ٢ / ١٦٤ .

(٢) بفتح الجيم والنون وفي آخرها دال مهملة ، وهي نسبة إلى الجَنَد بلدةٌ باليمن .
(اللباب ١ / ٢٤١) .

(٣) إضافة من عندي .

(٤) من سورة الزمر : آية ٦٣ ، (والشورى : آية ١٢) .

والحديثُ أخرجهُ ابنُ السني في عمل اليوم والليلة ٣٨ رقم ٧٢ قال : أخبرنا أبو يعلى ، أخبرنا شجاعُ بنُ مَخْلَد ، حدثنا يحيى بنُ حماد ، حدثنا الأغلبُ بنُ تميم ، عن مَخْلَد بن هُذَيل ، عن عبد الرحمن يعني ابن عبد الله بن عمر المدني ، عن عبد الله بن عمر ، عن عثمان بن عفان رضي الله عنه أنه سأل رسول الله ﷺ عن تفسير : ﴿ **له مقاليد السموات والأرض** ﴾ قال : ما سألني عنها أحدٌ قبلك ، تفسيرهُ : لا إله إلا الله والله أكبر ، سبحان الله وبحمده ، أستغفر الله ولا حول ولا قوة إلا بالله الأول والآخر والظاهر والباطن يحيي ويميت ، بيده الخير ، وهو على كلِّ شيء قدير ، يا عثمانُ من قالهن كل يوم مائة مرة أُعطيَ بها عشرُ خصالٍ ، أما أولها فيغفر له ما تقدم =

لم يتابعه أحد عن عَمْرو ، وسلاَم ليس بذلك المشْهُورِ[١].

٦٩ ـ حدثنا عليُّ بنُ أحمدَ بن إبراهيمَ بن ثابت الحَافِظُ ، حدثنا إبراهيمُ بن عبد الرزاق الأنطاكي ، حدثنا عبدُ الله بن محمد القَلْزُمي [٢] ، حدثنا عبدُ الله ابن محمد بن يوسف بن أبي عبيد الطائفي ، حدثنا سفيانُ الثوري ، عن عمرو ابن دينار **عن أنس بن مالك أنَّ النبي ﷺ قال : « مَنْ قَادَ (أعمى) [٣] أربعينَ خَطْوةً فَلَهُ الجنَّةُ** [٤] .

= من ذنبه . (الحديث بطوله) .

وفي سنده عبدُ الرحمن بن عبد الله بن عمر بن حفص المدني ، وهو متروكٌ . (انظر التقريب ١ / ٤٨٨) .

وعزاه القرطبيُّ في تفسيره ١٥ / ٢٧٤ إلى البيهقي من حديث ابن عُمرَ ، وابنُ كثير في تفسيره ٤ / ٦١ إلى ابن أبي حاتم ، وقال : « حديثٌ غريبٌ . وفي صحته نظر » !! وعزاه أيضاً إلى أبي يعلى من حديث يحيى بن حماد به ، وقال : « وهو غريبٌ ، وفيه نكارةٌ شديدةٌ » .

وقال الهيثمي في مجمع الزوائد ١٠ / ١١٥ : « فيه الأغلبُ بن تميم وهو ضعيفٌ » وعزاه السيوطي في الدر المنثور ٥ / ٣٣٣ ، إلى ابن مردويه ، وابن المُنْذر .

(١) قال الذهبي : « سلاَمٌ بن وهب الجندي ، عن ابن طاوس بخبرٍ منكر ، بل كذابٌ » . الميزان ٢ / ١٨٢ ، وقال في المغني ١ / ٢٧٣ : لا يعرفُ .

وانظر ترجمته : في الضعفاء للعُقيلي ٢ / ١٦٢ ، ولسان الميزان ١ / ٦٠ .

(٢) بفتح القاف وسكون اللام وضم الزاي في آخرها ميم ، نسبةً إلى القُلْزم ، مدينةٌ على ساحل البحر الأحمر من بلاد مصرَ . (اللباب ٢ / ٢٧٦) .

(٣) لفظ (أعمى) سقط من (ب) .

(٤) أخرجه الخطيب البغدادي في تاريخه ٥ / ١٠٥ ، ٩ / ٢١٤ من طريق عبد الباقي بن قانع ، حدثنا خلفُ بن عمرو العُكْبَري ، حدثنا المُعَلَّى بن مَهْدي ، حدثنا سنانُ بن البحتري ، عن عبيد الله بنُ أبي حُميد ، عن نافع عن ابن عمر مرفوعاً . وقال : « هكذا رواه غيرُ عبد الباقي عن خلف » وفيه عبد الباقي بن قانع وهو ضعيفٌ .

وقال المناوي : فيه عبد الباقي بن قانع ، أورده الذهبي في الضعفاء . (فيض القدير ٦ / ١٨٨) .

وأخرجه ابنُ عدي في الكامل ٤ / ١٥٤٤ بلفظ : « من قاد مكفوفاً أربعين ذراعاً » من طريق عبد الله بن أبان بن عثمان الثقفي ، عن سفيان الثوري ، حدثني عمرو بن دينار ، عن ابن =

عبد الله بن محمد الطائفي مَجْهُولٌ ، (و) [١] الحديثُ منكرٌ بهذا الإسنادِ غَريبٌ .

٧٠ ـ حدثني عبدُ اللهِ بنُ محمدِ القاضي الحَافِظُ ، حدثني محمدُ بنُ جعفر الواسطى الحَافِظُ ، حدثني محمدُ بنُ سعيد بن يزيدَ الكاتبُ ، حدثنا أبو هشام الرفاعي قال : قال وكيعٌ : رأيتُ سفيانَ الثوري مُقْبلاً ، فَقُمْتُ له ، فأنكرَ قيامي ! فقلتُ : أتُؤَنِّبني على قيامي لك ؟! وأنْتَ حدَّثتني عن عَمْرُو بنِ دينار ، عن أنس بن مالك **أنَّ النبي ﷺ قال : « من إجْلالِ اللهِ إجلالُ ذي الشَّيْبةِ المسْلم »** [٢] .

لم يَرْوِهِ غَيرُ محمد بن سعيد الكاتب [٣] ، وهو حديثٌ فرد مُنكَرٌ .

= عباس أن رسول الله ﷺ . فذكرهُ ، وقال : « وهذا الحديثُ بهذا الإسناد باطل ، منكرٌ عن الثوري بهذا الإسناد والشيخ مجهولٌ . والله أعلم » اهـ .

وأورده الذهبي في الميزان ٢ / ٣٨٨ في ترجمة عبد الله بن أبان ، وقال : « لا يُعرفُ وخبرهُ منكرٌ باطلٌ ، وهَّاهُ ابنُ عدي » .

(١) سقطت الواو من (ب) .

(٢) أخرجه من حديث ابن عباس الخطيبُ البغدادي في الجامع لأخلاق الراوي وآداب السامع ١ / ١٨٦ من طريق محمد بن أبي الأزهر الأنصاري أبي عبد الله قال : سمعتُ أبا هشام الرِّفاعيَّ يقولُ : قام وكيع لسفيان ، فأنكر عليه قيامَه إليه ، فقال : أتنكرُ عليَّ قيامي إليك ، وأنت حدثتني عن عمرو بن دينار ، عن ابن عباس قال : قال رسول الله ﷺ . فذكره .

وأخرجه البخاري في التاريخ الكبير ٦ / ١٩ ، وأبو داود في الأدب من سننه ٣ / ١٩٢ ، من طريق زياد بن مخراق ، عن أبي كنانة ، عن أبي موسى الأشعري مرفوعاً . وزاد « وحامل القرآن غير الغالي فيه ، والجافي عنهُ ، وإكرامُ ذي السلطان المقسط » .

وقال المنذري في مختصره ٥ / ٣١٧ : « أبو كنانة هذا هو القرشي ، ذكر غيرُ واحدٍ أنه سمع من أبي موسى ، وذكره النووي في كتابه الترخيص بالقيام ص ٤٨ ، ٥٦ وقال : « إسنادهُ كلُّهم عدولٌ ، معروفون إلا أبا كنانة ، وهو مشهورٌ ، ولا نعلمُ أحداً تكلم فيه ، ويكفي في الاحتجاج به إخراجُ أبي داود له في سننه ، مع ما ذكرناه عنهُ .» والله أعلم اهـ .

(٣) ذكره الذهبي في الميزان ٣ / ٥٦٦ ، والمغني ٢ / ٥٨٦ وقال : « ساعهُ صحيحٌ ، لكنه يتشيع ، ثم =

٧١ ـ حدثنا جَدِّي ومحمدُ بنُ إسْحاقَ قالا : حدثنا محمدُ بنُ مَخْلَد الدّوري ، حدثنا أبو رفاعَةَ عبدُ اللهِ بنُ عُمرَ بن حَبيبِ البصري ، حدثنا إبْراهِيمُ بنُ بشّار ، حدثنا سفيان بنُ عُيَيْنةَ عن عمرو بنِ دينار عَن الحَسنِ بنِ محمد **أن النبيَّ ﷺ كان لايُبَيِّتُ مالاً ولا يُقَيِّله** (١) .

فقال رَجلٌ : يا أبا محمدٍ سماعاً مِنْ عمرو ؟ قال : ويْحَكَ ! لاتُفْسدْهُ قال : فكيف ؟! قال : ابنُ جُريج عَنْ عَمْرو بن دينار . قال : فسماعاً مِنْ ابنِ جُرَيْجٍ ؟ قال : وَيْحَكَ لاتُفْسِدْهُ .! قَالَ : فَكَيْفَ ؟!

قال : أبو عاصم عن ابن جُريج . قال : فسماعاً من أبي عاصم ؟!

قال : ويحك قد أفْسَدْتَ ، حدثني عليُّ بن المديني ، عن أبي عاصم ، عن ابْنِ جُريج (٢) .

= إنَّهُ اختلط قبل موته بعامين » .

وانظر لسان الميزان ٥ / ١٧٩ .

(١) أخرجهُ الخطيبُ البغدادي في الكفاية ص ٣٥٩ قال : « حدثني عُبيدُ اللهِ بنُ أبي الفتح قال : أنبأنا عمرُ بن علي النّاقد ، قال : حدثنا أبو رفاعة عبد الله بن محمدُ بن حبيب القاضي ، قال : حدثنا إبراهيمُ بن بشار الرمادي قال : حدثنا ابنُ عيينةَ ، عن عمرو بن دينار ، عن الحسن بن محمد بن علي بلفظ « كان النبيُّ ﷺ إذا جاءهُ مالٌ لم يبيّتهُ ، ولْم يقيّلْهُ » .

وفيه انقطاعٌ ، فإن الحسنَ بنَ محمد بن علي لم يُدْرِك النبي ﷺ . وأورده ابن الأثير في النهاية في مادة (قيل) ٣ / ٢٧٤ بلفظ « كان لا يقيّلُ مالاً ولا يبيّتُهُ » .

وقوله : « ولا يُقَيِّلهُ » أي لا يمسكه وقت القائلة ، والمقيل والقيلولة : الاستراحةُ نصفُ النهار ، وإن لم يكن معها نوم . يقال : « قال يُقيلُ قيلولةً فهو قائلٌ » والمعنى : « أنه كان ﷺ لا يمسك من المال ما جاء صباحاً حال وقت القائلة ، وما جاء مساءً لا يمسكه إلى الصباح » .

(انظر النهاية لابن الأثير مادة : قيل) .

(٢) جاء في هامش الأصل :

ابنُ جريج : هو عبدُ الملك بنُ عبد العزيز بن جريج ، أصله رومي ، وهو مكي ، مولى أمية بن خالد الأموي ، ويقال : كان عبداً لأم حبيب بنت جُبَير ، زوجة عبد العزيز بن عبد الله بن =

. . . . . .

= خالد بن أُسَيد ، فنُسِب ولاؤهُ إليه .

وله أخٌ يُسْمَّى محمدُ بنُ عبد العزيز ، وكان عبدُ الملك يُكنى أبا الوليد ، وأبا خالد يعني له كنيتان .

سمع عبد الملك من ابن طاووس مسألةً واحدةً . ومن مجاهد ، وسمع الكثير من عطاء بن أبي رباح ، وأبي الزبير ، ومحمد بن المنكدر ، ونافع ، وميمون بن مهران ، والزهري ، وابن طاوس ، وهشام بن عروة .

روى عنه يحيى بن سعيد الأنصاري ، والثوريُّ ، والأوزاعي ، والليثُ بن سعد ، وحمادُ بن سلمة ، وحماد بن زيد ، وسفيان بن عيينةَ ، ويحيى بن سعيد القطان وعبدُ الله بن المبارك ، ووكيع ، وابن عُلَيَّةَ ، وعبدُ الله بن إدريس ، وحجاجُ بنُ محمد الأعور وغيرُهُمْ .

ويقال : إنَّهُ أولُ من صنفَ الكُتُبَ .وقدم على أبي جعفر المنصور بغدادَ ، فقال : جمعتُ حديث ابن عباس ما لم يجمعه أحدٌ ، وكان صار عليه دَيْنٌ فلم يعطه شيئاً .

قال أحمد بن حنبل : كان ابنُ جريج من أوعية العلم .

وقال عبد الرزاق : ما رأيت أحداً أحسنُ صلاةً من ابن جريج ، وأهلُ مكة يقولون : أخذ ابنُ جريج الصلاة من عطاء ، وأخذها عطاء من ابن الزبير ، وأخذها ابن الزبير من أبي بكر ، وأخذها أبو بكر من النبي ﷺ .

وقال مالك بن أنس : كان ابن جريج حاطب ليل . وقال يزيد بن زريع : كان ابن جريج صاحب غُثاء .

وقال يحيى بن سعيد القطان : كنا نسمي كُتبَ ابن جريج كتبَ الأمانة ، وإن لم يحدثك ابن جريج من كتابه لم تنتفعْ به .

وقال أبو عبد الله : إذا قال ابنُ جريج : قال فلانٌ ، وقال فلانٌ ، وأُخبرتُ جاء بمناكير ، فإذا قال : أخبرني وسمعت فحسبك به .

وقال أحمد بن حنبل : كان ابنُ جريج الذي يحدِّثُ من كتاب أصحُّ .

وكان في بعض حفظه إذا حدَّثَ حفظاً سيء .

وقال يحيى بن معين : ابن جريج ثقةٌ في كلِّ ما رويَ عنه من الكتاب .

وقال يحيى بن سعيد : لم يكن ابنُ جريج عندي بدون مالك في نافع .

وقال في موضع آخر : لم يكن أحدٌ أثبت في نافع من ابن جريج فيما كتب .

وقال يحيى بن سعيد أيضاً : أثبت أصحاب نافع : أيوب ، وعُبَيْدُ الله ، ومالك بن أنس ، وابن جُريج أثبت من مالك في نافع . =

الحسن هو : ابنُ محمدِ بن علي بن أبي طالب [١] .

٧٢ ـ حدثنا القَاسِمُ بنُ علقمةَ ، حدثنا ابنُ أبي حاتم ، حدثنا المُنْذِرُ بنُ شاذَانَ ، حدثنا يَعْلى بنُ عُبيد ، حدثنا سفيانُ الثوري ، عن عَمْرو بن دينار عن ابن عمر ، **عن النبي ﷺ : « البَيعان بالخِيارِ ، وكلُّ بَيْعَينِ لاَبَيْعَ بينَهُما حَتَّى يَتفرَّقا إلاَّ بَيْعَ الخِيَارِ »** .

وهذا خَطأ وقع على يعلى بنِ عُبيد ، وهو ثِقَةٌ متفقٌ عليه [٢] ، والصوابُ فيه : عَبْدُ الله بنُ دينار ، عن ابْنِ عُمرَ ، هكذا رواه الأئِمةُ من أصحاب سفيانَ عَنْهُ عن عبد الله بن دينار .

وقد روى الحديثَ نافِعٌ عن ابن عُمر . ورواه مالكٌ [٣] ، وغيرهُ عن نافع ،

= ورأى الأعمشَ ولم يروِ عنه شيئاً .

وقال : جالستُ عمرو بن دينار بعد ما فرغتُ من عطاء سبع سنين .

مات سنة تسع وأربعين ومائة ، وقيل سنة خمسين . وقيل سنة إحدى وخمسين ومائة . اهـ (من تاريخ الخطيب) .

وانظر النَّصَّ في تاريخ بغداد (١٠ / ٤٠٠ ـ ٤٠٢) ، وسير أعلام النبلاء (٦ / ٣٢٥ ـ ٣٣٦) .

هذا ، وصلاة ابنُ جريج الذي أشار إليها المُعَلقُ أخرجها أبو بكر المروزي في منسد أبي بكر برقم (١٣٧) ، والخطيب البغدادي في تاريخه ١٠ / ٤٠٣ ـ ٤٠٤ ، والذهبي في سير أعلام النبلاء ٦ / ٣٣٠ من طريق الخطيب قال : « أنبأنا عليٌّ بن محمد المعدّل ، حدثنا إسماعيل الصفار ، حدثنا محمدُ ابنُ عُبَيد الله المنادي ، حدثنا أحمدُ بن حنبل ، حدثنا عبد الرزاق ، قال : أهل مكة يقولون : أخذ ابنُ جريج الصلاة من عطاء .... .

قلت : والمراد هنا بصلاة ابن جريج هو هيئة الصلاة وكيفيتها المتوازنة بطريق المشاهدة عن النبي ﷺ وذلك عن طريق هؤلاء الأئمة (والله أعلم) .

(١) هو الحسنُ بن محمد بن الحنفية بن علي بن أبي طالب ، الهاشمي ، أبو محمد المدني المتوفى سنة مائة ، أو قبلها . انظر ترجمته في سير أعلام النبلاء ٤ / ١٣٠ ـ ١٣١ ، تقريب التهذيب ١ / ١٧١ .

(٢) هو يعلى بنُ عُبيد بن أبي أمية أبو يوسف الطنافسي .

سيأتي في الجزء الخامس برقم (٢٥٩) .

(٣) رواه مالكٌ في الموطأ في البيوع ٤١٦ ، « باب بيع الخيار » عن نافع عن ابن عمر مرفوعاً .

وابْنِ دينار . وهو مُخَرَّج في الصّحيحين [١] . وقال مالـكٌ : العَملُ عِنْـدي عَلَى غَيْرِهِ ، لأنَّ أهلَ بَلَدنا رأيتهُم يقولونَ : فَرَّقَهُ الكلامُ [٢] . فقـال ابنُ أبي ذِئب : يجب أنْ يُسْتتابَ في هذا مَالِكٌ !! فإنَّهُ يَرْوي ، ولا يَعْملُ بهِ [٣] .

٧٣ ـ حدثنا عبدُ الصمد بنُ أحمدَ الحافظُ ، حدثنا خيثمة بنُ سليمانَ ، حدثنا محمد بنُ يونسَ ، حدثنـا بكرُ بن فَرْقـدٍ ، عن محمـد بنِ عَمرو ، عن أبي سلمـة ، عن أبي هريرة ، عن النبي ﷺ قال :

« أَمَـا يَخْشَى الـذي يَرْفـعُ رأسَـهُ قَبْـلَ الإمَـامِ ، أن يُحـوِّلَ الله رأْسَـهُ رأسَ حِمَارٍ ؟! » هــذا خطـأ ، والمحفوظُ : محمـدُ بنُ عَمْرو ، عن مُليحِ بن عبـد الله ، عن أبي هريرة : **« إن الـذي يَرفَـعُ رأسَـهُ قبـل الإمـامِ ، ويَخْفِضَـهُ ، فـإنَّما**

(١) أخرجه البخاري في كتاب البيوع ٢ / ١٨ (٤٢ ، ٤٤ ، ٤٧) بـاب البيعـان بالخيار ما لم يتفرقـا ومسلم أيضاً في البيوع ٣ / ١١٦٣ « باب ثبوت خيـار المجلس » كلاهمـا من طريق مـالـك ، عن نـافع ، عن ابن عمر مرفوعاً بلفـظ : « البيعـان كلُّ واحـدٍ منهما بـالخيـار على صـاحبـه ، مـا لم يتفرقا ، إلا بيع الخيار » .

(٢) قوله : « فرقهُ الكلام » أي حمل قولـهُ (حَتَّى يتفرقـا) على التلفـظ بـالإيجـاب ، والقبولِ وليس المرادُ التفرُّقَ بالأبدان ، وعندَ أكثر أهل العلم إنَّ المراد بالتفرق هو التفرقُ بـالأبـدان ، وأنها « أي البائع والمشتري » بالخيار بين فسخ البيع وإمضائه ما لم يتفرقا بالأبدان .
وقد تعرض لهذه المسألة القاضي عياضُ رحمهُ اللهُ في كتـابـه ترتيب المـدارك ١ / ٥٣ ـ ٥٥ ، وبيَّن مراد الإمام مالك فيما ذهب إليه من تأويل هذا الحديث ، واستبعد أن يكون الإمامُ مـالـك قـد ردَّ الحديثَ ، وأطال في ذلك بعض الشيء .
وتناولها أيضاً بشيء من التفصيل الحافـظ ابن حجر ، ثم قـال : وقـد اشتـد إنكارُ ابن عبـد البر ، وابن العربي على من زعم من المـالكيـة أن مـالكاً ترك العمل بـه ، لكون عمل أهـل المـدينـة على خلافه . (انظر فتح الباري ٤ / ٣٣٠) .

(٣) انظر كتاب العلل للإمام أحمد ١ / ١٩٣ ، وطبقات الحنـابلـة لابن أبي يعلى ١ / ٢٥١ ، وتـاريخ بغـداد للخطيب البغـدادي ٢ / ٣١٢ ، والمغني لابن قـدامـة ٤ / ٦ ، وسير أعـلام النبـلاء للـذهبي ٧ / ١٤٢ ـ ١٤٣ ، والرفع والتكميل للكنـوي بتعليـق شيخنـا عبـد الفتـاح أبي غـدة ٢٧١ ـ ٢٧٣ ، وكذا في كتاب قواعد في علوم الحديث ص ٣٨٤ .

ناصِيتـهُ بيـد الشَّيْطـانِ » [١] . ويتفرَّدُ بـه محمَّـدُ عن مُليح ، والأئمَّـةُ وقفُوهُ عن محمد عن مليح ، عن أبي هريرة ، ورُوي عن حمادِ بن زيد ، عن محمد عن مُليح موقوفاً ، ومرفوعاً . والوقْفُ أصَحُّ . والصَّحيحُ مِنْ هذا الحَديثِ : حَـديثُ محمـد ابن زيادٍ ، عن أبي هريرةَ ، عن النبي ﷺ .

رواهُ عنـه الأئمَّـةُ :شعبـة ، وحمـادُ بنُ سلمـةَ ، وحمـادُ بن زيـد ، والخَلْقُ . والناسُ يَجْمعُونَ مَنْ رواهُ عن ابنِ زياد . وهو مخرَّجٌ في الصحيحين [٢] .

(ورُوِيَ) [٣] عن حمـاد بن سلمـةَ ، عن عَمَّـار بن أبي عمـار ، عن أبي هريرة . وهو من الأفْرادِ .

٧٤ ـ حدثنا عبدُ الله بنُ محمد الحَافظُ ، وعبدُ الصمدِ بنُ أحمـدَ الخَوْلاَني [٤] ، ومحمد بنُ عبد الله النديم في آخرين ، قالوا : حدثنا أبو سهل أحمدُ بـن محمـد بن

---

(١) أخرجـه بهـذا السنـد مـالـكٌ في الموطـأ ١ / ١١٧ في كتـاب الصلاة من طريق محمـد بن عمرو بن علقمة ، عن مُلَيح بن عبد الله السعدي ، عن أبي هريرة موقوفاً .

قال ابن عبد البر : هذا الحديث رواه مالـك موقوفـاً ، ورواه الـدَّراوَردي عن محمـد بن عمرو عن مُلَيح ، عن أبي هريرة ، عن النبي ﷺ اهـ (الزرقاني على الموطأ ١ / ١٧١) .

ومحمدُ بن عَمرْو هو الليثيُّ . قال الحافظ في التقريب ٢ / ١٩٦ : صدوق ، لـه أوهـام ، ومُلَيحُ بن عبد الله السعدي : ذكره البخاري في التاريخ ٨ / ١٠ ، وقـال سمع أبـا هريرة ، روى عنـه محمـد ابن عمرو بن علقمة ، يُعَدُّ في أهل المدينة . اهـ .

(٢) أخرجه البخاري في الأذان ١ / ١٧٠ من طريق شعبـة عن محمـد بن زيـاد سمعت أبـا هريرةَ عن النبي ﷺ فـذكره . وأخرجـه مسلم في الصلاة ١ / ٣٢٠ من طريـق حمـاد بن زيـد عن محمـد بن زياد ، حدثنا أبو هريرة قال : قال محمدٌ ﷺ « أما يخشى الذي يرفعُ رأسه قبل الإمـام أن يحول الله رأسـه رأس حمـار » ولفـظ البخـاري : « أن يجعـل الله رأسـه إلـخ » وزاد : « أو يجعـل الله صورته صورة حمار » .

(٣) في (ب) « ويروى » .

(٤) بفتح الخاء المعجمة وسكون الواو ، نسبة إلى خَوْلان بن عمرو بن مالك .
(اللباب ١ / ٣٩٥) .

زياد النحوي ببَغْدادَ ، حدثنا الحسنُ بن مُكْرِمٍ ، حدثنا يزيدُ بن هارونَ ، عن محمد بن عَمْرو ، عن أبي سلمةَ ، عن أبي هريرة قال :

قال رسول الله ﷺ « الأرواحُ جنودٌ مجنَّدَةٌ ، فما تعارفَ منها ائْتَلَفَ ، وما تَناكَر منها اخْتَلَفَ » (١) .

ليس هذا بمحفوظٍ مِنْ حديثِ محمد بن عمرو ، لايُعْلَمُ (٢) رواهُ عن يزيد غَيْرُ ابنِ مُكْرِم . وهو ثِقَةٌ ، تفرَّدَ به عنه أبو سهل وهو ثِقَةٌ وربما دَخَلَ حديثٌ في حديث . فالمعروفُ هذا مِنْ حديثِ يزيد وغيْرِهِ عنْ حمادِ بن سلمةَ ، عن سُهَيلٍ عن أبيه ، عن أبي هريرة ، عن النبي ﷺ . وله طُرُقٌ تُجْمَعُ .

(١٥٦) = / هِشَامُ بنُ سعد المدني :

قالوا : إنَّهُ واهي الحديث (٣) .

---

(١) أخرجه البخاري في كتاب الأنبياء ٤ / ٤٠٤ « باب الأرواح جنودٌ مجندة » ومسلم في كتاب البرِّ والصلة ٤ / ٢٠٣١ « باب الأرواح جنود مجندة » من طريق عبد العزيز بن محمد ، عن سهيل ، عن أبيه ، عن أبي هريرة مرفوعاً .

وأخرجه أبو داود في الأدب ٤ / ٣٢٤ ، والبغوي في شرح السنة ١٣ / ٥٦ من طريق الحسن بن مكرم ، عن يزيد بن هارون ، عن محمد بن عمرو ، عن أبي سلمة ، عن أبي هريرة مرفوعاً .

وقال البغوي : « هذا حديثٌ متفق على صحته » .

(٢) في (ب) « لا نعلم » بالنون .

(١٥٦) = هو هشام بن سعد ، أبو عبَّاد المدني ، القرشيُّ مولاهم ، المتوفى في حدود ستين ومائة .

مصادر ترجمته : الجرح والتعديل ٩ / ٦١ - ٦٢ ، الضعفاء للعقيلي ٤ / ٣٤١ ، المجروحين لابن حبان ٣ / ٨٩ ، الكامل لابن عدي ٧ / ٢٥٦٦ ، تهذيب الكمال خ ١٤٣٩ ، سير أعلام النبلاء ٧ / ٣٤٤ - ٣٤٦ ، ميزان الاعتدال ٤ / ٢٩٨ ، العبر ١ / ٢٣٧ ، تهذيب التهذيب ١١ / ٣٩ ، الخلاصة للخزرجي ٤٠٩ .

(٣) ضعَّفَهُ ابنُ معين . وقال أحمدُ : لم يكن بالحافظ . وقال أبو حاتم : هو ، وابنُ إسحاقَ عندي سواءٌ . وقال أبو داودَ : هو ثقةٌ ، أثبتُ الناس في زيد بن أسلم . وقال ابنُ عدي : مع ضعفه =

٧٥ ـ يَرْوي عن الزهري ، عن أبي سلمةَ : **في قِصَّةِ المُوَاقِعِ في رمضانَ .**

[وهذا أنكَرَهُ الحُفَّاظُ قاطِبةً ، مِنْ حديثِ الزهري ، عَنْ أبي سلَمَة (١) ، لأنَّ أصْحابَ الزهري كُلَّهُم اتفقُوا عن الزهري ، عن حُمَيدِ بنِ عبد الرحمن بن عوف ، أخي أبي سَلمةَ (٢) .

وليس هو مِنْ حَدِيث أبي سَلَمةَ .

ومنهُمْ مَنْ رَواهُ عن هشامٍ ، عن الزهري ـ مقطوعاً ـ عن أبي هريرة .

رواهُ هكذا : وكيعٌ . قال أبو زرعة الرازي : أراد وكيعٌ ـ رحمه اللهُ ـ

= يُكْتَبُ حديثُهُ . .

وقال الحافظ ابن حجر : صدوقٌ ، له أوهامٌ ، ورُميَ بالتشيع .

(التقريب ٢ / ٣١٨) .

(١) أخرجه بهذا السند العقيليُّ في الضعفاء ٤ / ٣٤٢ ، وابنُ عدي في الكامل ٧ / ٢٥٦٧ في منكرات هشام بن سعد ، عن الزهري ، بهذا السند .

وقال ابنُ عدي : وخالف هشامُ بنُ سعد فيه الناس .

وأورده الذهبي في الميزان ٤ / ٢٩٨ أيضاً في منكراته .

(٢) أخرجه من هذا الوجه البخاري في كتاب الصوم ٢ / ٢٣٥ « بابُ إذا جامع في نهار رمضان ، ولم يكن له شيءٌ ، فتصدقَ عليه » ومسلم أيضاً في الصوم ٣ / ١٣٩ ، وأبو داود ١ / ٣٢٥ ، والترمذي ١ / ١٣٩ ، وابنُ ماجه ١ / ٦٧١ ، والدارمي ٢ / ١١ ، وأحمدُ ٢ / ٢٠٨ ، ٢٤١ ، ٢٨١ ، والبيهقي في السنن الكبرى ٤ / ٢٢١ ـ ٢٢٤ ـ من طرق عن الزهري عن حُميد بن عبد الرحمن ، عن أبي هريرة مرفوعاً .

ولفظُ البخاري : عن أبي هريرة قال : بينا نحنُ جلوسٌ عند النبي ﷺ إذ جاءه رجل ، فقال : يا رسول الله هَلَكْتُ !!

قال : « مالك ؟ » قال : وقعت على امرأتي وأنا صائمٌ . فقال رسول الله ﷺ : « هل تجدُ رقبة تعتقها ؟ » قال : لا . قال : « فهل تستطيع أن تصوم شهرين متتابعين ؟ » قال : لا . الحديث بطوله .

السِّتْرَ على هِشام ، فأسْقَط أبا سلَمةَ] [١] .

(١٥٧) = / داودُ بنُ عبد اللهِ الجعفري :

مُقَارِبُ الحديث [٢] ، يُخطِئُ أحياناً . قال أبو حاتم : إنَّهُ صدوقٌ ، [و] أخْطَأَ [في] [٣] :

٧٥ ـ حديث مالكٍ عن نافع عن ابن عمر : في رَفْعِ اليدينِ [٤] .

---

(١) عبارةُ المصنف من أول الفقرة إلى هنا نقلها الحافظ في التهذيب ١١ / ٤١ .

(١٥٧) = هو داود بن عبدالله بن أبي الكرم محمد بن علي بن عبد الله بن جعفر بن أبي طالب الهاشمي الجعفري أبو سليمان المدني .

وقد لخص القول فيه الحافظ فقال : صدوق ربما أخطأ . من العاشرة . (التقريب ١ / ٢٣٢) .

مصادر ترجمته : الجرح والتعديل ٣ / ٤١٧ ، الضعفاء للعقيلي ٢ / ٣٦ ، الميزان ٢ / ١٠ ، الكاشف ١ / ٢٨٩ ، المغني في الضعفاء ١ / ٢١٨ ، تهذيب التهذيب ٣ / ١٩٠ ، الخلاصة للخزرجي ص ٩٣ .

(٢) نقل العبارة عنه الحافظُ في التهذيب ٣ / ١٩٠ ، وزاد : (وكان جواداً) ثم ذكر بقية كلام المصنف ، ونقلها أيضاً في النكت على كتاب ابن الصلاح ٢ / ٦٧٩ .

(٣) سقطت الواو ، و (في) من (أ) .

(٤) حديثُ رفع اليدين في الصلاة متفقٌ عليه ، أخرجه البخاري في الأذان كما في الفتح ٢ / ٢١٩ ، « باب رفع اليدين إذا كبَّر وإذا ركع وإذا رفع » .

ومسلم في الصلاة ١ / ٢٩٢ « باب استحباب رفع اليدين حَذْو المنكبين » كلاهما من طريق الزهري عن سالم بن عبد الله عن عبد الله بن عمر مرفوعاً . ولفظ البخاري : « قال : رأيت رسول الله ﷺ : إذا قام في الصلاة رفع يديه حتى يكونا حَذْو منكبيه ، وكان يفعلُ ذلك حين يكبِّرُ للركوع وحين يرفع رأسهُ من الركوع ، ولا يفعل ذلك في السجود » اهـ .

وأخرجه أيضاً مالكٌ في الموطأ كما في شرح الزرقاني ١ / ١٥٦ « باب ما جاء في افتتاح الصلاة » عن الزهري عن سالم عن ابن عمر مرفوعاً .

ولم يذكر فيه الرفعَ من الركوع . قال ابنُ عبد البر كما في نصب الراية ١ / ٤٠٧ : هذا الحديث أحدُ الأحاديث الأربعة التي رفعها سالمٌ عن أبيه عن النبي ﷺ ووقفها نافعٌ عن ابن عمر ، =

رَفعهُ إلى النبي ﷺ . والمحْفُوظُ مِنْ حديثِ مَالك عن نافع عنِ ابن عمر موقوفٌ ، ويُكْثِرُ دَاودُ عن عبد الواحدِ بنِ أبي عون عن الزهري أحَاديث غَرائبَ ، كان أبو حاتم (يَضُنُّ) [1] بِهَا .

(١٥٨) = / إسماعيل بنُ أبي أويس ابن أختِ مالك :

أكثر عَنهُ البخاري في الصحيح [2] ،وجماعةٌ مِنَ الأئمَّة الحفَّاظ قالوا : كان ضَعِيفَ العَقْلِ [3] ، وروى عنَ الضُّعفاء مِثْلِ كثير بن عبد الله المزني [4] ، عن

= والقول فيها قولُ سالم . اهـ بتصرف . وقال أبو داود بعد تخريجه في باب افتتاح الصلاة ١ / ١١٥ من طريق عُبيد الله بن عمر عن نافع عن ابن عمر ـ قال : والصحيحُ أنه من قول ابن عُمر ، وليس بمرفوع اهـ .

هذا وقد أفرده البخاري بجزء خاص مطبوع بعنوان « قرة العينين برفع اليدين في الصلاة » وانظر فتح الباري ١ / ٢١٨ ، ونصب الراية ١ / ٤٠٦ .

(١) وقع في الأصل : (يَعِنُّ بها) !!

(١٥٨) = هو إسماعيل بن أبي أُويس ، عبد الله بن عبد الله بن أُويس بن مالك بن أبي عامر أبو عبد الله الأصبحي ، المدني ، ولد سنة ١٣٩ هـ ومات سنة ست وعشرين ومائتين ، وقيل سنة سبع وعشرين ومائتين في رجب .

مصادر ترجمته : التاريخ الكبير ١ / ٣٦٤ ، التاريخ الصغير ٢ / ٣٥٤ ، الضعفاء والمتروكين للنسائي ١٨ ، الجرح والتعديل ٢ / ١٨٠ ، الكامل لابن عدي ١ / ٣١٧ ـ ٣١٨ ، تذهيب التهذيب ١ / ٦٤ / ١ ، سير أعلام النبلاء ١٠ / ٣٩١ ـ ٣٩٥ ، تذكرة الحفاظ ١ / ٤٠٩ ، العبر ١ / ٣٩٦ ، ميزان الاعتدال ١ / ٢٢٢ ، المغني في الضعفاء ١ / ٧٩ ، الديباج المذهب ١ / ٢٨١ ـ ٢٨٢ ، تهذيب التهذيب ١ / ٣١٠ ـ ٣١٢ ، طبقات الحفاظ ١٧٥ .

(٢) قال الحافظُ ابن حجر : « احتج به الشيخان ، إلاَّ أنهما لم يكثِرا من حديثه ، ولا أخرج له البخاري ممَّا تفردَ به سوى حديثين » (هدي الساري ١١٧) .

(٣) ضعفه النسائي والدارقطني ، وقال أحمدُ : لا بأس به ، وقال ابنُ معين : صدوقٌ ضعيفُ العقل ، ليس بذاك ، وقال ابنُ عدي : روى عن خاله غرائب لا يتابعه عليها أحدٌ ، وهو خيرٌ من أبيه ، وقال الحافظ ابن حجر : صدوق ، أخطأ في أحاديث من حفظه ، من العاشرة / خ م ت ق . (التقريب ١ / ٧١) .

(٤) هو كثيرُ بن عبد الله بن عمرو بن عوف المزني المدني ، ضعيفٌ ، ومنهم من نسبه إلى الكذب ، =

أبيه عن جده أحاديثَ أنكرُوها . وعن أقرانِهِ مِنْ أهْلِ المدينةِ مِنْ الضُّعفَاء . وقواهُ أبو حاتم الرازي أيضاً ، وقال : كان ثَبْتاً في حَديثِ خَالِهِ مَالِكٌ (١) .

٧٧ ـ قَولُهُ ﷺ : « إنَّ من الشِّعْرِ حِكْمَةً » .

المَحْفُوظُ مِنْ حَديثِ سَعيدِ بنِ جُبير ، عن ابن عباس ، عن النبي ﷺ . يتفرَّدُ به يحيى بنُ كَثِير العَنْبري (٢) ، عن شُعْبَةَ ، عن أبي إسْحاقَ .

فَأمَّا مِنْ حديثِ عِكْرمةَ : فرواه سماكُ بنُ حَرْب وَغيْرُهُ ، عن عِكْرِمَةَ (٣) . ورَواهُ (عن) (٤) سماكَ : إدْرِيسُ الأوْدي (٥) .

= من السابعة / د ت ق . (التقريب ٢ / ١٣٢) .

(١) وقال ابنهُ في الجرح والتعديل ٢ / ١٨١ : سمعتُ أبي يقولُ : إسماعيل بن أبي أُويس محلُّه الصدقُ ، وكان مُغفلاً . ونقل عبارة المصنف الحافظُ ابنُ حجر في التهذيب ١ / ٣١١ حيث قال : « ونقل الخليلي في الإرشاد أن أبا حاتم قال : كان ثبتاً في خاله ، وفي الكمال : إن أبا حاتم قال : كان من الثقات » .

(٢) هو يحيى بنُ كثير بن درهم العنبري ، مولاهم ، البصري ، أبو غسانَ ثِقةٌ . توفي سنة ٢٦٠هـ .
انظر ترجمته : في التاريخ الكبير ٨ / ٣٠٠ ، الصغير ٢ / ٢٩٧ ، الجرح والتعديل ٩ / ١٨٣ ، تهذيب التهذيب ١١ / ٢٦٦ .

(٣) أخرجه أبو داود في الأدب ٤ / ٤٠٣ ، والترمذي في الاستئذان والآداب ٤ / ٢١٦ ، وابنُ ماجه في الأدب ٢ / ١٢٣٥ كلهمْ من طريق سماك بن حرب ، عن عكرمة بهذا السند .
وقال الترمذي : حديثٌ حسنٌ صحيحٌ ، وزاد أبو داود : « جاء أعرابيٌّ إلى النبيِّ ﷺ ، فجعل يتكلَّمُ بكلامٍ ، فقال النبيُّ ﷺ : إنَّ من البيان سحراً .... » الحديث .
وأخرجه بوجه آخر البخاري في الأدب ٧ / ١٠٧ ، وأبو داود في الأدب ٤ / ٣٠٣ ، والدارمي في الاستئذان ٢ / ٢٠٧ . وابنُ ماجه في الأدب ٢ / ١٢٣٦ من طريق مروان بن الحكم ، عن عبد الرحمن بن الأسود بن عبد يَغُوث ، عن أُبي بن كعب . مرفوعاً .

(٤) سقطت من (ب) .

(٥) هو إدريسُ بنُ يزيد بن عبد الرحمن الأوْدي .
ترجمته : التاريخ الكبير ٢ / ٣٧ ، الكاشف ١ / ١٠١ ، تهذيب التهذيب ١ / ١٩٥ .

قَدْ روَى عَنْ عِكْرِمةَ جَمَاعةٌ مِمَّن لَمْ يَلْقَوْهُ ، وإنَّما يُدَلِّسونَ ، كالحُسينِ بنِ واقد المروزي (١) ، وغَيْرِهِ .

٧٨ ـ قال ابْنُ عُلَيَّة : لما حَدَّثني ابنُ جريج ، عن سُليمانَ بنِ موسى ، عن الزهري ، عن عروة ، عن عائشةَ ، **عن النبي ﷺ : « أيُّما امْرأةٍ نُكِحَت بغير ولي ، فنِكَاحُهَا بَاطِلٌ ..... »** الحديث (٢) .

---

(١) هو الحسينُ بن واقِد ، أبو عبد الله المرزويُّ ، القاضي ، المتوفَّى سنة ١٥٩هـ .
وقيل : سنة ١٥٧ هـ . قال الحافظُ : « صدوقٌ ، له أوهامٌ » .
التقريب ١ / ١٨٠ ، الميزان ١ / ٥٤٩ ، سير أعلام النبلاء ٧ / ١٠٤ .

(٢) تمامه : « .... فنكاحها باطل ، فنكاحها باطل ، فإن دخل بها فلها المهرُ بما استحلَّ من فرجها ، وإن اشتجروا فالسلطانُ وليُّ من لا وليَ لها » .
أخرجه أبو داود في النكاح ١ / ١٨٤ ، والترمذي في النكاح ٢ / ٢٨١ ، وابنُ ماجه أيضاً في النكاح ١ / ٦٠٥ ، والدارميُّ ٢ / ١٣٧ ، وأحمد في المسند ٦ / ٤٧ ، ١٦٥ ، وابنُ أبي شيبة في المصنف ٤ / ١٢٨ ـ والطحاوي ٢ / ٤ ، وابنُ الجارود في المنتقى (٧٠٠) ، وابنُ عدي في الكامل ٣ / ١١١٥ ـ ١١١٦ ، والدارقطني في السنن ٣٨١ ، والحاكم في المستدرك ٢ / ١٦٨ ، والبيهقي في السنن الكبرى ٧ / ١٠٥ من طرقٍ عديدة عن ابن جريج ، عن سليمانَ بن موسى بهذا السند .
وقال الترمذي : « هو عندي حسنٌ . وقد تكلَّمَ بعضُ أصحابِ الحديثِ فيه . ثم ذكر الحكاية المتقدمة عن ابن جريج ، وقال : وذُكِرَ عن يحيى بن معين أنه قال : لم يَذْكُر هذا الحرف عن ابن جريج ، إلا إسماعيلُ بنُ إبراهيمَ . قال يحيى بن معين : وسماع إسماعيل عن ابن جريج ليس بذاك ، إنما صحَّحَ كتبه على كُتُبِ عبد المجيد بن عبد العزيز بن أبي رواد ، ما سمعَ مِن ابن جريج ، وضعف يحيى رواية إسماعيلَ بن إبراهيم عن ابن جريج » اهـ .
وقال ابنُ عدي في الكامل ٣ / ١١١٥ : وهذا حديثٌ جليلٌ في هذا الباب ، في (باب لا نكاح إلاَّ بولي) وعلى هذا الاعتمادُ في إبطال نكاحٍ بغير ولي . اهـ ثم أشار إلى الطُّرق التي أشار إليها المصنف ...
وقد أطالَ الكلامَ عليه البيهقيُّ في السنن ٧ / ١٠٥ ، والخلافيات ، وتكلم عليه الدارقطنيُّ في جُزء « مَنْ حدَّثَ ونسى » والخطيب بعده ، وأعلَّ ابنُ حبانَ ، وابنُ عدي ، وابنُ عبد البر ، والحاكمُ ، وغيرُهُمْ الحكاية عن ابن جريج ، وأجابوا عنها على تقدير الصحة بأنه لا يَلزم من نسيان الزهري له أن يكونَ سليمان بن موسى وَهِمَ فيه . (انظر التخليص الحبير ٣ / ١٥٦) .

قال ابنُ جريج : فَلَقيتُ الزهريَّ بعد ذلك ، فَسأَلْتهُ ، فَلَمْ يَحْفَظْهُ .

قال ابنُ جريج : وأنا مِمَّن لايتَّهِمُ سليمان [١] .

وفي هذا الحديثِ اختلافٌ كَثيرٌ مِنْ حديثِ عُرْوةَ [٢] .

فقدْ رواهُ زَمْعة بنُ صالح [٣] ، وصدقَةُ [٤] ، وغيرُهما ، عن هشامِ بن عروةَ عن أبيه ، عن عائشةَ ، ولم يُتَابِعهم الأئَّمةُ مِنْ أصْحابِ هشام .

ورواهُ حجاجُ بنُ أرطاةِ ، عن الزهري ، عن عروة ، عن عائشة [٥] .

ويُقَالُ : إن الحجاجَ لم يَسْمَعْ من الزهري .

والحجاجُ يُدلِّسُ [٦] . وقال مَعْمر : سألتُ الزهريَّ عَنِ النكاح بِغَيْرِ وَلي ؟ فقال : عنْدَ كفءٍ لم يُنْزعْ [٧] .

---

(١) هو سليمان بنُ موسى ، الأموي ، مولاهم ، الدمشقي ، الأشدق ، قال الحافظُ : صدوقٌ ، فقيهٌ في حديثه بعضُ لينٍ وخلطَ قبل موته بقليل (التقريب ١ / ٣٣١)
وانظر ترجمته : في تهذيب التهذيب ٤ / ٢٢٦ ـ ٢٢٧ .

(٢) انظر الكامل لابن عدي ٣ / ١١١٥ ـ ١١١٦ ، السنن الكبرى للبيهقي ٧ / ١٠٥ ، ونصب الراية ٣ / ١٨٤ ، والتلخيص الحبير ٣ / ١٥٦ .

(٣) هو زمعةُ ـ بسكون الميم ـ بن صالح الجَنَدي ـ بفتح الجيم والنون ـ اليماني نزيلُ مكةَ ، أبو وهب ، قال الحافظُ : ضعيفٌ ، وحديثُهُ عندَ مسلمٍ مقرونٌ . (التقريب ١ / ٢٦٣) .

(٤) هو صدقةُ بن عبد الله السمينُ ، أبو معاويةَ ، أو أبو محمد الدمشقي . ضعيفٌ ، مات سنة ١٦٦هـ . (التقريب ١ / ٢٦٦) .

(٥) أخرجه من طريق الحجاج عن الزهري : الترمذيُّ ٢ / ٢٨٢ ، وابنُ ماجه ٢ / ١٨٧٩ ، وأحمدُ ٦ / ٢٦٠ ، والطحاوي ٢ / ٤ ، والبيهقي ٧ / ١٠٩ .

(٦) تقدمت ترجمته برقم (٢٠) .

(٧) أخرجه بنحوه ابنُ أبي شيبة في المصنف ٤ / ١٣٣ ، عن عبد الأعلى عن معمر قال : سألتُ الزهري عن امراةٍ تَزَوَّجُ بِغَيرِ وَلي ؟ فقال : إنْ كانَ كفءً جاز .
وأخرجه أيضاً عن وكيع ، عن سفيان عن إسماعيل بن سالم عن الشعبي قال : إذا كان كفءً جاز .

وهذا الحديثُ مِنْ حديثِ عائشةَ مِنَ الصَّحيحِ المَعْلُولِ .

حدثني جدِّي ، حدثنا أحمدُ بنُ الحسين بن الجنيدِ ، حدثنا حُميدُ بنُ الربيع ، حدثنا سفيانُ بنُ عيينةَ ، عن الزهري ، عن سالم عن أبيهِ قال : **رأيت النبيَّ ﷺ وأبا بَكْر وعُمرَ يَمْشون أمامَ الجنَازةِ** (١) .

فقيلَ لسفيانَ : إنَّ مَعمراً وأصْحابَ الزهري يخالفونكَ فيه ؟! فقال : الزهري حَدَّثنيهِ سَمِعْتُهُ مِنْ فِيه ، يُعيدُهُ ويُبْديه (٢) مِرَاراً ، أَلَسْتُ أُحْصِيهِ عَن سالم عَنْ أبيهِ .؟!

يُقَالُ : أَخْطأَ ابْنُ عُيينة في هذا الحديثِ حَيْثُ رَفَعهُ ، وأصْحَابُ الزهري وقفُوهُ عن ابْنِ عُمَرَ : أَنَّهُ رآى أبا بكر وعُمَر يَمْشِيانِ أمامَ الجَنَازةِ .

وروى ابنُ جريج عن الزهري عن سالم عن أبيهِ قال : « رأيتُ النبي وأبا بكر وعمر » مسنداً .

وقيلَ : لايَصُحُّ سَماع ابْنِ جُريج هذا الحديث مِنَ الزهري ، إنَّما أخَذَهُ عن ابن عيينة .

ورواهُ عَمْرُو بنُ عاصم الكلابي عن هَمَّام عن بكر بنِ وائل ، وسفيانَ ، ومنصور ، ومعمر مسنداً عن الزهري . ويقال : إنه أخطأ فيه حَيْثُ جَمعَ بينهم مرفوعاً .

ورواهُ عنِ ابن جُريج حَجَّاجُ بنُ محمَّد ، وهو أحدُ الثِّقاتِ . وهو مِنَ الصِّحَاحِ المَعْلولاتِ (٣) .

---

(١) تقدم تخريجه في الجزء الثاني برقم (٣٥) .

(٢) كذا في الأصل ، وسيعيد المصنف العبارة أيضاً في الجزء الثامن صفحة ٧١٨ .

(٣) انظر السنن الكبرى للبيهقي ٤ / ٢٣ ، نصب الراية ٢ / ٢٩٤ ، التلخيص الحبير ٢ / ١١١ .

٧٩ - روَى ابنُ جريـج ، عَن أبي الـزُّبير ، عن جَـابر ، عن النبيِّ ﷺ : « **لَيْسَ على المُنْتهِبِ ولا على المُخْتلِسِ ، ولاَ على الخائنِ قَطْعٌ** » (١) .

ويُقـالُ : إنَّ هَـذَا لَمْ يَسْمَعـهُ مِنْ أبي الـزُّبيرِ (٢) ، لكنَّـهُ أخَـذَهُ عن يـاسين

---

(١) أخرجه أبو داود في السرقة ٢ / ٢٤٧ ، والترمذي في الحدود ١ / ١٨٧ ، والنسائي ٢ / ٢٦١ ، والدارمي ٢ / ١٧٥ ، وابنُ ماجه ٢ / ٨٦٤ ، وأحمدُ في المسند ٣ / ٣٨٠ ، والطحاوي في شرح معاني الآثار ٢ / ٩٨ ، وابنُ حبان في صحيحه (١٥٠٢ - ١٥٠٤) والدارقطنيُّ في سننه ٣٦٢ والبيهقي في السنن الكبرى ٨ / ٢٧٩ ، من طرقٍ عن ابن جريج ، بهذا السند .

وقال الترمذي : حديثٌ حسنٌ صحيحٌ .

وزاد أبو داود : « ومن انتهب نُهبةً مشهورةً فليس منا » وفي روايةٍ له بهذا السند أيضاً : « لَيسَ على الخائِنِ قَطْعٌ » .

(٢) قد أعلَّ هذا الحديثَ جماعةٌ منهم : أبو داود ، والنسائي ، وابنُ أبي حاتم ، وابنُ القطَّانِ .

قال أبو داود : « وبلغني عن أحمد أنَّهُ قال : إنَّما سمعه ابنُ جُريج من ياسين الزيات ، وقال ابنُ أبي حاتم : سألتُ أبي ، وأبي زُرعةَ عن حديثٍ رواه ابن جُريج ، عن جابر ..... (فذكره) .

فقالا : لم يسمعْ ابنُ جريج هذا الحديث من أبي الزبير . يُقَالُ : إنه سمعهُ من ياسين : أنا حدَّثتُ به ابن جريج ، عن أبي الزبير .

فقلتُ لهما : ما حالُ ياسين ؟ فقالا : ليس بالقوي » اهـ .

العلل ١ / ٤٥٠ .

لكن لا ينافي هذا أن يكون ابن جُريج سمعه بعد ذلك من أبي الزبير . وقد جاء بروايةٍ أخرى فيها التصريحُ بسماعه من أبي الزبير عند الدارمي والنسائي .

قال الدارميُّ : أخبرنا أبو عاصم ، عن ابن جُريج قال : أنا أبو الزبير قال جابرٌ .

وروايةُ النسائي أوردها الحافظُ ابنُ حجر في التلخيص الحبير ٤ / ٦٥ ، ولم أجدها في السنن المطبوعة ولعلَّها في الكبرى .

وقد رواه النسائي عن سويد بن نصر ، عن ابن المبارك ، عن ابن جُريج : أخبرني أبو الزبير ... إلخ .

فزال الإشكال بأنَّ ابنَ جُريج لم يسمعْهُ من أبي الزبير .

وأعله ابنُ القطان بأنه من مُعَنْعَنِ أبي الزبير ، عن جابر .

وتعقَّبهُ الحافظُ ابنُ حجر بقوله : « وهو غيرُ قادح ، فقد أخرجه عبد الرزاق في مصنفه ١٠ / ٢٠٩ عن ابن جريج ، وفيه التصريح بسماع أبي الزبير له من جابر » (التلخيص الحبير ٤ / ٦٦) .

الزيات ـ وهو ضَعِيفٌ جدًّا [١] عن أبي الزبير .

وابنُ جريج : يُدلِّس في أَحادِيثَ [٢] ، ولا يَخْفَى ذَلِكَ على الحُفَّاظِ .

٨٠ ـ حدثنا عبدُ اللهِ بنُ محمد بن زياد المزكيّ النيسابوري ، حدثنا أحمدُ بنُ محمد بن يحيى الحافظُ ، حدثنا محمدُ بنُ يحيى الذهلي ، ح ، وحدثنا علي بنُ أحمد ابنِ صالح المقرىء ، حدثنا الحسنُ بنُ علي بنِ نصر الطوسي ، حدثنا الحسنُ بنُ محمد بن الصباح الزعفراني .

ح ـ وحدثني أبي وغَيْرُهُ ، قالوا : حدثنا عليُّ بنُ إبراهيمَ القطانُ ، حدثنا أبو حاتم الرازي ، حدثنا محمدُ بنُ يزيدَ بنِ خُنَيْس [٣] بمكةَ .

حدثنا الحسنُ بن محمد بن عُبيدِ الله بن أبي يزيدَ قال : قال لي ابنُ جريج : يا حَسَنُ حَدَّثني جدُّك عُبيدُ الله بنُ أبي يزيد عن ابنِ عباس قال : **جاء رَجلٌ إلى النبي ﷺ فقال : يارسولَ اللهِ رأيتُ كأني نائمٌ إلى جَنْبِ شجرةٍ ، وأنا أَقْرأ سورةَ (صٓ) فلما بلغتُ إلى قوله تعالى : ﴿ وَخَرَّ راكِعاً وأَنَابَ ﴾ [٤] سَجدْتُ ، فرأيتُ الشجرةَ سَجَدتْ ، وقالت : يارَبِّ أعظِمْ بهَا أجري ، واجعلها لي عندَكَ ذُخْراً ، وتقبَّلها مِنِّي كما تقبلْت مِنْ عبدكِ داودَ . قال ابنُ عباس : رأيتُ النبيَّ ﷺ سجدَ وقال في سجوده ما قال ذلك الرجلُ**

---

(١) ضعفه ابنُ معين ، وقال : ليس حديثهُ بشيء . وقال البخاري : منكَرُ الحديث . وقال النسائي ، وغيرهُ : متروكٌ .

وقال ابنُ حبان : يروي الموضوعات .

انظر ميزان الاعتدال ٤ / ٣٥٨ ـ ٣٥٩ .

(٢) تقدمت ترجمته في صفحة ٣٣٩ .

(٣) بضم الخاء المعجمةِ وفتح النون ـ مصغراً ـ المخزومي ، مولاهم ، المكي ، مقبولٌ ، وكان من العُبَّاد . التقريب ٢ / ٢١٩ .

(٤) سورة ص الآية (٢٤) .

حاكياً عَنْ تِلكَ الشَّجَرةِ [١] .

هذا غَريبٌ صَحِيحٌ مِنْ حَديث ابنِ جريج ، قَصَدَ أحمدُ بنُ حنبل إلى محمد ابن يزيد وسألهُ عَنْه ، ويتفرد بـه الحسنُ بنُ محمد المكي ، عن ابْن جُريج وهو ثِقةٌ .

(١٥٩) = / أبو محمد سفيانُ بن عُيَيْنَةَ بـنِ أبي عمران :

مولى بني هلال ، وهو هلاليٌّ الـدَّارِ ، لا هِلاليُّ النَّسبِ . إمـامٌ متفـقٌ عليـه بلا مدَافعةٍ ، سمع عَمرو بنَ دينار ، والزهري ، ومحمد بن المنكـدر وأبـا الزبير ،

---

(١) أخرجه الترمذي في كتاب الجمعة ٢ / ٤٦ « باب ما جاء ما يقول في سجود القُرآن » ، وابن ماجه في الصلاة ١ / ٣٣٤ « بـاب سجـود القرآن » والعقيلي في الضعفـاء ١ / ٢٤٢ ـ ٢٤٣ ، والحـاكمُ في المستـدرك ١ / ٢١٩ في الصلاة ، والبيهقي في دلائـل النبـوة ٧ / ٢٠ كُلهم من طريـق الحسن بن محمد بن عُبيد الله بن أبي يزيد ـ بهذا السند .

وقال الترمذي : « حديثٌ غريبٌ من حديث ابن عباس ، لا نعرفُه إلاَّ من هذا الوجه » وفيـه : الحسنُ بنُ محمد بن عُبيد الله ، ضعفهُ العقيلي ، وقال : لا يتابعُ عليه .

وقال الحافظُ : « مقبولٌ » . (التقريب ١ / ١٧٠) .

وأخرجه أبو يعلى في مُسْنَدِه « المَقْصَدُ العلي » ص ٤١٥ بوجـه آخر من طريق اليمان بن نصر عن عبد الله بن سعد ، قال : حدثني محمدُ بنُ المنكدر حدثني محمدُ بن عبـد الرحمن بن عوف ، عن أبي سعيد الخدري . فذكره مرفوعاً .

وفيـه اليمان بن نصر ، وهـو مجهولٌ انظر الميزان ٤ / ٤٦١ ، مجمع الـزوائـد ٢ / ٢٨٥ ، المطـالب العالية ١ / ١٢٩ .

(١٥٩) = ميمون مولى محمد بن مُزاحم أخي الضحاك بن مزاحم، الكوفي ثم المكي شيخ الإسلام الحـافظُ الكبيرُ ، قال الشافعي : لولا مالك ، وسفيانُ بن عيينـة لـذهب عِلْمُ الحجـاز ، ولـدَ بـالكوفـة سنة ١٠٧ هـ وتوفي في شهر رجب سنة ١٩٨ هـ .

مصادر ترجمتـه : طبقـات ابن سعـد ٥ / ٤٩٧ ، التـاريخ الكبير ٤ / ٩٤ ، الصغير ٢ / ٢٨٣ ، الجرح والتعـديـل ١ / ٣٢ ، ٤ / ٢٢٥ ، الحلية ٧ / ٢٧٠ ، تـاريـخ بغـداد ٩ / ١٧٤ ، تهـذيب الكمال خ ٥١٧ ، تذهيب التهـذيب ٢ / ٣٦ / ١ ، سير أعلام النبلاء ٨ / ٤٥٤ ـ ٤٧٥ ، تـذكرة الحفـاظ ١ / ٢٦٢ ، ميزان الاعتـدال ٢ / ١٧٠ ، العبر ١ / ٢٠٨ ، تهـذيب التهـذيب ٤ / ١١٧ .

وربيعة بنَ أبي عبد الرحمن ، وصفوان بنَ سُلَيم ، ويحيى بن سعيد الأنصاري ، وأبا الزناد ، وزيد بنَ أسلم ، وعَبْدةَ بن أبي لُبَابةَ ، ومحمد بنَ عبد الرحمن بن أبي صعصعة ، وأبا إسحاق السَّبيعي [١] ، ويُقَالُ إنَّ سَماعَهُ مِنْه بعد ما اخْتَلَط أبو إسحاقَ [٢] ، وعاصمَ بنَ أبي النَّجُود ، وعَاصِمَ بنَ سليمانَ الأحولَ ، ومُصْعَب ابنَ سُلَيم ، وحُميد بنَ تِيروَيهِ الطويلُ ، وسليمانَ بنَ طرخان التيمي ، وعبدَ الله بن دينار ، وعُبيد الله بنَ أبي يزيد ، صاحبَ ابن عباس . والأعْمَشَ ، وأبا حازم سلمةَ بنَ دينار ، وإسماعيل بنَ أبي خالد ، وأبا طُوالَة [٣] الأنصاري ، وعبدَ الملكِ بن عُمَير ، في آخرين .

« الرواة عنه » [٤]

روى عنه الأعمشُ ، حديثين ، والثوريُّ ، وشعبةُ ، وهمَّامُ بن يحيى ، ومحمد ابنُ إسحاقَ ، وابنُ جريج ، ومعمر ، وسعيد القداح ، ومروانُ بن معاويةَ الفزاري ، وأبو عبد الرحمن المقرئُ ، وسعيدُ بنُ منصور ، والشافعي وابنُ عمِّهِ إبراهيمُ بنُ محمد ، والحُميدي ، ومحمد بنُ يحيى العدني [٥] ، ومحمد بنُ عباد المكي ، ومحمد بنُ ميمون الخياطُ ، ومحمد بنُ زَنْبور ، وسعيدُ بنُ عبد الرحمن المخزومي ، وعبدُ الجبار بنُ العلا العطار ، ومحمد بن منصور الجوَّاز [٦] ، ويوسفُ بنُ

---

(١) بفتح السين المهملة وكسر الباء الموحدة ، واسمه : عمرو بن عبد الله الهمداني سنأتي ترجمته برقم ٢٥٥ .

(٢) انظر الكواكبَ النيِّراتِ في معرفة من اختلط من الرواة الثقات ص ٣٤١ ـ ٣٥٦ .

(٣) بضم الطاء المهملة واسمه : عبد الله بن عبد الرحمن الأنصاري قاضي المدينة لعمر بن عبد العزيز المتوفى سنة ١٣٤هـ أو بعدها .
تقدمت ترجمته برقم (٣٨) .

(٤) إضافة من عندي للتوضيح .

(٥) بفتح العين المهملة والدال المهملة وفي آخرها نون . نسبة إلى مدينة عدن . (اللباب ١ / ١٢٦) .

(٦) بفتح الجيم وتشديد الواو ثم زاي ـ ابن ثابت بن خالد الخزاعي المتوفى سنة ٢٥٢هـ .
(التقريب ٢ / ٢١٠) .

يعقوب النجاحي ، والزبير بنُ أبي بكر الزبيري القاضي ، وعمُّه مصعبُ بنُ عبد الله ، وداودُ بن عبد الرحمن العطار ، وسليمانُ بنُ الحكم بن أيوب القُدَيْدِي [١] مِنْ أهْلِ قُدَيدَ « ناحِيةً » وأغْرَب عَنْه أحادِيثَ ، وخالد بنُ يزيد العمري المكي ـ ضعفه أبو زرعة ـ [٢] وخلاَّدُ بنُ يحيى ـ ثقة إمام ـ [٣] وأبو عُبيدة بنُ فضيل بن عياض .

ومن أهل المدينة : أبو مصعب ، وعبدُ الله بنُ نافع الصَّائغُ ، ويحيى بنُ المغيرةَ المخزومي ، وأبو مروانَ العثماني [٤] ، وعبدُ الله بن عِمْران العَتِكي [٥] ، وهارون بنُ موسى الفروي من ولد إسحاقَ بن أبي فَرْوة .

ومن أهلِ صنعاءَ : هشامُ بنُ يوسف ، وعبدُ الرزاق ، وزيد بنُ المبارك وعبدُ الملكِ بنُ الصباح ، وإسحاقُ بنُ يوسفَ الحُذَاقي [٦] .

ومن أهل زَبيد اليمنِ : أبو قُرَّةَ [٧] وأبو حُمَة .

---

(١) بضم القاف وسكون الياء بين الدالين المهملتين ، أولاها مفتوحة ، نسبةً إلى قديد منزل « يقع بين مكة والمدينة » . (اللباب ٢ / ٢٤٨) وقيل : اسمُ موضع قرب مكة . (معجم البلدان ٤ / ٣١٣) ووقع في الأصل (فديد) بالفاء وهو تصحيف .

(٢) لم يضعفه أبو زرعة وحدهُ ، فقد كذَّبَهُ أبو حاتم الرازي ، ويحيى القطان .
وقال ابنُ حبان : يروي الموضوعات عن الإثبات . (انظر الميزان ١ / ١٤٦ ـ ١٤٧) .

(٣) خلاد بن يحيى بن صفوان السلمي أبو محمد الكوفي ، قال الحافظُ : صدوق ، رمي بالإرجاء ، وهو من كبار شيوخ البخاري . (التقريب ١ / ١٣٠) .

(٤) واسمه : محمد بنُ عثمان بن خالد الأموى ، المدني نزيل مكة ، صدوقٌ يُخطِىءُ .
(التقريب ٢ / ١٨٩) .

(٥) بفتح العين المهملة والتاء المثناة من فوقها ، وفي آخرها كاف نسبة إلى العتيك ، وهو بطن من الأزد . (اللباب ٢ / ١٢٠) .

(٦) بضم الحاء المهملة وفتح الذال المعجمة بعدها ألف ، وفي آخرها قاف . (انظر اللباب ١ / ٢٨٦) .

(٧) بضم القاف واسمه : موسى بن طارق اليماني القاضي .
تقدمت ترجمته برقم (٦٢) .

ومن أهل البصرة : غَيْر شعبةَ ، وهمامِ بنِ يحيى - يحيى بنُ سعيد وابنُ مهدي ، وأبو الوليد ، وسليمانُ بنُ حرب ، وإبراهيمُ بن بشَّار وأبو الربيع العَتَكي ، ونصرُ بنُ علي الجَهْضمي [١] ، وروح بنُ عُبادَة ، وأبو عاصم وغَيْرُهُمْ .

[و][٢]**من أهلِ الكوفة :** غير الثوري -: شريك بنُ عبد الله ، وأبو أسامة ، وعبدُ الله بنُ نُمير ، وابنَه محمد ، والحسينُ بنُ علي الجُعَفي ويحيى بنُ آدم ووكيع ، وعبيدُ الله بنُ موسى ، وأبو نُعيم الفَضْلُ بن دكين ، وأبو هشام الرفاعي ، وأحمدُ بنُ يونس ، وعلي بن المُنْذِر الطَّرِيقي [٣] ، وأبو بكر وعثمانُ ابنا أبي شيبةَ ، ومحمد بنُ إسماعيل الأحْمَسي[٤] ، وهارون بنُ إسحاق الهمداني ، ويحيى الحِماني [٥] ، وجرير بنُ عبد الحميد (- مع جلالته -) وزيد بن الحُبَاب [٦] ، وقَيْسُ بنُ الربيع الأسدي .

ومن أهل بغدادَ : سليمانُ بنُ داود الهاشمي ، وأحمدُ بنُ حنبل ، وابنُ المديني ، وابنُ معين ، وأبو خيثمة ، وعَمرو الناقد ، وشبابةُ ، وعَمرو بن علي بصري حافظ ، ينزل بغداد ، وإسحاقُ بن حاتم العلاَّف المدائني ، وأبو الأشعث

---

(١) بفتح الجيم والضاد المعجمة وبينهما هاء ساكنة وفي آخرها ميم .
(انظر اللباب ١ / ٢٥٨) .

(٢) سقطت الواو من (ب) .

(٣) بفتح الطاء المهملة وفي آخرها قاف . (اللباب ٢ / ٨٧) .

(٤) بفتح الألف وسكون الحاء المهملة وفتح الميم وفي آخرها سين مهملة ، نسبة إلى أحمس وهي طائفة من بجيلة نزلوا الكوفة .
(اللباب ١ / ٢٤) .

(٥) بكسر الحاء المهملة وتشديد الميم وفي آخرها نون نسبة إلى حمان وهي قبيلة من تميم وهو حمان بن عبد العزيز بن كعب بن سعد بن زيد .
(انظر اللباب ١ / ٣١٦) وسيأتي برقم (٢٨٢) .

(٦) بضم الحاء المهملة وبفتح الباء الموحدة فألف فباء موحدة .

العجلي [١] ، وأبو يوسف يعقوب بن إبراهيم القاضي [٢] ، والعباس بنُ يزيد البحراني ، والحسن بن محمد بن الصباح الزعفراني ، وأحمد بن الربيع اللَّخمي ، ومحمد بنُ الصباح الجَرْجَرائي [٣] ، وأبو همام الوليد بن شجاع ، ومحمد بنُ عمرو ابن أبي مذعور ، وعبدُ الله بن محمد الضعيف ، وهو ثقة لكنه يُلقَّبُ بالضعيف [٤] والحسن بن الصباح البزار ، وسعدان بن نصر [٥] وغيرهم .

ومن أهل واسط : إسحاقُ الأزرق [٦] ، وإسحاقُ بنُ شاهين ، وعمرو بنُ عون ، وبِشْر بنُ مطر ، وعمَّارُ بن خالد ، ومحمد بن الوزير [٧] ، وأيوبُ بنُ حسان .

ومن أهل الأُبلَّةِ [٨] : شَيْبانُ بنُ فرُّوخ ، ويحيى بنُ كثير ، [و] [٩] أبو

---

(١) هو أحمدُ بن المقدام أبو الأشعث العجلي ، بصري ، صاحبُ حديث ، سيأتي برقم (٣١٠) .

(٢) سيأتي برقم (١٦٩) .

(٣) بالراء الساكنة بين الجيمين المفتوحتين وفي آخرها ياء مثناة من تحت ، نسبة إلى جرجرايا وهي بلدةٌ قريبة من دجلة بين بغداد وواسط .

(انظر اللباب ١ / ٢٢٠ ، معجم البلدان ٢ / ١٢٣ ، مراصد الاطلاع ١ / ٣٢٤) .

(٤) هو عبد الله بن محمد بن يحيى الطرسوسي ، ولُقِّب بالضعيف لأنه كان كثيرَ العبادة وقيل كان نحيفاً ، وقيل لُقِّب بذلك لشدة إتقانِه . (التقريب ١ / ٤٤٨) .

(٥) هو سعدان بن نصر بن منصور الثقفي البغدادي المتوفى سنة ٢٦٥هـ .

انظر ترجمته : في الجرح والتعديل ٤ / ٢٩٠ ، تاريخ بغداد ٩ / ٢٠٥ ، البداية والنهاية ١١ / ٣٨ ، سير أعلام النبلاء ١٢ / ٣٥٧ .

(٦) في (ب) جاءت العبارة هكذا : ومن أهل إسحاق إسحاق الأزرق !!

(٧) في (ب) « العربي » !!

(٨) بضم أوله وثانيه وتشديد اللاَّم وفتحها وهي بلدةٌ على شاطىء دجلة البصرة العظمى في طرف الخليج العربي ، الذي يدخل إلى مدينة البصرة .

انظر معجم البلدان ١ / ٧٧ ، اللباب ١ / ١٩ ، مراصد الاطلاع ١ / ١٣ .

(٩) سقطت الواو من (ب) .

حسَّان العَنْبري .

ومن أهلِ الموصل : المُعَافى بنُ عمرانَ، وعلي بنُ حرب ، وغَسَّانُ بنُ سليمان .

ومن أهل مصر : ابنُ وهب ، وعلي بنُ معبد ، وأسدُ بنُ موسى ، وأيوبُ ابنُ سويد ، ويونسُ بنُ عبدِ الأعلى المصريون ، ومحمد بنُ أبي السرِّي [١] العَسْقلاني [٢] ، وأحمدُ بنُ شيبانَ الرملي ، ومحمد بنُ يوسف الفِرْيَابي [٣] وإسحاق بن عبد الأعلى الأيْلي[٤]، ومحمد بنُ داودَ بنِ أبي ناجية الإسكندراني[٥] .

ورَوَّادُ بنُ الجراح العسقلاني ، وآدمُ بنُ أبي إياس العسقلاني ، ومَخْلَد بنُ يزيد ، وهشامُ بنُ الحارث ، وعَمْرو بنُ خالد الحرّانيون [٦] والوليدُ بن مسلم ، وهشام بن عمار ، وعبد الله بن محمد النّفيلي [٧] ، وأبو نعيم عبيد بنُ هشام

---

(١) هو محمدُ بنُ المتوكل بن عبد الرحمن الهاشمي مولاهم ، العسقلاني المتوفى سنة ٢٣٨هـ . قال الحافظُ : صدوقٌ عارف له أوهام كثيرةٌ .
التقريب ٢ / ٢٠٤ ، وانظر اللباب ٢ / ١٣٦ .

(٢) بفتح العين المهملة وسكون السين المهملة ، وفتح القاف بعدها لام وفي آخرها نون ، نسبةً إلى عسقلان مدينةٌ بساحل الشام من أرض فلسطين .

(٣) بكسر الفاء وسكون الراء وفتح الياء آخر الحروف وبعد الألف باء موحدة ، هذه نسبة إلى فاريَاب بُليدةٌ بنواحي بَلْخ .
(انظر اللباب ٢ / ٢١١) . وستأتي ترجمته برقم (١٩٦) .

(٤) بفتح الألف وسكون الياء المنقوطة باثنتين من تحتها وفي آخرها لام ـ بلدةٌ على ساحل بحر القَلْزم مما يلي ديار مصر . خرج منها جماعةٌ من العلماء في كلِّ فنٍ . (اللباب ١ / ٧٩) .

(٥) بكسر الألف وسكون السين المهملة وفتح الكاف وسكون النون وفتح الدال المهملة والراء وفي آخرها نون ، نسبةً إلى مدينة الإسكندرية المشهورة الواقعة على ساحل البحر الأبيض المتوسط .
(انظر اللباب ١ / ٤٦) .

(٦) بفتح الحاء وتشديد الراء نسبة إلى مدينة حران المعروفة بالجزيرة . (انظر اللباب ١ / ٢٨٩) .

(٧) بضم النون وفتح الفاء وسكون الياء تحتها نقطتان وبعدها لام ، نسبة إلى جد المذكور . (انظر اللباب ٣ / ٢٣٤) .

الحلبي ، ومحمد بنُ يزيدَ بن أبي أُسامةَ الرَّقي [١] ، وعبدُ الله بنُ جعفر الرقي ، وسعيدُ بنُ عثمان التنوخي [٢] ، ويحيى بنُ صالح الوحاظي [٣] ، ويحيى بنُ يحيى الأندلسي ، ومحمود بنُ عبد الله المقدسي ، والنعمانُ بنُ عبد السلام ، ومحمد بنُ عاصم ، والحسينُ بن حفص الأصفهانيون [٤] ، ومحمد بن عُبيدِ الأسدي مِنْ أهلِ هَمذَانَ [٥] ، وعليٌّ والحسنُ أبْناءُ محمد الطَّنَافسي [٦] الكوفي ، وأبو حُجْر عَمْروُ ابن رافع البَجَلِي [٧] ، وأبو سهل اسماعيلُ بن توبة الثقفي ، وأبو موسى هارونُ ابن هزاري ، وإبراهيمُ بنُ الحجاج الدَّسْتُوَائي [٨] ، روى عنه أحْمدُ بنُ محمد بن

---

(١) بفتح الراء وتشديد القاف نسبة إلى الرقة ، وهي مدينة على طرف الفرات والرقة الأولى خربت ، والتي تسمى اليوم بالرقة كانت تسمّى أولاً الرافقة ولها تاريخ حافلٌ .
(انظر اللباب ١ / ٤٧٣ ـ ٤٧٤) .

(٢) بفتح التاء المثناة ثالث الحروف ، وضم النون المخففة ، وفي آخرها خاء معجمة ، وهي نسبة إلى تنوخ ، وهو اسم لعدة قبائل اجتمعوا قديماً بالبحرين ، وتحالفوا على التناصر ، فأقاموا هناك ، فسموا تنوخاً .
والتنوخ الإقامة . (انظر اللباب ١ / ١٨٣ ـ ١٨٤) .

(٣) تقدم ضبطها في صفحة ٢٦٦ .

(٤) بكسر الألف وفتحها وسكون الصاد المهملة وفتح الفاء والهاء وفي آخرها نون هذه النسبة أشهر بلدة بالجبال من بلاد العجم . (انظر اللباب ١ / ٥٥ ، معجم البلدان ١ / ٢٨٧ ، مراصد الاطلاع ١ / ٨٧) .

(٥) بفتح الهاء والميم والذال المعجمة . وهي مدينة مشهورةٌ في بلاد العجم من أشهر مدن الجبال .
(انظر معجم البلدان ٥ / ٣٢٧ ، اللباب ٣ / ٢٩٣ ، مراصد الاطلاع) .

(٦) بفتح الطاء المهملة والنون وسكون الألف وكسر الفاء وفي آخرها سين مهملة نسبة إلى الطنفسة .
(انظر اللباب ٢ / ٩٠) .

(٧) أبو حجر ـ بضم الحاء المهملة وسكون الجيم ـ البجلي ـ بفتح الباء الموحدة والجيم ـ سيأتي برقم ٤٨٤ .

(٨) بفتح الدال وسكون السين المهملتين ، وضم التاء وفتح الواو ، وبعد الألف ياء آخر الحروف ، نسبة إلى بلدة من بلد الأهواز يقال لها : دَسْتوا ، وإلى ثياب جُلِبت منها .
(انظر اللباب ١ / ٤١٨ ـ ٤١٩) .

الفَرج القـزويني ، عن سفيـانَ ، ويحيى بن الضَّريسي [١] ، وعيسى بنُ جعفر قـاضي الري ، وهشـامُ بنُ عُبيـد ، وإبراهيمُ بنُ مـوسى الفرَّا ، ومحمـد بنُ مهْران الجَّـال [٢] ، وعبـدُ السلام بن عـاصم الهِسْنجَـاني [٣] ، وسهـل بنُ زَنْجَلـة [٤] أبـو عمرو ، وسهل بنُ زياد ، وسليمانُ بن داودَ الثقفي القزاز ، والفراتُ بنُ خَالد ، ويزيدُ بنُ مَخْلَد الطبري ، وعفان بنُ سَيَّار ، وأحمدُ بنُ أبي طَيْبَـةَ ، وأصرمُ بنُ حوْشَب الجُرْجانيونَ ، والحكمُ جدِّ عبدِ الرحمن بنِ بِشْر [٥] ، وابنُهُ بِشْر ، وسِبْطُهُ عبـدُ الرحمنِ بنُ بِشْر ـ وهو ثِقـةٌ إمـام [٦] ـ ويحيى بنُ يحيى وعبـدُ الـوهـاب بنُ حَبيبٍ ، والجـارودُ بنُ يـزيـد ، وعليٌّ بن مسلم ، ومحمـد بن رافـع ، وعَمْرو بنُ زُرَارة [٧] ، وعبدُ الله بنُ المبـارك ، وعبـدُ الله بن عثمانَ بن جَبَلـة [٨] عَبْـدانَ ، وإسحاقُ بنُ راهويَـه ـ وكان يُسمَّى شـاهنشـاه الحـديث [٩] ـ وعلي بنُ حجر ، ومحمود بن عبد الله والد عبـد الله بن محمود ، ومحمود بن آدم ، والهيثم بن عـدي .

---

(١) بضم الضاد المعجمة والراء المهملة (مصغراً) . سيأتي برقم (٤١٨) .

(٢) مهران ـ بكسر الميم وسكون الهاء ـ الجمال ـ بالجيم . سيأتي برقم (٤٢٨) .

(٣) بكسر الهاء والسين المهملة وسكون النون وفتح الجيم ، وبعد الألف نون ثانية وهي نسبة إلى قرية من قرى الري يقال لها هسنكان ، فعرب ، فقيل : هسنجان .
(اللباب ٣ / ٢٩٠ ـ ٢٩١) .

(٤) بفتح الزاي المعجمة وسكون النون ، وفتح الجيم ـ سيأتي برقم (٤٣٩) .

(٥) ترجمته برقم (٧٠٤) .

(٦) جاء في هامش الأصل ما صورته : « قرأتُ جميع هذا الجزء والذي قبلهُ والذي بعدهُ على ما ألَّفه الشيخُ الجليل .... العالمُ الزاهدُ ، العابدُ القُدْوَةُ ، بقيةُ المشـايخ عمـادُ ... أبي بكر ... بن القـاضي الإمام المحبوبُ علم الدين ... محمدَ بن عبد الحي بن مكي ... بسماعه منـه فسمع ولـدهُ المبـارك عز الدين عبد العزيز ... آخرها يوم الأحد ... في رمضان سنة أربع وثمانين وستمائة».

(٧) بضم أوله ـ ابن واقد الكلابي ـ بكسر الكاف ـ أبو محمد النيسابوري الحافظ ، المتوفى سنـة ٢٣٨هـ .
(التقريب ٢ / ٧٠) .

(٨) بفتح الجيم والباء الموحدة ، أبو عبد الرحمن المروزي المتوفى سنة ٢٢١هـ . تقدم برقم (١١٩) .

(٩) لفظ أعجميٌ ، ومعناه في الأصل : « مَلِكُ الأمْلاكِ » .

وعبدُ الصَّمدِ بنِ حسان من أَهْلِ مَرُّوذَ [١] ، وخلفُ بنُ أيوبَ العامري الزاهدُ ، وعصامُ وإبراهيمُ أبناءُ يوسفَ ، وقُتَيْبةُ بنُ سعيد ، ومحمد بنُ أبان ، ومحمد بنُ الرماح قاضي بَلْخ ، وعليُّ بنُ يونسَ ، وأبو مُطيع الحَكَمُ بنُ عبد الله ، والفضلُ ابنُ مسمار والد عبدِ الصمد[٢] ، وأبو قدَامةُ عُبيد الله بنُ سعيد السَّرخسي ـ إمامٌ مخرَّجٌ ـ وعيسى بنُ موسى غُنْجَار[٣] ، وعبدُ الله بنُ محمد المُسَندي [٤] ، ومحمد بنُ سلام البِيكَنْدِي [٥] ، وعبدُ بنُ حُميدٍ ، ومحمد بنُ أبي بكر الكوفي قاضي كَرْمَان [٦] ، ومالك وغسانُ أبناءُ سليمانَ الهرويان .

وآخرُ مَنْ بقيَ بمكةَ مِنْ أصْحابِه يُوسُفُ النَّجَاحي [٧] . وببغدادَ : محمد بنُ

---

(١) بفتح الميم وتشديد الراء المضمومة وسكون الواو ، والذال المعجمة ، مرخم (مرو الروذ) مدينة قريبة من مرو الشاهجان .

(انظر معجم البلدان ٥ / ٢١٧ ، مراصد الاطلاع ٣ / ١٢٦٢) .

(٢) سيأتي برقم (٨٦٦) .

(٣) تقدم برقم (١٢٨) .

(٤) سيأتي برقم (٨٩١) .

وجاء بهامش (أ) بجانب هذا المكان ما صورته : « وقف » .

(٥) بكسر الباء وسكون الياء التحتانية ، وفتح الكاف ، وسكون النون ، نسبة إلى بلاد ما وراء النهر على مرحلة من بخارا إذا عبرت النهر كانت بلدة كبيرة كثيرة العلماء خربت الآن .

(اللباب ١ / ٢٦٣ ، معجم البلدان ١ / ٥٣٣) .

وسيأتي محمد بن سلام برقم (٨٩٢) .

(٦) بفتح الكاف ، وسكون الراء ، وفي آخره نون ، وهي بلاد كبيرة ، وولاية مشهورة ذات مدن ، وقرى واسعة بين فارس ، ومكران ، وخراسان ، وسجستان ، كثيرة النخل ، والزرع والمواشي ، والضرع ، تشبه البصرة في كثرة التمور وجودتها ، وسعة الخيرات وأهلها خيار أهل السنة ، والجماعة (انظر معجم البلدان ٤ / ٤٥٤) .

(٧) بفتح النون والجيم وبعد الألف حاء مهملة ـ نسبة إلى النجاح ، وهو الحافظُ أبو بكر يوسفُ بن يعقوب البغدادي . ذكره الخطيب في تاريخ بغداد ١٤ / ٣٠٦ ، وابن الأثير في اللباب ٣ / ٢١٣ ، وتقي الدين الفاسي في العقد الثمين ٧ / ٤٩٧ ، وقال : سكن مكة وحدث بها عن سفيان بن عيينة وغيره .

عيسى بنِ حيـــان ، وزكريـــا بنُ يحيى بنِ أســـد المروزي ، ورَوَى عَنْـــهُ غَيْرُ هَؤلاَءِ [١] .

(١) إلى هنا انتهى الجزء الثاني ، وجاء في (أ) : « آخر الجزء الثاني من انتخاب الحافظِ السّلفي من كتاب الإرشاد ، والحمدُ لله رب العالمين . وصلى الله على نبيه محمد ، وآله ، وسلم تسليماً » . اهـ ، ثم سماعات ، ومجالس التي تقدمت في أول الكتاب وفي (ب) : « آخر الجزء الثاني من الخليلي والحمدُ لله وحده ، وصلى الله على محمد ، وآله وسلم .

الجزء الثالث

من

كتاب الإرشاد

في معرفة علماء الحديث

من تجزئة السلفي

للحافظ أبي يعلى الخليل بن عبد الله
ابن أحمد بن الخليل الخليلي القزويني

٣٦٧هـ / ٤٤٦هـ
رحمه الله

الجزء الثالث

من

« كتابِ الإرشادِ في مَعْرفَةِ علماءِ الحديث »

مِمَّا أَمْلاهُ أبو يعلى الخليلُ بنُ عبدِ الله بنِ أحمد بنِ إبراهيم بنِ الخليل الخليلي الحافظُ رضي الله عنه . روايةُ القاضي أبي الفتح إسماعيل بن عبد الجبار بن محمد ابن ماك الماكي عنه ، وعنهُ الشَّيخُ الإمام الحافظُ فخرُ الأئمةِ شيخُ الإسلام أبو طاهر أحمدُ بنُ محمَّد بن أحمد بن محمد السِّلفي الأصبهاني .

وعنهُ شيخُنا الإمامُ جمالُ الإسلام العَالِمُ الحافظُ الفقيهُ المتفقِّهُ شرفُ الدينِ أبو الحسن عليُّ بنُ القاضي الفقيه الأنجب الوجيه أبي المكارم المُفضَّلِ بن علي بن المفرج المقدسي أحْسنَ اللهُ عُقْبَاهُ ، وأمْتَع بِبَقائِهِ [1] .

---

(١) كتب بهامش الأصل :

« قرأ عليٌّ هذا الجزءَ والذي قبلَهُ الشيخُ الفقيهُ جمالُ الدين أبو الحسن علي بنُ عبد الرحيم بن يعقوب العكبري ـ أدام الله توفيقه ـ وعارضها بأصل الذي قرأتُ منه على شيخنا الحافظ السِّلفي ، ونقلهُ من أصلهِ الذي نقلهُ من أصل أبي الفتح الماكي ، وانتخبه منه ، وتسمَّعهُ عليه عن مصنِّفهِ أبي يعلى الخليلي رحمةُ الله عليهم أجمعين .

وسمع كلُّ جزءٍ منهما معه من أسماءُ في آخره بخطه في تاريخه .

وكتب عليٌّ بنُ المفضل بن علي المقدسي في أواخر شهر ربيع الآخر سنة ثمانٍ وستمائة بالقاهرة المحروسة ، حماها الله تعالى .

وهو حامداً لله تعالى : ومصلياً على سيدنا محمد ، صلى الله عليه وعلى آله وصحبه وسلم تسليماً » .

« بسم الله الرحمن الرحيم »

وصلَّى اللهُ على سيدنا محمَّدٍ وآله وسلَّم تَسْليماً [١]

سَمِعْتُ الشَّيخَ الإمامَ الحافظَ ، جمالَ الإسْلامِ ، الفَقيهَ ، النَّبيهَ ، شرفَ الدين أبا الحَسنِ علي بن القاضي الفقيهِ ، الأنْجب الوجيه ، أبي المكارم المفضل علي بن المفرج المقدسي حَرَسَهُ اللهُ وكلأهُ ، بقرَاءتي عليه يقول : سمعتُ الشيخَ الإمام الحافظَ ، فخر الدين جمالَ الحُفَّاظِ أبا طاهر أحمدَ بنَ محمَّد بن أحمد بن محمد السِّلفي الأصبهاني رضي الله عنه بقراءتي عليه يقولُ : سمعتُ القاضي أبا الفتح إسماعيل بنَ عبد الجبارِ بنِ محمد الماكي مِنْ أصلهِ العتيق ، بخطِّه بقزوين في صفر سنة إحْدى وخمسمائة يقولُ : سَمْعتُ أبا يعلى الخليلَ بن عبد الله بنِ أحمدَ الحافظَ الخليلي إمْلاءً يقولُ :

سمعتُ عليَّ بنَ عُمَر الفقيه يقول : سَمعتُ عبدَ الرحمن بن أبي حاتم الرازي يقولُ : سمعت الربيع يقول : سمعت الشافعيَّ يقولُ : ما رأَيْتُ أحداً فيه مِنْ آلة الفُتْيا ما في سفيانَ بن عُيينةَ . وما رأيْتُ أَكَفَّ عن الفُتْيا مِنَهُ [٢] .

سَمِعتُ عليَّ بنَ عُمر بنِ العباس الفَقيهِ يقولُ : قال محمَّد بنُ يوسُفَ الفريابي : سُئِلَ سفْيانُ الثوري عَن سفيانَ بن عيينَةَ فقال : ذَاكَ أَحَدُ الأَحَدَين [٣] .

---

(١) في (ب) « صلى الله على سيدنا محمد وآله » .

أخبرنا الشيخُ الإمام الحافظُ أبو طاهر أحمدُ بن محمد السِّلفي الأصبهاني في السابع عشر من جمادى الآخرة سنة ثلاث وسبعين وخمسمائة بالإسكندرية ، قال : سمعتُ القاضي أبا الفتح إسماعيل بن عبد الجبار .... إلخ .

(٢) ابنُ أبي حاتم في مقدمة الجرح والتعديل ص ٣٢ ـ ٣٣ والذهبي في سير أعلام النبلاء ٨ / ٤٥٨ ، وزاد بعدها : وما رأيت أحداً أحسن تفسيراً للحديث منه .

(٣) مقدمة الجرح والتعديل ص ٣٣ ، سير أعلام النبلاء ٨ / ٤٦١ ، وعلق بعدها ابنُ أبي حاتم بقوله : « يقولُ : ليس له نظيرٌ » .

حدَّثني عليٌّ ، حدثنا ابنُ أبي حاتم ، حدثنا أحمدُ بن منصور الرَّمادي ، حدثنا عبدُ الرزاق قال : حدَّثتُ معْمراً عن ابنِ عيينةَ فقال : إنَّ صاحبَكَ لَثِقَةٌ (١) .

سمعتُ أحمدَ بنَ محمدٍ - يعني ابنَ الحُسين الحافظَ - يقولُ : سمعتُ ابنَ معاويةَ هو الكَاغِذي يحكي عن سليمانَ الثقفي قال : قال سفيانُ بنُ عيينةَ : دَخَلْتُ الكوفةَ وَلَم يَتمَّ لي عشرونَ (٢) فقال أبو حنيفة لأصْحَابِهِ : وَلأَهْلِ الكوفةِ : جاءكم حَافِظٌ علم عَمْرو بنِ دينار (٣) !!

قال : فجاء الناسُ يسألوني عن عمرو بن دينار . فأولُ مَنْ صيرني (٤) مُحدِّثاً أبو حنيفةَ (٥) ! فذاكرتُهُ ، فقال : يابنيَّ ! ما سَمِعْتُ من عَمْرو بن

---

(١) في مقدمة الجرح والتعديل ص ٥٢ : « بحديث عن سفيان بن عيينة » وانظر سير أعلام النبلاء .

(٢) أي سنةً .

(٣) هو الإمامُ الحافظُ أبو محمد عمرو بن دينار ، الجُمحي مولاهم ، المكي ، شيخ الحرم في زمانه المتوفى سنة ١٤٥هـ أو سنة ١٤٦هـ .

مصادر ترجمته : طبقات ابن سعد ٥ / ٤٧٩ ، التاريخ الكبير ٦ / ٣٢٨ ، الصغير ٢ / ١٦٩ ، الجرح والتعديل ٦ / ٢٣١ ، تهذيب الكمال لوحة ١٠٣٢ ، تاريخ الإسلام ٥ / ١١٤ ، سير أعلام النبلاء ٥ / ٣٠٠ - ٣٠٧ ، العقد الثمين ٦ / ٣٧٤ ، طبقات القراء لابن الجزري ١ / ٦٠٠ ، طبقات الحفاظ ٤٣ .

(٤) في الطبقات السنية ١ / ٩٦ ، والجواهر المضيئة ص ٣٠ : « أول من أقعدني للحديث » .

(٥) هو الإمام الكبيرُ ، الحافظُ الفقيهُ ، النعمان بن ثابت ، التيمي مولاهم ، الكوفي ولدَ في حياة صغار الصحابة سنة ٨٠هـ . ترجم له الذهبي في تذكرة الحفاظ بقوله : « الإمامُ الأعظمُ ، فقيه العراق إلخ » مات في رجب سنة ١٥٠ هـ .

ترجمته : في التاريخ الكبير ٨ / ٨١ ، التاريخ الصغير ٢ / ٤٣ ، الجرح والتعديل ٨ / ٤٤٩ - ٤٥٠ ، تاريخ بغداد ١٣ / ٣٢٣ - ٣٢٤ ، تهذيب الكمال خ ١٤١٤ - ١٤١٧ ، سير أعلام النبلاء ٦ / ٣٩٠ - ٤٠٣ ، تذكرة الحفاظ ١ / ١٦٨ ، البداية والنهاية ١٠ / ١٠٧ ، تهذيب التهذيب ١٠ / ٤٤٩ - ٤٥٢ ، الجواهر المضيئة ١ / ٢٦ - ٣٢ .

دينار إلا ثلاثةَ أحاديثَ ، يَضْطرِبُ في حِفْظِ تلك الأحاديث [١] !!

٨١ ـ سمعتُ عبدَ الله بنَ محمد بنِ علي بنِ زياد السِّمِذِي [٢] النيسابوري : الثِّقةَ الرِّضا ، يقول : سمعتُ محمد بنَ يعقوب الأموي ، يقول : سمعتُ عبد الله ابنَ أحمد بن حنبل يقول : قلت لأبي : إن سفيانَ بن عيينة حَدَّث عن الزهري [٣] ، عن عُروةَ ، عن عائشة قالت : **قال رسول الله ﷺ : « ما نَفَعَني مَالُ أحدٍ ما نفعني مالُ أبي بكرٍ »** .

فأَنْكرهُ ! وقال : مَنْ حدَّثكَ به ؟! قلتُ : يحيى بن معين حدثنا ، عن سفيانَ ، عن الزهري ، عن عروة ، عن عائشة . وقال يحيى : قال رجلٌ لِسفيانَ مَنْ ذَكَرهُ ؟! قال : وائلٌ . قال أبي : نرى وائلاً لم يَسْمعْ مِنَ الزهري ، إنَّما رواهُ عن ابْنه بكر بن وائل ، فأَنكَرهُ أبي أشدَّ الإنكار . وقال : هذا خطأ . ثمَّ حدثنا أبي عَنْ عبد الرزاق ، عَنْ معمر ، عن الزهري ، عن سعيد بن المسيب قال : قال رسول الله ﷺ .... فذكر الحديثَ .

مثل هذا يُحمَلُ على خطأ الشيوخِ ؛ إنَّ وائلاً أَخْطأَ فيه .

وقد رُوِيَ هَذا عن الأعمش عن أبي صالح عن أبي هريرة [٤] .

---

(١) انظر القصةَ في الطبقات السنية ١ / ٩٦ ، الجواهر المضيئة ١ / ٣٠ ، إنجاء الوطن للتهانوي ١ / ١١ ، قواعد في علوم الحديث للتهانوي ص ٣١٦ .

(٢) بكسر السين المهملة وتشديد الميم المكسورة ، وقيل بفتحها .

قال ابن الأثير في اللباب ١ / ٥٦١ : هذه النسبة إلى سمذ (بالذال) وهو نوع من الخبز الأبيض ، قال : وعُرِفَ بهذه النسبة أبو محمد عبد الله بن محمد بن علي بن زياد السِّمَذي النيسابوري اهـ .

ووقع في الأصل (السمندي) وفي النسخة المغربية هكذا : « السمنايني » .

(٣) في (ب) : « عن الزهري عروة » !!

(٤) أخرجه ابنُ ماجه في المقدمة ١ / « ٣٦ باب فضائل أصحاب رسول الله ﷺ » وأحمدُ في المسند ٢ / ٢٥٣ ، والخطيب البغدادي في تاريخه ١٠ / ٣٦٣ ـ ٣٦٤ ، ١٢ / ١٣٥ من طريق أبي معاوية ، حدثنا الأعمش ، عن أبي صالح بهذا السند مرفوعاً .

=

وحدثني جدِّي ، حدثنا عليُّ بنُ محمدِ بن مهرويه ، حدثنا أحمدُ بن أبي خيثمةَ ، حدثنا يحيى بنُ معين ، حدثنا سفيانُ بن عيينةَ ، عن الزهري عن عُروةَ ، عن عائشة أن النبي ﷺ **قال : « ما نفعني مالٌ ، ما نفعني مالُ أبي بكر »** ، فأتْبعهُ ابْنُ [١] شيبةَ صديقٌ له ؛ فقال : هذا الحديثُ سَمِعْتَهُ من الزهري ؟! قال : لا ؛ ولكن حدَّثني به وائل بنُ داودَ .

قال يحيى بنُ معين : ووائل بن داود ، لم يسمعْهُ من الزهري ؛ وإنَّما سَمِعهُ من ابنه بكر بن وائل . وكان بكر قد رآى الزهريَ . فَصَارَ الحديثُ معلولاً .!

٨٢ ـ حدَّثني جَدِّي ، حدثنا عليُّ بنُ محمد بن مَهْرويهِ ، حدثنا أحمدُ بنُ زُهير ، حدثنا عبدُ اللهِ بن الزبير الحُمَيْدِي ، حدثنا سفيانُ ، حدثنا الزُّهري ، أخبرني عطاءُ بن يزيد ، عن أبي أيوب الأنصاري قال : **قال رسولُ الله ﷺ : « لاتَسْتقبلوا [٢] القِبلةَ بغائطٍ ، ولا بَوْلٍ ، ولا تسْتدْبروها ولكن شرِّقوا أو**

= وقال البوصيري في زوائد ابن ماجه : « إسناده إلى أبي هريرة فيه مقالٌ ؛ لأن سليمانُ بن مهرانَ الأعمش يدلِّس ، وكذا أبو معاوية ، إلا أنه صرَّحَ بالتحديث ، فزال التدليس ، وباقي رجاله ثقاتٌ » .

وتعقبه أحمدُ شاكر بقوله : « وهذا تعليلٌ منه غير جيدٍ ، ولا سديدٍ ، فإنه ـ كما قال ـ قد صرح أبو معاوية ، والأعمش بالتحديث في رواية ابن ماجه ، فلم يبق موضعٌ للكلام ، ولا يسمىً هذا الإسناد ـ حينئذ ـ بأنَّ فيه (مقالاً) ، ثمَّ إن رواية أبي معاوية عن الأعمش ، عن أبي صالح ، صحيحةٌ على شرط الشيخين . والصحيحان رويا الكثير بهذا الإسناد » .

انظر المسند (ت شاكر) ١٣ / ١٨٣ .

وعزاه الهيثمي في مجمع الزوائد ٩ / ٥١ ، والسيوطي في الجامع الصغير « فيضُ القدير ٥ / ٥٠٣ » إلى أبي يعلى في مسنده ، من حديث عائشة مرفوعاً .

وقال الهيثمي : « رجالهُ رجالُ الصحيح . غيرُ إسحاقَ بن أبي إسرائيلَ وهو ثقةٌ مأمون » .

وذكره المحبُّ الطبري في الرياض النضرة في مناقب العشرة ١ / ٨٦ ، وقال : أخرجه أحمد ، وأبو حاتم ، وابنُ ماجه ، والحافظ الدمشقي في الموافقات اهـ .

(١) كذا في الأصل . لعله : ابن أبي شيبة .

(٢) في (ب) ٣٤ / ب : « لا تستقبل » (بالإفراد) .

غرّبوا » . قال أبو أيُّوب : فَقَدِمْنَا الشَّامَ ، فَوجَدْنَا مَراحِيضَ مُسْتقبل القِبْلةَ ، فَنَنْحرِفُ ، ونَسْتغفرُ اللهُ تعالى [١] .

قيل لسفيانَ : فإنَّ نافعَ بنَ عمر الجُمَحي [٢] لايُسْنِدُه ؟! قال : لكنِّي أحفَظهُ واسندُه ، كما قُلْتُ [٣] إن المكيِّين كانوا يعرضُون على ابْن شهاب ، فَأمَّا نحنُ فإنما كُنَّا نَسْمَع مَنْ فيهِ .

٨٣ ـ حدثنا عليُّ بنُ أحمد بن صالح المقرىء ، حدثنا محمدُ بنُ مسعود الأسدي ، حدثنا إسماعيلُ بنُ زَنْجلَة ، حدثنا سفيانُ قال : سمعتُ الزهري يقولُ : حدثني أبو إدريس الخولاني أنه سَمِعَ عُبادةَ بن الصَّامت يقول : كُنَّا عندَ النبي ﷺ في مجلس فقال :

« تبايعوني عَلى أن لا تشركوا بالله شيئاً ، ولا تَسرِقُوا ، ولا تَزنُوا ... الآية [٤] **فَمَنْ وفَّى منكُم فأجْرُه على اللهِ ، ومَنْ أصابَ مِنْ ذلك شيئاً فَعُوقِب فهو كفارةٌ له . ومَنْ أصابَ مِنْ ذلك شيئاً فَسَتَرهُ الله عليه فَهُو إلى الله ، إنْ شاء عَذَّبَهُ وإنْ شاءَ غَفَر »** [٥] .

---

(١) أخرجه البخاري في كتاب الصلاة ١ / ٣٩٦ ، وأخرجه مسلم ١ / ١٥٤ ، وأبو داود ١ / ٣ ، والترمذي ١ / ١٣ ، والدارمي ١ / ١٧٠ ، وابن ماجه ١ / ١١٥ كلُّهم في كتاب الطهارة من طريق الزهري ، عن عطاء بن يزيد بهذا السند .

وقال الترمذي : حديثٌ حسنٌ صحيحٌ .

(٢) بضم الجيم ، وفتح الميم وفي آخرها حاء مهملة ، نسبةً إلى بني جُمَح وهم بطنٌ من قريش . انظر اللباب ١ / ٢٩١ .

وقال الحافظ في التقريب ٢ / ٢٩٦ : ثقةٌ ثبتٌ ، من كبار السابعة / ع .

(٣) كذا في الأصل . ولعل الكلام ينتهي عند قوله « كما قلت » .

وإن قوله : « إن المكيِّين إلخ » كلام مستأنف (والله أعلم) .

(٤) كذا في الأصل ، ولعله يقصد آية الممتحنة : (١٢) وهي قوله تعالى : ﴿ **يأيها النبي إذا جاءك المؤمنات يبايعنك على أن لا يشركن بالله شيئاً ولا يسرقن ، ولا يزنين ...** ﴾ الآية .

(٥) أخرجه البخاري في كتاب الإيمان ١ / ١٠ ، ومسلم في كتاب الحدود ٣ / ١٣٣٣ ، والترمذي في =

وحَدَّثني جدي ، حدثنا علي بن محمد بنِ مهرويه ، حدثنا أحمدُ بنُ أبي خيثمة ، حدثنا الحُمَيدي ، حدثنا سفيانُ قال : سمعتُ الزهري . فذكر مِثْلَهُ .

قال الحُميديُّ : قال سفيانُ : فلما حدَّثَ الزهري بهذا أشارَ إلى أبي بكر الهُذلي (١) أنْ أحْفَظَهُ ، فلما قام الزهري جاء إليَّ أبو بَكْر (٢) ـ وكنتُ قد كتبتُهُ ـ فَأَمْلَيْتُهُ عليه مِنْ حِفْظي ، فَكَتب عَنِّي .

٨٤ ـ حدثني جدي ، حدثنا عبدُ الرحمن بنُ أبي حاتم الرازي ، حدثنا محمدُ ابنُ سعيد بن غالب العطَّار ببغدادَ ، حدثنا سفيانُ بنُ عيينة ، عن الزهري عن عروة ، عن أربع نسوةٍ بعضهُنَّ أسفل مِنْ بعض وهو عن زينب بنتِ أبي سلمة ، عن حبيبةَ ، عن أمِّها أمِّ حبيبة ، عن زينب بنتِ جحش قالت : **دَخل عليَّ رسولُ الله ﷺ وهو مُحمَّر وجهُهُ ـ فقال : « ويلٌ لِلْعَرَبِ مِنْ شرٍ قد اقتربَ » قلتُ : يارسول الله أَنَهْلَك وفينا الصالحونَ ؟ قال : « نعم ، إذا كَثُرَ الخَبثُ »** (٣) .

قال محمد بنُ سعيد : كتبتُهُ عن ابن عيينةَ مع محمد بن إدريس الشافعي .

= الحدود ٤ / ٤٤٧ ، وأحمدُ في المسند ٥ / ١٤ ، من طريق سفيان بن عيينة ، عن الزهري ، بهذا السند . وقال الترمذي : حسن صحيح .

(١) بضم الهاء وفتح الذال المعجمة بعدها لام نسبةً إلى هذيل بن مدركة بن إلياس بن مضر بن نزار ابن عدنان . (انظر اللباب ٣ / ٣٨٣) .

(٢) في (ب) : « أبي بكر » واسمه قيل : سُلَمى (بضم السين) بن عبد الله . قال الحافظ : أخباريٌ متروك الحديث من السادسة مات سنة ١٦٧هـ (التقريب ٢ / ٤٠١) .

(٣) أخرجه البخاري في الفتن ٨ / ٨٨ « باب قول النبي ﷺ : ويلٌ للعرب ، من شر قد اقترب » ومسلم في الفتن ٣ / ٢٢٠٧ « باب اقتراب الفتن » وأبو داود في الفتن ٤ / ٩٧ ، وابنُ ماجه في الفتن ٢ / ١٣٠٥ ، من طريق سفيان بن عيينة ، عن الزهري ، عن عروة . بهذا السند .
والخبث : بفتحتين ـ هو المعاصي ، والشرور ، وأهلُها .
(انظر النهاية ١ / ١١٤) .

هذا لم يُجوِّدهُ أحدٌ كما جَوَّدهُ سفيانُ .

ورواهُ صالح بنُ كيسانَ ، ويونسُ ، وعقَيلٌ ، وجماعةٌ مِنْ أصحاب الزهري . فلم يذكروا أمَّ حبيبةَ ، وجوَّدهُ ابنُ عيينةَ .

حدثني محمد بنُ أحمدَ بنِ عبد الأعلى الأندلسي بقزوينَ ، حدثني أحمد بن الحسين ، حدثنا محمد بنُ عثمانَ بن أبي شيبة ، حدَّثني أبي ، حدثنا سفيانُ بنُ عيينة ، حدثني أبو معاوية عنيٌّ ، عن ابن أبي نجيح ، عن مجاهد ، عن ابن عباس في قوله [تعالى] [١] : ﴿ يَوْمَ تَمُورُ السماءُ مَوْراً ﴾ [٢] قال : تدورُ دَوْراً [٣] . قال سفيانُ : كنتُ حَدَّثْتُ به ، فأُنْسِيتُهُ فحدَّثني أبو معاويةَ عني .

حدثني محمد بن سليمان بن يزيد الفاميُّ ، حدثنا عبدُ الله بن محمد بن مسلم الإسْفراييني[٤] ، حدثني ابنُ أبي مَسرةَ[٥] بمكةَ ، حدثنا أبو جابر محمد بن

---

(١) إضافة مني .

(٢) الآية من سورة الطور رقم (٩) .

(٣) لم أجده بهذا اللفظ من قول ابن عباس ، وقد أخرجه الخطيب البغدادي في الكفاية ص ٤٤٥ من قول مجاهد :

قال : « أخبرنا أبو الفضل ، قال أخبرنا عبد الله بن جعفر ، قال : حدثنا يعقوب بن سفيان ، قال حدثنا أبو بكر (يعني الحُمَيدي) قال : حدثنا أبو معاوية الضريرُ ، قال : حدثنا سفيانُ ابن عيينة ، عن ابن أبي نَجيح ، عن مجاهد في قوله تعالى : ﴿ يوم تمور السماء موراً ﴾ ؟ قال : تدور دوراً » .

فسألنا سفيان عنه ؟ فقال : لا أحفظُهُ .

وأورد القرطبيُّ في تفسيره ١٧ / ٦٣ عن ابن عباس ، قال : تمور السماء يومئذ بما فيها ، وتضطربُ ، وقيل : تدور بأهلها بما فيها ، ويموج بعضهم في بعض .

(٤) بكسر الألف وسكون السين المهملة وفتح الفاء والراء وكسر الياء التحتانية « نسبةً إلى إسفراين ، وهي بُليدةٌ بنواحي نيسابور على منتصف الطريق إلى جرجان خرج منها جماعة من العلماء في كل فنٍ » (اللباب ١ / ٤٣) .

(٥) بفتح الميم والسين المهملة المشددة هكذا ضبطت في الأصل .

عبد الملك ، حدثنا شعبةُ ، عن سفيانَ بن عيينةَ ، حدثني عمرو بن دينار ، حدثني أبو الشَّعْثاء[١] ، حدثني عِكرمة ، عن ابن عباس في المسلم يَذْبحُ ولا يُسمِّي ؟ قال : لا بأس به [٢] .

حدثني جدي ، حدثنا عليُّ بن مهرويه ، حدثنا أحمدُ بنُ زهير بن حرب ، حدثنا إبراهيمُ بن بشَّار الرَّمادي [٣] ، حدثنا ابنُ عيينة ، قال عنِّي [٤] أبو معاوية الضَّريرُ أنه حَفِظَ عَني عن ابْنِ أبي نجيح [٥] عَنْ مجاهد في قوله [تعالى] [٦] : ﴿ **يومَ تَمُورُ السماءُ موراً** ﴾ قال : « تدورُ دَوْراً » [٧] قال

(١) بالشين المعجمة وسكون العين المهملة بعدها ثاء مثلثة ، واسمه سُلَيمُ بن أسود بن حنظلة الكوفي . (التقريب ١ / ٣٢٠) .

(٢) أخرجه بنحوه البيهقي في السنن الكبرى ٩ / ٢٣٩ في كتاب (الصيد والذبائح) من طريق سعيد ابن منصور ، حدثنا سفيانُ ، عن عمرو ، عن جابر بن زيد ، عن عين (يعني عكرمة) عن ابن عباس رضي الله عنهما فيمن ذبح ونسيَ التسمية ؟
قال : المسلمُ فيه اسمُ الله وإنْ لم يذكر التسميةَ .
وفي رواية « عن ابن عباس قال : المسلمُ يكفيه اسمُهُ ، فإن نسيَ أن يُسمِّي حين يذبح فليذكر اسمَ الله وليأْكُلْهُ » .
وأخرجه أيضاً من طريق خالد بن عبد الله عن يزيد بن أبي الزياد عن عطاء ، عن ابن عباس رضي الله عنهما قال : من ذبح فنسيَ أن يُسمِّي فليذكر اسم الله عليه ، وليأكلْ ، ولا يَدَعه للشيطان إذا ذبح على الفطرة » اهـ .
(وانظر الفتح ٩ / ٥٣٧) .

(٣) بفتح الراء والميم ، وفي آخرها دال مهملة . (اللباب ١ / ٤٧٥) .

(٤) يعني حدثني .

(٥) بفتح النون وكسر الجيم ، واسمهُ عبد الله . (التقريب ١ / ٤٥٦) .

(٦) إضافة مني .

(٧) أخرجه بهذا السند الطبريُّ في تفسيره ١٣ / ٢٧ عند هذه الآية ، والخطيبُ البغدادي في الكفاية ص ٤٤٥ .
وأخرجه أيضاً من طريق هارون بن حاتم المُقرىءُ قال : حدثنا سفيانُ بنُ عيينةَ قال حدثني أبو معاوية عني ، عن ابن أبي نَجيح عن مُجَاهد .
وذكره القرطبيُّ في تفسيره ١٧ / ٦٣ وابنُ كثير في تفسيره ٧ / ٤٠٦ من قول مجاهد .

سفيانَ : فإنْ كانَ حَفِظَ فقدْ حَفِظَ وأمَّا أنا فَقَدْ نسيتُهُ .

حَدَّثني ابنُ أبي مسلم الحافظُ ، قال : سَمِعْتُ ابنَ عَدي الحَافِظُ يَحْكي عن آخَر عمَّن [١] سَمِعَ سفيانَ بنَ عُيينَةَ . قال : ما سَمِعْتُ مِنْ زياد بن علاقةَ [٢] إلا أربعة أحاديثَ ، وليتني لَمْ أسْمع ! قيل : وكيفَ ؟! قال : كنتُ عندَهُ ؛ فقيل له : صُلِبَ زَيد بنُ علي [٣] ؟! قال : قَاتَلَهُ اللهُ !! هوَ وأبوهُ مِنْ الذين قال الله : ﴿ **إنَّ الذين فتنُوا المؤمنين والمؤمناتِ** ﴾ [٤] !!

٨٥ ـ حدثنا شُعَيْبُ بنُ محمد القاضي البيهقي بنيسابور ، حدثنا مكيُّ بنُ عَبْدان ، حدثنا عبدُ الله بن هاشم ، حدثنا عبدُ الرحمن بنُ مهدي ، عن سفيانَ الثوري ، عن سالم أبي النضر ، عن بُسْر بن سعيد قال : أرسلني زيد بن خالد إلى أبي جُهيم أسْألهُ ما سَمِعَ من النبي ﷺ يقولُ في الذيَ يمرُّ بَيْن يَدي المصلِّي ؟!

فقال : أن يَقومَ أربعينَ خيرٌ لَهُ مِنْ أنْ يمرَّ بيْنَ يَديْهِ ، لا أدْري أربعينَ

---

(١) في (أ) : « عن من » .

(٢) بكسر العين المهملة ثم قاف ـ أبو مالك الكوفي ، المتوفى سنة ١٣٥هـ .
قال الأزْدي : سَيِّء الحفظِ ، كان منحرفاً عن أهل البيت .
وقال الحافظُ ابنُ حجر : « ثقةٌ ، رمي بالنصب » .
انظر : (التهذيب ٣ / ٣٨١ ، التقريب ١ / ٢٦٩) .

(٣) هو الإمامُ زيد بن علي بن الحسين بن علي بن أبي طالب ، أبو الحسين الهاشمي ، العلوي المدني ، المقتولُ شهيداً سنة ٢٢٠هـ .
ترجمته : طبقات ابن سعد ٥ / ٣٢٥ ، التاريخ الكبير ٣ / ٤٠٣ ، الجرح والتعديل ٣ / ٥٦٨ ، وفيات الأعيان ٥ / ١٢٢ ، تاريخ الإسلام ٥ / ٧٤ ، سير أعلام النبلاء ٥ / ٣٨٩ ، تهذيب التهذيب ٣ / ٤٢٠ .

(٤) من سورة البروج ، الآية (١٠) .

سنةً ، أو شهراً ، أو يوماً ، أو سَاعةً [١] .

رواه ابنُ عيينةَ ، عن سالم أبي النضر ، عن بُسر بن سعيد قال : أَرسَلَني أبو جُهيم إلى زيد بن خالد أَسْأَلهُ .... الحديث . قال الحُفَّاظُ : إنَّما هو أبو جُهيم [٢] . وغَلطَ ابنُ عُيينة لما قال : أبو جُهَيم .

وإن الحديثَ : إن زيداً بَعثَ إلى أبي جُهَيم . هكذا رواهُ الثَّوْريُّ ، وأقرانُهُ عنْ سَالِم [٣] .

---

(١) متفقٌ عَليْهِ ، أخرجه البخاري في كتاب الصلاة ١ / ١٢٩ « باب إثم المار بين يدي المصلِّي : ومسلم في الصلاة ١ / ٣٦٣ « باب منع المار بين يدي المصلي » من طريق مالك بن أنس ، عن أبي النضر ، عن بُسْر بن سعيد قال : أرسلني زيدٌ بن خالد إلى أبي جهيم . ولفظ البخاري : « قال رسول الله ﷺ : لو يعلمُ المارُّ بين يدي المصلِّي ماذا عليه ؟! لكان أن يقف أربعين خيراً له من أن يَمُرَّ بين يديه . قال أبو النضر : لا أدري أقال : أربعين يوماً أو شهراً أو سنة ؟

وأخرجه أيضاً مالكٌ في الموطأ ص ١١٤ « كتاب السفر » وأبو داود في الصلاة ١ / ١٨٦ ، والترمذي ٢ / ٣٠٢ ، والنسائي ٢ / ٦٦ ، والدارمي ١ / ٣٢٩ ، وابنُ ماجه ١ / ٣٠٤ ، وأحمدُ في المسند ٤ / ١٦٩ من طريق مالك ، عن أبي النضر بهذا السند . وقال الترمذي : « حديث حسنٌ صحيحٌ » .

(٢) كذا في الأصل !! ولعل الصواب : « إنما هو زيد بن خالد » كما سيأتي ووقع أيضاً في الأصل : « أبو جَهم » في الموضعين ، وفي الحاشية : « أبو جهيم » واسمه : قيل : هو عبد الله بن جُهيم بن الحارث بن الصمة . وقيل : الحارث بن الصِّمَّة ، صحابي معروف ، وهو ابنُ أخت أبيِّ بن كَعْب بقيَ إلى خلافة معاوية .

ترجمته : في الاستغناء لابن عبد البر ١ / ١٣٣ ، الاستيعاب ٤ / ٣٥ ، أسد الغابة ٦ / ٦٠ ، الإصابة ٤ / ٣٦ ، تهذيب التهذيب ١٢ / ٦١ .

(٣) أشارَ الحافظُ ابنُ حجر إلى هذا القلب في سند الحديث ، وقال : « لَمْ يختلف عليه أحدٌ بأنَّ المُرسِلَ هو زيد بن خالد ، وأن المُرْسَلَ إليه هو أبو جهيم ، وتابعه سفيانُ الثوري ، عن أبي النضر عند مسلمٌ ، وابن ماجه وغيرهما قال : « وخالفهما ابنُ عُيينة عن أبي النضر ، فقال : « عن بُسر بن سعيد قال : أرسلني أبو جُهيم إلى زيد بن خالد أسأله ؟ فذكر الحديث . ونقل عن ابن عبد البر « بأنَّهُ هكذا رواهُ ابنُ عُيينة مقلوباً ، أخرجهُ ابنُ أبي خَيثمة عن أبيه ، عن ابن عُيينة ، ثم قال ابنُ أبي خيثمة : سُئل عنهُ يحي بنُ معين ، فقال : هو خطأ ، إنما هو « أرسلني زيد إلى =

٨٦ ـ حَديثُ ابنِ عُيينةَ ، عن عبد الملك بن عُمَيرٍ ، عن ربْعِي ، عن حُذَيفَةَ ، عن النبي ﷺ : « **اقتدوا باللَّذين مِنْ بَعدي ..** » [١] رواهُ عنه الأئمَّة [٢] ، الشافعيُّ ، وغَيْرُهُ . يُقَالُ : سمعهُ من زائدةَ عن عبد الملك [٣] ، والحَديثُ صحيحٌ معلولٌ ؛ لأنَّ في بَعْضِ الرواياتِ عَنْ عبد الملك ، عن مولى [٤] لِربْعِي ، عن ربْعِي . وقد رواهُ مِسْعَرٌ ، والثوريُّ ، وغَيْرهُمَا عن عبد الملك [٥] .

٨٧ ـ حديثُ أبي الزِّنادِ ، عن الأعرج ، عن أبي هريرةَ :

« **للهِ تسْعَةٌ وتسعونَ اسْماً** » [٦] .

= أبي جهم » كما قال مالك .

وقد تعقب ذلك ابنُ القطان ، فقال : « ليس خطأُ ابنِ عيينةَ فيه بمتعين لاحتمال أن يكون أبو جُهيم بعث بُسْراً إلى زَيْد ، وبعثه زيدٌ إلى أبي جهيم ، يستثبتُ كلٌّ واحدٍ منهما ما عند الآخر » .

(انظر فتح الباري ١ / ٥٨٤ ـ ٥٨٥ ، والنكت على كتاب ابن الصلاح ٢ / ٨٨١ ـ ٨٨٢) .

(١) أي « أبا بكر وعمر » كما في الروايات الأخرى .

(٢) أخرجه أحمد في المسند ٥ / ٣٩٩ ، والترمذي في المناقب ٤ / ٣١٠ ، من طريق عبد الملك بن عمير بهذا السند .

وقال الترمذي : « هذا حديث حسن » .

(٣) وقال الترمذي : « وكان سفيانُ بنُ عيينة يُدَلِّسُ في هذا الحديث ، فربَّما ذكرهُ عن زائدةَ ، عن عبد الملك بن عمير ، وربما لم يذكرْ فيهِ عن زائدةَ » .

(٤) اسمه : هِلاَل ، ذكره ابن حبان في الثقات .

وقال الحافظ ابنُ حجر : مقبولٌ .

(تهذيب التهذيب ١١ / ٨٧ ، التقريب ٢ / ٣٢٥) .

(٥) أخرجهُ بهذا السند الترمذي في جامعه ٤ / ٣١٠ وابنُ ماجه في المقدمة ١ / ٣٧ عن علي بن محمد عن وكيع ، وعن محمد بن بشار عن مؤمّل عن سفيانَ عن عبد الملك بن عُمَير به .

(وانظر العلل لابن أبي حاتم ٢ / ٣٨١) .

(٦) تمامه : « مائة إلا واحداً ، لايحفظها أحدٌ إلاَّ دخل الجنَّةَ ، وهو وترٌ يحبُّ الوترَ » وفي رواية عند مسلم « من أحصاها » .

منهم من وقَّفهُ ، ومنهم من أَسْنَدهُ إلى النبي ﷺ .

والمُسنـدُ صَحِيحٌ ، مُخرَّجٌ مِنْ غيرِ وَجْـهٍ [١] . رواهُ مُسْنِداً عن أبي الزنـاد : شعيبُ بنُ أبي حمـزةَ ، ومـالـك بنُ أنس ، والمغيرةُ بنُ عبـد الرحمن ، وابنُ أبي الزناد [٢] ، ومحمد بنُ إسحاقَ بنِ يسار ، وغَيْرُهُمْ .

فـأمَّـا حَـدِيثُ سفيـانَ بن عيينَـةَ في هَـذَا ، عن الـزهري ، عن سعيـد بن المُسيب عن أبي هريرةَ ، عن النبي ﷺ : يتفرَّدُ بـــه حَمَّـــاد بن الحسن بن عَنبسةَ ، عن عُمَر بن حبيبٍ ، عن سفيانَ .

وقال الحُفَّاظُ : أخْطأ فيه عُمَرُ [٣] ، والصَّوابُ : من حَدِيثِ سفيانَ عن أبي الزنادِ .

٨٨ ـ حدثنا عليٌّ بن عمر الفقيه ، وجدي في جماعة ، قـالوا : حـدثنـا عبـدُ الرحمن بن أبي حـاتم الرازي ، حـدثنـا حمـاد بن الحسن بن عنبسـة الـوراق بِسَامَرَّا [٤] ، حدثنا عُمرُ بنُ حبيب ، حدثنا سفيانُ بنُ عيينـة ، عن الزهري ،

---

(١) أخرجه البخاري في الدعوات ٧ / ١٧٩ من طريق علي بن عبد الله . ومسلم في الـذكر ٤ / ٢٠٦٢ من طريق عمرو بن الناقد ، وزهير بن حرب ، وابن أبي عمرو ، عن سفيان بن عيينـة ، عن أبي الزناد عن الأعرج بهذا السند .

(٢) وأبو الزنادِ هو : عبدُ الله بن ذَكْوان ، القرشي ، أبو عبـد الرحمن المـدني المتوفى سنـة ١٣٠هـ وقيل بعدها . (التقريب ١ / ٤١٣) .

(٣) هو عُمر بنُ حبيب بن محمد ، العدوي ، القـاضي ، البصري المتوفى سنـة ٢٠٦ هـ أو سنـة ٢٠٧هـ . ضعفه أحمدُ ، وابنُ معين ، والنسائي ، وغيرهم وأثنى عليه الساجي . ووصفـه بـالصـدق ، إلا أنـه ليس من فرسان الحديث . وقال الحافظ ابن حجر : « ضعيفٌ » (التقريب ٢ / ٥٢) .
ترجمته : الكامل لابن عدي ٥ / ١٦٩٥ ، تاريخ بغداد ١١ / ١٩٦ ، تهذيب التهذيب ٧ / ٤٣١ .

(٤) بفتح السين المهملة وفتح الميم وفي آخرها راء مشـددة ، مـدينـةٌ مشهورةٌ بـالعراق ، فوق بغـداد ، بناها المعتصم في خلافته ، وأصلُها : (سُرَّ من رأى) فخففها النـاس ، وقـالوا : « سَـامَرَّا » معجم البلدان ٣ / ١٧٣ ، مراصد الاطلاع ٢ / ٢١٧ .

عن سعيد بن المسيِّب ، عن أبي هريرة به [١] .

لسفيانَ بن عيينةَ إخوةٌ رواةٌ .

(١٦٠) = / مُحمَّد بنُ عيينةَ :

(١٦١) = / وإبراهيم بنُ عيينةَ :

(١٦٢) = / وعمرانُ بن عيينةَ :

---

(١) ضعيف جداً بهذا السند لضعف عمر بن حبيب . أخرجه في منكراته ابن عدي في الكامل ٥ / ١٦٩٦ ، من طريق حماد بن الحسن ، حدثنا عمر بن حبيب القاضي ، حدثنا سفيانُ بن عيينة ، عن الزهري ، عن سعيد بن المسيب ، عن أبي هريرة . فذكره .

(١٦٠) = محمدُ بن عيينة ابن أبي عمران الهلالي ، مولاهم أثنى عليه العجلي ، وقال : « كان صدوقاً ، وكان له فقهٌ ، وذكره ابنُ حبان في الثقات ، وقال الذهبي : لا يُحتج به ، له مناكيرُ ، وقال الحافظُ ابنُ حجر : « صدوقٌ له أوهامٌ » . تمييز .

مصادر ترجمته : تاريخ الثقات للعجلي ص ٤١٠ ، الجرح والتعديل ٨ / ٤٢ ، الثقات لابن حبان ٧ / ٤١٦ ، ميزان الاعتدال ٣ / ٦٨٠ ، المغني في الضعفاء ٢ / ٦٢٣ ، تهذيب التهذيب ٩ / ٣٩٥ ، الخلاصة للخزرجي ص ٢٩٣ ، تقريب التهذيب ٢ / ١٩٩ .

(١٦١) = إبراهيمُ بن عيينة بن أبي عمران الهلالي ، مولاهم ، أبو إسحاق ، مات قبل سنة ٢٠٠هـ . قال ابنُ معين : كان مُسلِماً صدوقاً ، لم يكن من أهل الحديث ، وقال أبو زرعة : ضعيفُ الحديث . وقال أبو حاتم : يأتي بالمناكير ، وقال النسائي : ليس بالقوي .

وقال الذهبي : وحديثهُ صالحٌ وقال الحافظ ابنُ حجر : صدوقٌ يَهِمُ .

مصادر ترجمته : التاريخ الكبير ١ / ٣١٠ ، التاريخ الصغير ٢ / ١٨٦ ، الضعفاء لأبي زرعة الرازي ٢ / ٤٦٠ ، تاريخ الثقات للعجلي ص ٥٣ ، الجرح والتعديل ٢ / ١١٨ ـ ١١٩ ، ميزان الاعتدال ١ / ٢٤ ، المغني في الضعفاء ١ / ٢١ ، تهذيب التهذيب ١ / ١٤٩ ، الخلاصة للخزرجي ص ١٧ ، تقريب التهذيب ١ / ٤١ .

(١٦٢) = عمرانُ بنُ عيينةَ بن أبي عمران ، أبو الحسن الهلالي ، مولاهم ، الكوفي . قال ابنُ معين : صالحُ الحديث . وقال أبو زرعة : ضعيفُ الحديث . وقال أبو حاتم : لا يُحتجُّ به . وقال البزار : لا بأس به .

وقال الحافظ ابن حجر : « صدوق ، له أوهامٌ » .

=

محلُّهم في العلم على قَدْرٍ . لايُحْتَجُّ بحديثِهِمْ .

٨٩ ـ حدثنا عبدُ الله بنُ محمد القاضي الحافظُ ، حدثنا أحمدُ بنُ الفضلِ بنِ خزيمةَ ، حدثنا محمد بنُ سليمانَ ، حدثنا عبدُ الوهابِ بنُ عيسى ، حدثنا إسحاقُ بنُ يوسفَ الأزرق ، حدثنا أبو عمرو بنُ العلاءِ ، حدثنا يعقوبُ بنُ عطاء بنِ أبي رباح ـ وأبوه عطاء حَاضرٌ ـ وصدَّقهُ عطاء ، عن أبيه عطاءٌ عن ابن عباس قال : أردفني رسول الله ﷺ فقال :

« ياغُلامُ أو ياغُلَيمُ ، احفَظِ الله يَحْفظْكَ ، احْفَظِ اللهَ تَجِده أمامَكَ ، تَعرَّفْ إلى اللهِ في الرَّخاءِ ، يَعْرفكَ في الشِّدةِ ، إذا سألتَ فاسألِ اللهَ ، وإذَا اسْتَعنْتَ فاستَعِنْ باللهِ ، قُضِيَ القضاءُ ، وسَبقَ الكتابُ ، وجفَّ القَلمُ بما هو كائِنٌ ، لَوْ أنَّ أولَهُمْ ، وآخرَهم ، وحَيَّهم ، وميتَهم اجتَمَعوا على أنْ ينفعوك بشيء لم يكتبهُ اللهُ لك ، لم يَقْدروا عليه ، ولو أنهم اجتمعوا على أنْ يضرُّوك به ، لم يَقْدروا عَليه » (١) .

= **مصادر ترجمته** : تاريخ ابن معين ٢ / ٤٣٨ ، التاريخ الكبير ٣ / ٢ / ٣٢٧ ، الضعفاء لأبي زرعة الرازي ٢ / ٤٦٠ ، الجرح والتعديل ٣ / ١ / ٣٠٢ ، الثقات لابن شاهين رقم ١٠٨٣ ، الضعفاء للعقيلي ٣ / ٣٠١ ـ ٣٠٢ ، ميزان الاعتدال ٣ / ٢٤٠ ، المغني في الضعفاء ٢ / ٤٧٩ ، تهذيب التهذيب ٨ / ١٣٦ ، تقريب التهذيب ٢ / ٨٤ ، الخلاصة للخزرجي ص ٢٥١ .

(١) ضعيفٌ بهذا السند ، فيه يعقوبُ بن عطاء بن أبي رباح ، وهو ضعيفٌ ، ضعفه أحمدُ ، وابن معين ، وأبو حاتم ، والعقيلي ، وابن عدي . وغيرُهم .

انظر الكامل في الضعفاء ٧ / ٢٦٠١ ، الميزان ٤ / ٤٥٣ ، التقريب ٢ / ٣٧٦ .

وقد أخرجَهُ بوجهٍ آخر الترمذي في أبواب صفة القيامة ٤ / ٧٦ ، وأحمدُ في المسند ١ / ٣٠٧ ، والآجري في كتاب الشريعة ص ١٩٨ من طريق يزيد بن أبي حبيب ، عن حَنَش الصنعاني ، عن ابن عباس مرفوعاً .

وقال الترمذي : « هذا حديثٌ حسنٌ صحيحٌ » .

وأخرجه الطبراني في المعجم الكبير (١١٢٤٣) والقضاعيُّ في مسند الشهاب ١ / ٤٣٤ ، من طريق عيسى بن محمد القرشي ، عن ابن أبي مُلَيْكَة ، عن ابن عباس (مطولاً) .

وقال ابن رجب في جامع العلوم والحكم ٢ / ٢٠٩ ـ ٢١٠ : « وقد رُوي هذا الحديثُ عن ابن =

٩٠ ـ حدَّثنا محمد بنُ إسحاقَ الكيساني ، حدثنا الحسنُ بنُ علي الطوسي ، حدثنا محمد بنُ زياد بن عبد الله الزيادي [١] بالبصرة ، حدثنا سفيانُ بن عيينةَ قال : حفظْتُهُ من مالك بن أنس ، وزيادُ بن سعد عن عبد الله بن المفضل عن نافع بن جبير بن مطعم عن ابن عباس **قال رسول الله : « الأيمُ أحقُّ بنفْسِهَا مِنْ وَليِّها والبِكْرُ تُسْتأْمرُ وَإذنُها صِمَاتُها »** [٢] .

(١٦٣) = / زيَادُ بنُ سعد المدني :

= عباس من طُرُقٍ كثيرةٍ ، من رواية ابنه علي ، ومولاهُ عكرمة ، وعطاء بن أبي رباح ، وعمرو ابن دينار ، وعُبيد الله بن عبد الله ، وعُمَرُ مولى غُفْرةَ ، وابن أبي مُليكة ، وغيرِهم ، وأصحُّ الطُّرقِ كلُّها طريقُ حَنَش الصَّنْعَاني التي أخرجَها الترمذي ، كذا قال ابنُ منده وغيرُهُ .

ثم أفردَهُ بجزءٍ خاص سماهُ : تُحفةُ الأكياس بشرح وصية المصطفى لابن عباس (مطبوع) استوعب فيه جميع الطرق التي أشار إليها في جامعه .

(١) بكسر الزاي وفتح الياء وألف ساكنة ثم دال مهملة .

(اللباب ١ / ٥١٥) .

(٢) أخرجه مالك في الموطأ ، كتاب النكاح ٤٢٥ ، ومن طريقه أخرجه مسلمٌ في النكاح ٤ / ١٤١ ، وأبو داود في النكاح ٢ / ٢٣٢ ، والترمذي في النكاح ٢ / ٢٨٧ ، والدارمي في النكاح ٢ / ١٣٨ ، وابنُ ماجه في النكاح ١ / ٦٠١ ، وأحمدُ في المسند ١ / ٢١٩ ، ٢٤١ ، ٢٤٢ ، ٢٤٥ ، والبيهقي في السنن الكبرى ٧ / ١١٨ ، كلُّهم من طريق مالك عن عبد الله بن الفضل عن نافع ابن جبير بن مطعم بهذا السند .

وقال الترمذي : « حديثٌ حسنٌ صحيحٌ » .

وعند الترمذي وأحمد في رواية « تُستأْذنُ » بدل « تُستأمرُ » .

وزاد أحمدُ ١ / ٢١٩ ، وأبو داود ٢ / ٢٣٢ : « يَسْتأمِرُها أبُوها » .

قال أبو داود : « أبوها » ، ليس بمحفوظ .

(١٦٣) = هو الإمام الحافظُ الحجةُ أبو عبد الرحمن زيادُ بنُ سعد الخراساني ، المجاور بمكة ، مات كهلاً ، وموته قريبٌ من ابن جُريج المتوفى سنة خمسين ومائة أو بعدها كما في التقريب ١ / ٥٢٠ .

مصادر ترجمته : التاريخ الكبير ٣ / ٣٥٨ ، المعرفة والتاريخ ١ / ٦٤٧ ـ ٦٤٨ ، الجرح والتعديل ٣ / ٥٣٣ ـ ٥٣٤ ، مشاهير علماء الأمصار ١٤٦ ، تهذيب الأسماء واللغات ١ / ١٩٨ ، تهذيب الكمال لوحة ٤٤٤ ، تذهيب التهذيب خ ١ / ٢٤٤ ، سير أعلام النبلاء =

كَبيرٌ ، (ثِقةٌ ، يُحتَجُّ بهِ) [١] من أقران مالك ، روى عنه مالكٌ حَديثاً واحداً . وروى عنه ابنُ عيينة ، والفُضَيلُ بنُ عياض ، روى عن الزهري ، وعَمْرو بن دينار وأقرانِهما ، وأصْلُهُ مِنْ خُراسَانَ .

(١٦٤) = / عبدُ اللهِ بنُ يزيدَ المُقْرِىءُ :

ثِقَةٌ ، مُخَرَّجٌ في الصحيح [٢] ، أصلُه مِن البصرة ، وهو نَزيلُ مكةَ ، سمعَ ابنَ عون ، وشعبةَ ، والثوريَ ، وهمَّام بنَ يحيى ، والليثَ بنَ سعد ، وسعيد بن أبي أيوبَ ، وابنَ لهيعة ، ويحيى بن عبدِ الله بنِ سَالم ، وعبدَ الرحمن بنَ زياد الأفريقي ، (وحَديثُهُ عَنِ الثِّقَاتِ يُحْتَجُّ بهِ ويتفرَّدُ بأحَادِيثَ) [٣] .

(١٦٥) = / وابْنُهُ / محمد بنُ عَبْدِ اللهِ :

= ٧ / ٢٨٥ ـ ٢٨٦ ، تذكرة الحفاظ ١ / ١٩٨ ، العقد الثمين ٤ / ٤٥٣ ، تهذيب التهذيب ٣ / ٣٦٩ ـ ٣٧٠ ، طبقات الحفاظ ٨٥ ، الخلاصة ١٢٥ .

(١) نقل هذه الجملة عنه الحافظُ ابنُ حجر في التهذيب ٣ / ٣٦٩ .

(١٦٤) = هو الإمام المقرىءُ، الحافظُ ، المحدثُ ، شيخُ الحرم ، أبو عبد الرحمن عبدُ الله بن يزيد بن عبد الرحمن ، الأهوازي الأصل ، البصري ، ثم المكي مولى آل عمر بن الخطاب ، المولود في حدود سنة ١٢٠هـ . والمتوفى بمكة المكرمة سنة ٢١٢هـ ، أو سنة ٢١٣هـ .

مصادر ترجمته : تاريخ ابن معين ٣٣٨ ، التاريخ الكبير ٥ / ٢٨٨ ، التاريخ الصغير ٢ / ٣٢٦ ، الجرح والتعديل ٥ / ٢٠١ ، تهذيب الكمال لوحة ٧٥٧ ، العبر ١ / ٣٦٤ ، سير أعلام النبلاء ١٠ / ١٦٦ ـ ١٦٩ ، تذكرة الحفاظ ١ / ٣٦٧ ، تذهيب التهذيب ٢ / ١٩٦ / ١ ، طبقات القراء لابن الجزري ١ / ٤٦٣ ـ ٤٦٤ ، التهذيب ٦ / ٨٣ ، طبقات الحفاظ ١٥٦ ، الخلاصة ٢١٩ .

(٢) أي صحيحَ البخاري .

(٣) نقل العبارة التي بين القوسين : المزيُّ في تهذيب الكمال لوحة ٧٥٧ . والذهبيُّ في سير أعلام النبلاء ١٠ / ١٦٩ ، والحافظُ ابن حجر في تهذيب التهذيب ٦ / ٣٦٩ .

(١٦٥) = أبو يحيى المكي قال ابنُ أبي حاتم : سمعتُ منه مع أبي سنة ٢٥٥ هـ وهو صدوقٌ ثقةٌ ، سُئلَ عنهُ أبي فقال : صَدُوقٌ ، وقال النسائي : ثقة ، وقال مَسْلَمَةُ بنُ قاسم : ثقةٌ ، حجٌّ سبعين حجةً !! مات سنة ٢٥٦هـ .

=

أكثرَ عَنِ ابنِ عيينةَ ، (ثِقَةٌ متفقٌ عليه)[١] روى عنه القدماءُ : عليُّ بنُ عبدِ العزيز المكي ، وعبدُ اللهِ بنُ محمد البغوي ، وأبو حاتم الرازي ، وابنهُ عبدُ الرحمن ، وابن أبي داود ، وابنُ صاعد ، وغيرُهُمْ .

وسمعَ مِنْ سعيد بنِ سالم القَدَّاح ، ومروان الفزاري ، وأقرانِهما أيضاً .

٩١ - ويتفردُ : « بحديث القيامةِ »[٢] عن كُرْز بن وَبَرة[٣] .

= **مصادر ترجمته** : الجرح والتعديل ٧ / ٣٠٧ ـ ٣٠٨ ، تهذيب الكمال خ ٨ / ١٩٩٤ ، الكاشف ٣ / ٦٦ ، تهذيب التهذيب ٩ / ٢٨٤ ، تقريب التهذيب ٢ / ١٨١ ، الخلاصة للخزرجي ٢٨٦ .

(١) العبارةُ نقلها عنه الحافظُ في تهذيب التهذيب ٩ / ٢٨٤ .

(٢) حديثُ القيامة : هو ما أخرجه السهميُّ في تاريخ جُرجان ص ٣٩١ ـ ٣٩٦ من طريق أحمدَ بن أبي طيبة ، عن أبيه ، عن كُرْزِ بن وَبَرةَ ، عن نُعيم بن أبي هند ، عن أبي عُبيدةَ بن عبدِ الله ، عن عبد الله بن مسعودٍ ، عن النبي ﷺ أنه قال : « يقومُ الناسُ لربِّ العالمين أربعين سنة شاخصةً أبصارُهم ، ينتظرون فصل القضاء ... » الحديث . وهو حديثٌ طويل في نحو ثلاث صفحاتٍ .

وقد أخرجه الحاكم في المستدرك ٤ / ٥٨٩ ـ ٥٩٣ ، بوجهٍ آخر من طريق أبي خالد الدالاني ، عن المنهال بن عمرو ، عن أبي عبيدةَ ، عن مسروق عن عبد الله بن مسعود مرفوعاً بلفظ : « يجمعُ اللهُ الناسَ يومَ القيامةِ .... » الحديث .

وصحَّحهُ على شرط الشيخين . وتعقَّبهُ الذهبي بقوله :

« قلتُ : ما أنكرهُ حديثاً ، على جودة إسناده !! وأبو خالد شيعي منحرفٌ » اهـ .

واسمه : يزيدُ بن عبد الرحمن بن هند ، أبو خالد الدَّالاني ، الأسدي الكوفي ، قال أبو حاتم : صدوقٌ ، وقال أحمد : لا بأس به . وقال ابنُ حبان : فاحش الوهم ، لا يجوز الاحتجاج به .

وقال الحافظُ : صدوقٌ ، يخطىءُ كثيراً ، وكان يدلِّسُ .

(التقريب ٢ / ٤١٦ . وانظر الكاملَ لابن عدي ٧ / ٢٧٣٠ ، ميزانَ الاعتدال ٤ / ٤٣٢) .

(٣) هو كُرزُ بنُ وبرةَ ، أبو عبد الله الحارثي ، الكوفي ، نزيل جرجان ، دخلها غازياً في سنة ثمان وتسعين مع يزيد بن المهلَّب .

ترجمته : التاريخ الكبير ٧ / ٢٣٨ ، الجرح والتعديل ٧ / ١٧٠ ، الحلية ٥ / ٧٩ ، تاريخ جرجان ترجمة (مطولة) ص ٣٧٥ ـ ٤٠٢ .

ولهُ [١] ابنٌ يقال له : عبدُ الله بن محمد [٢] مات في حد الكهولة ، ولم يَبلُغ الرواية ، ولولده ابنٌ يقال له : عَبْدُ الرَّحمنِ [٣] . سمع جَدَّهُ محمد بنَ عبدِ الله وهو آخِرُ مَنْ روى عن محمدٍ مِنَ الثقاتِ . حدثنا عنه جدي ، ومحمَّد بنُ إسحاق الكيساني ، وهو مِمَّن يُحتَجُّ بِحَدِيثِهِ .

(١٦٦) = / يحيى بن سُلَيم ، يُعرَفُ بالطائفي :

من أهل مكةَ . يَروي عن إسماعيلَ بن أُميةَ ، وعُبَيدِ الله بن عُمَر بن حفص ، وأقرانِهِمَا ، يروي عنه الشافعي ، وأحمدُ بنُ حنبل ، والحسنُ بنُ محمد ابن الصباح الزَّعفراني [٤] ، لكنَّهُ أخطأ في أحاديث منها :

---

(١) أي محمد بن عبد الله أبا يحيى المكي .

(٢) لم أقف على ترجمته .

(٣) لم أقف على ترجمته .

(١٦٦) = بضم السين المهملة وفتح اللام ، (مصغراً) الإمام أبو زكريا ، القرشي الحذّاء ، نزيل مكةَ المكرمة ، قال الشافعي : فاضلٌ ، كنَّا نعُدُّهُ من الأبدال وقال ابنُ معين : ثقةٌ ، وفي روايةٍ : ليس به بأس ، يُكتَبُ حديثُهُ . وقال النسائي : ليس بالقوي .

وقال أحمد : رأيته يخلطُ في أحاديث فتركتهُ . وقال ابنُ سعد : ثقةٌ كثيرُ الحديث ، ولخص القولَ فيه الحافظُ ابن حجر فقال : « صدوق ، سيءُ الحفظِ » مات سنة ١٩٣هـ ، وقيل سنة ١٩٥هـ .

مصادر ترجمته : تاريخ ابن معين ٦٤٨ ، طبقات ابن سعد ٥ / ٥٠٠ ، التساريخ الكبير ٨ / ٢٧٩ ، التاريخ الصغير ٢ / ٢٧٨ ، الضعفاء للعقيلي ٤ / ٤٠٦ ، الجرح والتعديل ٩ / ١٥٦ ، تهذيب الكمال لوحة ١٥٠١ ، الكامل في الضعفاء ٧ / ٢٦٧٥ ـ ٢٦٧٦ ، سير أعلام النبلاء ٩ / ٣٠٧ ، تذكرة الحفاظ ١ / ٣٢٦ ، الميزان ٤ / ٣٨٣ ، الكاشف ٣ / ٢٥٧ ، تهذيب التهذيب ١١ / ٤٢٦ ، طبقات الحفاظ ١٣٧ ، الخلاصة ٤٢٤ .

(٤) بفتح الزاي وسكون العين المهملة ، وفتح الفاء والراء المهملة : نسبة إلى الزعفرانية قريةٌ بقرب بغداد . (انظر اللباب ٢ / ٦٩) .

٩٢ ـ ما حدثني جدي : حدثنا عبدُ الرحمن بنُ أبي حاتم الرازي ، حدثنا أيوب بن حسَّانَ الواسطي ، حدثنا يحيى بنُ سُلَيم ، عن عُبيدِ الله بن عُمَر ، عن نافع ، عن ابن عُمر أنَّ النبي ﷺ قال : « **مَنْ مَرَّ بِحَائِطٍ فَلْيأْكُلْ مِنْهُ ، ولا يتَّخِذْ خُبْنَةً** »(١) .

لم يسندْهُ عن النبي ﷺ غَيْرُ يحيى ، والباقون رَوَوْهُ عن ابن عمر ، عن عُمَر قولهُ .

٩٣ ـ وروى يحيى أيضاً عن عُبيدِ الله ، وإسماعيلَ بن أُمية ، عن نافع ، عن ابن عُمر أن النبي ﷺ **نَهَى عن بيع الوَلاء ، وعن هِبَتِهِ**(٢) .

---

(١) أخرجه الترمذي في كتاب البيوع ٢ / ٢٦١ ، (بابُ ما جاء من الرخصة في أكل الثَّمرةِ للمارِّ بها) وابن ماجه في كتاب التجارات ٢ / ٧٧٢ (بابُ من مرَّ على ماشيةِ قوم أو حائطِ هل يُصيبُ منه) ؟!

من طريق يحيى بن سُليم الطائفي ، عن عُبيد الله بن عمر ، بهذا السند ، وفيه يحيى بنُ سليم ، وقد تقدم الكلام فيه .

وقال الترمذي : « حديث ابن عُمر غريبٌ ، لا نعرفُهُ من هذا الوجه إلا من حديث يحيى بن سليم » . (وانظر عارضة الأحوذي لابن العربي ٦ / ٣٠) .

وقوله : « خُبْنَةً » بضم الخاء المعجمة وسكون الباء الموحدة : هو معطفُ الإزار ، وطرفُ الثوب . أي لا يتخذ منه شيئاً في ثوبه ليأْخذهُ ، يقال : أَخْبن الرجلُ ، إذا خبَّأ شيئاً في طرف ثوبه أو سراويله .

(انظر النهاية في غريب الحديث ١ / ٣٢٣) .

(٢) أخرجه البخاري في كتاب العتق ٣ / ١٢٠ « باب بيع الولاء وهبته » ومسلم في كتاب العتق أيضاً ٢ / ١١٤٥ « باب النهي عن بيع الولاء وهبته » .

وأبو داود في الفرائض ٣ / ١١٣ « باب في بيع الولاء ، والترمذي في كتاب البيوع ٣ / ٥٣٧ ـ ٥٣٨ ، والنسائي في البيوع ٧ / ٢٦٩ كلُّهم من طريق عبد الله بن دينار عن ابن عمر مرفوعاً .

وقال مسلمٌ : « الناسُ كلُّهم عِيَالٌ على عبد الله بن دينار في هذا الحديث » .

وذكرهُ ابنُ رجب في شرح العلل ١ / ٤١٥ وقال : « .... لا يصحُّ عن النبي ﷺ إلاَّ من هذا الوجه ، ومن رواهُ من غيرهِ فقد وهِمَ وغلِطَ » اهـ .

وأخطأ فيهِ ، لأنَّ هذا رواهُ عُبيدُ الله ، وغَيْرُهُ عن عبد الله بن دينار ، عن ابن عمر ، وليس هذا من حديث نافع .

٩٤ - وقد تفرد يحيى [١] بحديث آخَرَ حدثناهُ أحمدُ بنُ محمد الزاهدُ بنيسابور ، حدثنا عَبدُ الملك بنُ عدي الفَقِيهُ ، حدثنا الحسنُ بنُ محمَّد بنِ الصباح الزعفراني ، حدثنا محمد بنُ إدريس الشافعي ، حدثنا يحيى بنُ سُلَيم ، عن عُبيدِ اللهِ بن عمر ، عن نافع ، عن ابن عمر **أنَّ النبي ﷺ صلَّى بهم صلاةَ [الخُسُوفِ] [٢] ركعتينِ ، كلُّ ركعةٍ بركوعَيْن وسَجْدَتين** [٣] .

تفرَّدَ به الشَّافعيُّ ، عن يحيى بهذا الإسناد .

وسمعه أحمدُ بن حنبل ، عن رجل ، عن الشافعي [٤] .

---

(١) أي يحيى بنَ سُلَيم .

(٢) وقع في الأصلين (الخوف) !! وهو خطأ واضح كما تبيَّن من رواية البيهقي .

(٣) أخرجهُ البيهقي في السنن الكبرى ٣ / ٣٢٤ ، وفي معرفة السنن ١ / ٧٧٠ وفي كتاب « بيان خطأ من أخطأ على الشافعي » ص ١٩٠ قال : أخبرنا أبو عبد الله الحافظُ ، حدثني عبدُ الله بن سعد البزاز ، حدثنا أبو بكر محمدُ بنُ إسحاق ، حدثنا الحسنُ بنُ محمدِ الزعفراني ، حدثنا محمدُ بن إدريس الشافعي ، حدثنا يحيى بنُ سُليم ، عن عبيد الله ، عن نافع ، عن ابن عمر أنَّ الشمس كُسِفَتْ على عهد رسول الله ﷺ فصلَّى بالناس ركعتين في كلِّ ركعة ، ركوعين .
وأورده الذهبي في سير أعلام النبلاء ١٧ / ٦٦٨ ، وفي تذكرة الحفاظ ٢ / ١١٢٤ من طريق المصنِّف بهذا السند .
وذكر طرفاً منه الزيلعي في نصب الراية ٢ / ٢٢٧ ، وعلَّق عليه بقوله :
« قلتُ لم أجِدْهُ من روايةِ ابن عمر ، وإنما وجدناه عن ابن عمرو بن العاص » ولعله تصحَّف على المصنف . اهـ .

(٤) أوردهُ بهذا الطريق عن الخليلي الذهبيُّ في سير أعلام النبلاء ١٧ / ٦٦٨ قال : أخبرنا الحسينُ بنُ عبد الرزاق ، حدثنا علي بنُ إبراهيم بن سلمة القزويني ، حدثنا عبدُ الله بن أحمد بن حنبل ، حدثني أبي ، حدثني سليمان بن داود الهاشمي ، حدثنا الشافعي مثله إلخ ... (فذكره) .

حدَّثنا الحسينُ بن عبد الرزاق بن محمَّد . حدثنا علي بن إبراهيم بن سلمةَ القزويني . حدثنا عبدُ الله بنُ أحمدَ بن حنبل ، حدثني أبي وأنا [١] سألتهُ ، حدثني سليمانُ بنُ داودَ الهاشمي ، حدثنا محمد بنُ إدريس الشافعي بإسناد مِثلهِ .

---

(١) في (ب) واسألته !!

أشْهرُ الطُّرقِ التي وردتْ عن ابن عباس في التفسير (☆)

حدَّثنا محمَّد بنُ عُمرَ بن خَزَرَ (١) بنِ الفَضْلِ بنِ الموفق الزاهد بهمذان - وكان قَد نيف على المائة - حدثنا إبراهيمُ بنُ محمد بن الحسن الطَّيَّان (٢) الأصبهاني ، حدثنا الحُسَينُ بنُ القاسم الزَّاهدُ الأصبهاني ، حدثنا إسماعيلُ بنُ أبي زِياد الشامي عن جُويبر (٣) ، عن الضحاك (٤) ، عن ابن عباس التَّفْسيرُ كُلُّهُ .

والضحاكُ بنُ مُزاحِم لم يسمع من ابن عباس .

قال علماءُ الكوفة : إنَّهُ سَمعَهُ من عِكْرمةَ أيامِ المُختارِ بْنِ أبي عُبَيد .

(☆) العنوانُ إضافة مني للتوضيح .

(١) بفتح الخاء والزاي المعجمتين وبعدها راء مهملة . قيده الذهبي في المشتبه ١ / ٢٢٥ بقوله : « وبراء آخره ... » ومحمد بنُ عمر بن خَزَر الصوفي الهمذاني ، عن محمد بن إبراهيم الأصبهاني ، وجعفر الخلوي ، وعنهُ : الخليلي وقال : « كان قد نيف على المائة » .

(٢) بفتح الطاء المهملة وتشديد الياء آخر الحروف وبعد الألف نون ، نسبةً إلى عمل الطين ومهنته . (اللباب ٢ / ٩٧) .

(٣) جُويبر : تصغير جابر ، يقال اسمه : جابرُ ، وجويبر لقب له ، ابنُ سعيد الأزدي ، أبو القاسم البَلْخي ، نزيل الكوفة ، راوي التفسير : قال ابن معين : ليس بشيء ، وقال الجوزجاني : لا يُشتَغلُ به ، وقال النسائي ، والدارقطني وغيرُهما : متروك .

ولخص القولَ فيه الحافظُ ابنُ حجر فقال : « ضعيفٌ جداً » .

انظر ترجمته : الميزان ١ / ٤٢٧ ، التهذيب ٢ / ١٢٤ ، التقريب ١ / ١٣٦ .

(٤) هو الضحاك بن مزاحم الهلالي ، أبو القاسم ، أو أبو محمد الخراساني صاحبُ التفسير مات بعد المائة . قال الحافظ : صدوق كثير الإرسال . (التقريب ١ / ٣٧٣) .

ترجمته : طبقات ابن سعد ٦ / ٣٠٠ ، ٧ / ٣٦٩ ، التاريخ الكبير ٤ / ٣٣٢ . الجرح والتعديل ٤ / ٤٥٨ ، سير أعلام النبلاء ٤ / ٥٩٨ ، الميزان ٢ / ٣٢٥ ، العبر ١ / ١٢٤ ، طبقات المفسرين للداودي ١ / ٢١٦ .

وإسماعيلُ بنُ أبي زياد [١] ليس بالمشهور [٢] ، كانَ يَكُونُ [٣] في دار المهدي [٤] . يقالُ : إنَّه كان يُعلِّم بَنِيهِ ، وهو مِنْ جملةِ الحواشي . ويَشْحنُ [٥] هذا التفسيرَ بأحاديثَ مُسْنَدَةً يَرْوِيهَا عن شيوخِهِ ، عنْ ثور بنِ يزيدَ [٦] ،

---

(١) واسم أبيه مُسْلِمٌ . قال الدارقطني في كتاب الضعفاء والمتروكين ص ١٣٩ : « إسماعيل بنُ أبي زياد ، وهو إسماعيل بنُ مسلم السُّكُوني ، ويقال : السُّمِيري يضع الحديث ، كذابٌ ، متروكُ » .
وقال الحافظُ ابن حجر في اللسان ١ / ٤٠٦ : « قال الدارقطني : هو إسماعيلُ بنُ مسلم ، متروك الحديث » ، « قلت ـ القائلُ الحافظُ ابن حجر ـ أظنهُ قاضي الموصل المذكور » وقال ابنُ عدي : منكر الحديث . وقال ابنُ حبان : إسماعيلُ بن أبي زياد : شيخٌ دجالٌ ، لا يحلُّ ذكرهُ في الكتُب ، إلاَّ على سبيل القدح فيه . اهـ (انظر الميزان ١ / ٢٣٠) .

(٢) العبارة في اللسان ١ / ٤٠٦ « وقال الخليلي : شيخٌ ضعيفٌ ليس بالمشهور » .

(٣) في اللسان ١ / ٤٠٦ « كان يُعلِّمُ ولدَ المَهْدي » .

(٤) هو الخليفة العباسي أبو عبدِ اللهِ محمد بنُ المنصور أبي جعفر عبد الله بن محمد بن علي الهاشمي العباسي ، كان شديداً على الزنادقة ، مات في المحرَّم سنة تسع وستين ومائة .
انظر ترجمته : تاريخ الطبري ٣ / ١٧٢ ، ٦ / ١٨٣ ، ٤٢٥ ، ٧ / ٥٠٩ ـ ٥١١ ، ٥٢٤ ، ٦٠٣ ، ٨ / ٧ ـ ٩ ، ٢٥ ـ ٢٩ ، ٣٧ ، ٣٩ ، مروج الذهب ٢ / ٢٤٦ ، تاريخ بغداد ٥ / ٣٩١ ، الكامل لابن الأثير ٦ / ٣٢ .

(٥) في اللسان ١ / ٤٠٦ « وشحن كتابهُ في التفسير .... » وهو الموافق للنسخة المغربية .

(٦) هو ثور بن يزيد ، الكلاعي ، أبو خالد الشامي الحمصي ، ثقةٌ ثبتٌ ، إلاَّ أنه يرى القدرَ ، مات سنة خمسين ومائة ، وقيل : ثلاث وخمسين ، أو خمس وخمسين ، ومائة . اهـ .
(التقريب ١ / ١٢١) .
ترجمته : تذكرة الحفاظ ١ / ١٥٧ ، العبر ١ / ٢١٩ ، التهذيب ٢ / ٣٥ ، الخلاصة ص ٥٠ ، طبقات الحفاظ ص ٧٧ ، الشذرات ١ / ٢٣٤ ، الميزان ١ / ٣٧٤ .

وعن يونسَ الأيلي [١] أحاديثَ لايُتابَعُ عليها . وَروايةٌ أُخرىٰ [٢] لجُويبرٍ يَرْويهِ مُحمَّدُ بنُ أبانَ [٣] ، عن يحيى بنِ آدم [٤] ، عن جُويبرٍ .

وهذه التَّفاسيرُ لكتابِ اللهِ الطِّوالُ التي أسْنَدوها إلى ابن عباس غَيرُ مَرْضِيَةٍ ، ورواتُهَا مجاهيلُ ، كتفسير جويبر ، عن الضَّحاكِ ، عن ابن عباس ، وعنْ ابن جُرَيج [٥] في التَّفْسير جَمَاعَةٌ رَوْوا [٦] عَنْهُ ، وأطْوَلُها ما يَرْوِيه بَكْر

---

(١) بفتح الألف ، وسكون الياء المنقوطة باثنتين ، وفي آخرها اللام .
نسبةً إلى بلدة على ساحل بحر القُلْزم ـ البحر الأحمر ـ مما يلي ديار مصر .
(اللباب ١ / ٧٨ ـ ٧٩) .
وهو يونسُ بن يزيد بن أبي النَّجَاد الأيْلي ، أبو يزيد مولى آل أبي سفيان ثقةٌ ، إلا أنَّ في روايته عن الزهري وَهْماً قليلاً ، وفي غَيْرِ الزهري خطأٌ من كبار السابعة ، مات سنة ١٥٩هـ على الصحيح وقيل سنة ١٦٠هـ .
(التقريب ٢ / ٣٨٦) .
ترجمته : طبقات خليفة ٢٩٦ ، التاريخ الكبير ٨ / ٤٠٦ ، التاريخ الصغير ٢ / ١٣٣ ، الجرح والتعديل ٩ / ٢٤٧ ، مشاهير علماء الأمصار ص ١٨٣ ، الكامل لابن الأثير ٥ / ٦٠٨ ، سير أعلام النبلاء ٦ / ٢٩٧ ، تذكرة الحفاظ ١ / ١٦٢ ، ميزان الاعتدال ٤ / ٤٨٤ ، التهذيب ١١ / ٤٥٠ ، التقريب ٢ / ٣٨٦ ، الخلاصة ٤٤١ ، الشذرات ١ / ٢٣٣ ، طبقات الحفاظ ص ٧١ .

(٢) يعني لتفسير ابن عباس . ووقع في النسخة (ب) « ورواه » !!

(٣) هو محمد بنُ أبانَ بن وزير البَلْخي ، أبو بكر بن إبراهيم المُسْتَمْلي .
وسيأتي برقم ٨٦٤ .
ترجمته : تذكرة الحفاظ ٢ / ٤٩٨ ، الميزان ٣ / ٤٥٤ ، التهذيب ٩ / ٢ ، الشذرات ٢ / ١٠٥ . الخلاصة ص ٢٧٦ .

(٤) هو يحيى بنُ آدم بن سليمانَ الكوفي ، أبو زكريا ، مولى بني أُميَّةَ ، ثقةٌ حافظٌ ، فاضلٌ ، مات سنة ٢٠٣هـ (التقريب ٢ / ٣٤١) .
ترجمته : التذكرة ١ / ٣٥٩ ، العبر ١ / ٣٤٣ ، التهذيب ١١ / ١٧٥ ، طبقات القراء لابن الجزري ٢ / ٣٦٣ ، الخلاصة ٣٦١ ، الشذرات ٢ / ٨ .

(٥) تقدمت ترجمته في الجزء الأول ص ٣٣٩ .

(٦) في (ب) « وروي » .

ابنُ سَهل الدِّمياطي [١] ، عن عبدِ الغَني بنِ سعيد [٢] عن موسى بن محمدٍ [٣] ، عن ابْنِ جُريج ، وفيه نَظَرٌ .!!

وروى محمد بنُ ثور [٤] ، عن ابن جُريج نَحْوَ ثلاثة أجزاء كبار ، وذلك صَحَّحُوهُ وروى الحجاجُ بن محمد [٥] ، عن ابن جريج نَحَو جزءٍ . وذلك صحيحٌ متفقٌ عليْهِ .

---

(١) بكسر الدال المهملة وسكون الميم وفتح الياء المثناة من تحتها ، وبعد الألف طاء مهملة نسبةً إلى دِمياط ، وهي بلدةٌ مشهورةٌ بمصرَ على ساحل البحر خرج منها جماعة من العلماء من كلِّ فنٍ . اهـ (اللباب ١ / ٤٢٥) .

وهو بكر بن سهل أبو محمد الدمياطي ، مولى بني هاشم توفي سنة ٢٨٩هـ .

قال الذهبي : حمل الناس عنه ، وهو مقارب الحال . وقال النسائي : ضعيف . انظر الميزان ١ / ٣٤٥ ـ ٣٤٦ . وأورد له الحافظ ابن حجر في اللسان ٢ / ٥١ ـ ٥٢ بعضاً من منكراته .

(٢) هو الثقفيُّ ، ذكره الذهبي في الميزان ٢ / ٦٤٢ وقال : « حدَّثَ عنه بكر بن سهل الدمياطي وغيرهُ ، ضعفه ابنُ يونس . اهـ وقال الحافظُ ابنُ حجر في اللسان ٤ / ٤٥ : « وذكره ابنُ حبان في الثقات . وقال : مصري ، يروي عن موسى بن عبد الرحمن الصنعاني ، عن هشام بن عروة . قلت ـ القائل الحافظ ابنُ حجر ـ ابن يونس أعلم به » ، وذكر في تاريخه أنه توفي في رجب سنة ٢٢٩هـ .

(٣) هو موسى بنُ محمد بن عطاء الدِّمياطي ، المقدسي الواعظُ ، أبو طاهر . كذبهُ أبو زرعة ، وأبو حاتم ، وقال النسائي : ليس بثقة ، وقال الدارقطني وغيرهُ متروكٌ . وقال ابن حبان : لا تحل الرواية عنه ، كان يضعُ الحديثَ .

وقال ابن عدي : كان يسرق الحديث . (انظر الميزان ٤ / ٢١٩ ، اللسان ٦ / ١٢٧) .

(٤) هو محمدُ بنُ ثور الصنعاني ، أبو عبد الله العابدُ المتوفى سنة تسعين ومائة تقريباً .

قال الحافظ : « ثقة » .

ترجمته : التهذيب ٩ / ٨٧ ، التقريب ٢ / ١٤٩ .

(٥) هو حجاج بن محمد المصِّيصي الأعور ، أبو محمد ، الترمذي الأصل ، ثقةٌ ، ثبت لكنه اختلط في آخر عمره لما قدم بغداد قبل موته . مات ببغداد سنة ست ومائتين . (التقريب ١ / ١٥٤ ، التهذيب ٢ / ٢٠٥) .

وتَفْسِيرُ شِبْل بن عَبَّاد المكيِّ [١] ، عن ابن أبي نجيح [٢] ، عَنْ مُجَاهِد ، عَنْ ابنِ عباس : قريبٌ إلى الصِّحةِ .

وتفسيرُ عطاء بن دينار [٣] : يُكتَبُ ، ويُحتَجُّ بهِ . وتفسيرُ أبي رَوْق [٤] نَحْوِ جُزْءٍ : صَحَّحُوهُ .

وتَفْسِيرُ معاويةَ بنِ صالح قاضي الأندلُس [٥] ، عن عليِ بن أبي طَلْحةَ [٦] ، عن ابن عباس : رواهُ الكبارُ عَنْ أبي صَالِح كاتبِ الليث ، عن معاوية .

---

(١) هو شبل بن عباد أبو داود المكي ، مقرىء مكة ، ثقة ، ضابط في القراءة ، من أجلِّ أصحاب ابن كثير ، قيل مات سنة ثمان وأربعين ومائة . وقيل بقي إلى قريب سنة ستين ومائة . وهو الأقرب. (انظر طبقات القراء لابن الجزري ١ / ٣٢٣. التهذيب ٤ / ٣٠٥، التقريب ١ / ٣٤٦) .

(٢) بفتح النون وكسر الجيم وفي آخره حاء مهملة . كما في المغني ص ٢٥٣ . واسمه عبدُ الله بن يسار المكي ، أبو يسار الثقفي ، مولاهم ، ثقة ، مات سنة إحدى وثلاثين ومائة أو بعدها . (انظر التقريب ١ / ٤٥٦ ، التهذيب ٦ / ٥٤) .

(٣) هو عطاء بن دينار الهذلي ، مولاهم ، المصري ، صدوق ، إلا أنَّ روايتهُ في التفسير عن سعيد بن جُبير من صحيفته . مات سنة ١٢٦هـ .
(انظر التقريب ٢ / ٢١ ، الميزان ٣ / ٦٩ ، التهذيب ٧ / ١٩٨) .

(٤) بفتح الراء وسكون الواو بعدها قاف ، واسمه : عطيةُ بن الحارث الهَمْدَاني الكوفي ، صدوقٌ ، وذكره ابن سعد في الطبقة الخامسة ، وقال : هو صاحب التفسير ، وقال الحافظ ابن حجر : صدوق . (انظر التقريب ٢ / ٢٤ ، التهذيب ٦ / ٢٢٤ ، طبقات المفسرين للداودي ١ / ٣٨٦ ، الخلاصة ١٢٦) .

(٥) هو معاوية بن صالح بن حُدَير ـ بالحاء المهملة مصغراً ـ الحَضْرَمي ، أبو عمرو أو أبو عبد الرحمن ، الحِمْصِي ، قاضي الأندلس ، صدوقٌ ، له أوهامٌ . مات سنة ١٥٨ هـ وقيل بعدها .
ترجمته : تذكرة الحفاظ ١ / ١٧٦ ، العبر ١ / ٢٢٩ . التهذيب ١٠ / ٢٠٩ ، التقريب ٢ / ٢٥٩ ، طبقات الحفاظ ٧٧ ، الخلاصة ٣٢٦ .

(٦) عليٌّ بن أبي طلحة سالم ، مولى بني العباس ، سكن حمص ، أرسل عن ابن عباس ولم يَرَهُ ، صدوقٌ ، قد يُخطِىءُ ـ مات سنة ١٤٣هـ .
(التقريب ١ / ٣٩ ، الميزان ٣ / ١٣٤ ، التهذيب ٧ / ٣٣٩) .

وأجْمَعَ الحفَّاظُ على أنَّ ابْنَ أبي طَلحةَ لم يَسْمَعْهُ مِنْ ابنِ عَباس [١] .

---

(١) قدْ رُوِيَ عن ابن عباس رضي الله عنه في التفسير ما لا يُحصى كَثْرةً ، وتعدَّدت الرواياتُ عنه ، فلا تكادُ تجدُ آيةً من القرآن الكريم إلا ولابن عباس رضي الله عنه فيها قولٌ أو أقوالٌ . مما حمل كثير من أئمة الجرح والتعديل إلى تتبع سلسلة تلك الروايات بالكشف عن رجالها توثيقاً وتجريحاً . وقد أشار المصنِّف إلى بعضٍ منها وترك البعض الآخر ، وبما أن المقام يقتضي إلى شيء من التفصيل والإيضاح أرى من المستحسن أن أسوقَ هنا أشْهَر الطرق التي وردت عن ابن عباس رضي الله عنه وهي كالآتي :

أولاً : طريقُ معاوية بن صالح ، عن علي بن أبي طلحة ، عن ابن عباس . وهذه أجود الطرق عنه ؛ وفيها قال الإمام أحمد رحمه الله : « إنَّ بمصر صحيفة في التفسير رواها عليُّ بن أبي طلحة ، لو رحلَ رجلٌ فيها إلى مصر قاصداً ما كان كثيراً » (انظر مقدمة التفسير لابن تيمية ص ١٧ ، الإتقان ٢ / ١٨٨) .

وقال الحافظُ ابنُ حجر : « وهذه النسخةُ كانت عند أبي صالح كاتب الليث رواها عن معاوية ابن صالح ، عن علي بن أبي طلحة ، عن ابن عباس ، وهي عند البخاري عن أبي صالح ، وقد اعتمد عليها في صحيحه فيما يُعلِّقهُ عن ابن عباس » .

وكثيراً ما اعتمد على هذه الطريق ؛ ابنُ جرير الطبري ، وابنُ أبي حاتم ، وابن المنذر بوسائط بينهم وبين أبي صالح . (انظر المصدر السابق ، والتفسير والمفسرينَ ١ / ٧٧) .

ثانياً : طريقُ قيس بن مسلم الكوفي أبي عمرو ، عن عطاء بن السائب ، عن سعيد بن جبير ، عن ابن عباس . وهذه الطريقُ صحيحةٌ على شرط الشيخين ، وكثيراً ما يخرجُ منها الفِرْيَابي ، والحاكم في مستدركه . (انظر الإتقان ٢ / ١٨٨) .

ثالثاً : طريقُ محمد بن إسحاقَ صاحب السِّيَر ، عن محمد بن أبي محمد مولى آل زيد بن ثابت ، عن عكرمة ، أو سعيد بن جبير ، عن ابن عباس .

وهي طريقٌ جيدةٌ ، وإسنادها حسنٌ ، وقد أخرج منها ابنُ جرير ، وابنُ أبي حاتم كثيراً ، وأخرج منها الطبرانيُّ في معجمه الكبير .

(المصدر السابق) .

رابعاً : طريقُ إسماعيل بن عبد الرحمن السُّدي الكبير ، تارةً عن أبي مالك ، وتارة عن أبي صالح عن ابن عباس .

وإسماعيلُ السُّدي مُختلَفٌ فيه ، وهو من رجال مسلم وأصحاب السنن الأربعة كما في التهذيب ١ / ٢١٧ ، والميزان ١ / ١٢٤ ، وقد لخص القول فيه : الحافظُ ابن حجر فقال : « صدوقٌ يَهِمُ ، ورُميَ بالتشيع » انظر التقريب ١ / ٧١ ـ ٧٢ . وقال السيوطي : « روى عن السُّدي الأئمة ، مثل =

. . . . . .

= الثوري ، وشعبة ، لكن التفسيرَ الذي جمعه رواهُ أسْباطُ بن نصر ، وأسْباطُ لم يتفقوا عليه ، غيرَ أنَّ أمثلَ التفاسير تفسير السُّدي » (الإتقان ٢ / ١٨٨) .

وابن جرير يورد في تفسيره كثيراً من تفسير السُّدي ، عن أبي مالك ، عن أبي صالح عن ابن عباس .

ولم يُخرِّج منه ابنُ أبي حاتم شيئاً .

خامساً : طريقُ عبد الملك بن جُرَيج ، عن ابن عباس .

وهي تحتاجُ إلى دقة في البحث ، ليُعرفَ الصحيحُ منها والسقيمُ فإنَّ ابنَ جُرَيج لم يقصد الصحةَ فيما جمع ؛ وإنما روى ما ذُكِرَ في كلِّ آية من الصحيح والسقيم ، فلم يتميز في روايته الصحيحُ من غيره .

وقد روى عن ابن جُرَيج هذا جماعةٌ كما أشار إليهم المصنِّف منهم بكر بن سهل الدمياطي ، عن عبد الغني بن سعيد ، عن موسى بن محمد ، عن ابن جريج عن ابن عباس ، وهي أطولُ الروايات عن ابنُ جريج ، ومنهم محمد بن ثور ، عن ابن جريج ، عن ابن عباس ، ومنهم الحجاج بن محمد عن ابن جريج (انظر الإتقان ٢ / ١٨٩) .

سادساً : طريقُ الضحاك بن مزاحم الهلالي عن ابن عباس . وهي ضعيفةٌ لكونها منقطعةً ، فإنه لم يلق ابن عباس ، فإذا انضمَّ إلى ذلك روايةُ بِشْر بن عمارة ، عن أبي روق ، عن الضحاك ، فضعيفةٌ لضعف بِشْر ، وقد أخرج من هذه النسخة كثيراً ابن جرير ، وابن أبي حاتم ، وإن كان من رواية جُوَيبر ، عن الضحاك فاشتدَّ الضعفُ لأن جويبراً متروك كما تقدم . ولم يُخرِّجُ من هذه الروايةَ إلا ابنُ مردويه ، وأبو الشيخ ابنُ حيَّان . (المصدر السابق ، والميزان ١ / ٣٢ .

سابعاً : طريقُ عطية بن سعد العَوْفي ، عن ابن عباس ، وهي غيرُ مرضيةٍ ، لأن عطيةَ متكلَّمٌ فيه ، قال الحافظُ ابن حجر : صدوقٌ ، يخطىء كثيراً ، كان شيعياً مدلِّساً . انظر (التقريب ٢ / ٢٤) ، وهذه الطريقُ قد أخرج منها ابن جرير ، وابنُ أبي حاتم أيضاً .

ثامناً : طريقُ مقاتل بن سليمان الأَزْدِي ، وهو متَّهمٌ بالكذب والتجسيم والتشبيه ، وسيذكر المصنِّف ترجمته في الجزء العاشر برقم ٨٥٢ وهو يروي عن مجاهد ، وعن الضحاك ولم يسمع منهما .

وقد سُئِل وكيعٌ عن تفسير مقاتل فقال : « لا تنظروا فيه » ؟

فقال السائل : « ما أصنع به ؟! قال : ادفنهُ - يعني التفسير - » انظر تهذيب الأسماء واللغات ٢ / ١١١ ، الإتقان ٢ / ١٨٩ ، ايثار الحق ص ١٥٩ ، التفسير والمفسرين ١ / ٨٠ - ٨١ .

تاسعاً : طريقُ محمد بن السائب الكلبي ، عن أبي صالح ، عن ابن عباس . وهذه أوْهى الطرقُ ، والكلبيُّ مشهور بالتفسير ، وهو كذابٌ متَّهمٌ بالوضع ، قال الحافظُ ابن حجر : « متهمٌ بالكذب ، ورُمي بالرفض » التقريب ٢ / ١٦٣ ، وتفسيرهُ أطول التفاسير وأكثرها شيوعاً . وممن يروي عنه =

وجَماعَةٌ من العلماء كَرِهُوا تَصْنِيفَ التفسير إلا ما يكون عن الثقات . وَعابوُا (على) [١] الحَسَنِ البصري إنه لم يُبَيِّنْ ما فَسَّرَ ، ولم يَنْسبهُ إلى قَائِلِه .

٩٥ ـ حدثنا محمد بنُ سليمانَ بن يزيد الفامي ، حدثنا محمد بنُ أحمدَ بن المرزبَان القاضي ، حدثنا سلمةُ بنُ شَبيب ، حدثنا عبدُ الرزاق ، حدثنا سفيان الثوري ، عن عبد الأعلى عن سعيد بن جبير ، عن ابن عباس **قال : قال رسول الله ﷺ : « مَنْ قال في القرآنِ بِرَأْيِهِ فليتبوَّأْ مَقْعَدَهُ مِنَ النَّارِ »** [٢] .

وقال شعبة [٣] : رَأْيُ التابعينَ من قِبَلِ أنفُسِهِمْ ريحٌ لايُعتَمَدُ (عليه) وكيف [٤] في كتاب الله [٥] ؟!

= محمدُ بن مروان السُّدي الصغير ـ وهو أيضاً كذابٌ متروك ، قال الحافظ ابن حجر : « متهمٌ بالكذب » (التقريب ٢ / ٢٠٦) .

وقال السيوطي في الدر المنثور ٦ / ٤٢٣ : « الكلبي : اتهموه بالكذب ، وقد مرض فقال لأصحابه : « كلُّ شيءٍ حدَّثتكم عن أبي صالح كَذِبٌ » وقال أيضاً في الإتقان ٢ / ١٨٩ : « فإن انضمَّ إلى ذلك ـ أي إلى طريق الكلبي ـ روايةُ محمد بن مروان السُّدي الصغير ، فهي سلسلة الكذب » وكثيراً ما يُخرِّج من هذه الطريق الثعلبيُّ ، والواحدي . ومما تقدم يتضح لنا قيمةُ كلِّ طريق من هذه الطُّرق ، ومن اعتمد عليها فيما جمع من التفسير عن ابن عباس ، رضي الله عنه .

(١) وقع في (ب) « عن الحسن البصري ... (ماقد) » .

وقد تقدمت ترجمته برقم : (١١) .

(٢) أخرجه أحمدُ في المسند ١ / ٣٨٩ ، ٤٥٤ ، والترمذي في التفسير ٤ / ٦٤ « باب ما جاء في الذي يفسر القرآن برأيه » من طريق سفيان الثوري عن عبد الأعلى بهذا السند . وقال حسنٌ صحيحٌ ، وأخرجه أيضاً من طريق أبي عوانة بالسند نفسه : بزيادة « اتقوا الحديث عني إلا ما علمتم ، فمن كذب عليَّ متعمداً فليتبوأْ مقعَدهُ من النار » وقال : حديث حسن .

(٣) هو الإمام الحافظ شعبة بن الحجاج بن الورد العتكي مولاهم ، البصري ، المتوفى سنة ١٦٠هـ .

ترجمته : طبقات ابن سعد ٧ / ٢٨٠ ، التاريخ الكبير ٤ / ٢٤٤ ، التاريخ الصغير ٢ / ١٣٥ ، الجرح والتعديل ١ / ١٢٦ ، تاريخ بغداد ٩ / ٢٥٥ ، تذكرة الحفاظ ١ / ١٩٣ ، سير أعلام النبلاء ٧ / ٢٠٢ ، تهذيب التهذيب ٤ / ٣٣٨ .

(٤) في (ب) « فكيف (بالفاء) » !!

(٥) الأثر أورده بنحوه عن شعبة شيخ الإسلام ابن تيمية في دقائق التفسير ١ / ٨٢ ، وفي مقدمة أصول =

وقالَ ابنُ عباس : إنَّ ما فسرتُهُ مِنَ القرآنِ فَسمِعتُ مِمَّنَّ شافَهَ [١] النبيَّ ﷺ ، وما مِنْ آية إلا وقد سمعتُ فيه [٢] .

٩٦ - وأن النبي ﷺ مسحَ صدري بيده وقال : « **اللهُمَّ فَقِّهْهُ في الدين وعلِّمْهُ التأويلَ** » [٣] .

وتفْسِيرُ إسماعيلَ بنِ عبد الرحمن [٤] السُّدي [٥] فإنما [٦] يسندُهُ بأسانيدَ إلى

= التفسير ص ٢٧ وابن كثير في مقدمة التفسير ١ / ٥ بلفظ : « أقوال التابعين في الفروع ليست بحجة ، فكيف تكون حجة في التفسير »؟! وعلق عليه ابن كثير بقوله : « يعني أنها لا تكون حجة على غيرهم ممن خالفهم . وهذا صحيح أما إذا أجمعوا على الشيء فلا يرتاب في كونه حجة » .

(١) كذا في الأصل .

(٢) يعني من التفسير .

(٣) أخرجه أحمدُ في المسند ١ / ٢٦٦ ، ٣١٤ ، ٣٢٨ ، ٣٣٥ ، وابنُ سعد في الطبقات الكبرى ٢ / ٣٦٥ ، والفَسوي في تاريخه ١ / ٤٩٤ ، والبلاذري في أنساب الأشْرافِ ٣ / ٢٨ ، ٨٣ ، والحاكم في المستدرك ٣ / ٥٣٤ والبيهقي في دلائل النبوة ٦ / ١٩٣ ، من طريق عبد الله بن عثمان ، عن سعيد بن جبير ، عن ابن عباسٍ أن رسول الله ﷺ وضع يَدهُ على كتفي أو على منكبي ثم قال إلخ (فذكر الحديث) .

وقال الحاكمُ : هذا حديثٌ صحيحُ الإسناد ولم يخرِّجاه ، وأقرهُ الذهبي في تلخيصه ، ثم ذكرهُ في سير أعلام النبلاء ٣ / ٣٣٧ .

(٤) وقع في النسختين « إسماعيل بن إبراهيم » وهو وهمٌ فالمشهور كما في جميع المصادر : إسماعيلُ بنُ عبد الرحمن بن أبي كَريمةِ السُّدِّي - بضم السين المهملة وتشديد الدال المهملة - أبو محمد الكوفي المتوفى سنة ١٢٧هـ .

(٥) وقع في (ب) الشدي بالشين المعجمة !!

انظر ترجمته : طبقات ابن سعد ٦ / ٣٢٣ ، التاريخ الكبير ١ / ٣٦٠ ، التاريخ الصغير ١ / ٣١٢ - ٣١٣ ، الجرح والتعديل ٢ / ١٨٤ ، اللباب ١ / ٥٣٧ ، سير أعلام النبلاء ٥ / ٢٦٤ ، تهذيب الكمال ٣ / ٤٦٢ ، تاريخ الإسلام ٥ / ٤٣ ، الميزان ١ / ٢٣٦ ، التهذيب ١ / ٢١٣ ، الخلاصة ٣٥ ، النجوم الزاهرة ١ / ٣٠٨ ، طبقات المفسرين ١ / ١١٠ .

(٦) العبارةُ في الإتقان ٢ / ١٨٩ نقلاً عن الإرشاد « وتفسير إسماعيل السُّدّي يورده بأسانيدَ إلى ابن مسعود » .

عبدِ اللهِ بن مسعود وابن عباس . وروى عن السدِّي الأئمةُ مثلُ : الثوري ، وشعبةَ ، لكن التفسيرَ الذي جمعهُ رواهُ عنه أسْبَاطُ بنُ نصر [١] ، وأسباطُ لم يتفقوا عليه غيرَ أن أمثلَ التفاسير تفسيرُ السدي [٢] . فأمَّا ابنُ جُريج [٣] فإنه لم يقصد الصحةَ ، وإنَّما [٤] ذَكر ما رُوِيَ في كل آيةٍ من الصحيح والسقيم .

وتفسيرُ مقاتِل بن سليمانَ ، فمقاتل في نفسه ضعفوه [٥] ،وقد أدركَ الكبارَ مِنَ التابعين . والشافعيُّ أشارَ إلى أن تفسيرَهُ صَالِحٌ [٦] .

---

(١) هو أسباط بن نصر الهمْداني ـ بسكون الميم ـ أبو يوسف أو أبو نصر . وثّقه ابنُ معين ، وتوقف فيه أحمد ، وضعّفه أبو نعيم ، وقال النسائي : ليس بالقوي ، ولخص القولَ فيه الحافظُ ابن حجر ، فقال : « صدوقٌ . كثيرُ الخطأ ، يغرب » (التقريب ١ / ٥٣) .

وانظر ترجمته : في الميزان ١ / ١٧٥ ، تهذيب التهذيب ١ / ٢١٢ .

(٢) الإتقان نقلاً عن الإرشاد ٢ / ١٨٩ .

(٣) تقدمت ترجمته في (صفحة ٣٣٩) .

(٤) العبارة في الإتقان ٢ / ١٨٩ « وإنما روي ماذكر .... » .

(٥) ستأتي ترجمته برقم (٨٥٢) .

(٦) في (ب) « تفسير صالح » .

« الشَّامُ ومصر » (☆)

عبدُ اللهِ بن وهب بن مسلم القرشي (١) :

حَافِظٌ ، إمامٌ فقيهٌ ، اتفقوا على تقدمه في أصحاب الليث . ويُقَدَّمُ في أصحاب مالك أيضاً ، فليس أحد أقْدم سماعاً من مالك مِنْهُ ولا أجلّ مِنْهُ .

٩٧ - حدثني جدِّي ، وعلي بنُ عَمر الفقيهُ ، ومحمد بن سليمانَ ، والقاسمُ بنُ علقمةَ ، وصالحُ بنُ عيسى قالوا : حدثنا ابنُ أبي حاتم ، حدثنا أحمدُ بن عبد الرحمن بن وهب ، حدثني عمي قال : كنت عند مالك بن أنس ، فَسُئِلَ عن تخليلِ الأصابع . فلم يَرَ في ذلك ، فَتَركتُ (٢) حتى خفَّ المَجْلِسُ . فقلت : إنَّ عندنا في ذلك سنةٌ ! فقال : وما هي ؟ فقلتُ : حدثنا الليثُ بنُ سعد ، وعمرو بنُ الحارث وابنُ لهيعة ، عن أبي عُشَّانةَ (٣) ، عن عُقبةَ بنِ عامرٍ **أنَّ النبي ﷺ قال : « إذا توضَّأْتَ خَلِّل أصابِعَ رِجْلَيْكَ »** (٤) .

(☆) من هامش الأصل (أ) .

(١) تقدم في الجزء الأول برقم ٩٧ .

(٢) كذا في الأصل ، لعل الصواب : فتركته .

(٣) بضم العين المهملة وتشديد المعجمة واسمه : حيّ - بفتح الحاء وتشديد الياء - ابنُ يُؤْمِن - بضم الياء وسكون الواو وكسر الميم - ثقة ، مشهور بكنيته مات سنة ١١٨هـ .
ترجمته : الكُنَى لمسلم ص ١٨٦ ، الكُنَى للدولابي ٢ / ٣١ ، الاستغناء ٢ / ٨٦٤ ، التهذيب ٣ / ١٧ ، التقريب ١ / ٢٠٨ .

(٤) أخرجه الترمذي في الطهارة ١ / ٢٩ ، وابنُ ماجه في الطهارة ١ / ١٥٣ من طريق أبي الزناد ، عن موسى بن عقبة ، عن صالح مولى التَّوْأَمَة ، من حديث ابن عباس . وقال الترمذي : « حديث حسنٌ غريبٌ » .
وأخرجه أيضاً أبو داود في الطهارة ١ / ٣٥ - ٣٦ ، والترمذي ١ / ٢٩ ، وابن ماجه ١ / ١٥٣ ، وابن الجارود في المنتقى ٤٦ ، والحاكم في المستدرك ١ / ١٤٨ ، والبيهقي في السنن الكبرى ١ / ٥٢ ، من طرق عن إسماعيل بن كثير عن عاصم بن لَقِيط ، عن أبيه لَقِيط مرفوعاً بلفظ : « إذا توضَّأْتَ فأسبغ الوضوء ، وخلِّلْ بين الأصابع » وقال الترمذي : « حديث صحيح حسن » . =

فرأيتُهُ بعدَ ذَلِكَ يُسألُ عنه ، فيأْمُر بتخليلِ الأصابع ، وقال لي : (ما سمعتُ بِهَذا الحديث قَطُّ) إلاَّ الآن .!

(١٦٧) = / أشهب بنُ عبد العزيز ، وعبدُ الله بنُ يوسف التِّنيِّسي [١] ، ويحيى بنُ عبد الله بن بكير [٢] :

يُخَرَّجُون في الصحيح [٣] .

(١٦٨) = / أبو صالح عبدُ الله بن صالح كاتبُ اللَّيْثِ :

= وأخرجه أيضاً الترمذي ١ / ٢٩ ، وابن ماجه ١ / ١٥٣ ، في الطهارة ، والبيهقي في السنن الكبرى ١ / ٧٧ من طرقٍ عن ليث بن سعد ، وابن لهيعة وعمرو بن الحارث ، عن يزيد بن عمرو المعافري ، عن أبي عبد الرحمن الحبلي ، عن المستورِد بن شداد قال : « رأيت رسول الله ﷺ إذا توضأ دلَّك أصابع رجليه بخنصره » .

وابن لهيعة قد تابعه لَيْثُ بن سعد ، وعمرو بن الحارث .

(١٦٧) = هو الحافظُ العلاّمةُ الفقيه أشهبُ بن عبد العزيز بن داود بن إبراهيم القيسي العامري ، المصري ، يقال اسمه : مِسْكين ، وأشهب لقبٌ له .

ولد عام ١٤٠هـ ، ومات عام ٢٠٤ هـ ، بعد الشافعي بثمانية عشر يوماً .

قال الذهبي : يكفيه قول الشافعي فيه : « ما أخرجتْ مصر أفقه من أشهب ، لولا طيش فيه » .

مصادر ترجمته : التاريخ الكبير ٢ / ٥٧ ، الجرح والتعديل ٢ / ٤٣٢ ، ترتيب المدارك ٢ / ٤٤٧ ، وفيات الأعيان ١ / ٢٣٨ ، تهذيب الكمال لوحة ١٢٠ ، تهذيب التهذيب ١ / ٧١ /٢، العبر ١ / ٣٤٥ ، سير أعلام النبلاء ٩ / ٥٠٠ ، الكاشف ١ / ١٣٥ ، دول الإسلام ١ / ١٢٧، الديباج المذهب ١ / ٣٠٧ ، تهذيب التهذيب ١ / ٣٥٩ ، الخلاصة ٤٥ .

(١) تقدمت في الجزء الثاني برقم (٩٩) .

(٢) تقدمت في الجزء الثاني برقم (١٠٠) .

(٣) أي صحيح البخاري .

(١٦٨) = هو الإمام المحدِّثُ عبدُ الله بنُ صالح بن محمد بن مسلم أبو صالح ، المصري الجهني ، كاتب الليث . المولود سنة ١٣٧هـ المتوفى سنة ٢٢٢هـ .

اختلفت الأقوال في حَالِه ، وأطال الذهبيُّ ترجمته في الميزان ٢ / ٤٤٠ ـ ٤٤٧ ، وقد لخص =

كبيرٌ ، (غَيْرُ) [١] مُخرَّجٍ في صحيح البخاري . يقول : تابعه أبو صالح ، ولا يخرِّجه في الرواية عنه ، (مع) [٢] أن ابن معين قد روى عنه . لكنَّهم لم [يتفقوا عليه ؛ لأحاديثَ رواها يُخالَفُ فيها] [٣] .

حدثني عيسى بنُ أحمدَ بن زيد بالدَّيْنُور [٤] ، حدثني أحمدُ بنُ محمدِ الشافعي حدثني أحمدُ بنُ عثمان النسائي بمِصْرَ ، حدثني عبدُ الملك بنُ شعيب ابن الليث بن سعد ، حدثني أبي ، عن جدي ، عن يحيى بن أيوب ، عن مالك ابن أنس ، عن عبد الله بنِ الفضل ، عن نافع بن جبير بن مطعم عن ابن عباس قال : **قال رسول الله ﷺ : « الأيمُ أحقُّ بنفسها من وليها ، والبِكْر تُستأمر ، وَإِذْنُهَا صِماتُها »** [٥] .

لم يَرْوِهِ عن الليث إلاَّ شُعَيبٌ ، وأبو صالح . ويحيى بنُ أيوبَ مات قبل الليث بسنتين [٦] .!!

= القولَ فيه الحافظُ ابن حجر فقال : « صَدوقٌ ، كثيرُ الغَلَط ، ثبْتٌ في كتابه ، وكانت فيه غَفَلةٌ » . (التقريب ١ / ٤٢٣) .

مصادر ترجمته : التاريخ الكبير ٥ / ١٢١ ، الضعفاء والمتروكين للنسائي ص ٦٣ ، الضعفاء للعقيلي ٣ / ٣٢٤ ، الجرح والتعديل ٥ / ٨٦ ـ ٨٧ ، المجروحين ٢ / ٤٠ ـ ٤٣ ، الكامل لابن عدي ٥ / ٤٣٨ ـ ٤٣٩ ، تاريخ بغداد ٩ / ٤٧٨ ـ ٤٨١ ، تهذيب الكمال لوحة ٦٩٣ ، سير أعلام النبلاء ١٠ / ٤٠٥ ـ ٤١٦ ، تذكرة الحفاظ ١ / ٣٨٨ ـ ٣٩٠ ، الميزان ٢ / ٤٤٠ ـ ٤٤٧ ، الكاشف ٢ / ٩٦ ـ ٩٧ ، المغني في الضعفاء ١ / ٣٤٣ ، تهذيب التهذيب ٥ / ٢٥٦ ـ ٢٦١ ، طبقات الحفاظ ١٦٩ ، الخلاصة ص ٢٠١ .

(١) سقطت لفظة (غير) من (ب) .

(٢) وقعت في (أ) هكذا (معاً) !!

(٣) نقل عنه العبارة التي بين الحاصرتين الحافظُ ابن حجر في التهذيب ٥ / ٢٦٠ .

(٤) بفتح الدال المهملة ، وسكون الياء وفتح النون والواو ، بلدةٌ من بلد الجبل عند قرميسين . (اللباب ١ / ٤٤٠ ، معجم البلدان ٢ / ٢١٧ ، مراصد الاطلاع ٢ / ٥٨١) .

(٥) تقدم تخريجه برقم ٩٠ .

(٦) يحيى بنُ أيوب هو الغافقي ـ بفتح الغين المعجمة وكسر الفاء والقاف ـ أبو العباس المصري . مات =

٩٨ ـ حدثنا أحمدُ بنُ محمد الزاهد ، وعبدُ الله بنُ محمد الرومي بنيسابور ، قالا [١] : حدثنا محمدُ بنُ إسحاقَ الثقفي ، حدثنا قُتَيبةُ بنُ سعيد ، حدثنا الليث بنُ سعد ، عن يزيد بن أبي حبيب ، عن أبي الخير [٢] ، عن عبدِ الله ابن عَمْرو ، عن أبي بكر ، **عن النبي ﷺ ، أنهُ قال للنبي ﷺ : عَلِّمْنِي دُعاءً أدْعُو بهِ في صَلاتِي .**

قال : قُلِ : اللهمّ إني ظَلَمْتُ نَفْسي ظُلماً كَثِيراً ، وانهُ لاَيغفِرُ الذنوبَ إلا أنت ، فاغفِرْ لي ، مَغْفِرةً مِنْ عِنْدِكَ ، وارْحَمْني ، إنَّكَ أنتَ الغَفُورُ الرَّحِيمُ [٣] .

(١٦٩) = / أبو يوسفَ يعقوبُ بنُ إبراهيمَ القاضي ، صاحبُ أبي

= سنة ١٦٨هـ ، (انظر التقريب ٢ / ٣٤٣) والليث بن سعد مات سنة ١٧٥هـ . كما تقدم برقم (٣١) فيكون بينهما سبْعُ سنين . (والله أعلم) .

(١) جاء بهامش (أ) بجانب هذا المكان ماصورته : « بلغ السماع » .

(٢) أبو الخير هو : مَرْثد ـ بفتح الميم وسكون الراء ـ بن عبد الله اليزني ـ بفتح الياء والزاي ، بعدها نون ـ أبو الخير المصري . ثقة ، فقيهٌ ، من الثالثة . مات سنة ١٩٠هـ (التقريب ٢ / ٢٣٦) .

(٣) أخرجه البخاري في كتاب الأذان ١ / ٤٠٣ « بابُ الدُّعاء قبل السلام » ومسلمٌ في الذكر والدعاء ، والتوبة والاستغفار ٤ / ٢٠٧٨ « بابُ استحباب خَفْضِ الصوت بالذكر » وابنُ ماجه في الدعاء ٢ / ١٢٦١ « باب دعاء رسول الله ﷺ » وأحمدُ في المسند ١ / ٤ ، ٧ ، من طريق الليث ابن سعد، عن يزيد بن أبي حبيب ، بهذا السند .

(١٦٩) = هو الإمامُ ، القاضي ، أبو يوسفَ يعقوب بن إبراهيمَ بن حبيب بن حبيش بن سعد ، الأنصاري ، الكوفي ، المتوفى سنة ١٨٢هـ .

ووقع في (ب) أبو يعقوب يوسف بن إبراهيم !! وهو خطأ واضح .

مصادر ترجمته : التاريخ لابن معين ٢ / ٢٨٠ ، التاريخ الكبير ٨ / ٣٩٧ ، التاريخ الصغير ٢ / ٢٢٨ ، المعرفة والتاريخ ١ / ١٣٣ ، تاريخ الثقات لابن شاهين رقم ١٤٧٧ ، الضعفاء للعقيلي ٤ / ٤٣٨ ، الكامل لابن عدي ٧ / ٢٦٠٢ ـ ٢٦٠٤ ، تاريخ جرجان ص ٤٤٤ ، الانتقاء ص ١٧٢ ـ ١٧٣ ، الاستغناء في معرفة المشهورين من حملة العلم بالكنى ٢ / ١٠١٥ (١٢٤٧) تاريخ بغداد ١٤ / ٢٤٢ ، تذكرة الحفاظ ١ / ٢٩٢ ، سير أعلام النبلاء ٨ / ٥٣٥ ـ ٥٣٩ ، العبر ١ / ٢٨٤ ، أخبار القضاء لوكيع ٣ / ٢٥٤ ، الجواهر المُضِيَّة ٢ / ٢٢٠ .

حنيفةَ [١] :

روَى عن الليث بنِ سعد فأكثر ، وهو صَحِيحُ المَذْهَبِ ، وكان شَدِيداً على الجَهمِيةِ [٢] .

(١٧٠) = / عمرو بنُ الحارثِ بنِ يعقوبَ ، مَدني سكَن مِصْرَ :

ثِقَةٌ ، متفقٌ عليه ، مُخرَّجٌ في الصحيحين .

أكثَرَ عَنهُ الليثُ بن سعد ، وروى عنه مالك بنُ أنس . ثم أكثَر عنهُ عبدُ الرحمنِ بنُ القاسم [٣] ، وابنُ وهب ، وأقرانُهُما . سمع شيوخَ المدينةِ : الزهري [٤] وربيعة [٥] ، ويحيى بنَ سعيد الأنصاري [٦] ، وسمع قتادة . وبمِصْر : يَزِيدَ بن

---

(١) جاء بهامش (أ) ما صورته « وأعاد الكلامَ فيه بعد اثنتين وأربعين » !

(٢) الجهميةُ هم : أصحاب جَهْم بن صفوان ، السمرقندي ، الكاتبُ المتكلِّمُ ، ظهرت بدعته بترمذ . قتل سنة ٢٣٨هـ . وهو مِنْ الجبْرية الخالصةِ ، ووافق المعتزلة في نفي الصفات الأزلية ، وزاد عليهم بأشياء منها : القولُ بفناء الجنة والنار ، والقول بحدوث عِلْم الله تعالى !!

انظر : تاريخ الطبري ٧ / ٢٢٠ ، ٢٢١ ، ٢٣٦ ، ٢٣٧ ، مقالات الإسلاميين ١ / ١٩٧ ، الملل والنحل ١ / ١٩٩ ، الفصل ٤ / ٢٠٤ ، تاريخ الجهمية والمعتزلة للقاسمي ص ١٠ .

(١٧٠) = هو عمرُو بن الحارث بن يعقوبَ بنِ عبد الله ، أبو أمية أو أبو أيوب الأنصاري ، المدني ، المتوفى قبل خمسين ومائة . قال الحافظُ : « ثقةٌ ، فقيهٌ ، حافظٌ » (التقريب ٢ / ٦٧) .

مصادر ترجمته : التاريخ الكبير ٦ / ٣٢٠ ، التاريخ الصغير ٢ / ٩٦ ، الجرح والتعديل ٦ / ٢٢٥ ، مشاهير علماء الأمصار ١٨٧ ، تهذيب الكمال خ ١٠٢٩ ـ ١٠٣٠ ، سير أعلام النبلاء ٦ / ٣٤٩ ، تذكرة الحفاظ ١ / ١٣٣ ، ميزان الاعتدال ٣ / ٢٥٢ ، تهذيب التهذيب ٨ / ١٤ ـ ١٦ ، الخلاصة للخزرجي ٢٨٧ ، شذرات الذهب ١ / ٢٢٣ .

(٣) تقدمت ترجمته برقم ٩٦ .

(٤) تقدمت ترجمته برقم ١٠ .

(٥) تقدمت ترجمته برقم ٣٤ .

(٦) تقدمت ترجمته برقم ٣٣ .

أبي حَبيب [١] ، وأبا عُشَّانةَ [٢] ، وغَيرهم ، وانتشر علمهُ .

ممَّنْ أكثرَ عنهُ حرملةُ بنُ يحي ، ويونسُ بنُ عبد الأعلى [٣] ، وأحمدُ بنُ صالح المصري [٤] ، والربيعُ بنُ سليمانَ [٥] ، وابنُ عبدِ الحكم [٦] . هؤلاء رووا علْمَهُ عن ابْنِ وهب عَنْهُ .

[والبخاري ربما يُخرِّجُ مِنْ حديث الليث عنه ، وأكْثَرَ عن يحي بنِ سليمانَ ، وأصبغ بنِ الفرج ، عن ابْن وهب عنه .

ومسلمٌ أكثرَ في صحيحهِ عن حَرْملةَ [٧] ، عن ابن وهب عنه .

والبخاري لم يُخرِّجْ عَنْ حرملة شيئاً ، لما يحكي عنه في المذهب] [٨] .

---

(١) واسمه : سُويدُ الأزْدي ، أبو رجاء المصري المتوفى سنة ١٢٨هـ .

ترجمته : طبقات ابن سعد ٧ / ق ٢ / ٢٠٢ ، تذكرة الحفاظ ١ / ١٢٩ . العبر ١ / ١٦٨ ، التهذيب ١١ / ٣١٨ ، التقريب ٢ / ٣٦٢ ، طبقات الحفاظ ص ٥٢ ، الخلاصة ص ٢٧٠ .

(٢) بضم العين المهملة وتشديد الشين المعجمة وبعد الألف نون . تقدم قريباً في صفحة ٣٩٩ .

(٣) سيأتي برقم ١٧٨ .

(٤) سيأتي برقم ١٧٧ .

(٥) سيأتي برقم ١٧٩ .

(٦) تقدمت ترجمته برقم ١٠١ .

(٧) هو حرملة بن يحي بن عبد الله بن حرملة بن عمران ، الإمام الفقيه ، أبو حفص المصري ، المتوفى سنة ٢٤٣هـ وقيل سنة ٢٤٤هـ .

ترجمته : التأريخ الكبير ٣ / ٦٩ ، الجرح والتعديل ٣ / ٢٧٤ ، تذكرة الحفاظ ٢ / ٤٨٦ ، سير أعلام النبلاء ١١ / ٣٨٩ ، طبقات السبكي ٢ / ١٢٧ .

(٨) جاءت العبارة من أول الفقرة إلى هنا في (ب) هكذا :

« عن ابن وهب عنه ، والبخاري لم يخرج عن حرملة عن الليث عنه وأكثر عن يحي بن سليمان ومسلم أكثر في صحيحه عن حرملة عن ابن وهب عنه والبخاري لم يخرج عن حرملة لما يحكي عنه من المذهب »!!

وهو تَلْفيقٌ واضح من رداءة التركيب في التقديم والتأخير .

(وانظر تهذيب التهذيب ٢ / ٢٣٠ ـ ٢٣١ ، ميزان الاعتدال ١ / ٤٧٢) .

وحديثُ عَمرو بن الحارث إذا كانَ عن دَرَّاج [١] ، عن أبي الهَيثم [٢] ، عن أبي سعيد [٣] : يُكتَبُ ، ولا يُحتَجُّ بِهِ .

سمعتُ عليَّ بنَ عمر الفقيه يقولُ : سمعتُ عبدَ الرحمن بنَ أبي حاتم الرازي . يقولُ سمعتُ أبي يقول : سمعتُ حرملةَ بن يحيى يقول : سمعتُ عبدَ الله بنَ وهب يقول : نذَرْتُ أني كلما اغتبتُ إنساناً أصومُ يوماً ، فأجْهَدَني كنت [٤] أغتَابُ ، وأصومُ . فنويتُ أني كلَّما اغتبتُ إنساناً أتصدقُ بدَراهم !! فمن حب الدراهم تركتُ الغيبَةَ [٥] !!

يُروى عن عبد الرحمن بن القاسم العتقي ، عن مالك بن أنس كتاب السِّرِّ [٦] لمالك !! والحُفَّاظُ قالوا : لا يَصحُّ عن عبد الرحمن أنهُ روى ذَلك ؛

---

(١) بتشديد الراء بعدها جيم ـ ابن سَمْعان ، قيل اسمهُ : عبد الرحمن ، ودرَّاج لقب له ، قال الحافظ : « صدوقٌ في حديثه عن أبي الهيثم ، ضعيف ، مات سنة ١٢٦هـ . (التقريب ١ / ٢٣٥) .

ترجمته : الثقات لابن شاهين رقم (٣٤٩) الكامل لابن عدي ٣ / ٩٧٩ ـ ٩٨٢ ، تهذيب التهذيب ٣ / ٢٠٨ .

(٢) هو سليمانُ بنُ عمرو ، بن عبد أو عبيد ، الليثي المصري .

ترجمته : الكنى لمسلم ص ١٠٤٤ ، الكنى للدولابي ٢ / ١٥٦ ، الثقات للعجلي ص ٢٠٣ ، الاستغناء لابن عبد البر ٢ / ٩٦٥ (١١٦٩) ، تهذيب التهذيب ٤ / ٢١٢ .

(٣) هو الصحابي الجَليلُ أبو سعيد الخُدْري ، واسمهُ : سعدُ بن مالك بن سِنَانَ بنِ عُبيد .

ترجمته : الاستغناء ١ / ٣١٤ ، الاستيعاب ٤ / ٩٥ ، أسد الغابة ٦ / ١٣٦ ، الإصابة ١ / ٣١٧ .

(٤) كذا في الأصل في النسختين ، ونصُّ العبارة في سير أعلام النبلاء ٩ / ٢٢٨ : « فأجهدني فكنت أغتاب وأصوم » .

(٥) ترتيب المدارك ٢ / ٤٣١ ، سير أعلام النبلاء ٩ / ٢٢٨ .

(٦) المراد به : « الإتيان في محاشي النساء » وقد اتفق أصحاب مالك وفقهاء المالكية أنه لايصح عن الإمام مالك أنه ألف كتاباً فيه ، وقد أشار إلى هذا القرطبي في تفسيره ٣ / ٩٣ ، حيث قال : « وحُذّاقُ أصحاب مالك ومشايخهم ينكرون ذلك الكتاب ، ومالك أجل من أن يكون له كتاب سر .!!

ونقل عن الإمام مالك أنه قال لابن وهب وعلي بن زياد لما أخبراه : « أن ناساً بمصر يتحدثون =

لأن فيه أَشْيَاءَ يُنزَّهُ مالكٌ عنها . وعبدُ الرحمن بنُ القاسم ممَّنْ يحتجُّ بحَديثه [١] . روى الموطأ عن مالك ، روى عنه الحارثُ بنُ مسكين [٢] . وأحمدُ بن صالح ، وعيسى بن مثْرُود [٣] وكان يُحْسِنُ الرِّوايةَ ، وروى عن مالك مِنْ مَسائِلِ الفقْهِ مالا يُوجَدُ عِنْدَ غَيرِه من أصحاب مالك .

٩٩ - حدثنا عليُّ بنُ أحمدَ بن صالح المُقرئُ ، حدثنا أحمدُ بنُ محمد بن الحَسَنِ الذهبي [٤] البَلْخي ، حدثنا محمَّد بنُ عبدِ الرحمن بن غزوانَ ببغدادَ . ح وحدثنا محمد بنُ إسحاقَ الكيساني ومحمد بنُ سليمانَ الفامي ، قالا : حدثنا الحسنُ بنُ علي الطوسي ، حدثنا محمد بنُ عبد الرحمنِ بن غزوان ، حدثنا مالك ابنُ أنس ، وإبراهيمُ بنُ سعد ، عن الزهري ، عن أنس بن مالك قال : **قال رسول الله ﷺ : « أهلُ القرآنِ هم أهلُ اللهِ وخَاصَّته » .**

منكرٌ مَوضُوعٌ [٥] مِنْ حَديثِ مالك ، وحديثُ الزهري لم يَرْوِهِ غيرُ ابنِ

= عنه أنه يجيز ذلك ؟! فنفر من ذلك ، وبادر في تكذيب الناقل بقوله : « كذبوا عليَّ » (ثلاث مرات) !! ثم قال : « ألستم قوماً عرباً ؟! ألم يقل الله تعالى : ﴿ نساؤكم حرث لكم ﴾ .
وهل يكون الحرث إلا في الموضع المنبت » .!!

(١) تقدمت ترجمته في الجزء الأول برقم ٩٦ .

(٢) تقدمت ترجمته في الجزء الأول صفحة ٢٥٤ .

(٣) بفتح الميم وسكون الثاء المثلثة بعدها راء ، وواو ، وفي آخرها دال مهملة . هو عيسى بن إبراهيم ابن عيسى بن مثرود الغافقي ، أبو موسى المصري المتوفى سنة ٢٦١هـ وقد جاوز التسعين . (التقريب ٢ / ٩٧) .

(٤) وقع في (ب) الذهلي : وهو خطأ ، وانظر ترجمته في تاريخ جرجان ص ٣٦ ، والأنساب للسمعاني في مادة (الذهبي) .

(٥) يعني بهذا السند ، وقد أخرجه به ابنُ عدي في الكامل ٦ / ٢٢٩٢ في منكرات ابن غزوان ، عن مالك ، وإبراهيم بن سعد ، عن الزهري بهذا السند . بلفظ : « إنَّ لله عز وجلَّ أهْلينَ من الناس ، هم أهْل القرآن » .
والحديث قد تقدم تخريجه بوجه آخر برقم (٨) .

غزوانَ ، وهو ضَعِيفٌ[١] ، لـهُ مثـلُ هـذا ، وغيرِه ، وإنمـا الحَـديثُ يُعرفُ مِنْ حَدِيثِ عبد الله بن بُدَيلٍ ، عَن أنس .

١٠٠ ـ حدثنا[٢] عُبَيْدُ اللهِ بنُ إسْحاقَ ببغْـدَادَ ، حـدثنـا عَبْـدُ اللهِ بنُ محمـد البغوي ، حدثنا محمد بنُ سهم الأنطاكي ، حدثنا عيسى بنُ يونس ، عن معاوِيةَ ابن يحيى الصَّـدَفِي ، عن الـزهري ، عن أنس بن مـالـك **أنَّ النبيَّ ﷺ قـال : « لِكُلِّ دينٍ خُلُقٌ ، وخُلُقُ الإسلامِ الحَيَاءُ »**[٣] .

فأخذهُ الوليدُ بنُ حماد الرَّمْلي ، وأحْمَدُ بنُ أبي موسى الأنطاكي فَرويَـاهُ عن ابن سَهْم ، وجَعلا مالك بن أنس بَدَلَ معـاويـةَ بنِ يحيى ، عن الزهري ، وهمـا ضعيفان .

---

(١) ضعفه ابنُ عـدي ، والـدارقطني ، والحـاكِمُ ، وقـال الـذهبي : « حَـدَّثَ بـوقـاحـة عن مـالـك ، وشريك ، وضمضام ببلايا ، ثم ذكر الحديث وقال : وهذا له إسْنادٌ آخَرَ صَالِحٌ » .
انظر ميزان الاعتدال ٣ / ٦٢٥ ـ ٦٢٦ ، لسان الميزان ٥ / ٢٥٣ ـ ٢٥٤ .

(٢) في (ب) وحدثنا بزيادة واو !!

(٣) ضعيف ، أخرجه ابنُ ماجه في الزهد ٢ / ١٣٩٩ ، (باب الحياء) وأبو نعيم في الحليـة ٣ / ٢٢٠ ، والخرائطي في مكارم الأخـلاق رقم ٢٨٨ ، والحكيم والترمـــذي في نـوادر الأصـول ١ / ١١٤ ، والطبراني في الصغير ١ / ١٣ ـ ١٤ ، والقُضاعي في مسنـد الشهـاب ٢ / ١٢٢ ـ ١٢٣ ، والخطيب البغدادي في تاريخه ٨ / ٤ ، من طريق عيسى بن يونس بهذا السند .
وقال البوصيري في زوائد ابن ماجه « حديثُ أنس ضَعيفٌ ، ومعاويةُ بن يحيى الصَّدفي أبو روح الدمشقي ضعفوه » اهـ .
وأخرجه أيضاً ابن ماجـه في الزهـد ٢ / ١٣٩٩ ، والعقيلي في الضعفـاء ٢ / ٢٠١ ، وابن عـدي في الكامـل ٤ / ١٣٧٠ من طريـق صـالـح بن حسـان عن محمـد بن كعب القرظي ، عن ابن عبـاس مرفوعاً .
وفيه صالح بن حسَّان المدني ، الأنصاري ، وهو ضعيفٌ . قال البخاري : منكر الحـديث . وقـال ابنُ معين : ليس بشيء ، وقال ابن حبان :
« وكان ممن يروي المـوضـوعـات عن الأثبـات ... » (انظر المجروحين ١ / ٣٦٧ ، والكامـل لابن عدي ٤ / ١٣٧٠ ، والضعفاء للعقيلي ٢ / ٢٠١ .

والثقاتُ مثلُ : أبي يعلى الموصلي ، والبغوي ، وإبراهيمَ الحربي : رووهُ على الصواب .

سمعتُ أحمدَ بنَ عبدِ الرحمن الشِّيرازي الحافظَ يقول : سألتُ عبدَ اللهِ بن عدي الجُرْجاني الحافظَ ، عن إبْراهِيمَ بنِ محمد بن يحيى بن مَنْدَه الأصبهاني فقال : كُنَّا بالبصرة عند زكريا بن يحيى الساجي [1] فقرأ عليهم إبراهيمُ حديثين ، عن أحمد بن عبد الرحمن ، ابن أخي ابن وهب عن عمه ، عن مالك ، عن الزهري ، فأصغيتُ إليه ، فقلتُ : هذانِ الحديثانِ من حديثِ ابن وهب ، عن يونس ، عن الزهري ، لا عن مالك !!

فأخذ الساجي كتابَهُ ، فتأملَ ، وقال لي : هذا كما قُلْتَ . وقال لإبراهيم : ممَّن أخذتَ هذا ؟! فَأحَال على بعض أهلِ البصرة . فقال الساجي : عليَّ بصاحب الشرطة حتى أسود وجهَ هذا ! فكلَّمُوه ، وتشفَّعواْ حتى عفا عنه . ثم مزَّق الكتابَ [2] .

قال الخليلُ الحافظُ : إنما أرادَ إبراهيمُ في هذا الافتعالَ أن يَغْرِبَ على غَيْرِه . ويحتاجُ في هذا الأمر إلى الدِّيانَةِ ، والإتْقانِ ، والحِفْظِ ، ومعرفة الرِّجال ، ومعرفةِ الترتيب ، ويكتُب ماله (وما) [3] عَلَيْهِ ، ثم يتأملُ في الرجال ، فيميِّز بين الصحيح والسقيم ، ثم يَعرِفُ التواريخَ ، وعمر العلماء ، حتى يعْرِفَ من أدركَ مِمَّنْ لم يُدركَ ، ويَعْرِفُ التَدْليسَ للشّيوخِ [4] .

---

(١) بفتح السين المهملة ، وبعد الألف جيم ، نسبة إلى الساج ، وهو الخشب المعروف . (انظر اللباب ٢ / ٩٠) وسيأتي برقم (٢٣٤) .

(٢) أورد نحو هذه القصة الذهبيُّ في سير أعلام النبلاء ١٤ / ١٩٩ ، في ترجمة الساجي .

(٣) في (أ) ماله وعليه .

(٤) تدليسُ الشُّيوخ : هو الإتيان باسم الشيخ ، أو كُنيته ، أو لَقَبِه على خلاف المشْهورِ به ، تعْميةً لأمره ، وتَوْعيراً للوقوف على حاله . ويدْخل فيه تدليسُ التَّسْوِية - وهو شرُّ أنواعه : وهو =

قد حدَّث بعد الثلاثُمائة جماعةٌ وضَعُوا بأسانيدَ مفتعلةٍ أحاديثَ موضوعةً على الأئمَّةِ منها :

١٠١ ـ حَديثٌ نَسَبُوهُ إلى ذي النُّون المصْري [١] ، عن مالك بن أنس ، عن الزهري ، عن أنس **أنَّ النبي ﷺ قال : « عَلاَمَةُ حبِّ اللهِ ، حُبُّ ذِكرِ اللهِ ، وعلامةُ بُغضِ اللهِ ، بُغْضُ ذِكْرِ اللهِ »** [٢] وهذا منكرٌ ، لا أصلَ لهُ من حديث مالك ، ولا من حديث الزهري ، وذو النون لا يَصِحُّ لقاؤهُ مالكاً ، وهو موضوعٌ على ذي النون . وأصْلُ هَذا رَواهُ كَذَّابٌ يُقَالُ له : (زِيَادٌ) [٣] عن أنس ، ولم يلْقَ أنساً . وهذا يُعرفُ بما صحَّ من حديثِ مالك ، عن الزهري ؛

= إسْقَاطُ الضَّعيف بَيْنَ الثِّقتيْن في السند ، ويأْتي بلفظٍ مُحتملٍ للسَّماع عَنِ الثِّقةِ الثاني ، فيصيرُ الحديث ثقة عن ثقةٍ فيحكُم له بالصِّحة ، وفيه تغريرٌ شديدٌ وإيهامٌ .

ومِّن اشتهر بذلك بقيةُ بنُ الوليدِ ، والوليدُ بنُ مسلم .

انظر : مقدمة علوم الحديث لابن الصلاح ص ٢٢٥ ، التقييد والإيضاح ص ٢٥٣ فتح المغيث للسخاوي ١ / ٣٥٧ ، تدريب الراوي ١ / ١٤٣ ، التبيين لأسماء المدلسين ص ٣٤٢ ـ ٣٤٣ ، توضيح الأفكار ١ / ١٢٧ ، الباعث الحثيث ص ٥٣ ـ ٥٦ . النكت على كتاب ابن الصلاح ٢ / ٦١٤ ـ ٦٥١ .

(١) هو الزاهدُ الصوفي العابد ذو النون بن إبراهيم ، أبو الفيض المصري ، ويقال : ثوبان بن إبراهيم ، وذو النون لقبٌ ، ويقال : أبو الفيض ، ولد في أواخر خلافة المنصور ، ومات في ذي القعدة سنة ٢٤٥هـ وقيل سنة ٢٤٨هـ .

انظر ترجمته : حلية الأولياء ٩ / ٣٣١ ـ ٣٩٥ (مطولة) تاريخ بغداد ٨ / ٣٩٣ ـ ٣٩٧ ، طبقات الصوفية للسّلمي ١٥ ـ ٢٦ ، الرسالة القشيرية ص ١٠ ، وفيات الأعيان ١ / ١٢٦ ، صفة الصفوة ٤ / ٢٨٧ ـ ٢٩٣ ، البداية والنهاية ١٠ / ٣٤٧ ، الشذرات ٢ / ١٠٧ ، مرآة الجنان ٢ / ١٤٩ ، سير أعلام النبلاء ١١ / ٥٣٢ ـ ٥٣٦ ، اللباب ١ / ٣٥ ، العبر ١ / ٤٤٤ .

(٢) الحديثُ ذكره السيوطي في جمع الجوامع ١ / ٥٧٤ وعزاه إلى البيهقي في شعب الإيمان من حديث أنس . وضعفهُ .

(٣) لعله زياد بن ميمون الثقفي الفاكهي .

ضعفه ابنُ معين ، وقال : ليس يَسْوىَ شيئاً قليلاً ، ولا كثيراً .

وقال مرةً : ليس بشيء . وقال البخاري : تركوهُ . =

فإنَّهُ معدودٌ بحفظةِ الحُفَّاظ ، وكذلك من حديث الزهري .

سمعتُ عبدَ اللهِ بنَ محمَّد الحَافِظَ يقولُ : سمعتُ محمَّد بنَ الحسين يقول : سمعتُ محمد بن يحيى الذُّهلي [١] يقولُ : لما جَمعْتُ حَديثَ الزهري [٢] عَرضْتُ على علي بنِ المديني [٣] ، فَنظَرَ فيه ، فَقالَ : « أنتَ وارثُ الزُّهْري ، فبلغ ذلك أحمدَ بن صالح المصري [٤] ، فلما دخلتُ مصرَ قال لي أحمدُ بنُ صالح المصري ـ وذاكرتهُ في أحاديث الزهري ـ أنتَ الذي سمَّاكَ علي بن المديني وارثُ حديث الزهري ؟! قُلْتُ : نَعم . قال : بَلْ أنْتَ فَاضِحُ الزهري !! قلتُ : لِمَ ؟ قال : لأنك أدخلتَ في جمعكَ أحاديثَ للضُّعَفَاءِ [٥] عن الزهري ، فلمَّا تبحَّرتُ في العِلْمِ ، ضربتُ على الأحاديثِ التي أشارَ إليها ، وبيَّنْتُ عِلَلَهَا [٦] .

الأسامي ليس على القياس ، يَحتاجُ فيه إلى السَّماع ، ويجبُ أن يُعْرَفَ مِنَ الأسامي : المؤتلفُ ، والمُختلفُ [٧] ، ومثالُه :

= وقال أبو زرعة : واهي الحديث .

وقال يزيد بن هارون : كان كذاباً .

انظر الضعفاء للعقيلي ٢ / ٧٧ ، المجروحين لابن حبان ٢ / ٣٠٥ ، ميزان الاعتدال ١ / ٩٤ ، لسان الميزان ٢ / ٤٩٧ .

(١) سيأتي برقم ٧١٠ .

(٢) الإمام المشهور محمد بن مسلم بن عبيد الله بن عبد الله بن شهاب . تقدم في الجزء الأول برقم ١٠ .

(٣) تأتي ترجمته برقم ٣٠٥ .

(٤) تأتي ترجمته برقم ١٧٧ .

(٥) في (ب) يعني .!!

(٦) انظر تاريخ بغداد ٣ / ٤١٧ ، سير أعلام النبلاء ١٢ / ٢٨٣ ، تذكرة الحفاظ ٢ / ٥٣١ ، التهذيب ٩ / ٥١٥ .

(٧) **المؤتلف والمختلف** : هو ما اتفق في الخطِّ صورتُهُ ، وافترق في اللفظ صيغتهُ . وهو مِنْ أجلِّ فنونِ علوم الحديث ، حَيْثُ يكْثُرُ فيه وهمُ الرُّواةِ ، ولايُتقنهُ إلا عالمٌ كبيرٌ حَافِظٌ ، إذ لايتميزُ فيه وجهُ =

. . . . . .

= الصواب بالقياس ، ولا النظر ، وإنما هو الضَّبْطُ والتوثيقُ في النقل .

قال ابن الصلاح : « وهو فنٌ جليلٌ ، ومَنْ لم يعْرفهُ من المحدِّثين كَثُرَ عثارُه ، ولم يعدم مُخْجِلاً » وقد صُنِّف فيه كتبٌ مفيدةٌ .

من أشهرها :

أ - « التنبيه على حدوث التصحيف والتحريف » لحمزة الأصبهاني المتوفى ٣٦٠هـ طبع بدمشق سنة ١٩٦٨ م .

ب - « شرح ما يقع فيه التصحيف والتحريف » للعسكري أبي أحمد الحسن بن عبد الله المتوفى سنة ٣٨٢هـ طبع بالقاهرة سنة ١٩٦٣م .

ج - « المؤتلف والمختلف » . للدارقطني أبي الحسين علي بن عمر ت سنة ٣٨٥هـ .

طبع ببيروت سنة ١٤٠٦هـ ، وهو من الكتب الرئيسية التي استفاد الخطيب البغدادي في مصنفاته .

د - « مشتبه النسبة » لعبد الغني بن سعيد الأزدي المصري المتوفى سنة ٤٠٩ هـ . طبع بالهند سنة ١٣٢٧ هـ .

هـ - « تلخيص المتشابه الرسم وحماية ما أشكل منه عن بوارد التصحيف والوهم ». للخطيب البغدادي المتوفى سنة ٤٦٣هـ مخطوط .

و - « تقييد المُهْمل وتمييز المشكل » . لأبي علي الحسين بن محمد بن أحمد الغساني الجياني ، الأندلسي المتوفى سنة ٤٩٨هـ مخطوط .

ز - « الإكمال » للأمير ابن ماكولا المقتول سنة ٤٧٥هـ . وهو أجمع الكتب وأكملها حيث جمع فيه معظم الكتب السابقة ، وقد طبع منه ستة أجزاء بتحقيق الشيخ عبد الرحمن المعلمي .

ح - وقد ذيل عليه الحافظ ابن نقطة أبو بكر محمد بن عبد الغني المتوفى سنة ٦٢٩هـ سمَّاه : « إكمال الإكمال » مخطوط ، منه نسخة بدار الكتب الظاهرية برقم ٤٢٩ .

ط - وذيل على كتاب ابن نقطة : وجيهُ الدين أبو المظفر منصور بن سَلِيم الهمداني ، المتوفى سنة ٦٧٣ . مخطوط ، ومنه نسخة بدار الكتب المصرية برقم ٨١ « مصطلح الحديث » .

ي - كما ذيل على كتاب ابن نقطة : الحافظ ابن الصابوني أبو حامد محمد بن علي المتوفى سنة ٦٨٠ سماه . « تكملة إكمال الإكمال » مطبوع بتحقيق الدكتور مصطفى جواد سنة ١٩٥٧م .

ك - ثم جاء الحافظ الذهبي شمس الدين أبو عبد الله المتوفى سنة ٧٤٨هـ . فألف كتابه القيم : « المشتبه في الرجال : أسمائهم وأنسابهم » رتبه على حروف المعجم ، وجعل لكل حرف باباً ، =

. . . . . .

= واعتمد فيه على أمهات الكتب المؤلفة في هذا الفن ، كالكتب السابقة ، فضلاً عما أخذه من أفواه شيوخه ، أو تنبه له أثناء دراساته الواسعة ، وممارسته لعلم الرجال ، إلا أنه بالغ في اختصاره ، ويلاحظ عليه أنه اعتمد القلم « الشكل* » في ضبط المشتبه إلا في النادر ، وكان رحمه الله يعلم جيداً صعوبة الاعتماد على ضبط القلم ، فنبه على ذلك في المقدمة بقوله : « فأتقن يا أخي نسختك ، واعتمد على الشكل والنقط ولا بد وإلا لم تصنع شيئاً » اهـ .

وقد طبع هذا الكتاب أولاً في ليدن سنة ١٨٦٣م نشره المستشرق الهولندي (دي يونغ) في ٦١٢ صفحة ، ثم أعادت طبعه مكتبة عيسى الحلبي سنة ١٩٦٢م بتحقيق الأستاذ الفاضل علي البجاوي في جزأين .

هذا ، وقد احتل كتاب الذهبي مكاناً رفيعاً بين الكتب المؤلفة في هذا الفن العسير ، واعتنى كثير من العلماء عناية تدل على أهميته .

م ـ ففي القرن التاسع الهجري طالعه علامة الشام الحافظ ابن ناصر الدين الدمشقي المتوفى سنة ٨٤٢هـ ، وضبط لنفسه نسخة نفيسة منه : ثم ألف كتاباً سماه : « توضيح المشتبه » قيد فيه الأسماء والأنساب والكنى بالحروف ، وأوضح ما أهمله الذهبي ، وشرح بعض ما رأى أنه شديد الاختصار ، واستدرك على مؤرخ الإسلام استدراكات نفيسة تدل على علم جم ، ومعرفة وإتقان ، وبراعة تامة في هذا الفن ، وهو مخطوط ، منه نسخة كاملة بدار الكتب الظاهرية بدمشق .

ن ـ ثم جاء الحافظ ابن حجر العسقلاني المتوفى سنة ٨٥٢ فحرر كتاب الذهبي « المشتبه » وضبطه بالحروف ، لإيمانه بأن القلم لايمكن اعتماده في مثل هذه الأمور ، واستدرك فيه ما فات غيره وسماه : « تبصير المنتبه بتحرير المشتبه » وهو أوفى كتاب في هذا الباب ، وقد طبع في مصر سنة ١٩٦٧ بتحقيق الأستاذ علي محمد البجاوي في أربعة مجلدات .

انظر تدريب الراوي / ٤٦٤ . مقدمة علوم الحديث ٣١٢ ، الباعث الحثيث ص ٢٢٣ ـ ٢٢٦ ، الرسالة المستطرفة ص ١١٩ ، ضبط النص والتعليق عليه للدكتور بشار عواض ص ١٩ ـ ٢٢ ، توضيح الأفكار ٤٨٧ / ٤٨٩ .

*يعني وضع الحركات على الحروف .

حَيانُ، وحَبان[١] ، وخِيَار[٢] ، وجبَّار[٣] ، هم في الهجاء واحدٌ، وفي المعنى مختلفٌ .

١٠٢ - حدثني أبو علي عبدُ الرحمن بن محمد بن فُضَالةَ النيسابوري الحَافظُ ، قال : سألتُ أبا الحسن الدارقطني الحافِظَ رحمه الله - وكانَ بِهِ سَلَسُ البول يقُومُ ويَرجِعُ - قلتُ : **حديثُ تزويج فاطمة** [٤] الذي يرويه عبد الملك بن

---

(١) الأول : (حيان) بفتح الحاء المهملة والياء المثناة ، والثاني (حَبَّان) : بفتح الحاء المهملة والباء الموحدة . قال النووي : (حيان) كلُّه بالمثناة (أي الياء) إلا حبان بن منقذ ، والد واسع بن حبان ، وجدُّ حبان محمد بن يحيى بن حبان ، وجد حبان بن واسع .
وبكسر الحاء المهملة (حِبَّان) وفتح الباء الموحدة :
حِبَّان بن عطية - وحبَّان بن العرقة - بفتح العين المهملة ، وكسر الراء ثم قاف .

(٢) بكسر الخاء المعجمة وتخفيف الياء التحتانية (خيار) ابن سلمة ، أبو زياد الشامي . (التقريب ١ / ٢٣٠) .

(٣) بفتح الجيم ، وتشديد الباء الموحدة « جبَّارُ بن صخر » له صحبةٌ ، وجبَّار الطائي ، شيخٌ لأبي إسحاق السَّبيعي . (المشتبه في الرجال ١ / ١٢٧) .

(٤) حديث تزويج فاطمة (رضي الله عنها) هو ما أخرجه ابنُ الجوزي في الموضوعات ١ / ٤١٧ - ٤١٩ ، والخطيب في تلخيص المتشابه ، كما في اللالىء ٢ / ٣٩٦ ، وتنزيه الشريعة ١ / ٤١١ - ٤١٢ ، عن طريق عبد الملك بن خيار الدمشقي ، عن محمد بن دينار العرقي ، عن هُشيم . عن يونس بن عبيد ، عن الحسن ، عن أنس قال : بينا أنا عند النَّبي ﷺ إذ غشيهُ الوحي ، فلما سرى عنه . قال لي : يا أنس أتدري ما جاءني به جبريل من عند صاحب العرش ؟ قلتُ : بأبي وأمي ماجاء به جبريلُ ؟
قال : إن الله تعالى أمرني أن أزوج فاطمةَ من علي .... الحديث إلخ .
وهو حديث طويلٌ ، وفي سَنده محمد بن دينار العِرْقي . وهو متهم بالوضْع .
قال ابن الجوزي : « هذا حديثٌ موضوعٌ ، وضعه محمد بن زكريا ، بن دينار .
قال الدارقطني : « كان يضع الحديث » وقال الذهبي : أتي بحديث كذب ولا يُدْرى مَنْ هو ؟ (الميزن ٣ / ٥٤٢) .
وقال السيوطي : « قلتُ : أخرجه ابن عساكر من طريق محمد بن دينار ، وهو واضعه ، ووضعه أيضاً على جابر » . (اللالىء ٢ / ٣٩٧) .

حيّان (ابن عم [١]) يحيى بن معين ؟ - وكان قد قام - فرجع ، وقال : ويحك يارجل تُلَقِّنني خطأ !!

هو عبدُ الملك بنُ خِيَار ، (ابن عم [١]) يحيى بن معين .

حدثني جدي ، والقاسمُ بنُ علقمةَ ، وعليُّ بنُ عمر الفقيهُ ، وصالحُ بنُ عيسى ومحمد بنُ سليمانَ قالوا : حدثنا عبدُ الرحمنِ بنُ أبي حاتم ، حدثنا أبو عُبيدِ الله [٢] أحمدُ بنُ عبد الرحمنِ بنِ وهب ، عن عمِّه عبد الله بنِ وهب قال : كنتُ عند مالك بن أنس ، فجاء رجلٌ وسأله عن تخليل الأصابعِ في الوضوء . فذكرهُ ، وقد تقدم [٣] .

١٠٣ - حدَّثني محمد بنُ الحَسنِ بنِ فَتح الصُّوفي ، حدثنا عبدُ الله بنُ سليمانَ ابن الأشْعَث ، حدثنا يعقوبُ بنُ سفيانَ الفَسوي [٤] ، حدثنا أبو صالح كاتب الليث ، حدثنا عبدُ الله بنُ وهب عن مالك ، عن نافع ، عن ابن عمر **أنَّ النبي ﷺ قال : « إنَّ اللهَ جعَل الحقَّ على لِسَانِ عُمرَ وقلبِهِ ، يقُولُ بهِ »** [٥] .

---

(١) وقع في النسختين « بن يحيى » في الموضعين ، والتصويب من الميزان ٢ / ٦٥٤ ، واللسان ٥ / ١٦٣، واللالىء ٢ / ٣٩٧ .

(٢) في (ب) أبو عبد الله .

(٣) تقدم في صفحة ٣٩٩ .

(٤) بفتح الفاء والسين المهملة ، وفي آخرها واو . نسبة إلى فسا ، وهي مدينة من بلاد فارس (كما في اللباب ٢ / ٢١٥) .

(٥) أخرجه الترمذي في المناقب ٥ / ٢٨٠ ، وابنُ ماجه في المقدمة من السنن ١ / ٤٠ ، وابن أبي حاتم في العلل ٢ / ٣٨٦ من طريق مكحول ، عن غُضيف بن الحارث ، عن أبي ذر مرفوعاً ، ولفظُ ابن ماجه « إن الله وضع الحق » وقال الترمذي : « هذا حديث حسنٌ صحيح ، غريبٌ من هذا الوجه » .

وأخرجه أيضاً أحمد في المسند ٢ / ٥٣ ، وابنُ أبي حاتم في العلل ٢ / ٣٨١ ، من طريق إبراهيم بن سعد ، عن عبيد الله بن عمر ، عن نافع ، عن أبي هريرة مرفوعاً ، ورواه ابنُ أبي حاتم أيضاً . عن نافع بن أبي نعيم ، والضحاك بن عثمان ، عن نافع ، عن ابن عمر ، عن النبي ﷺ .

قال أبو زرعة : حديثُ نافع بن أبي نعيم أشبهُ. لأني لم أر أحداً يتابع إبراهيم بن سعد فيه. اهـ .

تَفرَّد به أبو صالح ، عن ابنِ وهب ، من حديث مالك ، وعَنْهُ يعقوبُ . وهو ثِقَةٌ إمامٌ [١] . قال أبو حاتم ، والبخاري : إنَّ أبا صالح أخطأ على ابن وهب بقوله : « مَالِك » وإنما هو من حديث ابن وهب ، عن نافع القارىء [٢] ، عن نافع . أبو صالح كاتبُ اللَّيث [٣] ، وقُتَيْبَةُ بنُ سعيد [٤] ، وسَعِيدُ بنُ عُفَير [٥] ، وأقرانُهُمْ مِنْ كبار أصْحابِ الليث ، سَمِعوا ابنَ وهب في حياةِ اللَّيْثِ .

١٠٤ ـ أخبرنا نصرُ بنُ أحمدَ بن الخليلِ الموصلي في كتابِهِ إليَّ ، حدثنا عمرانُ بن فُضَالةَ ، حدثنا إسحاقُ بنُ وهب الطَهْرَمُسِي [٦] ، حدثنا ابنُ وهب ، عن مالك ، عن نافع ، عن ابن عمر قال : **قال النبي ﷺ : « لردُّ دانقٍ مِنْ الحَرامِ أفضلُ عِنْدَ اللهِ مِنْ سَبْعِينَ حَجَّة مَبْرُورة »** [٧] .

---

(١) هو يعقوب بنُ سفيان أبو يوسف الفسوي ، الإمام الحافظ ، صاحب التاريخ المتوفى سنة ٢٧٧هـ.

ترجمته : الجرح والتعديل ٩ / ٢٠٨ ، تذكرة الحفاظ ٢ / ٥٨٣ ، سير أعلام النبلاء ١٣ / ١٨٠ .

(٢) هو نافعُ بن عبد الرحمن ، بن أبي نعيم الإمام المقرىء ، المدني ، المتوفى سنة ١٦٩ هـ . (التقريب ٢ / ٢٩٦) .

ترجمته : التاريخ الكبير ٨ / ٨٧ ، طبقات القراء لابن الجزري ٢ / ٣٣٠ ـ ٣٣٤ تهذيب التهذيب ١٠ / ٤٠٧ .

(٣) جاء في هامش (أ) العبارة التالية : « سبق الكلام على أبي صالح قريباً » وقد تقدم برقم ١٦٨ .

(٤) سيأتي برقم ٨٥٨ . .

(٥) بضم العين المهملة وفتح الفاء (مصغراً) سيأتي برقم ١٧١ .

(٦) بضم الطاء المهملة والهاء وسكون الراء ، وضم الميم وفي آخرها سين مهملة ، نسبةً إلى قرية من قرى مصْرَ يُقال لها : طهرمس . (اللباب ٢ / ٩٥) .

(٧) أخرجه ابنُ حبان في المجروحين ١ / ١٣٩ ، وأبو نعيم الأصبهاني في كتاب الضعفاء ص ٦١ وابن عدي في الكامل ١ / ٣٣٧ ، في ترجمة إسحاق بن وهب الطُّهرمُسي ، قال : « حدثنا حمزة بنُ العباس الجوهري . بمصرَ ، وعمرانُ بنُ موسى بن فُضالة ، وغيرُهما ، قالوا : حدثنا إسحاقُ بن وهب الطُّهرمُسي ، حدثنا ابن وهب ، حدثنا مالك ، عن نافع ، عن ابن عمر مرفوعاً بلفظ : =

منكرٌ مِنْ حَديثِ مالك ، ومن حَديثِ ابن وهب ، إنما الحَمْلُ فيهِ على الطُّهَرمُسي [١] .

١٠٥ ـ حدثنا عبدُ الرحمن بنُ أحمد الأنماطي [٢] الفقيهُ بهمذان ، حدثنا أبو طلحة أحمدُ بن محمَّد بنِ عبد الكريم الوَسَاوسي [٣] ، حدثنا عبدُ اللهِ بنُ أبي رُومان الإسكندراني ، حدثنا عبدُ الله بنُ وهب ، حدثنا مالك بنُ أنس ، عن نافع ، عن ابن عمر قال : **قال النبي ﷺ : « دع ما يُرِيبُكَ إلَى مالا يُرِيبُكَ ، فلنْ تَجِدَ فَقْدَ شيءٍ تركتهُ للهِ عزَّ وجلَّ »** [٤] .

= « لردٌّ دانق من حرام ليعْدِلُ عند الله سبعين ألف حجةٍ » .

وفيه الطهرمسي ، وهو كذابٌ . وقد ذكره في ترجمته الذهبي في الميزان ١ / ٢٠٣ ، وابنُ عرَّاق في تنزيه الشريعة ٢ / ٢٩٨ ، والحافظ ابنُ حجر في لسان الميزان ١ / ٣٧٨ وملا علي القاري في الموضوعات الكبرى ص ٢٠٨ .

والدانقُ : بكسر النون : هو سدس الدرهم . (انظر القاموس ٢ / ٢١٩) .

(١) ضعفه الدارقطني ، وقال : كذابٌ ، متروكٌ ، يحدِّثُ بالأباطيل .

وقال ابنُ حبان : يَضعُ الحديث صرَاحاً ، لايحل ذكره في الكتب إلا على سبيل القَدْح فيه » .

انظر ترجمته : في الكامل لابن عدي ١ / ٣٣٧ ، والضعفاء لأبي نعيم ص ٦١ رقم ١٧ ، والمجروحين لابن حبان ١ / ٣٧٩ ، اللباب ٢ / ٩٥ ، الميزان ١ / ٢٠٣ ، اللسان ١ / ٣٧٨ .

(٢) بفتح الألف وسكون النون وفتح الميم وكسر الطاء المهملة ، نسبةً إلى بيع الأنماط وهي الفرش التي تبسط . (اللباب ١ / ٩١) .

(٣) بفتح الواو والسين المهملة ، وكسر الواو الثانية بعدها سين مهملة . (اللباب ٣ / ٢٧٤) .

(٤) أخرجه بهذا السند أبو نُعيم في الحلية ٦ / ٣٥٢ و٨ / ٢٦٤ والخطيبُ في تاريخه ٢ / ٢٢٠ ، ٣٨٧ ، ٦ / ٣٨٦ .

قال أبو نُعَيم : « غريبٌ من حديث مالك ، تفرد به ابنُ أبي رومان عن ابن وهب » .

وقال الخطيب : تفرد به واشتهر به ابن أبي رومان وكان ضعيفاً .

وعزاه الهيثمي في مجمع الزوائد ١٠ / ٢٩٥ إلى الطبراني من حديث ابن عمر مرفوعاً . وقال : « فيه عبد الله بن أبي رومان ، وهو ضعيف » .

وقال الذهبي : عبد الله بن أبي رومان بن عبد الملك الإسكندراني عن ابن وهب ضعفه غير واحد روى خبراً كذباً . (الميزان ٢ / ٤٢٢ ، المغني ١ / ٣٣٨ اللسان ٣ / ٢٨٦) .

الصَّحِيحُ فيه عن ابن عُمرَ قولهُ . وأسندهُ ابنُ أبي رومان . وهو من غيرِ هذا الوجه مرفوعٌ مِنْ حَديث النُّعمان بن بشير ، وغيرِه (١) .

ذاكرتُ يوماً بعضَ الحفاظِ فَقلْتُ : البخاريُّ لم يُخرِّجْ حمادَ بنَ سلمةَ في الصَّحيح . وهو زَاهِدٌ ثِقَةٌ (٢) ؟!

---

(١) أخرجه أحمدُ في المسند ١ / ٢٠٠ ، والترمذي في كتاب القيامة ٣ / ٣٢٢ (باب ما جاء في صفة الحوض مطولاً من طريق يزيد بن أبي مريم عن أبي الجوزاء السعدي من حديث الحسن بن علي ابن أبي طالب مرفوعاً . « حفظت من رسول الله ﷺ دع مايُريبَك إلا ما لايُريبك ، فإن الصِّدقَ طمأنِينَة ، وإنَّ الكذِبَ ريبَةٌ » .

وقال الترمذي : « هذا حديثٌ حسنٌ صحيحٌ » .

وقوله : « من حديث النعمان بن بشير » لم أجد من أشار إلى ذلك ، وقد استوفى طُرقَهُ ابنُ رجب في جامع العلوم (٩٣ ـ ٩٤) ولم يذكر روايةَ النعمان . انظر فتح الباري ٤ / ٢٩١ ـ ٢٩٢ .

(٢) هو الإمامُ الحافظُ الزاهدُ حمادُ بن سلمةَ بن دينار أبو سلمة ، البصري ، ابن أخت حُمَيد الطَّويل ، المتوفى سنة ١٦٧هـ .

أثنى عليه الأئمة ـ قال أحمدُ بنُ حنبل : « إذا رَأَيْتَ الرَّجلَ يَغْمِزُ حمادَ بن سلمة فاتهمه على الإسلام ، فإنَّه كان شديداً على المبتدعةِ » .

وعرَّض ابن حبان بالبخاري ، لمجانبة حديثه في صحيحه بقوله : « لم يُنصِفْ ـ أي البخاري ـ مَنْ جانب حديثهُ ، واحتجَّ بأبي بكر بن عياش ، وابن أخي الزهري ، وعبد الرحمن بن عبد الله بن دينار » !!!

وأطال في ترجمته الذهبيُّ في سير أعلام النبلاء ٧ / ٤٤٤ ـ ٤٥٠ ، وقال : بعد أن ذكر أقوال القادحين فيه ، والمادحين له : « كان بحراً من بحور العلم ، وله أوهامٌ في سعة ماروى ، وهو صدوقٌ ، حجةٌ إن شاء الله ، وليس في الإتقان كحماد بن زيد ... » .

ثم قال : « وتحايد البخاري اخراج حديثه ، إلا حديثاً أخرجه في الرقاق ، فقال : « قال لي أبو الوليد : حدثنا حماد بن سلمة ، عن ثابت ، عن أنس ، عن أبي .... »

« ولم ينحط حديثه عن رتبة الحسن ، وروى له مسلم في الأصول : عن ثابت ، وحميد ؛ لكونه خبيراً بهما » أهـ

وقال الحافظ : « ثقة عابد ، أثبت الناس في ثابت ، وتغيره بآخَره . » التقريب ١ / ١٩٧

وانظر ترجمته : في طبقات ابن سعد ٧ / ٢٨٢ ، التاريخ الكبير ٣ / ٢٢ ، حلية الأولياء ٦ / ٢٤٩ ، تذكرة الحفاظ ١ / ٢٢ . الميزان ١ / ٥٩٠ ، تهذيب التهذيب ٣ / ١٤ .

فقال : لأنه جَمع بَيْنَ جماعةٍ مِنْ أصحابِ أنس ، فيقولُ : حدثنا قَتادةُ ، وثَابِت ، وعبد العزيزُ بنُ صهيب . ورُبَّما يُخالِفُ في بعض ذلك !

فقلتُ : أليسَ ابنُ وهب اتَّفقوا عليه ، وهو يَجمع بينَ أسانِيدَ ، فيقولُ : حدثنا مالك ، وعمرو بنُ الحارث ، والليثُ بنُ سعد ، والأوزاعي (بأَحادِيث) [١] ، ويجمع بين جَماعة (غَيْرِهم) [٢] ؟!

فقال : ابنُ وهب أتْقَن لِمَا يرويه ، وأحْفَظُ له .

(١٧١) = / سعيدُ [٣] بن كثير بن عُفَير المصري :

سمع مالكاً قليلاً ، وأكْثَر عنِ الليث ، وينْزلُ إلى ابن وهب . أخرجه البخاري [٤] ، وأبو حاتم ، والأئمةُ .

(١٧٢) = / أيُّوب بنُ سويد :

---

(١) سقط من (ب) بأحاديث !!

(٢) في (ب) « وغيرهم » بزيادة واو !!

(٣) وقع في (ب) حدثنا سعيد بن كثير .!!

(١٧١) = هو الإمامُ العلامة الأخباري ، أبو عثمان سعيدُ بنُ كثير بن عُفَير ـ بضم العين المهملة بعدها فاء « مصغراً » ـ المصري الأنصاري مولاهم ولد سنة ١٤٦هـ ، ومات في رمضان سنة ٢٢٦هـ .
مصادر ترجمته : التاريخ الكبير ٣ / ٣٠٩ ، الجرح والتعديل ٤ / ٥٦ ، الكامل لابن عدي ٤ / ٣٦٥ ، المعجم المشتمل ص ١٢٩ ، تهذيب الكمال لوحة ٥٠٤ ، سير أعلام النبلاء ١٠ / ٥٨٣ ، تذكرة الحفاظ ٢ / ٤٢٧ ، ميزان الاعتدال ٢ / ١٥٥ ، العبر ١ / ٣٩٦ ، الكاشف ١ / ٣٧١ ، تهذيب التهذيب ٤ / ٧٤ ، مقدمة الفتح « هدى الساري » ص ٤٠٤ ، طبقات الحفاظ ١٨٤ ، الخلاصة للخزرجي ١٤٢ .

(٤) في صحيحه .

(١٧٢) = أبو مسعود الحميري ، الرَّملي ، المتوفى سنة ٢٠٢ هـ . ضعفه أحمدُ بن حنبل وغيره . وقال ابنُ معين : ليس بشيء ، وقال ابنُ المبارك : إرم به ! وقال النسائي : « ليس بثقة » .
ولخص القول فيه الحافظُ ابنُ حجر فقال : « صدوقٌ يُخْطىء » (التقريب ١ / ٩٠) ووقع في (ب) هكذا « حدثنا أيوب » !! =

سمعَ مالكاً ، والثوري ، وغَيْرَهُما ، صَالِحُ الحَديثِ ، قَدِيمُ الموتِ ، روى عنه الكبارُ (لم يَرضوا حِفْظَهُ) [١] غيْرُ متَّفَقٍ عَلَيْهِ .

(آخِر مَنْ رَوى) [٢] عن اللَّيث بنِ سعد :

(١٧٣) = / عِيسَى بنُ حمَّاد زُغْبَة :

وهو ثقةٌ . حدثنا محمد بنُ الحسنِ بن الفتح ، حدثنا عبدُ الله بن أبي داود السِّجستاني ، حدثنا عيسى بنُ حماد ، حدثنا الليثُ .

ومع تأخُرِ عيسى ، هُو مِنْ شَرطِ الصَّحِيح [٣] . أخرجَهُ أبو داود السجستاني في كتابِهِ [٤] . وأخرجه ابنُه في كتاب المصَابيح . وعَبْدُ اللهِ [٥] حملَه أبوهُ إلى مِصْرَ ، وهو يَسْتوي مع أبيهِ في شيوخ الشام ومصرَ .

= **مصادر ترجمته** : تاريخ ابن معين ص ٤٩ ، التاريخ الكبير ١ / ٤١٧ ، الضعفاء والمتروكين للنسائي ١٦ ، الضعفاء للعقيلي ١ / ١١٢ ، الجرح والتعديل ٢ / ٢٤٩ ، الكامل لابن عدي ١ / ٤٤٥ ، تهذيب الكمال لوحة ١٣٧ ، تذهيب التهذيب ١ / ٧٨ / ٢ سير أعلام النبلاء ٩ / ٤٣٠ ، الميزان ١ / ٢٨٧ ، الكاشف ١ / ١٤٦ ، تهذيب التهذيب ١ / ٤٠٥ ، الخلاصة للخزرجي ٤٣ .

(١) نقل هذه العبارة عنه الحافظ ابنُ حجر في التهذيب ١ / ٤٠٥ .

(٢) في (ب) حدثنا آخر من روى .!!

(١٧٣) = بضم الزاي المعجمة ، وسكون الغين المعجمة ، بعدها باء موحدة . أبو موسى الأنصاري المتوفى سنة ٢٤٨هـ . وقد جاوز التسعين . وهو آخر مَنْ روى منَ الثقات عن الليث . (التقريب ٢ / ٩٧) .

مصادر ترجمته : الجرح والتعديل ٦ / ١٣٥ ، الكاشف ١ / ١١٤ ، تهذيب التهذيب ٨ / ٢٠٩ ، الخلاصة للخزرجي ٢٥٦ ، تهذيب الكمال ق ١٠٧٩ ، تذهيب التهذيب ٣ / ١٢٨ ، العبر ١ / ٤٥٢ ، سير أعلام النبلاء ١١ / ٥٠٦ ـ ٥٠٧ .

(٣) أي صحيح مسلم ـ كما في المصادر السابقة .

(٤) أي كتابهُ السنن .

(٥) يعني عبدَ الله بن أبي داود . الحافظ الإمام أبا بكر . وسيأتي برقم ١٣١ .

حَدِيثُ الطَّيْرِ [١] : وضعَهُ كَذَّابٌ على مالك يُقال له : صَخْرُ الحاجِبي مِنْ أهل مَرو ، وهو مَشْهورٌ بذلك [٢] .

١٠٦ ـ وهو الذي وَضعَ حَديثاً بروايتِهِ عن أنس بن مالك : **أنَّ النبي ﷺ قال : « الشَّيْخُ في أهلِهِ كالنبي في قَوْمِهِ »** [٣] وضَعَهُ مرةً على الليث بن سعد ثم جعله على مالك بنِ أنس ، ومَارَوى في حَديثِ الطير ثِقَةٌ .

رواهُ الضعفاءُ مثلُ : إسماعيل بنِ سَلْمان الأزرق [٤] وأشباهِهِ ، ويَرُدُّهُ جميعُ أئمةِ الحديثِ ، ولأهْلِ الكوفةِ من الضعفاء مالا يُمكِنُ عَدُّهُمْ .

قال بعضُ الحُفَّاظِ : تأمَّلْتُ مَا وضَعهُ أهلُ الكوفة في فضائل علي ، وأَهْلِ بَيْتِهِ فَزاد على : **ثلاثمائة ألف** [٥] !!

---

(١) تقدم تخريجه برقم ١٣ في الجزء الأول .

(٢) ضعفه الدارقطني . وقال ابنُ عدي : حدَّث عن الثقات بالبواطل . وقال الحاكمُ : روى عن مالك ، والليث ، وابن لهيعة أحاديثَ موضوعة . اهـ .
وقال الحافظ ابنُ حجر « وقال الخليلي : حديثُ الطير وضعه كذابٌ على مالك يقال له : صَخْر الحاجبي وهو الذي وضع حديث الشيخ في أهْله كالنبي في أمته » اهـ (اللسان ٣ / ١٨٤) .
وانظر ترجمته : في الكامل لابن عدي ٤ / ١٤١٣ ، ميزان الاعتدال ٢ / ٣٠٨ .

(٣) أخرجه ابنُ حبان في المجروحين ٢ / ٣٩ ، وابنُ الجوزي في الموضوعات ١ / ١٨٣ من طريق عبد الله بن عمر بن غانم ، عن مالك ، عن نافع ، عن ابن عمر مرفوعاً .
وفيه ابنُ غانم ، ضعفه ابنُ حبان ، وقال : « يروي عن مالك مالم يحدِّثْ به قطّ !! لايحلُّ ذكْر حديثِهِ ، ولا الرِّوايةُ عنه في الكُتبِ إلا على سَبيلِ الاعتبارِ » اهـ (المجروحين ٢ / ٣٩) اهـ.
وانظر المقاصد الحسنة للسخاوي ص ٢٥٧ ، وكشف الخفاء للعجلوني ٢ / ١٧ .

(٤) ضعفه ابنُ معين ، وقال : ليس حديثُهُ بشيء .
وقال أبو زرعة : واهي الحديث ، وقال أبو حاتم ، والدارقطني : ضعيفٌ . وقال ابن نمير ، والنسائي : متروكٌ .
انظر ترجمته : التاريخ لابن معين ٢ / ٣٥ ، التاريخ الكبير ١ / ١ / ٣٥٧ الضعفاء لأبي زرعة الرازي ٢ / ٤٤١ ، الجرح والتعديل ١ / ق ١ / ١٧٦ ، الضعفاء للعقيلي ١ / ٨٢ ، الكامل لابن عدي ١ / ٢٧٦ ، الميزان ١ / ٢٣٢ ، تهذيب التهذيب ١ / ٣٠٣ ، اللسان ١ / ٤٠٨ ـ ٤٠٩ .

(٥) أورده نقلاً عن الخليلي في الإرشاد : الحافظُ ابنُ القيم في المنار المنيف ص ١١٦ وابنُ عراق في =

سمعتُ محمد بنَ سليمانَ الفامي يقولُ : سمعتُ عبدَ الله بنَ محمد الأسفراييني يقول : سمعتُ محمد بن إدريس [١] ، ورَّاق الحُمَيْدي [٢] يقولُ : قال أهل المدينة : وضعنا سَبعينَ حديثاً نُجرِّبُ بها أهل العِراقِ .

فبعثنا إلى الكوفة ، والبصرةِ .

فأهلُ البَصْرةِ : رَدوها إلَيْنا ، ولم يَقْبلُوها ، وقالُوا : هذه كلُّها موضوعةٌ .

وأهل الكوفة : رَدُّوها إلَينَا ، وقد وضعوا لكُلِّ حَدِيثٍ أسانيدَ !!

(١٧٤) = / رشدِينُ بنُ سعد :

= تنزيه الشريعة ١ / ٤٠٧ بلفظ : « قال الحافظ أبو يعلى الخليلي في كتاب الإرشاد : « وضعت الرافضةُ في فضائل علي (رضي الله عنه) وأهلِ البيت نحو ثلاثمائة ألف حديث » . وعلَّق عليه الحافظُ ابنُ القيم بقوله : « ولا تَسْتَبْعد هذا ، فإنك لو تتبعتَ ما عندهم من ذلك ، لوجدْتَ الأمْرَ كما قال » .

(١) ذكره ابن أبي حاتم في الجرح والتعديل ٧ / ٢٠٤ وقال : سمعت منه بمكة وهو صدوق اهـ

(٢) هو الحافظُ عبد الله بن الزبير بن عيسى بن عبيد الله بن أسامة بن عبيد الله بن حميد ، أبو بكر القرشي ، المكي ، صاحب المسند المتوفى سنة ٢١٩هـ .

ترجمته : طبقات ابن سعد ٥ / ٥٠٢ ، الجرح والتعديل ٥ / ٥٦ ، تذكرة الحفاظ ٢ / ٤١٣ ، العقد الثمين ٥ / ١٦٠ ، شذرات الذهب ٢ / ٤٥ .

(١٧٤) = هو رشدين ـ بكسر الراء وسكون المعجمة ـ بن سعد بن مُفْلح المهْري ـ بفتح الميم وسكون الهاء ـ أبو الحجاج المصري ، المتوفى سنة ١٨٨ هـ .

لخص القول فيه الحافظُ بقوله : «ضعيف» رجح أبو حاتم عليه ابن لهيعة ، وقال ابن يونس: كان صالحاً في دينه ، فأدركته غَفْلَةُ الصالحين ، فخلط في الحديث . اهـ (التقريب ١ / ٢٥١).

مصادر ترجمته : التاريخ الكبير ٣ / ٣٣٧ ، التاريخ الصغير ٢ / ٢٤٥ ، أحوال الرجال للجوزجاني رقم ٢٧٥ ، تاريخ الثقات لابن شاهين رقم ٣٦٦ ، الجرح والتعديل ٣ / ٥١٣ ، الضعفاء للعقيلي ٢ / ٦٦ ، المجروحين لابن حبان ١ / ٣٠٣ الكامل لابن عدي ٣ / ١٠٠٩ ، الضعفاء والمتروكين للدارقطني ص ٢٠٩ ، ميزان الاعتدال ٢ / ٤٩ ، المغني في الضعفاء ١ / ٢٣٢ ، تهذيب التهذيب ٣ / ٢٧٧ .

في السِّن من أقران الليث . ضَعَّفوهُ ، ولم يتفقوا عليه ، وابنُهُ حجاج أمْثَلُ مِنْهُ [١] . وحفيدُهُ أحمَدُ بنُ الحجاجِ : ضعفوه جداً [٢] . قال ابنُ أبي حاتم : كتبتُ عنه وتركْتُهُ - لا أروي عنه - لَمَّا أطبقَ أهلُ مِصْرَ على ضَعْفِهِ [٣] .

عبدُ الله بن محمدِ بن ربيعة القُدَامي [٤] :

روى بمِصْرَ عن مالك أحاديثَ لايُتابَعُ عليها . [أخذَ أحاديثَ الضعفاء من أصحاب الزهري فرواها عن مالك عن الزهري] [٥] وكذلك :

(١٧٥) = / محمد بنُ عبدِ الرحمن بنِ يسار المصري :

رَوى عن أبيهِ عن مالك أحادِيثَ أنكروها أشدَّ الإنْكَار .

(١٧٦) = / عبدُ الرحمن بنُ زيادِ بنِ أنْعُم الأفْريقي :

---

(١) حَجَّاج بنُ رشْدينَ بن سعد ضعفهُ ابنُ عدي في الكامل ٢ / ٦٥١ ، وانظر **ترجمته** : في الميزان ١ / ٤٦١ ، والمغني ١ / ١٤٩ ، والعبارة في اللسان ٣ / ١٧٦ : « وقال الخليلي : هو أمثلُ مِنْ أبيهِ » مات سنة ٢١١هـ .

(٢) ترجمته في الكامل لابن عدي ١ / ٢٠١ ، ولسان الميزان ١ / ٢٥٧ ، مات سنة ٢٩٢هـ .

(٣) العبارة في الجرح والتعديل ٢ / ٧٥ « سمعتُ منه بمصرَ ، ولم أحدِّثْ عنه لَمَّا تكلَّموا فيه » اهـ .

(٤) تقدمت ترجمته برقم ١٣٤ .

(٥) العبارة التي بين الحاصرتين نقلها عنه الحافظُ ابن حجر في لسان الميزان ٣ / ٣٣٥ .

(١٧٥) = لم أجد ترجمته في المصادر التي وقفتُ عليها .

(١٧٦) = بفتح الألف وسكون الفاء وكسرِ الراء وسكون الياء المثناة من تحت ، وكسر القاف ، أبو أيوب ، الشعباني ، الإمام الفقيه ، قاضي أفريقيا ، المتوفى سنة ١٥٦هـ أو سنة ١٦١هـ ، لخص القول فيه الحافظُ ابن حجر ، فقال : « كان رجلاً صالحاً ، ضعيفاً في حِفْظِهِ » (التقريب ١ / ٤٨) .

مصادر ترجمته : التاريخ لابن معين ٢ / ٣٤٧، التاريخ الكبير ٥ / ٢٨٣ ، التاريخ الصغير ٢ / ١٢٣، الضعفاء ٢ / ٣٣٢ - ٣٣٣ ، أحوال الرجال للجوزجاني رقم ٢٧٠، الجرح والتعديل ٥ / ٢٢٤ ، المجروحين لابن حبان ٢ / ٥٠، الكامل لابن عدي ٤ / ١٥٩٠ - ١٥٩١ ، تاريخ بغداد =

من أهلِ مصْرَ . أدْركَ التابعين ـ مِنْهُم مَنْ يُضعِّفهُ ، ومنهم من يُلَيِّنهُ .

أما البخاري فيقول : (هو مقاربُ الحَديثِ)[١] روى عنه الثوري ، وابنُ لهيعةَ وابنُ عيينةَ ، وأبو عبد الرحمن المقرئُ ، وإسماعيلُ بنَ عياش . ويتفرَّدُ بأحاديثَ منها :

١٠٧ ـ حَديثٌ حدثناهُ جدّي ، حدثنا علي بنُ إبراهيمَ بن سلمةَ وأبي ، وسليمانُ بنُ يزيد ، وأحمدُ بنُ محمَّد بن زياد الأعرابي بمكة قالوا : حدثنا إسحاقُ ابنُ إبراهيمَ الدَّبَري بصنعاء ، حدثنا عبدُ الرزاقِ ، حدثنا سفيانُ الثوري عن عبد الرحمن بنِ زياد بن أنْعُم ، عن عطاءِ بن يسار عن سَلْمان الفارسي قال : **قال رسول الله ﷺ : « لايَدْخُلُ الجنةَ أحدٌ إلا بجوازِ بسم اللهِ الرحمن الرحيم هذا كِتابٌ من الله العزيز الحكيم لفلان ابن فلان، أدخلوهُ جنة عالية، قطوفُها دانيةٌ »**[٢] .

= ١٠ / ٢١٧، سير أعلام النبلاء ٦ / ٤١١ ، تهذيب الكمال لوحة ٧٨٨، تذهيب التهذيب ٢ / ٢٠٩ / ٢ ، الميزان ٢ / ١٥١ ، تهذيب التهذيب ٦ / ١٧٣ ـ ١٧٦ الخلاصة للخزرجي ص ٢٢٧ .

(١) بفتح الراء وكسرها ، وهي من صيغ التعديل على الصحيح ، والمعنى على الفتح : أن حديثه يقاربه حديث غيره ، وبالكسر : أن حديثه مقارب لحديث غيره من الثقات ، والمعنى : أن حديثه وسط لا ينتهي إلى درجة السقوط ولا الجلالة وقال ابن رشيد : « أي ليس حديثه بشاذ ولا منكر » ا هـ .

انظر فتح المغيث للسخاوي ص ١٥٨ ـ ١٦٣ ، الرفع والتكميل ١١٦ ـ ١١٧ .

(٢) أخرجه ابن عدي في الكامل ١ / ٣٣٨ في ترجمة إسحاقَ بن إبراهيمَ الدَّبَري قال : « حدثنا محمدُ بنُ أحمد بن الحسنِ الأهوازي ، حدثنا إسحاقُ بن إبراهيم بن عباد أبو يعقوب الدبَري الصنعاني ، حدثنا عبد الرزاق عن سفيان الثوري ، عن عبد الرحمن بن زياد بن أنعم ، عن عطاء بن يسار عن سلمان قال : قال رسول الله ﷺ « هذا كتابٌ من الله لفلان بن فلان أدخلوهُ جنةً عالية قطوفها دانيةٌ » .

وفيه علتان : الأولى : رواية الدبري عن عبد الرزاق ، وهي بعد الاختلاط .

والثانية : عبد الرحمن بن زياد الأفريقي وأخرجه الخطيب البغدادي في تاريخه ٥ / ٥ ، ٧ / ٨٥ ، ومن طريقه القرطبي في التذكرة في أحوال الموتى والآخرة ص ٤٦٩ بالسند =

تفرد به عبدُ الرزاقِ ، عن الثوري ، والدَّبَري [١] به مشهورٌ .

وحدثنا عبد الله بنُ محمد المزكي النيسابوري ، حدثنا محمَّد بنُ حمدونَ بنِ خالد ، حدثنا محمَّد بنُ علي بن النجار الصنعاني ، حدثنا عبد الرزاق مثلهُ .

(١٧٧) = / أحمدُ بن صالح المصري :

ثِقَةٌ حَافِظٌ . أخرجه البخاري [٢] ، وكتبَ عنه محمد بنُ يحيى الذُّهْلِي ، وأبو زرعة وأبو حاتم . وتكلَّم فيه أبو عبدِ الرحمنِ النَّسائي [٣] . واتَّفقَ الحُفَّاظُ على أنَّ كلامهُ فيه تَحامُلٌ ، ولا يَقْدَحُ كلامُ أمثَالِه فيه [٤] .

= نَفْسه ـ وعزاه ابنُ كثير في تفسيره ٧ / ١٠٥ ، في سورة الحاقة إلى الطبراني ، وإلى الضياء في صفةِ الجنة من طريق سَعْدانَ بنِ سعيد ، عن سُليمانَ التيمي ، عن أبي عثمان النَّهدي ، عن سَلْمان ، عن رسول الله ﷺ قال : « يُعْطَى المُؤْمِنُ جوازاً على الصِّراطِ بسم الله الرحمن الرَّحيم هذا كتابٌ من الله العزيز الحكيم إلخ » . وهكذا السيوطي في الدر ٦ / ٢٦٢ إلى ابن المنذر وابن مردويه .

(١) بفتح الدال المهملة ، والباء الموحدة ، بعدها راء ، نسبةٌ إلى دَبَر ، وهي قريةٌ من قُرى صنعاء اليمن . (اللباب ١ / ٤٠٩) .

(١٧٧) = هو الإمامُ الحافظ أحمد بن صالح أبو جعفر بن الطبري ، المصري ـ قال الذهبي : « وكان أبو جعفر رأساً في هذا الشأن ، قلَّ أن ترى العُيُون مثلَهُ ، مع الثقةِ والبراعةِ ولد بمصر سنة ١٧٠ هـ . ومات سنة ٢٤٨ هـ » .

مصادر ترجمته : التاريخ الكبير ٢ / ٦ ، الجرح والتعديل ٢ / ٥٦ ، تاريخ بغداد ٤ / ١٩٥ ـ ٢٠٢ ، طبقات الحنابلة ١ / ٤٨ ، تهذيب الكمال ١ / ٣٤٠ ، سير أعلام النبلاء ١٢ / ١٦٠ ـ ١٧٧ ، تذكرة الحفاظ ٢ / ٤٩٥ ـ ٤٩٦ ، الميزان ١ / ١٠٣ ـ ١٠٤ ، العبر ١ / ٤٥٠ ، غاية النهاية في طبقات القراء ١ / ٦٢ ، تهذيب التهذيب ١ / ٣٩ ـ ٤٢ ، النجوم الزاهرة ٢ / ٣٢٨ ، طبقات الحفاظ ٢١٦ الخلاصة للخزرجي ٧ .

(٢) في صحيحه .

(٣) ستأتي ترجمة النسائي برقم ١٨٢ .

(٤) نقل هذه العبارة من قوله : « واتفق الحفاظُ ... إلخ » السبكيُّ في طبقات الشافعية ٢ / ٨ ، والحافظُ ابنُ حجر في تهذيب التهذيب ١ / ٤٢ .

وقال أبو بكر بن العربي : « إمامٌ ثقة ، من أئمة المسلمين ، ولا يؤثِّر فيه تجريحٌ وإنَّ هذا القول =

(١٧٨) = / أبو موسى يونسُ بنُ عبدِ الأعلى الصَّدَفي المصري :

ثِقَةٌ ، متفقٌ عليه ، سمع بمصر ابنَ وهب ، وأشهبَ بنَ عبد العزيز وأقرانَهمًا وبمكة ابنَ عيينة ، والشافعي ، وهو من الكبار ، مِمَّن يُحتج بحَديثِهِ ، وكان الشافعي يقرِّبهُ ، ويُذَاكِرهُ . ويتفرَّدُ عنه بحديث :

١٠٨ ـ حدثنا به جدِّي محمد بنُ علي بن عُمرَ ، حدثنا عبدُ الرحمن بنُ أبي حاتم بالري ، وأحمدُ بنُ محمد بن مُكرم البزار ببغدادَ ، ومحمد بنُ الربيع بن سليمانَ الجيزي [١] بمكة ، قالوا : حدثنا يونسُ بن عبد الأعلى ، حدثنا محمد بن

= يحطُّ من النسائي أكثرُ مما يَحُطُّ ابن صالح » .

انظر طبقات الشافعية ٢ / ٦ ـ ٨

وقال الحافِظُ في التقريب ١ / ١٦ « تكلم فيه النسائي بسبب أوهام له قليلة ، ونقل عن ابن معين تكذيبه ، وجزم ابن حبان بأنه إنما تكلَّم في أحمد بن صالح الشمومي فظن النسائي أنه عني ابن الطبري .

وقال الذهبي في سير أعلام النبلاء ١٢ / ١٦٨ : « وقد ذكر ابنُ حبان أحمد بن صالح في الثقات ، وما أورده في الضعفاء ، فأحسن ، ولكن ذكر في الضعفاء أحمدُ بن صالح المكي الشمومي ، وكذَّبه ، وادعى أنه هو الذي حط عليه ابنُ معين ، وقصد أن يُنزهَ ابن معين عن الوقيعة في مثل أحمد بن صالح الطبري الحافظ » اهـ .

(١٧٨) = بفتح الصاد والدال المهملتين وفي آخرها فاء ـ نسبةً إلى الصدف بكسر الدال ـ وهي قبيلة من حمير ، نزلت بمصر ـ ابن ميسرة بن حفص بن حيان الإمام ، الحافظ المقرئُ ، شيخ الإسلام ، المولود سنة ١٧٠هـ في ذي الحجة والمتوفى سنة ٢٦٤هـ .

مصادر ترجمته : الجرح والتعديل ٩ / ٢٤٣ ، الانتقاء ص ١١١ ، طبقات الشافعية للعبادي ١٨ ، طبقات الفقهاء للشيرازي ٩٩ ، وفيات الأعيان ٧ / ٢٤٩ ، تهذيب الكمال خ (١٥٦٦ ـ ١٥٦٧) سير أعلام النبلاء ١٢ / ٣٤٨ ـ ٣٥١ ، تذكرة الحفاظ ٢ / ٥٢٧ ـ ٥٢٨ ، الميزان ٤ / ٤٨٤ ، العبر ٢ / ٢٩ ، غاية النهاية في طبقات القراء ٢ / ٤٠٦ ، تهذيب التهذيب ١١ / ٤٤٠ ـ ٤٤١ ، طبقا ت الحفاظ ٢٣٠ ، الخلاصة للخزرجي ٤٤١ .

(١) بكسر الجيم : وسكون الياء ، وكسر الزاي ، نسبةً إلى الجيزة ، بلدةٌ على النيل ، بمصر . (اللباب ١ / ٢٦٣) .

إدريس الشافعي ، حدثنا محمد بنُ خالد الجَنَدِي [١] ، عن أبانَ بن صالح ، عن الحسنِ ، عن أنس بن مالك قال : **قال رسول الله ﷺ : « لاَيزْدادُ الزمانُ إلا شدَّةً ، ولا الناسُ إلاَّ شحاً ، ولا الدُّنيا إلا إدْبَاراً ، ولا تقومُ الساعةُ إلا على شِرَارِ الناس ، ولا مَهْدِي إلا عيسى بن مريمَ »** [٢] ويرويهِ مُفضَّلُ الجَندِي ، عن علي بن زياد اللحْجي [٣] ، عن محمد بنِ خالد .

عبدُ اللهِ بنُ عبد الحكم المصري [٤] :

ثقةٌ كبيرٌ ، متفقٌ عليه . سمع الليث .ومالكاً وغيرَهُما ، وله تصانيفٌ في الفقهِ ، والحديثِ [٥] . وله ثلاثةٌ من الأولادِ ثقات : عبدُ الرحمنِ ، ومحمد ،

---

(١) بفتح الجيم والنون ، نسبة إلى الجند ، بلدة مشهورة باليمن . (اللباب ١ / ٢٤١) .

(٢) أخرجه ابنُ ماجه في الفتن ٢ / ١٣٤٠، والحاكم في المستدرك ٤ / ٤٤١، وأبو نعيم في الحلية ٩ / ١٦١، والبيهقي في البعث والنشور ص ٢٠٩ ـ ٢١١ ، والقضاعي في مسندِ الشهاب ٢ / ٦٨ ـ ٦٩ ، وابنُ عبد البر في جامع بيان العلم ١ / ١٨٨ ، والخطيب البغدادي في تاريخه ٤ / ٢٢١ ، كلُّهم من طريق محمد بن خالد ، عن أبان بن صالح ، بهذا السند .
وفيه : محمدُ بن خالد الجندي ، وهو مجهول كما في التقريب ٢ / ٢٥٧ .
وقد أورده الذهبي في الميزان ٤ / ٤٨١ في منكراته ، وقال : « وهو خبرٌ منكرٌ » وفي بعض طرُقِهِ « أبانَ بن أبي عياش » وهو متروك . انظر المستدرك ٤ / ٤٤١ ، وضعفه ابنُ القيم في المنارِ المنيف ص ١٤١ ـ ١٤٣ ، والسيوطي في الحاوي ٢ / ٢٧٤ ، وحكم عليه الصغاني بالوضع في الدر الملتقط رقم (٤٤) ، وقد بسط القول فيه الإمام الكشْميري في كتابه : « التَّصْريحُ بما تواتر في نزول المسيح » والشوكاني في الفوائد المجموعة ص ١٩٥ .

(٣) بفتح اللام وسكون الحاء المهملة بعدها جيم ، نسبة إلى لحج ، قريةٌ من بلاد اليمن ، نزلها بطنٌ من حميْر بَنو لَحْج . اهـ (اللباب ٣ / ٦٧) .

(٤) في (ب) عبد الله بنُ حكم !! وهو خطأ من الناسخ ، وقد تقدمت ترجمتُهُ برقم ١٠١ .

(٥) من تصانيفه : المختصر الكبيرُ ، والمختصرُ الأوسطُ ، والمختصرُ الصغيرُ ، ويقال : إن مسائل المختصر الكبير يحتوي على ثمان عشرة ألف مسألةٍ ، والأوسط أربعة آلاف مسألةً ، والصغير ألف ومائتا مسألةً ، ومسائل المدونة ست وثلاثون ألف مسألةً .
وله أيضاً : كتابُ الأهوالِ ، وكتابُ القضاء في البنيان ، وكتاب فضائل عمرَ بن عبد العزيزِ ، وكتاب المناسك .

وسعد [١] . فأشْهرُهم وأعلَمهُم محمَّد [٢] . سمع ابن وهب والشافعي ، وأنسَ بنَ عياض ، وابن أبي فُدَيك [٣] وغيرَهم ، وكان قاضي مصْرَ [٤] ، وهو الذي استقبل الشافعي (و) [٥] معه ألف دينار [٦] . وله عن الشافعي أحاديثَ يتفرَّدُ بها . يَروي عنه الباغنديُّ ، وابنُ صاعد ، وابن أبي حاتم ، وأبو داودَ السجستاني ، وابنهُ [٧] ، ومحمد بنُ إسحاقُ بن خُزيمةَ ، وآخرُ من روى عَنْهُ محمد بنُ يعقوبَ الأصم النيسابوري . وعبدُ الرحمنِ أقدمُ موتاً مِنْ محمدٍ . وكذا سعد أقدمُ موتاً منه .

١٠٩ ـ حدثنا جدي ، حدثنا عبدُ الرحمن بنُ أبي حاتم ، حدثنا محمد بنُ عبد الله بن عبد الحكم ، حدثنا الشافعي : قال : قرأتُ على إسماعيلَ بنِ عبد اللهِ بن قِسْطِنْطِين ، قال : قرأتُ على عبدِ الله بنِ كَثير ، وقرأ عبدُ الله بنُ

= انظر الانتقاء ص ٥٣ ، ترتيبَ المدارك ٢ / ٥٢٤ ، سيَر أعلام النبلاء ١٠ / ٢٢٢ ، الديباج المذهب ص ١٣٤ ، شجرة النور الزكية ١ / ٥٩ .

(١) العبارة في التهذيب ٥ / ٥٩٠ « قال الخليلي في الإرشاد » ثقة كبيرٌ مشهور ، وله تصانيف ، وله ثلاثة أولاد ثقات محمد ، وسعد ، وعبد الرحمن » .

(٢) ذكره الذهبي في تذكرة الحفاظ ٢ / ٥٤٦ بقوله « الإمام الحافظ فقيهُ عصرِه أبو عبد الله المصري ولد سنة ١٨٢ هـ وتوفي سنة ٢٦٨هـ » .

وانظر ترجمته : في طبقات الشافعية للسبكي ٢ / ٦٧ ، تهذيب التهذيب ٩ / ٢٦٠ ، طبقات القراء لابن الجزري ٢ / ١٧٩ ، طبقات الشافعية للأسنوي ٢ / ٣٦ ، الديباج المذهب لابن فرحون ٢٣١ .

(٣) بضم الفاء (بصيغة التصغير) واسمه : محمد بن إسماعيل بنِ مسلم ، المدني ، أبو إسماعيل المتوفى سنة ١٨٠هـ على الصحيح . (التقريب ٢ / ١٤٥) .

(٤) جاء في هامش الأصل « أ » العبارة التالية « قوله : كان قاضياً فيه نظر » .

(٥) في (ب) معه بدون (واو) .

(٦) نقل هذه العبارة ابنُ خلْكان في تأريخه ٢ / ٢٣٩ .

(٧) هو أبو بكر عبد الله بن سليمان بن الأشعث ، تأتي ترجمته في الجزء الخامس برقم ٣٣١ .

كثير على مُجاهد ، وقرأ مجاهد على عبدِ الله بنِ عباس وقال عبدُ الله بنُ عباس : قرأتُ على أُبي بنِ كعب ، فلما بلغتُ ﴿ والضُّحى ﴾ : قال لي : ياابنَ عباس !! كبِّر فيهَا ، فإني قَرأْتُ على رسولِ الله ﷺ : « **فَأمرني أنْ أُكبِّرَ فيها إلى أنْ أَخْتِمَ** » (١) .

(١٧٩) = / أبو محمَّد الربيعُ بن سليمانَ المرادي :

(١) أخرجه الحاكم في المستدرك ٣ / ٣٠٤ من طريق أحمد بن محمد بن القاسم بن أبي بزة ، قال : قرأت على إسماعيل بن عبد الله بن قسْطنْطين فلما بلغت : ﴿ **والضحى** ﴾ قال لي : كبِّر كبِّر عند خاتمة كل سورة حتى تختم وأخبره عبد الله بن كثير أنه قرأ على مجاهد فأمره بذلك ، وأخبره مجاهد أن ابن عباس أمره بذلك ، وأخبره ابن عباس أن أبي بن كعب أمر بذلك ، وأخبره أبي بنُ كعب أن النبي ﷺ أمره بذلك .

قال الحاكم : هذا حديث صحيح الإسناد ، ولم يُخرِّجاهُ ، وتعقَّبه الذهبي في تلخيصه بقوله : « البزي قد تكلِّم فيه » .

وأورده ابنُ كثير في تفسيره ٤ / ٥٣١ ، وابنُ الجزري في طبقات القراء ١ / ١١٩ ، وقال الذهبي « هذا حديثٌ غريبٌ ، وهو ممَّا أُنكرَ على البزيِّ » قال أبو حاتم : هذا حديثٌ مُنْكرٌ (الميزان ١ / ٥٥) .

وقال ابْنُ كثير : فهذه سُنَّةٌ تفرَّد بها أبو الحسنِ أحمدُ بنُ محمد بن عبْدِ الله البزيِّ من ولد القاسم ابن أبي بَزَة ، وكان إماماً في القراءات ، فأما في الحديث فقد ضعَّفه أبو حاتم الرازي وقال : « لاأحدِّثُ عنه ، وكذلك أبو جعفر العقيلي قال : هو منكر الحديث » اهـ .

وقد عزاه الحافظُ ابن حجر في اللسان ١ / ٢٨٤ إلى أبي عمرو الداني ، وعزاهُ السيوطي في الدر المنثور ٦ / ٣٦٠ والإتقان ١ / ١١٥ إلى ابْن خُزيمةَ ، والبيهقي في الشعب ، وابن مردويه .

(١٧٩) = هو الإمام الفقيهُ الربيعُ بنُ سليمانَ بن عبدِ الجبار بنِ كامل ، أبو محمد المرادي ، مولاهم ، المصري المؤذِّنُ ، صَاحِبُ الشافعي ، وناقِلُ علْمِهِ المولود سنة ١٧٤هـ ، أو قبلها بعام والمتوفى سنة ٢٧٠هـ .

مصادر ترجمته : الجرح والتعديل ٣ / ٤٦٤ ، تهذيب الكمال لوحة ٤٠٧ ـ ٤٠٨ ، تذكرة الحفاظ ٢ / ٥٨٦ ، سير أعلام النبلاء ١٢ / ٥٨٧ ، العبر ٢ / ٤٥ ، طبقات الشافعية للسبكي ٢ / ١٣٢ ، البداية والنهاية ١١ / ٤٨ ، تهذيب التهذيب ٣ / ٢٤٥ ، تهذيب الأسماء واللغات ١ / ١٨٨ ، الخلاصة للخزرجي ١١٥ ، طبقات الحفاظ ٣٥٢ .

ثِقَةٌ متفقٌ عليه [١] . سمع ابنَ وهب ، وأسدَ بنَ موسى [٢] ، وشُعيب بنَ الليث وأقرانَهُمْ . وأكثَر عن الشافعي . والمُزنِي ـ مع جلالته ـ استَعانَ فيما فَاتَهُ [٣] عن الشافعي بكتاب الرَّبيعِ . روى عنه أبو حاتم ، وأبو زرعة ، وأبو داودَ السجستاني، وأقرانُهُمْ . وآخرُ من روي عنه من الثقات محمد بن يعقوبَ الأصم [٤] .

(١٨٠) = / أبو إبْراهِيم إسْماعيلُ بنُ يحيى المُزنَي :

واتَّفَقُوا على أنَّهُ أزْهَدُ أهْلَ العِلْمِ بمصْرَ في زَمَانِهِ ، وأحْسَنَهُمْ ديانةً .

وكان الشافعي يَخُصُّهُ بما لايَخُصُّ به غَيْرَهُ [٥] ، روى عنه أبو حاتم ، وأبو داودَ السجستاني ، وابنُ جَوْصَا [٦] الدمشقي ، ونَجَبَ أصحابهُ وكانَ الدَّرْسُ له في أيامِه بمصر دونَ غيرِهِ . والنُّجبَاءُ مِنْ أصحابِهِ في كلِّ ناحيةٍ .

---

(١) أي في عدالته ، وإلا فلم يُخرِّج له البخاري ومسلم .

(٢) هو الملقَّب بأسدِ السنة ، تقدم برقم ١٠٢ .

(٣) في التهذيب ٣ / ٢٤٦ ، « على ما فاتَه » ووقع في الأصل (بما) !!

(٤) في التهذيب « وأبو العباس محمد بن يعقوب في آخرين » .

(١٨٠) = هو الإمامُ الزاهد الفقيهُ ، إسماعيلُ بنُ يحيى بنِ إسماعيل بنِ عَمْرو بنِ مسلم أبو إبراهيم المصري ، المزني ، تلميذ الشافعي ، المولود سنة ١٧٥هـ في السنة التي مات فيها الليث بنُ سعد . والمتوفى في رمضان سنة ٢٦٤هـ .

والمزني : بضم الميم وفتح الزاي وبعدها نون : نسبة إلى مُزَينة بِنْتِ كلب ، وهي قبيلةٌ مشهورةٌ . (انظر اللباب ٣ / ١٣٣) .

مصادر ترجمته : الجرح والتعديل ٢ / ٢٠٤ ، طبقات الشافعية للشيرازي ٧٩ وفيات الأعيان ١ / ٢١٧ ، سير أعلام النبلاء ١٢ / ٤٩٢ ، العبر ٢ / ٢٨ طبقات الشافعية للسبكي ٢ / ٩٣ ـ ١٠٩ ، اللباب ٣ / ١٣٣ ، النجوم الزاهرة ٣ / ٣٩ ، مرآة الجنان ٢ / ١٧٧ ، الشذرات ٢ / ١٤٨ .

(٥) انظر سير أعلام النبلاء ١٢ / ٢٩٣ .

(٦) بفتح الجيم وسكون الواو بعدها صاد مهملة . اللباب ١ / ٢٥٣ .

فَبِبغدادَ : عَبدُ الله بنُ محمد بن زياد النيسابوري ، وأحمدُ بنُ عبد الله بن سيف السجستاني ، وفي الجَبَل [١] : أبو عبد الله أحمدُ بنُ محمد بن ساكن الزنجاني ، وموسى بنُ عبدِ الحميدِ بنِ عصام بهمذانَ . وإبراهيمُ بنُ محمد بنِ عبيد الشَّهْرزوري [٢] بحلوانَ ، وسمع منه أبو الحسن العطارُ القزويني كتابَ المزني ، وأبو جعفر محمد بنُ جرير بنِ يزيدَ الطبري بطَبرسْتَان [٣] .

ومحمد بنُ هارون الرُّويَاني [٤] وآخِرُ مَنْ روى عنهُ بالري ابْنُ أبي حَاتِم . وبنيسابور محمد بنُ إسحاقَ بن خُزيمةَ . وبمرو : أحمدُ بنُ محمد المروزي وبأذربيجان : أبو عمرو سعيدُ بنُ عمرو البَرْدعي [٥] الحَافِظُ .

سمعتُ عبدِ الله بن محمد الحافظ يقول : سمعتُ أحمدَ بنَ طاهرِ بنِ النجم الميانجي [٦] الحافِظَ يقول : سمعتُ سعيدَ بنَ عمرو البَرْدعي الحَافِظَ يقول : لما

---

(١) بفتح الجيم ، وضم الباء الموحدة المشددة ولام بعدها ، بليدةٌ بين النعمانية وواسط في الجانب الشرقي من بغداد ، (معجم البلدان ٣ / ١٠٣ ، مراصد الاطلاع ١ / ٣١٢) .

(٢) بفتح الشين المعجمة وسكون الهاء وضم الراء والزاي ، وسكون الواو ، وفي آخرها راء أخرى . هذه النسبة إلى شَهْرزور ، وهي بلدةٌ بينَ الموصل وهمدان مشهورة بناها زور بنُ الضحاك ، فقيل : شهرزور أي مدينة زور (اللباب ٢ / ٣٤) .

(٣) بفتح الطاء المهملة والباء الموحدة وكسر الراء ثم سين مهملة ساكنة . اسم لبلدان واسعة يشملها هذا الاسم ، خرج مِنْ نواحيها جماعة من أهل العلمِ والأدبِ والفقه . (انظر معجم البلدان ٤ / ١٣ ـ ١٦) .

(٤) بضم الراء وسكون الواو وفتح الياء آخر الحروف ، وبعد الألف نون . هذه النسبة إلى (رويان) وهي مدينة بنواحي طبرستان . (اللباب ١ / ٤٨٢) .

(٥) بفتح الباء الموحدة وسكون الراء وفتح الدال المهملة ، وفي آخرها عين مهملة ، نسبة إلى بردعة ، بلدة بأقصى بلاد أذربيجان . (اللباب ١ / ١١٠) .

(٦) بفتح الميم والياء وسكون الألف ، وفتح النون ، وفي آخرها جيم ، هذه النسبة إلى موضعين : أحدهما : ميانج ، وهو موضع بالشام ، خرج منها جماعة ، ومنها أحمد بن طاهر بن النجم الميانجي كما في معجم البلدان ٥ / ٢٣٨ ـ ٢٣٩ ، والثاني : إلى (ميانجة) بلد (بأذربيجان) . (انظر اللباب ٣ / ١٩٧) .

رجعتُ إلى مصر وأردتُ الخروجَ إلى خراسان أقمتُ ثانياً عند أبي زرعَةَ الحافظ فعرضتُ عليه كتابَ المزني ، فكلَّما قرأتُ عليه ممَّا [١] خالفَ الشافعي جعل أبو زرعة يَبْتسمُ ويقولُ : لم يَعْمَل صاحبُكَ شيئاً في اختيارِه لنفسهِ ، لايمكنهُ الانفصَال فِيمَا ادَّعَى .!

قُلْتُ : هل سمعتَ منه شيئاً ؟! قال : لاَ ومَا جالَسْتُهُ إلا يوْمين ، وبلغني عنْهُ أنه تكلَّم في (لَفْظِي بالقرآنِ) مَخلْوقٌ ؟! فلمَّا خرج عبدُ الرحمنِ إليه أمرْتُهُ أنْ يَسْألهُ عن ذلك ، فبكى ، وقال معاذَ اللهِ !!!

لم يَرو مسند الشافعي عن المزني إلا ابنُ أُختِهِ الطَحاوي الحنفي [٢] .

سمعتُ عبدَ الله بنَ محمد الحافظَ يقولُ : سمعتُ أحْمدَ بنَ محمد الشروطي يقولُ : قُلتُ للطحاوي [٣] : لم خَالَفْتَ خالكَ واخترتَ مذهبَ أبي حَنيفةَ ؟! قال: لأني كنتُ أرى خالي يُديمُ النظرَ في كُتبِ أبي حنيفةَ فلذلك انتقلتُ إلَيْهِ[٤].

---

(١) في (ب) فما خالف .

(٢) وقع في (أ) : الحنيفي (مصغراً) !!

(٣) بفتح الطاء والحاء المهملتين ، نسبة إلى طحا ، قرية من صعيد مصر . (اللباب ٢ / ٨٢) .
وهو الإمام الحافظ العلامة ، محدث الديار المصرية ، صاحب التصانيف المشهورة . أبو جعفر أحمد بن محمد بن سلامة بن سلمة بن عبد الملك الأزدي الحنفي ، المولود سنة ٢٣٩هـ . والمتوفى سنة ٣١١هـ .
انظر ترجمته : في سير أعلام النبلاء ١٥ / ٢٧ ، تذكرة الحفاظ ٣ / ٨٠٨ وفيات الأعيان ١ / ٧١ ، المنتظم ٦ / ٢٥٠ ، الأنساب ٨ / ٢١٨ ، العبر ٢ / ١٨٦ ، مرآة الجنان ٢ / ٢٨١ ، البداية والنهاية ١١ / ١٧٤ ، الجواهر المضيئة ١ / ١٠٢ ، غاية النهاية ١ / ١١٦ ، طبقات الحفاظ ٣٣٧ .

(٤) أورد هذه القصة عن الخليلي ابن خلكان في تاريخه (وفيات الأعيان ١ / ١١٧) وصاحب مرآة الجنان (٦ / ١١٧) .
وذكر الحافظ الذهبي روايةً أخرى في انتقاله إلى مَذْهب الحنفية فقال : « وكان أولاً شافعياً يقرأ على المزني ، فقال له يوماً : والله لا جاء منك شيءٌ ؟! فغضب من ذلك ، وانتقل إلى ابن أبي عمران ، فلمَّا صنَّف مُخْتصره ، قال : رحم اللهُ أبا إبراهيم - (يعني خاله المزني) لو كان حياً لكفَّر عَنْ يمينه » .

قال الخليلي (رحمهُ الله) [١] : وللطحاوي كتبٌ مصنفاتٌ في الحديث [٢] ، وكانَ عَالِماً بالحَديثِ .

سمعتُ عبدَ اللهِ بن محمد الحَافظَ يقولُ : سمعتُ أحمدَ بنَ محمد الشروطي [٣] يقولُ : سمعتُ الطحاوي يقولُ : لايقومُ أحدٌ بكتابِ المزني ، فَقدْ صار بِكْراً لايَفْتَضُّ !!

أخبرني محمد بنُ إبراهيمَ المقرئُ الأصبهاني ، ومحمد بنُ المُظَّفر السوَيْدِي ، البغدادي في كِتَابَيْهِمَا إليَّ ، قالا : حدثنا أحمدُ بنُ محمد بنِ سَلامةَ الطحاوي ، حدثنا إسماعيلُ بنُ يحيى المزني ، حدثنا محمد بن إدريس الشافعي ، حدثنا مالك ابنُ أنس ، عن الزهري عن أنس **أنَّ النبي ﷺ دَخل يومَ الفتح مكةَ ، وعليه المِغْفَرُ** [٤] **، فقيل : هذا ابنُ خطَل متعلّقٌ بأستارِ الكعبة ،! فقال : « اقْتُلُوهُ »** قال ابنُ شهاب : ولم يكنْ رسولُ الله ﷺ يومئذ محرماً .

صحيحٌ متفق عليه [٥] . مشهورٌ بمالك عن الزهري . سمع القدماءُ مِن أصحابِ الزهري هذا مِنْ مالك ، مثلُ ابن جريج ، ومَعْمر ، وابن عيينة ،

= انظر سير أعلام النبلاء ١٥ / ٢٩ ، تذكرة الحفاظ ٢ / ٨٠٩ ، البداية والنهاية ١١ / ٢٩٦ ، لسان الميزان ١ / ٢٧٥ ، طبقات المفسرين للداودي ١ / ٧٥ ، الحاوي في سيرة الطحاوي ص ٦٤ .

(١) سقط من (ب) (رحمه الله) ق / ٤٥ / ب .

(٢) من أشهر مصنفات هذا الإمام « شرح معاني الآثار ، وهو مطبوعٌ بمصر في مجلدين ، ومشكل الآثار ، وهو مطبوعٌ أيضاً لكنه غَيْر كامل والعقيدةُ الطحاوية في التوحيد التي تلقاها الأئمة بالقبول . وقد طُبعت عدةُ مراتٍ ولها شروح عديدةٌ ، وانظر سير أعلام النبلاء ١٥ / ٢٨ ـ ٢٩ ، والجواهر المضيئة ١ / ١٠٢ .

(٣) بضم الشين المعجمة والراء وبعدها واو ، وفي آخرها طاء نسبةً إلى الشروط ، وهي كتابةُ الوثائق وغيرها . (انظر اللباب ١ / ١٨) .

(٤) في (ب) وعليه مغفر (بدون أل) .

(٥) تقدم الحديث في الجزء الأول برقم (٧) ص ١٦٨ .

وغيرِهِم والحُفاظ مُجمِعُونَ قريباً مِنْ مائَتْي رَجلٍ مِمَّنْ روى هذا عَن مالك .

فأما عن الشافعي فيرويه المزنيُّ ، وحرملةُ عنهُ ، ولم يكن هذا الحديثُ عِنْدَ الربيع ولا غَيْرِه مِنْ أصحابِ الشافعي بمِصْرَ . وببغدادَ كان عند الحَسنِ بن الصباح الزعفراني عَنْهُ . حدثنا عُمَرُ بنُ إبراهيمَ بنِ كثير المقرىءُ ببغدادَ ، حدثنا الحسينُ بنُ يحيى بنِ عباس ، حدثنا الحسنُ بنُ محمد بنِ الصباح الزعفراني ، حدثنا محمد بنُ إدريس الشافعي ، حدثنا مالكٌ بهِ .

١١٠ - حدَّثنا جدِّي في جماعةٍ قالوا : حدثنا عبدُ الرحمن بنُ أبي حاتم الرازي ، حدثنا أبو عبيد الله أحمدُ بنُ عبدِ الرحمن بن وهب ، حدثني عَمِّي عبدُ الله ، عن مالكٍ ، وسفيانَ وغيرهما ، عن حُميد ، عن أنس : **أنَّ النبي ﷺ كان لا يجهرُ بِبسْمِ اللهِ الرَّحمن الرَّحيم** (١) .

---

(١) ضعيف بهذا السند لضعف أحمد بن عبد الرحمن بن وهب المشهور (ببحشل) بفتح الموحدة وسكون المهملة بعدها شين معجمة .

أخرجه في منكراته ابن عدي في الكامل ١ / ١٨٩ ، قال : « حدثنا عبد الرحمن بن أبي حاتم الرازي وغيره ، ثنا أبو عبيد الله أحمد بن عبد الرحمن بن وهب .... فساقه به .

وزاد : « إلا في الفريضة » وأورده أيضاً في منكراته الذهبي في الميزان ١ / ١١٣ ، ١١٤ وزاد : « في الصلاة » والحافظ ابن حجر في التهذيب ١ / ٥٥ .

وقال ابن عدي : « وهذا الحديث لايُعرف عن مالك ، ولا عن سفيان بن عيينة إلا موقوف من قول أنس » كان أنس لايجهر .

وقد لخص القول في أحمد بن عبد الرحمن بن وهب الحافظ ابن حجر فقال : « صدوق ، تغير بآخره » مات سنة ٢٦٤هـ (التقريب ١ / ١٩) .

وانظر ترجمته : في الجرح والتعديل ٢ / ٩٥ ، تهذيب الكمال في ٣٠ ، تذهيب التهذيب ١ / ١٨ ، سير أعلام النبلاء ١٢ / ٣١٧ ، ميزان الاعتدال ١ / ١١٣ ، تهذيب التهذيب ١ / ٥٤ ـ ٥٦ .

والحديث ثابت مشهور بوجه آخر . أخرجه البخاري في كتاب الأذان ٢ / ٢٢٦ (فتح الباري) باب ما يقرأ بعد التكبير ، ومسلم في كتاب الصلاة ٢ / ٢٩٩ باب حجة من قال (لايجهر بالبسملة) من طريق شعبة ، عن قتادة ، عن أنس قال : صليت خلف رسول الله ﷺ وأبي بكر وعمر وعثمان فلم أسمع أحداً منهم يقرأ بسم الله الرحمن الرحيم . وله ألفاظ متعددة قال =

رواهُ الحفَّاظُ من أصحاب مالك ، وسفيانَ ، عن حُميد ، عن أنس موقوفاً : أن أبا بكر ، وعُمرَ ...

حدَّثني جَعْفَر بنُ محمد الأندلسي الحافظُ من أصحابنا [١] ، حدثني أبو بكر أحمدُ بنُ محمد بن إسماعيل المهندس بمصرَ ، حدثني أبي محمد بن إسماعيل ، حدثنا أبو عُبيد الله ، حدثني عمِّي عبد الله بن وهب ، عن مالك بن أنس ، ويونس ابن يزيد ، عن الزهري ، عن أنس بن مالك : **أنَّ النبيَّ ﷺ دَخَل عام الفَتْحِ وَعَلَيْهِ مِغْفَرٌ** [٢] ..... الحديثَ .

رواهُ الأئِمَّةُ الحُفَّاظُ عَن ابنِ وهب عن مالك وحدَهُ ، عن الزهري ، ليس فيه يونُسُ .

وقال لي جَعْفَرُ : حدثنا أحمدُ بنُ محمد بن إسماعيلَ مِنْ كتاب أبيهِ العَتِيق ، عن أبي عُبيد الله ، قال : ومحمد بنُ إسماعيلَ البَنَّا ، من الثقاتِ ، روى عنه ابنُ أبْيضَ ، وابنُ رَشِيق .

١١١ ـ حدثني جدِّي وعلي بنُ عُمر الفَقيهُ ، والقَاسِمُ بنُ علقمة قالوا : حَدَّثنا ابنُ أبي حاتم ، حدثنا محمد بنُ عوف الحمصي ، حدثنا إسْحاقُ الجُنَيني ، حدثنا مَالِك ، عن يحيى بنِ طَحْلاء [٣] ، عن أبيه .

= الحافظ الزيلعي : « وكل ألفاظه ترجع إلى معنى واحد ، يصدق بعضها بعضاً ، وهي سبعة ألفاظ » ثم سردها كلها انظر نصب الراية ١ / ٣٢٤ ـ ٣٦٢ ، فتح الباري ٢ / ٢٦٦ .

(١) هو جعفر بن محمد بن الربيع المعافري الأندلسي القرطبي الحافظ أبو القاسم .

انظر ترجمته : في جذوة المقتبس ص ١٧٥ ، بغية الملتبس ٢٥٦ ، الصلة ١ / ١٢٧ .

(٢) تقدم تخريجه في الجزء الأول برقم (٧) وقد نقله عنه من هذا الوجه الحافظ ابن حجر في النكت على كتاب ابن الصلاح ٢ / ٦٦٢ ـ ٦٦٣ من أول السند إلى قوله : (من الثقات) وعلق عليه بقوله : « قلت : كلامه يشعر بتفرد ابن أخي ابن وهب عن عمه به . وهو كذلك لكن له طريق أخرى عن يونس كما سيأتي إن شاء الله تعالى » ثم أورده به في ص ٦٦٤ .

(٣) بفتح الطاء المهملة وسكون الحاء المهملة ـ (التقريب ٢ / ١٧٢) .

عن عُمرَ بن الخطـاب قـال : **قـال رسول الله ﷺ : « خَيْرُ بُيُوتِكُمْ بيتٌ فيه يَتِيمٌ مُكْرَمٌ »** [١] .

تفرَّد به الحنيني عن مالك ، والحَدِيثُ صَحِيحٌ [٢] .

(١٨١) = / موسى بنُ داودَ المصري :

شَيْخٌ صدوقٌ ، سمعَ مالكاً ، والثوري ، وله غرائبُ ، رَضِيَهُ الحُفَّاظُ .

(١٨٢) = / أبو عبد الرحمن النَّسائي :

---

(١) أخرجه العقيلي في الضعفاء ١ / ٩٧ ، والطبراني في المعجم الكبير ١٣٤٣٤ ، و ابنُ عدي في الكامل ١ / ٣٣٤ ـ ٣٣٥ ، وأبو نعيم في الحلية ٦ / ٣٣٧ ، والقضاعي في مسند الشهاب ٢ / ٢٢٩ ـ ٢٣٠ ، من طريق إسحاق الحُنَيْني ، عن مالك بن أنس ، بهذا السند .

وفيه إسحاق بنُ إبراهيم ، وهو ضعيفٌ ، قال البخاري : فيه نظر ، وقال النسائي : ليس بثقةٍ ، وقال ابنُ عدي : مع ضعفه يكتبُ حديثهُ . (الميزان ١ / ١٧٩) .

وأخرجه البخاري في الأدبِ المفرد ١ / ٢٢٤ (فَضْلُ الله الصمد) وابنُ ماجه في الأدب ٢ / ١٢١٣ من حديث أبي هريرة ، بلفظ : « خَيْرُ بيتٍ في المسلمين ، بيتٌ فيه يتيم يُحْسَنُ إليه ، وشَرُّ بَيْتٍ في المسلمين بيْتٌ فيه يتيم يُساءُ إليه » .

وفيه يحيى بنُ سليمان ، ضعفه البخاري ، وقال : منكر الحديث . وقال أبو حاتم : مضطرب الحديث . (الميزان ٤ / ٣٨٣) .

وقال الحافظ ابن حجر : (ليّن الحديث) (التقريب ٢ / ٣٤٩) .

(٢) كذا قال ؟! ولم أجد مَنْ صححه بهذا اللفظ .

(١٨١) = هو موسى بنُ داود الضبي ، أبو عبد الله الطرسوسي ، الكوفي الفقيه ، المتوفى سنة ٢١٧هـ . قال الحافظ : « صدوقٌ ، فقيه ، زاهدٌ ، له أوهام » . (التقريب ٢ / ٢٨٢) .

مصادر ترجمته : تاريخ الثقات للعجلي ص ٤٤٤ . الجرح والتعديل ٨ / ١٤١ الثقات لابن حبان ٧ / ٤٥١ ، ميزان الاعتدال ٤ / ٤٠٢ ، الكاشف ٣ / ٣٢٧ ، التهذيب ١٠ / ٣٤٢ . الخلاصة للخزرجي ص ٤٤٢ .

(١٨٢) = بفتح النون والسين المهملة وبعد الألف همزة وياء النسب ، نسبةً إلى مدينة بخراسان يقال لها نسأ . (اللباب ٣ / ٢٢٣) .

هو الإمامُ الحافظ شيخ الإسلام أحمدُ بنُ شعيب بنِ علي بنِ سنان بنِ بَحر الخراساني صاحب

حافظٌ متقنٌ ، أقامَ بمصْرَ ، وعُمِّر ، رضيَهُ الحفَّاظُ ، وكتابُهُ [١] يُضَافُ إلى كتابِ البخاري ، ومسلم ، وأبي داودَ ، سَمِعَ شُيوخَ خُراسَانَ ، وشيوخَ الحجازِ ، والعراق . سمع قُتيبةَ بنَ سعيد ، وإسحاقَ بنَ راهويه ، وعلي بنَ حجْر ، وأبا مُصعب . ووردَ قزوين سنة نيف وسبعين [٢] فسمع منه إسحاقُ بنُ محمد الكيساني ، وعلي بنُ مهرويه ، وعلي بنُ إبراهيم بنِ سلمةَ . ونُقِمَ عَلَيْهِ كلامُهُ في أحمدَ بن صالح [٣] وبقيَ بمصرَ إلى سنة نيف وثلاثمائة ، فأدْرَكَهُ عبدُ الله بنُ عدي الجرُجاني [٤] ، وأبو بكر أحمدُ بنُ محمد بنِ إسحاقَ بن السُّني الدِيْنَوري قاضي الري [٥] . اتفقوا على حِفْظِهِ وإتقانِهِ ، ويُعتَمدُ على قولِهِ في الجَرح والتعْديلِ [٦] ، وكِتَابُهُ في السنن مَرْضيٌّ [٧] ، وآخِرُ مَنْ روي عنه السُّنَنَ ابنُ

= السنن المشهورة المتوفى سنة ٣٠٣ هـ .

مصادر ترجمته : تهذيب الكمال خ ١ / ٢٣ ـ ٢٥ ، سير أعلام النبلاء ١٤ / ١٢٥ ـ ١٣٥ ، تذكرة الحفاظ ٢ / ٦٩٨ ، العبر ٢ / ١٢٣ ، الوافي بالوفيات ٦ / ٤١٦ ، طبقات الشافعية للسبكي ٣ / ١٤ ـ ١٦ ، البداية والنهاية ١١ / ١٢٣ ، العقد الثمين ٣ / ٤٥ ـ ٤٦ ، التهذيب ١ / ٣٦ ، طبقات القراء لابن الجزري ١ / ٦١ ، التدوين في تاريخ قزوين خ ٢٨٨ / ب ، النجوم الزاهرة ٣ / ١٨٨ ، طبقات الحفاظ ٣٠٣ ، الخلاصة ٧ .

(١) أي السُّنن وهو المسمَّى (بالمجتبي) وهو المطبوعُ المتداولُ بين أيْدي الناسِ في هذا الزمانِ وقد جرده من السنن الكبرى .

انظر سير أعلام النبلاء ١٤ / ١٣١ ، كشف الظنون ص ١٤١١ ، الرسالة المستطرفة ص ١١ .

(٢) أي ومائتين ، وانظر التدوين ٢٨٨ / ب .

(٣) تقدم الكلام في هذا في صفحة (٤٢٤) وانظر سير أعلام النبلاء ١٢ / ١٦٠ .

(٤) ستأتي ترجمته برقم ٦٨٦ .

(٥) ستأتي ترجمته برقم ٣٦٩ .

(٦) انظر سير أعلام النبلاء ١٤ / ١٣١ ، تذكرة الحفاظ ٢ / ١٩٨ ، ذكر من يعتمد قوله في الجرح والتعديل للذهبي ص ١٥٨ ـ ١٥٩ ، توضيح الأفكار للصنعاني ١ / ٢١٩ ـ ٢٢١ ، الرفع والتكميل ص ١٨٧ ، قواعد في علوم الحديث للتهانوي ص ١٧٨ ـ ١٨٧ .

(٧) وهو السننُ الصُّغرى « المجتبي » وقد فضَّله بعضهم على سنن أبي داود في القوة والصحة ، وأطلق عليه الصحة أبو علي النيسابوري ، وأبو أحمد بن عدي ، والدارقطني ، وابن مَنْدةَ ، وعبد الغني =

السنيِّ أبو بكر .

(١٨٣) = / عليُّ بنُ سعيد الرازي الحَافِظُ يُعْرَفُ (بِعَلِيَّكَ) [1] :

[حَافِظٌ ، مُتْقِنٌ ، دَخَلَ مصْرَ . سمع منه سليمانُ بنُ أحمدَ الطبراني الحَافِظُ] [2] وأقرانُهُ ، لكنَّه دونَ النسائي ، صَاحبُ غَرائِبَ [3] .

١١٢ ـ حدثني الحُسَيْنُ بنُ علي الحنبلي بالري ، حدثنا سليمانُ بنُ أحمد بن أيوبَ الحَافِظُ بأصبهانَ ، حدثنا علي بنُ سعيد (عَلِيَّكَ) [4] حدثنا محمد بن عمرو حدثنا سلمةُ بن الفضل ، حدثنا سفيانُ الثوري ، عن زُبَيد ، عن مُجاهِد ، عن عبدِ الله بنِ عمرو قال : **قال رسول الله ﷺ : « لَيْسَ الوَاصِلُ**

= ابن سعيد . قال ابنُ الصلاح : وقد أطلق الخطيب، والسِّلفي الصحة على كتاب النسائي. (انظر توضيح الأفكار ١ / ٢١٩) .

(١٨٣) = هو الحافظ البارع أبو الحسن عليُّ بنُ سعيد بن بشير بن مِهْران الرازي عليَّك ، نزيلُ مصْر ، المتوفى في ذي القعدة سنة ٢٩٩هـ .

مصادر ترجمته : تذكرة الحفاظ ٢ / ٧٥٠ ، سير أعلام النبلاء ١٤ / ١٤٥ ـ ١٤٦ ، ميزان الاعتدال ٣ / ١٣١ ، لسان الميزان ٤ / ٢٣١ ، طبقات الحفاظ ٣١٥ ـ ٣١٦ ، حسنُ المحاضرة ١ / ٣٥٠ ، النجوم الزاهرة ٣ / ٢٠٣ ، شذرات الذهب ٢ / ٢٣٢ .

(١) بفتح العين المهملة وكسر اللام وتشديد الياء المفتوحة بعدها كاف . هكذا ضبطه الذهبي في المشتبه ص ٤٦٩ ، وقال : « الكافُ في لغة العجم هي حرف التصغير . قال : وبعض الحفاظ قيَّده باختلاس كسرة اللام ، وفتح الياء وخفَّف قال ابن نقطة : وهذا عندي أصحُّ ، وليس في كتاب الأمير ابن ماكولا تشديد الياء بل أهمل ذلك ، وقد ضبطه المؤتمن الساجي بسكون اللام وفتح الياء » .

وقال في سير أعلام النبلاء ١٤ / ١٤٦ في ترجمته « قلت الكافُ في عليك هي علامة التصغير في عليٍّ بالفارسية » .

(٢) ما بين الحاصرتين ساقط من (ب) .

(٣) قال الدارقطني : « ليس بذاك في حديثه ، تفرَّد بأشياء ، حدث بأحاديث لم يتابع عليها ، وتكلَّم فيه أصحابُنا بمصرَ » وقال ابنُ يونس : كان يَفْهم ويَحْفظ (انظر الميزان ٣ / ١٣١) .

(٤) سقطت هذه الكلمة من ب .

بالمكافِىء ، ولكن الواصل مَنْ إذا قطعَت رَحِمُهُ وَصلها »[١] .

لم يَرْوِهِ مِنْ حَدِيثِ سفيانَ ، عن زُبيد إلاَّ سَلَمة ، ورواهُ أصْحَابُ سفيانَ عنْهُ ، عن الحسنِ بن عَمْرو الفُقَيمي [٢] ، وفطر بنُ خَلِيفةَ ، عن مجاهد . قرأتُ على علي بنِ محمد بنِ يعقوبَ المرزي بالري مِنْ أصلِ كتابِهِ ، حدثنا أحمدُ ابنُ جعفر الهمداني الرازي ، حدثنا أبو سَهل موسى بنُ نصر بنِ دينارِ الرازي ، حدثنا سلمةُ بن الفَضْل ، حدثنا سفيانُ ، عن زُبيد ، عن مُجَاهد ، عَنْ عبدِ الله بن عَمرو قال : **قال رسولُ الله ﷺ : « لَيْسَ الوَاصِلُ بالمُكافِىء ، ولكن الواصل مَنْ إذا قطَعتْ رَحِمُهُ وَصَلَهَا »** .

١١٣ ـ حدثنا أبو حفص عُمَرُ بن أحمدَ بنِ حَمدان البيع بقرْميسينَ ـ وكان قد أُقعِدَ ، ونيف على المائة ـ حدثنا محمد بنُ إبراهيم بنِ زياد الطيالسي الرازي بقرميسين ، حدثنا إسْحاقُ بنُ عَمْرو الرازي ، حدثنا معاويَةُ بنُ هِشَام ، حدثنا سفيانُ الثوري ، عن أبي الزبير ، عَنْ جابر بنِ عبد اللهِ قال : **قال رسول الله ﷺ : « ذَكَاةُ الجَنينِ ذكاةُ أُمِّه »** [٣] .

---

(١) أخرجه البخاري في كتاب الأدب من صحيحه ٧ / ٧٣ (بابُ لَيْس الواصِلُ بالمكافىء) وكذا في الأدب المفرد ص ٣٥ ، وأبو داود في الزكاة ٢ / ٣٩٤ (بابُ صلة الرحم) والترمذي في البر ٣ / ٢١١ (باب ما جاء في صلة الرحم) وأحمدُ في المسند ٢ / ١٦٣ ، ١٩٠ ، ١٩٣ ، من طريق سفيان ، عن الأعمش ، عن مجاهد ، بهذا السند .

وقال الترمذي : « هذا حديثٌ حسنٌ صحيحٌ » .

(٢) بضم الفاء وفتح القاف وسكون الياء ، وفي آخرها ميم ، نسبةً إلى فقيم بن دارم بن مالك ، وقيل فُقَيم بن جرير ، بطنٌ من تميم . (انظر اللباب ٢ / ٢٢٠) .

(٣) أخرجه أبو داودَ في الأضاحي ٣ / ١٠٣ ـ ١٠٤ ، ومِنْ طَريقه البغوي في شرح السنة ١١ / ٢٢٨ وحسَّنَهُ ، والدارمي في الأضاحي ٢ / ١١ ، وأبو نُعيم في الحلية ٧ / ٩٢ ، ٩ / ٢٣٦ ، والدارقطني في سننه ٥٤٠ ، والحاكمُ في المستدرك ٤ / ١١٤ ، والبيهقي في السُّنن الكبرى ٩ / ٣٣٤ ـ ٣٣٥ من طرق عَنْه كلُّهم عن أبي الزبير من حديث جابر بن عبد الله مرفوعاً .

وقال الحاكم : « صحيح على شرط مسلم » ووافقه الذهبي في تلخيصه .

=

هذا لايُروَى في الدنيا من حديث سفيانَ ، إلاَّ مِنْ حديثِ محمد بن إبراهيمَ الطيالسي هذا ، وإنما المحْفوظُ من حديث الحَسَنِ بن بِشْرٍ عن زُهَير بنِ معاويةَ ، عَن أبي الزُّبير .

وحديثُ حماد بن شُعيب ، عن أبي الزبير .

وحدثني عُبيدُ الله بنُ محمد بن بَدْر الكَرْخي بالري ، حدثنا جعفرُ بنُ محمد الخُلْدي (١) ببغدادَ ، حدثنا [محمد بنُ إبراهيم الرازي بمِصْرَ به] (٢) .

(١٨٤) = / محمَّد بنُ إبراهيمَ بنِ زياد الرازي الطيالسي أبو عبد اللهِ :

طُعِنَ عَليه ، وليس بمرضي عند الحفاظ (٣) ، روى عن إبراهيمَ بنِ موسى ، ومحمد بنِ مهْران الجَّمال (٤) ، وأبو مُصْعَب (٥) ، وأُميةَ بنِ بسطام ،وأقرانِهِمْ، دخلَ

= وأخرجه أيضاً أبو داود ٣ / ١٠٤ ، والترمذي في الصيد ١ / ٢٧٩ ، وابن ماجه في الذبائح ٢ / ١٠٦٧ ، والدارقطني في سننه ٥٤٠ ، والبيهقي في سننه ٩ / ٣٣٤ ـ ٣٣٥ ، من طريق مجالد بن سعيد عن أبي الودَّاك عن أبي سعيد الخدري قال : سألنا رسول الله ﷺ عن الجنين ، فقال : « كلوه إن شئْتم فإنَّ ذكاتهُ ذكاةُ أمهِ » .

وقال الترمذي : « هذا حديثٌ حسنٌ » .

(١) بضم الخاء المعجمة وسكون اللام ، وفي آخرها دال مهملة ، نسبةً إلى الخُلْد ، وهي محلةٌ ببغداد . (اللباب ١ / ٣٨٢) .

(٢) سقط ما بين الحاصرتين من (ب) .

(١٨٤) = عاش إلى سنة ثلاث عشرة وثلاثمائة .

مصادر ترجمته : الضعفاء والمتروكين للدارقطني رقم ٤٨٧ ، تاريخ بغداد ١ / ٤٠٤ ـ ٤٠٧ ، الأنساب ٣٧٥ / أ ، المنتظم ٢ / ٢٠٣ ـ ٢٠٤ ، العبر ٢ / ١٧٥ الميزان ٣ / ٤٤٨ ، المغني في الضعفاء ٢ / ٥٤٦ ، سير أعلام النبلاء ١٤ / ٤٥٨ ، لسان الميزان ٥ / ٢٢ ـ ٢٣ ، شذرات الذهب ٢ / ٢٦٨ .

(٣) ضعَّفه أبو أحمد الحاكمُ وقال : لو اقتصر على سماعه !؟! وقال الدارقطني : متروك . وقال أيضاً : « دجالٌ يضع الحديث » اهـ .

(٤) محمد بن مِهْرانَ ـ بكسر أوله وسكون الهاء ـ وسيأتي برقم (٤٢٧) .

(٥) هو أحمدُ بن أبي بكر بن الحارث بن زرارة بنِ مُصعب ، أبو مصعب الزهري ، المدني الفقيهُ ، =

مصْرَ ، وروى الموطأ عن أبي مُصْعب ، ثم خَرَجَ مِنْ مِصْر ، وأقامَ بالجَبَّل (بِقَرْمِيسِينَ) [١] وأدْرَكْتُ مِنْ أَصْحَابِهِ عُمَر بنَ أحمد بنِ حَمْدان البيع بقرميسين .

[فوآئد *]

أ ـ إذا قالَ المصْريُّ عن عبد اللهِ ، ولا يَنْسِبهُ : فهو ابنُ عَمْرو .

وإذا قال المكيُّ عن عبد الله ، ولا ينسبُهُ : فهو ابنُ عباس .

وإذا قال المدنيُّ عن عبد الله ، ولا ينسبه : فهو ابْنُ عُمَر .

وإذا قال الكوفي عن عبد الله ، ولا ينسبه : فهو ابنُ مسعود .

ب ـ آخِرُ مَنْ ماتَ بالشام مِنْ الصَّحابةِ : أبو أُمامةَ [٢] ، وهو من المكْثِرينَ وعبدُ الله بن بُسْر [٣] ، وهو من المُقلِّين . واختلفوا في تَقَدُّمِ موتهما ؟!

= المتوفى سنة ٢٤٢هـ .

(التقريب ١ / ١٢) (*) إضافة من عندي للتوضيح .

(١) بفتح القاف وسكون الراء وكسر الميم ، وياء مثناة ، وسين مهملة مكسروة وياء أخرى ساكنة ثم نون . قال ياقوت الحموي : قرميسين : تعريب (كرمان شاه) بلدٌ معروف ، بينه وبين همذان ثلاثون فرسخاً قرب الدينور ، وهو بين همذان وحلوان على جادة الحاج اهـ (معجم البلدان ٤ / ٣٣٠) .

(٢) واسمه : صُدَى ـ بالتصغير ـ ابنُ عجلان الباهلي ، صحابي ، جليلٌ ، سكن الشام ومات بها سنة ست وثمانين .

ترجمته : طبقات ابن سعد ٧ / ٤١١ ، الكنى لمسلم ص ١١٣ ، الكنى للدولابي ١ / ١٣ ، الاستغناء في معرفة المشهورين من حملة العلم بالكنى ١ / ٨٦ . الاستيعاب ص ٧٣٦ ، أسد الغابة ٣ / ١٦ ، سير أعلام النبلاء ٣ / ٣٥٩ ، تاريخ الإسلام ٣ / ٣١٣ ، العبر ١ / ١٠١ ، البداية والنهاية ٩ / ٧٣ ، الإصابة ٢ / ١٨٢ ، تهذيب التهذيب ٤ / ٤٢٠ .

(٣) بضم الباء الموحدة وسكون السين المهملة ـ أبو صفوان المازني نزيل حمص الصحابي المعمر ، بركة الشام.

ترجمته : طبقات ابن سعد ٧ / ٤١٣ ، التاريخ الكبير ٥ / ١٤ ، المعرفة والتاريخ ١ / ٢٥٨ ، الجرح والتعديل ٥ / ١١ ، الاستيعاب ٨٧٤ ، أسد الغابة ٣ / ١٨٦ ، تاريخ الإسلام ٣ / ٢٦١ ، سير أعلام النبلاء ٣ / ٤٣٠ ، العبر ١ / ١٠٣ ، الإصابة ٢ / ٢٨١ ، تهذيب التهذيب ٥ / ١٥٨ .

منهم من يقولُ : ابنُ بُسْر أقدمُ موتاً ، ومنهم من يقول : أبو أُمامةَ [١] وروى بعضُ أهل الشام أنه أدرك رجلاً بعدهما يُقال له : (الهَدَّار) [٢] !! رأى النبي ﷺ . وهو مجهولٌ .

جـ ـ آخر مَنْ روى عن إسماعيل بن عياش الحمصي[٣] : الحسنُ بن عرفةَ العَبْدِي[٤] .

(١٨٥) = / الوليدُ بنُ مسلم صَاحِبُ الأوزاعي :

---

(١) رجح الحافظُ ابنُ حجر بأنَّ آخرَ مَنْ مات بالشام من الصحابة هو : عبدُ الله بن بُسْر ، ونقل عن البخاري قال علي بن عبد الله : سمعتُ سفيان قلت للأحوص : أكان أبو أمامة آخر من مات عندكم من أصحاب النبي ﷺ ؟ قال : كان بعده عبدُ الله بن بُسْر ، وقد رأيته . اهـ الإصابة ٦ / ٢٣. وانظر التاريخ الكبير ٥ / ١٤ ، تهذيب التهذيب ٥ / ١٥٩ ، تقريب التهذيب ١ / ٤٠٤ .

(٢) لم أجد ترجمته بهذا الاسم في المصادر التي وقفتُ عليها .!!

(٣) هو إسماعيل بن عياش بنِ سليم ، الإمامُ الحافظ محدِّثُ الشام أبو عُتبة الحمصي . ولد سنة ١٠٨هـ ومات سنة ١٨١هـ .

ترجمته : التاريخ الكبير ١ / ٣٦٩ ، التاريخ الصغير ٢ / ٢٢٦ ، الجرح والتعديل ٢ / ١٩١ ، الضعفاء للعقيلي ١ / ٣٠ ، المجروحين لابن حبان ١ / ١٢٤ الكامل لابن عدي ١ / ٢٨٨ ـ ٢٩٦ ، تذكرة الحفاظ ١ / ٢٣٣ ، ميزان الاعتدال ١ / ٢٤٠ ، تهذيب التهذيب ١ / ٣٢١ .

(٤) هو الحسنُ بن عرفة بن يزيد ، الإمامُ الحافظُ أبو علي العبدي البغدادي ، ولد سنة ١٥٠هـ ومات سنة ٢٥٧هـ .

ترجمته : الجرح والتعديل ٣ / ٣١ ، تاريخ بغداد ٧ / ٣٩٤ ، طبقات الحنابلة ١ / ١٤٠ ، سير أعلام النبلاء ١١ / ٥٤٧ ، العبر ٢ / ١٤ ، تهذيب التهذيب ٢ / ٢٩٣ .

(١٨٥) = هو الحافظ الوليد بنُ مسلم أبو العباس ، القرشي مولاهم ، الدمشقي عالمُ أهلِ الشام . ثقةٌ ، لكنه كثيرُ التدليسِ ، وخاصة تدليسُ التسويةِ . فإذا عنعن في الرواية لايُقبلُ حديثُهُ حتى يُصرِّح بالتحديث ، قال الحافظُ الذهبي . قلتُ : إذا قال الوليدُ : عن ابن جريج ، أو عن الأوزاعي فليس بمعتدٍ ، لأنه يدلِّسُ عن الكذابين ، فإذا قال حدثنا فهو حجةٌ . مات في المحرم سنة ١٩٥هـ .

مصادر ترجمته : التاريخ لابن معين ٦٢٤ ، طبقات ابن سعد ٧ / ٤٧٠ ، التاريخ الكبير ٨ / ١٥٣ ، التاريخ الصغير ٢ / ٢٧٦ ، الثقات للعجلي ص ٤٦٦ ، الجرح والتعديل ٩ / ١٦ ، تهذيب الأسماء واللغات ٢ / ١٤٧ ، تهذيب الكمال لوحة ١٤٧٣ ، العبر ١ / ٣١٩ ، سير أعلام =

مُقَدَّمٌ على جميع أهلِ الشام . مُتَّفَقٌ عليْهِ ، مُخَرَّجٌ في الصَّحِيحَيْنِ .

سمع شُيوخَ الحِجَازِ ، والعِراقِ : مالكاً ، وابن جريج ، والثوري . وإليه انتهاءُ الفُتْيا بالشام ، ويتفرَّدُ بِحَدِيثٍ :

١١٤ ـ حدثنا جدِّي ، وعليُّ بنُ عمر ، والقَاسِمُ بنُ علقمة قالوا : حدثنا ابْنُ أبي حَاتِم حدثنا مُحمَّد بنُ عبدِ اللهِ بن ميمون الإسكندراني ، حدثنا الوَلِيدُ بنُ مسلم ، حدثنا مالك بنُ أنس ، عَن نافع عن ابنِ عُمرَ **أنَّ النبي ﷺ رأى في بَعْضِ مغَازيه امْرأةً مَقْتولَةً ، فأنْكَر ذَلِكَ ، ونَهى عَنْ قَتْلِ النِّساء ، والصِّبْيانِ** [١] .

تَابَع الوليدَ إسْحاقُ بنُ سليمانَ الرازي ، وفي الموطأ [٢] عن مالك ، عن نافع عن النبي ﷺ مرسل [٣] .

(١٨٦) = / أبو إسْحاقَ إبراهيمُ بنُ محمَّد الفَزَارِي :

النبلاء ٩ / ٢١١ ، تذكرة الحفاظ ١ / ٣٠٢ ، الميزان ٤ / ٣٤٧ ، الكاشف ٣ / ٢٤٢ ، طبقات القراء لابن الجزري ٢ / ٣٦٠ ، تهذيب التهذيب ١١ / ١٥١ ، طبقات الحفاظ ١٢٦ ، الخلاصة ٤١٧.

(١) متفقٌ عليه ، أخْرجَهُ البخاري في الجهاد والسير ٤ / ٢١ ، (بابُ قتلِ النساء في الحرب) من طريق الليث بن سعد ، ومسلم في كتاب الجهاد والسير ٣ / ١٣٦٤ (باب تحريم قتل النساء والصبيان في الحرب) . من طريق الليث بن سعد ، ومن طريق عبيد الله بن عمر عن نافع عن ابن عمر مرفوعاً بهذا اللفظ .

(٢) في الجهاد : (باب النهي عن قتل النساء والولدان في الغزو) ص ٢٧٧

(٣) الموجود في الموطأ مرفوع هكذا : عن نافع عن ابن عمر أن رسول الله ﷺ رأى في بعض مغازيه .... الحديث إلخ !!

(١٨٦) = بفتح الفاء والزاي ، وسكون الألف بعدها راء ، هذه النسبة إلى فزارة بن ذبيان بن بغيض بن رَيْث بن غَطَفان قبيلةٌ من قيس عَيْلان (اللباب ٢ / ٢١٣) وهو الحافظ الكبير ، المجاهدُ إبراهيم بن محمد بن الحارث بن أسماء بن خارجة بن حصن ينتهي نسبه إلى مَعد بن عدنان ، مات سنة ١٨٥هـ وقيل بعدها .

مصادر ترجمته : التاريخ لابن معين ٢ / ١٣ ، التاريخ الكبير ١ / ٣٢١ التاريخ الصغير ٢ / =

إمامٌ مِنْ أهل الشام يُقْتَدَى به ، وهو صاحبُ كتابِ السِّيَرِ [١] ، نَظَر فيه الشافعي ، وأملى الكتاب على ترْتِيبِ كِتَابِهِ ، ورضيَهُ . قال الحُمَيْدِي : قال لي الشافعي : لم يُصنِّفْ أحدٌ في السير مِثلَهُ [٢] . سَمِع الأعمشَ ، ومسعراً ، والثوري ، وابنَ عَوْن ، وشُعْبَةَ ، والهشَاميْنِ ، ابْنِ حسان [٣] ، والدَّسْتُوائي [٤] ، وهشامَ بنَ عروةَ بالحجاز ، ومالك بنَ أنس ، وابنَ جُريج ، والأوزاعي ، واللَّيْثَ بن سعد ، وابنَ لهيعَة .

قال أبو حاتم الرازي : اتَّفقَ العُلماء على أنَّ أبا إسحاقَ الفزاري إمامٌ يُقتدَى به بلا مدَافَعةٍ [٥] .

وقال الحُمَيْدي : جاء رجلٌ إلى ابن عيينةَ فقال : حَدِّثني أبو إسحاقَ عنك بحديث كذا فحدِّثني به ! فقال : ويْحَكَ ! إذا سَمِعْتَ أبا إسحاقَ يُحدِّثُ عني فلا يضُرُّكَ أن لاتَسْمعهُ منِّي [٦] .

---

٢٣٨ ، المعرفة والتاريخ ١ / ١٧٧ ، الكامل لابن الأثير ١ / ٣٢١ ، تهذيب الكمال ٦٢ ، سير أعلام النبلاء ٨ / ٥٣٩ ، تذكرة الحفاظ ٢٧٣ العبر ١ / ٢٩٠ ، تهذيب التهذيب ١ / ١٥١ ، طبقات الحفاظ ١١٧ ، الخلاصة ٢٠ .

(١) ذكره عن الخليلي الذهبي في سير أعلام النبلاء ٨ / ٥٤٠ ، والحَافِظُ ابن حجر في التهذيب ١ / ١٥٢ وله نسخةٌ مخطوطة في المغرب ، في خزانة القرويين بفاس برقم ١٩٦٨ كُتِب الجزءُ الثاني منها على رق الغزال سنة ٢٧٠ هـ .

(وانظر معجم المؤلفين ١ / ٩١) .

(٢) نقل هذه العبارة عنه الذهبي في سير أعلام النبلاء ٨ / ٥٤٠ ، والحافِظُ بن حجر في التهذيب ١ / ١٥٢.

(٣) هو هشام بن حسان أبو عبد الله البصري ، ثقة ثبت ، (التقريب ٢ / ٣١٨) .

(٤) بفتح الدال وسكون السين المهملة وضمّ التاء ، وفتح الواو وبعد الألف ياء آخر الحروف . نسبةً إلى بلْدةٍ من الأهواز يقال لها دَسْتُوا ، وإلى ثياب جُلبت منها وإليها نُسب هشام بن أبي عبد الله الدستوائي البصري ، كان يبيع تلك الثياب فَنُسِبَ إليها (اللباب ١ / ٤١٨ ـ ٤١٩) .

(٥) نقل هذه العبارة عنه الذهبيُّ في سير أعلام النبلاء ٨ / ٥٤٠ .

(٦) نقل هذه العبارة عنه الذهبيُّ في سير أعلام النبلاء ٨ / ٥٤٠ .

روى عنه معاويةُ بنُ عَمْرو الأزدي [١] ، ودُحَيمٌ ، وهِشامُ بنُ عمار . وآخِرُ مَنْ روى عنه عليُّ بنُ بكَّارٍ ، وروى عنه الثوري حديثاً .

١١٥ ـ حدثنا علي بنُ الحسنِ بنِ الربيع المخزومي بهمذانَ ، حدثنا محمد بن حمدان الطَّرائفي [٢] ، حدثنا محمد بنُ العباس التِّنِّيسي ، حدثنا عمرو بنُ أبي سلمةَ ، حدثنا مُصْعَب بنُ ماهان ، عن سفيانِ الثوري ، عن أبي إسحاقَ الفزاري ، عن أبانَ ، عن أبي نَضْرَة [٣] ، عن أبي سعيد [٤] قال : **قال رسولُ الله ﷺ : « هَدَايا الأُمراءِ غُلولٌ »** [٥] .

---

(١) بفتح الألف ، وسكون الزاي ، وكسر الدال المهملة ، نسبةً إلى أزد بن الغوث بن بنت مالك بن زيد بن كهلان بن سبأ (اللباب ١ / ٣٦) .

(٢) بفتح الطاء والراء وكسر الياء المثناة من تحتها ، وفي آخرها فاء ، نسبة إلى بيع الطَّرائفَ وشرائها . (اللباب ٢ / ٢٧٨) .

(٣) بفتح النون وسكون المعجمة واسمه : المنذرُ بن مالك بن قُطَعه ـ بضم القاف وفتح الطاء المهملة ، العَوَقي ـ بفتح العين المهملة والواو ـ ثقة ، مات سنة ١٠٨ هـ وقيل سنة ١٠٩هـ (التقريب ٢ / ٢٧٥) .

(٤) جاء في هامش الأصل ماصورته « في موضع آخر جابر بدل أبي سعيد هكذا حاشية من الأصل » .

(٥) أخرجهُ بهذا السند أبو نعيم في الحلية ٧ / ١١٠ (من حديث جابر بن عبد الله) قال : حدثنا محمدُ بن المظفر ، حدّثنا محمدُ بن حمدان ، حدثنا محمد بن العباس ، حدثنا عمرو بن أبي سلمة ، حدثنا مصعب بن ماهان ، عن سفيان ، عن إبراهيم بن محمد الفزاري ، عن أبان بن أبي عياش ، عن أبي نضْرةَ ، عن جابر بن عبد الله مرفوعاً .

وفي سنده أبانُ بن أبي عياش وهو متروك . (انظر ترجمته في الكامل لابن عدي ١ / ٣٧٢ ، تقريب التهذيب ١ / ٣١) وأخرجه أحمد في المسند ٥ / ٤٢٥ ، وابنُ عدي في الكامل ١ / ٢٩٥ من طريق إسماعيل بن عياش ، عن يحيى بن سعيد ، من حديث أبي حُميد الساعدي مرفوعاً بلفظ « هدايا العُمَّالُ غلولٌ » وأورده الهيثمي في مجمع الزوائد ٤ / ٢٠١ ، وقال : « رواه أحمد والطبراني من طريق إسماعيل بن عياش ، عن أهل الحجاز ، وهي ضعيفةٌ » اهـ .

وجزم الحافظ ابن حجر بضعفه كما في فيض القدير ٦ / ٣٥٣ .

١١٦ - حدثنا عبدُ اللهِ بنُ محمد الحَافِظُ ، حدثنا علي بنُ نوح العَسْكري ببغْدادَ ، حدثنا علي بنُ بكار القتَوي ، حدثنا أبو إسحاقَ الفزاريُّ ، حدثنا سليمانُ الأعمشُ ، وسفيانُ الثوري ، عن عبد الله بنِ السائب ، عن زاذانِ [١] ، عن عبد الله بن مسعود قال :

قال رسول الله ﷺ : إن لله ملائكةً سياحينَ في الأَرْضِ يُبَلِّغونني عَنْ أُمَّتي السَّلامَ » [٢] .

هذا الحَديثُ مشهورٌ بالثوري عن ابنِ السائب ، ولم يروهِ عَن الأعمشِ إلا أبو إسحاقَ .

أبو الوليد هشامُ بن عمَّار الدمشقي [٣] :

ثِقَةٌ كبيرٌ ، روى عنه البخاريُ في الصحيح ، وسمع منه الأئمةُ والقدماءُ . رَضِيَهُ الحُفَّاظُ ، وعُمِّرَ ، سمع مالكاً ، والدراوردي [٤] ، وحَمادَ بنَ زيدٍ ، والربيعَ بنَ بدر ، وبالشام أصحابَ الأوزاعي وغيْرَهُمْ . أدركه المتأخِرُونَ .

---

(١) هو أبو عمرو الكِنْدي البزاز ، ويُكْنى أبا عبد اللهِ أيضاً ، صدوقٌ ، يرسلُ . وفيه تشيُّعٌ ، مات سنة ١٨٢هـ . (التقريب ١ / ٢٥٦) .

(٢) أخرجه النسائي في كتاب السهو من سننه ٣ / ٤٣ ، باب السلام على النبي ﷺ وأحمدُ في المسند ١ / ٣٨٧ ، والحاكمُ في المستدرك ٢ / ٤٢١ في التفسير ، من طريق سفيان ، عن عبد الله بن السائب ، عن زاذان ، عن عبد الله بن مسعود مرفوعاً - وقال الحاكم : « صحيحُ الإسناد ، ولم يُخرِّجاهُ » وأقره الذهبي في تلخيصه . وقال الهيثمي : « رجالُه رجال الصحيح » .
وقال العراقي : « الحديثُ متفقٌ عليه دونَ قوله : سَيَاحين » .
(انظر فيض القدير ٢ / ٤٧٩) .

(٣) تقدم برقم (١٠٩) صفحة ٢٦٧ .

(٤) بفتح الدال المهملة ، والراء ، وفتح الواو ، وسكون الراء الثانية ، وفي آخرها دال مهملة ، هو عبد العزيز بن محمد بن عبيد ، وقد تقدم برقم ١٤٤ .

وآخِرُ مَنْ روى عنه ببغدادَ الباغَنْدِي [١] ، وبالري إبراهيمُ بنُ يوسفَ الهِسنْجاني [٢] ، وبقزوين عليُّ بنُ أبي طاهر ، وربَّمَا يقعُ في حَدِيثِهِ غرائب عن شيوخِ الشام ، فالضَّعْفُ يَقَعُ مِنْ شُيُوخِهِ ، لا مِنْهُ .

١١٧ ـ حديثُ سُوقِ الجَنَّةِ [٣] :

---

(١) بفتح الباء الموحدة ، والغين المعجمة ، وسكون النون ، وفي آخرها دال مهملة نسبة إلى قريةٍ من قرى واسط ، والمنسوب إليها : أبو بكر محمد بن محمد بن سليمان وأخوه : أبو عبد الله محمد بن محمد ابن سليمان الأزدي .

(انظر اللباب ١ / ٨٩ ـ ٩٠) .

(٢) بكسر الهاء والسين المهملة وسكون النون نسبة إلى قرية من قرى الري (اللباب ٣ / ٢٩٠) .

(٣) حَديثُ سوقِ الجَنَّةِ : هو ما أخْرَجه الترمذي في صِفةِ الجَنَّةِ (بابُ ماجاءَ في سوقِ الجنة) ٤ / ٩٠ ـ ٩١ ، وابن ماجه في الزهد ٢ / ١٤٥٠ (باب صفة الجنة) ، والعُقيلي في الضعفاء ٣ / ٤١ ـ ٤٢ ، مِنْ طريق هشام بن عمار حدثنا عبدُ الحميد بن حبيب بن أبي العشرين ، حدثني عبد الرحمن بن عمرو الأوزاعي ، حدثني حسانُ بن عطية ، حدثني سعيد بن المسيب أنَّه لقيَ أبا هريرة فقال أبو هريرة : أسأل الله أن يجمع بيني وبينك في سوق الجنة !! قال سعيد : أو فيها سوقٌ ؟ قال : نعم ، أخبرني رسول الله ﷺ أن أهل الجنة ، إذا دخلوها ، نزلوا فيها بفضل أعمالهم فيؤذن لهم في مقدار يوم الجمعة مِنْ أيام الدُّنيا ، فيزورون الله عزَّ وجلَّ ، ويبرز لهم عرشه ، ويتبدَّى لهم في رَوْضةٍ من رياض الجنة .... إلخ الحديث بطوله .

وقال الترمذي : « حديثٌ غريب ، لانَعْرفه إلا منْ هذا الوجه » .

وفيه عبد الحميد بنُ أبي العشرين ، مُخْتلفٌ فيه ، قال البخاري : رُبَّما يُخَالَفُ في حديثه .

وقال الحافظ ابنُ حجر : « صدوقٌ ، ربما أخْطأَ » (التقريب ١ / ٤٦٧) .

انظر ترجمته : الكامل لابن عدي ٥ / ١٩٥٩ ، تهذيب التهذيب ٦ / ١١٢ . وأورد الحديث المُنْذِريُّ في الترغيب ٤ / ٥٣٩ ـ ٥٤١ ، وقال : « وعبد الحميد مختلفٌ فيه وبقيةُ رواة الإسناد ثقاتٌ » اهـ .

وقد رواه بوجْهٍ آخر مُسْلِمٌ في صحيحه في كتاب صفة الجنة ٤ / ٢١٧٨ (باب سوق الجنة) من طريق حماد بن سلمة ، عن ثابت ، عن أنس بن مالك أن رسول الله ﷺ قال : « إن في الجنة لسوقاً ، يأتونها كلَّ يَوْم الجمعة ، فتهبُّ ريح الشمال ، فَتَحْثُوا في وجوههم ، وثيابهم فَيَزْدادُونَ حُسْناً وجمالاً ... الحديث إلخ .

يَرْويـه هشـامُ بنُ عمَّـار ، عن ابْنِ أبي العِشْرين ، عن الأَوْزاعي ، عن عَبْدةَ ، عَنْ سعيدِ بنِ المسيب ، عَنْ أبي هُرَيْرَة ، عَنِ النبي ﷺ ..... الحَديث بطولِه .

ورواهُ أصحابُ الأوزاعي ، عَنِ الوليدِ بنِ يزيد وغَيْرِه مرسلاً يقولُ : نُبِّئْتُ أنَّ أبا هُريرةَ ، ولا يُتابع ابنُ أبي العشرين ، عن الأوزاعي بالاتصالِ إلى النبيِّ ﷺ .

والكبارُ رَووا عن هشام ، ورَوى عنه أبو عبيد القَاسِمُ بنُ سلاَّم .

وماتَ أبو عُبيد قبلهُ بعَشْرِ سنينَ وأكْثَر .

سَمِعْتُ عليَ بنَ أحمدَ بنِ صالح المقريء ، أخبرنا الحسنُ بن علي الطوسي قال : سمِعْتُ محمد بنَ علي بن طَرْخَانَ يقولُ [١] : سمعتُ هشام بن عمار يقول : لما دخَلْتُ المدينة [٢] قَصَدْتُ دارَ [٣] مالك بنِ أنس ، فهجمتُ عليه (من غير) [٤] اسْتئذان ، فقال : يا صبيُّ ! مِنْ أين أنتَ ؟ قُلْتُ : من الشام . فقال : ومِنْ أيِّها ؟ قلتُ : مِنْ دمشقَ . قال : مَنْ أدْخَلكَ عليَّ ؟ قلت : دَخَلْتُ ولم أستأذن . فَأمر غلاماً له حتَّى ضربني سَبْعةَ عَشَرَ ضَرْبَ السَّلاطين !! وأمرني أنْ أخْرُجَ [٥] . وقَعَدْتُ على باب دَارِه أبْكي . ولَمْ أبكِ للضرب ، إنما بكيتُ للحَسْرةِ أنْ لا يُرْوَى لي ، فحضرَ باب داره كُبَراءُ مِنْ أصْحابه ، فَقَصصْتُ لَهمْ ، فَدَخلُوا عليه وتشفَّعُوا [٦] ، فأمَر حتى أُدْخِلْتُ عليه ، فأمْلَى عليَّ

---

(١) في سير أعلام النبلاء ١١ / ٤٢٩ « سمعتُ محمدَ بن طرخان سمعتُ هشام بن عمار » .

(٢) أي المدينة المنورة حماها الله .

(٣) في سير أعلام النبلاء « قصدت باب مالك » انظر ١١ / ٤٢٩ .

(٤) في المصدر السابق (بلا) ١١ / ٤٢٩ .

(٥) في المصدر السابق (فأخرجت) ١١ / ٤٢٩ .

(٦) في ب « وتشبعوا » .!!

سبعةَ عشرَ حديثاً ، وقال : يَا غلامُ ! ما أملَيتُ على أحَدٍ إلا على عبد الرحمن بن مَهْدِي ، ولكن تأدَّب ، لا تَدْخل على عَالم إلا بإذْنٍ .

١١٨ ـ حدثنا محمد بنُ الحسنِ بنِ الفتح الصوفي ، حدثنا محمد بن خُرَيم [١] الدمشقي بدمشقَ ، حدثنا هشامُ بنُ عمار ، حدثنا عبدُ الحميدِ بنُ حبيب بن أبي العِشرين ، حدثنا الأوزاعي ، عن قُرَّةَ بنِ عبد الرحمن بنِ حَيْوئيل ، عَنِ الزهري ، عَنْ أبي سَلَمةَ ، عن أبي هريرة قال : **قال رسولُ الله ﷺ : « كلُّ أمرٍ ذي بالٍ لَمْ يُبْدأْ فيه بالحمد لله فهو أقْطَعُ »** [٢] .

هذا حَديثٌ لم يَرْوِهِ عن الزهري إلا قُرَّةُ ، [و] [٣] هذا لَيْسَ عندَ عُقَيل ، ولا غَيْرِهِ من المُكْثِرينَ من أصحابِ الزهري .

ورواهُ شيخٌ ضَعِيفٌ [٤] عن يونسَ بن يزيدَ ، عن الزهري ، وهو إسماعيلُ

(١) هو محمد بن خريم (بالتصغير) ابن محمد بن عبد الملك بن مروان العقيلي انظر التهذيب ١١ / ٥٢ ، والمشتبه ١ / ٢٦٣ ، ووقع في (أ) ما يشبه (خرم) .

(٢) أخرجه أبو داود في الأدب ٤ / ٢٦١ ، وابنُ ماجه في النكاح ١ / ٦١٠ ، وأحمدُ في المسند ٢ / ٣٥٩ ، وابن حبان في صحيحه (موارد ـ ١٩٩٣) والدارقطني في سننه ١ / ٢٩٩ ، والبيهقي في السنن الكبرى ٣ / ٢٠٨ ـ ٢٠٩ ، والخطيب البغدادي في الجامع لأخلاق الراوي وآداب السامع ٢ / ٧٠ ، من طريق الأوزاعي ، عن قُرة بن عبد الرحمن ، عن الزهري بهذا السند .
وعند أبو داود : « بالحمد لله فهو أجْذمُ » وقال : « ورواه يونسُ ، وعُقَيلٌ وشُعيب ، وسعيدُ بن عبد العزيز ، عن الزهري ، عن النبي ﷺ مرسلاً » .
كأنه يُشيرُ إلى أن الصَّحيحَ فيه مُرْسَلٌ .
وقرة بن عبد الرحمن : ضعفه ابنُ معين ، وقال : « ضعيفُ الحديث » .
وقال أبو زرعة : الأحاديث التي يرويها مَناكيرُ . وقال أبو حاتم والنسائي : ليس بالقوي .
وقال الحافظ ابن حجر : « صَدُوقٌ ، له مَناكير » .
(تهذيب التهذيب ٨ / ٣٧٢ ، تقريب التهذيب ٢ / ١٢٥) .
وقد جاء الحديثُ بألفاظٍ مُخْتلفةٍ، زيادةً على ماتقدم، أوردها السبكي في طبقات الشافعية ١ / ٤ ـ ٥.

(٣) سقطت الواو من (ب) .

(٤) العبارةُ في اللسان ١ / ٤٠٦ « وقال الخليلي شيخٌ ضعيفٌ ، ليس بالمشهور كان يعلِّمُ ولدَ المهدي ، =

ابنُ أبي زياد الشامي صَاحبُ التفسير سكنَ بَغْدادَ في خِدْمَة المَهْدِي .

١١٩ - حدَّثنا محمد بنُ عُمر بن خَزَر بنِ الفضل بنِ الموفقِ الزّاهدُ بهمذانَ ، حدثنا إبراهيمُ بنُ محمد بنِ الحسنِ الطَّيان الأصبهاني ، حدثنا الحسينُ ابنُ القاسم الزاهد الأصبهاني ، حدثنا إسماعيلُ بنُ أبي زياد الشامي عن يونس ابن يزيد عن الزهري ، عن أبي سلمةَ ، عن أبي هريرة قال : « **كلُّ أمْرٍ لم يُبْدأْ فيه بحمْدِ الله والصَّلاةِ عليَّ فهو أقْطَع، أبتر ، مَمْحُوقٌ مِنْ كلِّ بَرَكَةٍ** »[1] .

وحدثنا محمد بنُ إسحاقَ الكيساني وجماعةٌ قالوا : حدثنا أبو الحسن أحمدُ بن محمَّد بنِ ميمون الكاتب ، قال : وَجدْتُ في كتابِ جدِّي ميمونُ بن عون الكاتِب ، عن إسماعيلَ بنِ أبي زياد ، عن يونسَ بن يزيدَ ، عن الزهري مثله سواء .

وحَديثُ الأوزاعي ، عَنْ قُرَّةَ مشهور ، رواه الكِبارُ عن الأوزاعي : الوليدُ ابنُ مسلم ، وأبو المغيرةَ ، وعبيدُ اللهِ بنُ موسى ، وابنُ المبارك ، عن الأوزاعي ، والمُعوَّلُ عليه ، ولا يُعتَمدُ على رِوايةِ إسماعيلَ عن يونسَ .

= وشحن كتابه في التفسير بأحاديثَ مسندة يرْويها عن شيوخه : محمود بن يزيد ، ويونس بن عبد الأعلى ، لايُتابَعُ عليها . وبنحوها أي العبارة أوردها المناوي في فيض القدير ٥ / ١٤ .

(١) ضَعيفٌ بهذا السند ، أخرجه بهذه الزيادة الرَّهاوي في الأربعين وقال : غريبٌ تفرَّدَ بذكر (الصلاة) فيه إسْماعيلُ بنُ أبي زيادٍ وهو ضعيفٌ جداً ، لايُعْتبرُ بروايته ، ولا بزيادته (فيض القدير ٥ / ١٤) .

وساقه السبكي في طبقات الشافعية ١ / ٤ من طريق المصنف فقال : « أنبأناهُ أحمدُ بن علي الحنبلي ، عن محمد بن عبد الهادي ، عن السِّلفي ، أخبرنا إسماعيل بن عبد الجبار الماكي القزويني ، أخبرنا أبو يعلى الخليلي الحافظُ .... » فساقه بسَنده .

وقال المناوي : رواه ابنُ المديني ، وابنُ مندة ، وغيرهُما بأسانيد كلها مشحونة بالضعفاء والمجاهيل . (فيض القدير ٥ / ١٤) .

(١٨٧) = / عبدُ الرحمن بنُ إبراهيم الدمشقي ، ويُلَّقب بِدُحَيم :

[أحدُ حفَّاظِ الأئمَّةِ . متفقٌ عليه . مخرَّجٌ في الصحيحين] روى عن أصحابِ الأوزاعي ، وأصحاب مالك . وروى عن ابن عيينة .[ويُعتمَدُ عليهِ في تَعْديلِ شُيوخِ الشامِ وجَرْحِهِمْ] وكان يسْكُنُ الطَّبريَةَ ، [وآخِرُ مَنْ رَوى عنه بالشام سَعيدُ بنُ هشام بنِ مرثد الطبراني] [١] .

سمعتُ محمد بنَ علي الفَرضي ، والحسنَ بنَ عبد الرزاق يقولان : سمعنا سليمانَ بنَ يزيد الفامي [٢] يقول : سمعتُ أبا حاتم محمد بنَ إدريس الرازي يقولُ : لم أر بالشام مثلَ دُحَيم ، ولا بالعراق مثل عَمرو بنِ علي [٣] . سمعتُ أحمدَ بنَ أبي مسلِم الحافظَ يقول : سمعتُ عبدَ الله بن عدي الحَافِظَ الجرجاني يقول : سمعتُ ابنَ أبي عُصْمَةَ يقول : كان هشامُ بن عمَّار إذا أراد مُغَايَظَةَ [٤] دُحَيم يقولُ : حدثنا الربيع بنُ بَدْر [٥] سَنَةَ وُلِدَ دُحَيم .!!

---

(١٨٧) = بضم الدال المهملة وفتح الحاء وسكون الياء (مصغراً) الإمامُ الحافظ ، الفقيه ، محدِّثُ الشام أبو سعيد عبدُ الرحمن بن إبراهيم بن عمرو بن ميمون الدمشقي قاضي مدينة طبرية ، المولود في شوال سنة ١٧٠هـ والمتوفى سنة ٢٤٥هـ بفلسطين .

مصادر ترجمته : التاريخ الكبير ٥ / ٢٥٦ ، التاريخ الصغير ٢ / ٣٨٢ ، الجرح والتعديل ٥ / ٢١١ ، تاريخ بغداد ١٠ / ٢٦٥ ـ ٢٦٧ ، طبقات الحنابلة ١ / ٢٠٤ ، الأنساب ٥ / ٣١٩ ، تهذيب الكمال لوحة ٧٧٣ ، سير أعلام النبلاء ١١ / ٥١٥ ـ ٥١٨ ، العبر ١ / ٤٤٥ ، الميزان ٢ / ٥٤٦ ، تذهيب التهذيب ٢ / ٢٠٣ ، تذكرة الحفاظ ٢ / ٤٨٠ ، البداية والنهاية ١٠ / ٣٤٦ غاية النهاية في طبقات القراء ١ / ٣٦١ ، تهذيب التهذيب ٦ / ١٣١ ، طبقات الحفاظ ٢٠٨ .

(١) نقل هذه العبارة التي بين الحاصرتين والتي قبلها الحافظُ ابن حجر في التهذيب ٦ / ١٣٢ .

(٢) بفتح الفاء وسكون الألف وفي آخرها ميم . (انظر اللباب ٢ / ١٩٥) .

(٣) هو الحافظُ الإمامُ عمرو بن علي بن بحر بن كُنَيْزأبو حفص الباهلي الفلاس سيأتي برقم (٢٢٧) .

(٤) أي إغضابهُ ، والغيظ هو الغضب ، انظر القاموس ٣ / ٢٢٤ ، والعبارة في الميزان ٢ / ٣٩ « .... كان إذا أراد أن يغايظ دُحيماً قال حدثنا الربيع بن بدر إلخ » .

(٥) هو الربيعُ بنُ بدر بنِ عمرو ، أبو العلاء البصري ، يُلَقَّبُ « عُلَيْلَةَ » بضم العين المهملة ولامين ـ قال ابنُ معين : ليس بشيء . وقال مرةَ : ضعيفٌ ، وقال النسائي وغيرُهُ : متروكٌ (انظر الميزان ٢ / =

تُوفِّي دُحيم وهشامُ بنُ عمار في سنةٍ واحدةٍ [١] .

١٢٠ ـ حديثُ مالك ، عن الزهري ، عن أنس : لَوْلاَ المَنـابِرُ لاحترقَ أهْلُ القُرى [٢] .

رواهُ سليمانُ بنُ سلمةَ الخَبـايري [٣] الحِمْصي ، عن سعيد بنِ موسى الحمصي [٤] ، عن مالك ، عن الزهري ، عن أنس ، عن النبي ﷺ .

وهذا فَرْدٌ لم يَرْضَهُ الحُفَّاظُ ، وقالوا : لايُقْبلُ مِثْلُ هَذَا مُسْنَداً .

١٢١ ـ حديثُ بَقيَّةَ [٥] ، عن مالك ، عن الزهري ، عن أنس ، **عن النبي**

= ٣٩ ، التهذيب ٣ / ٢٤١ ، التقريب ١ / ٢٤٣) .

(١) أي سنة ٢٤٥هـ . كما تقدم .

(٢) أخرجه ابن حبان في المجروحين ١ / ٣٢٦ ، وابنُ الجوزي في الموضوعات ٢ / ١٠٥ من طريق سليمانَ بنِ سلَمة الخَبايري ، حدثنا سعيدُ بنُ موسى ، عن مالك ، عن نافع عن ابن عمر عن النبي ﷺ .

قال ابنُ حبان : « فَلَسْتُ أدْري وضعَهُ سَعيدُ بنُ موسى ، أو سليمانُ بنُ سلمةَ ؟ لأنَّ الخبر في نَفْسه موضوعٌ لَيْس من حديث رسول الله ﷺ ، ولا من حديث ابن عمر ، ولا من حديث نافع ، ولا من حديث مالك . وسليمانُ بن سَلَمةَ ليس بشيء ، فليْسَ يَخْلو الخَبر مِنْ أن يكون مِمَّا عَمِله أحدُهُما ؟!! اهـ .

وأورده الذهبيُّ في ميزان الاعتدال ١ / ١٥٥ ، والحافظُ ابنُ حجر في لسان الميزان ٣ / ٤٤ ، وابن عَرَّاقِ في تنزيه الشريعة ١ / ٨١ .

(٣) بفتح الخاء المعجمة والباء الموحدة ، نسبةً إلى الخبَاير ، بطنٌ من الكلاع ضعفه أبو حاتم ، وقال : متروكٌ ، لايُشْتَغلُ به .

وقال النسائي : ليس بشيء . وقال ابنُ عدي : له غير حديثٍ منكر . اهـ .

(انظر الكامل في الضعفاء لابن عدي ٣ / ١١٤٠ ـ ١١٤١ ، اللسان ٣ / ٩٣) .

(٤) متروكٌ ، اتهمه ابنُ حبان بالوضع ، وساق له هذا الحديثَ من منكراته (انظر المجروحين ١ / ٣٢٦ ، اللسان ٣ / ٤٤) .

(٥) هو بقية بن الوليد تقدم برقم (١٠٧) .

ﷺ **انتظارُ الفَرجِ عِبَادَةٌ** . لَمْ يَروهِ غيرُ بقيـة ، وأسْنَـدَهُ بنُ (سلمـةَ) [١] عَنْـهُ [٢] ، ورواهُ أبو حَـاتم ، عن نَعِيم بن حمـاد ، عن بقيـةَ ، عن مـالـك ، عن الزهري ، عن النبي ﷺ مرسلاً . وهو أشْبَهُ .

شُعَيبُ بنُ أبي حمزةَ [٣] :

ثِقَـةٌ ، متفقٌ عليـه [٤] ، مخرَّجٌ فِي الصحيحين ، مكثرٌ عن الزهري ، ونـافع مولى ابن عمر ، ومحمدِ بن المنكدر وغيرهم ، روى عنه الكبارُ القُدَماءُ .

وَنُسْخَـة شُعيب عن الـزهري رواهـا أبـو اليمانِ الحَكَمُ بنُ نـافِـع البَهْراني [٥] الحمصي . وروى عن أبي اليمان أحمـــدُ بن حنبـــل ، ويحيى بنُ معين ، وعلي بنُ المـديني ، ومحمـد بن إسماعيـل البخـاري ، ومحمـد بنُ يحيى الـذُّهلي ، وأبـو حـاتم

---

(١) في ب (بن سلامة) !!

(٢) ضعيفٌ جداً بهذا السنـد ، لضَعْفِ سُلَيمان بنِ سلمـة ، أخرجـه ابنُ عـدي في الكامل ٣ / ١١٤١ ، والقُضاعي في مسند الشهاب ٢/ ٢٤٥ ، والخطيبُ البغدادي في تـاريخـه ٢ / ١٥٥ ، وابنُ الجوزي في العلل المتناهية ٢ / ٣٨١ كلُّهم من طريق سليمان بن سلمة الخبايري ، عن بقية عن مالك بهذا السند .

وقال ابْنُ عدي : « لا أعلم يَرْويه عن بقيةَ غيرُ سلمانَ ، وهو منكرٌ من حديث مالك » .

وقال ابنُ الجوزي : « هذا حَدِيثٌ لا يَثْبتُ ، قال ابْنُ الجنيـد : سليمانُ بنُ سلمـة كان يَكْذبُ . قال : « ثم اخْتُلِفَ عن بقيةَ ، فرواهُ نعيم بن حماد ـ وهو مجروحٌ أيضاً ـ عن بقية عن مـالـك عن الزهري مرسلاً » .

قال الدارقطني : ولا يَصحُّ هذا عن مالك بوجهٍ . اهـ .

وأورده الـذهبي في ميزان الاعتـدال ٢ / ٢١٠ ، والحـافِـظُ ابنُ حجر في لســان الميزان ٣ / ٥٣ في منكرات سليمان بن سلمةَ .

(٣) تقدمت ترجمته برقم ٢٦ .

(٤) العبارةُ في التهـذيب ٤ / ٣٥٢ ، وقـال الخليلي « كان كَـاتبَ الزُّهري ، وهو ثِقَـةٌ ، متفقٌ عليـه ، حَافِظٌ . أثنى عليه الأئمةُ » .

(٥) بفتح الباء الموحدة وسكون الهاء وفتح الراء وفي آخرها النون ، هذه النسبة إلى بَهْراء وهي قَبيلـةٌ مِنْ قُضاعة (وهو بَهْراءُ بنُ عَمرو) انظر اللباب ١ / ١٥٦ .

الرازي ، وأبو إسماعيل الترمذي [١] ، وعبدُ الكريم الدّيرعَاقولي [٢] ، وآخِرُ من روَى عنهُ ، عليُّ بنُ محمد بن عيسى الجَكَّاني [٣] الهروي ، عُمِّر حتى أدركه الأحْدَاثُ . وهو ثِقَةٌ ، قال بَعْضُ أهلِ بغدادَ : سمِعْتُ هذه النُّسخةَ من عبد اللهِ ابن أحمدَ بنِ حنبل عن أبيه فقيل لي : إن بَهَراةَ [٤] شَيْخاً يروي عن أبي اليمان نَفْسِه [٥] . قال : فَخرجْتُ إلى أبي علي الجَكَّاني ، فَدَقَقْتُ عليه البابَ ، فقال لي : ما هذهِ العَجَلَةُ ؟! واللهِ لا رويتُ لك إلاَّ وَرَقَةً !! فَجعلتُ أبكي ! وتَشَفَّعُوا إليه ، فقال لي : يا مِسْكينُ ! خُذْ طَبَقَةً من المَنْصُوري ، ودقِّق في الكتَابَةِ . فأخَذْتُهَا ودقَّقْتُ في الكتابةِ حتَّى كَتَبْتُ النُّسْخَةَ كلَّها . فقَرأْتُها عَلَيْهِ [٦] ، غْير أن أحمدَ بن حنبل قال : إنَّ أبا اليَمان يَقُولُ فيه : حَدَّثنا ، وقيلَ لي : إنَّ شُعَيباً دَفع إليه عرضاً ، فما أَدْري ما العِلَّةُ فيه ؟ فَنُقِلَ هذا الخبرُ إلى الشام . فقيل لأحمدَ : إنَّ أهل الشَّامِ يقولُونَ : أخذ أبو اليمان عَرضاً ،

---

(١) هو الحافظُ محمدُ بنُ إسماعيل بنِ يوسفَ سيأتي برقم ٣٢٣ .

(٢) بفتح الدال المهملة وسكون الياء بعدها راء ثم عين مهملة ، وألف فقاف ثم واو ولام ، نسبة إلى ديرعاقول ، وهي قرية من أعمال بغداد . (اللباب ١ / ٤٣٧) .

(٣) بفتح الجيم وتشديد الكاف بعدها ألف ثم نون نسبة إلى جَكَّان وهي محلةٌ على باب مدينة هراة . منها أبو الحسن عليُّ بن محمد بنِ عيسى الهروي الجَكَّاني (معجم البلدان ٢ / ١٤٨) .

(٤) بفتح الهاء والراء ، مدينةٌ عظيمةٌ مشهورةٌ من أمهات مدن خراسان ، انظر معجم البلدان ٥ / ٣٩٦ .

(٥) في النسخة المغربية « ثقة » وهو تحريف من الناسخ .

(٦) أورد هذه القصة شِهَابُ الدِّين الحموي في معجم البلدان ٢ / ١٤٨ عن الحاكم بوجهٍ آخر مطولة ، قال : قال أبو عبد الله الحاكمُ : سمعت أبا عبد الله بن أبي ذهل ، يقولُ : سمعتُ أبا تراب محمد بن إسحاقَ الموصلي يقولُ : كُنَّا في مَجْلس عبد الله بن أحمد بن حنبل ببغداد ، فحدثنا عَنْ أبيه عن أبي اليمان بحديثٍ وإلى جَنْبي رجلٌ هرويٌّ لم يكتبْ ذلك الحديثَ ، فقلتُ له : لم لاتكتب ؟ فقال : حدثنا شيخ لنا ثقة مأمون بهراة ، عن أبي اليمان ، وهو حيٌّ يقال له علي بن محمد بن عيسى الجكّاني ، فكان ذلك سَبب خُروجي من خُراسَان ، .... إلخ القصة بطولها .

وقراءة [١] .

وجملَتُهُ : أنَّ الأئمَّة كُلَّهم رَوَوْهَا [٢] عَنْ أبي اليمان في الصحاح [٣] ، وقد رَوى بقية ، وصفوانُ بنُ عيسى ، والخَلْقُ عن شُعيب . وكذلك خالدُ بن خَلِي [٤] الحمصي ، وتابع أبا اليمانِ عليُّ بنُ عَيَّاشٍ [٥] الحِمْصِي ، وهو ثقةٌ . أخْرَجهُ البخاري ، ورَوى هذه النُّسخةَ عَنْ أبي اليمانِ : محمدُ بنُ إسحاقَ الصَّغَاني [٦] ، وهو ثِقَةٌ . أخْرَجَ مُسْلِمٌ في الصحيح عَنْهُ أحَادِيثَ .

مُحمد بنُ الوليدِ الزُّبيديُ [٧] :

مُكْثِرٌ عن الزهري ، قَدِيمٌ ، روى عنه الأوزاعي مع جَلالته أحَادِيثَ ، ويروي عنه بقيةُ ، وابنُ عياش ، مخرَّج في الصحيحين (فإذا روى عنه الثقة

---

(١) العَرضُ هو : عبارةٌ عما يُعَارِضُ به الطَّالبُ أصْلَ شَيخِهِ مَعَهُ ، أو مع غيره بحضْرتِهِ ، فهو أخصُّ منَ القراءةِ .

والقِراءةُ : هي عبارةٌ عما يُعْرَضُ على شيْخ ما يَقْرؤُهُ ، كما يَعْرُضُ القرآن على المقرىء .

فبينهما عمومٌ وخصوصٌ ، لأنَّ الطالب إذا قرأ كان أعم من العرض وغيْرِهِ ، ولا يقعُ العرض إلا بالقراءة (انظر فتح الباري ١ / ١٢٧ ، عمدة القارى ١ / ١٦ ـ ١٧ ، تدريب الراوي ٢ / ٢٤٢).

(٢) أي النسخة .

(٣) انظر سير أعلام النبلاء ١٠ / ٣٢٥ ، ميزان الاعتدال ١ / ٥٨١ ـ ٥٨٢ ، تهذيب التهذيب ٢ / ٤٤١ ـ ٤٤٢ ، مقدمة فتح الباري ص ٣٩٦ .

(٤) بفتح الخاء المعجمة ، وكسر اللام على وزن (على) تقدمت ترجمته برقم ١١٤ . ووقع في (ب) خالد بن علي !!

(٥) وقع في النسختين هكذا : علي بن عيسى وهو خطأ واضح .

ونصُّ عبارة المصنف في تهذيب التهذيب ٢ / ٤٤٣ ـ في ترجمة أبي اليمان « وقال الخليلي : نُسْخةُ شُعيب رواها الأئمةُ ، عن الحكم ، وتابع أبا اليمانِ عليُّ بنُ عياش ، وهو ثقةٌ » اهـ .

(٦) بفتح الصاد المهملة ، والغين المعجمة ، وبعد الألف نونٌ ، نسبة إلى بلاد مجمعةٍ وراء نهر جيحون يُقال لها : (صغانيان) ويُقالُ لها بالعجمية : (جغانيان) (انظر اللباب ٢ / ٥٦) .

(٧) تقدمت ترجمته برقم (٢٧) .

فَمُحْتجٌّ بهِ)[١] وله أخٌ يُقَالُ لـه (صَمْصُوم) لاَيُعرَفُ لـه غَيْرُ حَـديثين ، وغَيْرُ معروفٍ[٢] .

الوَلِيدُ بنُ محمَّد المُوقِّري[٣] الحمصي :

يَرْوي عن الزهري . قالوا : لَيْسَ بالقَوي ، ويتفرَّدُ بأحَادِيثَ أنكروهَا .

١٢٢ ـ حـدَّثنـا محمـدُ بنُ الحَسَنِ بن الفتـح الصـوفي ، وعمرُ بنُ إبراهِيمَ الكتَّاني[٤] ، قالا : حدثنا عَبْدُ اللهِ بنُ محمد بن عبد العزيز المنيعي[٥] ، حدثنا حَـاجِبُ بنُ الـوليـد الأعـور ، حـدثنـا الـوليـدُ بنُ محمـد المُـوقِّري الحمصي ، عن الزهري ، عن أنس بن مالـك : **أنَّ النبي ﷺ قـال : « مَثَلُ المُؤْمِنِ المريضِ إذَا صَحَّ مِنْ مَرَضٍ كَمَثَل البَرَدة تَقَعُ في صَفَائِهَا ، وَلَوْنِهَا »**[٦] .

---

(١) العبارة في تهذيب التهذيب ٩ / ٥٠٢ .

وقال الخليلي : ثقة حجة إذا كان الراوي عنه ثقةً .

(٢) لم أقف على ترجمته !

(٣) بضم الميم وفتح الواو ، والقاف المشددة ، وفي آخرها راء . نسبة إلى مُوقر ، حصْنٌ بالبلقاء (اللباب ٣ / ١٩٠) .

وقد تقدمت ترجمته برقم ٣٠ .

(٤) بفتح أوله وتشديد التاء المفتوحة، وبعد الألف نون. نسبةً إلى عَملِ الكتّان. (اللباب ٣ / ٢٨).

(٥) بفتح الميم ، وكسر النون ، وسكون الياء تحتها نقطتان ، وفي آخرها عين مهملة هذه النسبة إلى منيع ، وهو جد المنتسب إليه .

(انظر اللباب ٣ / ١٨٦) .

(٦) ضعيفٌ جداً بهذا السند لضعْف الوليدِ بن محمد ، أخرجه العُقيليُّ في الضعفاء ٤ / ٣١٨ ، وابنُ حبان في المجروحين ٣ / ٧٦ ـ ٧٧ ، وابنُ عدي في الكامل ٧ / ٢٥٣٤ ، وابن الجوزي في الموضوعات ٣ / ٢٠٠ ـ ٢٠١ كُلُّهُمْ من طريق الوليد بن محمد المُوقِّري ، عن الزهريَ ، عن أنس بن مالك مرفوعاً .

وقال ابنُ حبَّان : هذا حديثٌ باطلٌ . إنما هو قولُ الزُّهري ، لم يَرْفَعْهُ عن الزهري إلا الموقِّري ، وهو يَرْوي عن الزهري أشياءَ موضوعةً ، لم يروها الزهري قط ، ولا يجوزُ الاحتجاجُ به بحالٍ »اهـ.

وأورده الذهبي في الميزان ٤ / ٣٤٦ ، وابنُ عرَّاق في تنزيه الشريعة ٢ / ٣٥٢ في منكرات الموقري .

لم يَرْوه غَيْرُ الوَلِيد عَنِ الزُّهْرِي .

(١٨٨) = / الفَرجُ بنُ فَضَالة :

[ضَعَّفُوهُ ، ومِنْهُمْ مَنْ يُقوِّيه] (١) .

١٢٣ ـ حدثنا جدِّي ، ومحمد بنُ إسحاقَ الكيساني قالا : حدثنا الحُسَينُ بنُ محمد بن سعيد المطْبَقي ببغدادَ ، حدثنا محمد بنُ الحارث ، [حدثنا بَقِيةُ ، عن الفَرج بنِ فضالة ، عن يحيى بن سعيد ، عن عَمْرةَ] (٢) عن عائشة قالت : **قال رسول الله ﷺ : « إذا أراد اللهُ بأميرٍ خيْراً جَعَلَ لَهُ وَزِيرَ صِدْقٍ ، إنْ نَسِيَ ذكَّرهُ وإنْ ذكر أَعانَهُ »** (٣) .

---

(١٨٨) = هو الفرجُ بنُ فَضَالة بن النُّعْمانَ التَّنوخِي ، الشامي المتوفي سنة ٢٧٩هـ .

(١) نقل هذه العبارة عن الخليلي الحافظ ابنُ حجر في التهذيب ٨ / ٢٦٢ وقد ضعفه البخاري ، والنسائي ، والدارقطني . وقال أحمد : إذا حدَّث عن الشاميين فليس به بأسٌ ، لكن إذا حدَّث عن يحيى بن سعيد أتى بمناكير . وقال ابنُ معين : صَالحُ الحديثِ . وقال أبو حاتم : صدوقٌ لا يحتج به. وقال الحافظُ ابنُ حجر : « ضَعيفٌ » (التقريب ٢ / ١٠٨) .

مصادر ترجمته : طبقات ابن سعد ٧ / ٣٢٧ ، التاريخ الكبير ٧ / ١٣٤ ، الجرح والتعديل ٧ / ٨٥ ، الضعفاء للعقيلي ٣ / ٤٦٢ ، المجروحين لابن حبان ٢ / ٢٠٦ ، الكامل لابن عدي ٦ / ٢٠٥٤ ، ميزان الاعتدال ٣ / ٣٤٣ ، تهذيب التهذيب ٨ / ٢٦٠ ، الخلاصة ص ١٦٢ .

(٢) جاءت العبارة التي بين الحاصرتين في (ب) هكذا : (حدَّثنا بقيةُ عن الفرج ، ضعفوه ومنهم عن يحيى بن سعيد ، عن عمرة) !!

(وهو تلفيق غريب من الناسخ) .

(٣) ضعيفٌ بهذا السند ، لضعف الفرج بن فضالةَ ، وقد أخرجَهُ بوجه آخر أبو داود في كتاب الإمارة ٣ / ١٣١ . (باب اتِّخَاذِ الوزير) وابنُ عدي في الكامل ٣ / ١٠٧٦ من طريق زهير بن محمد ، عن عَبْد الرَّحمن بنِ قاسم ، عَنْ أبيه ، عن عائشة مرفوعاً .

وفيه زهيرُ بنُ محمد أبو المُنذر الخراساني ، ضعَّفهُ البخاري والنسائي ، وقال أبو حاتم : محلُّه الصِّدق ، وفي حِفْظِهِ سوءٌ ، وكان حديثهُ بالشام أنكر من حديثه بالعراق لسوء حفظه ، فما حدَّثَ به مِنْ حفظهِ ففيه أغاليطُ ، وما حدَّثَ به من كُتُبه فهو صالح . اهـ وقال الحافظ ابن حجر رواية أهل الشام عنه غير مستقيمة فضعف بسببها ، وقال أبو حاتم حدث بالشام من حفظه فكثر =

لم يُتابِعْ الفَرَجَ أحدٌ عَنْ يحيى . (ويتفَرَّدُ بأمثالِه) .

حدثنا عليُّ بنُ محمد بن يعقوبَ المُرْزي بالري ، حدثنا أحمدُ بنُ محمد بن أبي سَعْدان الحافِظُ البغدادي بالرَّي ، حدثنا الحسينُ بنُ الهَيْثم ، حدثنا أحمدُ بنُ أبي الحواري[1] . حدثنا مروانُ بنُ محمد ، عن الأوزاعي قال: قال لي عبدُ اللهِ بنُ علي ابنِ عبد اللهِ بن العباس [2] ودعاني يا أبا عَمْرو ماتقُولُ في مَخْرجِنَا هَذَا ؟!

فقُلْتُ : أيُّها الأميرُ : حدَّثنا يحيى بنُ سعيد الأنْصاري عَنْ محمَّد بنِ إبراهيمَ التيمي ، عن علقمةَ بن وقَّاص قال : سمعتُ عُمَرَ بنَ الخطاب على المِنْبَرِ يقولُ : **سمعتُ رسولَ الله ﷺ يقولُ : « إنَّما الأعمالُ بالنياتِ ولكلِّ امرىءٍ ما نوى ، فمن كانت هجرتُهُ إلى الله ورسولِه »** [3] فذكره ..... لَمْ يَسْمَعْهُ مِنَ الأوزاعي ، وإنَّما أرْسَلَهُ [4] .

= غلطه . اهـ (التقريب ١ / ٢٦٤) .

(انظر الكامل لابن عدي ٣ / ١٠٧٦، تهذيب التهذيب ٣ / ٣٤٨، تقريب التهذيب ١ / ٢٦٤) .

وزاد أبو داود : « وإذا أراد الله به غيرَ ذلك جعلَ له وزير سوءٍ ، إن نسي لم يذكِّرهُ ، وإن ذكر لم يُعِنْهُ » .

(١) بفتح الحاء المهملة والواو الخفيفة وكسر الراء الإمامُ الزاهدُ أحمدُ بن عبد الله بن ميمون بن الحارث أبو الحسن بن أبي الحواري ستأتي ترجمته في الجزء الرابع برقم (٢٠٦) .

(٢) هو عبدُ الله بن علي بن عبد الله بن العباس ، عم السَّفاح والمنصور ، كان بطلاً شجاعاً به قامت الدولةُ العباسيةُ ، توفي سنة ١٤٧هـ .

انظر ترجمته : المُحبَّر ص ٤٨٥ ، تاريخ بغداد ١٠ / ٨ ـ ٩ ، سير أعلام النبلاء ٦ / ١٦١ ، النجوم الزاهرة ٢ / ٧ .

(٣) الحديث قد تقدم تخرجه في الجزء الأول برقم ١٥ و٢٨ .

وقَدْ أخْرج هذه القصَّة مطولةً بسياقٍ آخر ابنُ عساكر في تاريخ دمشق (ج ١٠ ق ٤٨ / ب ٤٩ / أ) والذهبي في سير أعلام النبلاء مفرقة في أثناء الترجمة ٧ / ١٢٢ ـ ١٢٩ . وانظر محاسن المساعي .

(٤) جاء في هامش (أ) (ق ٦٠ / ب) بجانب هذا المكان :

« قرأتُ جميع هذا الجزء على الشيخ ، القاضي الجليل ، الرئيس العدل .... الصالح رشيد الدين =

سَمِعْتُ أبا الحُسينِ أحمد بن فارس بن زكريا النحوي ، يقولُ : سمعتُ علي ابنَ إبْراهيمَ القطان يقولُ : سمعت الحسينَ بنَ عبد الله بن شاكر السَّمرقندي يقولُ : سمعتُ أحمدَ بنَ أبي الحواري يقولُ سمعتُ مروانَ بنَ محمد يقولُ : كُنْتُ عِنْدَ مالك بن أنس ، فجاء رَجُلٌ فقالَ : يا أبا عبدِ اللهِ إنَّ فلاناً دَخَلَ مسْجِدَ رَسُولِ اللهِ ﷺ ، ووضَعَ يَدهُ علَى المِنْبَر ، وعاهَدَ اللهَ أن لا يَعصى اللهَ بَعْدَ هَذَا ؟!

فَقالَ مَالِك : ما هُوَ بأَعْظمَ جُرماً مَنْ فَعلَ هَذا ! يَحلِفُ علي اللهِ أن يَرُدَّ قَضَاءً قُدِّرَ عَلَيه ، كانَ مِنْ حكمةٍ أنْ يَسْأَلَ اللهَ العِصْمَةَ والتَّوفيقَ .

(١٨٩) = / أبو عَروبة الحُسَينُ بنُ مُحَمَّد بنِ مَوْدُود الحَرَّاني :

ثِقَةٌ حَافِظٌ ، مُشَارٌ إليه ، ارتحَلَ إلى العِراقِ ، والحِجَاز ، وَلَهُ تَصَانيفُ كثيرةٌ . أكثَرَ عَنْهُ ابنُ المُقْرِئ الأصبهاني ، وحَدَّثنا عَنْهُ محمَّد بنُ الحَسنِ بن الفتح القزويني .

= أبي بكر محمد بن القاضي المحق ابن الأمين علم الدين أبي محمد عبد الحق بن علي بن صالح القزويني ، سماعهُ فيه ، سمع جماعة أسماءهم على النُّسخة الأخرى ، وصحَّ ذلك وثبت (.....) سنة ثلاث وثمانين وستمائة . وكتبه : أحمد بن عبد الرحيم أبو عبد الله الشافعي ، غفر اللهُ لَهُ .

(١٨٩) = هو الحافظُ الإمام المعمَّرُ ، أبو عُروبَة ، الحُسينُ بنُ محمد بن أبي مَعْشَرمَوْدُود السَّلمي ، الجزري الحَراني صاحبُ التَّصانيف .

ولد بعد العشرين ومائتين ، قال ابنُ عدي : كان عارفاً بالرِّجال ، وبالحديث وكان مع ذلك مُفتي أهْل حرَّان ، شَفَاني حين سألته عَنْ قومٍ من المحدِّثين . تُوفي رحمه الله سنة ثماني عشرة وثلاثمائة .

مصادر ترجمته : سير أعلام النبلاء ١٤ / ٥١٠ ، تذكرة الحفاظ ٢ / ٧٧٤ مختصر طبقات علماء الحنابلة لابن عبد الهادي الورقة ١٣١ / ٢ ، العبر ٢ / ١٧٢ ، دول الإسلام ١ / ١٩٢ ، مرآة الجنان ٢ / ٢٧٧ ، طبقات الحفاظ ص ٣٢٥ ، الشذرات ٢ / ٢٧٩ .

لَهُ كِتَابُ الطَّبَقات [١] ، والأحْكَام ، وتاريخ [٢] الحرَّانيينَ [٣] .

١٢٤ ـ سَمِعْتُ محمد بنَ عبد الله الحَافِظَ بنيسابورَ يقولُ : سمعتُ محمد بنَ محمد بن إسحاق الكرابيسي [٤] الحَافِظَ يقولُ : قال لي أبو عروبة بحرانَ : يا أبا أحمدَ ! بلغني أنَّ ببغْدادَ شَيْخاً يَروي عن محمد بن يحيى القُطَعِي [٥] ، عَنْ عَاصِم ابن هلال البَارقي [٦] عَنْ أيوبَ ، عن نافع ، عن ابن عُمَر **أَنَّ النَّبيَّ ﷺ قال : « لاَطَلاَقَ ولاَعِتْقَ فيما لاَيَملِكُ »** (فَقُلْتُ) [٧] نَعَمْ .

حدثنا يحيى بنُ محمد بنِ صاعد الحَافِظُ ، حدثنا محمد بنُ يحيى به . (فقال) [٨] لي : يا أبا أحمدِ ! لَمْ تَعمل شيئاً . لو كانَ هذا الحَديثُ عند أيوبَ ، عن نافع ، لاحتَجَّ به الناسُ منذُ مائتي سنةٍ ، عَنْ عَمْرو بن شُعَيب

---

(١) انظر الفهرست لابن النديم ١ / ٢٣٠ ، سير أعلام النبلاء ١٤ / ٥١١ ، كشف الظنون ص ١١٣ و ٢٨٠ ، إيضاح المكنون للبغدادي ١ / ١٢٤ ، ٢١٤ الرسالة المستطرفة ص ٥٥ .

(٢) ذكرهُ الذهبي في تذكرة الحفَّاظ ٢ / ٧٧٤ ، بقوله « صاحبُ التاريخ » وفي سير أعلام النبلاء ١٤ / ٥١١ « تاريخ الجزيرة » . وأشار إليه ابن الأثير في اللباب ١ / ٢٨٩ عند ذكر « حران » بقوله « ولها تاريخ » وانظر مُعْجم المؤلِّفين ٣ / ٢١٧ .

(٣) بفتح الحاء المهملة وتشديد الراء، وفي آخرها نونٌ هذه النسبة إلى حرَّان ـ وهي مدينةٌ بالجزيرة، وهي من ديار مُضَر ، كان بها جَماعةٌ كبيرةٌ من العلماء ولها تاريخٌ. اللباب ١ / ٢٨٩ .

(٤) بفتح أوله والراء ، وبعد الألف باءٌ موحدةٌ ، ثم ياءٌ تحتها نقطتان ، وسين مهملةٌ ، هذه النسبةُ إلى بَيْع الكَرابيس ، وهي الثِّيابُ المعْروفةُ . (انظر اللباب ٢ / ٣٢) .

(٥) بضمِّ القاف ، وفتح الطاء المهملة ، ثم عينٌ مهملةٌ ، وهي نسبةٌ إلى قُطَيعة ، بَطْنٌ مِنْ زَبيد . (انظر اللباب ٢ / ٢٧١ ، والتقريب ٢ / ٢١٧) .

(٦) بفتح الباء الموحدة ، وكسر الراء وفي آخرها قافٌ ، نِسْبةٌ إلى بَارق وهو جبلٌ وقيل : نِسْبةٌ إلى ذي بارق بن مالك بن جُشَم ، بَطْنٌ مِنْ همدان ، وقيل نسبةٌ إلى بارق بن عوف بن عدي بن حارثة ، وقيل غيرُ ذلك (انظر اللباب ١ / ٨٦ ، وانظر ترجمتهُ في التقريب ١ / ٣٨٦) .

(٧) في النسخة المغربية « قلتُ » .

(٨) في النسخة المغربية « قال لي » .

عَنْ أبيهِ ، عنْ جَدِّهِ [١] . حدَّثَنا أبو حَفْص عُمَر بنُ إبراهيمَ بن كَثِير المُقرئُ ببغدادَ وأنا سألْتهُ ، حدثنا يحيى بنُ صاعِدٍ به . قال ابنُ صاعد : هذا حَديثٌ لا أعْرِفُ لَهُ عِلَّةً [٢] .

---

(١) أخرجه أبو داود في سُننه في كتاب الطلاق ٢ / ٢٥٨ ، والترمذي في كتاب الطلاق ٢ / ٣٢٦ ، وابنُ ماجه في الطلاق ١ / ٦٦٠ ، والطحاويُّ في مشكل الآثار ١ / ٢٨٠ ـ ٢٨١ ، وابنُ الجارود في المنتقى ص ٧٤٣ ، والدارقطني في السنن ص ٤٣٠ ـ ٤٣١ ، والحاكمُ في المستدرك ٢ / ٣٠٥ ، والبيهقيُّ في السُّنن الكُبري ٧ / ٣١٨ ، وأحمدُ في المسند ٢ / ١٨٩ ، ١٩٠ ، ٢٠٧ ، وأبو نُعيم في أخبار أصبهان ١ / ٢٩٥ ، من طُرق كثيرةٍ ، عن عمرو بن شعيب ، عن أبيه ، عن جدِّه بلفظ (أنَّ النبي ﷺ قال : لاطلاقَ إلاَّ فيما تملكُ ، ولا عِتْقَ إلا فيما تملكُ ، ولا بيْع إلاَّ فيما تَملِكُ ، ولا وفاء نَذْرٍ إلاَّ فيما تَمْلكُ) وهذا لفْظُ أبي داودَ .

أما لَفْظُ أحمد في روايته ، والترمذي « لانذْرَ لابن آدمَ فيما لايملكُ ولا عِتْقَ له فيما لايْملكُ ، ولا طلاقَ له فيما لايملكُ » .

وقال الترمذي : « حديثٌ حسنٌ صحيحٌ ، وهو أحسنُ شَيء . رُوي في هذا الباب »

وله شاهد أخرجه الطيالسي في مُسْنده (١٦٨٢) وعنه البيهقي في السنن الكبري ٧ / ٣١٩ مِنْ طَريق عطاء ، عن جابر مرفوعاً بلفظ : « لاطلاقَ لمنْ لَم يَنكح ، ولا عتاق لمن لم يْملِكْ » .

(٢) إلى هنا انتهى الجزء الثالث . وقد جاء في نسخة (أ) : مانصُّهُ :

« آخرُ الجزْء الثالث مِنْ انتخاب الشيْخ ، الإمام ، الحافظ أبي طاهر أحمد بن محمد السِّلَفي ، رضي اللهُ عنْهُ ، من كتابِ الإرْشادِ للخليلي .

والله ربَّ العالمين ، لاربَّ سواهُ » .

ثم صورةُ سماعات ، ومجالس التي تقدمت .

وفي (ب) : « آخرُ الجزء الثالث من انتخاب شَيْخنا الفقيه ، الإمام ، العالم ، الحافظ أبي طاهر أحمد بن محمد بن أحمد بن محمد بن إبراهيم السِّلفي الأصبهاني رضي الله عنه .

الجزء الرابع

من

كتاب الإرشاد

في معرفة علماء الحديث

من تجزئة السلفي

للحافظ أبي يعلى الخليل بن عبد الله

ابن أحمد بن الخليل الخليلي القزويني

٣٦٧هـ / ٤٤٦هـ

رحمه الله

الجُزْءُ الرَّابِعُ

من كتابِ الإرْشاد في مَعْرِفَةِ علماءِ الحديثِ

مِمَّا أملاهُ أبو يعلى الخليلُ بنُ عبد اللهِ بن أحمدَ بن إبراهيمَ بن الخليل الخليلي رضي الله عنه .

رِوايَةُ القاضي أبي الفَتْح إسماعيل بنِ عبد الجبَّار بن محمد بن ماك الماكي عنه ، وعَنْه الإمَامُ الحافِظُ أبو طاهر أحمدُ بنُ محمد السِّلفي الأصبهاني ، وعَنْهُ شَيْخُنَا الإمامُ جَمالُ الإسْلاَمِ ، بقيَةُ السَّلَفِ ، العَالِمُ الحَافِظ الفقيهُ ، النَّبيهُ شرفُ الدِّين أبو الحسن عليُّ بنُ القاضي الفقيه أبي المكارم المفَضَّل بنِ علي بنِ المُفرِّج المقْدسي رَضيَ اللهُ عَنْهُ (١) .

---

(١) وكتب بهامش الأصل ما نصه :

« قرأ عليَّ هذا الجزء الشيخُ الفقيهُ جمالُ الدِّين أبو الحسن علي بنُ عبد الرحيم بن يعقوب البكري أدام اللهُ تَوفيقَهُ (وما بيده (....) وماتقدَّمهُ) من هَذا الكتاب عرْضاً بأصلِ سماعي منْ شيخنا الإمام الحافظ أبي طاهر السِّلفي رَحِمهُ اللهُ ، عن الماكِ عن مُصنِّفهِ ، وعَنْهُ نقلهُ .

وسمع مَعَهُ من أسْماهُ في كلِّ جُزْءٍ مِنْهُ .

وكتبَ عليُّ بنُ المفضَّلِ بنِ علي المقدسي (.....) في جمادى الأولى سنة ثمان وستمائه ٦٠٨هـ .

حَامداً لله ، ومسْتَغْفراً لذنْبهِ ، ومُصلِّياً على سيِّدنا محمدٍ وعلى آلهِ وصحْبهِ أجْمعين » .

كما كُتِبَ على الجانب الأيْسَرَ من هذه اللوحة سماعاتٌ غيرُ واضحةٍ .

بِسْمِ اللَّهِ الرَّحْمَنِ الرَّحِيمِ

رَبِّ سَهِّل بِرَحْمَتِكَ يا كَرِيم [١]

سَمِعْتُ الشَّيْخَ الإمامَ العَالِمَ الحَافِظَ ، بقيَة السَّلَفِ الفقية ، شرفَ الدِّين أبا الحسَنِ علي بنَ القاضي الفقيه الأنجَبِ الوجيه . أبي المكارم المفضل بنِ علي بن المفرَّج المقْدسي رضي الله عنه بقراءتي عليه يقولُ : سمعتُ الشيخَ الإمامَ الحافظَ جمالَ الدِّين شَيْخَ الإسلام أبا طاهر أحمدَ بنَ محمد بنِ أحمدَ بنِ محمد السِّلفي الأصبهاني رضي الله عنه يقولُ : سمعتُ القاضي أبا الفتح إسماعيلَ بنَ عبد الجبار الماكي [٢] بقزوين من أصلهِ العَتيقِ بخطِّه في صفر سنة إحْدَى وخمسمائة قال : سمعتُ أبا يعلى الخليلَ بنَ عبدِ اللهِ بنِ محمد الحافظِ إملاءً يقولُ :

(١٩٠) = / أحمدُ بنُ عُمَير بنِ جَوْصَا الدِّمَشْقِيُّ الحَافِظُ :

مشهورٌ ، سَمِعَ الموطَّأ مِنْ عيسى بن مثْرود عن عَبْد الرحَّمنِ بنِ القاسم .

---

(١) في (ب) « بسم الله الرحمن الرحيم » : « صلَّى الله على سيدنا محمد وسلم تسليماً . أخبرنا الشيخ الإمام الحافظُ أحمدُ بنُ محمد بن أحمد السِّلفي الأصبهاني في شهر ربيع الآخر سنة ثلاث وسبعين وخمسمائة بثغْرِ الإسكندرية قال سَمِعْتُ القاضي أبا الفتح إسماعيل بن عبد الجبار الماكي بقزوين من أصله العتيق بخطِّه في صفر ....»إلخ .

(٢) في (ب) : المالكي .

(١٩٠) = بفتح الجيم وسكون الواو بعدها صاد مهملة الإمام الحافظُ أبو الحسن أحمدُ بن عُمير بن يوسف بن جَوْصَا ، مَوْلى بَني هاشم ، ولدَ في حُدود الثلاثين ومائتين ، وتوفي في جمادى الأولى سنة ٣٢٠هـ .

مصادر ترجمته : تذكرة الحفاظ ٣ / ٧٩٥ ـ ٧٩٨ ، سير أعلام النبلاء ١٥ / ١٥ ـ ٢١ ، العبر ٢ / ١٨٠ ١٨١ ، المنتظم ٦ / ٢٤٢ ، البداية والنهاية ١١ / ١٧١ ، الوافي بالوفيات ٧ / ٢٧١ ، ميزان الاعتدال ١ / ٢٣٩ ، لسان الميزان ١ / ٢٣٩ ، طبقات الحفاظ ص ٣٣٢ ، شذرات الذهب ٢ / ٢٨٥ ، تهذيب تاريخ ابن عساكر ١ / ٤٢٠ .

روى حديثاً خُولِفَ فيه وخطؤُوهُ في روايتِهِ ذلك ، وهو مِمَّنْ لايسْقُطُ بِمثْلِ هَذِهِ العلَّةِ أخْطأ فيه أو حَفِظَهُ .

١٢٥ ـ حدَّثنا **محمد** بنُ الحسَنِ بن الفَتْح الصفارُ ، حدثنا أحمدُ بن عُمير بن جَوْصا بدمشْقَ ، حدثنا أبو تقي هشامُ بن عبدِ الملكِ اليَزني [١] ، حدثنا بَقِيةُ حدثنا وَرْقَاءُ بنُ عُمرَ اليشْكري وابنُ ثوبان عن عَمرو بنِ دينار عن عطاء بن يسار عَنْ أبي هُريرَة قال :

قال رسولُ الله ﷺ : « إذا أُقيمتِ الصَّلاةُ فلا صلاةَ إلا المكتوبة » [٢] .

رَواهُ جَماعةٌ عن أبي التَّقِي وَلَمْ يَذْكروا ابْنَ ثَوبان ، وإنَّما ذَكَروا ورقاءَ وَحْدهُ .

وخَطَّؤُا ابنَ جَوْصَا في روايتِهِ هذا عَنْ ابْنِ ثوبان [٣] . وهو عبدُ الرحمن ابنُ ثابتِ بنِ ثوبان [٤] .

---

(١) أبو تقي ـ بفتح التاء المثناة وكسر القاف ـ (اليزني) ـ بفتح الياء التحتانية ، والزاي ، بعدها نون ـ نسبة إلى ذي يزن بطنٌ من حمير (اللباب ٣ / ٣٠٨) قال الحافِظُ : صَدوقٌ ، رُبَّما وهَمَ ، من العاشرة ، مات سنة ٢٥١هـ . (التقريب ٢ / ٣١٩) .

(٢) تقدم تخريجه في الجزء الثاني برقم (٥٤) .

(٣) انظر سير أعلام النبلاء ١٥ / ١٨ .

(٤) هو عبدُ الرحمن بنُ ثابت بن ثوبان الدمشقي الزَّاهدُ العابدُ المتوفى سنة ١٦٥هـ ، وثقه أبو حاتم ، ودُحيم ، وقال ابنُ معين : ليس به بأس .

وقال أبو داود : كان فيه سلامةٌ . وقال أحمد : أحاديثُهُ مناكير .

وقال النسائي : ليس بالقوي .

وقال ابن عدي : يُكْتَبُ حديثُهُ على ضعفه .

وقال الحافظ : صَدُوقٌ ، يُخْطِىءُ ، ورُميَ بالقدر ، وتغيَّر بآخره .

(التقريب ١ / ٤٧٤) .

ترجمته : الضعفاء والمتروكين للنسائي ص ١٥٩ ، الجرح والتعديل ٥ / ٥١٩ ، ميزان الاعتدال ٢ / ٥٥١ ـ ٥٥٢ ، تهذيب التهذيب ٦ / ١٥٠ ـ ١٥٢ .

١٢٦ ـ حدثنا عثمانُ بنُ إسْماعيلَ بنِ إبراهيمَ بنِ خُزَيمةَ الإسْترابـاذي [١] بقزوينَ ، حدثنا عبدُ الملكِ بنُ عَدي الجرجاني ، حدثنا إسْحاقُ بنُ إبراهيمَ الجرجاني ، حدثنا عَفَّانُ بنُ سَيار الجُرجاني ، حدثنا العَلاءُ بنُ الحَارثِ عَنْ مَكْحُول عَن واثِلَةَ قال :

كُنَّا مع رسولِ اللهِ ﷺ فإذَا نُودي بالصَّلاةِ قُمْنَا إلى قِسِّينا وسُيُوفِنَا فَصلَّيْنَا فيها بِمَنزِلة النداء [٢] .

غريبٌ لم يروه غَيْرُ مكحُول .

١٢٧ ـ حَدِيثُ مكحولٍ عَنْ عَنْبسةَ بن أبي سُفْيانَ ، عن أمِّ حَبِيبةَ في

---

(١) بكسر الألف وسكون السين المهملة وكسر التاء المثناة وفتح الراء والباء الموحدة وفي آخرها ذالٌ معجمة نسبةٌ إلى إستراباذ ، بلْدةٌ من بلاد مازندران بين سارية وجرجان ولها تاريخٌ . (انظر اللباب ١ / ٤٠) .

(٢) كذا في الأصل !! لعلها « الرداء » ولم أجدهُ بهذا اللفظ ، وقد أخرجه بنحوه ابن أبي شيبة في المصنف ٢ / ٢٣٢ ـ ٢٣٣ عن الأحوص بن حكيم ، عن راشد بن سعد قال : كان أصحاب رسول الله ﷺ يُصلُّون وعليهم قسيُّهم قال : « حدثنا وكيعٌ ، قال حدثنا سفيانُ عن منصور ، عن إبراهيم قال : « كانوا يَرْون أن السُّيوف بمنْزلَةِ الرِّداء في الصَّلاةِ » .

وبسَنَدِه عن إبراهيمَ أيضاً قال : « القَوْسُ بمنزلةِ الرِّداء » اهـ .

ومكحولٌ : هو الشامي ، الإمام الفقيه أبو عبد الله ، أو أبو مسلم .

قال الحافظ : « ثقةٌ ، فقيهٌ ، كثير الإرسال ، مات سنة بضع عشرة ومائة (التقريب ٢ / ٢٧٣).

ترجمته : طبقات ابن سعد ٧ / ٤٥٣ ، التاريخ الكبير ٨ / ٢١ ، تذكرة الحفاظ ١ / ١٠٧ ، تهذيب التهذيب ١٠ / ٢٨٩ .

وواثلة : هو ابنُ الأسقع ـ بالقاف ـ بن كعب الليثي ، صحابي معروفٌ ، نزل الشامَ ، عاش إلى سنة ٨٥هـ .

ترجمته : طبقات ابن سعد ٧ / ٤٠٧ ، الجرح والتعديل ٩ / ٤٧ ، الحلْية ٢ / ٢١ ، الاستيعاب ٣ / ٦٤٣ ، أسد الغابة ٢ / ٤٢٨ ، تاريخ الإسلام ٣ / ٣١٠ ، الإصابة ٣ / ٦٢٦ ، تهذيب التهذيب ١١ / ١٠١ .

الوضُوء مِنْ مَسِّ الفَرْجِ [١] ، يقَالُ إنَّ عَنْبسةَ لَمْ يَسْمعْه من أُمِّ حَبِيبةَ .

(١٩١) = / يَحْيى بنُ عبدِ اللهِ البَابلُتِّي القاضي :

[شَيْخٌ مَشْهُورٌ أكْثَر عَنِ الأوزاعي وطَعَنُوا في سَمَاعِهِ مِنْهُ ، مِنْهُمْ مَنْ يُحسِنُ القَوْلَ فيهِ ، ومِنْهُمْ مَنْ يُضَعِّفهُ] [٢] قيل إنه أَنْفَذَ إلى يحيى بن معينٍ حِينَ دَخل [٣] حَرَّانَ بِدنانِيرَ فقال : لا تكْتب عنيِّ ،ولا تتكلَّمْ فيَّ [٤] .!!

---

(١) أخرجه بهذا السند ابنُ ماجه في كتاب الطهارة ١ / ١٦٢ ، والطحاويُّ في شرح معاني الآثار ١ / ٤٥ ، والبيهقي في السنن الكبري ١ / ١٣٠ من طريق مكحول ، عن عنبسة بن أبي سفيان ، عن أم حبيبة قالت : سمعت رسول الله ﷺ يقولُ : « من مسَّ فرْجَهُ فلْيتوضأ » .

وقال البوصيري في زوائد ابن ماجه ١ / ١٦٢ : « هذا إسنادٌ فيه انقطاع »! مكحولٌ الدمشقي مدلِّس ، وقد رواه بالعنْعنة ، فوجَب تركُ حديثه ، لاسيا وقد قال البخاري ، وأبو زرعة ، وهشام بن عمار ، وأبو مسهر وغيرهم : إنه لم يَسْمع مِنْ عنْبسة بنِ أبي سُفْيانَ ، فالإسْنادُ منْقطعٌ »اهـ.

وانظر نصب الراية للزيلعي ١ / ٥٦ ـ ٥٧ ، والتلْخيص الحبير للحافظ ابن حجر ١ / ١٢٤ .

(١٩١) = هو يحيى بن عبد الله بن الضحاك ، من بابلت ، الأموي ، أبو سعيد الحراني البابلتي ـ بفتح الباء الموحدة وسكون الباء الثانية ، وضم اللام وكسر التاء المثناة المشددة ـ نسبة إلى موضع بالجزيرة ، المتوفى سنة ٢١٨هـ .

مصادر ترجمته : التاريخ الكبير ٨ / ٣٨٨ ، الجرح والتعديل ٩ / ١٦٤ ، الكامل في الضعفاء لابن عدي ٧ / ٢٧٠٥ ، الأنساب للسمعاني ٢ / ١٤ ، تهذيب الكمال خ ق ١٥٠٥ ، تذهيب التهذيب ٤ / ١٥٨ / ب ، سير أعلام النبلاء ١٠ / ٣١٨ ، العبر ١ / ٣٧٦ ، الكاشف ٣ / ٢٦١ ، ميزان الاعتدال ٤ / ٣٩٠ ، المغني في الضعفاء ٢ / ٢٣٩ ، تهذيب التهذيب ١١ / ٢٤١ ، الخلاصة للخزرجي ٣٦٥ .

(٢) ضعفه أبو زرعة الرازي ، وأحمدُ بنُ حنبل وغيرُهما . وقال ابنُ عدي : « له أحاديث صالحةٌ عن الأوزاعي ينفَرِدُ بها ، وأثرُ الضَّعْفِ على حَديثه بيِّنٌ » وقال الحافظُ ابنُ حجر : ضعيف ، من التاسعة » (التقريب ٢ / ٣٥١) ، وقد نقل العبارة التي بين الحاصرتين في تهذيب التهذيب ١١ / ٢٤١.

(٣) في (أ) « رحل » .

(٤) انظُر الكامل لابن عدي ٧ / ٢٧٠٥ ، ميزان الاعتدال ٤ / ٣٩١ ، سير أعلام النبلاء ١٠ / ٣١٩ .

آخِرُ مَنْ روى عنه أبو شعيب الحراني نزيلُ بَغْدادَ ، وروى عليُّ بنُ إبراهيمَ القطانُ القزويني وأقرانُهُ حَديثَ الأوزاعي عَنْ أبي شُعَيب عن يَحْيَى عنْهُ .

(١٩٢) = / أبو غَالِب الَّذِي يَرْوي عن أبي أمامَةَ حَدِيث الخَوارِجِ :

لايُعَدُّ في أهْلِ الشَّامِ إنما كان مِنْ أهْلِ العِرَاقِ ، وارتَحَلَ إلى الشَّام ، واسْمُهُ حَزَوَّرُ ، ويُقَالُ : عَبْدُ اللهِ بنُ حَزوَّر . وروى عَنْ أبي غالب حَديثَ الخَوَارِجِ أكثْرُ من بِضْع وسبعينَ نَفَراً مِنْ أهلِ الكوفةِ ، وأهل البصرة مثل حَمَّاد بن سلمةَ وحماد بن زيد وابن عُيينة ، وداودَ بن سُلَيْك . وهو قَديمٌ مِنْ أهْلِ الكُوفَةِ .

١٢٨ ـ حدَّثنا عليُّ بنُ محمد بن يعقوبَ المروزي ، حدثنا يوسفُ بنُ شُعيب ، حدثنا موسى بنُ نصر ، حدثنا جَرير بن عبدِ الحميدِ عَن داودَ بن سُلَيك [١] عَنْ أبي غالب قال : كُنتُ مع أبي أُمَامَةَ بالشَّامِ فرآى رؤوساً من رُؤوس الخَوارج مَنْصُوبةً على دَرَج دِمشْقَ فبكى فقال : مساكينُ هؤلاء ؟! الحديثُ بطولِه [٢] .

---

(١٩٢) = قيل اسْمُهُ : حَزوَّر ـ بفتح الحاء المهملة والزاي ، وتشديد الواو ، وقيل : سعيد بن الحزوَّر ، وقيل : نافعٌ ، وقيل غير ذلك .

ضعفه أبو حاتم : وقال : ليس بالقوي ، وقال ابنُ معين : صالح الحديث .

وقال ابنُ حبان : منكر الحديث على قِلَّتِه ، لايجوز الاحتجاجُ به إلا فيما وافق الثِّقات ، وقال الحافظُ : صَدُوقٌ ، يُخْطىء . (التقريب ٢ / ٤٦٠) .

مصادر ترجمته : التاريخ لابن معين ٢ / ٧٢٠ ، الكنى لمسلم ٧٩٣ ، التاريخ الكبير ٢ / ١ / ١٣٤ ، الكنى للدولابي ٢ / ٧٧ ، المجروحين لابن حبان ١ / ٢٦٧ ، الضعفاء والمتروكين للنسائي ٢٦٢ ، أخبار أصبهان ١ / ٢٨٦ ـ ٢٨٧ ، الاستغناء ٢ / ٨٧١ ، ميزان الاعتدال ١ / ٤٧٦ ، الكاشف ٢ / ٣٦٥ ، تهذيب التهذيب ١٢ / ١٩٤ ، الخلاصة ص ٣٨٥ .

(١) بضم السين المهملة وفتح اللام (مصغراً) . (التقريب ١ / ٢٣٢) وفيه (ابن أبي سُليك) .

(٢) الحديثُ أخرجه ابنُ ماجه في المقدمة ١ / ٦٢ (باب ذكر الخوارج) والحُمَيدي في مسنده ، ٢ / ٤٠٤، =

(١٩٣) = / الوَلِيدُ بنُ مَزْيَد البَيْروتي :

ثِقَةٌ مكثِرٌ عن الأَوْزاعي . روى عنه ابْنُهُ العَبَّاسُ نُسْخَةَ الأوزاعي ، والعباسُ ثِقَةٌ [١] . روى عنه البخاري وأبو زرعة ، وأبو حاتم وابنُه عبدُ الرحمن، وعُمَّر وآخِرُ مَنْ يَروي عَنْهُ بالشامِ خَيثمةُ، وبالمَشْرِقِ الأصمُّ النيسابوري.

حدثني محمد بنُ علي القاضي حدثنا أحمدُ بنُ طاهر بن النَّجْمِ الميَانجي [٢] الحَافظُ قال : سمعتُ سعيدَ بنَ عَمْرو البَرْدعي [٣] قال : سمعتُ أبا زرعةَ الرازي يقولُ : لم أعرِفْ لنَفسي رباطاً خالصاً في ثَغْرٍ !! قَصَدْتُ قزوينَ مرابطاً ومن

= وأحمدُ في كتاب السنة ص (٢٥١) .

عن سفيان قال : حدثنا أبو غالب قال : رأيت أبا أمامة الباهلي أبصر رؤوس خوارج على درج دمشْق ، فقال : سمعت رسول الله ﷺ يقول : « كلاب أهْلِ النار ، كلاب أهلِ النار ، كلاب أهل النار (ثلاثاً) ثم بكى ، ثم قال : شر قتلى تحت أديمِ السماء . وخيرُ قَتْلى من قَتَلُوا » وعزاه الهيثمي في مجمع الزوائد ٦ / ٢٣٤ إلى الطبراني مطولاً .

(١٩٣) = هو الوليدُ بن مَزْيد ـ بفتح الميم وسكون الزاي وفتح الياء ـ أبو العباس العُذْري ، البيروتي ـ بفتح الباء الموحدة وسكون الياء ـ صاحبُ الأوزاعي . ولد سنة ١٢٦هـ . ومات سنة ٢٠٣هـ وعمره ٧٧ سنة .

مصادر ترجمته : التاريخ الكبير ٨ / ١٥٥ ، الجرح والتعديل ٩ / ١٨ تهذيب الكمال خ ق ١٤٧٣ ، تذهيب التهذيب (٤ / ق ١٤٠ / أ) سير أعلام النبلاء ٩ / ٤١٩ ـ ٤٢١ ، العبر ١ / ٣٤٣ ، الكاشف ٣ / ٢٤٢ تهذيب التهذيب ١١ / ١٥٠ ، الخلاصة للخزرجي ٤١٨ .

(١) هو العباسُ بنُ الوليد بن مَزْيَد ، أبو الفضل البيروتي ، المتوفى سنة ٢٦٩هـ صدوقٌ ، عابدٌ . (التقريب ١ / ٣٩٩) .

انظر ترجمته : في الجرح والتعديل ٦ / ٢١٤ ـ ٢١٥ ، تهذيب الكمال خ ص ٦٦١ ، تهذيب التهذيب ٥ / ١٣١ ـ ١٣٣ .

(٢) بفتح الميم والياء وسكون الألف وفتح النون . نسْبةٌ إلى موضعين أحدهما بالشام ، والأخرى بأذربيجان . (اللباب ٢ / ١٩٧ ، معجم البلدان ٥ / ٥٣٩) وسيأتي المذكور برقم (٦٦٨) .

(٣) بفتح الباء الموحدة وسكون الراء وفتح الدال المهملة في آخرها عين مهملةٌ نسبةٌ إلى بَرْدعة ، وهي بلدةٌ من أقصى بلاد أذربيجان . (اللباب ١ / ١٠٩ ـ ١١٠) ووقع في (ب) « عمر » .

هِمَّتي أنْ أسْمَعَ الحَديثَ مِنَ الطنافسي ومحمد بن سعيد بن سابق . ودَخلْتُ بَيْروتَ مُرابطاً ومِنْ هَمَّتي أنْ أسْمَعَ مِنَ العباسِ بنِ الوليدِ . ودخلت رُها [١] مُرابطاً وَمِنْ هِمَّتي أنْ أسْمَعَ مِنْ أبي فَرْوةَ الرُّهَاوي . فلا أعرِفُ لِنَفْسي رِبَاطاً خَلَصَتْ نيتي فيه . ثمَّ بكَىَ [٢] !!

(١٩٤) = / رَوَّادُ بنُ الجرَّاحِ العَسْقلاني أبو (عثمان) [٣] :

سَمِعَ الأوزاعيَ ، وأقرانَهُ ، وبالحجاز : مالك بنَ أنس .

وبالكوفة : سفيانَ الثوري .

مشهورٌ ، قال الحُفَّاظُ : كثيراً ما يُخْطِئُ ، روى عنهُ شُيوخُ العراقِ ، والشامِ ، وابنُهُ :

(١٩٥) = / عِصَامُ بنُ روَّاد /

---

(١) بضم الراء ـ مدينة من بلاد الجزيرة ، فوق حران ، بينهما ست فراسِخَ . (معجم البلدان ٣ / ١٠٦ ، مراصد الاطلاع ٢ / ٦٤٤ ، اللباب ١ / ٤٨٣) .

(٢) ستأتي تَرْجمتهُ في الجزء السادس برقم (٤٤٣) .

(١٩٤)= بتشديد الواو ـ أبو عصام العسقلاني ، أصله من خراسان ...

قال الحافظ : « صدوقٌ ، اختلط بآخرةٍ ، فتُرِكَ ، وفي حديثهِ عن الثوري ضعْفٌ شديدٌ » . (التقريب ١ / ٢٥٣) .

مصادر ترجمته : التاريخ الكبير ٣ / ٣٣٦ ، الضعفاء والمتروكين للنسائي رقم ٤٠٣ ، الجرح والتعديل ٣ / ٥٢٤ ، الضعفاء للعقيلي ٢ / ٦٨ ، الثقات لابن شاهين ص (٨٨) ، الكامل لابن عدي ٣ / ١٠٣٦ ـ ١٠٣٩ ، الضعفاء للدارقطني رقم (٢٢٩) ، ميزان الاعتدال ١ / ٣٤٥ ، الكاشف ١ / ١١٤ ، تهذيب التهذيب ٣ / ٢٨٨ ، الخلاصة للخزرجي ١٣٢ .

(٣) انفرد المصنف بقوله : « أبو عثمان » وفي المصادر الأخرى : أبو عصام .

(١٩٥) = ذكَره الذهبي في ميزان الاعتدال ٣ / ١٣٧ ، وقال : ليِّنةٌ أبو أحمد الحاكم . وذكره أيضاً في المغني في الضعفاء ٢ / ٤٣٣ ، وكذا الحافظُ ابن حجر في لسان الميزان ٤ / ١٦٧ . وقال : « وذكرهُ ابن حبان في الثقات » .

يتَفَرَّدُ بحدَيثٍ [١] . ضَعَّفَهُ الحُفَّاظُ في ذَلِكَ الحديث .

١٢٩ ـ وهو ما حدَّثنا به محمد بنُ إسحاقَ الكيساني ، ومحمد بنُ سليمانَ الفَامي قالا : حدثنا إسْحاقُ بنُ محمد الكيساني ، حدثنا العباسُ بنُ عبد اللهِ التُّرْقفي [٢] ،حدثنا رَوَّادُ بنُ الجراحِ ، عن سفيانِ الثوري عن منصور عَنْ رُبْعِي عن حُذَيْفةَ بن اليَمانِ قال : قال رسولُ الله ﷺ : « **خَيْرُكُمْ بَعد المائتين . كلُّ خَفِيف الحَاذِ** » **قيلَ يارسولَ الله وما خَفِيف الحاذُ ؟ قال : « الَّذِي لا أَهْلَ لَهُ وَلاَ وَلَدَ »** [٣] وهذا لايُعرَف من حديث سفيانَ إلا مِنْ هذا الوجهِ ، وقد خَطَّؤُوه فيهِ .

ورواهُ إبراهيمُ بنُ الهيثم البَلدي عن شيخ مجهول لايُعرفُ يُقَالُ له : الحسنُ ابنُ حماد الخراساني [٤] عن سفيانَ بإسْنادِهِ مثلهُ وزاد فيه : **لأنْ يُرَبِّيَ أحدُكُم بَعدَ المائتين جَرْو كَلْبٍ خَيرٌ لهُ مِنْ أنْ يُرَبِّي وَلَداً مِنْ صُلْبِهِ**[٥] . وهَذَا مُنْكَرٌ جِدًّا .

---

(١) الذي يتفرد بالحديث روَّاد ، لاعصام كما سيأتي .

(٢) بضم التاء المثناة ، وسكون الراء ، وضم القاف بعدها فاء نسبة إلى تُرْقفَ من أعمال واسط . (اللباب ١ / ١٧٣) .

(٣) أخرجه الخطيب البغدادي في تاريخه ٦ / ١٩٨ ، ١١ / ٢٢٥ من طريق إسماعيل بن محمد الصفار ، عن عباس بن عبد الله الترقفي ، عن رواد بن الجراح بهذا السند .

وعزاه السخاوي في المقاصد الحسنة ص (٢٠٣) ، والعجلوني في كشف الخفاء ١ / ٣٨٦ ، وملاَّ علي القاري في الموضوعات ص (٤٨٣) إلى أبي يعلى في المسند .

وحكم عليه الصغاني بالوضع في موضوعاته ص (٥٢) رقم ٥٨ لكن أورده بلفظ : « خيرُ الناس بعد المائتين الخفيف الحاذ الذي لا أهلَ لَهُ ، ولا ولد » .

ونقل السخاوي في المقاصد الحسنة والعجلوني في كشف الخفاء عن الخليلي تَضْعيفهُ بسبب رَوادِ بن الجراح.

وقوله : الخفيفُ الحاذُ ـ بالذال المعجمة ـ أي قليلَ العيالِ والمالِ .

والحاذ ـ (الظهر) أي خفيف الظهْر من العيال . (النهاية ١ / ١١٢) .

(٤) ذكره الذهبي في الميزان ١ / ٣٨٦ ، وقال : « لايكاد يُعْرَفُ » .

(٥) أخرجه الديلمي كما في المقاصد الحسنة ص ٢٠٤ ، والموضوعات الكبرى ص ٤٨٤ .

حدَّثنا بهِ عَبْدُ اللهِ بنُ محمَّد بن زُوزيه [١] الكَشْروي [٢] ، حدثنا محمد بنُ أحمدَ الموصلي ، حدثنا إبراهيمُ بنُ الهيثم البلدي .

(١٩٦) = / محمَّدُ بنُ يوسفَ الفريابي :

رَجُلٌ رَفِيعُ المَحِل ، مِنْ أهْلِ قَيْسارية [٣] .

سمع بالشام الأوزاعي وأقرانَهُ ، وبالعراق ، سفيانَ الثوري وأكثرَ عَنْهُ ، وإسرائيلَ بنَ يونسَ ، وبمكةَ ابنَ عُيينةَ . ثِقةٌ متفقٌ عليه ، مُخرَّجٌ في الصحيحين أدركهُ البخاري ، وفاتَهُ أبو حاتِم [٤] . وروى عنه محمد بنُ يحيى الذهلي وأحمدُ بنُ حنبل وأقرانُهما . وآخِرُ مَن روى عنه بالعراق : عباسُ بنُ عبد الله التُّرقفي ، وبالري محمد بنُ مسلمِ بنِ وَارَه [٥] ، وبالشام عبدُ اللهِ بن

---

(١) كذا في الأصل !

(٢) بفتح الكاف ، وقيل بكسرها ، وبالشين المعجمة ، بعدها واو مفتوحة وفي آخرها راء ، نسبة إلى كَشُور ، وهي قريةٌ من قرى صنعاء باليمن .
(اللباب ٣ / ٤٣) ووقع في الأصل : بالسين المهملة .

(١٩٦) = هو محمد بن واقد بن عثمان ، الفِرْيابي - بكسر الفاء وسكون الراء - الإمام الحافظ أبو عبد الله الضبي ، المتوفى سنة ٢١٢هـ .
مصادر ترجمته : تاريخ ابن معين ٢ / ٥٤٣ ، التاريخ الكبير ١ / ٢٦٤ التاريخ الصغير ٢ / ٣٢٤ ، المعرفة والتاريخ ١ / ١٩٧ ، الثقات للعجلي ص ٤١٦ ، الجرح والتعديل ٨ / ١١٩ ، الكامل لابن عدي ٦ / ٢٢٣٦ ، تهذيب الكمال خ ق ١٢٩١ ، سير أعلام النبلاء ١٠ / ١١٤ ، تذكرة الحفاظ ١ / ٣٧٦ ، ميزان الاعتدال ٤ / ٧١ ، تهذيب التهذيب ٩ / ٥٣٥ ، الخلاصة للخزرجي ص ٣٦٥ .

(٣) بفتح القاف وسكون الياء ، وبالسين المهملة ثم الراء بعدها اسمُ مدينةٍ على ساحلِ البحر بالشام .
(اللباب ٣ / ١٦) مراصد الاطلاع ٣ / ١١٣٩ .

(٤) كذا في الأصل ولعله يريد : « فات الفريابي أبا حاتم » .
وانظر تهذيب التهذيب ٩ / ٥٣٥ .

(٥) بفتح الواو والراء وسيأتي برقم ٤٤٢ .

محمدِ بن سعيد بن أبي مريم .

١٣٠ - ويتفردُ عنه ابنُ أبي مريم بحديث وهو ما حَدَّثَناهُ جدي ، حدثنا سليمانُ بنُ أحمد بنِ أيوب الطبراني ، حدثنا عبدُ الله بنُ محمد بنِ سعيد بن أبي مريم ، حدثنا الفِرْيابي ، حدثنا سفيانُ الثوري ، عن شُعْبَةَ ، عَنْ يَعْلى بن عطاء بن السائب ، عن عُمَارةَ بنِ حديدٍ ، عَنْ صَخْرٍ الغَامدي قال : **قال رسولُ الله ﷺ : « لاتَسُبُّوا الأَمْواتَ ، فتُؤذُوا الأحياءَ »** [١] .

لَمْ يَرْوِهِ عَنْ الفِرْيَابي إلاَّ ابْنُ أَبي مَرْيَمَ هذا ؛ وإنَّما المَحْفُوظُ بِهَذا الإسنادِ : **« بُورك لأمَّتي في بُكورِهَا »** [٢] .

(١٩٧) = / حفص بنُ عُمرَ بنِ الصَّباح الرقِّي: يُعْرَفُ بِسنْجة أَلِفْ:

(١) ضعيفٌ بهذا السَّند لِضَعفِ ابنِ أبي مريم وعمارة بن حديد ، وهو ثَابتٌ بوجه آخر ، أخْرَجَهُ الترمذي في البر ٣ / ٢٣٨ ، « بابُ ما جاء في الشَّتْم » وأحمدُ في المسند ٤ / ٢٥٢ ، وابنُ حبان في صحيحه (١٩٨٧) والطبراني في المعجم الكبير ٢٠ / ١٠١٣ ، والقضاعي في مسند الشهاب ٢ / ٨١ من طريق سفيان ، عن زياد بن علاقة ، قال سمعت المغيرة بن شعبة يقول : قال رسولُ اللهِ ﷺ . فَذَكر الحديثَ .

وقال الهيثميُّ في مَجْمع الزوائدِ ٦ / ١١٧ : « رجالُ أحْمدَ رِجَالُ الصَّحيح » . وقال شيخه العراقي كما في فيض القدير ٦ / ٣٩٨ : « رجاله ثقات إلا أن بعضهم أَدْخَلَ بين المغيرةَ وزيادَ بن علاقة رجُلاً لم يُسَم » اهـ .

(٢) تقدم تخريجه في الجزء الأول برقم (٣٢) وقد أخرجه بهذا السند ابنُ عدي في الكامل في ترجمة ابن أبي مريم ٤ / ١٥٦٨ ، قال : حدثنا محمدُ بن الفضل البزارُ بحلب ، حدثنا عبدُ الله بنُ محمد بن سعيد بن أبي مَرْيم ، حدثنا الفِرْيابي ، عن سفْيانَ الثوري ، عَنْ شُعْبَةَ ، عَنْ يَعْلى بن عطاء عن عمارة بنِ حَديد بالسَّند نَفْسِه .

وقال : ابنُ أبي مريم يحدِّثُ عن الفريابي ، وغيره بالبواطل .

(١٩٧) = الرَّقي - بفتح الراء وتشديد القاف ، نِسْبة إلى الرَّقةِ ، مَدينةٌ على طَرَفِ الفرات كما في اللباب ٢ / ١٣٤ ، وسنْجَة - بكسر السين المهملة وسكون النون بعدها جيمٌ . المشتبه ١ / ٣٤٨.

له ترجمةٌ في تاريخ الرقة ص ١٦١ ، مات في شهر ربيع الأول سنة ٢٨٥هـ ، وذكره الذهبي في =

سَمِعَ قبيصةَ وأبا حُذَيفةَ ، والقعنبي وغيْرهم مِنْ شُيُوخ العِرَاقِ ، وكانَ يَحْفَظُ ، ويَنْفَرِدُ بِرَفْعِ حَدِيثٍ !! :

١٣١ ـ وهو ما حدثناهُ جدِّي وعبدُ الله بن محمَّد القاضي قالا : حدثنا عبدُ الرَّحمنِ بنُ حَمْدانَ الهمداني ، حدثنا حَفْص بنُ عُمر بن الصَّباح الرَّقِي ، حدثنا موسى بنُ مسعود النَّهدي أبو حُذَيفَةَ ، حدثنا سفيانُ الثوري عَنْ إسماعيلَ بن أبي خَالدٍ عَنْ قَيْس بنِ أبي حَازِم عَنْ جَرير بنِ عبد الله قال :

قال رسول الله ﷺ : « أَسْرَعُ الأَرضينَ خراباً يُمْنَاهَا ثُمَّ يُسْراها » [١] .

وحدثنا جدي وعبدُ الله بنُ محمد القاضي قالا : حدثنا عبدُ الرحمن بن حمدان ، حدثنا هلالُ بنُ العلاءِ الرَّقي ، حدثنا أبو حذيفة ، حدثنا سفيانُ عن إسماعيلَ عن قيس عن جَرير موقوفاً . وهذا أَصحُّ [٢] .

(١٩٨) = / هلالُ بنُ العلاءِ الرقي :

= الميزان ١ / ٥٦٦ ، والمغني ١ / ١٨١ وقال : « مَعْروفٌ من كبار مشيخةِ الطبراني ، مُكثِرٌ عَنْ قَبيصة وغيْرِه . قال أبو أحمد الحاكمُ : حدَّثَ بغيْر حَديث لم يتابع عليه » . اهـ .
وذكره الحَافظُ ابنُ حجرٍ في اللسان ٢ / ٣٢٨ ـ ٣٢٩ و قال : ذكره ابنُ حبان في الثقات ، وقال ربما أخطأ . اهـ .

(١) أخرجه أبو نعيم في الحلية ٧ / ١١٢ ، والطبراني في الأوسط ، فيض القدير ١ / ٥٠٥ ، وابنُ الجَوْزي في العلل المتناهية ٢ / ٣٧٠ من طريق حفص بن عمر بن الصباح الرقي بهذا السند .
وذكرهُ الهيثمي في مجمع الزوائد ٤ / ٢٨٩ وقال : « وفيه حَفْصُ بنُ عمر بن صباح الرقي ، وثقهُ ابن حبان ، وضعفه غيْرهُ ، وبقيةُ رجاله رجال الصحيح » . اهـ .

(٢) واختار هذا القول الدارقطنيُّ ، حيث قال : « الصوابُ وقفهُ على جرير بن عبد الله » (العلل المتناهية ٢ / ٣٧٠) .

(١٩٨) = هو الحافظُ هلال بن العلاء بنِ هلالِ بن عمر بن هلال بن أبي عطية ، أبو عمر الباهلي ، مولى قتيبة بن مسلم ، المتوفى سنة ٢٨٠هـ .
مصادر ترجمته : تاريخ الرقة ١٦٠ ، طبقات الحنابلة ١ / ٣٩٥ ، معجم الأدباء ١٩ / ٢٩٤ ، =

إمامُ أهلِ الجَزيرة في وَقْتِه بلاَ مدافَعةٍ ، يَروى عَنْ شيوخِ العراقِ والشامِ ، متفقٌ عليه ، وأنَّ أبَا حاتم الرازي مع جلالته روَى عَنْهُ أحَاديثَ ، ولَهُ مُسْنَدٌ ، ونُسْخَةٌ . يَرْوي عَنِ الحجاجِ بْنِ أبي مَنيع عَنْ جدِّهِ عُبَيدِ اللهِ الرُّصافي [١] عَنِ الزهري . كتب عنه الكبارُ .

وآخِرُ مَنْ روى عنهُ ببغدادَ أحمدُ بنُ سليمانَ النجاد ، وبالجَبَّلِ [٢] عبدُ الرَّحمنِ بنُ حمدانَ ، وأحاديثُهُ عن الثقاتِ مُحتَجٌّ بها .

(١٩٩) = / محمَّد بنُ شُعَيب بنِ شَابُور :

مِنْ كبار أصْحَابِ الأوزاعي ، وسمع عُمَر [٣] مولى غفرةَ وغَيْرَهُما . سمع منه

= تهذيب الكمال خ ١٤٥١ ، تذهيب التهذيب خ ٤ / ١٢٤ ـ ١٢٥ ، تذكرة الحفاظ ٢ / ٦١٢ ـ ٦١٣ ، سير أعلام النبلاء ١٣ / ٣٠٩ ، الكاشف ٢ / ٢٤٣ ، ميزان الاعتدال ٤ / ٣١٥ ، تهذيب التهذيب ١١ / ٨٣ ، طبقات الحفاظ ٢٦٤ ، الخلاصة للخزرجي ص ٣٥٣ .

(١) بضم الراء وفتح الصاد المهملة ثم ألف ساكنة بعدها فاء . نسبة إلى الرُّصافة ، مدينة بالشام ، وهناك أيضاً مدينة بالأندلس عند قرطبة يقال لها الرُّصافة ، وإلى محلة ببغداد تُسمى الرّصافة ، وأُخْرى بواسطة ، ومدينة صغيرة بناحية البصرة . (انظر اللباب ١ / ٤٦٩) .

(٢) بفتح الجيم وضم الباء المشددة الموحدة بلْدةٌ على دجلة بين بغدادَ وواسط (معجم البلدان ١ / ١٢٤ ، اللباب ١ / ٢٠٩ ، مراصد الاطلاع ١ / ٣١٢) .

(١٩٩) = بالشين المعجمة ، والباء الموحدة ، الأموي مولاهم ، الدمشقي ، نزيل بيروت المتوفى سنة مائتين ، وله أربع وثمانون سنة . وكانت ولادتُه في حدود العشرين ومائة .

مصادر ترجمته : التاريخ الكبير ١ / ١١٣ ، الجرح والتعديل ٧ / ٢٨٦ تهذيب الكمال لوحة ١٢٠٩ ، تذهبيب التهذيب ٣ / ٢١٢ / ٢ ، العبر ١ / ٣٣١ ، سير أعلام النبلاء ٩ / ٣٧٦ ـ ٣٧٨ ، الميزان ٣ / ٥٨٠ ، تذكرة الحفاظ ١ / ٣١٥ ، الكاشف ٣ / ٥٢ ، طبقات القراء لابن الجزري ٢ / ٨٥٤ ، تهذيب التهذيب ٩ / ٢٢٢ ، النجوم الزاهرة ٢ / ١٦٥ ، طبقات الحفاظ ١٣٢ ، الخلاصة للخزرجي ٣٤١ ، شذرات الذهب ١ / ٣٧٥ .

(٣) هو عمرُ بن عبد الله المدني ، مولى غُفْرةَ ـ قال الحافظ : « ضُعِّفَ » وكان كثير الإرسال مات سنة ١٤٥هـ . وقيل سنة ١٤٦هـ (التقريب ٢ / ٥٩) .

هشامُ بنُ عمار ، ودُحَيم [١] ، والأئِمَّةُ .

وَآخِرُ مَنْ رَوى عنهُ العباسُ بنُ الوليدِ بن مَزْيد . ويُخرِّجهُ البخاري في المُتابَعةِ.

١٣٢ ـ حَدَّثنا محمد بنُ الحَسَنِ بن الفتح الصفار ، حدثنا أحمد بنُ عُمير بن جوصَا ، حدثنا أبو عمير بنُ النحاسِ [٢] ، حدثنا ضَمْرة ، عن سفيانَ الثوري ، عن عَبْدِ اللهِ بنِ دينار ، عن ابْنِ عُمر قال **قال صلى الله عليه وسلم : « مَنْ ملَكَ ذَاتَ [٣] مَحْرمٍ أُعتِقَ مِنْهُ وَهُو حُرٌّ »** .

لم يروِه أحدٌ عن سفيان ، غَيْرُ ضَمْرةَ بنِ ربيعةَ[٤] ، وهو مِنْ أهْلِ الرَّملةَ[٥].

---

(١) بضم الدال المهملة وفتح الحاء المهملة ، هو عبد الرحمن بن إبراهيم ، وقد تقدم برقم (١٨٧) .

(٢) هو عيسى بن محمد بن إسحاق الرملي ، ثقة ، فاضل ، مات سنة ٢٥٦هـ (التقريب ٢ / ١٠١) .

(٣) كذا في الأصل في النسختين ونص الحديث في المصادر الآتية :

« مَنْ ملكَ ذا رَحمٍ مَحْرَمٍ فهو حُرٌّ » أخرجه ابن ماجه في التجارات ٢ / ٨٤٤ وابن الجارود في المنتقى ص ٩٧٢ ، والحاكم في المستدرك ٢ / ٢١٤ ، والبيهقيُّ في السُّنن الكُبْرى ١٠ / ٢٨٩ ، من طريق ضمرةَ بنِ ربيعةَ ، عن الثوري بهذا السند .

وعلقه الترمذي ١ / ٢٥٦ ، وقال : « لايَتابعُ ضَمْرة على هذا الحديث ، وهو حَديثٌ خَطأ عند أهْلِ الحديث » وبيَّن وجه الخطأ فيه البيهقيُّ ، فإنَّهُ قال : « بَعْدَ أنْ أخرجَهُ ـ وهَم فِيه رَاويه ، والمحْفُوظُ بهذا الإسْنادِ حَديثُ : « نَهَى عَنْ بيع الولاء » .

وقال البُوصيري في زوائد ابن ماجه ٢ / ٨٤٤ : « في إسْناده مَنْ تكلَّم فيه » وأورده الذهبي في الميزان ٢ / ٣٣٠ ، وقال : « تفرَّد به ضَمْرةُ عن الثوري ، عن عبد الله بن دينار ، عن عبد الله ابن عمر مرفوعاً » .

وأخرجه بوجه آخر أبو داود ٤ / ٢٦ ، والترمذي ١ / ٢٥٥ ، وابنُ ماجه ٢ / ٨٤٤ وابن الجارود ص ٩٧٣ ، والحاكم ٢ / ٢١٤ ، والبيهقي ١٠ / ٢٨٩ من طريق حماد بن سلمة ، عن قتادة ، عن الحسن ، عن سمرة مرفوعاً .

وحسَّنهُ الترمذي ، وقال : لانَعْرِفهُ مسنداً إلا مِنْ حديث حَماد بنِ سلمة .

وقد روى بَعْضُهُم هذا الحديثَ عن قتادة ، عن الحسنِ ، عن عُمَر شَيئاً مِنْ هذا » اهـ .

(٤) وقع في الأصل : « ضمرة بن سعيد » وهو خطأ .

(٥) بفتح الراء وسكون الميم. مدينةٌ مشهورة بالشام . معجم البلدان ٢ / ٥١٧، (اللباب ١ / ٤٦٧).

يَتفرَّدُ بأحاديثَ ، غيرُ مخرَّجٍ في الصَّحيح ، ولا يُروى عَنْ ابْنِ دينار إلا بهذَا الإسْنَادِ .

أبو نعيم عُبيد بن هشام الحلبي (١) :

ثِقَةٌ . سمعَ مالك وابن عيينة وأقرانَهُمَا .

روى عنه مثلُ أبي حاتم ، وأبي زرعةَ . وآخِرُ مَنْ رَوى عنه بالعراق : الباغَنْدِي . وبالمشرق : الحسنُ بنُ سفيانَ الفسوي . مَرضيٌّ عِنْدَهُمْ (٢) .

(٢٠٠) = / مُحمَّد بنُ كثيرٍ الشامي :

سمع الأوزاعي ، والثوري . سمع منه الكبارُ ، محمد بنُ يحيى الذهلي ، وشيوخُ الشامِ ، يَتفرَّدُ بأحاديثَ .

(٢٠١) = / ومحمَّد بنُ كثير آخر :

---

(١) تقدمت ترجمته برقم (١١٠) .

(٢) في تهذيب التهذيب ٧ / ٧٧ ، « وقال الخليلي : صالح » .

(٢٠٠) = هو محمدُ بن كثير بن مروان الفهري الشامي المتوفى سنة ٢٣٠هـ ، ضعفه ابْنُ معين ، وقال : ليس بثقة . وقال ابنُ عدي : روى أباطيل ، والبلاءُ منه ، ثم ساق له عدةَ أحاديث مِنْ منكراته .

وقال الحافظ : « متروكٌ » (التقريب ٢ / ٢٠٣) .

مصادر ترجمته : الجرح والتعديل ٨ / ٨٠ ، الكامل في الضعفاء لابن عدي ٦ / ٢٢٥٩ ، تاريخ بغداد ٣ / ١٩٣ ، ميزان الاعتدال ٤ / ٢٠ ، سير أعلام النبلاء ١٠ / ٣٨٥ ، المغني في الضعفاء ٢ / ٦٢٧ ، الكاشف ٣ / ٣١٧ ، تهذيب التهذيب ٩ / ٤١٩ .

(٢٠١) = هو محمدُ بن كثير بن أبي عطاء الثقفي ، مولاهم ، أبو أيوب الصنعاني ، نزيل المصِّيصة ، المتوفى سنة بضع عشرة ومائتين .

قال الحافظُ : صَدوقٌ ، كثيرُ الغَلطِ . (التقريب ٢ / ٢٠٣) .

مصادر ترجمته : التاريخ الكبير ١ / ١١٨ ، التاريخ الصغير ٢ / ٣٣٦ ، الجرح والتعديل =

يُعرَفُ بالصنعاني . صنعاءَ دمشق [١] ، سمع الأوزاعي ، وابنَ عُيينةَ . وكان يَنزلُ المصِّيصَة[٢] . ثِقَةٌ ، سمع منه محمد بنُ يحيى الذهلي ، والبخاريُّ ، مَرضِيٌ عِنْدَهُمْ.

(٢٠٢) = / ومحمد بن كثير العَبدي البصري :

ثِقَةٌ ، مكثرٌ عنه البخاري . سمع شُعْبَةَ ، والثوري ، وغَيرهُما [٣] ، وبالكوفة شيخٌ اسمُهُ :

(٢٠٣) = / محمد بنُ كثير :

يروي عن سفيانَ ، وغيرِهِ من الكوفيين ، لم يَرْضَوْهُ .

(٢٠٤) = / ومحمد بنُ كثير آخر :

ابنُ بنتِ يزيدَ بنَ هارونَ . وإنَّما يُعرَفُ كُلُّ واحدٍ منهم بالرواةِ عَنْهُمْ في كلِّ بَلْدَةٍ .

= ٨ / ٦٩ ، الكامل لابن عدي ٦ / ٢٢٥٨ ، الكاشف ٣ / ٩٦ ، ميزان الاعتدال ٤ / ٤١٨ ، المغني في الضعفاء ٢ / ٦٢٧ ، تهذيب التهذيب ٩ / ٤١٥ .

(١) قَرْيَة على بَاب دمشقَ خَرِبَت الآن ، وتُسمَّى أيضاً صنعاءُ الشام . (انظر معجمَ البلدانِ ٣ / ٣١٧ ، مراصد الاطلاع ٢ / ٨٥٣ ، اللباب ٢ / ٦١) .

(٢) مدينةٌ على شاطىء جيحان من ثغور الشام بين أنطاكية وبلاد الروم .
(معجم البلدان ٥ / ١٤٥ ، مراصد الاطلاع ٣ / ١٢٨٠) .

(٢٠٢) = هو محمدُ بنُ كثير أبو عبد الله البصري العبدي ، المتوفى سنة ٢٢٣هـ .
مصادر ترجمته : طبقات ابن سعد ٧ / ٣٠٥ ، التاريخ الكبير ١ / ٢١٨ ، التاريخ الصغير ٢ / ٣٤٩ ، الجرح والتعديل ٨ / ٧٠ ، تهذيب الكمال خ ١٢٦١ ، سير أعلام النبلاء ١٠ / ٣٨٣ ، ميزان الاعتدال ٤ / ١٨ ، الكاشف ٣ / ٩١ العبر ١ / ٣٨٨ ، المغني في الضعفاء ٢ / ٦٢٧ ، تهذيب التهذيب ٩ / ٤١٦ ، الخلاصة للخزرجي ٣٥٧ .

(٣) في (ب) وغيرها .

(٢٠٣) = لم أجد ترجمته .

(٢٠٤) = لم أجد ترجمته .

١٣٣ ـ حدثنا أحمدُ بنُ محمد الزاهدُ بنيسابور ، حدثنا أبو نُعيم عبدُ الملك ابنُ محمد بن عدي ، حدثنا أبو الوليد محمد بن أحمد بنِ برد الأنطاكي ، حدثنا محمد بنُ كثير ، حدثنا سفيانُ الثوري عن أبي حازم عَن سهل بنِ سعد قال : جَاء رجلٌ إلى رسول الله ﷺ فقال : يارسولَ اللهِ دُلَّني عَلى عَملٍ إذا أنا عَمِلْتُهُ أحبَّني اللهُ ، وأحبني النَّاسُ ؟

فقال صلى الله عليه وسلم : « ازهدْ في الدُّنيا يُحبُّك اللهُ ، وازْهَد فيمَا في أيْدِي الناس يُحبُّك النـاسُ » لم يَرْوِهِ عن سفيانَ غيرُ محمد بنِ كثير الشامي . وخَالِد بنُ عَمْرو الأموي (١) .

---

(١) ضعيفٌ بهذا السند ، أخْرجهُ ابنُ ماجه في كتابِ الزُّهد ٢ / ١٣٧٣ « بابُ الزهد في الدُّنيا » والعُقيليُّ في الضعفاء ٢ / ١١ ، وابنُ أبي حاتم في العلل ٢ / ١٠٧ ، وابْنُ عدي في الكامل ٣ / ١٠٢ ، وأبو نعيم في الحلية ٣ / ٢٥٣ ، وفي أخبار أصبهان ٢ / ٢٤٤ ـ ٢٤٥ ، وابنُ حبان في روضة العقلاء ص ١٤١ ، والطبراني في المعجم الكبير (٥٩٧٢) والحاكم في المستدرك ٤ / ٣١٣ ، والقضاعيُّ في مسندِ الشهاب ١ / ٣٧٣ مِنْ طريق خالد بن عمرو الأموي عن سفيان الثوري بهذا السند .

وذكر ابْنُ أبي حَاتم أنه سأل أباهُ عَنْ هذا الحديث : فقال : هذا حديثٌ بَاطِلٌ ، يعني بهذا الإسناد . يُشيرُ إلى أنه لا أصل له عن محمد بن كثير عن سفيان .

وقال العقيلي : « ليس له أصلٌ مِنْ حديث سفيان الثوري ، قال : « وقد تابع خالداً عليه محمدُ ابن كثير الصنعاني ، ولعلَّه أخذه عَنْه ، ودلَّسه ، لأنَّ المشهور به خَالدُ هذا » .

وقال البُوصَيْري في زوائدِ ابن ماجه : « في إسْناده خَالدُ بنُ عَمرو ، وهو ضعيفٌ ، متفق على ضعفه ، واتهم بالوضع » .

وأروده النوويُّ في الأربعين النووية ، وهو الحديث الحادي والثلاثون مِنْهُ ، وقال : « حديثٌ حسنٌ ، رواه ابنُ ماجه وغيرهُ بأسانيدَ حَسَنةٍ » .!!

واعترضه في ذلك ابنُ رجب في جامع العلوم والحكم ٢٥٢ ـ ٢٦٥ فقال : « وفي ذلك نظرٌ !! ـ يعني في قوله : « حديثٌ حسنٌ » فإنَّ خالدَ بن عمرو القرشي الأموي قال فيه الإمامُ أحمد : منكر الحديث . وقال مرةً : ليس بثقةٍ ، يَروي أحاديث بواطيل .

وقال ابنُ معين : ليس حديثهُ بشيءٍ . وقال مرة : كان كذاباً يكذبُ ، حدَّث عن شُعْبةَ أحاديث مَوْضُوعةً . =

حدثنا أحمدُ بنُ محمد الزاهد بنيسابور ، حدثنا عبد الملك بن عدي الجرجاني ، حدثنا يوسفُ بنُ سعيد بن مسلَّم المَصِّيصي . حدثنا خَالِد بنُ عَمْرو الأموي ، حدثنا سَفْيانُ الثوري ، بإسْنَادِهِ مِثْله .

(٢٠٥) = / أبو أسامة عَبْدُ اللهِ بنُ أسامَةَ الحَلبي :

صَاحِب غَرائِب !!

رَوى عنهُ ابنُ صَاعِد [١] ، وأقرانُهُ ، وأبو نُعيمٍ الجرجاني [٢] ، وآخِرُ مَنْ رَوى عَنْهُ الطَّبراني [٣] ،وهو ثِقَةٌ .

١٣٤ - حدثنا أحْمدُ بنُ محمد الزاهدُ ، وعثمانُ بنُ إسماعيلَ قالا : حدثنا عبدُ الملك بنُ عدي ، حدثنا أبو أُسامةَ الحَلبي ، حدثنا مُبشِّرُ بنُ عُبيد ، حدثنا نَوْفلُ بنُ فُرات قال : ذُكِرَ عِنْدَ عُمَر بن عبد العزيز (**رَفْعُ اليَدَيْنِ في الصَّلاةِ**) فقال عُمَرُ : أترونَ أنَّ سالماً لَمْ يَحْفَظْ عَنْ أبيهِ ؟! أترونَ أنَّ أبَاهُ لَمْ

= وقال البخاري ، وأبو زرعة : منكر الحديث . وقال أبو حاتم : مَتْروكُ الحديثِ ضَعيفٌ .
ونسبهُ صالحُ بن محمد ، وابنُ عدي إلى وضع الحديث . قال : وتناقض ابنُ حبان في أمره ، فذكره في كتاب الثقات ، وذكره في كتاب الضعفاء وقال : « كان يَنْفرِد عَنِ الثقات بالموضوعات ، لايحل الاحتجاج بخبره » اهـ .
وأورده الذهبي في الميزان ١ / ٦٣٥ في منكراته وقال : تابعه محمدُ بن كثير الصنعاني عن سفيان .

(٢٠٥) = لم أقف له على ترجمةٍ عند غير المصنِّف .

(١) هو أبو محمد يحيى بنُ محمد بن صاعِد ، سيأتي برقم ٣٣٢ .

(٢) هو عبدُ الملك بن محمد بن عدي الجرجاني سيأتي برقم ٦٨٣ .

(٣) هو الحافظُ الكبير سليمانُ بن أحمدَ بن أيوب اللخمي أبو القاسِم الطبراني صَاحِبُ المعاجِم الثلاثة .
ولد في صفر سنة ٢٦٠هـ ، ومات في ذي القعدة سنة ٣٦٠هـ .
ترجمته : سير أعلام النبلاء ١٦ / ١١٩ - ١٣٠ ، أخبار أصبهان ١ / ٣٣٥ طبقات الحنابلة ٢ / ٤٩ ، الأنساب ٨ / ١٩٩ ، تذكرة الحفاظ ٣ / ٩١٢ .

يَحْفظْ عن رسولِ اللهِ ﷺ [١] ؟!

(٢٠٦) = / أحمدُ بنُ أبي الحَواري الزَّاهِدُ :

ثِقَةٌ . كبيرٌ في العِبَادَةِ والمحل .

روى عنهُ مثلُ أبي حاتم الرازي ، والعَبَّاسُ بنُ حمزةَ النيسابوري ، وهو مِنْ

---

(١) ضعيفٌ جداً بهذا السَّند ، فيه مُبشِّرُ بنُ عُبيد الحِمْصي ، أبو حفص . مُتَّهمٌ بالوَضْعِ ، قال الحافظ ابن حجر : « متروكٌ ، ورماهُ أحمدُ بالوضع » (التقريب ٢ / ٢٢٨) وأطال ابنُ عدي ترجمته في الكامل ٦ / ٢٤١١ ـ ٢٤١٤ وانظر الميزان ٣ / ٤٣٣ ـ ٤٣٤ .

والحديث ثابتٌ مِنْ وجه آخر ، فقد أخرجه البخاري في الأذان ١ / ١٧٩ ، باب رفع اليدين في الصلاة ، ومسلمٌ في الصلاة ١ / ١٠٥ « باب استحباب رفع اليدين حذو المنكبين » عن ابن شهاب الزهري ، عَنْ سالم عن أبيه « رأيت رسول الله ﷺ إذا قام في الصلاة رفع يديه حتى يكونا حذو منكَبيْه ، وكان يَفْعلُ ذلك حين يكبرُ للرُّكوع ، ويفعلُ ذَلك إذا رفع رأْسَهُ من الرُّكوع ، وكان يَقُولُ : سمع اللهُ لمنْ حَمدَهُ ولا يفعلُ ذلك في السجود » . (واللفظ للبخاري) .

(٢٠٦) = هو أحمدُ بنُ عبد الله بن ميمون بن أبي الحواري الإمام الحافظُ أبو الحسن الدمشقي ، المتوفى سنة ٢٤٦هـ .

مصادر ترجمته : الجرح والتعديل ٢ / ٤٧ ، طبقات الصوفية ٩٨ ـ ١٠٢ ، حلية الأولياء ١٠ / ٥ ـ ٣٣ ، طبقات الحنابلة ١ / ٧٨ ، تهذيب الكمال خ ٢٨ ـ ٢٩ ، تَذْهيب التهذيب ١ / ١٦ / ١ ، العبر ١ / ٤٤٦ ، سير أعلام النبلاء ١٢ / ٨٥ ، تهذيب التهذيب ١ / ٤٩ ، الخلاصة للخزرجي ٧ ـ ٨ .

تَلامذَةِ أبي سُلَيمانَ الدَّاراني [١] في الزُّهْدِ والعِبَادَةِ ، ومروانُ بنُ محمد [٢] . وعُمِّر حتَّى أدْرَكَهُ المتأخرونَ . آخِرُ مَنْ يَروي عنه بالرَّي إبْراهِيمُ بنُ يوسفَ الهِسِنْجَاني. وبخراسان الحسينُ بنُ عبد اللهِ بنِ شاكر السمرقندي وبالشام ابنُ خُرَيِّم . ومحمد بنُ الفَيْضِ .

سمعتُ عليَ بنَ عمر الفقيهَ يقولُ : سَمعتُ عبدَ الرحمنِ بنَ أبي حاتم الرازي يقول : سمعتُ عبدَ الله بنَ هلالِ الإسكندراني يقولُ : سمعتُ أحمدَ بن أبي الحواري يقول : كنتُ مع أبي سليمانَ الدَّاراني في المحل[٣] فَتَلَهَّفْتُ يوماً فنظر إليَّ وقال : مَا هَذَا ؟! قلتُ : قد ظَهَر بي منذ أيامٍ . فقال : احذَرْ هذا لو كانَ فيه خيرٌ لما أظْهَرهُ اللهُ فيكَ !!

(٢٠٧) = / أبو زرعةَ عبدُ الرحمن بنُ عَمْرو الدمشقي :

(١) بفتح الدال المهملة ، وسكون الألفين بينهما راءٌ مفتوحةٌ ، نسبةٌ إلى داريا ، قريةٌ من قرى دمشق ، والمنسوب إليها هو أبو سليمان عَبْدُ الرحمن بنُ أحمد ، وقيل ، ابنُ عطية ، وقيل غيرُ ذلك. ولد في حدود الأربعين ومائة ، ومات سنة ٢١٥هـ وقيل سنة ٢٠٥هـ .
ترجمته : الجرح والتعديل ٥ / ٢١٤ ، تاريخ داريا للقاضي عبد الجبار الخولاني ص ٥١ ، حلية الأولياء ٩ / ٢٥٤ ، تاريخ بغداد ١٠ / ٢٤٨ ، سير أعلام النبلاء ١٠ / ١٨٢ ـ ١٨٦ ، العبر ١ / ٣٤٧ ، شذرات الذهب ٢ / ١٣ .

(٢) هو مروان بنُ محمد بن حسان أبو بكر ، ويقال أبو عبد الرحمن ، الأسدي الدمشقي ، الإمام القدوةُ ، المتوفى سنة ٢١٠هـ .
ترجمته : تاريخ ابن معين ٢ / ٥٥٦ ، التاريخ الكبير ٧ / ٣٧٣ ، الصغير ٢ / ٣١٧ ، الجرح والتعديل ٨ / ٣٧٥ ، سير أعلام النبلاء ٩ / ٥١٠ ـ ٥١٢ .

(٣) كذا في الأصل ، لعله : المحلة ـ بفتح الميم والحاء المهملة ، وهي بلدة معروفة بمصر ، في عدة مواضع. (انظر معجم البلدان ٢ / ٢٠٦ ، مراصد الاطلاع ٦ / ١٢٣٦) .

(٢٠٧) = هو الإمام الحافظُ عبد الرحمن بن عبد الله بن صفوان الدمشقي ، أبو عمرو النَّصري ـ بالنون ـ أبو زرعة ، صاحب تاريخ دمشق .
كانت ولادته قبل المائتين . مات سنة ٢٨١هـ . =

من الحُفاظِّ الثقاتِ [١] .

سمعَ أحمدَ بنَ خالد الوهبي عن محمد بنِ إسحاقَ وسَمِعَ الموطأ من عبيدِ بن جُنَاد عن مالك . وسمع محمد بنَ بكار وأقرانَهُمْ .

رَوى عنه ابنُ صاعِد ، وأبو عَروبة الحَراني [٢] ، وعبدُ اللهِ بنُ أبي داود ، وعبدُ الرحمنِ بنُ أبي حَاتِم ، وآخِرُ مَنْ رَوى عنْهُ الطبرانيُّ [٣] نزيلُ أصبهانَ .

= **مصادر ترجمته** : الجرح والتعديل ٥ / ٢٦٧ ، طبقات الحنابلة ١ / ٢٠٥ ـ ٢٠٦ ، تاريخ ابن عساكر خ ١٠ / ٣٢ / ب ، ٣٣ / ب ، سير أعلام النبلاء ١٣ / ٣١١ ، تذكرة الحفاظ ٢ / ٦٢٤ ، العبر ٢ / ٦٥ ـ ٦٦ ، الكاشف ٢ / ١٧٨ ، تهذيب التهذيب ٦ / ٢٣٦ ، طبقات الحفاظ ص ٢٦٦ ، النجوم الزاهرة ٣ / ٨٧ ، شذرات الذهب ٢ / ١٧٧ ، الخلاصة للخزرجي ١٩٦ .

(١) في تهذيب التهذيب ٦ / ٢٣٧ « ..... الأثبات » .

(٢) هو الحسين بنُ محمد بن مودود الحراني . تقدم برقم (١٨٩) .

(٣) هو سليمان بن أحمد بن أيوب . تقدم في ص ٤٨٠ .

[البصرة] (☆)

(٢٠٨) = / هَاشِمُ بنُ مَرْثَد الطبراني :

ثِقَةٌ ، لكنَّهُ صَاحِبُ غَرائِبَ .

وابنُهُ سعيدُ بنُ هاشم (١) : ثِقةٌ ، وهو آخِر مَنْ روى عن دُحَيم (٢) بالشام . حدثنا عنه محمد بنُ الحسنِ بنِ الفتح . ورَضِيَهُ الحُفَّاظُ الذين لَقَوْهُ مثلُ عبدِ اللهِ ابن عَدي ، وأبي علي الحافِظِ .

حدَّثني أحمدُ بنُ محمد بنِ الحسين الحَافِظُ ، حدثنا عبدُ الله بنُ علي بن طَرْخَانَ البلْخي ، حدثنا إسماعيلُ بنُ بشْر ، حدثنا مكيُّ بنُ إبراهيمَ عَنْ عَبد رَبه بن أبي رَاشدٍ (٣) قال : قمتُ بمكَّةَ على حَلقَةِ عبدِ اللهِ بن عمَر بنِ الخطاب وهو يُسئَلُ عن الفتاوى ويُجيبُهُمْ ، فقال لي : مِنْ أيْنَ أنتَ ؟ قلتُ : مِنْ أهلِ البَصْرَة . قال : أهلُ البَصْرةِ خيرٌ مِنْ أهْلِ الكُوفَةِ .

١٣٥ ـ حدثنا أحمدُ بنُ علي بن صالح المُقْرئُ ، حدثنا يوسفُ بنُ عاصم الرازي ، حدثنا شَيْبَانُ بنُ فَرُّوخ الأيلي (٤) ، حدثنا جريرُ بنُ حازم عن الحسن قال : سَمِعْتُ عبدَ الرحمنِ بنَ سَمُرةَ يَقولُ : **قال لي رسولُ الله ﷺ**

(☆) من هامش الأصل (أ) بخط كبير .

(٢٠٨) = ذكره الذهبي في ميزان الاعتدال ٤ / ٢٩٠ ، والمغني ٢ / ٧٠٧ وقال : قال ابنُ حبان : « ليس بشيء » (وانظر لسان الميزان ٦ / ١٨٥) .

(١) لم أجد ترجمته .

(٢) بضم الدال المهملة (مصغراً) هو عبد الرحمن بن إبراهيم . تقدم برقم (١٨٧) .

(٣) هو عبد ربه بن أبي راشد اليشكري ، ذكره ابنُ أبي حاتم في الجرح والتعديل ٦ / ٤١ ، وابنُ شاهين في الثقات رقم ٩٢١ .

(٤) بفتح الألف وسكون الياء التحتانية وفي آخرها لام . نسبةً إلى بَلْدةٍ على ساحل بحر القُلْزم مما يلي ديار مِصْرَ . (اللباب ١ / ٧٩) .

« يـاعبـدَ الرحمنِ لاتَسْـأَلِ الإمَـارةَ فـإنَّـكَ إن أوتِيتَهـا عَنْ غير مَسـأَلَـةٍ أُعِنْتَ عَلَيْها ، وإنْ أُوتِيتَها عَنْ مَسـأَلـةٍ وُكلتَ إلَيْهـا . وإذا حَلفْتَ على يَمين فرأيتَ غَيْرَهَا خيْراً منها فَأتِ الَّذِي هو خيرٌ وكفِّرْ عَنْ يَمِينِكَ » (١) .

حدثنا عبدُ اللهِ بنُ محمد الحَافِظُ ، وأحمدُ بن علي الفقيهُ ، وعُبيد اللهِ بنُ محمد قـالـوا : حـدثنـا أحمـدُ بنُ يحيى الأَدمي (٢) ، حـدثنـا محمـد بنُ أبي العَـوامِ الرِّيَاحي (٣) ، حدثنا عبدُ العزيزِ بنُ أبانَ ، حدثنـا سفيـانُ الثوري عن أيوبَ عن محمد بنِ سيرين عَن ابن عمر قال : **قال رسولُ اللهِ ﷺ : « مَنْ مسَّ فَرْجَهُ فَلْيتوَضأْ »** (٤) .

هَـذا مُنكَرٌ بهـذا الإسْنَـادِ ، لايَصِحُّ مِنْ حَـديثِ أيُّـوبَ ، ولا من حـديثِ سفيانَ ، والحَمْلُ فيه على عبد العزيز بن أبان الكوفي فإنَّهُمْ ضَعَّفُوهُ (٥) .

١٣٦ ـ حـدثنـا محمـد بنُ علي القـاضي ، حـدثنـا عليُّ بنُ إبراهيمَ بنِ سلمـةَ وسليمانُ بنُ يزيدَ قالا : حـدثنـا أبو حـاتم الرازي ، حـدثنـا محمـد بن عبـد الله الأنصاري ، حدثنا هِشَامُ بنُ حسـانَ عن محمـد بن سيرين عن عبيـدةَ السَّلْماني : عن علي بن أبي طـالب قـال : لَمَّـا كان يومُ الأحزاب شغلونـا عن الصَّلاةِ حتى

---

(١) متفقٌ عليه . أخرجه البخاري في الأحكام ٨ / ١٠٦ « بابُ من لم يسأل الإمارة أعانه الله » ومسلم في الإمـارة ٣ / ١٤٥٦ « بـابُ النَّهي عن طلب الإمـارةِ والحِرصِ عَلَيْهـا » من طريق حجـاج بنِ المِنْهال ، حدثنا جريرُ بنُ حَازِم ، عن الحسَنِ بهذا السندِ .

(٢) بفتح الألف والدال المهملة وفي آخرها الميم ، نسبةً إلى بيع الأُدم كما في اللباب ١ / ٢٩ .

(٣) بكسر الراء وفتح الياء (اللباب ١ / ٤٨٣) .

(٤) ضعيف بهذا السند لضعف عبد العزيز بن أبان ، وقد تقدم تخريجهُ بوجه آخر برقم (١٢٧) .

(٥) ضعفه ابنُ معين ، وقال البخاري : تركُوهُ .

وقال يعقوبُ بنُ شيبةَ : هو عند أصْحـابِنا متروكٌ ، كثيرُ الخطـأ ، وقـال ابنُ حزم : متفقٌ على ضَعْفِهِ ، وقال الحافِظُ : متروكٌ ، وكذبه ابنُ معين وغيرُهُ . (التقريب ١ / ٥٠٨) .

ترجمته : في الكامل لابن عدي ٥ / ١٩٢٦ ـ ١٩٢٧ ، تهذيب التهذيب ٦ / ٣٢٩ .

كادَت الشَّمسُ أنْ تَغرُبَ **فقال رسول الله ﷺ : « شَغلونا عن صَلاةِ [١] الوُسْطَى ، صلاة العَصرِ ملأ اللهُ قبورَهمْ وبيوتَهمْ ناراً »** .

أخرجهُ البخاري [٢] عن محمد بن المُثنَّى عن الأنصاري ، وفاتهُ بالعالي عن الأنصاري [٣] .ورواهُ في موضِع [٤] آخرَ عَنْ عبد اللهِ بنِ محمد عن يزيدَ بنِ هارونَ عن هشام .

١٣٧ - حدثنا محمد بنُ الحسنِ بنِ الفتح الصفارُ ،حدثنا عبدُ الله بنُ سليمانَ ابن الأشعث السِّجِسْتاني [٥] ، حدثنا أحمدُ بنُ صالح المصري ، حدثنا حَرَميُّ بنُ عُمَارةَ ، حدثنا شعبةُ عن قتادةَ عن أنس **أنَّ رسولَ الله ﷺ قال : « مَنْ كَذَب عليَّ مُتعمِّداً فَلْيتبوأ مَقْعَدَهُ مِنَ النَّارِ »** [٦] .

---

(١) في (ب) « عن الصلاة » بأل .

(٢) في كتاب الجهاد ٣ / ٢٣٣ عن إبراهيم بن موسى أخبرنا عيسى حدثنا هشامٌ عن محمد عن عبيدةَ عن علي مرفوعاً .
وأخرجه أيضاً في كتاب المغازي ٥ / ٤٨ عن إسحاق حدثنا روحٌ حدثنا هشام عن محمد عن عبيدةَ عن علي مرفوعاً .

(٣) هو محمد بن عبد الله الأنصاري ، (مقبول) (التقريب ١ / ٤٤٧) .

(٤) في كتاب التفسير ٥ / ١٦٢ قال : « حدثني عبد الله بن محمد حدثنا يزيد أخبرنا هشامٌ عن محمد عن عبيدةَ عن علي (مرفوعاً) (وانظر فتح الباري ٨ / ١٩٥) .

(٥) بكسر السين المهملة والجيم وسكون السين الثانية نسبة إلى سجستان بلاد معروفة. (اللباب ١ / ٥٣٣) .

(٦) متفق عليه ، أخرجه البخاري في كتاب العلم ١ / ٣٥ (باب إثمٌ من كذب على النبي ﷺ) من طريق عبد الوارث .
وأخرجه مسلم في المقدمة ١ / ٦٦ (باب تغليظ الكذب على رسول الله ﷺ) منْ طريق ابن عُلَيَّةَ كلاهُما عن عبد العزيز بن صهيب عن أنس بن مالك أنه قال : ليمنَعُني أنْ أحدِّثكُم حديثاً كثيراً أن رسول الله ﷺ قال مَنْ تَعمَّد عليَّ كَذِباً فليتبوأ مَقْعَدهُ مِنَ النارِ .
وهو من الأحاديث المتواترة حتى قيل : رواه ثمانيةٌ وتسعون صحابياً منهم العشرةُ . ولايُعرفُ ذلك في غيره » اهـ . =

لم يَرْوِهِ أحدٌ مِنْ أصحابِ شعبةَ عن قتادةَ غير حَرمي [١] ، وهو ثِقَةٌ يُحْتَجُّ بِحَديثِهِ ، وتابع أحمدَ بنَ صالح على روايتِهِ عن شعبة عُبيدُ اللهِ بنُ عُمرَ القَواريري الحَافِظُ . والباقونَ عن شُعْبَةَ عَن عبدِ العزيز بن صُهيَب ، وحُميد عَنْ أنس .

١٣٨ ـ سمعتُ أحمدَ بنَ محمد الزاهدَ بنيسابورَ يقول : سمعتُ محمد بن إسحاقَ الثقفي يقولُ : سمعتُ عبدَ اللهِ بنَ سعيد يقول : سمعتُ يحيى بنَ سعيد يقولُ سمعتُ شعبةَ يقولُ : كنتُ أنظُرُ إلى فَم قَتادَةَ وَلَمْ أتغافَلْ إلا في حديثٍ خَشِيتُ أنْ يفْسِدَهُ عليَّ [٢] وهو ما قال لي عَنْ أنس **أنَّ النبيَّ ﷺ قال : « سَوُّوا صُفوفَكُمْ فإنَّ تَسْوِيَةَ الصُّفُوفِ مِنْ تَمامِ الصَّلاةِ »** [٣] .

سمعتُ محمد بنَ عبدِ الواحدِ الحَافِظَ يقولُ : سَمِعْتُ الحسينَ بن أحمدَ الرازي يقولُ سَمِعْتُ أحمدَ بنَ جعفر الجَمَّال [٤] ، يقولُ سمعتُ أحمدَ بنَ أبي سُرَيْحٍ [٥] الرازي يقولُ سَمِعْتُ الشافعيَّ يقولُ : أتعجَّبُ مِنْ سفيانَ الثوري يَرْوِي الحَديثَ عن الثِّقاتِ ثم لاَ يَعْمَلُ به !!

سَمِعْتُ عبدَ الصَّمدِ بنَ أحمدَ الحَافِظَ بالري يقولُ : سمعتُ أحمدَ بن كامل

= انظر (فتح الباري ١ / ٢٠٠) ط ، كشف الخفاء ٢ / ١٧٥ .

(١) هو ابنُ عمارة ابن أبي حفصة ، أبو روح البصري المتوفى سنة ٢٠١ هـ ، قال الحافظُ : صدوقٌ ، يهمُ. (تهذيب التهذيب ٢ / ٢٣٢ ، تقريب التهذيب ١ / ١٥٩) .

(٢) انظر الجرح والتعديل ١ / ١٦٩ ـ ١٧٠ ، ٤ / ٣٧٠ ، الكفاية في قوانين الرواية ص ٥١٧ .

(٣) متفق عليه . أخرجه البخاري في الأذان ١ / ١٧٧ ، ومسْلِمٌ في الصلاة ١ / ٣٢٤ كلاهما من طريق شُعْبة عن قتادةَ عن أنس مرفوعاً .

(٤) بالجيم وتشديد الميم انظر المشتبه للذهبي ١ / ١٧١ ووقع في الأصل (بالحاء المهملة) .

(٥) بضم السين المهملة وفتح الراء (التقريب ١ / ١٥) .

يقول : سمعتُ أبا العيْناء [١] يقول : سألتُ أبا زيد الأنصاري النَّحْوي [٢] عن شُعْبةَ ؟ فقال : يابُنيَّ وهلِ العلماءُ إلاَّ شُعبةٌ مِنْ شُعْبَةَ ؟! [٣] .

سَمِعْتُ أحمدَ بنَ محمد الزاهدَ بنيسابور يقول : سَمِعْت أبا حامد الشرقي يقولُ : سمعتُ عبدَ الرحمن بن بِشْر بن الحكم يقولُ : سألتُ يحيى بنَ سعيد القطان عن حديث شُعْبةَ ، عن منصور ، عن رُبْعي ، عن حُذَيفةَ **عن النبي** ﷺ **مَنْ كَذَبَ عليَّ** .... فحدَّثني به [٤] . فقالَ : ياغلامُ أرَاكَ حَريصاً على حديثِ شُعبةَ ، فعليك ببهز بنِ أسد فإنَّهُ ثِقَةٌ [٥] . خُذْ منه كتابَ شُعبةَ وأسْمِعْهُ مِنهُ . ولم أكنْ أعرفُ بهزَ بن أسد قَبْل ذلك .

(٢٠٩) = / عَبَّادُ بنُ عَباد المُهَلَّبي :

له نُسْخةُ كتابِ شُعبةَ ، وَيُقدَّمُ في الجَلالَةِ على جميعِ تَلامِذَةِ شُعْبة . وابنُهُ .

---

(١) تقدمت ترجمته في الجزء الأول ص ٢٤٢ .

(٢) هو الإمام الحافظُ سعيد بن أوس بن ثابت أبو زيد الأنصاري النحوي ، البصري المتوفى سنة ٢١٤هـ .

ترجمته : التاريخ الكبير ٣ / ٤٥٥ ، الجرح والتعديل ٤ / ٤ ، تاريخ بغداد ٩ / ٧٧ ، سير أعلام النبلاء ٩ / ٤٩٤ ، العبر ١ / ٣٦٧ ، ميزان الاعتدال ٢ / ١٢٦ ، تهذيب التهذيب ٤ / ٣ .

(٣) تذكرة الحفاظ ٢ / ١٩٧ ، سير أعلام النبلاء ٧ / ٢١٢ وشعبة قد تقدمت ترجمته في صفحة ٣٩٦ .

(٤) تقدم تخريجه قريباً برقم ١٣٧ .

(٥) هو بهزُ بنُ أسدٍ أبو الأسود البصري الإمامُ الحافظُ المتوفى سنة ١٩٧هـ .

ترجمته : طبقات ابن سعد ٧ / ٢٩٨ ، التاريخ الكبير ٢ / ١٤٣ ، الجرح والتعديل ٢ / ٤٣١ ، تذكرة الحفاظ ١ / ١٤١ ، سير أعلام النبلاء ٩ / ١٩٢ .

(٢٠٩) = هو عَبَّادُ بنُ عبادِ بن حبيبِ ، ابن الأميرِ المُهلَّبِ بن أبي صُفْرة البصري ، المتوفى سنة ١٧٩ هـ أو بعدها .

مصادر ترجمته : التاريخ الكبير ٦ / ٤٠ ، التاريخ الصغير ٢ / ٢١٩ ، مشاهير علماء الأمصار ١٦١ ، تذكرة الحفاظ ١ / ٢٦١ ، سير أعلام النبلاء ٨ / ٢٩٤ ، ميزان الاعتدال ٢ / ٣٦٧ الكاشف ٢ / ٦١ ، المغني ١ / ٣٢١ ، تهذيب التهذيب ٥ / ٩٥ ، الخلاصة للخزرجي ١٨٦ .

(٢١٠) = / محمَّد بنُ عبادٍ :

صَاحِبُ غَرائبَ عَنْ أَبيهِ عَنْ جَدِّهِ . سَمِعَ مِنْهُ الكِبَارُ البَغَويُّ وابْنُ أبي داودَ ، وابْنُ صَاعِد ، ومشايخُ بَغْدادَ الحُفَّاظُ . وآخِرُ مَنْ روى عَنْه أبو عبد اللهِ المحامِليُّ .

(٢١١) = / مُعَاذُ بنُ مُعاذِ العَنْبَرِي :

لهُ نُسْخَةٌ عَنْ شُعْبَةَ ، متفقٌ عليه ، كَتبَ عنهُ الكِبَارُ . وَيروى عَنْه تلكَ النُّسْخَةَ ابنه عُبيدُ اللهِ . وابنُهُ عُبيدُ اللهِ عَنْ أبيهِ مُخرَّجٌ في الصَّحِيحَين . وَسِبْطَاهُ : أبو المثنى معاذُ بنُ المثنى بنِ معاذٍ (١) والحسنُ بنُ المثنى مَشْهورانِ ثِقَتانِ .

حدَّثني أحمدُ بنُ محمد بن الحسين الحَافِظُ ، حدثنا محمدُ بنُ قازِن (٢) ، حَدَّثنا أبُو حاتِم محمد بنُ إدريسَ قال : سألتُ سَعْدَ بنَ شُعبةَ عن عَمرو بنِ حَكَّام ؟ فقال : كان جارنا ، وكان أبي يَخُصُّهُ .

---

(٢١٠) = أثنى عليه الخطيب ، وقال : « كان شَيْخاً كَريماً ، وحَكَى عَنْ مكَارِمِه أشْيَاءَ ، كثيرةً ، إلا أنه لم يكن بَصيراً بالحديث ، كثير التَّصْحِيف ، مات سنة ٢١٦هـ .

مصادر ترجمته : تاريخ بغداد ٢ / ٣٧١ ـ ٣٧٣ ، ميزان الاعتدال ٣ / ٥٨٩ ، لسان الميزان ٥ / ٢١٤ .

(٢١١) = هو معاذُ بن معاذ بنِ نَصْر بن حسانِ العنبري ، المتوفى سنة ١٩٦هـ .

مصادر ترجمته : تاريخ ابن معين ٢ / ٥٧٢ ، طبقات ابن سعد ٧ / ٢٩٣ ، التاريخ الكبير ٧ / ٣٦٥ ، التاريخ الصغير ٢ / ٢٧٨ ، الجرح والتعديل ٨ / ٢٤٨ ، تاريخ بغداد ١٣ / ١٣١ ، سير أعلام النبلاء ٩ / ٥٤ ، تذكرة الحفاظ ١ / ٣٢٤ ، العبر ١ / ٣٢٠ ، الكاشف ٣ / ١٥٤ ، تهذيب التهذيب ١٠ / ٩٤ ، الخلاصة للخزرجي ٢٣٥ .

(١) تأتي ترجمته برقم ٢٣٨ مِنْ هذا الجزء .

(٢) بكسر الزاي وستأتي ترجمته في الجزء السادس برقم ٤٥٧ .

(٢١٢) = / عَمْرو بنُ حَكَّامٍ :

ضَعَّفُوهُ .

١٣٩ ـ لحديث يتفردُ بـه عن شعبـة عَن علي بن زيـد عن أبي المُتوكِّل عن أبي سعيد **أن النبيَّ ﷺ أُهدِيَ له جَرَّةٌ مِنَ الزَّنجبيل فأَعْطى أصْحَابَهُ مِنْ ذلِكَ وأعْطاني مِنهُ قِطْعَةً** (١) .

لَمْ يُتابِعْـهُ عليـه أحَـدٌ ، وسُئِلَ يحيى بنُ معين عَنْـهُ ؟ فقـال : الزَّنْجبيلي ،!! الزَّنْجبيلي !! كأَنهُ ضعَّفَهُ . وهو مَعْروفٌ .

---

(٢١٢) = هو عَمرو بن حكَّام أبو عثمانِ البصري .

ضعفه أحمدُ بنُ حنبل . قال عبدُ الله بن أحمد : سألتُ أبي عنه ، فقال : « الزَّنجبيلي ، كان يروي عن شعبة نحو أربعة آلاف حديثٌ تُرِكَ حَدِيثُه » .

وقال البخاري : ليس بالقوي عندهم ، ضعَّفه عليٌّ .

وقال النسائي : متروكُ الحديث .

وقال ابن حبان : كان ممَّن يُنْفردُ عن الثقات ممَّا لايُشبهُ حديثَ الأثباتِ ، لايُحتجُّ به إذا انفرد .

وقال ابن عدي : عامَّةُ مايرويه عَمْرو بن حكام غيرُ مُتابع عليه ، إلا أنَّهُ مع ضَعفه يُكتبُ حَديثُهُ .

مصادر ترجمته : التاريخ الكبير ٦ / ٣٢٤ ، التاريخ الصغير ٢ / ٣٣٥ ، الضعفاء لأبي زرعة الرازي ص ٦٤١ ، الضعفاء والمتروكين للنسائي رقم ٤٧٢ ، الضعفاء للعقيلي ٣ / ٢٦٧ ، المجروحين لابن حبان ٢ / ٨٠ ، الكامل في الضعفاء لابن عدي ٥ / ١٧٨٦ ـ ١٧٨٨ ، ميزان الاعتدال ٣ / ٢٥٤ ، المغني في الضعفاء ٢ / ٤٨٢ ، لسان الميزان ٤ / ٣٦٠ .

(١) الحديث أخرجه العقيليُّ في الضُّعفاء الكبير ٣ / ١٦٧ ، وابنُ حبان في المجروحين ٢ / ٨٠ ، وابن عدي في الكامل للضعفاء ٥ / ١٧٨٧ ، والحاكم في المستَدرك في كتابِ الأطْعِمَة ٤ / ١٣٥ كلُّهُمْ من طريق عَمْرو بن حكَّام ، عن علي بن زيد بهذا السَّند .

وذكرهُ الذهبي في الميزان ٣ / ٢٥٤ ، في منكرات عَمْرو بن حَكَّام ، وقال : « ..... هذا مُنْكرٌ من وجوه » .

سَمِعتُ عبدَ اللهِ بنَ محمد الحافظَ يقولُ : سمعتُ إسماعيلَ بنَ محمد النحوي يقولُ : سمعتُ عباساً الدُّوري يقولُ : سمعتُ يحيى بنَ معين يقولُ :

كنَّا بالبصرةِ فَروى أبو داود [١] يَعْني حَديثاً عَنْ شُعْبةَ عن عبدِ اللهِ بنِ دينار فذكَرهُ . فَقيلَ : ليس هَذا مِنْ حَديثكَ إنَّما هذا مِنْ حَديثِ شبَابةَ عَنْ شُعْبةَ ! فقالَ : اتْركُوهُ ، اتْركُوه .!!

سمعتُ أحمدَ بنَ علي بنِ عُمر بن أبي رجاء يقولُ : سَمْعتُ عليَ بنَ مَهْرويهِ يقول سمعتُ علي بنَ سَهْلِ بن المُغيرةَ يقولُ : كُنَّا في جَنازةِ علي بن الجعْدِ [٢] وحَضَر يحيى بنُ معين فقال : لَمْ يكنِ ببَغْدادَ أثْبَتُ مِنْ هذا في حديثِ شُعْبَةَ. قُلْنا له: ولا شَبابَةُ ؟ فقال : (خَرَّبَ [٣] بيت أُمِّهِ لَوْ كانَ مِثْلَ شَبَابَةَ) . فقلْنا : ولا أبو النَّضْرِ ؟ فقال : ولا أبو النَّضْرِ .

فَتَعجَّبْنا مِنْ قوله : ولا أبو النضر [٤] .!!

---

(١) هو الطيالسيُّ سليمان بن داود . تأتي ترجمته برقم ٢٢٣ .

(٢) هو علي بن الجعدِ بن عُبيد البغدادي ، أبو الحسن الجوْهَريُّ المتوفَّى سنة ٢٣٠هـ .

ترجمته : طبقات ابن سعد ٧ / ٣٣٨ ، التاريخ الكبير ٦ / ٢٦٥ ، الجرح والتعديل ٦ / ١٧٨ ، تاريخ بغداد ١١ / ٣٦٠ ، تذكرة الحفاظ ١ / ٣٩٩ ، سير أعلام النبلاء ١٠ / ٤٥٩ ـ ٤٦٨ .

(٣) العبارةُ في تاريخ بغداد ١١ / ٣٦٥ « خرَّب الله بيت أمّه إن كان مثل شبَابة » ، وشبابة هو ابن سوار المدائني ، مولى بني فزارة ، قال الحافظُ بن حجر : « ثقةٌ ، حافظٌ ، رمي بالإرجاء ، من التاسعة . مات سنة أربع ، أو خمس أو ست ومائتين » (التقريب ١ / ٣٤٥) .

ترجمته : الثقات لابن شاهين ص ١١٤ ، ميزان الاعتدال ٢ / ٣٥٤ ، تهذيب التهذيب ٤ / ٤٠٠ .

(٤) هو هاشمُ بنُ القاسم بن مُسلم ، الليثي مولاهم ، البغدادي ، المتوفَّى سنة ٢٠٧هـ أو سنة ٢٠٥هـ ثقة ، ثبت . (التقريب ٢ / ٣١٤) .

ترجمته : التاريخ الكبير ٨ / ٢٣٥ ، التاريخ الصغير ٢ / ٣٠٣ ، الثقات للعجلي ص ٤٥٤ ، الكُنى للدولابي ٢ / ١٣٧ ، الاسْتغْنَاء لابن عبد البر ٢ / ٧٤٩ ، تذكرة الحفَّاظ ١ / ٣٥٩ ، الميزان ٤ / ٢٩٠ ، تهذيب التهذيب ١١ / ١٨١ .

١٤٠ ـ حَدَّثني جدِّي ومحمد بنُ سليمانَ الفامي قالا : حدثنا أحمدُ بنُ سَالِم الجوهري بالري ، حدثنا أحمدُ بنُ أبي خيثمة ، حدثنا أبو الجَوَّاب أحْوَصُ بْنُ جوَّاب[١] حدثنا عمَّارُ بنُ رُزيق[٢] ، حدثنا الأَعْمشُ عن شعبةَ عن ثابت البناني عن أنس بنِ مالك **أنَّ النبي ﷺ كان لا يَجْهَرُ ببسْمِ اللهِ الرَّحْمن الرحيم**[٣] .

١٤١ ـ حدثنا محمد بنُ سليمانَ بنِ يزيد الفامي مِنْ أصل كتابهِ بخط أبيهِ ، حدثنا عَبْدُ الله بنُ محمد بنِ خالدِ الرازي قاضي قزوينَ سنةَ إحْدَى عشرةَ وثلاثمائةَ ، حدثنا جَعْفَر بنُ حمدونَ بنِ عُمارةَ ببغدادَ ، قال : حدثنا إبْراهيمُ بنُ سَعيد الجوهري ، حدثنا يَزيدُ بنُ هارونَ ، حدثنا شعبةُ العياب[٤] عَنْ محمد ابن جُحَادَةَ[٥] عن أنس قال : **قال رسول الله ﷺ : « لا تَطْرحُوا الدُّرَّ في أَفْواهِ الخَنَازير ـ يَعْني العِلْمَ »**[٦] هذا أنكرُوهُ مِنْ حَديثِ شُعبَةَ .

---

(١) بفتح الجيم وتشديد الواو ـ الضبي الكوفي ، المتوفى سنة ٢١١هـ . قال الحافظُ : صدوقٌ ، ربَّما وهَمَ » (التقريب ١ / ٤٩) .

ترجمته : الكنى لمسلم ص ٢٣٤ ، الجرح والتعديل ١ / ١ / ٣٢٨ ، الاستغناء لابن عبد البر ١ / ٥٤٠ ، ميزان الاعتدال ١ / ١٦٧ ، تهذيب التهذيب ١ / ١٩١ ، تبصير المنتبه ١ / ٢٧٠ .

(٢) بتقديم الراء مصغراً ـ الضبي ، أو التميمي ، أبو الأحْوص الكوفي المتوفي سنة ١٥٩هـ . قال الحافظُ : لابأس به . (التقريب ٢ / ٤٧) .

ترجمته : الجرح والتعديل ٦ / ٣٩٢ ، الثقات لابن شاهين ص ١٥٦ ، تهذيب التهذيب ٧ / ٤٠٠ .

(٣) تقدم تخريجه في الجزء الثالث برقم (١١٠) .

(٤) كذا في الأصل ، وقد ذكره أيضاً هكذا السيوطي ، وابن عَرَّاقٍ كما سيأتي .

(٥) بضم الجيم وفتح الحاء المهملة . (التقريب ٢ / ١٥٠) .

(٦) أخْرجه ابنُ عدي في الكامل ٧ / ٢٦٨٠ ، والخطيب البغدادي في تاريخه ١١ / ٣١٠ ، وابن الجَوْزي في الموضوعات ١ / ٢٣٢ مِنْ طريق يحيى بن عُقْبةَ بنِ أبي العيْزارِ بهذا السَّند .
وقال الدارقطني : تفرَّد به يحيى ، وليس بثقةٍ . =

لاَ يُعرَفُ أَنَّهُ رُوِىَ عَنْهُ إلاَّ هَذَا الذي رَواهُ عَنْ إبْراهِيمَ بن [١] سَعيد ، وإبرَاهِيمُ صالِحٌ ، لكنْ الحَمْلُ علَى مَنْ بَعده . وكان الحُفَّاظُ يَقْصدونَ شَيْخَنَا مُحمَّد بنَ سليمانَ لهذا الحَديثِ ، ولا يُعرفُ مِنْ حَديثِ شُعْبَةَ إلاَّ مِنْ هذا الوجهِ ، وإنما يُعرَف هذا مِنْ حديثِ يحيى بنِ عُقْبة بن أبي العَيزار عَنْ محمد بنِ جُحَادةَ ، ويحيى ضَعِيفٌ [٢] .

١٤٢ ـ حدثنا عمرُ بنُ إبراهِيمَ المُقْرئُ إملاءً ، حدثنا عبدُ اللهِ بنُ محمدِ البغوي ، حدثنا محمد بن بكار بن الريَّانِ [٣] ، حدثنا يحيى بنُ عقبةَ بن أبي العَيْزار ، عن محمد بنِ جُحَادَةَ ، عن أنس قال :

= وقال ابْنُ الجوزي : قلْتُ : وهو المتَّهم به .

وأوردَه بطريقِ المصنِّفِ كلٌّ من السيوطي في اللآلئ ١ / ٢٠٨ ، وابن عرَّاق في تنزيه الشريعة ١ / ٢٦٢ .

قال السيوطي : بعْدَ أن ساقه بالسند السابق ـ « قلتُ : له متابعٌ ، أخْرجَه الخليلي في الإرشاد » حدثنا محمدُ بنُ سليمان بن يزيد الفامي ، حدثنا عبد الله بن محمد بن خالد الرازي ، حدثنا جعفر بنُ حمدون بن عمارة ، حدثنا إبراهيم بن سعد الجوهري ، حدثنا يزيد بن هارون ، حدثنا شعبةُ العياب ، عَنْ محمد بن جَحادة ، فذكَرهُ .

وقال ابنُ عرَّاق : « تابعهُ شُعْبة » أخرجَه الخليلي في الإرشَادِ ، فساقه به .

(١) في (ب) « عن » !

(٢) ضعفه ابنُ معين ، وقال : ليس بشيء . وقال البخاري : منكر الحديث . وقال النسائي وغيْرهُ : ليْس بثقةٍ . وقال ابنُ حبان : يروي الموضوعاتِ عن الأثباتِ .

ترجمته : تاريخ ابن معين ٢ / ٦٥١ ، التاريخ الكبير ٨ / ٢٩٧ ، التاريخ الصغير ٢ / ٢٤٨ ، الضعفاء والمتروكين للنسائي ص ٢٤٩ ، الضعفاء للعقيلي ٤ / ٤٢١ ، المجروحين لابن حبان ٣ / ١١٧ ، الجرح والتعديل ٩ / ١٧٩ ، الكامل في الضعفاء ٧ / ٢٦٨٠ ، ميزان الاعتدال ٤ / ٣٩٧ ، لسان الميزان ٦ / ٢٧٠ ، الكشف الحثيث ٤٦٠ .

(٣) بتشديد اليء المثناة ـ ووقع في (ب) بالباء الموحدة . الهاشمي مولاهم ، البغدادي ، المتوفى سنة ٢٣٨هـ .

قال الحافظ : ثقة ، من العاشرة . (التقريب ٢ / ١٤٧) .

قال رسول الله ﷺ : « لا تَطْرحُوا الدُّرَّ في أفواهِ الكلابِ » [١] قال ابن بكَّار : أظنُّهُ العِلْمَ .

١٤٣ ـ حدثنا أحمدُ بنُ محمد بنِ الحسين الحَافِظُ ، حدثنا محمد بنُ قَازِن [٢] ، حدثنا محمد بنُ عَبَّاد ، حدثنا الحَسنُ بنُ محمد الأشْيبِ ، حدثنا زَافِرُ بنُ سُليمانَ ، حدثنا شعبةُ عَنْ أبي التَّيَّاح [٣] عَنْ أنس **أنَّ النبي ﷺ صلَّى عَلَى بِسَاطٍ** [٤] .

---

(١) أخرجه بهذا اللفظ ابن حبان في المجروحين ٢ / ١١٧ ، وابن الجوزي في الموضوعات ١ / ٢٣٢ ، من طريق يزيد بن هارون ، عن شعبة ، عن محمد بن جُحادة بهذا السند . وقال ابن حبان : « وهذا لم يُحدِّث به شعبةُ ، ولا يزيد بن هارون ، وإنما هو من حديث عقبة بن أبي العيزار ، عن محمد بن جحادة » اهـ .

(٢) بكسر الزاي ، أبو بكر بن العباس الرازي ، تأتي ترجمته في الجزء السادس برقم ٤٥٨ .

(٣) بفتح التاء وتشديد الياء وفي آخرها حاء مهملة، واسمه : يزيد بنُ حُميد الضُبَعي ـ بضم المعجمة وفتح الباء الموحدة ـ البصري، مشهور بكنيته ، ثقةٌ ثبت، مات سنة ١٢٨هـ (التقريب ٢ / ٣٦٣).

ترجمته : الكُنى لمسلم ١٩٠ ، الجرح والتعديل ٤ / ٢ / ٢٥٦ ، الثقات لابن حبان ٥ / ٥٣٤ ، الاستغناء لابن عبد البر ١ / ٤٨٨ ، تهذيب التهذيب ١١ / ٣٢٠ .

(٤) ضَعيفٌ بهذا السَّند ، لضَعْف زَافر بن سُلَيمان ، أخرجَه ابنُ عدي في الكامل ٣ / ١٠٨٨ ، في مُنْكراته مِنْ طريق عُبيد الله بن موسى ، عن زافر بن سليمان بهذا السند .

وقال ابنُ عدي : « هذا يُروى عَنْ شُعبة ، عن أنس أن النبي ﷺ صلَّى على حصير » .

وقال زافر عن شعبة ، عَنْ أبي التَّياح ، عن أنس أن النبي ﷺ صلَّى على بِسَاطٍ . « فخالف في الإسناد والمتْن » اهـ .

وأخرجه الترمذي في كتاب الصلاة ١ / ٢٠٨ بلفظ آخر ، من طريق وكيع ، عن شعبة ، عن أبي التياح الضبعي ، قال : سمعتُ أنس بن مالك يقول : كان رسول الله ﷺ يُخالِطُنا حتى كان يقولُ لأخ لي صغيرٍ : « ياأبا عُمير ما فعل النُّغير » ؟! بالغين المعجمة قال : ونُضِحَ بساطٌ لنا ، فصلَّى عليه » .

وقال الترمذي : « حديثُ أنس ، حديثٌ حسنٌ صحيحٌ » .

وأخرجه بنحوه البخاري في الأدب المفرد ٧ / ٩١ من طريق خالد الحذاء عن أنس بن سيرين ، =

غريبٌ مِنْ حَديثِ شُعبة ، يتَفَرَّدُ به زافِر عن شُعْبَةَ . والحديثُ يُعرَفُ مِنْ حَديثِ حَمَّاد بنِ سَلَمةَ عن ثابت عن أنس [١] .

حدثنا أبو علي عبدُ الملك بنُ محمد بن مهدي ، حدثنا عبدُ الله بنُ إسْحاقَ ، حدثنا موسى بنُ الحسَنِ الثقفي ، حدثنا حَفْص بنُ عُمرَ الحَوْضي [٢] ، حدثنا شُعْبةُ عن أبي الزُّبير عن جابر **أنَّ النبي ﷺ نهى عن اشْتمالِ الصَّمَّاءِ في الصَّلاةِ ، وأن يُحْتبي الرَّجلُ بثَوبه لَيْسَ بينهُ وبينَ السَّماء شيءٌ** [٣] .

شُعْبةُ لا يَروى عَنْ أبي الزُّبَيرِ شَيْئاً ، وَهَذا خَطَأٌ مِنْ موسى بنِ الحَسن [٤] هذا .

سألتُ عنه عبدَ اللهِ بنِ محمدِ القاضي .؟

فقال : حدثنا إسماعيلُ بنُ محمد الصفَّارُ ، حدثنا موسى بنُ الحسنِ ، حدثنا حفص بنُ عُمرَ ، حدثنا شعبةُ به .

ثم قال : إسماعيلُ الصفار : حدثنا به موسى كذا ثم رجع إلينا في المجلس الثاني معه كتابهُ فقال : أخْطَأتُ إنَّما حدَّثنا حَفْص بنُ عمر عن هشام

= عن أنس بن مالك رضي الله عنه أنَّ رسول الله ﷺ زار أهل بيتٍ في الأنصار فَطعم عندهم طعاماً، فلمَّا أراد أن يَخْرُجَ أمر بمكان من البيْت. فنُضِحَ له على بسَاط فصلَّى عليه . ودعا لهم.

(١) حديث حماد بن سلمة أخرجه الإمام أحمدُ في مسنده ٣ / ١١٠ (الفتح الرباني) عن عبد الرحمن ، حدثنا حمادُ ، عن ثابت ، عن أنس بن مالك رضي الله عنه أن رسول الله ﷺ صلَّى في بيت أم حَرام على بِساط . (وسندهُ جيد) .

(٢) بفتح الحاء المهملة وسكون الواو بعدها ضاد ، نسبة إلى الحوض (اللباب ١ / ٣٢٩) .

(٣) تقدم تخريجه في الجزء الثاني برقم ٦٦ .

(٤) هو موسى بن الحسن بن موسى ، ذكره الحافظ في لسان الميزان ٦ / ١١٥ ، وقال : « قال ابنُ يونس في تاريخ مصْر يُعْرَفُ وينكَرُ » .

وذكره الذهبي في ترجمة محمد بنِ الحسَنِ أخي موسى ، وقال : مسلمة بن القاسم تكلَّمَ فيه .اهـ

الدَّسْتُوائي [١] عَنْ أبي الزبير عن جابرٍ .

١٤٤ ـ حدثنا الحسنُ بنُ عبد الرزاق وجماعةٌ قالوا : حدثنا علي بنُ إبراهيمَ القطانُ ، حدثنا محمَّد بن يونسَ ، حدثنا محمد بنُ الحارث العَتكي ، حدثنا شعبةُ عن أبي الزُّبير عن جَابر **أن النَّبي ﷺ قال : « اللَّهُم اغفر للمُحلِّقين . قيل : يارسولَ الله والمقصرين ؟ فأعادَ فقالَ : اللهمَّ اغْفِرْ للمحلِّقين . فقيل : يارسولَ اللهِ والمقصرين ؟ يقولُ ذلك ثلاثاً . ثم قال في الرابعة : والمقصِّرينَ »**[٢] .

هَذَا انْفَردَ بهِ هذا الشَّيْخُ عَنْ شُعْبَة . وَلَيْسَ هُو بالمشْهُورِ مِنْ أصْحابِهِ .

١٤٥ ـ روَى شُعْبةُ ، عَنْ علقمةَ بنِ مَرْثدٍ ، عَنْ سَعد بنِ عُبيْدةَ ، عَنْ أبي عبدِ الرَّحْمن السُّلمي ، عَنْ عُثمانَ **عَنْ النَّبي ﷺ : « خَيْرُكُمْ مَنْ تعلَّمَ القرآن وعَلَّمهُ » .**

وسفيان الثوري ، والخلق رووه ، عن علقمة ، عن أبي عبد الرحمن نفسه .

والبخاري أخرجه من حديث شعبة ، ومن حديث سفيان . كما ذكرت[٣] .

---

(١) انظر صفحة ٤٤٣ .

(٢) ضعيفٌ بهذا السَّند ، فيه محمدُ بن الحارث العتكي ، أخْرَجه في مُنْكراتِهِ العُقَيليُّ في الضُّعفاء ٤ / ٤٧ ، قال : « حدثناه أحمدُ بنُ محمد بن عاصم ، حدثنا إبراهيم بن المستمر ، حدثنا محمد بن الحارث بن واقد العتكي ، بالسَّند نفسه » .

وقال : « هذا يُروى بغير هذا الإسناد ، منْ غَير هذا بأَسَانيدَ جيَادٍ » .

قلتُ : هو متَّفقٌ عليْه مِنْ حَديث نافع ، وغيْره عَنْ ابن عُمر ، أخْرجَهُ البخاري في كتاب الحج ١ / ٤٣٣ ، باب الحَلْق والتقصير عند الإحْلال . ومسلم أيضاً في الحج ٢ / ٩٤٦ في « تفضيل الحلْق على التقصير » عن عبيد الله بن عمر ، عن نافع ، عن ابن عمر أنَّ رسول الله ﷺ قال : « رَحِمَ اللهُ المحلِّقين » قالوا : والمقصِّرين ، يارسولَ الله !! الحديث بطوله .

(٣) أخرجه البخاري في فضائل القرآن (٦ / ١٠٨) « باب خيركُم من تعلَّم القرآن وعلَّمه » من =

ويحيى القطان ـ وهو إمامُ وقْتِهِ ـ جمعَ بَينَ الثَّوري ، وشُعْبَـةَ ، وجعلَ فيـه سعدَ بنَ عُبَيدةَ (١) .

(٢١٣) = / أبو إسماعِيلَ حمَّاد بنُ زيد بن دِرْهم :

= طريق شُعبةَ ، فقال : حدثنا حجاج بن منهال ، حدثنا شعبـةُ ، قـال أخبرني علقمـةُ بنُ مرثـد. سمعتُ سعدَ بن عُبيدةَ ، عن أبي عبد الرحمن السُّلمي ، عن عثمان مرفوعاً بهذا اللفظ .

وأخرجه أيضاً من طريق سفيـان ، فقـال : « حـدثنـا أبو نعيم ، حـدثنـا سفيـانُ عن علقمـة بن مَرْثـد ، عن أبي عبـد الرحمن السلمي ، عن عثمان بن عفـان مرفـوعـاً . بلفـظ : « إنَّ أفْضَلكم مَنْ تعلَّم القرآن وعلَّمه » .

وهو من الأحاديث التي انتقدها الدارقطني على البخـاري ، حيثُ زادَ شُعْبـةُ في الطريق الأول ، فأدْخَل بين علْقمةَ ، وبين أبي عبد الرحمن (سَعدَ بن عُبيدةَ) .

قال الدارقطني : بعد أن ذَكَر الطَّريقين للبخاري : « فقد اخْتلَف شعبـةُ ، والثوريُّ في إسْنـادِه ، فأدخل شُعْبَةُ بين علْقمةَ ، وبيْنَ أبي عبـد الرحمن : (سَعـدَ بن عُبيـدةَ) ، وقـد تـابع شعبـةَ على زيادته مَنْ لايُحتجُّ به ، وتابع الثوري جَماعةٌ ثِقَاتٌ » اهـ كلامه .

وقد أجاب على هذا الاعتراض الحافظُ ابنُ حجر ، بأنَّ مثل هذا يخرِّجـهُ البخـاري على الاحتمال ، لأن رواية الثوري ـ عنـد جمـاعـة من الحفـاظ ـ هي المحفوظـة ، وشُعبـةُ زاد رجلاً ، فـأمكن أن يكون علقمة سَمعهُ مِنْ سعد بن عُبيدةَ عن أبي عبد الرحمن ، ثم لقي أبا عبد الرحمن فَسمعه مِنْه » انظر مقدمة فتح الباري ص ٣٧٤ ، وكذا فتح الباري ٩ / ٧٤ .

وانتقد الدارقطني أيضاً ، بأنَّ أبا عبدِ الرحمن السُّلميَ لم يَسْمع مِنْ عثمانَ بن عفان شَيْئاً .

وأُجيب ، بأنَّه قد أثْبت غيْرهُ سَماعه مِنهُ ، فقـد صرَّح البخـاري في التـاريخ الكبير ٥ / ٧٣ بـأنـه سمع من عثمان بنِ عفان وغيْرِه . والله أعلم .

وانظر الاستغناء لابن عبد البر ٢ / ٧٩٣ ، جامع التحصيل ص ٢٥٤ ، هدي الساري ص ٣٧٥ .

(١) أخرجهُ بهذا الطريق ابنُ ماجه في المقدمة ١ / ٧٦ ، قال : « حدثنا محمد بن بشار ، حـدثنـا يحيى ابن سعيد القطان ، حدثنا شعبةُ وسفيانُ ، عن علقمةَ بن مرثد .... إلخ .

ثم قال : « قال شعبـةُ : « خَيْرُكم » وقـال سفيـان : « أفضلُكُم مَنْ تعلم القرآن وعلَّمـه » وأخرجـه أيضاً بهذ الطريق الفريابي في فضائل القرآن رقم ١٣ .

(٢١٣) = هو حمَّاد بنُ زيد بن درهم ، الإمام الحافظُ أبو إسماعيل الأزْدي ، المتوفى سنة ١٧٦هـ .

مصادر ترجمتـه : طبقـات ابن سعـد ٦ / ٢٨٦ ، التـاريـخ الكبير ١ / ٢٥ ، التـاريـخ الصغير =

ثِقَةٌ ، متفقٌ عليه ، مُخرَّجٌ في الصَّحِيحَيْنِ ، رَضِيَهُ الأئِمَّةُ ، ورَوي عَنْهُ الثَّوْري حَديثيْنِ . وقال فيه ابنُ المبارك :

أيُّهـــا الطَّـــالِبُ عِلْماً إئْتِ حَمَّـــادَ بنَ زيـــد

فـــاكتُبِ العِلْمَ بِجُهْـــدٍ ثُمَّ قَيِّـــدْهُ بِقَيْـــدِ [1]

وكان بَيْنه وبَيْنَ مالك بن أنس مكاتَبَةٌ ،وكان يُعْجِبهُ رأي مالك ، وأسْباطُهُ مَالِكيون قُضَاةٌ .

سمع ثابتاً البُناني وعبدَ العزيز بنَ صُهيب وعَمرو بن دينار ، وزيد بن أسلم ، وأبا حازم سلمةَ بنَ دينار وأقرانَهُمْ .

روَى عَنْهُ يحيى بنُ سعيد ، وعبدُ الرَّحمن بنُ مهدي ، وعبدُ اللهِ بنُ المبارك ، وأقرانُهُمْ . ثُم مَنْ بعدَهُمْ مِنَ المُتقنينَ أبُو النُّعْمانِ عَارِم [2] . مُعْتمدٌ في حَديثهِ ، ثُمَّ أبو داود الطيالسي ، وأبو الوليد ، وسليمانُ بنُ حَرب ، ومُسدَّد وأبو الربيعِ الزَّهراني ، وآخِرُ مَنْ روى عَنهُ أبو الأشْعَثِ أحمدُ بنُ المِقْدامِ العجلي البصري .

انْتقَلَ إلى بَغْدَادَ فَأدركهُ الأحْدَاثُ لِطولِ عُمْرِهِ . والبُخاري أخرجَهُ في الصحيح .

= ٢ / ٢١٨ ، الجرح والتعديل ١ / ١٧٦ ـ ١٨٢ ، ٢٧٤ ، حلية الأولياء ٦ / ٢٥٧ ، تهذيب الكمال خ ٣٢٨ ـ ٣٢٩ ، تذكرة الحفاظ ١ / ٢٢٨ ـ ٢٢٩ ، سير أعلام النبلاء ٧ / ٤٥٦ ، الكاشف ١ / ١١٧ ، تهذيب التهذيب ٣ / ٩ ، الخلاصة للخزرجي ص ٩٢ .

(١) انظر مقدمة الجرح والتعديل ١ / ١٨٠ ، حلية الأولياء ٦ / ٢٥٨ ، جامع بيان العلم وفضله ص ٢٦٨ ، الجامع لأخْلاق الراوي وآداب السامع ٢ / ١٥٢ ، البداية والنهاية ١٠ / ٩٧ ، سير أعلام النبلاء ٧ / ٤٥٩ .

(٢) بالعين المهملة والراء ، واسمهُ : محمد بنُ الفضْلِ .
(انظر التقريب ٢ / ٢٠٠) .

والمُعْتَمَدُ في حَدِيثٍ يَرويه حَمَّاد ويخالفُه غيرهُ والرجوع إليه [١] ، كحديثٍ حدثنا محمد بنُ الحسنِ بنِ الفتح الصفار ، حدثنا عبدُ اللهِ بنُ محمد بنِ عبد العزيز البَغوي ، حدثنا أبو الربيع الزهراني ، حدثنا حماد بنُ زيدٍ عن عَمْرو ابن دينار عن عطاء بن يسار عن أبي هريرة قال : « **إذَا أُقِيمَتِ الصَّلاَةُ فَلا صَلاةَ إلا المَكْتُوبةَ** » .

موقُوفٌ . وكذا يَرْويهِ حَمَّاد موقوفاً وتابَعَهُ ابنُ عُيينَةَ وأبانُ بنُ يزيد العطار وغيرُهُما ، وَهُمْ أثباتٌ .

وأسنَدَهُ جَمَاعةٌ عَنْ عَمْرو ، مِنْهُمْ أيوبُ السَّخْتياني ، وابنُ جُريج ، والثوري وغَيْرُهُمْ ، ورُبَّما يَرْويه رَاوٍ عَنْ حماد وأبانَ وابنِ عيينة مرفُوعاً .

حدثنا جدِّي وابنُ علقمةَ قالا : حدثنا عبدُ الرحمنِ بنُ أبي حاتم الرازي ، حدثنا محمد بنُ عبَادَةَ [٢] الواسطي ، حدثنا يزيْدُ بنُ هارونَ ، حدثنا حماد بنُ زيدٍ عن عمرو بنِ دينار عن عطاء عن أبي هريرة قال : إذا أُقيمت الصلاةُ فلا صلاةَ إلا المكتوبة [٣] .

قال حماد : ورَواهُ لنا أيوبُ ، عن عَمرو بنِ دينار فَرفعَهُ .

حدثنا أحمدُ بنُ محمد الزاهد بنيسابورَ ، حدثنا محمد بنُ إسحاقَ الثقفي ، حدثنا إبراهيمُ بنُ عبدِ الرحيم ، حدثنا زكريا بنُ عَدي ، حدثنا حمادُ بنُ زيدٍ بهذا موقوفاً . ثم قال حماد : قال عليُّ بنُ الحكم : حدثنا عمرو . فرفعهُ ثمَّ شكَّ في الرفْعِ ، فجعلَ لايُجَاوِزُ أبا هُريرةَ !!

والحفاظُ يَجْمَعونَ مَنْ رَواهُ عن عَمرو بنِ دينار .

---

(١) كذا في الأصل !! لعل الصواب : « الرجوع إليه » بدون واو والله اعلم .

(٢) بفتح العين المهملة والباء الموحدة المخففة . (التقريب ٢ / ١٧٤) .

(٣) تقدم تخريجه في الجزء الثاني برقم ٥٥ .

ورواهُ شعبةُ ، عن وَرْقاءَ بنِ عُمَر ، عن عَمرو بنِ دينـار مرفوعـاً . ومسْلِم أخرجه في صحيحهِ من حديث شعبةَ عن وَرْقاء (١) . والبخاري لَمْ يُخَرِّجْهُ لهـذا الاختلاف ، وإنَّما أخرجـهُ مِنْ حـديثِ ابنِ عُيينـةَ (٢) . ومعمر رواهُ عنْ عَمْرو موقوفاً . وعن أيوبَ عن عَمْرو مرفوعاً .

وإبراهيمُ بنُ الحجاج جمعَ بينَ حمّاد بن سلمةَ ، وحمّاد بن زيد فرفَعَـهُ عَنْهُما . وكـذا روح بنُ عبـادةَ ، جَمعَ بَيْنَ ابْنِ جُريـج ، ومَعْمَر ، وسفيـانَ مرفـوعـاً . وهؤلاء ثِقاتٌ ، لكن اختلَفُوا في الرِّوايَةِ .

سَمِعْتُ عبدَ الله بنَ محمد الحَافِظ يقولُ : سمعتُ أبا عُبيدَةَ محمد بن محمد ابن أخي هـلال الرازي بـالبصرة يقـولُ : سمعتُ هشـامَ بن علي يَقُـولُ : كانـوا يقولونَ : كان عِلْمُ حماد بن سلمةَ أربعـةَ دَوانيق وعقلُـهُ دانِقَين . وعِلْمُ حمـاد بنِ زَيْد دَانقَيْنِ وعقلهُ أربَعة دوانيقَ .

(٢١٤) = / إسماعيلُ بنُ حماد بن زَيد :

كانَ علَى القَضاءِ بالبَصْرةِ . وابنُهُ .

(٢١٥) = / إسحاق بنُ إسماعيلَ :

بَعْدهُ كان على القضاء . وابنُهُ :

---

(١) في كتاب صلاة المسافرين ١ / ٤٩٣ « باب كراهة الشروع في نافلة بعد شروع المؤذن » .

(٢) في كتاب الأذان ١ / ١٦١ « باب إذا أقيمت الصلاة فلا صلاة إلا المكتوبة » .

(٢١٤) = لم أجد ترجمته في المصادر التي وقفت عليها .

(٢١٥) = هو إسحاق بنُ إسماعيل بن حماد بن زيد ذكره العجلي في الثقات ص ٦٠ ، وقال : « مافيه خيرٌ ، كان أميناً ليحيى بن أكْثم » .

وقال الحافظُ ابن حجر في اللسان ١ / ٣٥٢ « هو ثقةٌ ، وإنما نقم عليه العجليُّ لأنه كان أميناً على أموال الأيْتام ، فكان ماذا » ؟!

(٢١٦) = / حماد بنُ إسحاق :

على القَضَاء . وأخوهُ إسماعيلُ بنُ إسْحاقَ [١] كانَ قاضِي القُضاة ببغْدادَ إلى أنْ ماتَ . عَالِمٌ بالحَديثِ ، فَقِيهٌ جَلِيلٌ عَلَى مَذْهَبِ مالك . صَنَّفَ كتابَ المَبْسُوط على مَذْهبِ مالك [٢] ولهُ في الحَديث تَصانيف ، وفي أحْكام القُرآنِ تَصْنِيف في مائة وعشرين جُزْءاً [٣] ثُمَّ بَعْدَ موتِهِ صارَ القضاءُ إلى ابنِ عَمِّهِ يُوسفَ بن يعقوبَ بنِ إسماعيلَ [٤] . ثمَّ بعدهُ إلى ابْنِهِ محمد بنِ يوسفَ أبي عُمَر [٥] ، ثمَّ بعدَهُ إلى ابْنِهِ أبي الحُسين بنِ أبي عُمرَ [٦] . ومات وهو شابٌ ثم

---

(٢١٦) = هو حماد بن إسحاق بن إسماعيل بن حماد بن زيد العلامة القاضي الفقيهُ ، ولي قضاء بغداد وحدَّث بها ، له تصانيفُ كثيرةٌ منها كتاب الردّ على الشافعي . توفي سنة ٢٦٧هـ .

مصادر ترجمته : تاريخ بغداد ٨ / ١٥٩ ، المنتظم ٥ / ٦٠ ، سير أعلام النبلاء ١٣ / ١٦ ، العبر ٢ / ٣٥ ، الديباج المذهب ١ / ٣٤١ ، شذرات الذهب ٢ / ١٥٢ ـ ١٥٣ .

(١) سيأتي برقم ٣٢٤ .

(٢) ذكره الذهبي في سير أعلام النبلاء ١٣ / ٣٤٠ ، وابن فرحون في الديباج المذهب ١ / ٩٢ .

(٣) تاريخ بغداد ٦ / ٣٢٧ ، سير أعلام النبلاء ١٣ / ٣٤٠ ، تذكرة الحفاظ ٢ / ٦٢٦ .

(٤) سيأتي برقم ٣٢٥ .

(٥) ذكره الخطيبُ في تاريخ بغداد ٣ / ٤٠١ وقال : « كان ثقةً ، فاضلاً ، روى عنه الدارقطنيُّ ، وجماعةٌ ، توفي في رمضان سنة ٣٢٠ هـ » .

(٦) كُتب بهامش (أ) « أبو الحُسين عُمر بن محمد أبو عمر بن يوسف بن يَعْقوب بن إسماعيل بن حمَّاد . اسْتخلَفه أبوه على القضاء بمدينة السلام وله عشْرون سنةً ، ثم استُقضيَ بعَد اسْتخلاف أبيهِ له على أعْمال كثيرةٍ من غير الحضْرةِ رياسةً ، ثم قُلِّد مدينةَ السلام في حياة أبيه أبي عُمر . ثم مات أبوهُ ، فأُقِرَّ على القضاء إلى آخر عُمْرِهِ وكانت المُدَّةُ مِنْ ابتداء خلافته لأبيه إلى يوم تُوفي سبع عشرة سنة وعشرين يوماً . وهو رجُلٌ يُستَغْنى باشتهار فضْله عن الإطناب في وصفه ، لأن البلغاء قد وصفوه فقصَّروا ، والشعراء قد مدحوهُ فأكثروا ، وكلٌّ يطلبُ أمدهُ ، فَيُعجزُون ، إذ كان الله تعالى جعله نسيج وحده ، ومفْرداً في عصره ووقْتِهِ .

حَفِظ القرآن ، والعلم بالحلال والحرام ، والفرائض ، والكتاب والحساب والعلم باللُّغةِ ، والنحو ، والشعر ، والحديث ، والأخبار ، والنسب ، وأكْثر مايتعاطاهُ الناس من العلوم ، وأعطاهُ الله مِنْ =

دخلَ الديلم[1] بغدادَ، فما بقيَ مِنْهُم أحدٌ وَلِي، لكنْ لهم نَسْلٌ في الرُّواةِ بَعْد ذلك .
آخِرُ مَنْ روَى عَنْ :

(٢١٧) = / إسْماعِيل بن عُلَيَّةَ :

= شَرفِ الأخْلاقِ ، وكَرمِ الأعْراقِ ، والمجْد المؤمل ، والرأي المحصّل ، ما يَطُولُ شَرحُهُ .
وكان فقيهاً على مَذْهب مَالك ، وأهل المدينةِ ، مع مَعْرِفتهِ بكثيرٍ من الاخْتلاف في الفقه ، وكان صنف مُسْنداً ، ورأيتُ بعضه ، وكان في نهاية الحسنِ ، وكان يُذاكِر به .
وكان يحْفظُ عن جده يوسفَ أحاديث ، ولم يَزلْ على قضاء القضاة إلى أن توفي رحمه الله سنة ثمان وعشرين وثلاثمائة . اهـ من تاريخ الخطيب .
(وانظر تاريخ بغداد ١١ / ٢٢٩ ـ ٢٣٢) .

(١) كذا في الأصل في النسختين ، ولعل الصواب : « الديْلَم وبغداد » وانظر معجم البلدان ٢ / ٥٤٤ ـ ٥٤٥ ، اللباب ١ / ٤٣٨ ، مراصد الاطلاع ١ / ٥٨١ ، وجاء أيضاً في هامش الأصل هنا مايلي :
« وعَبْدُ الصَّمد بن الحُسين بنِ يوسفَ بنِ يعقوبَ بن إسماعيلَ بن حماد بن زيد بن درهم ، أبو الحسن الأزدي .
وُلدَ ببغداد في سنة أربع وتسعين ومائتين وانتقل إلى مصر فسكنها ، وحدَّثَ بها عن أبي عُمر محمد بن جعفر القَتَّات الكوفي . سَمِع منه أبو الفتح بن مَسْرور البلْخي وذكر ـ فيما قرأْتُ بخطِّهِ ـ أنه توفي بمصر لليْلَة بقيت من جُمادى الأولى سنة ثلاث وخمسين وثلاثمائة وكان ثقةً » اهـ .من تاريخ الخطيب (وانظر النص في تاريخ بغداد ١١ / ٤٠ ـ ٤١) .

(٢١٧) = هو الحافظُ إسماعيل بن إبراهيم بن مقْسم ـ بكسر الميم وسكون القاف ـ المشهور بابن (عُلَيَّةَ) ـ بضم العين المهملة وفتح اللام والياء المشددة ـ أبو بشْر الأسدي مولاهم ، البصري ، الكوفي الأصل .
ولد في السنة التي مات فيها الحسن البصري ، وهي سنة عشر ومائة ١١٠هـ ، ومات ببغداد سنة ١٩٤هـ . وقيل سنة ١٩٣هـ .
مصادر ترجمته : العلل لأحمد بن حنبل ص ١٢٢ ـ ١٢٣ ، طبقات ابن سعد ٧ / ٣٢٥ ، التاريخ الكبير ١ / ٣٤٢ ، الصغير ٢ / ٢٧٥ ، الجرح والتعديل ٢ / ١٥٣ ، تاريخ بغداد ٦ / ٢٢٩ ـ ٢٤٠ ، طبقات الحنابلة ١ / ٩٩ ، تهذيب الكمال لوحة ٩٧ ، تذهيب التهذيب ١ / ٦٠ / ٢ ، سير أعلام النبلاء ٩ / ١٠٧ ـ ١٢٠ ، العبر ١ / ٣١٠ ، الميزان ١ / ٢١٦ ، تذكرة =

شيخٌ (لَيْسَ بِذاكَ المَشْهُور[1] تأخَّرَ مَوتهُ) يُقَالُ لَهُ :

(٢١٨) = / مُوسَى بنُ سَهل الوَشَّاءُ :

سمع منه المتأخرون مثلُ أبي بكر الشافعي وأقْرانِهِ .

١٤٦ ـ حدَّثني عَبْدُ اللهِ بنُ محمد القاضي ، ومحمد بنُ عبدِ الله الحَاكمُ قالا : حدثنا أحمدُ بنُ كامل ، حدثنا أحمدُ بنُ محمد بنِ غالب ، حدثنا قُرَّةُ بنُ حَبيب ، حدثنا شعبةُ ، عن ابْنِ عون عن نافع ، عن ابنِ عُمَر قال : **قال النبيُّ ﷺ : « مَنْ أَتَى الجُمعةَ فَلْيغْتَسِلْ »** غريبٌ مِنْ حديثِ شعبةَ ، عن ابْن عون ، لم يَرْوِهِ غَيْرُ قُرَّةَ . ورواهُ الأئمةُ مِنْ أصحابِ شعبةَ عنه ، عن أيوبَ السَّخْتِياني .

حدثنا أحمدُ بنُ محمد الزَّاهِدُ بنيسابورَ ، حدثنا عبدُ الملك بنُ عَدِي الجُرْجَاني ، حدثنا عُمَر بنُ شَبَّة[2] ، حدثنا محمد بنُ جَعْفر غُنْدَر[3] ، حدثنا

= الحفاظ ١ / ٣٢٢ ، الكاشف ٢ / ١١٨ ، تهذيب التهذيب ١ / ٢٧٥ ، طبقات الحفاظ ١٣٣ ، الخلاصة للخزرجي ٣٢ .

(١) العبارة نقلها عنه الحافظُ ابن حجر في اللسان ٦ / ١١٩ ، وعلق عليها بقوله : « قُلْتُ : بل هو مَشْهورٌ ، سَمِعَ منه جماعةٌ » .

(٢١٨) = بفتح الواو وتشديد الشين المعجمة ، وهو موسى بن سَهل بن كثير أبو عمران البغدادي المتوفى سنة ٢٩٨هـ ، ضعفه الدارقطني ، وقال البرقاني : « ضعيف جداً » وقال الحافظ ابن حجر : ضعيف من صغار العاشرة .

مصادر ترجمته : كتاب الضعفاء والمتروكين ص ٣٦٨ ، كتاب سؤالات الحاكم للدارقطني ص ١٣٦ ، تاريخ بغداد ١٣ / ٤٨ ، سير أعلام النبلاء ١٣ / ١٤٩ ، الميزان ٤ / ٢٠٦ ، العبر ٢ / ٦٠ ، تهذيب التهذيب ١٠ / ٣٤٨ ، التقريب ٢ / ٣٨٤ ، اللسان ٦ / ١١٩ ، شذرات الذهب ٢ / ١٧٢ .

(٢) بفتح الشِّين المعجمة، وتشديد الباء الموحَّدة، وسيذكر المصنف ترجمتَهُ في الجزء الخامس برقم ٣١٦ .

(٣) بضم الغين المعجمة وسكون النون وفتح الدَّال المهملة . انظر المغني في ضبط الأسماء ص ١٩١ .

شعبـةُ ، عن أيـوبَ عن نـافِـع ، عن ابنِ عُمَر قـال : **قـال النبيُّ ﷺ : مَنْ أتى الجُمعَة فَلْيَغْتسِلْ .**

حدثنا جدي ، حدثنا الحُسَينُ بنُ إسماعيلَ حدثنـا عَمرو بنُ علي ، حـدثنـا ابْنُ عُلَيَّـة ، عن أيوبَ ، وابْنِ عون ، عَنْ نـافع عَنْ ابن عُمَر قـال : **قـال النبيُّ ﷺ : « مَنْ أتَى الجُمعَةَ فَلْيَغْتَسِلْ »**[1] .

(٢١٩) = / أَبُو العُشَراء :

---

(١) أخرجه البخاري في كتاب الجمعة ١ / ٢١٢ ـ ٢٢٠ ، ومسلم في أول كتاب الجمعة ٢ / ٨٤٤ ، ومـالـك في الموطأ في الجمعة ص ١٠٢ ، والترمذي في الجمعـة ١ / ٣٠٨ ، والـدارمي في الجمعـة ١ / ٢٩٩ ، وابن ماجه في إقامة الصلاة ١ / ٢٤٦ ، وأحمدُ في المسند ٢ / ٤٦٠ ، ٣ / ٨١ ، وأبو نُعيم في أخبار أصبهـان ٢ / ١١ من طريق نافع عن ابن عمر مرفوعاً بهذا اللفظ .

وفي لفـظ : « مَنْ جـاء منكم يوم الجمعـة فْليَغْتسل » وفي لفـظ : « مَنْ جـاء منكم الجمعـة .... » وفي لفظ : « إذا جاء أحدُكم الجمعة فليغتسل » .

وقال الترمذي : « حَديث ابنِ عمر حَسنٌ صحيحٌ » .

(٢١٩) = بضم العين المهملة ، وفتح الشين المعجمة ، والراء بعدها مدٌّ .

واختُلف في اسمه ؟! فقال البخـاري : « أسـامـةُ بن مـالـك بن قهطِم أبو العشراء قـالـه أحمـد» (التـاريخ الكبير ٢ / ٢١) وقـال الفسـوي في المعرفـة والتـاريـخ ٢ / ١٥٢ . « اسمُ أبي العشراء أسامة بنُ مالك بن قهطِم » وقالوا (عطارِد ابنُ بَرزِ) وقالوا : (سَيَّار ، أو يسار بن بلْز) .

وبنحوه قال : ابنُ أبي حاتم في الجرح والتعديل ٣ / ٢٨٣ .

وابنُ الصلاح في مقدمته ٣٤٩ .

وقـال النووي في تهـذيب الأسماء واللغـات ٢ / ٢٦٠ : « أبو العشراء الـدارمي ، التـابعي ... اسم أبيه : (مالكُ بن قِهْطِم) ويقال : (قحطم ـ بحاء مهملـة ـ وهو بكسر القـاف) ، وقـد اختُلِفَ في اسم أبي العشراء ، واسم أبيه ثم أورد الخلاف في اسمه .

وقال الحافظ ابن حجر : قيل اسمهُ : (أسـامـةُ بن مـالـك بن قِهْطم) وقيل (عطـارد) وقيل (يَسار) وقيل (سِنَان بن برز) أو (بلز) وقيل اسمه : (بلال بن يسار) .

وهو أعرابي مجهول ، من الرابعة / م . التقريب ٢ / ٤٥١ . وانظر الاستغناء لابن عبـد البر ٢ / ٨٦١ ، ميزان الاعتدال ٤ / ٥٥١ ، تهذيب التهذيب ١٢ / ١٦٧ .

لا يَرْوي عَنهُ إلاَّ حماد بنُ سَلَمةَ .

قالوا : اسْمُهُ : مالِك بنُ قهْطم ، ويُقالُ : اسْمُهُ : عطارد . رَوى عَنْهُ سُفْيانُ الثوري ، وشعبةُ ، وإبراهيمُ بنُ طَهْمان . وسعيدُ بنُ أَبي عَروبةَ ، وحمَّاد ابن زيد ، هذا الحَديث ، يَعْني عن حماد بنِ سَلَمَةَ .

١٤٧ ـ حدثنا جَدِّي محمد بن علي بنِ عُمَر ، حدثني أبي ، وعلي بنُ إبْراهِيمَ ، وسليمانُ بنُ يَزيدَ ، قالوا : حدَّثنا عَبْدُ العزيز بنُ الحَسنِ بن بكر بنِ الشرَّود بِصنعاء ، (حدَّثنا أَبي ، حدَّثنا جدِّي) (١) حدثنا سُفْيانُ الثَّوْرِي ، عنْ حمَّاد ابن سلمةَ ، عَنْ أَبي العُشَراءِ ، عَنْ أَبيهِ قال : قُلْتُ : **يا رسُولَ اللهِ ! (أما) (٢) تكونُ الذكاة إلاَّ في الحَلْقِ واللَّبَّةِ ؟ فقال : « لو طَعَنْتَ في فَخذِهَا ، وذكرتَ اسْمَ اللهِ لأجْزأَ عَنكَ »** (٣) .

---

(١) وقع في (أ) « نا أبي نا أبي » (مرتين) وفي (ب) « نا أبي ، نا سفيان إلخ » وفي جزء تمام ص ٢٤ ... حدثنا عبد العزيز بن بكر بن الحسن بن بكر بن الشرود ، حدثني أبي ، عن جدي ، عن سفيان الثوري إلخ ....

(٢) وقع في الأصل من النسختين : « ماتكون » بدون همزة !!

(٣) ضعيفٌ بهذا السند ، أخرجه أبو داود ٣ / ١٠٣ ، والنسائي ٢ / ٢٠٧ ، والترمذي ٣ / ٢٠ ، وابن ماجه ٢ / ١٠٦٣ ، وأحمد في المسند ٤ / ٤٣٤ ، وابن الجارود في المنتقى ص ٩٠١ ، وأبو القاسم تمام في جزئه (١٩ ـ ٣٠) والبيهقي في السنن الكبري ٩ / ٢٤٦ ، وأبو نعيم في الحلية ٦ / ٢٥٧ ـ ٣٤١ ، وابن حزم في المحلى ٨ / ١٧٦ من طرق عن حماد بن سلمة ، عن أبي العُشراء ، عن أبيه ، مرفوعاً .

وقال الترمذي : « حديثٌ غريب ، لانعرفه إلا من حديث حماد بن سلمة ، ولا نعرف لأبي العُشراء ، عن أبيه ، غيرَ هذا الحديث » .

وقال الخطابي في معالم السنن ٤ / ٢٨٠ : « وضعفوا هذا الحديث » لأن راويه مجهولٌ ، وأبو العشراء (الدارمي) لايُدْرى من أبوه ؟ ولم يروِ عنه غيرُ حماد بن سلمة » .

وأورده الذهبي في الميزان ٤ ٥٥١ ـ ٥٥٢ ، وقال : « ولا يُدْرى من هوَ ؟ ولا أبوه ؟ » .

قلت : وفي سنده أيضاً عند المصنف ، وتمام في جزئه « عَبْدُ العزيزِ بن الشَّرود » قال الدارقطني : =

قال حماد : هذا في النَّادَّةِ (١) ، والمُتردِّيةِ (٢) .

رواهُ عَنْ سفيانَ مصعبُ بنُ ماهانَ ، وعبَّادُ بنُ موسى ، وهذا يَجْمَعُ مَنْ رواهُ عَنْ حماد ، ورواهُ مالكٌ عَنْهُ .

حدثنا محمد بنُ إسحاقَ بنِ محمد الكَيْساني ومحمد بنُ أحمد بنِ مَيْمُونَ الكَاتِبُ ، قالا : حدثنا إسْحَاقُ بنُ محمد الكيساني ، حدثنا أَحْمدُ بنُ محمد بنِ غَالِب ، حدثنا محمد بنُ سليمانَ ، حدثنا مالك بنُ أنس عن حماد بن سلمة بإسناده مِثْلِهِ .

١٤٨ - وَرَواهُ عفَّانُ بنُ مسْلِم ويعقوبُ بنُ إسحاقَ الحَضْرمي ، وعبدُ القَاهِر ابنُ شُعيبَ : فَزادُوا في المتْنِ : أنه قال : « **وَأبيكَ لَوْ طَعَنْتَ في فَخذِهَا** » (٣) .

حدثنا عليُّ بنُ أحمد بن صالح المُقْرئُ ، حدثنا يوسفُ بنُ هاشِم الرازي ، حدثنا إبراهيمُ بنُ الحجاج السَّامي ، حدثنا حماد بنُ سلمة عن أبي العُشَراء عن أبيه قال : قلتُ يارسولَ الله أما (٤) تكونُ الذكاةُ ..؟ الحديث .

= « هو ، وأبوه ، وجدهُ ضعفاء » (انظر ميزان الاعتدال ٢ / ٤٣٩ ـ ٦٢٤ ، اللسان ٤ / ٢٦) .

(١) النَّادَّة ـ بالمد : هي الشَّاردة من الإبل ، وغيرها ، يقالُ : إبل نوادٍ ، أي شَارِدَة ، (انظر القاموس مادة (ندا) ووقع في الأصل : المنادة (بالميم) !!

(٢) كتب في هامش (أ) بجانب هذا المكان : « عُبيدُ الله بن سفيان بن عبيد الله بن رواحة ، أبو سفيان الأسدي ، وقيل الغُداني ، الصوفي ، بصري يَروي عن عبد الله بن عون ، ومالك بن أنس ، وسفيان الثوري . قال فيه يحيى بن معينٌ : إنه كذاب . وقال زكريا بن يحيى الساجي : ما سمعت أحداً من مشايخنا بالبصرة حدَّث عنه » اهـ نقله من تاريخ الخطيب اهـ .
(وانظر تاريخ بغداد ١٠ / ٣١٢ ـ ٣١٣) (والميزان ٣ / ٩) .

(٣) أخرجه بهذه الزيادة أبو القاسم تمام في جزئه (٣٠ ـ ٣١) ، والبيهقي ٩ / ٢٤٦ ، وأبو موسى المديني في مسند أبي العشراء (كما في التلخيص الحبير ٤ / ١٣٤) .

(٤) وقع في الأصل « ماتكون » .

وحدثنا محمد بنُ الحسَنِ بنِ الفتح ، وعُبيدُ اللهِ بنُ إسحاقَ قالا : حدثنا عبدُ اللهِ بنُ محمد البغوي ، حدثنا علي بنُ الجَعْدِ ، وعُبَيدُ اللهِ العَيْشِي (١) ، وأبو نَصْر التمارُ ، وعبدُ الأعلى بنُ حماد النَّرْسي ، وهُدْبَةُ بنُ خَالد ، وبسَّامُ أبو الخَيْرِ قالوا : حدثنا حماد بنُ سَلَمةَ بإسْنادِهِ مِثْلَهُ (٢) .

حَدَّثني أحمدُ بنُ أبي مُسْلِم الفارسي الحَافِظُ ، حدثني عبدُ الله بنُ عدي الجرجاني ، حدثنا عبدُ الوهاب بنُ عطاء ، حدثنا أبو طالب أحمدُ بنُ حُميد ، قال : سمعتُ أحمدَ بنَ حنبل يقول : ما رأيتُ مثلَ يحيى بنَ سعيد في التَّثبُّتِ والتَّثْبيت (٣) .

---

(١) بفتح العين المهملة وسكون الياء التحتانية ، وفي آخرها شين معجمة ، نسْبةً إلى عائشة بنت طلحة بن عُبيد الله ، وكتب في هامش الأصل (أ) : « عُبيد الله العيشي : هو عبيدُ الله بن محمد بن حفص بن موسى بن عُبيد الله بن مَعمر أبو عبد الرحمن التيمي ، هو من ولد عائشة بنت طلحة بن عبيد الله ، كان عنده عن حماد بن سلمة تسعةَ آلاف حديث ، وكان فَصيحاً ، أديباً ، سخياً ، حَسنَ الخُلقِ ، غَزيرَ العلْمِ ، عَارِفاً بأيام النَّاس ، وهو بصريٌّ .

قال أبو داود : سمعت أبا سلمة ذكر ابن عائشة فقال : سمع عِلْماً كثيراً ، ولكنَّه أفْسد نَفْسَهُ بِهِ .!!

وقال زكريا بنُ يحيى الساجي : هو صدوقٌ ، شهدْتُ جنازتَهُ وأنا صَبي ، توفي سنة ثمان وعشرين ومائتين ٢٢٨هـ ، قُرِفَ بالقدر وكان بَريئاً مِنْهُ .

سمعتُ محمد بن عائشة ابْنَ أخي ابنَ عائشة يذكر ذلك ، وقال : إنَّما كان له خُلُقٌ جميلٌ ، وكان يتحبَّبُ إلى النَّاس ، ويُحِب المحامِدَ ، فكانَ كلُّ مَنْ جَاءَه لِقِيَهُ بالبِشْرِ ، وما كان مذهبُهُ إلا إثبات القَدرِ .

قال أبو يحيى الساجي : كَانَ سيِّداً مِنْ سَادَاتِ البَصْرةِ ، غيرُ مُدَافع عَنْ ذلك ، وكان كريماً سخياً .

وقال أبو داود : كان ابنُ عائشة : طلاَّبةً للحديث ، عَالِماً بالعربية ، وأيام الناس . وقال أيضاً : ابنُ عَائِشة : صدوقٌ في الحديث » أهـ من تاريخ الخطيب البغدادي » .

وقوله : « قُرِفَ بالقَدرِ » أيْ رُمي به واتُّهم .

وانظر النصَّ في تاريخ بغداد ١٠ / ٣١٤ ـ ٣١٨ ، سير أعلام النبلاء ١٠ / ٥٦٥ ـ ٥٦٧ .

(٢) أخرج هذا الطريقَ تَمَّامُ في جزئه ص ٢٢ .

(٣) مقدمة الجرح والتعديل ص ٢٤٧ والتذكرة ١ / ٣٠٠ .

حدثني محمد بنُ عبد اللهِ الحَافِظُ ، حدثنا محمد بنُ يعقوبَ ، حدثنا عباسُ الدوري قال : سمعتُ يَحْيى بنَ معين يقولُ : قال لي ابنُ مهدي لاترى بعَيْنيكَ مثلَ يحيى القطان أبداً (١) .

حدثني ابْنُ أبي مُسلم الحافظُ ، حدثنا ابنُ عدي الحافظ ،حدثنا محمد بنُ سيار حدثنا سهلُ بنُ صالِح ، قال : قلت لأحمدَ بنِ حنبلَ : يَحيْى بنُ سعيدِ وابنُ المبَارك اختلفا في حَديث مَنْ يُفَضَّلُ ؟!

فقال أحمدُ : لَيْسَ يُقدَّمُ على يَحيى أحدٌ .

١٤٩ ـ حدثنا عبدُ اللهِ بْن محمد القاضي الحَافِظُ ، حدثنا محمد بنُ الحسين بنِ سعيد ، حدثنا العباسُ بنُ إبراهيمَ ، حدثنا القاسم بنُ حيون ، حدثنا يحيى بنُ حسان ، حدثنا عبدُ الرحمن بنُ مهدي ، حدثنا سفيانُ الثوري ، حدثنا يحيى القطان ، حدثنا سفيانُ بنُ عُيينةَ عن عمرو بنِ دينار عن جابر بن عبد الله قال : **لَمَّا نَزلتْ هذه الآيةُ على النبيِّ ﷺ : ﴿ وَتُعَزِّرُوهُ ﴾ (٢) قال رسول الله ﷺ : « فمَا ذَاكَ ؟ » قُلْنَا : اللهُ ورسولهُ يعني أعلم . قال : « لِتَنْصُروهُ »** (٣) .

(٢٢٠) = / عَبْدُ الرحمن بنُ محمَّد بنِ منصور الحارثي :

---

(١) في التذكرة ١ / ٢٩٨ : قال ابنُ معين : قال لي عبد الرحمن : لاترى بعينيك مثل يحيى بن سعيد القطان .

وقد تقدمت ترجمتُه مفصلة في الجزء الأول رقم ٦٧ .

(٢) الآية من سورة الفتح ٩ ووقع في الأصل « لتعزروه » باللام وأولها : ﴿ **لتؤمنوا بالله ورسوله وتعزروه .....** ﴾ الآية .

(٣) أورده السيوطيُّ في تفسيره الدرُّ المنثور ٦ / ٧١ ، وعزاهُ إلى ابْن عدي ، وابْن مردويه ، والخطيب ، وابن عساكر ، وكذا الشوكاني في تفسيره . فتح القدير ٤ / ٤٩ . وسندهُ جيدٌ ، ماعدا القاسم بن حيون فلم أجد ترجمتهُ .

(٢٢٠) = هو أبو سعيد عبدُ الرَّحمن بن محمد بن مَنْصُور الحَارِثي ، البصري البغدادي الملقَّب =

البصري . تـأخَّرَ مَوتُـهُ ، وهو آخِرُ مَنْ رَوى عَنْ يحيى بنِ سعيـد القطـان ، صـدَّقُوهُ . روى عنـه مِنَ الكبـار يَحْيى بنُ صـاعِـد وأقرانُـهُ ، وأدركـهُ إسماعيلُ الصفار وعبدُ اللهِ بنُ إسحاقَ البغوي وأقرانُهما .

كَتَبَ إليَّ أبو أحمـدَ محمـد بنُ أحمـدَ بنِ الغِطْريف العَبْـدِي مِنْ جُرجـانَ أنَّ الحسنَ بنَ سفيانَ الفسوي أخْبَرَهُمْ ، حدثنا أبو الدرداء المروزي ، حدثنـا أحمـدُ ابنُ الحسن الترمـذي ، قـال : قلتُ لعبـدِ الرحمن بنِ مهـدي : كَيْفَ تَعْرِفُ الصوابَ من الكَذِبِ ؟ (١) فقال : كما يَعْرِفُ الطَّبيبُ المَجْنُونَ .

أخبرني محمـد بنُ الحسنِ بنِ الفتـح الصـوفي ، حـدثنـا يَحيى بنُ محمـد بنِ صاعِـد ، حـدثنـا إسماعيلُ ، قـال : سَمِعْتُ علي بنَ المَـدِيني يقولُ : أعلَمُ النـاسَ بالحَديثِ ابنُ مَهْدِي (٢) .

= بكُرْبزَان .... بضم الكاف ثم راء ساكنة وباء موحدة مضمومة ثم زاي المتوفى سنة ٢٧١هـ وهو من أبناء التسعين .

قال ابنُ أبي حاتم : « كتبتُ عنه مع أبي ، تكلَّمُوا فيه ، وسألْتُ عنه أبي فقال : شَيْخٌ » .

وقال ابن عدي : حَدَّث بأشياءَ لايُتابعُهُ أحدٌ عليه .

وقال الدارقطني : لَيْس بالقوي .

مصادر ترجمته : الجرح والتعديل ٥ / ٢٨٣ ، الكامل في الضعفاء لابن عدي ٤ / ١٦٢٧ ، كتاب سؤالات الحاكم للدارقطني ص ١٢٩ ، تاريخ بغداد ١٠ / ٢٧٣ ـ ٢٧٤ ، سير أعلام النبلاء ١٣ / ١٣٨ ، العبر ٢ / ٤٨ ، الميزان ٢ / ٥٨٦ ، المغني في الضعفاء ٢ / ٣٨٦ ، لسان الميزان ٣ / ٤٣٠ ـ ٤٣١ ، طبقات القراء لابن الجزري ١ / ٣٧٩ ، شذرات الذهب ٢ / ١٦١.

(١) العِبَارةُ في مقدمةِ الجرح والتعديل ١ / ٢٥٢ ، وتذكرة الحفاظ ١ / ٣٣١ « كيف تعرفُ الكذَّابَ » ؟

وفي حِلْيةِ الأولياء في ترجمته ٩ / ٤ : « كيف تَعْرِفُ صحيحَ الحديث » .

(٢) تقدمت ترجمة ابن مهدي في الجزء الأول برقم ٦٨ .

أخبرنا أحمدُ بنُ محمد بنِ يعقوبَ المروزي . حدثنا محمد بنُ محبوب ، حدثنا أبو عيسى الحَافِظُ ، قال : سمعتُ علي بنَ المديني يقولُ : لَوْ حَلَفْتُ بالركنِ (١) والمَقامِ أني لَمْ أرَ أَعْلم مِنْ ابن مهدي لَصَدقْتُ .

سَمِعْتُ عبدَ الواحد بنَ محمد بنِ ماك يقول : سمعتُ علي بنَ محمد بنِ مَهْرَوَيْهِ ، يقول : سَمعتُ أحمدَ بنَ زُهيرِ بنِ حرب يقول : سمعتُ يحيى بنَ معين يقولُ : سَمِعَ عبدُ الرحمن بنُ مهدي مِنْ سفيانَ الثوري سنةَ اثنتيْن وخمسين ، وسنةَ ثلاثٍ ، وسنة أربع ، وسنة خمس ، وسنة ست .

ثم إنَّ سفيانَ كانَ لَمْ يَحُج سنينَ ؛ فَحجَّ سنةَ تِسْع وخمسينَ فَصَحِبَهُ عبدُ الرحمنِ ، ثُمَّ رَجَعَ إلى البَصْرةِ سنةَ ستين(٢) ، فماتَ في دارِ عبدِ الرحمنِ .

حدثني أحمدُ بنُ أبي مسْلِم الحافظُ ، حدثنا عبدُ اللهِ بنُ عدي الحافِظُ حدثنا زكريا بنُ يحيى الساجي بالبصرة ، قال : سمعتُ بندار يقولُ : ضربَ عبدُ الرحمنِ بنُ مهدي عَلى نيفٍ وثمانين شَيْخاً يُحدِّثُ عَنْهم سفيان الثَّوري .

(٢٢١) = / موسى بنُ عبدِ الرحمن بن مهدي :

مات في حدِّ الكُهولة يُرْوَى عَنْهُ أحاديثَ .

---

(١) كذا بالأصل !! وفي التذكرة ٢ / ٣٣١ : « لو حلفت بين الركن والمقام إلخ » وفي مقدمة الجرح والتعديل ١ / ٢٥٢ ، وتاريخ بغداد ١٠ / ٢٤٤ ، وسير أعلام النبلاء ٩ / ١٩٧ ـ ١٩٨ ، وشرح العلل ١ / ١٩٧ « لو أُخذتُ فحلَفْتُ بَيْن الرُّكْنِ والمقَامِ لَحَلفْتُ بالله أني لَمْ أر أحداً قطُّ أعلم بالحديث مِنْ عبد الرحمن بن مهدي » .

(٢) أي ومائة ، والصواب أنه مات سنة ١٦١هـ ، وستأتي ترجمته في الجزء الخامس برقم ٢٦٣ .

(٢٢١) = ذكرهُ ابنُ عدي في الكامل للضعفاء ٦ / ٢٣٣٧ ، وقال : « لايُروى عَنْهُ من الحديث إلا القليل » .

وانظر ترجمته في ميزان الاعتدال ٤ / ٢١٢ ، لسان الميزان ٦ / ١٢٤ .

(٢٢٢) = / وإبراهيمُ بنُ عبدِ الرحمن بن مهدي :

مات وهو شابٌ ، لايُعرَفُ لَهُ إلاَّ أحادِيثَ دونَ عَشْرةٍ [١] ، ويَروي عنه جعفرُ بنُ عبدِ الواحد الهاشمي أحادِيثَ أنكَرُوها على جَعْفر وهو مِنَ الضعفاء [٢] .

(٢٢٣) = / أبو داودَ سليمانُ بنُ داودَ الطيالسي :

من الحُفَّاظ المَشْهُود حِفْظهُ . سمع شُعبةَ ، والحَّادينِ ، وهشاماً الدَّسْتوائي ، والثوري ، ومالكاً ، وابنَ عيينةَ ، وأقرانَهُمْ .

سمعَ منهُ مسدَّد ، والشَّاذَكونُي ، وبُنْدارُ ، وأبو موسى ، وكَثِيرٌ من أقرانِهِ ، وأحمدُ بنُ حنبل ، وعلي بنُ المديني ، ويحيى بنُ معين ، وعَمْرو بنُ على الصَّيْرفي ، وآخِرُ مَنْ روى عنه الكُدَيْمي [٣] . ولَيْسَ الكُدَيمْي بذلكَ القوي ، ومنهُمْ مَنْ يُقَويه . وَيَروي عَنْ أبي داودَ أيضاً إسحاقُ بنُ راهويهِ ، ومحمَّد بنُ

---

(٢٢٢) = صدوقٌ ، له مناكير ، قيل إنَّها من قِبَلِ الراوي عنه . (التقريب ١ / ٣٨) .

مصادر ترجمته : الجرح والتعديل ٢ / ١١٢ ، ميزان الاعتدال ١ / ٤٥ ، الكاشف ١ / ٨٦ ، تهذيب التهذيب ١ / ١٤٠ ، المغني في الضعفاء ١ / ١٨ ، الخلاصة للخزرجي ١٦ .

(١) نقل العبارة عنه الحافظُ في تهذيب التهذيب ١ / ١٤٠ .

(٢) انظر ميزان الاعتدال ١ / ٤١٢ ، تهذيب التهذيب ١ / ١٤٠ .

(٢٢٣) = هو الحافظ الكبير سليمان بن داود بن الجارود ، أبو داود الطيالسي الأسدي ، البصري ، صاحب المسند ، المتوفى سنة ٢٠٤هـ .

مصادر ترجمته : طبقات ابن سعد ٧ / ٢٩٨ ، تاريخ ابن معين ٢ / ٢٢٩ ، التاريخ الكبير ٤ / ١٠ ، التاريخ الصغير ٢ / ٢٩٩ ، الجرح والتعديل ٤ / ١١١ ، الكامل لابن عدي (٣ / ١١٢٧) ، تاريخ بغداد ٩ / ٢٤ ، تهذيب الكمال خ (٥ / ٣٢٧) سير أعلام النبلاء ٩ / ٣٧٨ ـ ٣٨٤ ، تذكرة الحفاظ ١ / ٣٥١ ، ميزان الاعتدال ٢ / ٤٠٣ ، تهذيب التهذيب ٤ / ١٨٢ ، الخلاصة للخزرجي ١٦١ .

(٣) بضم أوله وفتح الدال وسكون الياء وفي آخرها ميم ، تأتي ترجمتهُ في الجزء الخامس برقم ٣٥٦ .

يحيى الذُّهلي ، ومحمد بنُ مِهْرانَ ، وإبراهيمُ بنُ موسى الرازيان وآخِرُ مَنْ رَوَى عنه بالري سليمانُ بنُ داود الثقفي القرآن[١] !!! وهو ثِقَةٌ في رِوَايتِهِ، رَوى عنهُ أبو حاتم وابْنُهُ . وبأصبهانَ آخِرُ مَنْ رَوَى عنهُ المُسْنَدَ يونُسُ بنُ حَبيبٍ ، روَى عنهُ المُسْنَدَ عبدُ الرحمنِ بنُ أبي حاتم . وإسحاقُ بنُ محمد القَزْويني .

سمعتُ عبدَ اللهِ بنَ محمد القاضي الحَافِظَ يقولُ : سمعتُ إسماعيلَ بنَ محمد النحوي يقولُ : سمعتُ عباسَ بنَ محمد الدوري يقولُ : كَتَبَ لي يحيى بنُ معين وأحمدُ بنَ حنبل إلى أبي داود الطيالسي كتاباً قالا فيه : إن هذا فَتَىً يَكْتُبُ الحَديثَ ، وما قالا : إنَّهُ مِنْ أَهْلِ الحَديثِ ! [٢] .

سَمِعْتُ محمد بنَ إسحاقَ الكيساني يقول : سمعتُ أبي يقولُ : سمعتُ جعفراً الطيالسي يقولُ : سمعتُ بُندارَ يقولُ : لم نَلْقَ أحفَظَ بِسَرْدِ الحَديثِ مِنْ أبي داودَ الطيالسي .

أولُ مَنْ صنَّفَ المُسْنَد على تَرْتِيبِ الصَّحَابةِ بالبَصْرَةِ[٣] :أبو داودَ الطيالسي وبالكوفة :

(٢٢٤) = / عُبيْدُ اللهِ بنُ موسَى :

---

(١) كذا في الأصل !!! لعل الصواب : « القراءات » .

(٢) أخرجه الذهبي بهذ السند في سير أعلام النبلاء ١٢ / ٥٢٣ .

(٣) انظر تاريخ بغداد ٩ / ٢٤ ، سير أعلام النبلاء ٩ / ٣٨٢ ، التبصرة للعراقي ١ / ١٢٧ ، تدريب الراوي ١ / ١٠٢ ، توضيح الأفكار ١ / ٢٢٩ ، كشف الظنون ٢ / ١٦٧٩ ، وقد نقل عبارة المصنف الذهبي في سير أعلام النبلاء ٩ / ٥٥٤ .

(٢٢٤) = هو عُبيدُ الله بنُ موسى بن أبي المختار ، أبو محمد العبْسي ـ بالباء الموحدة ـ مولاهم ، الكوفي ، المتوفى سنة ٢١٣هـ وقيل سنة ٢١٤هـ في ذي القعدة .

مصادر ترجمته : تاريخ ابن معين ٢ / ٣٨٤ ، طبقات ابن سعد ٦ / ٤٠٠ التاريخ الكبير =

ثم مَنْ صنَّفَ كانَ تَبعاً لَهُمَا .

سمعتُ عبدَ اللهِ بنَ محمد الحافظَ يقولُ : سمعتُ محمد بنَ إبراهيمَ الشافعي يقولُ : سألتُ جعفرَ بنَ أبي عثمانَ الطيالسي [١] عَن الكُدَيْمِي ؟ فقال : دَخَلْنا البَصْرَة سنة عشرٍ ومائتين ، وكان جَمَاعَةٌ قد أكثَروا كتبَ الحَديث منهم الكُدَيْمي ، ولكنَّ أهلَ البَصْرةِ يُحدِّثُونَ بِكلِّ مَا سَمِعُوا ، وهو ثِقَةٌ .

(٢٢٥) = / أبوُ الوَليدِ هِشَامُ بنُ عبد الملكِ الطيالسي :

مُتَّفقٌ عَليْه في الصحةِ ، مُخرَّجٌ في الصَّحِيحَين ، سمع شُعْبَةَ ، وحمادَ بنَ سلمةَ ، وجريرَ بنَ حَازِم ، ومَالك بنَ أنس ، وابْنَ عُيينةَ ، وأقرانَهُمْ .

رَوى عنه الشَّاذَكوني [٢] وبُنْدَارُ [٣] وعُبَيدُ اللهِ بنُ عمر القَواريري ، ومُحمَّد

= ٥ / ٤٠١ ، التاريخ الصغير ٢ / ٣٢٦ ، الضعفاء للعقيلي ٣ / ١٢٧ ، الجرح والتعديل ٥ / ٣٣٤ ، ميزان الاعتدال ٣ / ١٦ ، سير أعلام النبلاء ٩ / ٥٥٣ ـ ٣٥٧ ، الكاشف ٢ / ٢٣٤ ، العبر ١ / ٣٦٤ ، التذكرة ص ٣٥٣ ، تهذيب التهذيب ٧ / ٥٠ .

(١) ستأتي ترجمته في الجزء الخامس برقم ٣٢٦ .

(٢٢٥) = هو الحافظُ هِشَام بن عبد الملك ، أبو الوليد الطيالسي ، الباهلي ، مولاهم البصري ، المتوفى سنة ٢٢٧هـ .

مصادر ترجمته : طبقات ابن سعد ٧ / ٣٠٠ ، تاريخ ابن معين ٦١٨ ، التاريخ الكبير ٨ / ١٩٥ ، التاريخ الصغير ٢ / ٣٥٥ ، الجرح والتعديل ٩ / ٦٥ ، الأنساب للسمعاني ٨ / ٢٨٣ ، سير أعلام النبلاء ١٠ / ٣٤١ ، تذكرة الحفاظ ١ / ٣٨٢ ، العبر ١ / ٣٩٩ ، الكاشف ٣ / ٢٢٣ ، ميزان الاعتدال ٤ / ٣٠١ ، تهذيب التهذيب ١١ / ٤٥ ، طبقات الحفاظ ١٦٤ ، تقريب التهذيب ٢ / ٣١٩ ، الخلاصة للخزرجي ٣٥٢ .

(٢) بفتح الشين المعجمة وسكون الألف وفتح الذال المعجمة وضم الكاف في آخرها نون واسمه : سليمان بن داود أبو أيوب البصري المتوفى سنة ٢٣٤ (اللباب ٢ / ٣) .

(٣) بضم الباء الموحدة وفتحها وسكون النون واسمه: محمد بن بشار، تقدم في الجزء الأول صفحة ٢٢٤ .

ابنُ المثنى ، ويحيى بنُ حكيم ، وببغدادَ : أحمدُ بنُ محمد بن حنبل ، وابنُ المديني ، ويحيى بنُ معين ، وآخرُ مَنْ روى عَنْهُ بالبصرة أبو مسلمٍ الكجِّي ، ثم بعد الثلاثمائة أبو خَليفة ، وبالري محمد بنُ أيوبَ بن الضُّريس ومحمد بن أيوب عُمِّر مات بعد التسعين [١] ، وهو ثِقَةٌ من شرط الصحيحِ ، وأَدْرَكَ بالبصرة مَنْ لَم يُدْرِكْهُ أبو زرْعَةَ .

سمعتُ أحمدَ بنَ محمد بنِ الحسين الحافظَ يقول : سمعت عُمَرَ بنَ محمد بن إسحاقَ العطار الحافظَ يقول : سمعتُ عبدَ الله بنَ أحمد بن حنبل يقول : سمعتُ أبي يقولُ : أبو الوليد شَيْخُ الإسلامِ [٢] .

سَمعتُ علي بنَ عُمرَ الفقيهَ يقولُ : سمعت أبا حَفْصٍ المروزي الحافظَ يقولُ : سمعتُ محمد بنَ غالب يقول : سمعتُ أبا الوليد يقولُ : لَو كُنْتُ عَبْداً لَكُم لاسْتُبِعْتُ [٣] ، إلى مَتى ؟! هُو ذا أُحدِّثُ منذُ سبعين سنة .

١٥٠ ـ أولُ مَنْ كتبَ عنيٍّ جريرُ بنُ عبدِ الحميدِ ، كتَب عنيٍّ حَديثَ القِلاَدَةِ [٤] :

أخبرني مُحمّد بنُ أحمدَ بن الغِطْريفِ العَبْدي في كتَابهِ حدثنا أبو خَليفةَ

---

(١) أي سنة ٢٩٤هـ أو سنة ٢٩٥هـ انظر سير أعلام النبلاء ١٣ / ٤٤٩ .

(٢) تذكرة الحفاظ ١ / ٣٨٢ ، سير أعلام النبلاء ١٠ / ٣٤٤ ، تهذيب التهذيب ١١ / ٤٦ .

(٣) المصدر السابق .

(٤) حديث القلادة : هو ما رواه فَضَالةُ بن عُبيد الأَنْصاري يقول : أُتي رسولُ اللهِ وهو بخيبر بقلادة فيها ذهب وخرزٌ اشْتَراها رَجُلٌ بتسْعة دِنانيرَ ، أو سَبْعة فقال النبيُّ ﷺ : لا ، حتى تُميِّز بيْنَهُا ، قال : فردُّهُ حتَّى ميَّز بَيْنَهما .

أخرجه مُسْلم ٥ / ٤٦ ، والترمذي ٢ / ٣٦٣ ، والنسائي ٢ / ٢٢٣ ، وأحمد في المسند ٦ / ٢١ ، والطحاوي في شَرْح معاني الآثار ٢ / ٢٣٧ ، والبيهقي في السنن الكبرى ٥ / ٢٩٢ ، من طريق أبي هانىء بن هانىء الخولاني ، عن علي بن رباح اللّخمي ، عن فَضَالة بن عُبيد مرفوعاً . وقال الترمذي (حديث حسنٌ صحيحٌ) .

حدثنَا أبُو الوليدِ الطَّيالسيُّ ، حدثنا مَالِك ، عن الزهري عن أنس **أنَّ النبيَّ ﷺ دخل مكة عام الفتح وعَليْه المِغْفَرُ** . أخرجه البخاري عن أبي الوليد (١) .

أنْشدني عَبْدُ اللهِ بنُ محمدِ القاضي الحَافِظُ ، أنشدني الصَّاحِبُ إسماعيلُ بنُ عَبَّادِ الوَزيرُ ، أنشدني أبي ، أنْشدَني أبو خليفةَ لنفسِهِ :

شَيْبَانُ والكَبْشُ حَدَّثَاني ... شَيْخَانِ بالله عَالِمَانِ

قَالا : إذَا كُنْتَ فَاطِمياً ... فَاصْبِرْ على نَكْبَةِ الزَّمانِ !!

قَالَ أبي : فَسألْتُ أبَا خليفةَ عَن الكَبْشِ مَنْ هُوَ ؟ قَالَ : أبُو الوَليدِ الطيالسي وشيبانُ هو ابنُ الفروخ الأبلي (٢) . قال الخليلُ : قلتُ لعَبدِ الله بن محمد : هذا يَدُلُّ على أنَّ أبا خَليفةَ (٣) مَائلٌ إلى التَّشيُّعِ ؟ فقال : نَعَمْ !

١٥١ ـ أخْبرني محمد بنُ إبراهيمَ بنِ المقرئ في كتابهِ ، حدثنا أبو يَعْلى الموصلي ، حدَّثنا إبراهيمُ بنُ محمد بن عَرْعَرة ، حدثنا حَرميُّ بنُ عُمارةَ ، حدثنا شعبةُ عن واقد بنِ محمد بنِ زيد عَنْ أبيه عن جَدِّه عبدِ الله بن عمر قال : **قال رسولُ اللهِ ﷺ : أُمِرتُ أنْ أُقاتِلَ الناسَ حَتىَّ يَشْهَدُوا أنْ لا إلهَ إلا الله ، ويُقِيمُوا الصلاةَ ، ويُؤْتوا الزَّكاةَ ، فَإذا قَالوا عَصَموا مِنيِّ دِماءَهم وأموالَهُمْ إلا بِحَقِّها وَحِسَابُهُمْ على اللهِ .**

---

(١) في كتاب اللباس ١٠ / ٢٧٥ ، (فتح الباري) (بابُ المِغفر) .

حدثنا أبو الوليد ، حدثنا مالك ، عن الزهري ، عن أنس مرفوعاً .

(٢) بضم الهمزة والباء الموحدة ، وهي نسبةٌ إلى بلْدةٍ قديمةٍ على أربعةِ فَراسِخَ مِنْ البَصْرةِ ، وهي اليومَ مِنْ البصرةِ . (اللباب ١ / ١٩) .

والمنسوب إليها هو شيبان بنُ فرُّوخ بن أبي شيبة البصري أبو محمد . ولد سنة ١٤٠هـ ومات سنة ٢٣٦هـ وقيل سنة ٢٣٥هـ .

ترجمته في سير أعلام النبلاء ١٠ / ١٠١ .

(٣) هو الفضل بن الحباب الجمحي ، وسيأتي برقم (٢٣٣) .

أخرجَهُ البخاري [١] عن عبد الله بن محمد المسندي عن حرمي ، وتابَعَ حرمِي بنَ عُمارةَ على روايتهِ عن شُعبةَ بهذا السِّياقِ عَبدُ المَلك بنُ الصَّباحِ ، وعثمانُ بنُ جَبَلَةَ بنِ أبي روَّاد المروزي .

فأمَّا حَديثُ عبدِ الملكِ ، حدثنا [٢] القَاسِمُ بنُ علقمةَ الأبْهري ، حدثنا عبدُ الرحمن بنُ أبي حاتم الرازي ، حدثنا مُسْلِم بنُ الحجَّاج النَّيسَابوريُّ ، حدثنا أبو غسَّانَ المسمعي بالبَصْرَةِ ، حدثنا عبْدُ المَلكِ بنُ الصَّباحِ ، حدثنا شُعْبَة بإسنادِه مثلَهُ [٣] .

وأما حَديثُ عثمانَ ، حَدَّثني عبدُ اللهِ بنُ محمد بن زياد السَّمَّذي [٤] ، حدثنا أبو حامد الشرقي ، حدثنا أحمدُ بنُ علي الإسْفراييني [٥] ، حدثنا عَبدَانُ بنُ عثمانَ ، حدَّثني أبي ، عَنْ شُعبةَ بإسْنادِهِ مثلهُ .

(٢٢٦) = / أبو موسى محمد بنُ المُثَنى العنزِي :

(١) في كتاب الإيمان ١ / ٧٥ « باب فإن تابوا إلخ ... »
حدثنا عبدُ الله بنُ محمد المسندي ، قال حدثنا أبو روح الحرمي بنُ عمارة قال حدثنا شعبةُ ، عن واقد بن محمد .

(٢) كذا في الأصل .!!

(٣) أخرجَهُ مُسْلِمٌ في كتاب الإيمان ١ / ٢١١ « بابُ فضلِ أبي بكر الصديق » .
قال : حدثنا أبو غسان المسْمعيُّ مَالكُ بن عبد الواحد ، حدثنا عبدُ الملك بن الصباح عن شُعبة عن واقد بن محمد بن زيد بن عبد الله بن عمر عَنْ أبيه عن عبد الله بن عمر قال : قال رسول الله ﷺ فذكَرهُ .

(٤) انظر صفحة ٣٧٠ .

(٥) بكسر الألف ، أو فتحها ، وسكون السين المهملة وفتح الفاء ، والراء وكسر الياء نسبة إلى أسْفراين بلْدَةٌ صَغيرةٌ بنواحي نَيْسَابُورَ على منتصفِ الطريق إلى جُرْجَانَ ، (انظر اللباب ١ / ٤٣ ، معجم البلدان ١ / ١٧٧ ، مراصَد الاطلاع ١ / ٧٣) .

(٢٢٦) = هو محمدُ بنُ المثنى بن عُبيد بن قيس بن دينار العَنزِي ـ بفتح العين والنون والزاي أبو موسى البصري المتوفى سنة ٢٥٢هـ .
=

مُتَّفقٌ عَلَيْه ، سَمِعَ منه الأَئِمَّةُ مافاتَهُمْ عن أصحابِ شُعْبَةَ وحَمَّاد : مثلُ محمد ابنِ يحيى الذُّهلي والبخاري وأبي زرعةَ وأبي حاتم ، ومسلم ، وإسْماعيلَ القاضي ، ومحمد بن إسحاقَ الصَّغاني .

وسَمِعَ أبو موسى محمد بن جَعْفر غُنْدراً ، ويحيى بنَ سعيد ، وعبدَ الوهاب الثقفي ، وآخِرُ مَنْ رَوَى عنه مِنَ الثقاتِ : القاضي أبو عبدِ الله المحاملي قَدِم عليهم ببغداد .

حدثنا جدِّي ومحمد بنُ إسحاقَ الكيساني قالا : حدثنا أبو عُبيدِ القاسِمُ بنُ إسْماعيلَ المحَامِلي ، حدثنا عَمْرو بنُ علي الصَّيْرفي ، حدثنا عبدُ الوهاب الثَّقفي ، حدثنا أيوبُ السَّختياني ، ويحيى بنُ سعيد الأنصاري عنْ هِشَام بنِ عُرْوةَ عَنْ أبيهِ عَنْ عَبْدِ الله بنِ عَمْرو قال **قال النبيُّ ﷺ : « إنَّ اللهَ تعالى لايَقبِضُ العِلْمَ انتِزاعاً يَنتزِعهُ مِنَ الناسِ ولكن يقبضُ العِلْمَ بِقَبْضِ العُلَمَاء ، فإذا لَمْ يبقَ عَالِماً اتخذ النَّاسُ رؤوساً فَسُئِلُوا فأفْتَوْا بِغَيْرِ عِلْمٍ فَضَلُّوا وأضَلُّوا »** [1] .

قال عَبْدُ الوهابِ ثُم لَقِيتُ هِشَامَ بنَ عُرْوةَ فحَدَّثَني به .

(٢٢٧) = / آخِرُ مَنْ رَوى عَنْ عَمْرو بنِ علي ببغدادَ :

= **مصادر ترجمته** : التاريخ الصغير ٢ / ٢٣٨ ، الجرح والتعديل ٤ / ١ / ٩٥ ، تاريخ بغداد ٣ / ٢٨٣ ، تذكرة الحفاظ ٢ / ٥١٢ ، تهذيب الكمال خ ١٢٦٣ ، سير أعلام النبلاء ١٢ / ١٢٣ ، الكاشف ٣ / ٥٣ ، ميزان الاعتدال ٤ / ٢٤ ، تهذيب التهذيب ٩ / ٤٢٥ ، طبقات الحفاظ ص ٢٢٢ ، الخلاصة للخزرجي ٣١٣ .

(١) الحديث تقدم في الجزء الثاني برقم ٤٤ .

(٢٢٧) = هو عَمرو بن علي بن بحر بن كُنَيز ـ بضم الكاف وفتح النون وفي آخره زاي مصغراً ـ أبو حفص الفَلاَّس ، الباهلي ، الصيرفي المتوفى سنة ٢٤٩هـ .

مصادر ترجمته : التاريخ الصغير ٢ / ٣٨٨ ، الجرح والتعديل ٦ / ٢٤٩ ، تاريخ بغداد =

أبوُ عبدِ اللهِ المحامِلي [١] ، وأبو بكر صَاحبُ أبي صَخْرة [٢] .

١٥٢ ـ سَمِعْتُ عبدَ الله بن محمد الحافظ يقول : سَمِعْتُ إسماعيلَ بنَ محمد يقولُ : سمعتُ أبا قِلابَةَ يقولُ : سَمِعْتُ عَمرو بنَ علي يقولُ : كُنَّا عند عبد الرحمن بنِ مهدي فذكَر حَديثَ :

« عليٌّ منيٌّ بِمَنْزِلَةِ هارونَ مِنْ مُوسَى » [٣] .

فَقَالَ هَاتُوا فِيهِ حَدِيثاً صَحِيحاً ! فقلتُ : حدَّثنا يحيى بنُ سعيد ، ومحمد بنُ جَعْفر غُنْدر قالا : حدثنا شُعْبَةُ عن سعد بنِ إبراهيمَ عَنْ أبيه عَن سعد ، وشعبةَ عنِ الحَكَمِ بنِ عُتَيْبةَ عن مُصْعَبِ بنِ سعد عَنْ أبيهِ : **أنَّ النبي ﷺ قالَ لَهُ ذلك** . فكأنما أُلقيتُ في فيهِ حجَراً .

= ١٢ / ٢٠٧ ـ ٢١٢ ، تهذيب الكمال خ ق ١٠٤٥ ، سير أعلام النبلاء ١١ / ٤٧٠ ـ ٤٧٢ ، تذكرة الحفاظ ٢ / ٤٨٧ ، العبر ١ / ٤٥٤ ، تهذيب التهذيب ٨ / ٨٠ ـ ٨٢ ، طبقات الحفاظ ص ٢١١ ، الخلاصة للخزرجي ٢٩١ ـ ٢٩٢ .

(١) هو الحسَينُ بن إسماعيل القاضي الإمامُ ستأتي ترجمته برقم (٣٣٤) .

(٢) هو جامع بن شداد المحاربي الكوفي المتوفى سنة ١٢٧هـ .

ترجمته : التاريخ الكبير ١ / ٢ / ٢٤٠ ، طبقات ابن سعد ٦ / ٣٢٤ ، الكنى لمسلم ص ٥٣٤ ، الجرح والتعديل ١ / ١ / ٥٢٩ ، الكنى للدولابي ٢ / ١١ الاستغناء لابن عبد البر ٢ / ٧٨٣ ، تهذيب التهذيب ٢ / ٥٦ .

(٣) أخرجهُ بهذا اللفظ مسلمٌ في كتاب فضائل الصحابة ٤ / ١٨٧٠ من طريق محمد بن المنكدر ، عن سعيد بن المسيب ، عن عامر بن سعد بن أبي وقاص ، عن أبيه مرفوعاً ، وزاد : « إلا أنَّه لا نَبِيَّ بعدي » .

وأخرجه بلفظ آخر البخاري في فضائل أصحاب النبي ﷺ ٤ / ٢٠٨، ومسلم في فضائل الصحابة ٤ / ١٨٧١ ، وابنُ ماجه في المقدمة ١ / ٤٣ من طريق شعبة عن سعد بن إبراهيم قال : سمعت إبراهيم بن سعد ، عن أبيه قال : قال النبي ﷺ لِعَلِيٍّ : « أما تَرْضَى أنْ تكونَ منِّي بمنزلة هارونَ من موسى » .

أبو عاصِم الضَّحَّاكُ بنُ مَخْلَد [١] :

النَّبيلُ الشَّيْباني [إمامٌ متفقٌ عليه زُهْداً ، وَعِلْماً ، وديانَةً ، وإتْقاناً] [٢] سمع شعبةَ ، والحَمادَيْنِ وابنَ عَوْنٍ ، والهِشَامَيْنِ وابْنَ جُريج ، وابْنَ عَجْلانَ ، ومَالِكاً وعبدَ الحَميدِ بنَ جَعفر ، ومُظاهِرَ بنَ أسلم ، وابنَ أبي ذِئْب وثورَ بنَ يزيدَ والأوزاعي وأَقْرانَهُمْ ، مُخرَّجٌ في الصحيحين ، متفقٌ عليهِ ، سَمِع منه الشَّاذَكُوني ، ومُسَدَّدٌ ، وبُنْدَارٌ ، وأبو موسى ، وأحمدُ بنُ حنبل ، وعليٌّ ابنُ المديني ، ويحيى بنُ معين ، وآخِرُ مَنْ روى عنه مِن أهل البصرةِ الكُدَيْمي والكَجِّي .

ومِن الضعفاءِ أحمدُ بنُ الحسنِ بنِ أَبَان المُضَري [٣] ، قال الحُفَّاظُ كان يضعُ الحديث ، وآخِرُ مَنْ روى عنه ببغداد الحَارثُ بنُ أبي أُسامةَ ، وبالري روَى عنه القدماءُ : إبراهيمُ بنُ موسى ومحمد بنُ مِهْرانَ ، وآخِرُ مَنْ رَوى عنه محمد بنُ حَمَّاد الطِّهْراني وابْنُ وَاره ، وبنيسابورَ محمد بنُ رافعٍ ، ومحمد بنُ يحيى الذُّهلي ،

---

(١) تقدمت ترجمته في الجزء الأول برقم (٧٠) .

(٢) العبارة التي بين الحاصرتين نقلها عنه الذهبيُّ في سير أعلام النبلاء ٩ / ٤٨٢ ، والحافظ ابنُ حجر في تهذيب التهذيب ٤ / ٤٥٢ .

(٣) بضم الميم وفتح الضاد المعجمة ، في آخرها راء ـ نسبة إلى مُضَر بن نزار . ضعفه ابن عدي ، وقال : كان يَسْرِقُ الحديثَ . وقال ابن حبان : كذَّابٌ ، دجال ، يضع الحديث على الثقات . وقال الدارقطني : حدثونا عنه ، وهو كذابٌ .

ترجمته : الكامل لابن عدي ١ / ٢٠٠ ، الضعفاء والمتروكين للدارقطني ص ١١٣ ، المجروحين لابن حبان ١ / ١٤٩ ـ ١٥٠ ، ميزان الاعتدال ١ / ٨٩ ـ ٩٠ ، لسان الميزان ١ / ١٥٠ .

وعليُّ بنُ محمدِ النَّشائي [١] ، وببخارى المُسْنَدِي [٢] والبُخاري [٣] ورُبَّما يَروي في مَواضِعَ عن رَجلٍ ، عَنْهُ ، وابنُهُ :

(٢٢٨) = / عَمْرو :

يَروي (عَنْهُ) [٤] وكذَلِكَ ابْنهُ .

(٢٢٩) = / عثمانُ :

(٢٣٠) = وأحْمَدُ بن عَمرو بن أَبي عاصم :

كان علي قضاء أصْبهانَ . سمعَ منه ابنُ أبي حَاتِم بأصبهانَ . وهو ثقةٌ، وعاتكةُ بنتُ أحْمدَ بنِ عَمْرو بن أبي عاصم كانت تروي ، عَنْ أَبيها ، عن جَدِّهَا [٥] . حدَّثُونا عَنْها .

---

(١) بفتح النون ، والشين المعجمة ، وبعد الألف ياء مثناة تحتانية نسبة إلى النشأ المعروف . (انظر اللباب ٣ / ٢٢٤) .

(٢) هو عبد الله بن محمد البخاري المسندي ، سيأتي برقم (٨٩١) .

(٣) هو الإمام البخاري محمد بن إسماعيل أبو عبد الله ، سيأتي برقم (٨٩٣) .

(٢٢٨) = عَمْرو بن الضحاك بن مَخلَد الشيباني ، قال الحافظ : ثقة ، كان على قضاء الشام ، مات سنة ٢٤٢هـ . (التقريب ٢ / ٧٢) .

مصادر ترجمته : المعجم المشتمل لابن عساكر ص ٢٠٤ ، تهذيب الكمال خ ٨٣٧ ، الكاشف ٢ / ٣٣٢ ، تهذيب التهذيب ٨ / ٥٥ ، الخلاصة للخزرجي ٢٤٦ .

(٤) سقط من (أ) .

(٢٢٩) = عثمان بن عمرو بن أبي عاصم ، لم أجد ترجمته .

(٢٣٠) = أحمد بن عمرو بن أبي عاصم الضحاك بن مخلد ، أبو بكر ، قال أبو نعيم : كان فقيهاً ، ظاهري المذهب ، ولي القضاء بأصبهان ثلاث عشرة سنة ، بعد وفاة صالح بن أحمد . توفي سنة ٢٨٧ هـ .

(أخبار أصبهان ١ / ١٠٠) .

(٥) وقع في (أ) « عن أبيه عن جده » وجعل الناسخ فوقها علامة التضبيب هكذا (عن أبيه) (عن جده) . =

سَمِعْتُ محمد بنَ أحمدَ المَلاَّحي بالري يقولُ : سمعتُ محمود بنَ إسحاقَ القَوَّاس ببخارى ، يقولُ : سمعت محمد بنَ إسماعيلَ البخاري يقولُ : سمعتُ أبا عاصِم يقول : منذ عَقِلْتُ أنَّ الغيبةَ حرامٌ ما اغْتَبْتُ أحداً قطُّ [١] .

سمعتُ علي بنَ أحمدَ بنِ صالح المُقْرِيء يقولُ : سمعتُ الحسنَ بنَ علي الطوسي يقول : سمعتُ محمد بنَ بشار بُندار يقولُ : قلتُ لأبي عاصم إنَّ أَصْحابَ الحَديثِ كَثيرو الدُّعاء لكَ ، فقال : يابُنيَّ إنَّ دُعاءَ أَصْحابِ الحَديثِ لِلْمُحدِّثِ كَتكْبيرِ الحَارِسِ [٢] .!!

١٥٣ ـ حدثني محمد بنُ سليمانَ بنَ يزيد الفامي ، حدثنا محمد بنُ صالِح بنِ عَبْدِ اللهِ الطبري ، حدثنا ابْنُ الجَهْضَمي[٣] قال : قالوا لأبي عاصم في حَديثِه عن مالك عن الزهري عن سعيدِ بنِ المسيب وأبي سَلَمَة عن أبي هريرة أنَّ النبي ﷺ قضى بالشُّفْعَةِ فيما لَمْ يُقَسَّمْ .

إنَّ الناسَ يُخالِفونَكَ عن مالك لايقولُونَ عَنْ أبي هُريرة ؟ فَقالَ سمِعْتُهُ مِنْ مالك حينَ قَدِمَ علينا مكةَ ، فسألوا أبا جَعْفر المنصور أنْ يَسألَ مَالِكاً

وفي (ب) : « عن أبيها عن جده » !!

(١) في التاريخ الكبير ٤ / ٣٣٦ : « ما اغتبت أحداً منذ علمت أن الغيبة تضرُ بأهلها » .

(٢) أخرجه بهذا اللفظ السمعاني في أدب الإملاء والاستملاء ص ١٠١ ، وأخرجه بنحوه الخطيب البغدادي في الجامع لأخلاق الراوي وآداب السامع ١ / ٣٠١ ، عن يحي بن سعيد القطان .
وفي لفظ عنه : « دعاءُ أصحاب الحديث وصياح الحارس واحد » .
والمعنى أنهم ليست لهم نيةٌ صادقةٌ وإخلاصٌ في الدعاء كتكبيرةِ الحارس في الليل يُكبِّر ليُشْعِرَ الناس أنه يقظانٌ لا للذِّكر ، ونية الثواب . والله أعلم .

(٣) بفتح الجيم وسكون الهاء بعدها ضادٌ معجمةٌ مفتوحةٌ ، واسمه : عليُّ بنُ نصر بن علي البصري . (انظر التقريب ٢ / ٤٥ ، تهذيب التهذيب ٤ / ٤٥٢) .

يُحدِّثُهُم فـأَمَرهُ أن يُحـدِّثَنـا هَـاتُوا مَنْ سَمِعَ معي في ذلـك الوقْتَ [١] . هـذا في الموطأ مُرْسَلٌ [٢] ، وأسْنَدهُ أبو عاصم .

حدثنا علي بن أحمـدَ بن صـالح المُقْرِئُ ، حـدثنـا الحسنُ بنُ علي الطوسي ، حدثنـا محمـدُ بنُ يحيى الـذُّهلي ، والعبـاسُ بنُ محمـد الـدوري ، ومحمـد بنُ سنـان البصري ، وإسحاقُ بنُ محمد الجَوْهَري البصري ، قالُوا : حدثنا أبو عاصم .

ح وحدثنا محمد بنُ إسحـاقَ الكيسـاني ،ومحمـد بنُ سليمـانَ الفـامي ، قـالا : حدثنا محمد بنُ صَالِح الطبري ، حدثنا محمد بنُ بشَّار بُندار ، وأحمـدُ بنُ منصور الرَّمادي ، ومحمـد بنُ معمر ، والعبـاسُ بنُ محمـد الـدوري ، قـالوا : حـدثنـا أبو عاصم .

ح وحدثنا محمد بنُ إسحاقَ الكيساني ، حدثنا العباسُ بنُ الفَضْل بن شاذان الرازي ، حدثنا محمد بنُ حماد الطِّهْراني ، حدثنا أبو عاصم .

ح وحدثنا الفضلُ بنُ جَعفر الأصبهاني بالري ، حـدثنـا عبـدُ الله بنُ جعفر بنِ فارس ، حدثنا هارون بنُ سَلْمـان، حدثنا أبو عاصم .

ح وحدثنا عبدُ اللهِ بنُ محمد الحَافِظُ ، حدثنـا أحمـدُ بنُ كامل ، حـدثنـا أبو قِلابةَ ، حدثنا أبو عاصم .

ح وحـدثنـا أبي في آخرين قـالوا : حـدثنـا علي بنُ إبراهيمَ القطـان إمـلاءً حدثنا محمد بن يونس الكُدَيْمي إملاءً ، حدثنا أبو عـاصم ، حـدثنـا مـالـك بنُ أنس عن الـزهري عن سعيـد وأبي سلمـة عن أبي هريرة قـال : **قضى النبي** ﷺ

---

(١) ذكر هـذه القصـة مطولـةً الحـافـظُ ابنُ حجر في التهـذيب ٤ / ٤٥٢ ، وعزاهـا إلى الـدارقطني في غرائب مالك .

(٢) في كتاب الشفعة ٢ / ١٩٢ .

بالشفعةِ فيما لم يُقَسَّم فإذا حُدَّتِ الحُدُودُ فلا شفعةَ .

زاد محمد بنُ حماد عن أبي عاصم قال : حَدِيثُ سعيد مرسَلٌ ، وحَدِيثُ أبي سَلَمَةَ مُسْنَدٌ ، وهذا في الموطأ من جميع الروايات مُرسَلٌ . وتابعَ أبا عاصم في روايتِه مُسْنداً عَبدُ الملك المَاجِشُونَ .

حدثنا جدِّي ، والقاسمُ بنُ علقمة الأبهري قالا : حدثنا ابن أبي حاتم الرازي ، حدثنا سعد بنُ عبدِ الله بنِ عبد الحكم ، وإسماعيلُ بنُ إسحاقَ بن سَهل الكوفي ، (قالا) [١] حدثنا عبدُ الملك بنُ عبدِ العزيز بنِ أبي سلمة الماجشون ، حدثنا مالك عن الزهري عن أبي سلمةَ وسعيد عن أبي هريرة **عن النبي ﷺ مثلهُ .**

ثم تابَعهُما يحيَى بنُ أبي قُتَيْلَةَ [٢] عَنْ مَالك ، حدثنا عَبْدُ الله بنُ محمد القاضي ، حدثنا أحمدُ بنُ كامل ، ومكْرمُ بْن أحمدَ ، قالا : حدثنا أبو إسماعيلَ الترمذي ، حدثنا يَحيْى بنُ أبي قُتَيْلةَ ، حدثنا مالك مثْلهُ .

والبخاريُّ أَخْرجَ في الصحيح [٣] حَدِيثَ الزُّهْري عَنْ أبي سَلَمَةَ عن جابر ، وهو متفقٌ عليه [٤] .

حدثنا محمد بنُ إسْحاقَ الكيساني ، حدثنا العباسُ بنُ الفضلِ الرازي ، حدثنا محمد بنُ حماد الطِّهْراني ، حدَّثَنا عبدُ الرزاقِ ، حدثنا مَعْمَر عن الزُّهري عن أبي سلمة عن جابر **قال : قَضَى النبيُّ ﷺ بالشفعة فيما لم يقسم فإذا وقعت**

---

(١) جاء في هامش الأصل ما صورته : « قالا » « سقط من الأصل ، فألحقهُ السّلفي » .

(٢) بضم القاف وفتح التاء المثناة وسكون الياء ولام مفتوحة بعدها « مصغراً » واسمه مَرْثد . (التقريب ٢ / ٤٦٣) .

(٣) في كتاب الشركة ٥ / ١٣٤ « بابُ إذا قسَّم الشُّركاءُ الدور أو غيرها فليس لهم رجوعٌ ، ولا شفعةٌ » .

(٤) انظر فتح الباري ٤ / ٤٣٦ .

الحدود فلا شفعة .

رَوَاهُ الشَّافِعي [١] عَنْ ابْنِ رَوَّاد عَنْ مَعْمر ، والبخاريُّ أَخْرَجَهُ في مَواضِعَ .[٢]

رَواهُ عن محمود بنِ غيلان عن عبدِ الرزاقِ عن معمر ، وعن مُسَدَّد عن عبدِ الواحد بن زياد عن معمر ، وعن عبد الرحمن بنِ المبارك عن عبد الواحد عن معمر ، وعن عبدان عَن ابنِ المبارك عن معمر .

(٢٣١) = / محمَّد بنُ عبدِ اللهِ بنِ المُثنَّى الأنْصَاري :

---

(١) في كتابه الأم ٣ / ٢٣٢ « باب الشفعة » .

(٢) أخرجه البخاري في كتاب البيوع ٣ / ٣٧ « باب بيع الشريك من شريكه » .
قال : حدثني محمود ، حدثنا عبد الرزاق أخبرنا معمر .... الخ » .
وأخرجه أيضاً في البيوع ٣ / ٣٧ « باب بيع الأرض والدور ..... » .
قال : حدثنا محمد بن محبوب ، حدثنا عبد الواحد ، حدثنا معمر .... الخ .
وأخرجه في الشفعة ٣ / ٤٦ « باب الشفعة فيما لم يُقَسَّم » .
قال : حدثنا مُسدَّدٌ ، حدثنا عبدُ الواحد ، حدثنا معمرٌ .... الخ .
وأخرجه في الشركة ٣ / ١١٢ « باب الشركة في الأرضين وغيرها » .
قال : « حدثنا مُسدَّدٌ ، حدثنا عبدُ الواحد ، حدثنا معمر ، عن الزهري .
وأخرجه في الحيل ٨ / ٦٤ « باب في الهبة والشفعة » .
قال : حدثنا عبدُ الله بن محمد ، حدثنا هشامُ بن يوسف ، أخبرنا معمرٌ ، عن الزهري .
ولم أجدهُ من طريق عبد الرحمن بن المبارك ، وعبدان عن ابن المبارك ، عن معمر .!! وانظر فتح الباري ٤ / ٤٣٦ ، ٥ / ١٣٤ ، ١٢ / ٣٤٥ .

(٢٣١) = هو الحافظُ الكبيرُ محمد بن عبد الله بن المُثنَّى بن عبد الله بن أنس بن مالك ، الأنصاري ، الخزرجي ، البصري المولودُ سنة ثمان عشرة ومائة ، والمتوفى سنة ٢١٥هـ .
مصادر ترجمته : طبقات ابن سعد ٧ / ٢٩٤ ، التاريخ الصغير ٢ / ٣٣١ ، الضعفاء للعقيلي ٤ / ٩٠ ـ ٩١ ، الجرح والتعديل ٧ / ٣٠٥ ، مشاهير علماء الأمصار ت (١٢٨٧) ، تاريخ بغداد ٥ / ٤٠٨ ـ ٤١٢ ، تهذيب الكمال لوحة ١٢٢٤ ، تذهيب التهذيب ٣ / ٢٢١ / ١ ، سير أعلام النبلاء ٩ / ٥٣٢ ـ ٥٣٨ ، تذكرة الحفاظ ١ / ٣٧١ ، الكاشف ٢ / ٦٤ ، تهذيب التهذيب ٩ / ٢٧٤ ، طبقات الحفاظ ص ١٥٦ ، الخلاصة للخزرجي ص ٣٤٦ .

كَبيرٌ شَريفٌ عُمِّر حَتَّى نيفَ على المِائَةِ [١] كَتَبَ عنه القُدَماءُ ، مِثْلُ قُتَيْبَةَ وأَقْرانِهِ ، ثُمَّ محمد بنُ بشَّار ، وأحْمَدُ بنُ حَنْبل ، ونُظراؤهُم ، واحْتجَّ به البخاري ، ويَروي عَنْ رجُلٍ عنْهُ ، وكانَ أبو حَاتم الرازي يَفْتَخِرُ به وقال : فَاتَني ثَلاثُونَ ألفَ حديثٍ بلُزومي محمد الأنْصَاري .!!

روى عن التَّيْمي، وحُميد[٢]، وابْنِ عونٍ، وابْنِ جُرَيج، والهِشَامَيْنِ ، وأقرانِهِمْ

سُئِلَ يحيى بنُ مُعين عنه فَقالَ : قَاضٍ شَريفٌ يَليقُ بهِ الفَضَائل ، قيل : فَكَيْفَ هو في حِفْظِ الحَديثِ ؟ فأنْشَأَ يقولُ :

لِلْحَرْبِ والضَّرْبِ أَقْوامٌ لَهَا خُلِقُوا ... وللدَّواوينِ كُتَّابٌ وحُسَّابٌ [٣] .!!

وكان إسماعيلُ بنُ إسحاقَ القاضي يَفْتخِرُ بلقَائِهِ ، وآخِرُ مَنْ روَى عَنْهُ أبو مسلم الكَجِّي ، تأَخَّر مَوْتُهُ ، مات سنة إحْدي وتسْعين ومائتين [٤] . رَوى عَنْهُ أحاديثَ ، وأبو مُسْلِم ثِقَةٌ . عُمِّر ولقي القُدَماءَ ولَهُ سُنَنٌ .

محمَّد بنُ كَثيرٍ العَبْدي [٥] :

ثِقَةٌ متفقٌ عليه ، مُكْثِرٌ عنه البخاري في الصحيح ، سَمِعَ الثوري وشعبةَ ، وأخاهُ سليمانَ بنَ كثير عن الزهري .

(٢٣٢) = / وسلَيْمانُ :

---

(١) كذا قال ! وقال الذهبي : « قلت عاش ٩٧ سنة » (سير أعلام النبلاء ٩ / ٥٣٧) .

(٢) في (أ) : وحميل » !!

(٣) أورد البيت الخطيب البغدادي في الكفاية ص ١٥٦ ، وفي تاريخ بغداد ٥ / ٤١١ ، والذهبيُّ في سير أعلام النبلاء ٩ / ٥٣٤ .

(٤) وفي المصادر الأخرى مات سنة ٢٩٢هـ ، وسيأتي برقم (٢٣٧) .

(٥) هو محمد بن كثير أبو عبد الله العبدي البصري المتوفى سنة ٢٢٣هـ ، تقدمت ترجمته برقم (٢٠٢) .

(٢٣٢) = هو سليمانُ بن كثير العبدي ، البصري ، أبو داود ، أو أبو محمد . ضعفه ابنُ معين . وقال النسائي : ليس به بأسٌ إلاَّ في الزهري . =

لم يتفقوا عليه ، وآخر من روى عن محمد بالبصرة أبو خليفة ، وبالري محمد ابن أيوب .

(٢٣٣) = / أبو خَلِيفةَ الفَضْلُ بنُ الحُبَابِ الجُمَحي :

احترقَتْ كُتبهُ ، مِنْهم مَنْ وثَّقه ، ومنهم مَنْ تكلَّمَ فيه ، وهو إلى التَّوْثِيقِ أقْربُ ، والمتأخِّرون أَخْرجُوهُ في الصَّحيح ، وآخِرُ مَنْ أكثر عنه أبو أحمدَ الغِطْريفي [1] الجُرْجَاني ، كَتبَ إليَّ بأَنْ أَرْوي عَنْه ، وكانَ عند أبي خليفةَ مِنْ

= وقال أبو حاتم يُكتَبُ حديثهُ ، وقال العجلي : جائز الحديث ، لا بأس به . وقال العقيلي : واسطيٌّ ، سكن البصرة ، مضطرب الحديث عن ابن شهاب وهو في غيره أثبتُ . وقال ابنُ حبان : كان يُخْطىءُ كثيراً ، فأما روايتهُ عن الزهري : فقد اختلطت عليه صحيفتهُ ، فلا يحتج بشيء ينفرد به عن الثقات . وقال الذهبي : صُوَيلحٌ ، وقال الحافظُ ابنُ حجر : لا بأس به في غير الزهري ، من السابعة / ع . (التقريب ١ / ٣٢٩) .

مصادر ترجمته : الجرح والتعديل ٤ / ١٣٨ ، الضعفاء للعقيلي ١ / ١٣٧ ، المجروحين لابن حبان ١ / ٣٣٤ ، الكامل في الضعفاء لابن عدي ٣ / ١١٣٥ ـ ١١٣٦ ، الكاشف ١ / ٣٩٩ ، ميزان الاعتدال ٢ / ٢٢٠ ، المغني في الضعفاء ١ / ٢٨٢ ، تهذيب التهذيب ٤ / ٢١٥ ، الخلاصة للخزرجي ص ١١٧ .

(٢٣٣) = بضم الجيم وفتح الميم ـ العلاَّمة الأديبُ الفضل بن الحُباب ، واسمُ الحباب : عمرو بن محمد بن شعيب البصري ، الأعمش ، المولود سنة ٢٠٦هـ والمتوفى سنة ٣٠٥هـ .

مصادر ترجمته : أخبار أصبهان ٢ / ١٥١ ، طبقات الحنابلة ١ / ٢٤٩ ـ ٢٥١ ، سير أعلام النبلاء ١٤ / ٧ ـ ١١ ، تذكرة الحفاظ ٢ / ٦٧٠ ، العبر ٢ / ١٣٠ ، ميزان الاعتدال ٣ / ٣٥٠ ، دول الإسلام ١ / ١٨٥ ، نكت الهميان ٢٢٦ ـ ٢٢٧ ، مرآة الجنان ٢ / ٢٤٦ ، البداية والنهاية ١١ / ١٢٨ ، طبقات القراء لابن الجزري ٢ / ٨ ، لسان الميزان ٤ / ٤٣٨ ـ ٤٤٠ ، طبقات الحفاظ ٢٩٢ ، النجوم الزاهرة ٣ / ١٩٣ .

(١) بكسر الغين المعجمة وسكون الطاء المهملة وكسر الراء وسكون الياء وفي آخرها فاء نسبةً إلى جدٍّ =

شُيُوخِ البخاري ، وأبي حَاتم ، ومحمد بنِ يحيى الذهلي جَمَاعةٌ مع تقدُّمِهِمْ ، مِنْهُمْ : القَعْنَبيُّ وعبدُ اللهِ بنُ رجاءَ الغُدَاني[1] ، ومحمد بنُ كثير ، وعمْرو بنُ مرزوق ، وأبو الوليدِ ، وشعيبُ بنُ مُحْرز ، وأنْزلُ مَنْ عنْدَهُ عليُّ بنُ المَديني الحَافِظُ .

(٢٣٤) = / زكريا بنُ يحيى السَّاجي :

فقيهٌ ، حَافِظٌ ، سمع الحسنَ بنَ المثني وأقرانَهُ بالبصرةِ ، وسمع بالشام ومصرَ أصحابَ ابْنِ وهب ، والشافعي . وله تَصانيفُ في هَذا الشَأنِ[2] ، أخذَ عَنْهُ عبدُ اللهِ بنُ عدي الجُرجاني ، وإبراهيمُ بنُ يحيى بنِ مَنْدَه الأصبهاني ، وأقْرانُهُمَا ، وهو مُتَّفقٌ عَليْهِ مَجْرُوحٌ مَنْ جرَّحَهُ ، مُوَثَّقٌ مَنْ وَثَّقَهُ .

حدثني عبدُ اللهِ بنُ محمد القاضي ، حدثنا عبدُ الباقي بنُ قانع قال : سألتُ أبا يحيى الساجي عَنْ حَديثِ إسرائيلَ أبي موسى عَنِ الحسنِ عَن عبدِ الرحمن

= المنتسب إليه وهو أبو أحمد محمدُ بن أحمدَ بن الحسين بن القاسم بن الغطريف صاحب المسند الصحيح على كتاب البخاري ، توفي بجرجان سنة ٣٧٧هـ ، (اللباب ٢ / ١٧٥) .

(١) بضم الغين المعجمة وفتح الدال المخففة ، وبعد الألف نون ، نسبة إلى غدانة بن اليربوع بن حنظلة بن مالك . (اللباب ٢ / ١٦٧ ، وانظر ترجمته في التقريب ١ / ٤١) .

(٢٣٤) = بفتح السين المهملة وبعد الألف جيم ، نسبة إلى عمل الساج وهو الخشبُ ، وبَيْعِهِ . وهو الإمام أبو يحيى زكريا بنُ يحيى بن عبد الرحمن بن بحر بن عدي بن عبد الرحمن ، البصري ، الشافعي ، المتوفى سنة ٣٠٧هـ .

مصادر ترجمته : الجرح والتعديل ٣ / ٦٠١ ، سير أعلام النبلاء ١٤ / ١٩٧ ـ ٢٠٠ ، اللباب ٢ / ٩٠ ، تذكرة الحفاظ ٢ / ٢٥٠ ، العبر ٢ / ١٣٤ ، طبقات الشافعية للأسنوي ٢ / ٢٢٦ ، طبقات الشافعية للسبكي ٣ / ٢٩٩ ـ ٣٠١ ، تهذيب التهذيب ٣ / ٣٣٤ ، طبقات الحفاظ للسيوطي ٣٠٦ .

(٢) منها : اختلاف العلماء ، علل الحديث ، أصول الفقه ، انظر سير أعلام النبلاء ، الرسالة المستطرفة ص ١٤٨ ، معجم المؤلفين ٤ / ١٨٤ .

ابْنِ سَمُرةَ : « **لاتَسْأَلِ الإمارة** » فقلت سمِعْتَـهُ مِنَ الصَّلْتِ بن مَسْعُود ؟ فقـال : هذا حديثٌ وَضَعهُ زكريا ، فسَرَقهُ مِنْه زكريا .

أراد بزكريا الأول موسى بنُ زكريا التستْرِي ، وبالثاني : مُحمَّدُ بنُ زكريا الغَلابِي .

والحديث حدثنا عبدُ اللهِ بنُ محمد القاضي الحَافِظُ ، حدثنـا عبـدُ البـاقي بنُ قانع ، والحسنُ بنُ محمد بنِ أبي ذر بـالبصرةِ وغَيْرُهُما ، قـالوا : حـدثنـا محمـدُ بنُ زكريـا الغَـلابي ، ومـوسى بنُ زكريـا التُّستَرِي ، قـالا : حـدثنـا الصَّلْتُ بنُ مسعود ، حـدثنـا سفيـانُ بنُ عيينـةَ ، عن إسْرائيلَ أبي موسى ، عَنْ الحَسنِ عن عبد الرحمن بن سَمُرةَ **أن النبي ﷺ قال له ياعبدَ الرَّحمنِ لاتسْأَلِ الإمـارةَ ....** الحديث[1] .

هذا حَدِيثٌ لَمْ يَروهِ أَحَـدٌ عن ابْنِ عُيينَـةَ . قـالوا : إنَّـهُ وضَعَـهُ موسى بنُ زكريا التُّسْتري عَلَى الصَّلْتِ .

(٢٣٥) = / مُحمَّد بنُ زكريا الغَلابِي :

---

(١) الحديث موضوع بهذا السند كما صرح المصنفُ ، وقد تقدم تخريجهُ بطريق آخر برقم (١٣٥) .

(٢٣٥) = بفتح الغين المعجمة وبعدها لام ألف مخففة ، ثم باء موحدة ، نسبة إلى بعض أجداد المنتسب إليه ، وهو محمدُ بن زكريا ، أبو جعفر ، الغلابي ، البصري الإخباري ، المتوفى بالبصرة بعد سنة ثمانين ومائتين .

ضعفه الدارقطني ، وقال : يضع الحديث . وقال ابنُ منـدة : تُكُلِّمَ فيـه . وقـال ابن حبـان : يعتبرُ بحديثه إذا روى عن ثقةٍ .

مصادر ترجمته : الضعفاء والمتروكين للـدارقطني ص ٥٣٠ رقم (٤٨٣) ، الفهرست لابن النـديم ١ / ١٠٨ ، ميزان الاعتدال ٣ / ٥٥٠ ، المغني في الضعفاء ٢ / ٥٨١ ، الكشف الحثيث عمن رمي بوضع الحديث ص ١٥٦ رقم (٢٢٧) .

(٢٣٦) = / وموسى بنُ زكريا :

حافِظانِ ، صَاحِبَا أخْبارٍ وأشعارٍ ، وَلَهُمَا رواياتٌ كَثِيرةٌ لكنَّهما ضعيفان ، مُتكلَّمٌ فيهمَا .

(٢٣٧) = / أبو مسلمٍ إبراهيمُ بنُ عبدِ اللهِ بن مُسلم الكَجِّي :

ثِقَةٌ مِنْ أهلِ البَصْرةِ ، نيفَ على المائةِ [١] . سَمِعَ أبا عاصم ، والأنْصارِي ، والشُّعَيْثِي [٢] ، وأبا عُمَرَ الحَوْضي ، ومُسلم بنَ إبراهيمَ ، والحَجَّاجَ بنَ المِنْهَالِ ، وأكابرَ أهلِ البَصْرةِ مِنْ أقرانِ هَؤلاء .

سَمِع منه القُدماءُ قديماً حَتَّى إن مُحمَّدَ بنَ إسحاقَ السراج أخْرجَ عَنْهُ في صحيحه أحادِيثَ ، عُمِّر حتى لَحِقَهُ أسْباطُ مَنْ سَمِعَ منهُ ، وَلَهُ كِتابُ السُّنن[٣] .

---

(٢٣٦) = هو موسى بن زكريا التُّسْتَري - بضم التاء وسكون السين المهملة وفتح التاء الثانية ، والراء المهملة - المتوفى قبل الثلاثمائة .

قال الذهبي : تكلم فيه الدارقطني . وحكى الحاكم في سؤالاته عن الدارقطني أنه متروكٌ .

مصادر ترجمته : سؤالات الحاكم للدارقطني ص ١٥٦ ، ميزان الاعتدال ٤ / ٢٠٥ المغني في الضعفاء ٢ / ٦٨٣ ، لسان الميزان ٦ / ١١٧ .

(٢٣٧) = بفتح الكاف ، وتشديد الجيم ، نسبة إلى الكجّ ، وهو الجِصُّ ، الإمام الحافظ إبراهيم بنُ عبد الله بن مسلم بن ماعز بن مهاجر ، البصري الكجي ، ولد سنة نيف وتسعين ومائة ، ومات ببغداد في سابع من المحرم سنة ٢٩٢هـ . ثم نقل إلى البصرة وبها دُفِنَ .

مصادر ترجمته : تاريخ بغداد ٦ / ١٢٠ - ١٢٤ ، المنتظم ٦ / ٥٠ - ٥٢ ، الأنساب ١٠ / ٣٥٩ ، اللباب ٣ / ٨٥ ، سير أعلام النبلاء ١٣ / ٤٢٣ - ٤٢٥ ، تذكرة الحفاظ ٢ / ٦٢٠ ، العبر ٢ / ٩٢ ، الوافي بالوفيات ٦ / ٢٩ ، البداية والنهاية ١١ / ٩٩ ، طبقات الحفاظ ٢٧٣ ، طبقات المفسرين ٢ / ١١ .

(١) وفي المصادر السابقة « قارب المائة » .

(٢) بضم الشين المعجمة وفتح العين المهملة وسكون الياء آخر الحروف (مصغر) هو : محمدُ بن عبد الله بن المهاجر ، المتوفى سنة ١٥٤هـ أو بعدها . (انظر التقريب ٢ / ١٨٠ ، اللباب ٢ / ٢٢) .

(٣) انظر سير أعلام النبلاء ١٣ / ٤٢٤ ، الرسالة المستطرفة ص ٣٤ .

آخِرُ مَنْ روى عنه السُّنَنَ بالبصرة الفَارُوقُ بنُ عَبد الكَبير الخَطَّابي ، وببغدادَ ، روى عنه ابنُ مَالك القُطَيعي أَحاديثَ ثمَّ رَوى عنه بَعْدَ ذلكَ هلالُ ابنُ محمد ابنُ أخي هلال الرازي أحاديث فتَكَلَّموا في هلال وضعَّفوه[1] .

وبقي أبو مسلم إلى سنة إحدى وتسعين ومائتين . وهو ثِقَةٌ ، صَدُوقٌ ، مِنْ شَرط الصَّحِيح .

(٢٣٨) = / أبو المُثنَّى معاذُ بنُ المثنَّى بنِ معاذ العَنْبَرِي :

ثِقَةٌ ، قَدمَ بغدادَ في آخرِ عُمْرِهِ فسمع منه شُيُوخُ بغدادَ وشيوخُ الجبل : أبو الحسنِ القطان ، وأبو داود الفامي [2] ، وغيرُهُما ، وآخِرُ مَنْ رَوى عنه ببغدادَ مُحمَّد بنُ إبراهيمَ الشافعي ، سَمعَ أباهُ عن جَدِّهِ معاذ بنِ معاذ ، وسَمِع القعنبي ، ومحمَّد بنَ كثيرٍ وأقرانَهُمَا .

(٢٣٩) = / الحسنُ بنُ علي بنِ زكريا العَدَوي الضَّعيفُ :

---

(١) انظر ميزان الاعتدال ٤ / ٣١٦ ، لسان الميزان ٦ / ٢٠٢ .

(٢٣٨) = أثنى عليه الذهبي وقال : ثقةٌ ، متقنٌ ، عاش ثمانين سنة ، توفى سنة ثمانٍ وثمانين ومائتين .

مصادر ترجمته : تأريخ بغداد ١٣ / ١٣٦ ـ ١٣٧ ، طبقات الحنابلة ١ / ٣٣٩ ، تاريخ جرجان ص ١٢٠ ، ١٢٤ ، ٢٢٨ ، سير أعلام النبلاء ١٣ / ٥٢٧ .

(٢) في (ب) الغادي !! وفي هامش (أ) بجانب هذا المكان تعليقات غير واضحة .

(٢٣٩) = هو الحسنُ بن علي بن زكريا بن صالح أبو سعيد العدوي البصري . قال ابن عدي : يضع الحديث ، روى عن خِرَاش ، عن أنسٍ أربعة أحاديث وحدَّث عن جماعة ، لا يدرون من هُم ؟ وحدَّث عن الثقات بالبواطيل .

وقال الدارقطني : متروك . توفي سنة ٣١٩هـ .

مصادر ترجمته : الضعفاء والمجروحين لابن حبان ١ / ٢٤١ ، الكامل في الضعفاء لابن عدي ٢ / ٧٥٠ ـ ٧٥٤ ، تاريخ بغداد ٧ / ٣٨١ ، ميزان الاعتدال ١ / ٥٠٦ المغني في الضعفاء ١ / ١٦٤ ، لسان الميزان ٢ / ٢٢٨ ـ ٢٣١ ، الكشف الحثيث ص ١٣٧ .

قَدِمَ بغدادَ وأقامَ بها ، وروى عَنْ شيوخٍ ثِقَاتٍ مَناكِيرَ ، وعُمِّر يُقالُ : نِيفَ على المائةِ ، وقد كان أبو الحسنِ القطان القزويني ، سَمِعَ منه قديماً هو وأقرانُهُ سنة ست وثمانين ومائتين . ثم قَدِم سنةَ سبعِ عشرةَ [١] وثلاثمائة فَسَمِعَ منه الناسُ ببغدادَ . روى عن دينار وخراشَ الكذابيْنِ [٢] عن أنس ، وأدْركتُ أنا أبا حَفْص الكتَّانِي روى لي عَن العَدوي ، وروى عَنْ صاحِبِ بنِ عَوْن ، وإبْراهيمَ بنِ أبي سُويد ، وشُيُوخٍ مَجْهولينَ مناكِيرَ ، وكلٍّ طَامَّة ، حَتَّى ،

١٥٤ - روَى حديثاً مُسْنداً عن النبي ﷺ إنَّ الملائكةَ خُلِقتْ مِنْ نُورِ وَجْهِ عَلِي [٣] . !!

١٥٥ - وروى عن إبراهيمَ بنِ البراء « شَيْخٌ مَجْهُولٌ » عَنْ شُعبةَ عَنْ ثابت عن أنس **عن النبي ﷺ عَلَيْكُم بالوُجُوهِ المِلاحِ والخَدَقِ السُّودِ فإنَّ اللهَ يَسْتحِي أنْ يُعذِّبَ الوَجْهَ المَليحَ بالنَّارِ** [٤] نَعُوذُ بالله مِنْهُ ، والعَجَبُ أن

---

(١) في (ب) : « سبع عشر » !!

(٢) تقدمت ترجمتها في الجزء الأول ص ١٧٨ .

(٣) أخرجه موفَّقُ بنُ أحمدَ مِنْ أعيان علماء العامةِ في كتابه غايةُ المرام في حُجَّة الخِصامِ عن طريق الخاص والعام ص ١٨ .

قال : أخبرني سيِّدُ الحفاظ أبو منصور شهر دار بنُ شِيرويه بن شَهر دار الدَّيْلمي فيما كتب إليَّ مِنْ همدَان ، أخبرنا أبو الفتح عَبْدوسُ بنُ عبدِ الله بن عبدوس الهَمْداني في كتابه ، حدثنا الشَّيخ أبو الحسن صَاعِدُ بنُ محمد الضَّياني الدَّامغاني ، حدثنا أبو يحيى بنُ محمد بن عبد العزيز البَسْطاني حدثنا أبو بكر القُرشي ، حدثنا أبو سعيد الحسنُ بنُ علي بن زكريا ، حدثنا هَدبةُ بن خالد القيْسي ، عن حَماد عن ثابت ، عن عُبيد بنِ عمير الليثي ، عن عثمان قال : قال عمرُ بن الخطاب إنَّ الله تعالى خَلق ملائكته من نُور وَجْهِ علي بن أبي طالب . (١٨) .

وعنه بإسناده عن حمَّادِ بن سلمةَ ، عن ثابت ، عن أنس قال رسول الله ﷺ خَلق اللهُ تعالى من نُورِ وجْه علي بن أبي طالب سَبْعين ألف ملك يَسْتغْفِرون لَهُ ولمحبِّيه إلى يَومِ القيامةِ .

وفيه الحسنُ بن علي بن زكريا ، وقد تقدم أنه أحدُ الوضَّاعِين ، وهذا مِنْ مَوضُوعاته .

(٤) أخرجه الخطيب البغدادي في تاريخه ٧ / ٣٨٢ - ٣٨٣ ، وابنُ الجوزي في الموضوعات ١ / =

أبا الحسَنِ الدارقطني الحَافِظَ روَى عنه في الأفْراد أحَادِيثَ .!!

١٥٦ ـ سَمِعْتُ عَبْدَ الله بنَ محمد الحَافِظَ يقول : سَمِعتُ إسماعيلَ بنَ محمد النحوي يقول : سمعتُ العباسَ بنَ محمد الدُّوري يقولُ : سَألْتُ عبدَ الله بن داودَ الخُرَيْبي [١] بَعْدَ ما أمسَكَ عَنِ الرواية رَجاء أن يُحدِّثني : ما تقولُ في الصَّلاةِ على القبر ؟ فقال : لا أعْرِفُ فيه . فقلتُ قَدْ رواهُ الشَّيْبانِي عَنْ الشعْبي عن ابن عباس **أن النبي ﷺ صَلَّى عَلَى قَبْر بَعد ما دُفِنَ** [٢] .

فقَال ومَنْ عن الشيباني [٣] ؟ فقلْتُ سفيان الثوري . فقال ومَنْ عَن سفيانَ ؟ فقلتُ أبو عاصم عَنْهُ . فقال أبو عاصِم شَيْخُنا وسيِّدُنا ولم يَزِدْني عَلَى ذَلِكَ ولم يُحدِّثني .

= ١٦٠ ـ ١٦١ من طريق الحسن بن صالح البصري ، حدثنا إبراهيم بنُ سليمان الزيات ، حدثنا شعبةُ ، عن توبة العَنْبري ، عنْ أنس بن مالك مرفوعاً .

وذكره الذهبي في ميزان الاعتدال ١ / ٥٠٩ في منكراته ، والسيوطي في اللاليء ١ / ١١٣ ، وملاَّ علي القاري في الموضوعات الكبرى ص ١١٠ .

وقال ابنُ الجوزي : « هذا حديثٌ موضوعٌ ، والمتهم به أبو سعيد الحَسَنُ بن علي بن زكريا بنِ صالح .... العدوي » .

وقال السيوطي : « هو أحدُ المعروفين بالوَضْع » .

(١) بضم الخاء المعجمة وفتح الراء وسكون الياء آخر الحروف. تقدمت ترجمته في الجزء الأول برقم ٧٣.

(٢) تمامه : « فكبَّر عليه أربعاً » أخرجه بهذا اللفظ مسلمٌ في الجنائز ٣ / ٥٥ ، والترمذي ١ / ١٩٣ ، والنسائي ١ / ٢٨٤ ، وأحمدُ في المسند ١ / ٢٢٤ ، ٢٨٣ ، ٣ / ١٣٠ ، والدارقطني ١٥٣ ، والبيهقي ٤ / ٤٥ ، من طرق عن الشعبي ، عن ابن عباس مرفوعاً .

وأخرجه بلفظ آخر البخاري في الجنائز ٢ / ٩١ ـ ٩٢ من طريق شعبة قال : حدثني سليمان الشيباني ، قال : سمعتُ الشعبي ، قال أخبرني من مَرَّ مع النبي ﷺ على قبر منبوذ ، فأمَّهُم ، وصلُّوا خلفَهُ . قلتُ : من حدَّثك هذا يا أبا عمرو ؟ قال : ابنُ عباس رضي الله عنهما .

(٣) هو سليمان بن أبي سليمان أبو إسحاق الكوفي ، المتوفى في حدود سنة ١٤٠ هـ ثقة ، من الخامسة (التقريب ١ / ٣٢٥) .

« الـكُوفَـةُ » (☆)

حدثنا عَبْدُ الواحدِ بنُ محمدٍ ، حدثنا ابْنُ مَهرويهُ ، حـدثنـا أحمـدُ بنُ زُهير ابن حرب ، حـدثنـا مـوسى بنُ إسماعيـلَ ، حـدثنـا سـلاَّمُ بنُ أبي مُطيـع ، عن قَتَـادةَ ، قـال : دَخـلَ الكـوفـةَ مِنْ أصحـابِ النبي ﷺ ألْفٌ وخمسُـونَ ، مِنْهُم ثَلاثُونَ بَدْرِيُونَ (١) .

حدثنا عليُّ بنُ أحمد بنِ صالِح المُقرئُ ، حدثنـا محمـد بنُ مسعود الأسـديُّ ، حدثنا سَهْلُ بنُ زَنْجلَةَ ، حدثنا أبو معاويـةَ ، حـدثنـا الأعْمشُ عَنْ إبراهيمَ عَنْ علقمةَ قال : كان عَبْدُ اللهِ يُشَبَّهُ بالنبيِّ ﷺ في دَلِّهِ وسَمْتِهِ(٢) .

حدَّثنا جدِّي ، حدثنا عليُّ بنُ محمد بن مَهْرويهِ ، حدَّثنـا ابنُ أبي خَيْثَمـةَ ، حدَّثنا محمـد بنُ سَعيـدِ بنِ الأصْبَهـاني ، حـدَّثنـا عَبْـد السَّلامِ بنُ حَرْب عَنْ أبي خَالِد الدَّالاَني عَنِ الشَّعْبي قـال : دَخَلَ مَسْروقٌ في آيـةٍ إلى البَصْرةِ ، فَسَـأَلَ عَن

(☆) من هامش الأصل (أ) بخط كبير .

(١) لم أجده بهذا اللفظ وفيه سلام بن أبي مطيع ، قال الحافظُ : « ثقـةٌ ، صَاحِبُ سنـةٍ ، في رِوايتـهِ عَنْ قَتادةَ ضعْفٌ » (التقريب ١ / ٣٤٢) .

وأخرج ابْنُ سعد في طبقاته ٦ / ٩ من طريق أحمد بن عبـد الله بن يونس ، قـال : حـدثنـا ابنُ صالح ، عن عَبيدةَ ، عن إبراهيم قال : هَبط الكوفة ثلاثمائـة مِنْ أصحـاب الشجرة ، وسبعون من أهل بدر ، لانعلم أحداً منهم قصر ، ولا صلى الركعتين اللتين قبل المغرب .

(٢) أخْرجَهُ الفسويُّ في المعْرفةِ والتـاريخ ٢ / ٥٤٥ ، والحـاكم في المسْتَـدرك ٣ / ٣٢٠ (كتـابُ معرفـة الصحابة) من طريق ابن نمير قال حدثنا أبو معاوية ، حدثنا الأعمش ، عن إبراهيم ، عن علقمة به ، فذكره .

وقـال الحـاكم : « هـذا حـديثٌ صحيـحٌ ، على شرط الشَّيخين ، ولم يخرِّجَاهُ » . ووافقه الـذهبي في تلخيصه .

والدَّلُّ هو : عِبارةٌ عَنْ حُسْنِ هيئته وحُسْن حـديثـه ، والسَّمْتُ هو : عبـارةٌ عن حـالتـه التي كان عليها من السَّكينة والوقار وحُسْنِ السيرة ، والطريقة واسْتقامـة المنْظر والهيئـة . (انظر النهـايـة ٢ / ٣١) .

الَّذِي يُفسِّرُها فأُخْبِرَ أَنَّهُ بالشَّامِ ، [فتجهَّز ثم خَرجَ إلى الشام حتى أُخْبِرَ عَنْهَا] (١) .

وقال مسروقٌ : إني أخافُ أَنْ أقيسَ فتزل قَدَمِي (٢) .!!

وقال الشعبيُّ (٣) : ما رأيْتُ أحداً أطلبَ للْعِلْمِ في أُفُقٍ مِنَ الآفاقِ مِنْ مسروق (٤) .!!

حَدَّثني شُعيبُ بنُ محمد البيهقي بنيسابورَ (٥) . حدثني مكيُّ بنُ عَبْدَان ، حدثنا عبدُ الله بنُ هاشم ، حدثنا يحيى بنُ سعيد القطان ، حدثنا هِشام بنُ حسانَ عن محمد بنِ سيرين عن عبيدةَ قال : أَسْلَمتُ قبلَ وَفَاةِ النبي ﷺ بسنتين . قال لي لم أجِدْهُ إلاَّ عنْدَ هِشَامِ القُرْدوسي (٦) ، وأنَا أَهَابُهُ .

حدثنا جدِّي ، حدثنا ابنُ مَهروَيه ، حدثنا ابنُ أبي خَيْثمةَ ، حدثنا محمد بنُ يزيدَ ، حدثنا حَفْص بنُ غِيَاث عَنِ الأَشْعَثِ عَنْ ابْنِ سِيرينَ قال قَدِمْتُ

---

(١) سقط من (ب) مابين الحاصرتين .

(٢) الخبر أخرجه أبو نعيم في الحلية ٢ / ٩٥ قال : حدثنا محمدُ بن أحمد بن الحسن حدثنا محمدُ بن عثمان ، حدثنا عبيد بن يعيش ، حدثنا يحيى بن آدم ، حدثنا عبد السلام ، عن أبي خالد الدالاني ، عن الشعبي فذكره دون العبارة الأخيرة . وأخرجه بنحوه ابنُ عبد البر في جامع بيان العلم ص ١٢٤ .

(٣) في (ب) وقال الشافعي « وهو تحريف » .

(٤) أخرجه عليُّ بنُ المديني في العلل ص ٦٦ ، وأبو نُعَيم في الحلية ٢ / ٩٥ من طريق سفيان بن عُيينة ، عن أيُّوب الطَّائي قال : سَألت الشعبي عن مَسْألة فقال : ما رأيت أحداً أطلب للعلم ..... إلخ ، وأورده المزيُّ في تهذيب الكمال ق ٦٦٠ / ١ .

(٥) في (ب) هنا طمسٌ قَدْر كلمة لم اهتد إلى معناها .

(٦) بضم القاف وسكون الراء وضمِّ الدال المهملة نِسْبةً إلى القراديس بَطْنٌ من الأَزْدِ نزلوا البصرةَ فنسبت المحلَّةُ إليهم .
والمنتسب إليها هو هشام بن حسَّانَ أبو عبد الله البصري القُردوسي المتوفَّى سنة ١٤٨هـ .
(اللباب ٢ / ٢٥٢ ، سير أعلام النبلاء ٦ / ٣٥٥) .

الكوفةَ وبها خَمْسَةٌ مِنْ العُلَماء :

(٢٤٠) = / عَبيدة :

(٢٤١) = / وعَلْقَمة :

(٢٤٢) = / ومَسرُوقٌ :

---

(٢٤٠) = بفتح العين المهملة وكسر الباء الموحدة ابنُ عمرو ، ويقال : ابن قيس بن عمرو ، السَّلْمَاني، الفقيهُ ، المرادي، أسلم قبل وفاة النبي ﷺ بسنتين ولم يلْقهُ . مات سنة ٧٢هـ وقيل سنة ٧٤هـ .

مصادر ترجمته : طبقات ابن سعد ٦ / ٩٣ ، التاريخ الكبير ٦ / ٨٢ ، الجرح والتعديل ١ / ٣ / ٩١ ، تاريخ بغداد ١١ / ١١٧ ، تهذيب الكمال ٩٠٢ ، تاريخ الإسلام ٣ / ١٩١ ، تذكرة الحفاظ ١ / ٤٧ ، سير أعلام النبلاء ٤ / ٤٠ ـ ٤٤ ، العبر ١ / ٩٧ ، البداية والنهاية ٨ / ٣٢٨، تهذيب التهذيب ٧ / ٨٤ ، طبقات الحفاظ للسيوطي ١٤ ، الخلاصة للخزرجي ٢٥٦ .

(٢٤١) = هو عَلْقمةُ بنُ قيس بن عبد الله ، النخعي ، الإمامُ الفقيهُ عَمُّ الأسود بن يزيد أبو شِبْل الكوفي ، أدرك الجاهلية والإسلام فهو مخضرم ، مات بعد الستين ، وقيل : بعد السبعين .

مصادر ترجمته : طبقات ابن سعد ٦ / ٨٦ ، التاريخ الكبير ٧ / ٤١ ، المعرفة والتاريخ ٢ / ٥٥٢ ، الحلية ٢ / ٩٨ ، تأريخ بغداد ١٢ / ٢٩٦ ، تهذيب الكمال ٩٥٧ ، تاريخ الإسلام ٣ / ٥٠ ، سير أعلام النبلاء ٤ / ٥٣ ، تذكرة الحفاظ ١ / ٤٥ ، العبر ١ / ٦٦ ـ ٦٧ ، البداية والنهاية ٨ / ٢١٧ ، الإصابة ت ٦٤٥٤ ، تهذيب التهذيب ٧ / ٢٧٦ ، النجوم الزاهرة ١ / ١٥٧ ، طبقات الحفاظ ص ١٢ ، الخلاصة للخزرجي ٢٧١ .

(٢٤٢) = هو مسروق بنُ الأجْدعِ بن مالك بن أُمية بنِ عبد الله ، الإمامُ القدوة أبو عائشة، الوادعي ، الهَمْدَاني الكوفي ، أحَدُ المخضْرمين الذين أسْلَموا في حياةِ النبيِّ ﷺ مات سنة ٦٢هـ وقيل سنة ٦٣هـ .

مصادر ترجمته : طبقات ابن سعد ٦ / ٧٦ ، التاريخ الكبير ٨ / ٣٥ ، الجرح والتعديل ٤ / ٣٩٦ ، الحلية ٢ / ٩٥ ، تاريخ بغداد ١٣ / ٢٣٢ ، أسد الغابة ٤ / ٣٥٤ ، تهذيب الكمال ص ١٣٢١ ، تاريخ الإسلام ٣ / ٧٥ ، سير أعلام النبلاء ٤ / ٦٣ ـ ٦٩ ، العبر ١ / ٦٨ ، تذكرة الحفاظ ١ / ٤٦ ، الإصابة ت ٨٤٠٦ ، تهذيب التهذيب ١٠ / ١٠٩ ، النجوم الزاهرة ١ / ١٦١ طبقات الحفاظ ١٤ ، الخلاصة للخزرجي ٣٧٤ .

(٢٤٣) = / والحَارِث :

(٢٤٤) = / وشُرَيح :

حدثنا عُمَر بنُ إبراهيمَ المقرئُ ، حدثنا يحيى بنُ صاعد ، حدثنا محمد بنُ يزيد الرُّفاعي أبو هِشام قال سمعتُ أبا بكر بنَ عياش يقول : دَخَلَ

(٢٤٥) = / الضَّحاكُ بنُ قيس :

الكُوفَةَ يومَ مات أبو إسحاقَ السَّبيعي فكان يُلْعَنُ في المساجدِ فأَدْخلُوني

---

(٢٤٣) = هو الحارث بن عبد الله بن كعب بن أسد الأعور الهَمْداني ، الكوفي أبو زهير صَاحب الإمام علي وابن مسعود ، رُمي بالرَّفض ، كذَّبَهُ الشعبي في رأيه ، وفي حديثه ضعفٌ . مات في خلافة ابن الزبير بالكوفة سنة ٦٥هـ (التقريب ١ / ١٤١) .

مصادر ترجمته : طبقات ابن سعد ٦ / ١٦٨ ، التاريخ الكبير ٢ / ٢٧٣ ، الجرح والتعديل ٢ / ٧٨ ، تهذيب الكمال ٢١٦ ، تاريخ الإسلام ٣ / ٤ ، سير أعلام النبلاء ٤ / ١٥٢ ـ ١٥٥ ، العبر ١ / ٧٣ ، ميزان الاعتدال ١ / ٤٣٥ ، تهذيب التهذيب ٢ / ١٤٥ ، طبقات القراء لابن الجزري ت ٩٢٢ ، الخلاصة للخزرجي ١٨ .

(٢٤٤) = هو شُريح بن الحارث بن قيس بن الجهم الكِنْدي ، الكوفي ، قاضي الكوفة أبو أمية ، الفقيه المخضرم ، ويقال له صحبة ، مات قبل الثمانين أو بعدها .

مصادر ترجمته : طبقات ابن سعد ٦ / ١٣١ ، التاريخ الكبير ٤ / ٢٢٨ ، المعرفة والتاريخ ٢ / ٥٨٦ ، أخبار القضاة لوكيع ٢ / ١٨٩ ـ ٤٠٢ ، الحلية ٤ / ١٣٢ ، الاستيعاب ت ١١٧٢ ، أسد الغابة ٢ / ٣٩٤ ، سير أعلام النبلاء ٤ / ١٠٠ ـ ١٠٦ ، تذكرة الحفاظ ١ / ٥٥ ، العبر ١ / ٨٩ ، تهذيب التهذيب ٤ / ٣٢٨ ، طبقات الحفاظ ٢٠ ، الخلاصة للخزرجي ١٦٥ .

(٢٤٥) = هو الضَّحَّاكُ بن قيس الحروري المُحَكِّمي ، الخَارِجيُّ المشْهُور ، خَرجَ بالعراق سنة ١٢٧هـ ، وتغلَّب على تَكْريت ، ثم سار منها إلى الكوفة ، واستولى عليها ، بعد أن تغلَّب على أهلها ، واتسع سُلْطانه إلى الموصل . ومازال يقوى أمره إلى أن قتل سنة ١٢٨هـ .

انظر تاريخ الأمم والملوك للطبري ٥ / ٦١١ ـ ٦١٣ ، تاريخ الإسلام للذهبي ٥ / ٣٣ ـ ٣٤ ، البداية والنهاية ١٠ / ٢٥ ـ ٢٨ .

وأبو إسحاق السَّبيعي هو عمْرو بن عبد الله الكوفي مات سنة ١٢٨هـ ، وسيأتي برقم (٢٥٥) .

عَلَيْهِ فإذَا شيخٌ أعْوَر مُجدَّر ، فقال لي : تبرَّأ مِنْ علي !! فَقُلْتُ في نَفْسِي لا واللهِ ولا كرامةَ ، ثمَّ قلْتُ له : نَعَمْ ، فخلَّى سَبِيلي .

١٥٧ ـ حَدَّثني عَبْدُ الرحمنِ بنُ خَيْرانَ الشيباني وعُمرُ بنُ إبراهيمَ المقرئُ قالا : حدثنا الحُسَينُ بنُ إسماعيل الضَّبِّي ، حدثنا يوسفُ بنُ موسى ، حدثنا جَرير عَنْ منصور ، عَنْ ربْعِي عَنْ حُذَيفةَ قال : **قال رَسُولُ الله ﷺ : « لا تَقَدَّموا الشَّهْرَ حتَّى تَروا الهِلالَ أو تكمِلُوا العِدَّةَ »**[١] .

لَم يَقُلْ عَنْ حُذَيفةَ غَيْر جَرير بن عبدِ الحميد عَنْ منصور ، وقال ابْنُ معين : أَخْطأ جَرير بقوله : عَنْ حُذَيفةَ ، وإنَّما الصَّحيحُ مارواهُ زُهيرُ وسفيانُ عَنْ منصور عَن رِبْعي عَنْ بَعْضِ أصْحَابِ النَّبي ﷺ [٢] .

حدَّثني محمد بنُ عبدِ الله الحَاكِمُ ، حدثنا ابنُ عَلُّونَ المُقْرئُ ، حَدَّثنا محمد بنُ يونسَ ، حدثنا عبدُ اللهِ بنُ داودَ الخُرَيْبي [٣] ، حدثنا يحيى بنُ مُسْلِم أبو الضَّحاكَ قال سمِعتُ :

(٢٤٦) = / زَيدَ بنَ وهب :

---

(١) أخرجه أبو داود في كتاب الصوم ٢ / ٢٩٨ « باب إذا أُغمِيَ الشَّهر »
والنسائي في الصوم ٤ / ١٣٥ « بابُ إكْمال شَعْبان ثلاثين إذا كان غيمٌ » عَنْ جرير بن عبد الحميد ، عن منصور بن المُعْتِر ، عن ربْعي بن حراش ، عن حذيفة مرفوعاً .

(٢) أخْرجَه بهذا الوجه أبو داود ٢ / ٢٩٨ ، والترمذي ٢ / ٩٦ ، والنسائي ٤ / ١٣٥ والطحاوي ١ / ٢٥٤ ، والدارقطني ٢ / ١٦١ من طريق إسْحاقَ الأزرق عن سفيان بهذا السند وقال الترمذي : حديث أبي هريرة حسن صحيح .

(٣) بضم الخاء المعجمة وفتح الراء وسكون الياء آخر الحروف ، وفي آخرها باء موحدةٌ نسبةً إلى الخريبة محلَّةٌ بالبصْرة . (اللباب ١ / ٣٥٩) .

(٢٤٦) = هو زيدُ بن وهب الجهَني ، أبو سليمانَ الكوفي ، مُخضْرم قَديمٌ ، ارتحل إلى لقاء النبي ﷺ فقبض وزيْدٌ في الطَّريق ، توفِّي بعد الثمانين وقيل سنة ستٍ وتسْعين .

مصادر ترجمته : طبقات ابن سعد ٦ / ١٠٢ ، تاريخ البخاري ٣ / ٤٠٧ ، الجرح والتعديل =

يقولُ : توجَّهْتُ إلى النَّبيِّ ﷺ فماتَ وأنا في الطَّريقِ [١] .

حدثني محمد بنُ عبد الله الحَاكِمُ ، حدثنا محمد بنُ عبدِ الله بن عَتَّابٍ الأنصاري ببغدادَ ، حدثنا أبو الأحوص ، حدثنا عَمْرو بنُ خالدٍ ، حدثنا زُهَير ابنُ معاويةَ قال سمعتُ الأعمشَ يَقول : إذَا حَدَّثَكَ زَيدُ بنُ وهب فكأنما سَمِعْتَه مِنَ الذي حدَّثك عَنْهُ [٢] .

سَمِعْتُ أبا عبدِ الله محمد بنَ عبدِ الله الحَافِظَ بنيسابورَ يقولُ : سَمِعْتُ أبا علي الحسينُ بن علي الحافظَ يقول : سمعت محمد بنَ علي بن المديني يقول : سمعتُ أبي يقول : إنما يَدُورُ حَديثُ رَسُولِ اللهِ ﷺ على أربعةِ أحاديثَ [٣] .

أ ـ حَديث عُمَر بنِ الخَطابِ عن رسولِ الله ﷺ في الأعمال بالنيات[٤].

١٥٨ ـ ب ـ وحديثُ زيد بنِ وهب عن ابن مسعود حدثنا رسولُ الله ﷺ : وهو الصَّادقُ المصدوقُ[٥] .

= ٣ / ٥٧٤ ، الحلية ٤ / ١٧١ ، الاستيعاب ت ٨٦١ أسد الغابة ٢ / ٢٤٣ ، تهذيب الكمال ص ٤٥٨ ، تاريخ الإسلام ٣ / ٢٥١ ، تذكرة الحفاظ ١ / ٦٢ ، سير أعلام النبلاء ٤ / ١٩٦ ، تهذيب التهذيب ٣ / ٣٢٧ ، طبقات الحفاظ ٢٥ ، الخلاصة للخزرجي ١٢٩ .

(١) أخرجَهُ الخطيب البغدادي في الرِّحلة في طلب الحديث ١٦٧ من طريق عَمرو بن علي ، قال سمعتُ ابن داود أنبأ يحيى بنُ مسلم أخو الضَّحاك عن زيد بن وهب قال : رحلْتُ إلى رسُولِ الله ﷺ فقُبِض وأنا في الطريق . وانظر تهذيبَ التهذيب ٣ / ٤٢٧ ، طبقات الحفاظ ٢٥ .

(٢) تهذيب التهذيب ٣ / ٤٢٧ .

(٣) في (ب) على أربع أحاديث ، وانظر الجامع لأخلاق الراوي وآداب السامع ٢ / ٢٨٩ ، جامع العلوم والحِكَم ص٥ ـ ٦ .

(٤) تقدم تخريجه في الجزء الأول برقم ١٥ .

(٥) تمامُ الحديث : « قال : إن أحدكم يجمعُ خلقهُ في بطن أمهِ أربعين يوماً ، ثمَّ يكون علقةً مثْل ذلك ، ثم يكون مضغةً مثل ذلك ، ثم يبْعثُ اللهُ إلَيه ملكاً ، فيؤمر بأرْبع كلمات ، ويُقالُ له : اكتُبْ عمله ورزقه وأجله ، وشقيٌ ، أو سعيدٌ ، ثم يُنفخُ فيه الروح ، فإنَّ الرجل منكم ليعمل حتى ما يكون بينه وبين الجنة إلا ذراع ، فيسْبقُ عليه كتابُهُ ، فيعملُ بعَملِ أهْلِ النارِ ، ويعْمَل حتى ما يكون بينه وبين النار إلا ذراعٌ ، فيسبقُ عليه الكتابُ ، فيعْملُ بعمل أهْلِ الجنة » =

١٥٩ ـ ج ـ وحَديث عثمانَ بنِ عفّانَ أنَّ النبي ﷺ قال : « لا يَحِلُّ دَمُ مُسْلِمٍ إلا بإحْدَى ثلاثٍ » [١] .

١٦٠ ـ د ـ وَحَديثُ النبي ﷺ « أُمرتُ أن أُقاتِلَ الناسَ حتى يَقولوا لا إلهَ إلا الله » [٢] .

حَدَّثنا أبو عبدِ اللهِ محمد بنُ الحَسنِ بن الفَتْح الصُّوفي ، وعُبيدُ اللهِ بنُ إسْحاقَ البغدادي قالا : حدَّثنا عبدُ الله بنُ محمدٍ البغوي ، حدَّثنا عليُّ بنُ الجَعْدِ

= وهو حديث متفق عليه ، أخرجه البخاري في بدء الخلق ٤ / ٧٨ ، واللفظ له ، وأخرجه مسلم في كتاب القدر ٣ / ١٦ كلاهما من طريق الأعمش ، عن زيد بن وهب ، عن عبد الله بن مسعود ، قال : حدثنا رسول الله ﷺ الحديث .

(١) تمامه : « رجلٌ كفر بعد إسلامه ، أو زنى بعد إحْصَانه ، أو قتل نفساً بغيْر نَفْسٍ ، فيُقْتلُ بها ، فوالله مازنيْتُ في جاهليةٍ ، ولا في إسلامٍ قطّ ، ووالله ما أحببْتُ أن لي بديني بدَلاً مُنْذُ هداني الله له ، ولا قتلتُ نفساً ، فبم تقتلوني » ؟!

أخْرجَه بهذا اللفظ أبو داود في الديات ٤ / ١٧٠ ـ ١٧١ « بابُ الإمامُ يأمر بالعفو في الدم » والترمذي في الفتن ٣ / ٣١٢ « بابُ ماجاء لايحل دم امرىء مُسْلِم إلا بإحدى ثلاث » وابن ماجه في الحدود ٢ / ٨٤٧ « باب لايحلُّ دم امرىء مسلم إلا في ثلاث » كلُّهم مِنْ طريق حماد بن زيدٍ ، عن يحيى بنِ سعيد ، عَنْ أبي أمامة بن سهل قال : كنت مع عُثمانَ ، وهو مَحْصورٌ في الدَّارِ ، قال : وبم تقْتلوني ؟! سَمِعْتُ رسول الله ﷺ يقول إلخ .

وقال الترمذي : هذا حديث حَسَنٌ .

(٢) أخْرجَه البخاري في الزكاة ٢ / ١٠٩ ـ ١١٠ « باب وجوب الزكاة » وفي استتابة المرتدين ٨ / ٥٠ ـ ٥١ باب قتل من أبي قبول الفرائض ، وفي الاعتصام بالسنة ٨ / ١٤٠ ـ ١٤١ باب الاقتداء بسنن رسول الله ﷺ ، ومسلم في كتاب الإيمان ١ / ٥١ (باب الأمر بقتال الناس حتى يقولوا لا إله إلا الله) من طرق ، عن ابن شهاب الزهري ، قال : حدثنا عُبيْدُ الله بن عبد الله بن عُتبةَ بن مسعود أن أبا هريرة قال : لما توفي رسولُ الله ﷺ ، وكان أبو بكر رضي الله عنه ، وكفر مَنْ كفرَ من العَرب ، فقال عمرُ : كيف تقاتلُ الناس ، وقد قال رسول الله ﷺ : أمرتُ أن أقاتل الناسَ حتى يقولوا لا إله إلا الله ؟ فمن قالها فقد عصم مني ماله ونفسه إلا بحقه ، وحسابه على الله ؟ فقال : والله لأُقاتِلنَّ من فرَّق بين الصلاة والزكاة ... الحديث بطوله » .

الجوْهري ، حدثنا زُهَيرُ بنُ معاويةَ ، حدثنا سليمانُ بنُ مهْران الأعمش .

ح وحدثنا أبو الحسنِ محمد [١] بن أحمدَ بنِ صالح المُقْرِئُ ، حدثنا أبو علي الحسنُ بنُ علي بنِ نَصْر الطوسي ، حدثنا يوسفُ بنُ موسى القطانُ ، حدثنا جَرير بنُ عبد الحميدِ ، حدثنا سليمانُ الأعمش قال : سمعتُ زيدَ بنَ وهبٍ يقولُ : سَمِعْتُ عَبْدَ اللهِ بنَ مسعود يقولُ : حدثنا رَسُولُ اللهِ ﷺ وهو **الصَّادِقُ المصدوقُ إنَّ خَلْقَ أَحدكُمْ يجْمَعُ** [٢] **في بطنِ أُمِّهِ** ... الحديث [٣] رَواهُ الأَئِمَّةُ عَنِ الأعمش : الثوريُّ ، وشعبة وشَريكُ بنُ عبدِ اللهِ وغَيْرُهُمْ قَريبٌ مِنْ مائة نَفْسٍ ، وقد رواهُ سلمةُ بنُ كهيل عن زيد ، وهُو من الأُصُولِ المتَّفقِ عَلَيْهِ .

حدثنا محمد بنُ الحسنِ بن الفَتْح ، وعُبَيْدُ اللهِ بنُ إسْحاقَ قالا : حَدَّثنا عَبْدُ اللهِ بنُ محمد البغوي ، حدَّثنا محمد بنُ يزيد قال : سمعتُ وكيعاً يَقُولُ سَمِعْتُ الأعمشَ يقولُ : دَخلْتُ مَسْجِدَ الكُوفَة ، فَسمِعْتُ شَيْخاً يَقُولُ : سمعتُ عُمر بنَ الخطابِ فإذا هو زيدُ بْن وهبٍ فَحفِظْتُ عنه ثلاثةَ عشر حديثاً ثمَّ انْصَرَفْتُ إلى منزلي فعدَدْتُها بَعْدَ المغربِ فَوجَدتُها تَنْقُصُ حَديثاً فَعُدْتُ إليْه إلى (حينِهِ) [٤] فسألتُهُ عَنْهُ ثُمَّ رَجَعْتُ .

---

(١) في (ب) علي بن أحمد .!!

(٢) في (ب) ليجمع .

(٣) انظر صفحة ٥٣٨ ـ ٥٣٩ .

(٤) في ب « إلى جُهينة » !!

وكتب بهامش الأصل (أ) « قرأت جميع هذا الجزء على مالكه الشَّيْخِ الجليل الزاهد الورع ، العابد ، النَّاسك ، القدوة ، عماد الدين بكر بن عتيق .. المحدِّثُ الأمين علمُ الدين أبو محمد عبدُ الحقِّ بن علي بن صالح الشافعي ، بسماعه ، فسمع ولدهُ شرف الدين عبد العزيز .....

(طمس قدر سطر) .

كاتبه : محمد بن عبد الرحيم بن عبد الله الشافعي عَفا الله عنه ، والحمد لله وحده ، وصلَّى الله على محمد وآله وصحبه وسلم .

حدثنا جدّي وعبدُ الواحد بنُ محمدٍ قالا : حدثنا عليُّ بنُ مَهْرويه ، حَدَّثنا ابْنُ أبي خَيْثمَةَ ، حدثنا أحمدُ بنُ يونسَ ، حدثنا زَائِدةُ بنُ قُدامَةَ ، عَنْ عَمرو ابن قيس عن زيد بنِ وهب قال : لَمَّا قُتِلَ عثمانُ أتيْتُ أبا موسى فاسْتَشَرتهُ فقال ارْجِع فإنْ كانَ لِقَوسِك وترٌ فاقْطَعْهُ ، وإن كانَ لرمْحِكَ[1] سِنَانٌ فَأَنْصِلْهُ.

١٦١ - حدثنا جدّي ، حدثنا أحمدُ صَاحبُ أبي صَخْرةَ ، حدثنا عَمروُ بنُ علي ، حدثنا غُنْدرٌ ، حدثنا شعبةُ عن زَبيد قال : لَمَّا ظَهَرتِ المُرْجِئَية [2] أتيْتُ أبا وائلَ فحدَّثني عَن عَبدِ الله قال : **قال رسولُ الله ﷺ : « سِبَابُ المسْلِمِ فُسُوقٌ ، وقِتالُهُ كُفْرٌ »** [3] .

سَمِعْتُ عبدَ الله بنَ محمد الحَافِظَ يقولُ : سمعتُ إسماعيلَ بنَ محمد النحوي يقول : سمعتُ عبدَ الله بنَ أحمدَ بنِ حنبلَ يقول : سمعتُ أبي يقولُ : شَهِدَ .

(٢٤٧) = / أبُو مَيْسَرةَ :

---

(١) في (ب) محل !!

(٢) انظر صفحة (٢٧٦) .

(٣) أخرجه البخاري في كتاب الإيمان ١ / ١٧ « باب خوف المؤمن من أن يحبط عمله وهو لايشعر » وفي الأدب ٧ / ٨٤ « باب مايُنهى من السِّباب واللَّعْن » وفي الفتن ٨ / ٩٠ - ٩١ « بابُ قول النبي ﷺ : « لاترجعوا بعدي كُفَّاراً ، يَضْربُ بعضكمْ رقاب بعْضٍ » .
ومسلم في كتاب الإيمان ٦٤ « باب بيان قول النبي « سبابُ المسلمِ فُسوقٌ ، وقتاله كفر » من طريق شعبة ، عن زبيد قال : سألت أبا وائل عن المرجئة ؟ فقال : حدثني عَبْدُ الله . الحديث .

(٢٤٧) = هو عمرو بن شُرحبيل ، أبو ميسرة الهَمداني الكوفي ، ثقةٌ ، عابد مُخَضْرَمٌ ، توفي سنة ثلاثة وستين ٦٣هـ .
مصادر ترجمته : طبقات ابن سعد ٦ / ١٠٦ ، طبقات خليفة ت ١٠٦٩ ، التاريخ الكبير ٦ / ٣٤١ الجرح والتعديل ٣ / ٢٣٧ ، حلية الأولياء ٤ / ١٤١ ، تهذيب الكمال ص١٠٤٠ ، تاريخ الإسلام ٣ / ٥٦ ، سير أعلام النبلاء ٤ / ١٣٥ تذهيب التهذيب ٣ / ١٠٠ / أ ، غاية النهاية في طبقات القراء ١ / ٦٠١ ، الإصابة ت ٦٤٨٨ ، تهذيب التهذيب ٨ / ٤٧ ، خلاصة تذهيب التهذيب ٢٩٠ .

صفّين [١] مع علي .

حدثنا جدي ومحمد بنُ إسحاق الكيساني قالا : حدثنا أحمدُ صَاحِبُ أبي صَخْرةَ ببغدادَ ، حدثنا عَمْرو بنُ علي الصَّيْرفي ، حدثنا مُعتمرُ بنُ سليمانَ قال : سمعتُ أبي يقولُ : حدثنا أبو عَمْرو الشيباني عن عبدِ الله بن مسعود قال : **قال رسول الله ﷺ : « سَبٌّ أو سِبَابُ المسْلمِ فِسْقٌ أو قال فُسُوقٌ ، وقتالهُ كفرٌ » .**

قال عَمْرو بنُ علي : حدثنا يحيى بنُ سعيد القطان ، حدثنا سليمانُ التيمي ، حدثنا أبو عَمْرو عَن عبدِ اللهِ بمثلهِ ولم يَرْفَعْهُ .

حدثنا جدِّي ، حدثنا عليُّ بنُ محمد بنِ مَهْرويه ، حدثنا ابْنُ أبي خَيْثَمةَ ، حدثنا هارونُ بنُ معروف ، حدثنا ضَمْرةُ بنُ ربيعةَ ، حدَّثنا عثمانُ بنُ عطاء الخراساني عَنْ أبيه قال : سِمعَني رَجُلٌ مِنْ قومِه يَعْني مِنْ قوم أويس وأنا أُحدِّثُ بحَديثِهِ فقال لي : يا أبا عُثمانَ تَدْري أُوَيس ابنُ مَنْ ؟ ! قُلْتُ : لا .

---

(١) بكسر الصاد المهملة والفاء المشددة على وزن (سِجِّين) موضعٌ مشهورٌ قُرْب الرقة بشاطىء الفرات . كانت به الوقعةُ العُظْمى بين الإمام على بن أبي طالب ومعاوية بن أبي سفيان رضي الله عنهما في غرة صفر عام ٣٧هـ (معجم البلدان ٣ / ١٤٧ ، مراصد الاطلاع ٢ / ٨٤٦) .

تنبيه :

جاء بهامش الأصل ماصورته : « قرأتُ جميع هذا الجزء وهو الرابعُ من كتاب الإرشاد على الشيخ الأجل أبي القاسم عبد الرحيم بن يوسف بن هبة الله بن الطفيل الدمشقي بسماعه منه ، وسمع الأولاد يحيى ..... إبراهيم وأبو بكر عتيق ، وأبو حفص عمر أولاد القاضي الأجل ..... (طمس قدر سطر) .

وأخي أبو الحسن أحمد ، والفقيه أبو محمد بن المحسن بن محمد بن ... الطحاوي والفقيه أبو محمد علم الدين .....

يوم الأربعاء الرابع عشر من شهر ربيع الآخر سنة اثنتين وثلاثين وستمائة بالقاهرة المحروسة . كتبه ... محمد بن عبد الرحيم بن عفيف ..... عفا الله عنه ، والحمد لله وحده ، وصلى الله على سيدنا محمد وآله وصحبه وسلَّمَ تسْليماً .

قال : أُويس بنُ الخَلَيص . قال : وقال علقمةُ بنُ مرثد : أُويسَ بنُ أُنيس [١] .

١٦٢ ـ حدثنا محمد بنُ سليمانَ بنِ حمدانِ البزارُ ، حدثنا عبدُ الرحمن بنُ أبي حاتِم ، حدثنا أبي ، حدثناً قُرَّةُ بنُ حبيب ، حدثنا عبدُ الواحد بنُ زيْد عَنْ أسْلم الكوفي عَنْ مُرَّة عن أبي بكر الصديق **أنَّ النبيَّ ﷺ قال : « لاَيَدْخُلُ الجَنَّةَ لَحْمٌ نَبَتَ مِنَ السُّحْتِ »** [٢] .

حدثنا جَدِّي ،حدثنا عليُّ بنُ محمد بن مهْرويهِ ، حدثنا ابْنُ أبي خَيْثَمَةَ ، حدثنا أحمدُ بنُ حَنْبل ، عن عبدِ الرَّحمنِ ، عن سُفْيانَ ، عَنْ أَبيه ، عَن أبي

---

(١) لم أجده بهذا الإسم !! والمشهور هو : أويس بن عامر بن جُزْء بن مالك ، التابعي ، الزاهد العابد ، أبو عمرو ، القرني ، المرادي ، اليماني . قصته مشهورة .

انظر ترجمته : في طبقات ابن سعد ٦ / ١٦١ ، حلية الأولياء ٢ / ٧٩ ـ ٨٢ . سير أعلام النبلاء ٤ / ١٩ ـ ٣٣ ، تاريخ الإسلام ٢ / ١٧٣ ، تهذيب التهذيب ١ / ٣٨٦ ، لسان الميزان ١ / ٤٧١ ، تاج العروس مادة (أوس) تهذيب تاريخ ابن عساكر ٣ / ١٥٧ .

(٢) أخرجه بوجه آخر الترمذي في الصلاة ٢ / ٦٢ مطولاً في « باب ماذكر في فضل الصلاة » عن عُبيْدِ الله بن موسى ، أخبرنا غالب أبو بشْر ، عن أيوب بن عائذ الطائي عن قيْس بنِ مُسلِم ، عن طارق بن شهاب ، عن كعب بن عُجْرةَ ، من حديث طويل وفيه : « ياكعبُ بنُ عجرة إنَّه لايَربو لَحمٌ نبتَ مَنْ سُحتٍ إلا كانت النار أوْلى به » .

وقال : « هذا حديث حسن غريب لانعرفه إلا من هذا الوجه ، وسألت محمداً (يعني البخاري) عن هذا الحديث فلم يعرفه إلا من حديث عبيد الله بن موسى ، واستغربه جِدّاً .

وَائِل [١] ، وقيل له : أيُّكُما أكْبَرُ ، أنتَ أو الربيعُ بنُ خُثَيم ؟ [٢] .

قال : أنا أكْبَرُ مِنْهُ سِنًّا ، وهوَ أكْبَرُ منِّي عَقْلاً [٣] . [☆] .

---

(١) هو شقيق بن سلمة الأسدي ، أسد بني خزيمة ، أبو وائل الكوفي ، ثقةٌ ، مخضرم ، أدرك النبي ﷺ وما رآه مات سنة ٨٢هـ .

مصادر ترجمته : طبقات ابن سعد ٦ / ٦٤ ، التاريخ الكبير ٤ / ٢٤٥ ، الكنى لمسلم ١٠٢٦ الجرح والتعديل ٢ / ٣٧١ ، الثقات لابن حبان ٤ / ٣٥٤ تاريخ بغداد ٩ / ٢٦٨ ، الاستغناء لابن عبد البر ٢ / ٩٨٦ ، سير أعلام النبلاء ٤ / ١٦١ ـ ١٦٦ ، تذكرة الحفاظ ١ / ٦٠ ، تهذيب التهذيب ٢ / ٨٠ ، الخلاصة للخزرجي ١٤٢ .

(٢) هو الرَّبيعُ بن خُثَيم ـ بضم الخاء وفتح الثاء المثلثة ـ ابن عائذ بن عبد الله ، الإمام القدوة أبو يزيد الثوري ، الكوفي ، المخضرم ، المتوفى سنة ٦١هـ ، أو سنة ٦٣هـ .

مصادر ترجمته : طبقات ابن سعد ٦ / ١٨٢ ، التاريخ الكبير ٣ / ٣٦٩ المعرفة والتاريخ ٢ / ٥٦٣ ، الجرح والتعديل ٢ / ٤٥٩ ، حلية الأولياء ٢ / ١٠٥ ، سير أعلام النبلاء ٤ / ٢٥٨ ـ ٢٦٢ ، تذكرة الحفاظ ١ / ٥٤ ، تهذيب التهذيب ٣ / ٢٤٢ ، الخلاصة للخزرجي ص ١١٥ .

(٣) طبقات ابن سعد ٦ / ٩٦ ، سير أعلام النبلاء ٤ / ٢٦٣ ، تهذيب التهذيب ٣ / ١٤٢ .

(☆) وإلى هنا انتهى الجزء الرابع . وجاء في (أ) مايلي :

« آخرُ الجزء الرابع من انتخابِ الحافظ السِّلفي رضي الله عنه ، من كتاب الإرشاد للخليلي ، والحمدُ لله رب العالمين ، وصلى الله على سيدنا محمد ، نبيه ، وآله وصحبه أجمعين ، وسلَّم تَسْليماً كثيراً ... حسبنا اللهُ ونِعْمَ الوكيل » .

وفي (ب) :

« آخر الجزء الرابع من انتخاب شيخنا الفقيه ، الإمام الحَافِظ أبي طاهر أحمد بن محمد بن أحمد ابن محمد بن إبراهيم السلفي ، الأصبهاني رضي الله عنه » .

الجزء الخامس

من

كتاب الإرشاد

في معرفة علماء الحديث

من تحرير السلفي

للحافظ أبي يعلى الخليل بن عبد الله
ابن أحمد بن الخليل الخليلي القزويني

٣٦٧هـ / ٤٤٦هـ
رحمه الله

الجزء الخامس

من كتاب الإرشاد في معرفة علماء الحديث

مما أملاهُ الشيخُ أبو يعلي الخليلُ بنُ عبدِ الله الخليلي الحافظُ روايةً القاضِي أبي الفتح إسماعيل بنِ عبدِ الجبار بنِ محمد الماكي عنه . وعنه الإمامُ الحافِظُ شيخُ الإسلامِ أبو طاهر أحمدُ بنُ محمّد بنِ أحمد السلفي الأصبهاني .

وعنه شيخُنا الإمامُ الحَافِظُ ، بقية السلفِ ، والفقيهُ النبيهُ شرفُ الدين ابنُ القاضي الفقيهِ أبي المكارم المفضل بن على المقدسي . أسعَدهُ اللهُ بتقواهُ ، وأحسَنَ عُقْباهُ [1] .

---

(١) كتب بهامش الأصل (أ) ما نصه :

« قرأ عليَّ هذَا الجزءَ مِن أولـه إلى آخِره وكـذا الأربعـةَ التي قبلـه الشيخُ الفقيـهُ جمـالُ الـدين أبو الحسن عليُّ بنُ عبـد الرحيم بنِ يعقـوب البكري . نفعـهُ اللهُ بـهِ . فَسَمِعـهُ مَنْ سَمَّي مَعـه في كلِّ طبقة . وكتبَ عليُّ بنُ المُفضَّلِ بن علي المقدسي في أواخرِ جمادي الأولى سنة ثمانٍ وستمائة ، حامداً ومُصلياً ومُسلِّماً .

بسم الله الرحمن الرحيم

ربّ سهلْ برحمَتِكَ ياكريمُ [١]

سمعتُ الشيخَ الإمامَ ، العالمَ ، الحَافِظَ ، جمالَ الإسلامِ ، بقيةَ السلفِ ، قدوةَ الخَلفِ ، الفقيهَ ، النبيهَ ، شرفَ الدّين أبا الحسن عليَّ بنَ القاضي ، الفَقيهِ ، الأَنْجبِ الوَجيه أبي المكارم المُفضَّلِ بنِ علي بن المُفرِّجِ المقدسي ، رضي الله عنه ، بقراءتي عليه ، يقولُ : سَمعتُ الشيخَ الإمامَ ، الحَافِظَ أبا طاهر أحمدَ بنَ محمد بن أحمدَ بنِ محمد السلفي الأصبهاني ، رضي الله عنه ، يقولُ : سمعتُ القاضِي أبا الفتح إسماعيلَ بنَ عبدِ الجبار الماكي ، بقزوين في صفر سنة إحدى وخمسمائة ، مِنْ أصلهِ العتيق ، بخطِّه ، يقولُ : سمعتُ أبا يعلي الخليلَ بنَ عبدِ الله بنِ أحمد الخليلي الحَافِظَ إملاء يقولُ :

(٢٤٨) = / أبو عيسى عبدُ الرحمنِ بنُ أبي ليلى الأَنصارى :

يَرْوِي عَن عُمرَ بن الخطاب ، [والحُفّاظُ لا يُثبِتُونَ سَماعَه مِن عُمَر [٢] .]

---

(١) في (ب) : « بسم الله الرحمن الرحيم : صلَّى اللهُ على سيِّدنا محمد وآلهِ وسلَّم تسليماً .

أخبرنا الشيخُ ، الفقيهُ ، الإمامُ ، الحَافِظُ العَالِمُ ، فخرُ الأئمةِ ، جَمالُ الحفَّاظِ ، بقيةُ السلفِ ، عَمْدةُ الخَلَفِ ، مُسْندُ العَصْرِ ، فَريدُ الدَّهْرِ ، أبو طاهر أحمدُ بنُ محمدِ بنِ أحمدَ بنِ محمدِ بن إبراهيمَ السلفي الأصبهاني ، رضي الله عنه وأرضاه قال : سمعت القاضي أبا الفتح .....

(٢٤٨) = الإمامُ الفَقيهُ الكوفيُّ ، ولدَ في خلافةِ الصديق ، أو قبل ذلك ، ومات في وقعة الجَمَاجِم سنة ٨٦ هـ وقيل غَرقَ .

مصادر ترجمته : طبقات ابن سعد ٦ / ٧٤ ، التاريخ الكبير ٥ / ٣٦٨ ، الجَرح والتعديل ٢ / ٢ / ٣٠١ ، حلية الأولياء ٤ / ٣٥٠ ، تاريخ بغداد ١٠ / ١٩٩ ، تاريخ الإسلام للذهبي ٣ / ٢٧٢ ، سير أعلام النبلاء ٤ / ٢٦٢ ـ ٢٦٧ ، العبر ١ / ٩٦ ، الإصابة (٥١٩٢) ، تهذيب التهذيب ٦ / ٢٦٠ ، طبقات الحفاظ ص ١٩ ، الخلاصة للخزرجي ٢٣٤ ،

(٢) العبارةَ التي بين الحاصرتين نقلَها عنه الحَافظُ في تهذيب التهذيب ٦ / ٢٦٢ .

(وأبو ليلى) [١] له رِوايةٌ عن النبي ﷺ .

١٦٣ ـ حدثني شُعَيبُ بنُ محمد البيهقي بنيسابورَ ، حدثنا مكيٌّ بن عَبْدان ، حدثنا عبدُ اللهِ بنُ هَاشِم ، حدثنا يَحيى بنُ سعيدِ القطان قال : كان شعبةُ يَحدِّثُ بحَدِيث ابن أَبي ليلى ـ يعني عيسَى عَنْ أبيه عَنْ أبي أيوبَ في العطاسِ .

قال يحيى بنُ سعيد : وحدثنا ابْنُ أَبي لَيلى ـ فقال : حَدَّثني أَخِي عَنْ أبي عن عليٍّ قال : **قال رسول الله ﷺ : إذَا عَطِسَ أحدُكُمْ فَلْيَقُلْ الحَمْدُ للهِ على كلّ حَال ، ويُقالُ لَهُ : رَحِمكُم اللهُ ، ولْيَقلْ يَهْدِيكُمُ الله ويصلِحُ بالَكُمْ** [٢] .

قال يحيى : ردَدْتُ على ابْنِ أبي ليلى غَيْرَ مَّرةٍ فَقَال : عَنْ عليّ [٣] ! !

---

(١) جاء في هامش أول هذه اللوحة : ما يلي :

« أبو ليلى اسمهُ : يَسارٌ ، ويُقَالُ : بلال ، ويقال داود بن بلال ، ويقال ليس لأبي ليلى اسمٌ .

وُلِدَ عبدُ الرحمنِ بنُ أبي ليلى الأنصاري لستٍ بَقينَ مِنْ خِلافةِ عُمرَ بنِ الخطاب . روى عن عثمان ابنِ عفان ، وعلي بنِ أبي طالب ، وجَماعةٍ من الصحابةِ ، رضي الله عنهم .

وشَهِدَ حربَ الخَوارِجِ مع علي بالنَّهْروان .

وقال عبدُ اللهِ بنُ الحارث : ما شَعرتُ أَنَّ النساءَ وَلَدْنَ مثلَ هذا الصبيِّ عَبْدِ الرحمن . !!

وكان عبدُ الرَّحمنِ يُصلِّي في بيتهِ ، فإذا دَخَل الدَّاخِلُ اتَّكأَ على فِراشِهِ ، وكان عَلوياً ، وعبدُ الله ابنُ حكيم عُثْمانياً ، وكانا في مَسْجدٍ واحدٍ ، وَلَمْ يكُنْ واحد مِنْهُمَا تكلَّم في صَاحِبهِ ـ يعني كَلام مخاصَمةٍ ، ومناظرةٍ بين عثمانَ ، وعلي . والله أعلم . ا . هـ الخطيب » .

وانظر نَصَّ هَذا الكلامَ في تاريخ بغداد ١٠ / ١٩٩ ـ ٢٠٠) .

(٢) ضعيفٌ بهذا السندِ لضعفِ ابن أبي ليلى ، أخرَجهُ بهِ الترمذيُّ في الأدبِ ٤ / ١٧٨ ـ ١٧٩ ، وابنُ ماجه في الأدب ٢ / ١٢٢٤ ، والعُقَيلي في الضعفاء ٤ / ١٠٠ ، وابنُ عدي في الكامل ٦ / ٢١٩٥ ، والحَاكمُ في معرفةِ علوم الحديث ص ٨٥ .

وقال الترمذي : « وكان ابنُ أبي ليلى يَضْطَربُ في هذا الحديثِ ، يقولُ أحياناً : عن أبي أيوبَ عن النبي ﷺ ، ويقول أحياناً : عن علي عن النبي ﷺ » .

وقال البوصيري في زوائد ابْن ماجه : « في إسنادهِ ابنُ أبي ليلى ، واسمُهُ محمد بن عبد الرحمن ، وهو ضعيف » .

(٣) انظر معرفة علوم الحديث ص ٨٥ .

روى يحي بنُ سعيد الأموى عن محمدِ بنِ عبد الرحمن بن أبي ليلى عن (أخيه)[١] عن عبدِ الرحمن بنِ أبي ليلى أن أبا ليلى شَهِدَ الجَمَل[٢] (وكانَ)[٣] رَايَةُ عليٍّ مَعَهُ .

(٢٤٩) = / محمد بنُ عبد الرحمن بنِ أبي لَيلى القاضي .

(٢٥٠) = / وعيسى بنُ عبد الرحمنِ : أَخَوَان ،

ويَرْوي محمد عن أخيه عِيسى .

(٢٥١) = / وعبدُ الله بنُ عِيسى ابنِ أخي ابْنِ أبي ليلى :

---

(١) في (ب) « عن آخيه عبد الرحمن » .

(٢) أي مَوْقعةَ الجَملِ المشهورةِ . والعبارةُ في سير أعلام النبلاء ٤ / ٢٦٧ : « شَهِدَ النهروانَ مع علي رضي الله عنه » . وانظر معجمَ البلدان ٥ / ٣٢٤ .

(٣) في (ب) « وكانت » .

(٢٤٩) = أبو عبدِ الرحمنِ ، الأنصاري ، الكوفي ، القاضي ، الفقيهُ ، ولد سنة نيف وسبعين ، ومات في رمضان سنة ١٤٨ هـ ، لخص القولَ فيه الحَافِظُ ابنُ حجر فقال : صدوقٌ ، سيءُ الحفظِ جداً ، من السابعة . (التقريب ٢ / ١٨٤) .

مصادر ترجمته : طبقات ابنِ سعد ٦ / ٣٥٨ ، التاريخ الكبير ١ / ١٦٢ ، الصغير ٢ / ٩١ ، أحوال الرجال للجوزجاني رقم ٨٦ ، الجرح والتعديل ٧ / ٣٢٢ ، المجروحين لابن حبان ٢ / ٢٤٣ ، الضعفاء للعقيلي ٤ / ٩٨ ، الكامل لابن عدي ٦ / ٢١٩١ ـ ٢١٩٥ ، سير أعلام النبلاء ٦ / ٣١٠ ، ميزان الاعتدال ٣ / ٦١٣ ، تهذيب التهذيب ٩ / ٣٠١ ، الخلاصة للخزرجي ٣٤٨ .

(٢٥٠) = عيسى بنُ عبد الرحمن ابن أبي ليلى ، الأنصاري ، الكوفي ، قال الحَافِظُ ثقةٌ ، من السادسة . (التقريب ٢ / ٩٩) .

مصادر ترجمته : التاريخ الكبير ٦ / ٣٩٠ ، الجرح والتعديل ٦ / ٢٨١ ، الكاشف ٢ / ٣٦٨ ، تهذيب الكمال (٥ / ٣٢٣) ، تهذيب التهذيب ٨ / ٢١٩ ، الخلاصة للخزرجي ٢٥٧ .

(٢٥١) = عبد الله بنُ عيسى بن عبد الرحمن بن أبي ليلى الأنصاري ، أبو محمد الكوفي ، ثقة ، فيه تشيعٌ من السادسة مات سنة ١٣٠ هـ . (التقريب ١ / ٤٣٩) .

=

قال ابنُ عُيينةَ : كانوا يقولون : إنَّه أفضلُ مِنْ عَمِّهِ .

١٦٤ ـ كتب إليَّ عليُّ بنُ عبدِ الرحمن البكَّائِي من الكوفةِ ، حدثنا محمدُ بنُ عبدِ الله الحَضْرمِي ، حدثنا أحمدُ بنُ يونُس ، حدثنا سفيانُ الثوري ، عَنْ أبي إسحاقَ ، عَنْ أبي الأحوص ، عَنْ أبيه قال : **قلتُ : يارَسولَ اللهِ مَرَرْتُ برَجُلٍ ، فلمْ يَضِفْنِي ، ولمْ يَقْرِنِي ، فَمَرَّبِي ، (أفأجْزِيهِ)** (١) **؟ قال : بَلْ أقْرِهِ .**

حدثنا عليُّ بن أحمد بن صالح المقرىء ، حدثنا محمدُ بنُ يونس بن هارون

مصادر ترجمته : التاريخ الكبير ٥ / ١٦٤ ، الجرح والتعديل ٥ / ١٢٦ تهذيب الكمال خ (٤ / ٣٢٧) ، ميزان الاعتدال ٢ / ٤٧٠ ، المغني في الضعفاء ١ / ٣٥٠ ، الكاشف ٢ / ١١٦ ، تهذيب التهذيب ٥ / ٣٥٢ ـ ٣٥٣ ، الخلاصة للخزرجي ص ١٧٧ .

(١) وقع في الأصل « فأجزيه » !! ، والحديثُ أخرجه إبراهيمُ الحَرْبي في كتاب إكرام الضيف ص ١٠ رقم ١٤ ، وابنُ حبانَ في صَحيحه كما في المَوارد (٥٠٥) ، وأبو نُعَيم في الحلية ٧ / ١٣٤ من طريقِ محمد بن عبد الله الحضرمي ، عن أحمد بن يونسَ ، بهذا السند .

وقال أبو نعيم : تفردَ به عن أبي إسْحاقَ الثَّوْرِيُّ .

وأخرجه أيضاً إبراهيم الحربي في إكرامِ الضيف ص ١٠ ق ٤٤ عن أبي بكر ، عن عبد الله ، عن إسرائيل ، عن أبي إسحاق ، عن أبي الأحوص ، عن أبيه بلفظ : « أتيتُ النبي ﷺ ، فقلتُ : يا محمدُ ـ وَلَمْ أكُنْ أسلمتُ يومئذ ـ أرأيْتَ إنْ نَزلْتُ بِفَنَاء رَجُل ، ولم يَقرِني ، وَلَمْ يرَ لِمَجيئي عليه حقاً ، ثم أضَافَهُ الدَّهر ، فنَزلَ بي ، أفأجزيه بالذي فَعلَ أم أقْرِهِ ؟

قال : لا ، بل أقْرِه » .

وفي رواية بالسند نفسه « .... ثَم نَزلَ بي ، أقره أمْ أكافِيهِ ؟

قال : لا ، بل أقره » .

والحديثُ في جَميع طُرقِهِ يَدُورُ على أبي إسحاقَ ، وهو السَّبيعي ، وَقَدْ سَمِعَ منه الثوريُّ قبل الاخْتِلاَطِ ، كما في الكواكب ص ٣٥١ ، وأبُوُ الأحْوص : هو عوف بن مالك بن نَضْلَةَ ـ بفتح النون وسكون المعجمة ـ ثقة ، من الثالثة ، قُتِلَ في ولاية الحجاج على العراقِ . (التقريب ٢ / ٩٠) مشهور بكنيته . وأبوه هو : مَالِكُ بن نضْلَة الجُشَمِي ـ بضم الجيم وفتح المعجمة ـ صحابي ، قَلِيلُ الحَديثِ . (التقريب ٢ / ٢٢٦) .

حدثنا الحسنُ بنُ محمد بنِ الصَّباحِ ، حدثنا أسباطُ بنُ محمد ، حدثنا سفيانُ الثوري ، عن علقمة بنِ مَرْثَد ، عن أبي عبد الرحمن السُّلَمِي ، عن عثمانَ بن عفَّانَ قال :

قال رسول الله ﷺ : خَيْرُكُمْ مَنْ تعلَّم القرآنَ وعَلَّمَهُ [١] .

قال أبو عبد الرحمن : هذا الذي أَقْعَدَني هذا المَقعدَ .

١٦٥ - حدثنا عبدُ اللهِ بنُ محمد الصَّيْرفي بنيسابورَ ، حدثنا محمدُ بنُ إسحاقَ الثقفي ، حدثنا قتيبةُ ، حدثنا جَرير عن مُغيرة عن الشعبي ، حدثنا الحَارِثُ [٢] وكان كذاباً . حدثنا محمدُ بنُ إسحاق الكيساني ، حدثنا الحسنُ بن علي الطوسي ، حدثنا يعقوبُ بنُ كعب ، حدثنا أَشْعَث بنُ سعيد عن حَنَشٍ [٣] ابنِ الحارثِ عَنْ أبيه عن عليٍّ قال : **قال رسول الله ﷺ : انْطَلَقَ ثلاثةٌ إلى حَاجة فآواهم الليلُ إلى الجَبل فانْطَبَقَ** [٤] **الجَبَلُ . وذكرَ حَديثَ الغار** [٥] .

حدثنا جدِّي ، حدثنا عليُّ بنُ مَهْرويه ، حدثنا ابْنُ أبي خيثمةَ ، حدثنا أَبُو

---

(١) تقدم تخريجه في صفحة (٤٩٦) برقم (١٤٥) .

(٢) هو الحَارِثُ الأَعْورُ تقدمت ترجمتُهُ برقم (٢٤٣) ، وانظُر الميزانَ ١ / ٤٣٥ .

(٣) بفتح الحاء المهملة والنون الخفيفة ، بعدها شين معجمة . (التقريب ١ / ٢٠٥) .

(٤) في (ب) « فاطبق » .

(٥) ضعيفٌ جداً بهذا السند ؛ فيه الحارثُ الأعورُ ، وأشعثُ بنُ سعيد ، وهما متروكان . وهو ثَابت بطرقٍ أُخرى ، أخرجه البخاري في كتاب البيوع ٣ / ٣٧ « بابُ إذا اشترى شيئاً لغيرِه بغير إذْنِه فَرضي » .
ومسلم في كتاب الذكر والدعاء ، والتوبة ، والاستغفار ٤ / ٢٠٩٩ ، « بابُ قصةِ أصحابِ الغار الثلاثةِ ، والتوسل بصالح الأعمال » من طريق موسى بنِ عقبة عن نافع عن ابن عمر رضي الله عنهما عن النبي ﷺ قال : خَرج ثلاثةٌ يَمشونَ ، فَأَصَابَهُم المَطَرَ ، فَدَخلُوا في غَار في جبل ، فانْحطَّتْ عليهم صخْرةٌ ، فَقالَ بَعْضُهُمْ لِبَعْض ، ادْعُوا اللهَ بأفضلِ عَملٍ عَملْتُموه .....
(الحديثُ بطوله)

نُعَيم ، حدثنا حَنَشُ بنُ الحَارِث عَنْ أبيهِ عن علي **قال : انطلقَ قومٌ إلى حاجة فأَوَوْا إلى كَهْفٍ فسَقَطَ عليهم الكَهَفُ فقالوا : يا هؤلاء أدْعُوا رَبكم بأحسنِ أعمَالِكم له لِيُفرِّجَ عنكم فإنه نزل بكم أمرٌ عظيمٌ** . وذكر بطوله .

أوقفه أبو نُعَيم عن علي ، وتابَعَهُ عبدُ الصمدِ بنُ النعمان عَن حَنَش ، ويُسْندهُ أَشْعث ، وليس هَذَا الحديثُ عن علي إلا بهذا الإسنادِ .

١٦٦ ـ حدثنا محمد بنُ الحسنِ بنِ الفتح ، حدثنا عبدُ الله بنُ محمد البغوى حدثنا جدّى أحمدُ بنُ منيع ، وزُهَير بنُ حَرب ، ويعقوبُ بنُ إبراهيمَ في آخرين قالوا : حدثنا سفيانُ بنُ عُيينة عن داودَ بن أبي هند عن عامر الشعبي قال : لقيتُ عبدَ الله بنَ عَمرو بنِ العاص بمكةَ فقُلْتُ حَدِّثْني مَا سَمِعْتَ من رسول الله ﷺ ولا تحدِّثني عن السِّفْطِين فقال لي : سمعتُ رسولَ الله ﷺ يقولُ : **المُسْلِمُ مَنْ سَلِمَ المسلمونَ مِنْ لِسانِه ويدِهِ ، والمُهاجِرُ مَنْ هَجَرَ ما نهى اللهُ عَنْهُ** [١] .

ولفظُ بعضِهم : **مَنْ هَجَر السيئاتِ** [٢] .

---

(١) أخرجه البخاري في كتاب الإيمان (١ / ٨ ـ ٩) « بابُ المسلمُ مَنْ سلم المسلمون من لسانه ويده » وفي كتاب الرقاق (٧ / ١٨٦) « بابُ الانتهاء من المعاصي » ومسلم في كتاب الإيمان ١ / ٦٤ ـ ٦٥ (٤٠) « بابُ بيانِ تفاضلِ الإسلام ، وأيُّ أُمورِهِ أَفْضَلُ ؟ »
دون قوله : « والمهاجرُ مَنْ هَجَر ما نهى الله عنهُ » والترمذي في الإيمان ٤ / ١٢٨ ـ ١٢٩ بابُ ما جاء : المُسلمُ من سَلِمَ المسلمون من لسانه ويده ، والنسائي في الإيمان ٨ / ١٠٥ « بابُ صفةِ المسلمِ » ، وأحمد في المسند ٢ / ١٦٣ و ١٩٢ و١٩٣ و ٢٠٥ و ٢٠٦ و ٢١٢ و ٢١٥ و ٢٢٤ و ٣ / ١٥٤ و ٦ / ٢١ ، والبغوي في شرح السنة ١ / ٢٧ ، من طريق الشعبي بهذا السندِ .
وقال الترمذي : « حديثٌ حسن صحيح » .

(٢) أخرجه بنحوه أحمدُ في المسند ٢ / ٢٠٦ من طريق موسى بن علي عن أبيه ، عن عبد الله بن عَمْرو بن العاص مرفوعاً بلفظ « والمُهاجِرُ مَنْ هجَر السوءَ فاجْتَنبهُ » .

قال الخَلِيلُ : قال عليُ بنُ المَدِيني : أراد بالسِّفْطينَ كتباً (١) أصابَها يومَ اليرموك (٢) .

حدثنا جدي ، حدثنا ابنُ أبي حاتِم الرازي ، حدثنا إبراهيمُ بنُ مرزوق البصرى ، حدثنا وهبُ بنُ جَرير ، حدثنا شعبةُ ، عن إسماعيلَ بنِ أبي خالد وأبي اسحاقَ الشيباني عن الشعبي ، عن ابن عباس **أنَّ النبي ﷺ صلَّى على قَبْر بَعد ما دُفِنَ** . مشهور بأبي إسحاقَ ، عَن الشعبي ، عن ابن عباس(٣) . رواهُ الحُفَّاظُ مِن أصْحابِ شُعبة عنهُ ، عن الشيباني وَحْدَهُ فأما مِنْ حديثِ ابنِ أبي خالد فلم يَرْوه إلا وهبُ بنُ جرير عنه ، وهو ثِقةٌ . وأخرجَهُ البخارى(٤) عن مُسلمِ بنِ إبراهيمَ وغَيْرِهِ ، عن شُعبةَ ، عن الشيباني . وَيَجْمعُ هذا (و)(٥) مَنْ رَوَاهُ عن الشيباني .

وقد رَواهُ عن النبي ﷺ زَيْدُ بنُ ثابت ، وأخوهُ يزيدُ بنُ ثابت وَغَيرُهُمَا (٦) .

---

(١) أي كتب أهلِ الكتابِ ، وقد وضَّحتهُ رِواية أحمدَ « فقلتُ حدِّثني ما سمعتَ من رسول الله ﷺ ، ولا تحدِّثني عن التوراة والإنجيل .. » ؟ !

(٢) هو وادٍ مشهورٌ بالشام يَصُبُّ في نهر الأردن ، كانت فيه موقعةٌ فاصلةٌ بين جيش المسلمين والروم بقيادة خالد بن الوليد في خلافة أبي بكر الصديق .
(انظر معجم البلدان ٥ / ٤٣٤ ، مراصد الاطلاع ٣ / ٣٢٧) .

(٣) تقدم تخريجه برقم (١٥٦) .

(٤) في صحيحه ، في كتاب الجنائز ٢ / ٨٨ « باب الصفوف على الجنازة » قال : حدثنا مسلم ، حدثنا شعبة ، حدثنا الشيباني ، عن الشعبي قال أخبرني مَنْ شَهدَ النبيَّ ﷺ أتى علَى قَبرِ مَنبوذٍ ، فَصَفَّهُمْ ، وكبَّرَ أربعاً ..... الحديث .

(٥) في (ب) « من رواه » بدون واو .

(٦) حديثُ زيد بن ثابت أخرجه النسائي في الجنائز ١ / ٢٨٤ ، وابنُ ماجه ١ / ٤٨٩ ، والبيهقي في السنن الكبرى ٤ / ٤٨ ، وأحمدُ في المسند ٤ / ٤٨٨ : عن خارجةَ بنِ زيد بنِ ثابت ، عن يزيد ابن ثابت ، وكان أكبر من زيد ـ قال : « خرجنا مع النبي ﷺ ، فلما ورد البقيع ، فإذا هو بقبر جديد ، فسأل عنه ، فقالوا : فلانة ، قال : فعرفها ، وقال ألا أذنتموني بها ؟! قالوا : =

وحديثُ يزيدَ مخرَّجٌ في الصحيحين [١] . ورُوِيَ مِنْ حديث أَبي حَصِين عن الشعبي ، وهو فردٌ يتفردُ به عمرو بنُ عثمان الحِمْصِي ، وسلمةُ بنُ الفضل الرازي ، عن إبْرَاهِيمَ بنِ طَهْمَان ، عن أبي حَصِين عن الشعبي [٢] . يقولون : إنها أَخْطَأَ .

١٦٧ - حدثنا جدي ، حدثنا محمد بن الربيع بن سليمان الجِيزِي بمكة ، حدثنا خُشَيْشُ [٣] بن أَصْرمَ ، حدثنا عبد الرزاق ، حدثنا سفيان عن عاصم الأَحول عن الشعبي عن ابن عباس أن النبي ﷺ شَرِبَ مِنْ ماء زمزم وهو قائمٌ [٤] .

تفَرد به الشعبيُّ عن ابن عباس ، وكَذَلِكَ بالحديثِ قَبلهُ .

حدثنا جدّي ، حدثنا عليُّ بنُ محمد بنِ مَهْرَويه ، حدثنا ابنُ أبي خَيْثمةَ ، حدثنا ابنُ الأصبهاني ، حدثنا إسرائيلُ عَن عبد الملك بن عُمير قال :

مَرَّ عبدُ الله بنُ عُمَر على الشعبي وهو (يُحدِّثُ) [٥] بالمَغازي فقال :

= كَنتُ قَائِلاً صائِماً ، فَكرِهنا أن نُؤذيَكَ .... الحديث بطوله » . وفيه « ثُمَّ أتى القَبرَ ، فَصففْنَا خَلفَهُ ، فَكبَّر عليه أَربعاً .

(١) كذا قال !! ، ولم أَجِده في الصحيحين !! ، ووقع في (ب) « في الصحيح » .

(٢) أخرجه البيهقي في السنن الكبرى ٤ / ٤٦ من طريق أحمد بن حفص بن عبد الله حدثني أبي حدثني إبراهيم بن طَهْمان عن أبي حصين عن الشعبي عن ابن عباس أن النبي ﷺ صلَّى على قبر بعد ما دفن .

(٣) بضم الخاء وفتح الشين المعجمتين (مصغراً) . (التقريب ١ / ٢٢٣)

(٤) أخرجه مسلمٌ في الأشربة ٣ / ١٦٠٢ ، والترمذي في الأشربة ٣ / ١١١ ، وابنُ ماجه في الأشربة ٢ / ١١٣٢ ، وأحمدُ في المسند ٣ / ٢٥٢ (أحمد شاكر) من طريق عاصم الأحول ، عن الشعبي بهذا السند .

وقال الترمذي : (حَسنٌ صَحيح) .

(٥) في (ب) « يتحدث » والعبارة في سير أعلام النبلاء ٤ / ٣٠٢ « مر ابنُ عمر بالشعبي وهو يقرأ =

شهدْتُ القومَ وَلهُوَ أحفظُ بِها وَأَعلَمُ مِنِّي . !!

أخبرنا عبدُ الله بنُ الرومي بنيسابورَ ، حدثنا محمد بنُ إسحاقَ السرَّاج ، حدثنا الوليدُ بنُ شُجاع ، حدثنا علي بنُ القاسم الكِنْدِى ، عن أبي بكر قال : قال لي محمد بنُ سيرين : (١)

(٢٥٢) = / إلْزَمِ الشَّعْبِيَّ : فَلَقَدْ رَأَيتُهُ يُستَفْتَى ، وَأَصْحاب رَسُولِ اللهِ ﷺ بالكُوفَةِ (٢) .

حدثني عبدُ الله بنُ محمد الحَافِظُ ، حدثنا عبدُ اللهِ بنُ شَوْذَب ، حدثنا شُعَيبُ بنُ أيوب القاضي ، حدَّثنَا أبو أُسامةَ ، عن الأعْمشِ قال :

(٢٥٣) = / كان إبْراهِيمُ النَّخعِي صَيْرَفِيَ الحَدِيث (٣) .

= المغازي ، فقال : كأنَّ هذا كان شَاهِداً مَعنا ، ولهو أحفظُ لها مِنِّى ، وأعلم » . !!

(١) تقدمت ترجمته برقم (١٢) .

(٢٥٢) = هو عامرُ بنُ شُراحِيل الإمامُ الكبيرُ أبو عَمْرو الهَمْدَاني ، المتوفَّى سنة ١٠٤هـ أو سنة ١٠٥هـ.

مصادر ترجمته : طبقات ابن سعد ٦ / ٢٤٦ ، التاريخ الكبير ٦ / ٤٥٠ ، الصغير ١ / ٢٤٣ ، حلية الأولياء ٤ / ٣١٠ ، تاريخ بغداد ١٢ / ٢٢٧ ، تهذيب الكمال خ ٦٤٢ ، تاريخ الإسلام ٤ / ١٣٠ ، تذكرة الحفاظ ١ / ٧٤ ، سير أعلام النبلاء ٤ / ٢٩٤ ـ ٣١٩ ، العبر ١ / ١٢٧ ، تهذيب التهذيب ٥ / ٦٥ ، الخلاصة للخزرجي ١٨٤ .

(٢) سير أعلام النبلاء ٤ / ٣٠٠ .

(٢٥٣) = هو إبراهيمُ بنُ يزيدَ بنِ قيس بن الأسود الإمامُ الحَافِظُ أبو عِمْرانَ النخعي الكوفي المتوفى سنة ٩٦ هـ .

مصادر ترجمته : طبقات ابن سعد ٦ / ٢٧٠ ، التاريخ الكبير ١ / ٣٣٣ ، المعرفة والتاريخ ٢ / ١٠٠ و ٦٠٤ ، الجرح والتعديل ١ / ١ / ١٤٤ ، تهذيب الكمال خ ص ٦٨ ، سير أعلام النبلاء ٤ / ٥٢٠ ـ ٥٢٩ ، تذكرة الحفاظ ١ / ٦٩ ، تاريخ الإسلام ٣ / ٣٣٥ ، العبر ١ / ١١٣ ، تهذيب التهذيب ١ / ١٧٧ ، الخلاصة للخزرجي ٢٣ .

(٣) أورده أبو نُعيم في حلية الأولياء ٤ / ٢١٩ ـ ٢٢٠ مطولاً ، والذهبي في سير أعلام النبلاء ٤ / ٥٢١ .

حدثني جدّي ، حدثنا عليٌّ بنُ مهرويه ، حدثنا ابْنُ أبي خيثمة ، حدثنا يحي بنُ معين ، حدثنا جَرير ، عن إسماعيلَ بن أبي خَالِد ، قال : كان الشعبيُّ وَإبراهيمُ ، وأبو (الضُّحَى)[1] يَجتمِعُونَ في المَسْجِدِ ، ، فيتذاكرونَ الحديثَ ، فإذا جَاءهم شيءٌ لَيْس عَندَهُمْ روايةٌ فيه ، رَمَوْا إبراهيمَ بِأبصارهمْ[2] .

حدثنا عليٌّ بنُ عمر الفقيه ، حدثنا ابنُ أبي حاتم الرازي ، حدثنا عليٌّ بنُ عبد المؤمنِ ، حدثنا أبو بكر بنُ عياش قال : قُلْتُ للأَعْمشِ : كَمْ كانَ يجْتَمِعُ عند إبراهيمَ ؟ قال : خَمْسةٌ أو سِتَّةٌ .

حدثني محمدُ بنُ الحسن بنِ الفتح ، حدثنا البغويُّ ، حدثنا عليٌّ بنُ سَهل ، حدثنا عَفانُ عن مُحِل[3] قال : خَرجْتُ يوماً شَديدَ الحَرِّ أقودُ مُغيرة[4] إلى إبراهيمَ وهو جَالِس في المَسجد قد وَضَعَ رِجلَهُ على الأرض مِنْ شِدَّةِ الحَرِّ فلما رآنا قال : قَدْ جئتُمَا لاجَاء الله بكما ! ! ، أعْوَرٌ يقودُ أعمى إلى أعوَر عَينَيْنِ بينَ ثلاثةٍ؟ أعوذُ باللهِ من الشيطانِ الرجيم!! فما حدثنا في ذلك اليوم بشيءٍ.!!

---

(١) سقط من الأصل ، واسمه : مُسْلِم بن صُبيح « بالتصغير » القرشي ، الكوفي ، مولى آل سعيد بن العاص . مات في خلافة عمر بن عبد العزيز .

ترجمته : طبقات ابن سعد ٦ / ٢٨٨ ، الجرح والتعديل ٤ / ١ / ١٨٦ ، الثقات لابن حبان ٥ / ٣٩١ ، الاستغناء لابن عبد البر ٢ / ٧٨٧ ، تاريخ الإسلام ٤ / ٧٨ ، تهذيب الكمال خ ١٣٢٧ ، سير أعلام النبلاء ٥ / ٧١ ، تهذيب التهذيب ١٠ / ١٣٢ .

(٢) حلية الأولياء ٤ / ٢٢١ ، سير أعلام النبلاء ٤ / ٥٢٢ .

(٣) هو محلّ ـ بضم الميم وكسر الحاء المهملة ـ بن مُحرز الضبي الكوفي ، الأعور ، المتوفى سنة ١٥٣ هـ .

ترجمته : الجرح والتعديل ٨ / ٤١٣ ، الثقات لابن شاهين رقم ١٤١٣ ، تهذيب التهذيب ١٠ / ٦٠ ، التقريب ٢ / ٢٣٢ .

(٤) هو مُغيرة بن مِقْسم ـ بكسر الميم وسكون القاف ـ الضبي ، مولاهم ، أبو هشام الكوفي ، الأعمى ، المتوفى سنة ١٣٦ هـ على الصحيح .

ترجمته : سير أعلام النبلاء ٦ / ١٠ ـ ١٢ ، تذكرة الحفاظ ١ / ١٤٣ ، تهذيب التهذيب ١٠ / ٢٦٩ .

حدثنا محمدُ بنُ إسحاقَ الكيسانيِ ، حدثنا عبدُ الرحمنِ بنُ سعيد الأصبهاني ببغدادَ ، حدثنا أَسْلَمُ بنُ جُنَادةَ ، حدثنا حفصُ بنُ غِياث ، عن الأعمش قال :

(٢٥٤) = / أوصى خَيْثمةُ : امرأتَه إنْ تَزَوَّجْتِ بَعْدِي فلا تَزوَّجي فلاناً فإني أكرهُ أن يَشْرَب الخَمْرَ في بَيْتي بَعْدَ تلاوةِ القُرآنِ [١] .

١٦٨ ـ حدثنا جدي ، حدثنا عليُ بنُ مهرويه ، حدثنا ابنُ أبي خَيْثمة ، حدثنا عمروُ بنُ مرزوق ، أخبرنا شعبةُ عن سَلَمة بنِ كُهَيل عن محمد بنِ عبد الرحمن بنِ يزيد عن أبيه عَنِ الأشْتَرِ قال : كان بَيْنَ جابر وَعَمَّار كلامٌ فَشَكا جابر إلى رسولِ الله ﷺ ، **فقال رسول الله ﷺ : مَنْ بَاعَد عمَّاراً يُبْعِدْهُ اللهُ ، ومن أبغض عماراً يُبْغضْه اللهُ ، وَمَن سبَّ عمّارَاً يَسُبُّه اللهُ** [٢] .

---

(٢٥٤) = هو خَيْثمةُ بنُ عبد الرحمن بن أبي سَبْرة ـ بفتح السين المهملة وسكون الباء الموحدة ـ يزيد ابنِ مالك ، الكوفي ، الفقيهُ العابدُ . المتوفى بعد سنة ثمانين ومائة .

ترجمة : طبقات ابن سعد ٦ / ٢٨٦ ، التاريخ الكبير ٣ / ٢١٥ ، الجرح والتعديل ١ / ٣٩٣ ، حلية الأولياء ٤ / ١١٣ ـ ١٢٦ ، تهذيب التهذيب ٣ / ١٧٨ .

(١) حلية الأولياء ٤ / ١١٥ .

(٢) أخرجه بوجه آخر أحمدُ في المسند ٤ / ٨٩ ـ ٩٠ والحَاكمُ في المُسْتَدرك ٣ / ٣٨٩ ـ ٣٩٠ ، والخَطيبُ البَغْدادي في تاريخه ١ / ١٥٢ في قِصَّة اختلاف خالد بنِ الوليد مع عَمار مِنْ طريقِ يزيد بنِ هارون ، قال أنبأنَا العَوامُ بنُ حَوْشَب عن سلمة بن كُهيل عن علقمة عن خالد بن الوليد قال : كان بَيْني وبيْنَ عمارٍ شيءٌ فانطلقَ عَمَّار يَشْكُو خَالِداً إلى رسولِ اللهِ ﷺ ، فَجعلَ لا يزيدُهُ إلاّ غِلْظاً ، ورَسُولُ اللهِ ﷺ سَاكِتٌ فبكى عَمار ، وقال يَا رَسولَ اللهِ ﷺ ألا تَراهُ ؟ فَرفَع رسُولُ اللهِ ﷺ رَأْسهُ . فقال : « مَنْ أبغَضَ عَماراً أبغضهُ اللهُ ، « وَمَنْ عَادى عَماراً عاداه اللهُ » الحديث .

وقال الحاكم : « هذا حديث صحيح الإسنادِ ، ولم يُخرجاه » وأقره الذهبي في تلخيصه .

وأورده الحافظ ابن حجر في الإصابة ٢ / ٥١٢ ، والهيثمي في مجمع الزوائد ٩ / ٢٩٣ ، وقال : « ورجاله رجال الصحيح » .

وقوله : « وكان بَيْن جابرٍ إلخ ... لعله وَهم منه رحمه الله ـ فإني لم أجدْ من ذكر ذلك في ترجمة جابر ، بل لم يُعرفْ خلافٌ جَرى بَينهُ وَبين عمار ، وإنما المشهورُ هو بين خالدِ بن الوليد وعمار . رضي الله عنهم أجمعين . (والله أعلم) .

١٦٩ ـ حدثنا عليٌّ بنُ عمر الفقيهُ ، حدثنا ابْنُ أبي حاتم ، حدثنا عَمْرو الأودي ، حدثنا وكيع ، عن شعبةَ ، عن عمرو بن مُرَّة ، عن أبي عُبيْدةَ قال : **قلتُ : أكانَ عَبدُ الله مع النبي ﷺ لَيْلةَ الجِنِّ ؟ قال : لا** (١) .

١٧٠ ـ حدثنا عبدُ الرحمن بنُ محمدِ بنِ خَيْرانَ ، حدثنا الحسنُ بنُ علي بن أبي الحِنَّا ، حدثنا أبو ميسرة الحَرَّانِي ، حدثنا سفيانُ .

ح وحدثنا جدّي وابن علقمة ، قالا : حدثنا عبدُ الرحمن بن أبي حاتم ، حدثنا عمر بن شبّه ، حدثنا أحمدُ الزُّبيرى ، حدثنا سفيانُ عن عبدِ الأعلى عَن أبي عُبيدةَ عنْ أبيه عبد الله قال : **قال رسول الله ﷺ : إن اللهَ تعالى يَغَارُ لِعَبْدِهِ المُؤمن فَلْيغِرْ** (٢) .

---

(١) أخرجه بوجه آخر مسلمٌ في صحيحه في كتاب الصلاة ١ / ٣٣١ « بابُ الجهرِ بالقراءةِ في الصبحِ ، والقراءةِ على الجن » وأحمدُ في المسند ٢٠ / ٢٥ (الفتح الرباني) والبيهقي في دلائل النبوة ٢ / ٢٢٩ ـ ٢٣٠ من طرق ، عن الشعبي عن علقمة قال : قلتُ لعبدِ اللهِ بنِ مسعود ، هل صَحِبَ رَسولَ الله ﷺ لَيْلة الجن مِنكم ؟

فقال : مَا صحبهُ منا أحدٌ ، ولكنَّا فَقدْناهُ ذَاتَ ليلةٍ بمكةَ ، فَقلْنا : أُغتِيلَ ، أُستُطيرَ ، مَا فَعل ؟ قال فبتنا بِشرِّ ليلةٍ باتَ بها قَوْمٌ . فَلمَّا كان في وَجْهِ الصُّبْح ، أو قال : في السَّحَرِ إذَا هُوَ يَجيءُ مِنْ قِبَل حراء . فقلنَا يا رسولَ الله !!

(فذكروا الذي كانوا فيه) ، فقال : إنَّه أتاني دَاعي الجنِّ ، فَأَتَيْتُهم فقرأت عليهم القرآن . (الحديثَ بطوله) .

وقد استوفى طُرقَهُ الحَافظُ ابنُ كثيرٍ في تفسيره ٤ / ١٦٤ ـ ١٦٩ ، عند قوله تعالى : ﴿ **وإذ صرفنا إليك نفراً من الجن يَسْتمِعُون القرآن** ﴾ من سورة الأحقافِ ، والهيثمي في مجمع الزوائد ٨ / ٣١٤ ـ ٣١٥ .

وأبو عُبيدةَ في السند هو : ابنُ عبد اللهِ بنِ مسعود ، مشهورٌ بكُنيته ، ويُقال : اسمه عامر ، قال الحَافظ : كوفي ، ثقةٌ ، من كبار الثالثة ، والرَّاجِحُ أنه لا يَصح سَماعهُ مِنْ أبيهِ . (التقريب ٢ / ٤٤) .

وانظر المراسيلَ لابنِ أبي حاتم ص ٢٥٦، الكُنَى للدولابي ٢ / ٧٤ ، الثقات لابنِ حبان ٥ / ٥٦١ ، الاستغناء لابنِ عبد البر ٢ / ٨١٠ ، تهذيب التهذيب ٥ / ٧٥ .

(٢) أخرجه الطبراني في الأوسط (١٩٨ مجمع البحرين) ، والقضاعيُّ في مسند الشهاب ٢ / ١٥٧ من =

أَوْقفهُ محمدُ بنُ يَزيد الرَّهَاوى .

حدثنا الحسنُ بنُ عبد الرازق مِنْ أَصْلِ كِتَابِهِ ، حَدَّثنا عليُّ بنُ إبْراهيمَ القطان ، حدَّثنا أبو حاتم الرازي ، حدثنا محمدُ بنُ يزيدَ بن سنان الرَّهاوى ، حدثنا سفيانُ الثوريُ بمكة عَنْ عَبد الأَعلى عَنْ أبي عُبيدة قال : **إنَّ اللهَ تعالى يَغَارُ لِعَبْدِه فليغر** . قال أبو حاتم هَكَذا حدَّثنَا موقوفاً .

وحدثنا ابْنُ نُفَيلٍ الحَرَّاني ، حدثنا مُجالِدُ بنُ يزيدَ ، حدثنا سفيانُ مسنداً . حدثنا جَدِّي ، حدثنا عليُّ بنُ مهرويه ، حدثنا ابْنُ أبي خَيثمة ، حدثنا أَبُو نُعَيم قال : قال سفيانُ قال الشَّعبي :

(٢٥٥) = / للسَّبِيعي : يا أَبا إسحاقَ أَنْتَ أَفضلُ مِنِّى ! فقال أَبو إسْحاقَ : بَلْ أنتَ أفضلُ مِنِّى [١] .

حَدَّثني جدي ، حدثنا عليُّ بنُ مهرويه ، حدثنا ابْنُ أبي خيثمة ، حدثنا

= طريقِ سفيانَ الثوري ، عن عبد الأعلى بهذا السند .

وفيه عبدُ الأعلى وهو ابنُ عمار الثَّعلبي ، ضَعفه ابنُ عدي ، وقال : يُحدِّثُ بأَشياءَ لاَ يُتابَعُ عَلَيْهَا . (الكامل ٥ / ١٩٥٣) .

وأوردهُ الهَيْثَميُّ في مُجْمع الزوائد ٤ / ٤٢٧ ، وقال : « فيه عبدُ الأَعْلَى بن عمار الثعلبي وهو ضَعيفٌ » . ا . هـ

(٢٥٥) = بفتح السين المهملة وكسر الباء الموحدة ـ الإمَامُ الحافظُ أبو إسحاقَ عَمْرُو بنُ عبد الله بنِ عبيد بن علي السبيعي الكوفي ، ولد في خلافة عثمان بن عفان سنة ٢٩ هـ . وتوفي سنة ١٢٨ هـ ، وقيل سنة ١٢٩ هـ .

مصادر ترجمته : طبقات ابن سعد ٦ / ٣١٣ ، التاريخ الكبير ٦ / ٣٤٧ ، الصغير ١ / ٣٢٦ ، الجرح والتعديل ٦ / ٢٤٢ ، تذكرة الحفاظ ١ / ١١٤ ، ميزان الاعتدال ٣ / ٢٧٠ ، سير أعلام النبلاء ٥ / ٣٩٢ ، تهذيب التهذيب ٨ / ٦٣ ، طبقات الحفاظ ص ٤٣ ، الخلاصة للخزرجي ٢٩١ .

(١) العبارةُ في سير أعلام النبلاء ٥ / ٣٩٦ : « اجْتَمَعَ الشعبيُّ وأبو إسحاقَ . فقال له الشعبي : أَنتَ خير مني يا أبا إسحاقَ ، قال : لا واللهِ ، بَل أَنتَ خيرٌ مني ، وأسنُّ منِّي » .

المُثنَّى بنُ معاذ العنبرى ، حدثنا بِشْرُ بنُ المفضَّلِ قال : لقيت سفيان الثوري بمكة فقال : ما خلّفت بعدى بالكوفة آمن على الحديث: ـ

(٢٥٦) = / مِنْ مَنْصُور بنِ المُعْتَمِر .

(٢٥٧) = / أبوُ محمد سليمانُ بنُ مِهْرانَ الأَعْمَش :

مَولَى لبني كَاهِلٍ ، من كبار علماء الكوفةِ يُقَارَنُ بالزهرى في الحجاز ـ ولد سنة إحدى وستين ، [ورأى أنسَ بنَ مالك وكلَّمهُ ، ولكنْ لم يُرزقْ له السَماعُ ، وما يرويه عن أنس فهو إرسالُ ، أَخذهُ عَنْ أصحاب أنس [١]] ورَوى عن ابْنِ أبي أوفى [٢] حَديثاً واحِداً . قال ابن مُعين : سألتُ يحي بنَ

---

(٢٥٦) = هو منصورُ بنُ المُعْتَمِرَ بنِ عبد الله بنِ ربيعةَ ، الإمامُ العَابدُ الزَّاهِدُ ، أبو عتاب السُّلَمِي الكوفي المتوفى سنة ١٣٢ هـ .

مصادر ترجمته : طبقات ابن سعد ٦ / ٣٣٧ ، التاريخ الكبير ٧ / ٣٤٦ ، الجرح والتعديل ٨ / ١٧٧ ، حلية الأولياء ٥ / ٤٠ ، سير أعلام النبلاء ٥ / ٤٠٢ ـ ٤١٢ ، تهذيب التهذيب ١٠ / ٣١٣ .

ونص العبارة السابقة أوردها الذهبي في سير أعلام النبلاء ٥ / ٤١٢ وفي تهذيب التهذيب ١٠ / ٣١٣ : « ما بالكوفةِ آمَنُ على الحَديثِ مِن المنصورِ » .

(٢٥٧) = الأسدي الكاهلي الإمامُ الحَافِظُ الكوفي ، المتوفى سنة سبعٍ وأربعين أو ثمانٍ وأربعين ومائة .

مصادر ترجمته : طبقات ابن سعد ٦ / ٣٤٢ ، التاريخ الصغير ٢ / ٩١ ، الجرح والتعديل ٤ / ١٤٦ ، مشاهير علماءِ الأمصار ص ١١١ ، حلية الأولياء ٥ / ٤٦ ـ ٦٠ ، تاريخ بغداد ٩ / ٣ ، تهذيب الكمال ق ٥٤٨ ـ ٥٤٩ ، ميزان الاعتدال ٢ / ٢٢٤ ، سير أعلام النبلاء ٦ / ٢٢٦ ـ ٢٤٧ ، تذكرة الحفاظ ١ / ١٥٤ طبقات القراء لابن الجزري ١ / ٣١٥ ، تهذيب التهذيب ٤ / ٢٢٢ ـ ٢٢٦ ، الخلاصة للخزرجي ١٥٥ .

(١) ما بين الحاصرتين نقلَه عنه الحَافظُ في التهذيب ٤ / ٢٢٦ .

(٢) ابن أبي أوفى هو عبد الله بن أبي أوفى علقمة بن خالد بن الحارث الأسلمي ، صحابي شهد الحديبية ، وعُمِّر بعد النبي ﷺ ، وهو آخر من مات بالكوفة من الصحابة سنة ٨٧ هـ أو سنة ٨٦ هـ .

انظر ترجمته : طبقات ابن سعد ٤ / ٣٠١ ، ٦ / ٢١ ، الاستيعاب ٨٧٠ ، أُسد الغابة ٣ / ١٨٢ ، تاريخ الإسلام ٣ / ٢٦٠ ، الإصابة ٢ / ٢٧٩ .

سعيد عنه ، فكتبَ عليه إرسالٌ ، لكنَّهُ لَقِيَ من كبار التابعين الأجلاَّء ، والمُخَضْرمينَ . وروى عنه سفيانُ ، وشعبةُ ويحي القطان ، وجريرُ بنُ عبد الحَميد ، وحَفصُ بنُ غِياث ، وأبو معاوية ، وعيسى بنُ يونس ووكيع ، وأبو نعيم ، وأبو أسامة ، وغَيرُهُمْ .

١٧١ ـ في حَديثِ الأَعْمَش عن أبي صالح عن أبي هريرة **عن النبي ﷺ لاَ تسبُّوا أصحابي** [١] . اختلافٌ ؛ قد رَواهُ شَريكٌ عن الأعمشِ عن أبي صالح عن رجلٍ منْ أصحابِ النبيِّ ﷺ عنِ النبي ﷺ . ورواهُ أبو الأحوصِ عن الأعمش عن أبي صالح عن أبي سعيد عن النبي ﷺ . وكذلك جَرِيرُ بنُ عبدِ الحميد ، وَيُقدمَان عَلَى شَريكٍ ، والحديثُ حديثُهُما . والذي رَواهُ عن أبي هريرةَ فهو خطأ [٢] .

حدثني جدي وعبدُ الواحد بنُ محمد قالا : حدثنا عليُّ بنُ مهرويه ، حدثنا

---

(١) تمامه : « ... فلو أنَّ أحدَكُمْ أنفقَ مِثلَ أُحدٍ ذَهَباً ما بلغَ مُدَّ أَحَدِهِمْ ولا نَصيفَهُ » . أخرجه البخاري في فضائل أَصْحابِ النَّبي ﷺ ٤ / ١٩٥ ، ومُسْلِمٌ في فضائل الصحابة ١٦ / ٩٢ (بشرح النووي) من طريق جرير عن الأعمشِ ، عن أبي صالح ، عن أبي سعيد قال : كان بَينَ خالد ابن الوليد وبين عبدِ الرحمن بنِ عوف شَيْءٌ ، فسبَّهُ خَالِدٌ ، فقال رسولُ الله ﷺ : .... الحديث .

(٢) أشار إلى هذا الاختلاف النووي في شرح مسلم ١٦ / ٩٢ ، وذكر عن أبي مسعود الدمشقي أنَّ الصوابَ من حديث أبي معاويةَ ، عن الأعمش عن أبي صالح ، عن أبي سعيد الخدري ، لا عن أبي هُريرةَ .

قال : « وسُئِلَ الدارقطنيُّ عن إسنادِ هذا الحديثِ ؟ فقال : يَرْويهِ الأعْمشُ ، واخْتُلِفَ عنه ؟ ! والصوابُ مِنْ روايةِ الأعمشِ ، عن أبي صالح ، عن أبي سعيد . ورواهُ زائِدةُ عَنْ عاصِم ، عن أبي صالح ، عن أبي هريرة .

والصحيحُ : عن أبي صالح ، عن أبي سعيد . (والله أعلم) ا . هـ (بتصرف) وأطالَ فيه الحَافِظُ ابنُ حجر ، وأفردهُ بجزءٍ خاصٍ ، استوعَب فيه أقوالَ العلماء ، ثَم لَخَّص مَقاصِدَ ما أوردَهُ في الفَتْحِ ٧ / ٣٥ ـ ٣٦ .

ابنُ أبي خيثمة ، حدثنا عُمرُ بن حفص ، حدثنا وهب البغدادي ، حدثني زائدةُ ابن قدامةَ قال : تَبِعْتُ الأعمشَ يوماً قال : فَأَتى المَقابرَ فدخَل في قَبْرٍ محفُورٍ فاضطَجَعَ ثم خَرجَ مِنه وهوَ يَنفُضُ التُّرابَ عَن رأسِهِ ويقولُ : واضَيْقَ مَسْكَناه . ؟ !

(٢٥٨) = / عُمَرُ بنُ عُبَيد ،

(٢٥٩) = / ويعْلَى بنُ عُبَيد ،

(٢٦٠) = / ومحمدُ بنُ عُبَيد :

طَنافِسيون ، عُمَر أَكْبَرُهُمْ . سَمِعَ أبا إسحاق وهو صدوقٌ ، ويعلى متفقٌ عليه مُخرَّجٌ في الصَّحيحين . ومحمدٌ فيه تشيُّعٌ، وهو صدوق ، وهو دونَ يَعلى في الحِفْظِ أيضاً . ويَعْلى سُنّيٌّ ، وعُمَر مذهبه عجيب ، كان يقولُ : معَاوِيةُ أعدلُ فِي القتَالِ من عليٍّ ! ! . ولَهُمْ أخٌ آخر يُقال لَهُ :

---

(٢٥٨) = هو عُمر بنُ عبيد بن أبي أُميةَ ، الكوفي ، الطَّنَافسي ، المتوفى سنة ١٨٥ هـ .

مصادر ترجمته : الجرح والتعديل ٦ / ١٢٣ ، تَهذيب الكمال ق ١٠٢٠ ، تذهيب التهذيب ٣ / ٩٠ / ٢ ، ميزان الاعتدال ٣ / ٢١٣ ، سير أعلام النبلاء ٨ / ٣٣٦ ـ ٣٣٧ ، العبر ١ / ٢٩١ ، الكاشف ٢ / ١١٣ ، تهذيب التهذيب ٧ / ٤٠٢ ، الخلاصة للخزرجي ٢٨٥ ، شذرات الذهب ١ / ٣٠٨ .

(٢٥٩) = ابنُ أبي أُمية ، أبو يوسف الطنافسي الكوفي ، المتوفى في شوال سنة ٢٠٩ هـ .

مصادر ترجمته : طبقات ابن سعد ٦ / ٣٩٧ ، التاريخ الكبير ٨ / ٤١٩ ، التاريخ الصغير ٢ / ٣١٤ ، الجرح والتعديل ٩ / ٣٠٤ ، مشاهير علماء الأمصار ت ١٣٨٢ ، تهذيب الكمال ق ١٥٥٥ ، سير أعلام النبلاء ٨ / ٤٧٦ ـ ٤٧٧ ، العبر ١ / ٣٥٧ ، تذكرة الحفاظ ١ / ٣١٤ ، الكاشف ٣ / ٢٩٥ ، تهذيب التهذيب ١١ / ٤٠٢ ، طبقات الحفاظ ١٤٠ ، الخلاصة للخزرجي ٤٣٨ .

(٢٦٠) = ابن أبي أمية ، الأحدب ، الكوفي ، الطنافسي ، توفي سنة أربع ومائتين وقيل سنة خمس ومائتين .

=

(٢٦١) = / إبراهيم :

حدثنا جدّي ، حدثنا القاسِمُ بنُ إسْماعِيلَ الضَّبِّي ، حدثنا يعقوبُ بنُ إبراهيمَ الدورقي ، حدثنا هُشَيمُ بنُ بشير ، عن عبد العزيز بن صُهَيب ، عن أنس بن مالك قال : **قال رسول الله ﷺ مَنْ كَذَبَ عَليَّ معتمداً فلْيتبوأْ مقعدَهُ مِنَ النار** (١) .

١٧٢ - حديث مِسْعَر (٢) : عَنْ محمدِ بن زياد ، عَنْ أَبي هُريرةَ : يَتفردُ بِهِ أَبُو الزِّنْبَاع (٣) رَوْحُ بنُ الفَرج ، عَنْ زَيدِ بنِ حِبَّان ، عَنْ مِسْعَر ، وَلا يصحُّ ذَلِكَ ، ولا يتابعُهُ أَحَدٌ (٤) .

= **مصادرَ ترجمته** : تاريخ ابن معين ٥٢٩ ، طبقات ابن سعد ٦ / ٣٩٧ ، التاريخ الكبير ١ / ١٧٣ ، الجرح والتعديل ٨ / ١٠ ، مشاهير علماء الأمصار ت ١٣٨٣ ، تاريخ بغداد ٢ / ٣٦٥ ، تهذيب الكمال ق ١٢٣٧ ، سيرُ أعلام النبلاء ٩ / ٤٣٦ ـ ٤٣٨ ، العبر ١ / ٣٤٨ ، ميزان الاعتدال ٣ / ٦٣٩ ، تذكرة الحفاظ ١ / ٣٣٣ ، الكاشف ٣ / ٧٤ ، تهذيب التهذيب ٩ / ٣٢٧ ، طبقات الحفاظ ١٤٠ ، الخلاصة للخزرجي ٣٥٠ .

(٢٦١) = إبراهيمُ بنُ عُبيد بن أبي أُمية « لم أجد ترجَمَتهُ » !!

(١) تقدم تخريجه برقم (١٣٧) .

(٢) هو مِسْعَرُ بنُ كِدام بنِ ظُهَير الإمامُ الثبتُ ، أبو سَلمةَ الهلالي ، الكوفي . توفي في رجب سنة ١٥٣ هـ وقيلَ سنة ١٥٥ هـ .

مصادر ترجمته : طبقات ابن سعد ٦ / ٣٦٤ ، التاريخ الكبير ٨ / ١٣ الصغير ٢ / ١٢١ ، الجرح والتعديل ٨ / ٣٦٨ ، الحلية ٧ / ٢٠٩ ، سير أعلام النبلاء ٧ / ١٦٣ ، تذكرة الحفاظ ١ / ١٨٨ ، ميزان الاعتدال ٤ / ٩٩ ، تهذيب التهذيب ١٠ / ١١٣ ، الخلاصة للخزرجي ٣٧٤ ، طبقات الحفاظ ٨١ .

(٣) بكسر الزاي وسكون النون ، بعدها باء موحدة ، ثِقةٌ ، من الحادية عشرة مات سنة ٢٨٢ هـ . (تقريب التهذيب ٢ / ١١٠) .

(٤) الحَديثُ أخرجه ابن عَدِي في الكامل ٣ / ١٠٦١ ، وأبو نُعَيم في الحلية ٧ / ٢٢٥ ـ ٢٢٦ من طريق أبي الزنباع روح بن الفرج ، عن يوسفَ بنِ عدي ، عَن مَعْمر بن سليمانَ ، عن زيد بنِ حِبَّانَ ، =

سَمِعْتُ محمدَ بنَ سُلَيمان الفَامِي يقولُ : سَمِعْتُ أَبي يقوُل : سَمِعْتُ الكُدَيْمِي يقولُ : سَمِعْتُ أَبا نُعَيم (١) يقول : لَمَّا خرجنا في جنازةِ مِسْعَر جعلتُ أَتطاولُ فِي المَشي ، فَقُلْتُ : يَجِيئُونِي فَيسْأَلُونِي عَنْ حديثِ مِسْعَر فَذَاكرني محمدُ بنُ بِشْرِ العَبْدى (٢) بِحَديثِ مِسْعَر ، فأَغْرَبَ عليَّ بِسبْعِينَ حديثاً ، لَمْ يكن عِنْدِى مِنْها إلا حديثٌ « واحدٌ » (٣) .

(٢٦٢) = / أَحْمَدُ بنُ عبدِ اللهِ بنِ يونس :

= عَنْ مِسْعر ، عَنْ مُحمدِ بن زياد عن أبي هريرة قال : قال رسول الله ﷺ : « أما يَخْشَى الذي يَرْفَعُ رأسَهُ قبلَ الإمام أن يُحولَ اللهُ رأْسَهُ ، رَأْسَ كَلْب » ؟ !

وعند ابنْ عدي : « رأسَ حِمار » . وقال ابنُ عدِي : لاَ يُعْرفُ إلاَّ بروايةِ زَيْدِ بنِ حبان ، عَنْ مِسْعَر ، وعَن زَيْد مَعْمَر .

وقال أبو نُعَيم : « هَذَا مِنْ غَرائِب حَديثِ مِسْعر ، ذَاكر به القُدماء قَديماً مِنْ حديث يُوسف بن عدي ، وأنه مِنْ مَفارِيدِهِ ، رَواهُ غَيْرُ واحد مِنَ المتأخِّرينَ ، عَن جَماعَةٍ ، عَنْ مِسْعَرَ ، فروى من حديث وكيع ومحمد بن عبد الوهاب القتات وعبد الرحمن بن مصعب الكوفي بأسانيد لا قوام لها مما وهمت فيه الضعفاف عن قريب . ا .هـ

(١) هو الفضلُ بنُ دَكين ، واسْمُ دَكين : عَمرو بنُ حَمَّاد بنِ زُهَير التَّيْمي مَوْلاَهُمْ الإمَامُ ، الحَافِظُ مِنْ كبارِ شُيُوخِ البخاري ، مات سنة ٢١٨ هـ وقيل سنة ٢١٩ هـ .

مصادرَ ترجمته : التاريخ الكبير ٧ / ١١٨ ، الصغير ٢ / ٣٤٠ ، الجرح والتعديل ٧ / ٦١ ، تاريخ بغداد ١٢ / ٣٤٦ ، تهذيب الكمال ق ١٠٩٧ ، سير أعلام النبلاء ١٠ / ١٤٢ ، تذكرة الحفاظ ١ / ٣٧٢ ، الكاشف ٢ / ٣٨١ ، ميزان الاعتدال ٣ / ٣٥٠ ، تهذيب التهذيب ٨ / ٢٧٠ ، الخلاصة ٣٠٨ .

(٢) هو مُحَمَّدُ بنُ بِشْرِ بنِ الغَرافِصةِ بن المختار ، أبو عبد الله العبدي ، الكوفي توفي سنة ٢٣٠ هـ .

مصادر ترجمته : التاريخ الكبير ١ / ٤٥ ، التاريخ الصغير ٢ / ٢٩٩ ، الجرح والتعديل ٧ / ٢١٠ ، تهذيب الكمال ق ١١٧٧ ، سير أعلام النبلاء ٩ / ٢٦٥ ، تذكرة الحفاظ ١ / ٣٢٢ ، الكاشف ٣ / ٢٤ ، تهذيب التهذيب ٩ / ٧٣ ، طبقات الحفاظ ١٣٥ .

(٣) سير أعلام النبلاء ٩ / ٢٦٦ ، تهذيب التهذيب ٩ / ٧٤ . حلية الأولياء ٧ / ٢٢٣ .

(٢٦٢) = أبو عبد الله التيمي الكوفي ، اليَرْبُوعي ، الإمامُ الحَافِظُ ، ولد سنة ١٣٢ هـ تقريباً ومات في ربيع الآخر سنة ٢٢٧ هـ .

ثِقـةٌ ، متفق عليـه وهو آخِرُ مَنْ روَى عن الثوري . سَمِعْتُ جـدي يقولُ : سمعتُ محمد بنَ مَخْلَد العطار يقول : سمِعتُ أحمـدَ بن منصور الرمـادي يقول : حدثنا أَبُو الصَّلْتِ عَبْدُ السَّلام بـنُ صالح ، حَدَّثَنا يَحيى بن اليَمان قال :

(٢٦٣) = / كان سفيانُ الثوري : أمِير المُؤمنين في الحَدِيثِ ، وابْنُ عُيينـةَ [١] صَاحِبُ شِرْطِتِهِ .

سمعتُ جدي وابنَ علقمة الأبْهَري يقولان : سَمِعْنَا عبدَ الرحمنِ بن أبي حـاتم الرازي يقولُ : سمعتُ محمـدَ بنَ هـارونَ أبـا نَشِيـط [٢] يقولُ : سمعتُ الفِرْيَـابي يقول : سمعتُ سفيانَ الثوري يقولُ : أُدْخِلْتُ على أَبي جعفرِ المنصورِ بمكةَ سنة خمسين [٣] فقلتُ : يَا أميرَ المؤمنين اتَّقِ الله في الأمور فإنَّما أَيَّد اللهُ هـذه الأمـةَ بسيُوفِ المهاجرين والأنصارِ ، وأبناؤُهُمْ يموتون جوعاً ؟ !

فقال : يَاسفيانُ أتريدُ أَن نكونَ مثلَـكَ ؟ ! قـال فَلْتَكُنْ دُونَنا أَنْتَ فيـه ،

= **مصادر ترجمته :** طبقـات ابن سعـد ٧ / ٤٠٥ ، التـاريـخ الكبير ٢ / ٥ ، التـاريـخ الصغير ٢ / ٣٥٥ ، الجرحَ والتعديلَ ٢ / ٥٧ ، تهذيبَ الكمال ق ٢٩ ، تذهيب التهـذيب ١ / ١٦ / ٢ ، تـذكرة الحفـاظ ١ / ٤٠٠ ، سير أعـلام النبـلاء ١٠ / ٤٥٧ ـ ٤٥٩ ، العبر ١ / ٣٩٨ ، الكاشف ١ / ٦٢ ـ ٦٣ ، تهذيب التهذيب ١ / ٥٠ ، طبقات الحفاظ ١٧٤ .

(٢٦٣) = هو سفيانُ بنُ سَعِيد بنِ مَسْروق بنِ حَبِيبِ بن رافع بن عبد الله يَنْتَهي نَسبُـه إِلَىَ مَعَـدِّ بنِ عَدْنانِ ، أبو عبد الله الكوفي ، ولد سنة سبع وتسعين ، ومات سنة مائة وإحدى وستين .

مصادر ترجمته : طبقات ابن سعـد ٦ / ٣٧١ ـ ٣٧٤ ، طبقـات خليفـة ١٦٨ ، التـاريخ الكبير ٤ / ٩٢ ـ ٩٣ ، التـــاريـخ الصغير ٢ / ١٥٤ ، الجرح والتعـــديـل ١ / ٥٥ ـ ١٢٦ و٤ / ٢٢٢ ـ ٢٢٥ ، مشاهير علماء الأمصار ١٦٩ ـ ١٧٠ ، حلية الأولياء ٦ / ٣٥٦ و٧ / ١٤٤ ، تـاريخ بغـداد ٩ / ١٥١ ـ ١٧٤ ، تهـذيب الكمـال ق ٥١٥ ـ ٥١٦ ، سير أعلام النبلاء ٧ / ٢٢٩ ـ ٢٧٩ ، تذكرة الحفاظ ١ / ٢٠٣ تهذيب التهذيب ٤/ ١١١ ـ ١١٥ ، طبقات الحفاظ ٨٨ ـ ٨٩ ، الخلاصة للخزرجي ١٤٥ .

(١) سفيان بن عيينة : تقدمت ترجمته في الجزء الثاني برقم (١٥٩) .

(٢) بفتح النون ، وكسر الشين المعجمة . (التقريب ٢ / ٢١٣) .

(٣) أي ومائة .

وَفْوقَ مَا أنا فِيهِ ، ثُمَّ أَشَارَ إِلَيَّ بِالقَضاء فَخَرجْتُ . قال ثم اختفى سفيانُ إلى أن مات (١) .

سمعتُ علي بنَ عُمر الفَقِيهَ يقول : سمعتُ ابنَ أبي حاتم الرازي يقول : سمعتُ أبي يقول : سمعتُ الأَعْيُنَ يقول : سمعتُ حمَّادَ بنَ خالد الخياطَ يقولُ : كنتُ عندَ مالك بن أنس فَجَرى حَديثُ سفيانَ فقال مَالك : نِعْمَ سفيان ، كأَنَّهُ يَسْتَصغِرهَ فَلولاَ حَاجتي إلى مَالك لَملأْتُ أُذنَيهِ لِمَا أَعرِفُ مِنْ فَضْلِ سفيانَ .

سمعتُ عليَ بنَ عمر الفقيه يقول : سمعتُ أبا الحسنِ الدَّرَسْتِيني يقولُ :

كانَ يُقَالُ : عَبدُ الله بنُ مسعودٍ يُشبَّهُ بالنبي ﷺ سَمْتاً وَهدْياً .

وقال عبدُ الله : مَنْ أراد أنَ ينظُرَ إلى سَمْتِي وهَدْيي فلْينظُرْ إلى عَلْقمة ، وقال علْقمةُ مثل ذلك في إبراهيمَ النَخعِي ، وقال إبراهيمُ مثلَ ذلكِ في مَنْصور ابنِ المعتمرِ ، وقال منصور مثل ذلك في سفيان الثوري ، وقال سفيان مثل ذلك في وكيع بنِ الجراح ، وقال وكيع مثل ذلك في أحمدَ بنِ حنبل ، وقال أحمد مثل ذلك في أبي زرعة الرازي ، وقال أبو زرعة مثل ذلك في عبد الرحمن بنِ أبي حاتم (٢) .

حدثني جدي ، حدثنا عليُّ بنُ مَهرويهِ ، حدثنا ابنُ أبي خَيْثمةَ ، حدثنا

---

(١) انظر تفاصيلَ القصةَ في تاريخ بغداد ٩ / ١٥١ ـ ١٧٤ ، سير أعلام النبلاء ٧ / ٢٥١ ـ ٢٦٣ .

(٢) أخرجَهُ الخَطِيبُ في تاريخ بغداد ٩ / ٥٨ في ترجمة أبي دَاودَ عن أبي الأزهر حدثنا عمرُ بنُ أحمدَ الوَاعِظُ حدثنا عبد الله بن سليمان بن الأشعث ، حدثنا أحمد بن سنان ، حدثنا أبو معاوية عن الأعمشِ ، عن إبراهيمَ بن علقمة قال : كان عبدُ الله يُشبَّهُ بالنبي ﷺ في هَدْيِهِ وَدَلِّهِ ، وكان علقمةُ يشبَّهُ بعبد الله إلخ فساقه إلى أحمد بن حنبل ، وزاد : « وكان أبو داودَ يُشبَّهُ بأحمدَ بنِ حنبل » .

يحي بنُ أيوب قال : سَمِعْتُ معاذَ بنَ معاذ العَنْبرى يقولُ : إذا سَمِعْتُ الحَديثَ مِنْ :

(٢٦٤) = / زُهَير : لَمْ أُبَالِ ألا أسمعَهُ مِنْ سفيانَ الثوري .

(٢٦٥) = / جَريرُ بنُ عبدِ الحميد الضبي :

يُعَدُّ في أهلِ الكوفَةِ والري . [ثِقةٌ متفق عليه مُخرَّجٌ في الصحيحين][1] كان يُقَالُ : مَنْ فاته شعبةُ ، والثوري يَسْتدرك بِجَرير .

سمع منصورَ بنَ المُعتمر ، ومُغيرةَ بنَ مَقْسم ، والأعمش . وينزلُ إلى مِسْعَر وسفيانَ . وعُمِّر حتى أدركَه الخَلْقُ .

دخل قزوين وروى بها . وقال قُتَيبةُ : حدثنا جَريرُ الحَافِظُ المقدَّمُ [لكني سَمِعْتُهُ يُشتِّمُ معاوية علانيةً[2]] ومات سنة ثمان وثمانين ومائة . وَآخرُ

(٢٦٤) = هو زُهَيرُ بنُ معاويةَ بن حُدَيج ـ بضم الحاء المهملة وفتح الدال المهملة وبالجيم ـ أبو خيثمة الكوفي . ولد سنة ٩٥ هـ ـ وقيل سنة ١٠٠ هـ ، وتوفي سنة ١٧٢ هـ وقيل سنة ١٧٣ هـ ، وقيل سنة ١٧٤ هـ .

مصادر ترجمته : طبقات ابن سعد ٦ / ٣٧٦ ، التاريخ الكبير ٣ / ٤٢٧ الجرح والتعديل ٣ / ٥٨٨ ، تهذيب الكمال خ ٤٣٩ ، تذكرة الحفاظ ١ / ٢٣٣ ، سير أعلام النبلاء ٨ / ١٨١ ـ ١٨٦ ، ميزان الاعتدال ٢ / ٢٨٦ ، العبر ١ / ٢٦٣ ، تهذيب التهذيب ٣ / ٣٥١ ، طبقات الحفاظ ٩٨ ، الخلاصة للخزرجي ١٢٣ .

(٢٦٥) = هو جريرُ بنُ عبد الحميد بنِ يزيد أبو عبد الله الضبي ، القاضي الكوفي . ولد سنة ١١٠هـ ، وتوفي سنة ١٨٨ هـ . وقيل سنة ١٨٩ هـ .

مصادر ترجمته : التاريخ لابن معين ٨١ ، طبقات ابن سعد ٧ / ٣٨١ ، التاريخ الكبير ٢ / ٢١٤ ، الجرح والتعديل ٢ / ٥٠٥ ، الضعفاء للعقيلي ١ / ٢٠٠ تاريخ بغداد ٧ / ٢٥٣ ، تهذيب الكمال ١٩٢ خ ، سير أعلام النبلاء ٩ / ٩ ـ ١٨ ، تذكرة الحفاظ ١ / ٢٧١ ، العبر ١ / ٢٩٩ ، ميزان الاعتدال ١ / ٣٩٤ ، التدوين خ ٣٦٣ ، طبقات القراء لابن الجزري ١ / ١٩٠ ، تهذيب التهذيب ٢ / ٧٥ ، طبقات الحفاظ ١١٦ ، الخلاصة للخزرجي ٦١ .

(١) العبارةُ التي بين الحاصرتين نقلها عنه الحَافِظُ في تهذيب التهذيب ٢ / ٧٧ .

(٢) تهذيب التهذيب ٢ / ٧٧ .

مَنْ روى عنه من الثقات يوسفُ بنُ موسى القطان الرازي [١] . وأخرج البخاري يوسفَ في الصَحِيح .

أبوُ يوسُف يعقوبُ بن إبراهيمَ القاضي الأنصارِي [٢] :

صَدُوقٌ في الحديثِ ، ومحلُّهُ في الفقْهِ كَبيرٌ . سَمعَ الأَعمشَ وأقرانَهُ منْ أشياخِ الكوفةِ . ويَرْوي عن الضعفاءِ ويُخْطِيءُ في أحاديثَ .

قال ابْنُ خُزيمة : ليس الحَديثُ مِنْ صِنَاعَتِه .

١٧٣ - وأَخْطأَ في حَديثٍ رَواهُ عَنْ سُليمان التيمي عنَ أنس أنَّ النبي ﷺ كان يَقْرأُ في صلاة الفَجْرِ ما بينَ الستين إلى المائة .

وإنما روَى هَذا الحَديث التَّيميُّ عَنْ سَيار بن سلامةَ أبي المِنْهَال عن أبي برزة عن النبي ﷺ .

والحَديث مخرجٌ في الصحيحين [٣] مِنْ حديثِ سليمان التيمي وَغَيْرِهِ عَنْ أبي المِنْهَال [٤] عن أبي بَرْزةَ [٥] . وقد كان أحمدُ بنُ حنبل ، ويحي بنُ معين كتبَا

---

(١) هو يوسفُ بنُ موسىَ بنِ راشدِ القطان ، أبو يعقوب الكوفي ، نزيلُ الرَّي ثُمَّ بغدادَ صدوقٌ ، مات سنة ٢٥٣ هـ . (التقريب ٢ / ٣٨٣) .

(٢) تقدمت ترجمته في الجزء الثالث برقم (١٦٩) .

(٣) أخرجه البخاري في كتاب مواقيت الصلاة ١ / ١٣٦ ، ١٣٧ ، ١٤٨ « باب ما يكره من السمر بعد العشاء » ، وفي الأذان ١ / ١٨٧ « باب القراءة في الفجر » .
وأخرجه مسلم في كتاب المساجد ١ / ٤٤٧ « باب استحباب التبكير بالصبح في أول وقتها » من طريق شعبة ، عن أبي المنهال عن أبي برزة (مطولاً) .

(٤) وقع في الأصل في الموضعين هكذا : « سيار بن سلامة عن أبي المنهاج » (بالجيم !!) وهو خطأ فاحش !! والصواب : هو أبو المِنهال سيار بن سلامة الرياحي البصري المتوفى سنة ١٢٩ هـ .
ترجمته : الكنى لمسلم ص ٩٤٩ ، تاريخ ابن معين ٢ /٢٤٤ ، التاريخ الكبير ٢ /٢/ ١٦٠، الجرح والتعديل ٢ / ١ / ٣٥٤ ، الكنى للدولابي ٢ / ١٢٩ ، الثقات لابن حبان ٤ / ٣٣٥ ، الاستغناء لابن عبد البر ٢ / ٧٠٧ ، تهذيب التهذيب ٤ / ٢٩٠ .

(٥) أبو بَرْزة - بفتح الباء الموحدة والزاي - اسمه : نضلة بن عبيد ، صحابي مشهور بكنيته أسلم قبل =

عَنه كُتبهُ ثم تركا الرِّوايَةَ عنه .

قال يَحي بنُ مَعين : حدثنا أبو يوسفَ القاضي يعقوبُ بنُ إبراهيمَ وكان يقولُ في دُبُرِ صَلاتِه : اللهمَّ اغْفرْ لِي ولِوَالِدَيَّ ولأَبي حَنيفةَ . وكان يقُولُ سَمِعْتُ السَّلَفَ يقولُونَ : مَنْ لا يَعْرِفُ لأُسْتَاذِهِ لاَ يُفلِح . وتوفي سنة تسع وثمانين [١] . وكان شديداً على الجهميةِ .

(٢٦٦) = / أبو سفيانَ وَكيعُ بنُ الجَراح بنِ مَليح :

ثِقَةٌ ، إمَامٌ ، متفقٌ عَلَيْهِ ، مخرجٌ في الصحيحين ، عَارِفٌ بَالحديث ، حَافِظٌ رُبَّما يُخْطِيءُ في أُلوفٍ فَي أَحادِيثَ قَلِيلةٍ . روى عنه أستاذهُ سفيانُ الثوري . مَولِدُهُ سنةَ تسع وثلاثين ومائة [٢] . وأحادِيثُهُ مُخرجةٌ في الصحيحين إلا مَا يَرْويهِ عَمَّنْ ليسَ بَمُتَّفقٍ عَلَيهِ .

وأصحابُه أَئِمةٌ : أحمدُ بنُ حنبل ، ويحي بنُ معين ، وعليُّ بنُ المديني ، وأبو

= الفتح ، مات بخراسان سنة ٦٥ هـ .

ترجمته : الكنى لمسلم ص ١٨٤ ، الاستغناء لابن عبد البر ١ / ١١٩ ، الاستيعاب أيضاً ٤ / ٢٤ ، أُسد الغابة ٦ / ٣١ ـ ٣٢ ، الإصابة ٣ / ٥٥٦ .

(١) أي ومائة .

(٢٦٦) = هو وكيع بن الجراح بن مَليح بن عدي بن فرس ، الإمام الحافظ أبو سفيان الكوفي المتوفى سنة ١٩٦ هـ . وقيل أول سنة ١٩٧ هـ .

مصادر ترجمته : التاريخ لابن معين ٢ / ٦٣٠ . طبقات ابن سعد ٦ / ٣٩٤ ، التاريخ الكبير ٨ /١٧٩ ، التاريخ الصغير ٢ / ٢٨١ ، الجرح والتعديل ١ / ٢١٩ ، حليه الأولياء ٨ / ٣٦٨ ، تاريخ بغداد ١٣ / ٤٦٦ ـ ٤٨١ ، تهذيب الكمال خ ١٤٦٢ ، سير أعلام النبلاء ٩ /١٤٠ ـ ١٦٧ ، العبر ١ / ٣٢٤ ، تذكرة الحفاظ ١ / ٣٠٦ ، الكاشف ٣ /٢٣٧ ، ميزان الاعتدال ٤ / ٣٣٥ ، تهذيب التهذيب ١١ / ١٢٣ ، طبقات الحفاظ ١٢٧ ، الخلاصة ٤١٥ .

(٢) كذا قال !! ولعله وهم ؛ إذ المشهور : أنه ولد سنة تسع وعشرين ومائة قاله الإمام أحمد بن حنبل ، وقال خليفة وغيره : إنه ولد سنة ثمانٍ وعشرين ومائة . انظر سير أعلام النبلاء (٩ / ١٤١) .

خيثمةَ ، وأحمدُ بنُ منيع ، وإسحاقُ بنُ راهويه ، وأبو بكر ، وعثمانُ ابنا أبي شيبة ، وأبو كُريب ، وأبو سعيد الأشج ، وإبراهيمُ بنُ موسَى ، ومحمدُ بنُ مِهران الجمال الرازيان ، وَعَمْرُو بنُ زُرارةَ ، وعبدُ الرحمنِ بنُ بِشْر بن الحكم ، ومحمودُ ابنُ غيلان ، وعبدُ اللهِ بنُ محمد المُسْنَدِي ، وَقُتيبةُ بنُ سعيد ، وعليُّ بنُ محمد الطَّنافسي ابنُ أُخْتِ يعلى .

وكتَبَ أبو حاتم الرازي ، وأقرانُهُ عن علي الطنافسي ، وآخِرُ مَنْ روى عن وكيع بالكوفة إبراهيمُ بنُ عبد الله العَبْسِي . وببغدادَ عليُّ بنُ حرب الموصلي ، وسَعْدانُ بنُ نَصْر ، (١) وابنُه :

(٢٦٧) = / سفيانُ بنُ وكيع :

سَمِع أباهُ وابنَ عيينة وقدماءَ الكوفةِ ومكة لكنَّهُمْ ضعَّفوهُ ، وكان له ورَّاقٌ أَدْخلَ في حَديثه ما ليسَ لَه ، فقَال لَه الكُوفيوُنَ ويْحكَ ! أَفْسَدْتَ شَيْخَنا وابن شيخنا ، روَى عنه الحُفَّاظُ . ثُمَّ تركُوا حَدِيثَهُ (٢) .

(٢٦٨) = / أَبُو عَامر قَبِيصةُ بنُ عُقْبَةَ :

---

(١) هو سعدان بن نصر أبو عثمان البغدادي . ذكره ابن أبي حاتم في الجرح والتعديل ٤ / ٢٩٠ ، والخطيب في تاريخ بغداد ٩ / ٢٥ .

(٢٦٧) = **مصادر ترجمته** : التاريخ الصغير ٢ / ٣٨٥ ، الضعفاء والمتروكين للنسائي ص ١٣٢ ، الكامل لابن عدي ٣ / ١٢٥٣ ، المجروحين لابن حبان ١ / ٣٥٩ ، الجرح والتعديل ٤ / ٢٣١ ، ميزان الاعتدال ٢ / ١٧٣ ، الكاشف ١ / ٣٧٩ ، المغني في الضعفاء ١ / ٢٦٩ ، تهذيب التهذيب ٣ / ١٢٣ . مقدمة الفتح ص ١٥٧ .

(٢) قال الحافظ : « كان صدوقاً إلا أنه ابتلي بورَّاقِهِ . فأدخل عليه ما ليس مِنْ حديثه ، فنصح فلم يقبل ، فسقط حديثه . (التقريب ٢ / ٣١٢) .

(٢٦٨) = هو قَبِيصَةُ ـ بفتح القاف وكسر الباء الموحدة ـ ابن عُقْبة بن محمد بن سفيان بن عقبة ، ابن ربيعة ، أبو عامر الكوفي ، مات سنة خمس عشرة ومائتين

قال الحافظ : صدوق ، ربما خالف من التاسعة (التقريب ٢ / ١٢٢) . =

ثِقَةٌ إلا فِي حَدِيثِ سفيانَ فإنَّهُ سمع وهو صغير ، مع أنَّ الأئمَّة رووا عنهُ حَدِيثَ سفيانَ ، ويُكثِرُ البخاريُّ عنه عن سفيانَ . وَتفرّد عَنْه أبو حاتم الرازي بَحدِيثٍ عن سفيانَ عن عُبيدِ اللهِ بن عُمرَ عَنْ نَافِع عَنْ ابن عُمَر : **أنَّ النَّبِيَّ ﷺ نَهى عَنْ بَيْعِ الولاءِ وَعَنْ هِبتِه** . وهذا مِمَّا نُقِمَ عَلى أَبي حَاتِم ، فَلَيْسَ هذا مِنْ حَدِيثِ نافع عَنْ ابْنِ عُمرَ ، إنَّما هو عِنْدَ سفيانَ عن عبد اللهِ بنِ دِينَار عَنْ ابْنِ عُمَر . وَروَاهُ عُبيدُ اللهِ بنُ عُمَر عَنْ عبْدِ اللهِ بنِ دينَار عَنِ ابْن عُمَر . ونافِعٌ هاهُنَا خطأٌ .

حدثنا جدّي محمدُ بنُ علي بنِ عمر [١] ، حدثنا عبدُ الرحمنِ بنُ أبي حاتم الرازي حدثنا أبي ، حدثنا قَبيصةُ ، حدثنا سفيانُ ، عن عُبَيد اللهِ بن عُمر عن نافع عَنِ ابْن عُمَر **أنَّ النَّبِيَّ ﷺ نَهى عَنْ بيْع الوَلاء وعن هبته** [٢] . ٩١ / ب

قال جَدّي : وحدثنا [٣] عليُّ بنُ إبراهيمَ القطان ، حدثنا أبو حاتم . ورواه شَيْخٌ ضَعِيفٌ عن سفيانَ مِنْ أهلِ الكوفة وهو :

(٢٦٩) = / نَصْرُ بنُ مُزاحِم :

= **مصادر ترجمته** : تاريخ ابن معين ٤٨٤ ، التاريخ الكبير ٧ / ١٧٧ ، التاريخ الصغير ٢ / ٣٣٣ ، الجرح والتعديل ٧ / ١٢٦ ، تهذيب الكمال ق ١١٢٠ ، تذهيب التهذيب ٣ / ١٥٤ / ٢ الكاشف ٢ / ٣٩٦ ، سير أعلام النبلاء ١٠ / ١٣٠ ـ ١٣١ ، تذكرة الحفاظ ١ / ٣٧٣ ـ ٣٧٤ ، العبر ١ / ٣٦٨ ، ميزان الاعتدال ٣ / ٣٨٣ ، تهذيب التهذيب ٨ / ٣٤٧ ، طبقات الحفاظ ١٦١ ، الخلاصة ٣١٤ ، مقدمة فتح الباري ص ١٥٧ .

(١) هو جده من أمه . انظر التدوين خ (١٨٣) .

(٢) الحديث تقدم تخريجه في الجزء الثالث برقم (٩٣) .

(٣) في (ب) هكذا : « حدثني وحدثنا » !! .

(٢٦٩) = هو نصر بن مزاحم الكوفي الرافضي المتوفى سنة ٢١٢ هـ ، ضعفه أبو حاتم وقال : زائغ الحديث ، متروك . وقال الدارقطني : ضعيف .

مصادر ترجمته : الضعفاء للعقيلي ٤ / ٣٠٠ ، الكامل لابن عدي ٧ / ٢٥٠٢ ، أحوال الرجال =

[ضعفه الحُفَّاظُ جدًّا][1]وقد حدَّثَ به غَيْرُ أبي حَاتِم عن قَبِيصةَ عن سفيان عن عبد الله بنِ دينار عن ابْنِ عمر على الصوابِ .

(٢٧٠) = / ولقبيصةَ أَخٌ أَكْبَرُ مِنه يُقال له سفيانُ بنُ عُقْبَةَ :

سَمِع مِسْعَراً ، وسفيانَ ، ثقةٌ . سمع منه أَبُو كُرَيب وأَقْرانُهُ .

(٢٧١) = / ولِقَبيصةَ ابْنٌ يُقَالُ له عُقْبَةُ :

يَروي عَنْ أَبِيه ، لَيْس بِذلك المَشْهُورِ .

(٢٧٢) = / ثابتُ بنُ محمد العابدُ :

ثِقَةٌ ، متفقٌ عليه (سمع)[2] مِسْعَراً ، وسفيانَ . أخرجهُ البخاريُّ في الصحيح . قال أبو حاتم : لَمْ أَرَ أَزْهَدَ مِنهُ .[3]

= للجوزجاني رقم ١٠٩ ، الجرح والتعديل ٨ / ١٤٣ ، الضعفاء للدارقطني ص ٣٨٠ ، ميزان الاعتدال ٤ / ٢٥٣ ـ ٢٥٤ ، لسان الميزان ٦ / ١٥٧ .

(١) العبارة التي بين الحاصرتين نقلها عنه الحافظ في اللسان ٦ / ١٥٧ .

(٢٧٠) سفيان بن عقبة السَّوائي .

مصادر ترجمته : التاريخ الكبير ٤ / ٩٥ ، الثقات للعجلي ١٩٤ ، الجرح والتعديل ٤ / ٢٣٠ ، الكامل لابن عدي ٣ / ١٢٤٩ ، تهذيب الكمال خ ٥١٧ ، الكاشف ١ / ٣٧٨ ، تهذيب التهذيب ٤ / ١١٦ ، تقريب التهذيب ١ / ٣١١ ، الخلاصة للخزرجي ١٤٥ .

(٢٧١) = عقبةُ بن قبيصة بن عقبة السوائي العامري ، الكوفي .

مصادر ترجمته : الجرح والتعديل ٦ / ٣١٦ ، الكاشف ٢ / ٢٧٣ ، تهذيب التهذيب ٨ / ٢٤٩ ، تقريب التهذيب ٢ / ٢٨ ، الخلاصة للخزرجي ٢١٧ .

(٢٧٢) = هو ثابت بنُ محمد العابد ، أبو محمد ، ويقال : أبو إسماعيل الشيباني ، المتوفى سنة ٢١٥ هـ في ذي الحجة .

مصادر ترجمته : التاريخ الكبير ٢ / ١٧٠ ، الكامل لابن عدي ٢ / ٥٢٣ ، الجرح والتعديل ٢ / ٤٥٧ ـ ٤٥٨ ، ميزان الاعتدال ١ / ٣٦٦ ، الكاشف ١ / ١٧٢ ، تهذيب التهذيب ٢ / ١٤ .

(٢) سقط من (ب) .

(٣) الكامل لابن عدي ٢ / ٥٢٣ ، تهذيب التهذيب ٢ / ١٤ .

(٢٧٣) = / أبو كُريب محمدُ بنُ العَلاء الهمداني :

ثِقَةٌ سمع منه البُخاري ، وأبو حاتم . وأُخْرج في الصحيح ، وهو مِنْ أقرانِ ابنيَ أبي شيبة ، ويُسْنِدُ حديثاً أوقفَه غَيْرُهُ .

١٧٤ ـ حدثنا محمدُ بنُ الحسنِ بنِ الفتح الصوفي ، حدثنا أحمدُ بنُ إسحاقَ بنِ بُهْلول قال : قُرِيء علَى أبي كُريب محمدِ بنِ العلاءِ الهمداني وأنا أَسْمَعُ ، حدثنا عبدُ اللهِ بنُ إدْرِيسَ عَنْ عُبَيدِ اللهِ بنِ عُمر عن نافع عن ابن عُمَر **أنَّ النبيَّ ﷺ ضَرَبَ وَغرَّبَ ، وَأنَّ أبا بكْرٍ ضَرب وغرَّبَ ، وأنَّ عُمَر ضَرب وَغرَّبَ** (١) .

وَهَذَا أَوقفَهُ غَيْرُهُ عَنْ ابْنِ إدريسَ قالوا إنَّ أَبابَكرٍ ضَربَ وغَرَّبَ .

---

(٢٧٣) = هو محمد بن العلاء بن كُريب ، أبو كريب الهمداني الكوفي .

ولد سنة إحدى وستين ومائة ، وتوفي في جمادى الآخرة سنة ثمانٍ وأربعين ومائتين ٢٤٨ هـ وعمره ٨٧ سنة .

مصادر ترجمته : طبقات ابن سعد ٦ / ٢٨٩ ، التاريخ الكبير ١ / ٢٠٥ ، التاريخ الصغير ٢ / ٣٨٦ ، الجرح والتعديل ٨ / ٥٢ ، تهذيب الكمال ق ١٢٥٤ ، سير أعلام النبلاء ١١ / ٣٩٤ ـ ٣٩٨ ، تذكرة الحفاظ ٢ / ٤٩٧ ـ ٤٩٨ ، العبر ١ / ٤٥٣ ، تهذيب التهذيب ٩ / ٣٨٥ ، طبقات الحفاظ ٢١٧ ، الخلاصة للخزرجي ٣٥٥ .

(١) أخرجه الترمذي في الحدود ٢ / ٤٤٦ « بابُ مَا جَاء في النَّفي » وَالبَيهقي في السُّنن الكبرى ٨ / ٢٢٣ في الحُدُود مِنْ طريق أبي كُريب عَنْ عَبْد الله بن إدريس عَنْ عُبَيد الله بن عمر ، بهذا السند .

وقال الترمذي : حَديث غريب ، رواه غَيْرُ واحد عَنْ عَبد الله بن إدريس فَرفَعوهُ . وروى بَعضهم عَنْ عبد الله بن إدريس هَذا الحَديث ، عَن عُبيد الله ، عن نافع ، عن ابنُ عُمر ، أن أبا بكر ضرب وغرَّب ، وأن عمر ضرب وغرب .

ثم سَاقه هو والبيهقي مِن طريق أبي سعيد الأَشج ، عن عبد الله بن إدريس قال سمعتُ عُبيد الله ، عن نافع ، عن ابن عمر موقوفاً .

وقال : « وهكذا رُوِيَ الحَديث مِنْ غير رَواية ابن إدريس ، عن عبيد الله بن عمر ، نحو هذا ، وهكذا رواه محمدُ بنُ إسحاق عَن نافع ، عن ابن عمر ، لم يُذكر فيه عن النبي ﷺ ، وَقَد صحَّ عن رسول الله ﷺ النفي .

(٢٧٤) = / أَبو بَكر :

(٢٧٥) = / وعثْمَانُ أَبْناءُ مُحمَّدِ بنِ أَبي شَيْبَةَ :

(٢٧٦) = / وأَبو شَيْبَةَ اسْمُهُ إبراهِيمُ بنُ عثمانَ :

حَافِظَانِ ، أَبُو بكر أَحْفَظُ مِنْ أَخيهِ . متفقٌ عليهما ، حُجَّتَانِ مُخرَّجَانِ في الصَّحِيحِ . روى عَنْهُمَا الأئمَّةُ . ولهما أَخٌ يقالُ له :

(٢٧٧) = / القَاسِمُ :

---

(٢٧٤) أبو بكر هو عبدُ الله بنُ محمد بن أبي شيبة المتوفى سنة ٢٣٥ هـ ، تقدمت ترجمته في الجزء الأول ص ١٥٦ .

(٢٧٥) = هو أبو الحسن عثمان بنُ محمد بن القاضي أبي شيبة إبراهيم بن عثمان الكوفي ، ولد بعيد الستين ومائة ، وتوفي في المحرم سنة ٢٣٩ هـ .

مصادر ترجمته : التاريخ الكبير ٦ / ٢٥٠ ، التاريخ الصغير ٢ / ٣٦٩ ، الجرح والتعديل ٦ / ١٦٦ الضعفاء للعقيلي ٣ / ٢٢٢ ـ ٢٢٤ ، تاريخ بغداد ١١ / ٢٨٣ ـ ٢٨٨ ، تهذيب الكمال ق ٩٢١ ـ ٩٢٢ ، سير أعلام النبلاء ١١ / ١٥١ ـ ١٥٣ ، تذكرة الحفاظ ٢ / ٤٤٤ ، العبر ١ / ٤٣٠ ، ميزان الاعتدال ٣ / ٣٥ ، تهذيب التهذيب ٧ / ١٤٩ ـ ١٥١ ، طبقات الحفاظ ١٩٣ ، الخلاصة للخزرجي ٢٦٢ .

(٢٧٦) = إبراهيمُ بنُ عثمان العَبْسي ـ بالباء الموحدة ـ أبو شيبة الكوفي ، قاضي واسط ، المتوفى سنة ١٦٩ هـ ، متروكٌ ، كذّبه شعبةُ ، وقال ابنُ معين ليس بثقة ، وضعفه أحمدُ بنُ حنبل ، والنسائي .

وقال الحافظُ : « متروكُ الحديث » (التقريب ١ / ٣٩) .

مصادر ترجمته : طبقات ابن سعد ٦ / ٢٦٧ ، تاريخ ابن معين ٢ / ١١ ، التاريخ الكبير ١ / ٣١٠ ، التاريخ الصغير ٢ / ١٨٥ ، الضعفاء والمتروكين للنسائي ٤٢ ، الجرح والتعديل ٢ / ١١٥ ، الضعفاء للعقيلي ١ / ٥٩ ـ ٦٠ ، المجروحين لابن حبان ١ / ١٠٤ ، الميزان ١ / ٤٧ ، الكاشف ١ / ٤٣ ، تهذيب التهذيب ١ / ١٤٤ ، الخلاصة ص ٢٠ .

(٢٧٧) = القَاسمُ بنُ محمدِ بن أبي شيبة العَبْسي ، المتوفى سنة ٢٣٥ هـ .

ضعفه الساجي ، وقال : متروك الحديث . وقال العجلي : ضَعيفٌ . وتَرك حَديثهُ أبو زرعة الرازي ، وأبو حاتم . =

[ضَعَّفُوه . وتَركُوا حَدِيثَهُ [1]] .

(٢٧٨) = / وأبو شَيْبَةَ بنُ أبي بكرِ بنِ أبي شيبةَ :

ثِقَةٌ . روى عَنْهُ ابن صَاعد والحُفَّاظُ .

(٢٧٩) = / ومُحمَّدُ بنُ عثمان بن أبي شيبة :

(ضَعَّفُوهُ) .

(٢٨٠) = / أبو سعيد عبدُ اللهِ بنُ سَعيد الأشج :

= **مصادر ترجمته :** الضعفاء لأبي زرعة الرازي ٣ / ٨٢٢ رقم ١٨٥ ، الجرح والتعديل ٧ / ١٢٠ ، ميزان الاعتدال ٣ / ٣٧٩ ، لسان الميزان ٤ / ٤٦٥ ـ ٤٦٦ .

(١) عبارةُ المصنِّف نقلها الحَافظُ في اللسان ٤ / ٤٦٦ .

(٢٧٨) = أبو شيبة بنُ أبي بكر هو : إبراهيم بنُ أبي بكر عبدُ الله بن محمد بن أبي شيبة العبْسي ، أبو شيبة الكوفي ، صدوق ، مات سنة ٢٦٥ هـ / س ق . (التقريب ١ / ٣٧) .

مصادر ترجمته : الكاشف ١ / ٦٩ ، تهذيب التهذيب ١ / ١٣٦ ونقل عبارة الخليلي فيه . الخلاصة للخزرجي ص ١٤ .

(٢٧٩) = محمدُ بنُ عثمان بن أبي شيبة ، أبو جعفر العَبْسي الكوفي ، كذَّبه عَبْدُ الله بنُ أحمد بن حنبل ، وقال صالح جزرة : ثقة . وقال ابن عدي : لَمْ أَرَ له حديثاً منكراً فأذكره .
مات في جمادى الأولى سنة ٢٩٧ هـ وقد قارب التسعين .

مصادر ترجمته : الكَامل في الضعفاء لابن عدي ٦ / ٢٢٩٧ ، تاريخ بغداد ٣ / ٤٢ ـ ٤٧ ، سير أعلام النبلاء ١٤ / ٢١ ـ ٢٣ ، تذكرة الحفاظ ٢ / ٦٦١ ـ ٦٦٢ ، العبر ٢ / ١٠٨ ، ميزان الاعتدال ٣ / ٦٤٢ ، البداية والنهاية ١١ / ١١١ ، لسان الميزان ٥ / ٢٨٠ ـ ٢٨١ ، طبقات الحفاظ ٢٨٧ .

(٢٨٠) = الكِنْدِي ، الكوفي ، صاحب التَّصانيف ، توفي في ربيع الأول سنة ٢٥٧ هـ وقد نيف على التسعين .

مصادر ترجمته : الجرح والتعديل ٥ / ٧٣ ، تهذيب الكمال خ ٦٨٨ ، تذكرة الحفاظ ٢ / ٥٠١ ـ ٥٠٢ ، سير أعلام النبلاء ١٢ / ١٨٢ ـ ١٨٤ ، العبر ٢ / ١٥ ، تهذيب التهذيب ٥ / ٢٣٦ ـ ٢٣٧ ، طبقات الحفاظ ٢١٨ ، الخلاصة للخزرجي ١٩٩ .

ثِقَةٌ . روى عنه البخاري في الصحيح حَدِيثَينِ [١] ، لكنَّ في أشياخه ثقات وضعفاء ، يُحتاجُ في حديثِهِ إلى مَعْرِفَةٍ وَتمييز .

(٢٨١) = / محمدُ بنُ عبد اللهِ بنُ نُمَير :

ثقةٌ ، متفقٌ عليه مُخَرَّجٌ في الصحيحين .

قال أحمدُ بنُ حنبل : هو دُرَّةُ العِرَاقِ [٢] .

(٢٨٢) = / أبو زكريا يحيى بنُ عبدِ الحميد الحِمَّانِي :

حَافِظٌ . سمع مالكاً ، وقيسَ بنَ الربيع وشريكاً . رضيَهُ يحيى بنُ معين ،

---

(١) وقال الحافظُ ابنُ حجر : « روى عنه البخاري ثمانيةً ، ومسلم سبعين حديثاً » .
(تهذيب التهذيب ٥ / ٢٣٧) .

(٢٨١) = هو محمدُ بنُ عبد الله بن نمير ، أبو عبد الرحمن الهَمْداني ، الكوفي . ولد سنة نيف وستين ومائة ، وتوفي في شعبان أو في رمضان سنة ٢٣٤ هـ .
مصادر ترجمته : طبقات ابن سعد ٦ / ٤١٣ ، التاريخ الكبير ١ / ١٤٤ ، التاريخ الصغير ٢ / ٣٦٤ ، الجرح والتعديل ١ / ٣٢٠ ـ ٣٢٨ ، ٧ / ٣٠٧ ، تاريخ بغداد ٥ / ٤٢٩ ، تهذيب الكمال ق ١٢٢٦ ، سير أعلام النبلاء ١١ / ٤٥٥ ، تذكرة الحفاظ ٢ / ٤٣٩ ، العبر ١ / ٤١٨ ، تهذيب التهذيب ٩ / ٢٨٢ ، طبقات الحفاظ ١٩٢ ـ ١٩٣ ، خلاصة الخزرجي ٣٤٦ .

(٢) الجَرح والتعديل ١ / ٣٢٠ ، سير أعلام النبلاء ١١ / ٤٥٦ ، تهذيب التهذيب ٩ / ٢٨٣ . .

(٢٨٢) = بكسر الحاء المهملة وتشديد الميم ـ ابن عبد الرحمن بن ميمون بن عبد الرحمن ، أبو زكريا ، الكوفي ، صاحبُ المسند الكبير . ولد سنة خمسين ومائة تقريباً ، وتوفي في رمضان سنة ٢٢٨ هـ .
مصادر ترجمته : طبقات ابن سعد ٦ / ٤١١ ، التاريخ الكبير ٨/ ٢٩١ ، التاريخ الصغير ٢ / ٣٥٧ ، الضعفاء الصغير للبخاري ١٢٠ ، الضعفاء والمتروكين للنسائي ١٠٨ ، الضعفاء للعقيلي ٤ / ٤١٢ ، الجرح والتعديل ٩ / ١٦٨ ، الكامل لابن عدي ٦ / ٢٦٩٣ ـ ٢٦٩٥ ، تاريخ بغداد ١٤ / ١٦٧ ـ ١٧٧ ، سير أعلام النبلاء ١٠ / ٥٢٦ ـ ٥٤٠ ، تذكرة الحفاظ ٢ / ٤٢٣ ، ميزان الاعتدال ٤ / ٣٩٢ ، تهذيب التهذيب ١١ / ٢٤٣ ـ ٢٤٩ ، طبقات الحفاظ : ١٨٢ ، الخلاصة للخزرجي ٤٢٥ .

وضعفه غَيْرُهُ . (مُخرج في الصَّحِيحَين)[1] .

(٢٨٣) = / هَنَّادُ بنُ السرِي أبو السّرِي :

زَاهِدٌ ، ثِقَةٌ ، مُخَرَّجٌ في الصَّحيحِ[2] . أكثَر عنه مُسْلِمٌ . سمع أبا الأحوص وأقرانهُ .

سَمعتُ علي بنَ أحمدَ بنِ صالح المُقْرىء يقولُ : سَمِعْتُ مُحمدَ بنَ مسعود الأسدى يقولُ : سمعتُ محمدَ بنَ ماجه يقولُ : كَانَ بالكُوفةِ يُشَبَّهُ زُهدُ هَنادَ بزُهْدِ عيسى بنِ مريم .

(٢٨٤) = / محمدُ بنُ عبدِ اللهِ بنِ سليمانَ الحَضْرمي :

---

(١) قوله : « مُخَرَّجٌ في الصحيحين » خطأ منه ، إذ لم يخرّج له البخاري ولا مُسلم إلا في ضبط اسم ، بل لم يُخرجْ له أحد من أصحاب الكتب الستة . قال الذهبي : « ولا رواية له في الكتب الستة ، تجنبوا حديثهُ عمداً ، لكن له ذكرٌ في صَحيح مسلم في ضبط اسم . ثم ذكر ذلك » سير أعلام النبلاء ١٠ / ٥٣٧ .

وقد أورد العبارة عنه الحَافظ ابنُ حجر في التهذيب ١١ / ٢٤٨ ، واستغْربها بقوله : « كذا قال؟! » وقال الحافظ أيضاً في التقريب ٢ / ٣٥٢ : حافظ إلا أنهم اتهموه بسرقة الحديث / م .

(٢٨٣) = هو هنّاد بن السّري ـ بكسر الراء الخفيفة ـ ابن مصعب بن أبي بكر التميمي الدارمي ، أبو السّري الكوفي ، ولد سنة ١٥٢ هـ ، ومات سنة ٢٤٣ هـ وعمره ٩١ سنة .

مصادر ترجمته : التاريخ الكبير ٨ / ٢٤٨ ، التاريخ الصغير ٢ / ٣٨٠ ، الجرح والتعديل ٩ / ١١٩ ـ ١٢٠ ، تهذيب الكمال ق ١٤٤٩ ، سير أعلام النبلاء ١٠ / ٤٦٥ ، تذكرة الحفاظ ٢ / ٥٠٧ ، العبر ١ / ٤٤١ ، تذهيب التهذيب ٤ / ١٢٣ ، تهذيب التهذيب ١١ / ٧٠ ، طبقات الحفاظ ٢٢٠ ، الخلاصة للخزرجي ٤١٤ .

(٢) يعني في صحيح مسلم ، أما البخاري فلم يخرّج له إلا في خلق أفعال العباد .

(٢٨٤) = هو الملقب بُطيّن ، أبو جعفر محمدُ بنُ عبد الله بن سليمان الحضرمي ، الكوفي . توفي في ربيع الآخر سنة ٢٩٧ هـ وعمره ٩٥ سنة .

مصادر ترجمته : طبقات الحنابلة ١ / ٣٠٠ ـ ٣٠١ ، سير أعلام النبلاء ١٤ / ٤١ ـ ٤٢ ، تذكرة الحفاظ ٢ /٦٦٢ ـ٦٦٣ ، العبر ٢ /١٠٨ ، ميزان الاعتدال ٣ /٦٠٧ ، لسان الميزان ٥ /٢٢٣ ـ٢٣٤ ، طبقات الحفاظ ٢٨٨ .

قال ابنُ أبي دَارِم كَتبْتُ عنه مائةً وخمسين ألفَ حديثٍ[١]. روى عنه الحُفّاظُ مِنْ أهلِ بغدادَ والري ، وخراسانَ . ويَرْوي عنه أبو بكر الإسماعيليُّ ، وهو مِنْ آخرِ مَنْ روى عَنْهُ .

(٢٨٥) = / أَبو العبَّاسِ أَحمدُ بنُ محمدِ بنِ سعيد بن عُقْدةَ الكوفي :

مِن الحُفَّاظِ الكبار ، وهو شَيْخُ الشّيعَةِ ، في حَديثِه نَظَرٌ ، فإنَّه يروي نُسَخاً[٢] عَن شُيوخٍ لا يُعرفُونَ ولا يُتابَعُ عَلَيْهَا .

قال عبدُ اللهِ بنُ عدِي الجُرجَاني : سَمِعْتُ عبدانَ الأهوازي يقولُ : ابْنُ عُقْدةَ قد خَرج مِنْ معاني أَهْلِ الحَديث ، يَجبُ ألاَّ يُذْكَر مَعَهُمْ[٣] . قال ابْنُ عدي : أَمَّا فَضلُه وعِلْمُهُ فَغَيْرُ مدَافعٍ . ولا يَتورَّعُ عَنِ الرِّواية عَنْ كلِّ أَحدٍ .

وقد روى عنه الحفَّاظُ الكبارُ : أبو علي الحَافِظُ النيسابوريُّ ، وأبو أحمد

---

(١) العبارة في سير أعلام النبلاء ١٤ / ٤١ « كتبتُ بأصْبُعي عَن مطيَّن مائة أَلف حديث » !!
وابن أبي دارم هو : أبو بكر أحمدُ بنُ محمد السّري بن يحيى بن السري التميمي الكوفي الشيعي ، مُحدثُ الكوفة ، توفي في المحرم سنة ٣٥٢ هـ ، وقيل سنة ٣٥١ هـ . (انظر سيَر أعلام النبلاء ١٥ / ٥٧٦ ـ ٥٧٨) .

(٢٨٥) = ولد بالكوفة سنة ٢٤٩ هـ ، وتوفي في ذي القعدة سنة ٣٠٢ هـ .
مصادر ترجمته : الكامل في الضعفاء لابن عدي ١ / ٢٠٩ ، تاريخ بغداد ٥ / ١٤ ـ ٢٢ ، المنتظم ٦ / ٣٣٦ ـ ٣٣٧ ، سير أعلام النبلاء ١٥ / ٣٤٠ ـ ٣٥٥ ، تذكرة الحفاظ ٣ / ٨٣٩ ـ ٨٤٢ ، العبر ٢ / ٢٣٠ ، ميزان الاعتدال ١ / ١٣٦ ، الوافي بالوفيات ٧ / ٣٩٥ ـ ٣٩٦ ، البداية والنهاية ١١ / ٢٠٩ ، لسان الميزان ١ / ٢٦٣ ـ ٢٦٦ ، النجوم الزاهرة ٣ / ٢٨١ ، طبقات الحفاظ : ٣٤٨ ـ ٣٤٩ .

(٢) في (ب) « شيخنا » !! .

(٣) الكامل في الضعفاء ١ / ٢٠٩ ، سير أعلام النبلاء ١٥ / ٣٥٠ ، بزيادة : « يعني لما كان يُظهر من الكثرة والنُّسخ » وكذا في لسان الميزان ١ / ٢٦٥ .

الكرابيسي وأبو بكر بنُ الجَعابي[١] ، وأبو الحَسنِ الدارقطني ، وابْنُ المُظفر . وَعِلْمُهُ في هذَا الشأنِ لا يُخْتَلَفُ فِيهِ .

(٢٨٦) = / أحمدُ بنُ عبدِ الجبار العُطَّارِدِي :

قدَ رَوى عنه جماعةٌ مِنَ الكبار: ابْنُ صاعد وأبو عبدِ الله المَحامِلي، وإسماعيلُ الصفارُ . وقال ابْنُ أبي حاتم : كَتبْتُ عنه ، وأمسكتُ عن الروايةِ عَنه لكثرةِ كَلامِ النَّاسِ فيه[٢] ، فإنَّهُ روَى عن القدماء : أبي بكر بنِ عياش ، وحفص بنِ غياث ، وأقرانِهمَا .

[قال الخليلُ : وليس[٣] في حَدِيثِهِ مَناكيرُ، لكنَّهُ روى عن القدماء اتُّهِمُوهُ في ذَلِك[٤] ،] والمَغَازي عن يونسَ بن بكيرٍ عن محمد بنِ إسْحَاقَ . ومات سنة سبعين ومائتين[٥] .

---

(١) في (ب) « الجماني » بالنون !! وسيأتي برقم (٣٣٧) .

(٢٨٦) = بضم العين وفتح الطاء المهملتين ، وبعد الألف راء ودال مهملتان ، مكسورتان نسبةً إلى جده عُطَّاردُ بنُ حاجب بن زرارة ، التيمي ، الكوفي . قال الحافظ : « ضعيف ، وسماعه للسيرة صحيح . » مع أن أبا داود أخرج له . (التقريب ١ / ١٩) .

مصادر ترجمته : الجرح والتعديل ٢ / ٦٢ ، الكامل لابن عدي ١ / ١٩٤ ، سؤالات الحاكم للدارقطني ص ٨٦ ـ ٨٧ ، تهذيب الكمال خ ٢٩ ـ ٣٠ ، تذكرة الحفاظ ٢ / ٥٨٢ ، سير أعلام النبلاء ١٣ / ٥٥ ـ ٥٩ ، ميزان الاعتدال ١ / ١١٢ ـ ١١٣ ، العبر ٢ / ٤٩ ، طبقات القراء لابن الجزري ١ / ٦٥ ، تهذيب التهذيب ١ / ٥١ ـ ٥٢ ، الخلاصة للخزرجي ص ٨ .

(٢) الجرح والتعديل ٢ / ٦٢ وانظر المصادر السابقة .

(٣) في (ب) : « قال الخليلي ليس إلخ » وكذا في تهذيب التهذيب ١ / ٥٢ .

(٤) في المصدر السابق : « ..... فاتهموه لذلك » .

(٥) وفي التقريب ١ / ١٩ « مات سنة ٢٧٢ هـ » .

« وَاسِط (*)

(٢٨٧) = / أبوُ هَاشِم يحيى بنُ دِينَار الرُّمَّانِي :

مِنْ أَهْلِ وَاسط ، سَمِعَ كِبَارَ التابعين . كتبَ عنه شُعْبَةُ وسفيان وأقرانُهُمَا .

(٢٨٨) = / أَصْبَغُ بنُ زيد الورَّاق :

سَمِعَ سعيدَ بنَ جُبَير وغَيرهُ ، مَخرَّجٌ في كتبِ الأئمة والعلماء من أهل واسط .

سمعتُ عبدَ الصمدِ بنَ أحمدَ الخَوْلانِي يقولُ : سمعتُ أَحمدَ (بنَ ثابت) [1] يقولُ : سمعتُ محمدَ بنَ خلف بن المرزبان يقولُ : قال هُشَيم [2] : لَيسَ مِنْ

(*) بفتح الواو وكسر السين المهملة بعدها طاء مهملة ، مدِينةٌ مشهورةٌ بالعراق ، سُمِّيت بذلك لأنها متوسِّطَةٌ بين البصرة والكوفة .

معجم البلدان ٥ / ٣٤٧ ، اللباب ٣ / ٢٥٧ ، مراصد الاطلاع (٣ / ١٤١٩) .

(٢٨٧) = بضم الراء وفتح الميم المشددة ـ نسبةً إلى قَصْرٍ معروف بواسط يقال له : (قصر الرمان) كان يَنزِلُه المذكورُ . وهو يحيى بنُ دينار أبو هاشم الرماني الواسطي مات سنة ١٢٢ هـ ، وقيل سنة ١٤٥ هـ .

مصادر ترجمته : التاريخ الكبيرَ ٨ / ٢٧١ ، تاريخ واسطِ لبحشل ص ٨٧ ، الجرح والتعديل ٩ / ١٤٠ ، اللباب ٢ / ٣٦ ، تهذيب الكمال ق ١٦٦٠ ، تاريخ الإسلام ٥ / ١٩٦ ، سير أعلام النبلاء ٦ / ١٥٢ ، ميزان الاعتدال ٤ / ٥٨١ ، الكاشف ٣ / ٣٨٥ ، تهذيب التهذيب ١٢ / ٢٦١ ، الخلاصة ٧٧ ، تقريب التهذيب ٢ / ٤٨٣ .

(٢٨٨) = هو أصبغُ بنُ زيدِ بن علي الجهني ، مولاهم ، أبو عبد الله الواسطي ، الورَّاق كاتِبُ المَصاحِفِ ، صدوق يُغْرِبُ ، مات سنة ١٥٧ هـ . (التقريب ١ / ٨١) .

مصادر ترجمته : تاريخ ابن معين ٢ / ٤١ ، التاريخ الكبير ٢ / ٣٥ ، الجرح والتعديل ٢ / ٣٢٠ ـ ٣٢١ ، تاريخ واسط ٩١ ، الكاشف ١ / ١٢٦ ، ميزان الاعتدال ١ / ٢٧٠ ، تهذيب التهذيب ١ / ٣٦١ ، الخلاصة للخزرجي ص ٣٣ .

(١) سقطت من (ب) « ابن ثابت » .

(٢) هو هُشَيم بن بشير بن أبي خازم ، الإمامُ الحَافِظُ ، أبو معاوية السُّلمي ..

تقدم في الجزء الأول برقم (٢٢) .

أصحابِ الحديث مَنْ لَمْ يَحفظ الحَديثَ .

١٧٥ ـ حدثنا جَدّي ، والقَاسِمُ بنُ عَلْقمةَ قالا : حدثنا عبدُ الرَّحمن بن أبي حاتم الرازي ، حدثنا حُمَيدُ بنُ الرَّبيعِ اللخمي[١] ، حدثنا هُشَيم ، حدثنا أَبُو الجَهم عن الزهري عن أبي سلمةَ عن أبي هُرَيرةَ : قال : **قال رسولُ الله ﷺ : امْرؤُ القَيْسِ قَائِدُ لِوَاء الشِّعْرِ إلى النَّار يَوْمِ القيامةِ .**

أبو الجَهم لا يعرَفُ ولا يُسمَّى ، ولم يَرْوِ عنه غَيْرُ هُشَيم [٢] . وهذَا الحَديثُ رَواهُ أحمدُ بنُ حنبل [٣] ، ويحيى بنُ معين عن هُشيم . واختُلفَ في مَوْتِهِ :

قال يحيى ، وأحمد : توفي سنة ثلاثٍ وثمانين ومِائة ، [وقال ابنُ محبوب : سنة إحدى وثمانين ومائة [٤] .]

---

(١) في (ب) : (النحبي) !!

(٢) ضعفه أبو زرعة الرازي وقال : (واهٍ) وقال ابْنُ عدي : (شَيْخٌ مجهول) لا يُعرفُ له اسم ، وخَبَرُهُ منكَرٌ ، ولا أعرِفُ له غَيْرَهُ . وقال ابْنُ عبدِ البر : لا يَصِحُّ حَدِيثُهُ » . وقال ابنُ حبان : « أبو الجَهم : شَيْخٌ من أهل واسط ، يَروي عن الزهري مَا لَيْسَ مِنْ حَدِيثِهِ ، روى عنه هُشَيم بن بشير ، ولا يجوزُ الاحتجاجُ بِروايتِهِ إذا انفَردَ » . ثم ذكر الحَديثَ بسندِهِ كما سيأتي .

ترجمته : الكامل في الضعفاء لابن عدي ٧ / ٢٧٥٥ ، المجروحين لابن حبان ، الاستغناء لابن عبد البر ٢ / ١١٠٦ ، ميزانَ الاعتدال ٤ / ٥١٢ ، لسان الميزان ٧ / ٢٨ ـ ٢٩ .

(٣) في المسند ٢ / ٢٢٨ ، وأخرجه أيضاً ابنُ حبانَ في المجروحين ٣ / ١٥٠ ، وابنُ عدي في الكامل ٧ / ٢٧٥٥ ، وابنُ عبد البر في الاستغناء ٢ / ١١٠٦ ، من طريق حُميد بن الربيع عن هُشَيم عن أبي الجهم عن الزهري بهذا السندِ .

وأوردهُ الهيثمي في مجمع الزوائد ٨ / ١١٩ ، وقال : « وفي إسناده أبو الجَهم شيخٌ هُشيم بن بشير ، ولم أَعْرِفْهُ . وبقيةُ رجالِهِ رجالُ الصحيح » . ا . هـ

وذكره السيوطي في الجامع الصغير رقم (١٦٢٤) ونسبَهُ إلى أحمد ولم يتكلَّمْ عليه ، وضعفه المناوي في فيض القدير ٢ / ١٨٦ نقلاً عن الذهبي والهَيْثمي .

(٤) سقط من (ب) ما بين الحاصرتين .

(٢٨٩) = / عَاصِمُ بنُ علي بنِ عَاصِم بن صُهَيب الواسطي :

سمع شعبةَ ، ومالكاً . سمع منه البخاري ، وأبو حاتم ، وأخرج عنه البخاري في كتابه الصّحِيح [١] .

---

(٢٨٩) = أبو الحسن التيمي ، مولاهم ، صدوقٌ ، رُبَّما وَهِم ، مات سنة ٢٢١ هـ / خ ت ق (التقريب ١ / ٣٨٤) .

مصادر ترجمته : كتاب العللِ لأحمدِ بن حنبل : ١٨٦ ، التاريخ الكبير ٦ / ٤٩١ ، التاريخ الصغير ٢ / ٣٤٦ ـ ٣٤٨ ، الجرح والتعديل ٦ / ٣٤٨ ، الضعفاء للعقيلي ٣ / ٣٣٧ ، الكامل لابن عدي ٥ / ١٨٧٥ ، تاريخ بغداد ١٢ / ٢٤٧ ، تهذيب الكمال ق ٦٣٦ ، سير أعلام النبلاء ٩ / ٢٦٢ ـ ٢٦٤ ، تذكرة الحفاظ ١ / ٣٩٧ ، ميزان الاعتدال ٢ / ٣٥٤ ، الكاشف ٢ / ٥١ تهذيب التهذيب ٥ / ٤٩ ، الخلاصة للخزرجي ١٨٢ .

(١) جاء في هامش الأصل ما يلي : ـ

« وأبوه عليُّ بنُ عاصِم بنِ صُهيب الواسطي ، أبو الحسن مولى قُرَيْبَةَ بنتِ مُحمدِ بن أبي بكر الصديق .

سمع من حصين بن عبد الرحمن ، وبيان بن بِشْر .

مِنْهُمْ من أنكر عليه كَثْرةَ الخَطأ ، والغَلطِ ، ومنهم مَنْ أنكرَ عليه تَمادِيه في ذلك ، وَتركهُ الرُّجوعَ عَمَّا يُخَالفُهُ الناسُ فيه ، ولحَاجَتِهِ فيه وثباتِهِ على الخطأ .

ومنهم مَنْ تكلَّم في سُوء حِفْظِهِ ، واشْتِبَاهِ الأمر عليهِ في بَعض ما حَدَّث به مِنْ سُوء ضَبْطِهِ ، وتَوانِيهِ عَنْ تَصْحِيحِ ما كَتبَ الورَّاقُونَ لَه . وقد كانَ رحمةُ اللهِ علينا وعليه ـ من أهلِ الدِين والصلاحِ والخَيْرِ البارِع ، شَديدِ التَّوقِّي ، وللحَديثِ آفاتٌ تُفسدهُ . ..... وَكانَ لا يجالسَ الناسَ ، وكتبَ ولم يُجالِسْ ، وكان يَسْتَصْغِرُ الناسَ وَيزْدرِيهم ، فوقع في كتبه الخطأ » . ا . هـ من الخطيب .

وجاء أيضاً بجانبه ما يلي : ـ

« عمرُ بنُ إدريسَ أبو عبد الله الصلحي ، ثم الفامي ، سكن بغدادَ وحدَّث بها عن أبي مسلم الكجي ، حدَّثني عنه القَاضي أبو العلاء الواسطي ، وقال لي : الفامي هذا مَنْسوبٌ إلى قَريةٍ مِنْ قُرى واسط ، نَاحِية فَمّ الصلح ، تُعْرفُ بفاميه . » ا . هـ الخطيب .

(تاريخ بغداد ١١ / ٤٤٦ ـ ٤٥٨ ، ١١ / ٢٥٤) .

(٢٩٠) = / أبو خَالِد يزيدُ بنُ هارونَ الواسطي :

ثقةٌ ، متفقٌ عليه ، مُخرَّجٌ في الصحيحين ، سمع مِن أصحابِ أنسٍ جَماعةً كعاصمِ الأحولِ ، وسليمانَ التيمي ، وحميدِ الطويل ثم شيوخِ الكوفةِ : مِسْعَر بنِ كدام ، والثوري وأقرانِهمَا . وسمع هشامَاً الدَّسْتَوائي ، وشعبةَ ، وأدرَكَ يحيى بنَ سعيد الأنصاري مِنْ أهلِ المدِينة . قال أحمدُ بنُ حنبل ولدَ سنة ثمان عشرة ومائة ، ومات سنة ست ومائتين . وروى عنه الأئِمَّةُ كلُّهُمْ وأخرجه الشَّيْخانِ في الصحيح .

---

(٢٩٠) =هو يزيد بنُ هارون بن زاذان ، السلمي مولاهم ، أبو خالد الواسطي الإمام الحافظ ولد سنة ١١٨ هـ وتوفي سنة ٢٠٦ هـ .

مصادر ترجمته : تاريخ ابن معين : ٦٧٧ ، طبقات ابن سعد ٧ / ٣١٤ ، التاريخ الكبير ٨ / ٣٦٨ ، التاريخ الصغير ٢ / ٣٠٧ ، الجرح والتعديل ٩ / ٢٩٥ ، مشاهير علماء الأمصار ت ١٤٠٦ ، تاريخ بغداد ١٤ / ٣٣٧ ، تهذيب الكمال : ١٥٤٣ ، سير أعلام النبلاء ٩ / ٣٥٨ - ٣٧١ ، العبر ١ / ٣٥٠ ، تذكرة الحفاظ ١ / ٣١٧ ، الكاشف ٣ / ٢٨٧ ، تهذيب التهذيب ١١ / ٣٦٦ ، طبقات الحفاظ ١٣٢ ، الخلاصة للخزرجي ٤٣٥ .

« المَدَائنُ (*) »

(٢٩١) = / المُغيرةُ بنُ مسلِم السرَّاج أخو :

(٢٩٢) = / عَبد العَزيز :

وكان [ينزل (١)] المَدائنَ (٢) . روَى عنه الثوري وغَيْرُهُ .

(*) بفتح الميم والدال المهملة وفي آخرها نون ، مدينةٌ مشهورةٌ قديمةٌ على دجلةَ تحت بغداد ، بينهما سبعة فراسخ . افتتحها سعدُ بنُ أبي وقَّاص في صفر سنة ١٦ هـ في أيام عمر بن الخطاب رضي الله عنه . معجم البلدان ٥ / ٧٤ ـ ٧٥ ، اللباب ٢ / ١١٢ ـ ١١٣ ، مراصد الاطلاع ٣ / ١٢٤٣ .

(٢٩١) = هو المغيرةُ بنُ مُسلِم القَسْمَلي ـ بفتح القاف وسكون السين المهملة وفتح اللام ـ أبو سَلمة السرَّاج ـ بتشديد الراء ـ المَدائِني ، أصلُهُ مِنَ مَرْو . صدوقٌ (التقريب ٢ / ٢٧٠) .

مصادر ترجمته : التاريخ لابن معين ٢ / ٥٨١ ، التاريخ الكبير ٧ / ٣٣٤ ، الثقات للعجلي ٤٣٧ ، الجرح والتعديل ٨ / ٢٢٩ ، الثقات لابن حبان ٧ / ٤٦٦ ، الكاشف ٣ / ١٦٩ ، تهذيب الكمال ١٣٦٢ ، سير أعلام النبلاء ٨ / ١٩٣ ، تهذيب التهذيب ١٠ / ٢٦٨ ـ ٢٦٩ ، الخلاصة للخزرجي ٣٨٥ .

(٢٩٢) =هو عبدُ العزيز بنُ مسلم القَسْملي ، أبو زيد المروزي ، البصري ، المتوفى سنة ١٦٧ هـ . [ثقة عابد ربما وهم .] التقريب ١ / ٥١٢ .

مصادرَ ترجمته : التاريخ لابن معين ٢ / ٣٦٧ ، التاريخ الكبير ٦ / ٢٨ ، التاريخ الصغير ٢ / ١٦٩ ، الثقات لابن شاهين رقم ٩٤٥ ، الضعفاء للعقيلي ٣ / ١٧ ـ ١٨ ، الجرح والتعديل ٥ / ٣٩٤ ، مشاهير علماء الأمصار ١٢٤٨ ، تهذيب الكمال ٨٤٥ ، سير أعلام النبلاء ٨ / ١٩٢ ، العبر ١ / ٢٥١ ، ميزان الاعتدال ٢ / ٦٣٥ ، تهذيب التهذيب ٦ / ٣٥٦ .

(١) سقطت من (ب) ثم استدركها الناسخ بالهامش .

(٢) وجاء في هامش الأصل (أ) ما يلي :

« ومن أهلِ المَدائِن عَبْدُ الملكِ بنُ مسلِم بن سلام ، أبو سلام الحَنفي ، حَدث عن عمرانَ بن ظَبْيَان الكوفي ، وَعِيسَى بنِ حِطَّانَ العَائذي .

روى عنه سفيان الثوري ، ويزيدُ بنَ هارون ، ووكيعٌ ، وغيرُهُمْ .

قال الخطيبُ : « أخبرنا الحسنُ بنُ أبي بكر ، أخبرنا أبو سهل أحمدُ بنُ محمد بن عبد الله بن زياد القطان ، حدثنا عبدُ الله بنُ روح المدائني ، حدثنا شَبَّابةُ بنُ سَوار ، حدثنا عبدُ الملكِ بنُ مسلم ، عن عيسى بنِ حِطَّانَ ، عن مسلم بن سلام عن علي ، قال : جاء رجلٌ مِنْ أهلِ البادية إلى النبي ﷺ فقال : إنَّ أَحَدَنا يكونُ بالباديَةِ ، ويكونُ مِنْ أحدِنا الرَّويْحةِ ، ثُم يكُونُ في الماء قِلَّةٌ ؟؟ =

١٧٦ - حدثنا عليُّ بنُ عُمَر الفَقِيهُ ، والقَاسِمُ بنُ علقمة الشروطي قالا : حدثنا عبد الرحمنِ بنُ أبي حاتم الرازي ، حدثنا محمدُ بنُ حمَّادٍ الطَّهْراني ، حدثنا عبدُ الرزاقِ ، حدثنا سفيانُ الثوري عن المُغيرة السَّراج عن أبي العالية عن أُبَي ابنِ كعب **عن النبي ﷺ قال : بشِّرْ هذه الأمةَ بالسَّنَا ، والرفعةِ والتمكين في البلاد ما لم يَطلبُوا الدُّنيا بِعملِ الآخرة ، فإذا طَلَبُوا الدُّنيا بعمل الآخرةِ ،**

= فقال رسول الله ﷺ : « إنَّ اللهَ لا يَسْتحي من الحق ، إذَا فَسا أحدُكُمْ فَلْيتوضَّأْ ، ولا تأتوا النساء في أدبَارِهنَّ ، فإنَّ الله لاَ يَسْتَحي مِنَ الحَقّ » .

وروِيَ مرة في أعجازِهنَّ .

وروى وكيعُ بنُ الجراح هذا الحَديثَ عن عبد الملكِ بن مسلم عن أبيهِ .

ولم يَسْمعهُ عبدُ المَلك مِنْ أبيهِ ، وإنما سمِعَهُ مِنْ عيسى بنِ حِطَّانَ عَنْ أبيهِ مسلمِ بن سلام كما سُقْنَاهُ ، عَنْ شَبابة عَنه .

وقد وافقَ شَبَابةَ على روايةِ عُبيد الله بن موسى ، وأبو نُعَيم ، وأبو قُتَيبةَ مُسْلِمٌ بنُ قتيبةَ ، وأحمدُ ابنُ خالدِ الوهبي ، وعليُّ بنُ نصر الجَهْضمي فكلهُمْ رووهُ عن عبد المَلكِ عَنْ عيسى بن حِطَّانَ عَنْ مُسلِم بنِ سلام .

وَعَليٌّ الَّذي أَسْندَ هَذا الحَديث لَيْسَ بابْنِ أَبي طَالِب ، وَإنَّما هُوَ عليُّ بنُ طَلْق الحَنَفي ، بَيَّنَ نَسَبَهُ الجَمَاعةُ الَّذينَ سَمَّيْنَاهُمْ في روايتهمْ هَذا الحَديثَ عَنْ عَبْدِ المَلِكِ . وَقَدْ وَهِمَ فيه غَيْرُ وَاحد مِنْ أَهْلِ العِلمِ ، فَأَخْرجُوه في مُسْنَدِ علي بنِ أبي طالب عَنِ النبيِّ ﷺ . (الخطيب) .

قال يَحْيى بنُ معين : أبو سَلام الحَنفي هو عبدُ المَلكِ بنُ سَلام المَدائني ، وهو ثِقَةٌ ، يَرْوي عَنْهُ يزيدُ بنُ هارونَ . وَقالَ عَبْدُ الرَّحْمنِ بنُ يوسفَ بنِ خِرَاش : عَبْدُ المَلِكِ بنُ مسلم بنِ سلام كوفي ، لا بأْسَ به ، مِنَ الشيعةِ . ا . هـ من الخطيب .

(وانظرْ تاريخَ بغدادَ ١٠ / ٣٩٨ - ٤٠٠) .

والحديثُ أخرَجَهُ أبو داودَ في كتابِ الطَّهارةِ ١ / ١٤١ « بابُ ما يَحْدُثُ مِنَ الصلاة » والترمذي في كتاب الرَّضاعِ ٢ / ٣١٥ « بابُ ما جاء في كَراهيةِ إتْيانِ النِّساء في أَدْبارِهنَّ » مِنْ طَريقِ عَاصِمِ الأَحْول ، عَنْ عِيسَى بنِ حِطَّانَ ، عن مسلم بن سلام ، عَنْ علي بن طَلق قال : « أتى أعرابي رسول الله ﷺ فقال : يَا رَسول الله ! الرجلُ مِنَّا يكونُ في الفلاة ، فَتَكونُ مِنهُ الرويْحة ، ويكون في الماء قلةٌ ؟ الحديث .

وقال الترمذي : حديث علي بن طلْق حديث حَسن .

لَمْ يكن لهم في الآخرةِ (من) [١] نصيب .

تابع عبدَ الرزاقِ زَيْدُ بن الحُبَاب ، والمُعْتمرُ بنُ سليمانَ عن سفيانَ - ورَواه قَبيصَةُ عَنْ سفيانَ عن أيوبَ عَنْ أبي العَالِيَةِ .

(٢٩٣) = / أبو شهاب عبدُ ربهِ بنُ نَافِع الحَنَّاط :

سمع الأعمشَ ، وابنَ أبي خالد ، والثوري ، وأقرانَهمْ .

١٧٧ - وهو الذي يَروي عن ابن أبي خالد ، عن قَيْس بنِ أبي حازم ، عن جَرير **عن النبي ﷺ ستَرَوْنَ رَبَّكُم عيَاناً** . لَمْ يَقل عيَاناً عَنْ إسماعيلَ غَيْرُ أبي شِهَابٍ . وأخرجه البخاري [٢] من حديث أبي شهابٍ .

---

(١) سقطت لفظة (من) من (ب) والحديثُ أخرجه أحمد في المُسند ٥ / ١٣٤ وأبو بكر أحمدُ بنُ عَمرو الضحاك في كتاب الزهد ص ٦٤ رقم (١٦٨) ، وابن حبان في صحيحه « الموارد ٦١٨ » ، والحاكم في المستدرك ٤ / ٣١١ ، وأبو نعيم في الحلية ١ / ٢٥٥ ، والبيهقي في دلائل النبوة ٦ / ٣١٨ من طريق سفيان الثوري ، عَن المُغيرة ، عن الربيع بن أنس ، عن أبي العالية بهذا السند .

وقال الحاكم : « هذا حديث صحيحُ الإسناد ، ولم يُخرجاهُ . »

وأقرَّه الذهبي في تلخيصه .

والسَّنا : هو القدرُ والرفعة ، والمنزلة العالية عند الله تعالى ، يقال : سَنى يَسنى ، إذَا ارتفع . (انظر النهاية في غريب الحديث ٢ / ٢٠٤) .

وأبو العالية : اسمه زياد ، وقيل كُلْثوم ، وقيل : أُدَيْنَة ، وقيل غير ذلك . ثقة ، مات سنة ١٦٠ هـ . (التقريب ٢ / ٤٤٣) .

وانظر ترجمته : في التاريخ الكبير ٢ / ١ / ٣٦٦ ، الكُنى لمسلم ص ٧٤٧ ، الكنى للدولابي ٢ / ٢١ ، الاستغناء ٢ / ٨٣٨ ، ميزان الاعتدال ٤ / ٥٤٣ ، تهذيب التهذيب ١٢ / ١٤٣ .

(٢٩٣) = بالحاء المهملة والنون المشددة ، أبو شِهَاب الأصغر ، المدائني الكوفي المتوفى سنة ١٧٢ هـ وقيل سنة ١٧١ هـ . قال الحافظ : (صدوق يهم) التقريب ١ / ٤٧١

مصادرترجمته : طبقات ابن سعد ٦ / ٣٩١ ، المعرفة والتاريخ للفسوي ٢ / ١٧٠ ، تهذيب الكمال خ ٧٧٢ ، سير أعلام النبلاء ٨ / ٢٢٦ ، العبر ١ / ٢٦٠ ، تذهيب التهذيب ٢ / ٢٠٢ / ١ ، تاريخ بغداد ١١ / ١٢٨ ،تهذيب التهذيب ٦ / ١٢٨ ، الخلاصة للخزرجي ٢٢٣ .

(٢) في صحيحه ، في كتابْ التوحيد ٨ / ١٧٩ « باب قول الله تعالى : ﴿ **وُجُوهٌ يومئذ نَاضِرةٌ إلى** =

قال ابْنُ أبي خيثمةَ : سمعتُ يحيى بنَ معين يقولُ : أبو شهاب الحناط ثِقَة ، وهو من أهلِ الكوفةِ ، نَزلَ المدائِنَ .

= رَبِّها نَاظِرةٌ ﴾ قال : « حدثنا يوسُفُ بنُ موسى ، حدثنا عَاصِم بنُ يوسف اليربوعي ، حدثنا أبو شهاب ، عن إسْماعيلَ بنِ أبي خالد ، عن قيسْ بنِ أبي حازم ، عَنْ جريرِ بنِ عبد الله مرفوعاً ...(إنَّكُمْ سَتَروْنَ رَبَّكم عَياناً) .

وأخرجه أيضاً مُسلم في المَساجِدِ ١ / ٤٣٩ (بابُ فضْلِ صلاتَيْ الصُّبح والعَصْرِ والمحافظةِ عَلَيهما) .

وأبو دَاود في السنة ٥ / ٩٧ (بابُ الرؤية) والترمذي في (صفة الجنة) ٤ / ٩٢ ـ ٩٣ (بابُ ما جَاءَ في رؤيةِ الرب تبارك وتعالى) .

وابن حُزيمةَ في كتاب التوحيد وإثبات صفات الرب عز وجل ص ١٦٩ مِنْ طريق أبي شهاب ، عن إسماعيل بن أبي خالد بهذا السند .

« بغداد (*) »

سمعتُ عبدَ الواحدِ بنَ محمدٍ يقولُ : سمعتُ ابنَ مهرويه يقول : سمعتُ ابنَ أبي خيثمة يقولُ : سمعتُ أبي يقولُ : لَو اجْتَرأْتُ لأَحدٍ أَن أَقولَ : إِنَّهُ يَكْذِبُ على رسول الله ﷺ لَقُلْتُ :

(٢٩٤) = / أبو البَخْتَرِي :

(٢٩٥) = / أبو يحيى محمَّدُ بنُ عبد اللهِ بن كُنَاسَةَ :

مِنْ بني نصرِ بن قُعَين (١) . سَمِعَ هشامَ بنَ عروة ، والثوري . ثِقةٌ ، متفقٌ

(*) من هامش (أ) الأصل بخط كبير .

(٢٩٤) = هو : وهبُ بنُ وهب بنِ كثير بنِ عبد الله بن زَمْعةَ بنِ الأسودِ بن المطَّلب بنِ أسدِ بنِ عبد العُزَّى بنِ قصي القاضي ببغداد القرشي ، المدني المتوفى سنة مائتين .

ضعفه أحمدُ بنُ حنبل وابنُ معين وعثمانُ ابنُ أبي شيبة .

وقال البخاري سكَتوا عنه ، وقال الذهبي : كانَ جَوَاد مُمَدَّحاً ، لكنَّه مُتَّهَمٌ في الحديث .

مصادر ترجمته : طبقات ابنَ سعد ٧ / ٣٢٢ ، التاريخ الكبير ٨ / ١٧٠ ، التاريخ الصغير ٢ / ٣٢٠ ، تاريخ ابن معين ٢ / ٦٣٧ ، الضعفاء للعقيلي ٤ / ٣٢٤ ـ ٣٢٥ ، الكامل لابن عدي ٧ / ٢٥٢٦ ، الضعفاء والمجروحين لابن حبان ٣ / ٧٤ ـ ٧٥ ، تاريخ بغداد ١٣ / ٤٨١ ، وفيات الأعيان ٦ / ٣٧ ، ميزان الاعتدال ٤ / ٣٥٣ ، لسان الميزان ٦ / ٢٣١ ـ ٢٣٤ .

(٢٩٥) = هو محمدُ بنُ عبد اللهِ بنِ عبد الأعلى بنِ عبد الله بنِ خليفة بنِ زُهير ، الأسدي أبو يحيى الكوفي المعروفُ بابنِ كُناسةَ ـ بضم الكاف وتخفيف النون ـ وهو لَقَبٌ لأبيه وقيل لجده ، المتوفى سنة ٢٠٧ هـ وكانت ولادته سنة ١٢٣ هـ .

قال الحافظ : صَدُوقٌ ، عَارِفٌ بالآدابِ ، من التاسعة / س ، التقريب ٢ / ١٧٨ ،

مصادر ترجمته : التاريخ لابنِ معين ٢ / ٥٢٣ ، طبقات ابنِ سعد ٦ / ٤٠١ ، التاريخ الكبير ١ / ١٣٥ ، الجرح والتعديل ٧ / ٣٠٠ ، تاريخ بغداد ٥ / ٤٠٤ تهذيب الكمال ق ١٢٢٠ ، تذهيب التهذيب ٣ / ٣١٨ / ١ ، سير أعلام النبلاء ٩ / ٥٠٨ ـ ٥١٠ ، العبر ١ / ٣٥٣ ، ميزان الاعتدال ٣ / ٥٩٢ ، الكاشف ٣ / ٦١ ، تهذيب التهذيب ٩ / ٢٥٩ ، الخلاصة للخزرجي ٣٤٥ .

(١) بضم القاف وفتح العين المهملة ، بطن من أسد بن خزيمة ، من العدنانية ، وهم : بنو نصر بن =

عليه . سمع مِنْهُ أحمدُ ، ويحيى ، وابنُ المَديني وَمنْ بَعدهُمْ . وآخِرُ مَنْ رَوىَ عنه بِبَغْدادَ محمدُ بنُ الفَرجِ الأزرقُ ، والحارِثُ بنُ أبي أُسامةَ .

أَبوُ نصر عبدُ الوهابِ بنُ عطاء الخفَّافُ(١) :

مِنْ أَهْلِ البَصْرةِ . سَمِعَ مِنْهُ أحمدُ ، و يحيى . سمع شُعبةَ ، ومالكاً . قال يحيى : لَيْس بِهِ بأْسٌ ، ولم يتَّفِقُوا على الاحْتِجَاجِ بِهِ .

(٢٩٦) = / عَفَّانُ بنُ مسلِم أبو عثمان :

شَيْخُ البَصْرةِ ، مولى الأنصار ، متفقٌ عليه ، مُخرَّجٌ في الصحيحين ، سَمِعَ شعبةَ ، والحَمَّادَيْنِ وغَيرَهُمْ . عُمِّر(٢) وسَمِعَ مِنْهُ القُدماءُ ، واحتجَّ بِهِ البخاري ، وَتَغيَّرَ قَبل مَوْتِه بأَشْهُر ، ومات يُقَالُ ببغَدادَ .

= قعين بن الحارث ، بن ثعلبة ، بن داود بن أسد بن خزيمة بن مدركة بن إلياس بن نزار ، بن معد ، بن عدنان .

انظر : نَسبَ عدنانَ وقَحطَان للمُبرد ص ٥ ، الصحاحَ للجوهري ١ / ٤٠٥ ـ ٢ / ٥٠٨ لسان العرب ٧ / ٦٨ ، معجمَ قبائل العرب ٣ / ١١٨٠ .

(١) بفتح الخاء المعجمة والفاء المشددة ، تقدمت ترجمته برقم (٩٢).

(٢٩٦) = هو عفَّانُ بنُ مسلِم بنِ عبد الله ، أبو عُثْمانَ البصري ، الصَّفَّارُ ، الأنصاري ولد سنة أربع وثلاثين ومائة تقريباً . وتوفي في ربيع الآخر سنة عشرين ومائتين ، أو قبلها . [ثقة ثبت قال ابن المديني كان إذا شك في حرف من الحديث تركه ، وربما وهم] . التقريب ٢ / ٢٥ .

مصادر ترجمته : طبقات ابن سعد ٧/ ٣٣٦ ، تاريخ ابن معين ٤٠٧ ، التاريخ الكبير ٧ / ٧٢ ، التاريخ الصغير ٢ / ٣٤٢ ، الجرح والتعديل ٧ / ٣٠ ، الكامل لابن عدي ٥ / ٢٠٢١ ، تاريخ بغداد ١٢ / ٢٦٩ ـ ٢٧٧ ، تهذيب الكمال ق ٩٤٣ ، ميزان الاعتدال ٣ / ٨١ ـ ٨٢ ، سير أعلام النبلاء ١٠ / ٢٤٢ ـ ٢٥٤ ، تذكرة الحفاظ ١ / ٢٧٩ ، الكاشف ٣ / ٢٧٠ ، تهذيب التهذيب ٧ / ٢٣٩ ، طبقات الحفاظ ١٦٣ ـ ١٦٤ ، الخلاصة للخزرجي ٢٦٨ .

(٢) عاش خمساً وثمانين سنة .

(٢٩٧) = / أبو الأَشْهبِ هَوْذَةُ بنُ خَلِيفةَ البكْرَاوي :

قدم بغدادَ وسمع منه الأَئِمةُ . سَمِعَ التيمي ، وشُعْبةَ ، وعوفَ بنَ أبي جَميلة الأعرابي ، أَدْرَكهُ البخاريُّ وَلَمْ يُخرِّجْهُ في الصحيح . وقال ابْنُ معين : هَوْذَةُ عن عوف ضَعيفٌ (١) .

(٢٩٨) = / إبراهيمُ بنُ عَرْعَرةَ بنِ البَرند السامي :

أبو إسحاق ، [حافظٌ ، كَبيرٌ ، ثقةٌ ، متفق عليه (٢) ،] مُخرجٌ في الصحيحين (٢) ، أَكْثَرَ عَنه عبدُ اللهِ بنُ أحمدَ . وكان أَبوُ يعلى الموصلي يُثْنِي

---

(٢٩٧) = هو هوذة بن خليفة بن عبدالله بن عبد الرحمن بن أبي بكرة أبو الأشهب البكراوي البصري نزيل بغداد . ولد سنة نيف وعشرين ومائة . ومات سنة ٢١٦ هـ على الأصح . (صدوق التقريب ٢ / ٣٢٢) .

مصادر ترجمته : طبقات ابن سعد ٧ / ٣٣٩ ، التاريخ الكبير ٨ / ٢٤٦ ، التاريخ الصغير ٢ / ٢٣٦ ، الجرح والتعديل ٩ / ١١٨ ـ ١١٩ . تاريخ بغداد ١٤ / ٩٤ ـ ٩٦ ، تهذيب الكمال لوحة ١٤٤٩ ، تذهيب التهذيب ٤ / ١٢٣ / ١ ، العبر ١ / ٣٧٠ ، سير أعلام النبلاء ١٠ / ١٢١ ـ ١٢٣ ، الكاشف ٣ / ٢٢٦ ، ميزان الاعتدال ٤ / ٤١١ ، تهذيب التهذيب ١١ / ٧٤ ، الخلاصة للخزرجي ٤١٤ .

(١) تاريخ بغداد ١٤ / ٩٥ .

(٢٩٨) = هو إبراهيم بنُ محمد بن عَرْعَرة ـ بمهملتين مفتوحتين بينهما راء ساكنة وآخره راء ، ثم هاء ـ أبو إسحاق القرشي السامي البصري ، المتوفى سنة ٢٣١ هـ .

مصادر ترجمته : طبقات ابن سعد ٧ / ٣٥٩ ـ ٣٦٠ ، الجرح والتعديل ٢ / ١٣٠ ، تاريخ بغداد ٦ / ١٤٨ ـ ١٥٠ ، تهذيب الكمال خ ٦٣ ـ ٦٤ ، سير أعلام النبلاء ١١ / ٣٧٩ ـ ٣٨٢ ، تذكرة الحفاظ ٢ / ٤٣٥ ، العبر ١ / ٤٠٨ ، ميزان الاعتدال ١ / ٥٦ ـ ٥٧ ، تهذيب التهذيب ١ / ١٥٥ ـ ١٥٧ ، طبقات الحفاظ ص ١٨٩ ، الخلاصة للخزرجي ٢١ .

(٢) العبارة نقلها عنه الحافظ في تهذيب التهذيب ١ / ١٥٧ .

وقوله : « مُخرِّجٌ في الصحيحين » وَهَمٌ مِنْهُ رحمه اللهُ ، إذْ لَمْ يُخرِّج لَهُ إلاَّ مُسلمٌ في صحيحه . كَما أَشَارَ إليه الحَافِظُ ابْنُ حجر .

عليه ، وَيفْتَخِرُ به . مات ببغداد سنة إحدى وثلاثين ومائتين .

سَمِعْتُ عَبد الرحمنِ بنَ محمدِ بنِ خَيْران الفَقيهَ يقول : سمعتُ محمدَ بنَ مَخلَد العطار ببغداد يقولُ : سمعتُ عبدَ اللهِ بنَ أحمدَ بنِ حنبل يقول : كُنَّا عند عُبَيد اللهِ بنِ عُمرَ القواريري [1] يَوْمَ نُعِيَ إليه يحيى بنُ معينَ فَبكَى واسترجَع ، ثم رَوى عن بعضِ شيوخهِ عَن هِشامِ بنِ حسان عن الحسن أنه قال : إنَّ مِنْ أعظمِ الناسِ مُصِيبَةً عليك مَنْ إذَا رأيتَهُ وجدْتَ عندَهُ نَصيحةً ، فَبينَا أَنْتَ كَذلكَ إذْ فَقَدْتَهُ .

وإن أبا زكريا مِنْ أعظمِ الناسِ مُصِيبَةً عِنْدَنا بِهِ . قال عبدُ اللهِ ثم مات بعدهُ بأيام سنة ثلاث وثلاثين [2] .

سمعتُ عبدَ الواحد بنَ محمد يقولُ : سمعتُ علي بنَ مهرويه يقول : سمعتُ ابنَ أبي خيثمةِ يقولُ : سمعتُ أبا سلمةَ يقولُ : سمعتُ محمدَ بنَ مسلم بنِ أبي الوضَّاح ، يقول : كنْتُ مُؤدِّبَ الهادي موسَى بنِ المَهدي . وكان المَهْدي يَخْرجُ كَثيراً فَينْظُرُ إلَيْهِ ، فَقَال لِي يَوْماً : يَا محمَّدُ ، ما تقولُ فِي رَجُل مِنْ أَهْلِ الخراج يَقْتطِعُ المَالَ فَلا أَسْتطيعُ أَنْ أَسْتخْرِجَهُ مِنْه حتَّى يَمَسَّهُ شَيءٌ منَ العَذاب ؟ قال : فَقلْتُ في نفسي : وَاللهِ لَيَسْأَلَنَّكَ اللهُ يا مُحمَّدُ عَن هذَا اليَوْم ؟ قُلْتُ : يا أميرَ المؤمنين : مَا عَلِمْتُ ذَلكَ إنَّمَا هُوَ غَريمٌ مِنَ الغُرماء . قال فما خرجَ إلى مُوسَى يسأَلُ عنه بَعدَ ذَلكَ حتَّى ماتَ .

---

(١) هو عُبَيدُ الله بنُ عمر بنِ ميسرةَ ، أبُو سعيد القواريري ، الإمامُ الحَافِظُ البصري ولد سنة اثنتين وخمسين ومائة تقريباً ، وتوفي سنة ٢٣٥ هـ .

مصادر ترجمته : طبقات ابن سعد ٧ / ٣٥٠ ، تاريخ بغداد ١٠ / ٣٢٠ ، تذكرة الحفاظ ٢ / ٤٣٨ ، سير أعلام النبلاء ١١ / ٤٤٢ ـ ٤٤٥ .

(٢) أي ومائتين ، وستأتي ترجمة ابن معين برقم (٣٠١) .

(٢٩٩) = / أبو سعيد محمدُ بنُ مسلم بنِ أَبي الوضَّاح المؤدِّبُ :

كان يُعَلِّمُ الهادي موسى بنَ المَهدِي . رَوى عنه الكبارُ : أبو النضر هَاشِمُ ابنُ القَاسِمِ ، وسليمانُ بنُ داود وغيرُهُما . صَدُوقٌ غَيْر متَّفقٍ عليه ، وَهوُ من المعروفين . يَروي عن شيوخ الشامِ والكوفةِ .

سمعتُ عبدَ الواحدِ بنَ محمد يقول : سمعتُ علي بنَ مهرويه يقول : سمعتُ ابْنَ أبي خيثمة يقول : سمعتُ أَبي يقولُ : قَدِمَ المهديُّ بِعَشرةِ مُحدِّثِينَ[1] فِيهم: **الفَرَجُ بنُ فَضَالةَ** [2] ،

(٣٠٠) = / وغَياثُ بنُ إبراهيمَ وغَيْرهُمَا :

وكان المَهْدي يُحِبُّ الحَمام وَيشْتَهِيهَا ، فَأُدخِلَ عَلَيْهِ غَياثُ بنُ إبراهيمَ فَقِيلَ لَهُ :

١٧٨ ـ حدِّثْ أَميرَ المؤمنين ، فَحدَّثَ بِحَديثِ أبي هُريرةَ : **لاَ سبْقَ إلاَّ في**

---

(٢٩٩) = هو محمدُ بنُ مسلم بنُ أبي الوَضاح المثنى القضاعي ، الجَزري ، أبو سعيد المؤدِّبُ نزيل بغداد ، مشهورٌ بكنيتِهِ ، صَدوقٌ ، يَهِمُ ، من الثامنة ، مات بعد الثمانين ومائة / خت م عم . (التقريب ٢ / ٢٠٨) .

مصادر ترجمتِه : طبقات ابنَ سعد ٧ / ٣٢٦ ، التاريخ الكبير ١ / ٢٢٣ ، تاريخ ابن معين ٢ / ٥٣٩ ، الثقات للعجلي ص ٥١٣ ، الجرح والتعديل ٨ / ٧٦ ـ ٧٧ ، ميزان الاعتدال ٤ / ٤٠ ، الكاشف ٣ / ٥٧ ، تهذيب التهذيب ٩ / ٤٥٣ .

(١) تاريخ بغداد ١٢ / ٣٢٣ ، الموضوعاتِ لابنِ الجوزي ٣ / ٧٨ .

(٢) الفرجُ بنُ فضَالة بنِ النُّعمانِ ، تقدمت ترجمته : برقم (١٨٨) .

(٣٠٠) = هو غَياثُ بنُ إبراهيمَ النخعي ، أبو عبد الرحمن الكوفي ، المتَّفَقُ على ضَعْفِه

مصادر ترجمته : التاريخ لابن معين ٢ / ٤٧٠ ، التاريخ الكبير ٧ / ١٠٩ التاريخ الصغير ٢ / ٢٣٧ ، أحوال الرجال للجوزجاني ص ٢٠١ رقم ٣٧٠ ، الجرح والتعديل ٧ / ٥٧ ، الضعفاء للعقيلي ٣ / ٤٤١ ، المجروحين لابن حبان ٢ / ٢٠٠ ، الكامل في الضعفاء لابن عدي ٦ / ٢٠٣٦ ، تاريخ بغداد ١٢ / ٣٢٣ ، ميزان الاعتدال ٣ / ٣٣٨ ، لسان الميزان ٤ / ٤٢٢ ، الكشف =

حَافِرٍ أَوْنَصْلٍ أَوْ جَنَاحٍ . فَأَمَرَ لَهُ المَهدي بِعَشَرة آلافِ درْهمٍ ، فَلَمَّا قَام ، قَال المهدي : أَشْهَدُ أَنَّ قفَاكَ قفا كذَّاب على رسول الله ﷺ ، وإنَّما اسْتجلبْتُ ذلِكَ أَنَا ، فأَمَر بالحَمَام فَذُبِحَتْ . وقال : مِنْ أَجْلِهَا هذا كَذبَ على رسول الله ﷺ فَما ذَكَرَ غياثاً بعد ذلك [١] .

سمعتُ عبدَ الله بنَ محمدِ القاضي الحَافِظَ يقولُ : سمعتُ محمدَ بنَ عبد الله الشافعي يقول : سمعتُ حمدونَ بنَ أحمد السَّمسَار يقولُ : كُنَّا عندَ علي بن الجَعْدِ [٢] ، فقام رجلٌ فَسَأَلهُ عنَ حَديثٍ لِشُعْبَةَ عن فَوات [٣] القرآن ، فَلَمْ يَحسنْ أَنْ يسأَلَ وصَحَّفَ ، فقال شعبةُ عن قِرَاءةِ القرآنِ ، فضحِك عليٌّ بن الجعد ثُمَّ أَنْشأَ يقولُ :

لَمْ يَركَبُوا الخَيْلَ إلابَعْدَ مَاكَبِروُا وَهُمْ ثِقَالٌ على أَكتافهَا عُنفُ

خلفُ بنُ هشام البزار المُقْرئُ أبو محمد [٤] :

ثِقَة عالِمٌ بالقراءاتِ . سمع مالكَ بنَ أنس ، وحمادَ بنَ زيد وغيرهَما . رَضِيَهُ الأئِمَّةُ وَحفَّاظُ بَغْدادَ . روى عنه البخاري ، وأبو زُرعةَ ، وأبو حاتم ، وآخِرُ مَنْ روى عنه أبو القَاسِم البغوي . مات سنة تسع وعشرين ومائتين .

الهَيْثَمُ بنُ خَارجةَ :

يُكْنَى أبا أحمد [٥] ، شيْخٌ بغدادَ . سمع مالكاً ، وأَهْلَ الشامِ ، (روَى) [٦]

= الحثيث ص ٣٢٣ ، تنزيه الشريعة ١ / ١٤ .

(١) انظر تاريخ بغداد ١٢ / ٣٢٤ ، الموضوعات لابن الجوزي ٣ / ٧٨ ، ميزان الاعتدال ٣ / ٣٣٨ ، اللالىء الموضوعة ٢ / ٤٧٠ ، تنزيه الشريعة ١ / ١٤ .

(٢) تقدمت ترجمته برقم : (٧٦) وانظر سير أعلام النبلاء ١٠ / ٤٥٩ ـ ٤٦٨ .

(٣) في (أ) « عن فرات » ! !

(٤) تقدمت ترجمته برقم (٨٠) .

(٥) تقدمت ترجمته برقم (٧٩) .

(٦) في (ب) « وروى » بزيادة واو .

عنه الأَئِمَّةُ ، وأَكْثَرَ عنه الصغاني ، وعباسُ الدوري ، والبخاري وأبو زُرعةَ ، وأبوُ حاتم . وآخِرُ مَنْ روى عنه أحمدُ بنُ الحَسنِ الصوفي البغدادي . تُوفِّي في ذي الحجة سنةَ سَبْع وعشرين ومائتين .

بَشَّارُ بنُ موسى الخَفَّافُ البَغْدَادِيُّ (١) :

ضَعَّفَهُ الحُفَّاظُ كلُّهُمْ ، وَقَدْ كَتَبوُا عنه . وآخِرُ مَنْ روىَ عنه البغوي . تُوفِّي سنة نيف وعشرين (٢) .

(٣٠١) = / أبو زكريا يحيى بنُ مَعِين :

عارفٌ بالرجالِ قديماً وحديثاً ، وبأخبارِ النبي ﷺ ، والصحابةِ ، والتابعين ، قرناً بعد قَرْنٍ ومَنْ كانَ في زمانِهِ إلى أَنْ توفِّي . ارتحلَ إلى بلاد الحِجَازِ وأقامَ بِها وَأَتَى عَلَى حديثِهم ، ثم دخل اليمنَ فَأَتى على حديثهم ، ثم رَجع إلى البصرةِ والكوفةِ فأقامَ عند أَئِمَّةِ ذَلِكَ الوقتِ ، ثم خرج إلى الشام ومِصْرَ ثم قال : لَوْ لَمْ نَكْتُب الحَدِيثَ مِنْ مائة وَجْهٍ مَا وَقَعْنَا على الصَّوابِ (٣) .

---

(١) تقدمت ترجمته في الجزء الأول برقم (٨١) .

(٢) يعني ومائتين ، أي سنة ٢٢٨ هـ

(٣٠١) = هو الإمامُ الحَافِظُ يحيى بنُ معين بنِ عون بنِ زياد بن بسطام ، الغَطَفَاني ، مولاهم البغدادي . ولد سنة ١٥٨ هـ ، ومات في ذي القعدة سنة ٢٣٣ هـ .

مصادر ترجمته : طبقات ابن سعد ٧ / ٣٥٤ ، التاريخ الكبير ٨ / ٣٠٧ ، التأريخَ الصغيرَ ٢ / ٣٦٢ ، الجرح والتعديل ١ / ٣١٤ ـ ٣١٨ ، ٩ / ١٩٢ ، تاريخ بغداد ١٤ / ١٧٧ ـ ١٨٧ ، تهذيب الكمال ق ١٥١٨ ـ ١٥٢١ ، سير أعلام النبلاء ١١ / ٧١ ـ ٩٦ ، تذكرة الحفاظ ٢ / ٤٢٩ ـ ٤٣١ ، ميزان الاعتدال ٤ / ٤١٠ ، تهذيب التهذيب ١١ / ٢٨٠ ـ ٢٨٨ ، طبقات الحفاظ ١٨٥ ، الخلاصة للخزرجي ٤٢٨ .

(٣) أورده الذهبي في سير أعلام النبلاء ١١ / ٨٤ قال عباسُ الدوري : سمعت يحيى بن معين يقول : « لو لم نكتب الحديث خمسين مرة ما عرفناه » . وفي رواية ١١ / ٨٨ : لو لم نكتب الحديث من ثلاثين وجهاً ما عَقِلْنَاهُ » .

سَمِعْتُ جدِّي يقولُ : سمعتُ أَبَا بَكْرِ بنَ مجاهد ببغدادَ يقولُ : سمعتُ أحمدَ ابنَ أبي خيثمةَ يقولُ : سمعتُ يحيى بنَ معين يقول : سمعتُ ابن السماك [١] يقول : لا تَخفْ مِمَّن تحْذرُ ، ولكنِ احْذَرْ مِمَّنْ تَأْمَن .

سَمِعْتُ جدِّي يقول : سمعتُ أبا بكرِ بنِ مجاهد ببغدادَ يقولُ : سَمِعْتُ أبا بكر أحمد بنَ أبي خيثمة يقول : سمعتُ أبي يقول : لَمَّا بَلَغَهُ موتَ يحيى بنِ معين ، وَبكَى ، بَلغَنِي أَنَّ رَجُلاً طَال مَرضُهُ ، فَأَتَاهُ أَصْحَابُهُ يَعُودُونَه ، فَجَعَل في طُولِ مَرضِه، يَبْلُغه أَنَّ الرجل مِمَّنْ كَانَ يَعُودُهُ ماتَ، قال وكتَبَهُم في صَحِيفةٍ، أَوْ لوحٍ حَتَّى كَمِلُواْ مائةً ، ثم قال كَمِلُوا المِائَةَ أو زَادُواْ ، وكتَبَ في آخرِ الصَّفْحةِ أَو اللَّوْح : ـ

ومَا أَنَا إلا مثْلُهُم غيرَ أَنَّني مُقِيمٌ لَيالٍ بَعْدَهُمْ ثُمَّ لاَحِقُ

سمعتُ جدِّي يقولُ : سَمِعْتُ أبا بكر بنَ مجاهد ببغدادَ يقول : سمعتُ أحمدَ ابنَ أبي خيثمة يقولُ : مات يحيى بنُ معين بمدينة رسول الله ﷺ لسَبْعِ ليالٍ بقِينَ مِنْ ذِي الحجة [٢] سنة ثلاثٍ وثلاثين ومائتين ، وقد استوفى خمساً وسبعين سنةً ودخل في السِّتِّ . ودُفِنَ بالبقيع وحُمِلَ على نَعْشِ النبيِّ ﷺ . ونُودِي أَنَّ هذَا كانَ يَذُبُّ الكذِبَ عن رسولِ الله ﷺ [٣] . قال ومات أبو [٤] خَيْثَمةَ في

---

(١) هو محمدُ بنُ صُبَيح أبو العباس العجلي ، مولاهم ، الكوفي المتوفى سنة ١٨٣ هـ .
ترجمته : المعرفة والتاريخ ٢ / ٦٧١ ، حلية الأولياء ٨ / ٢٠٣ ـ ٢٠٧ ، وفيات الأعيان ٤ / ٣٠١ ، سير أعلام النبلاء ٨ / ٣٢٨ .

(٢) كذا قال ! ! وفي مصادر الترجمة « من ذي القعدة » .

(٣) سير أعلام النبلاء ١١ / ٩٥ .

(٤) وقع في النسختين : « ابن أبي خيثمة » وهو خطأ ، واسمه : زهير بن حرب بن شداد ، الإمام الحافظ أبو خيثمة البغدادي . ولد سنة ١٦٠ هـ .
ترجمته : التاريخ الكبير ٣ / ٤٢٩ ، الصغير ٢ / ٣٦٢ ، تاريخ بغداد ٨ / ٤٨٢ تذكرة الحفاظ ٢ / ٤٣٧ ، البداية والنهاية ١٠ / ٣١٢ ، سير أعلام النبلاء ١١ / ٤٨٩ .

شعبانَ سنةَ أربعٍ وثلاثينِ ومائتين في خِلافَةِ جعفرِ المتوكلِ وهو ابنُ أربعٍ وسبعين سنة . مات بعد ابن معين بأشهر .

(٣٠٢) = / أحمدُ بنُ محمدِ بنِ حنبلِ بنِ هلال بنِ أسد الشيباني :

ولد بمَرْو ثمَّ حُمِلَ إلى بغدادَ وهو رَضِيعٌ ، وقد كان وَالِدهُ في بَعْثِ الغُزَاة ، وَمَوْلِدُهُ سنة أربع وستين ومائة . أدرك إبراهيمَ بنَ سعد الزهري ، وروى عنه أَحاديثَ قَلائِلَ . وأَتَى على حديثِ أهلِ بغدادَ ، ثم خرجَ إلى مكة وصَحِبَهُ عليٌّ ابنُ المديني ، ويحيى بنُ معين ، ثم خَرجُوا إلى صنعاءَ . ثم رجَعوا إلى بلاد العراق والكوفةِ ، والبصرةِ ، وَواسط . ثم خرج أحمدُ إلى الشام وَحْدَهُ ، وكان أَفقهَ أقرانِهِ وأورعَهم ، وأَكَفَّهُمْ عن الكلامِ في المحدِّثينَ إلا عِنْدَ الاضْطِرَارِ ، وكان يُمْلِي الكتُبَ مِنْ حفْظِهِ على تلامذتِهِ .

أملى عَلَى حَرْبِ بنِ إسماعيلَ الكرماني تاريخاً ومَسائِلَ مائةً وثلاثين جُزءاً . وتوفِّي ببغداد في رجب سنة إحدى وأربعين ومائتين . وقد كَان أمسك عن الروايةِ من وقت الامْتِحَانِ ، وكانت المحنةُ [١] سنةَ ثمانِ عشرةَ ومائتين . فَما كَانَ يَرْوِي إلاَّ لِبَنيه في بَيْتِهِ . وكان له ابْنَانِ :

---

(٣٠٢) = هو شيخُ الإسلامِ أَبو عبدِ الله أحمدُ بنُ محمدِ بن حنبل بنِ هلال بنِ أسد ، بن إدريسَ ، بنِ عبد الله بنِ حَيانِ بن أنس بن عوف ، الشيباني ، المروزي ، البغدادي ، ينتهي نسبه إلى بكْرِ ابن وائل .

مصادر ترجمته : طبقات ابن سعد ٧ / ٣٥٤ ـ ٣٥٥ ، التاريخ الكبير ٢ / ٥ ، التاريخ الصغير ٢ / ٣٧٥ ، الجرح والتعديل ١ / ٢٩٢ و ٢ / ٦٨ ، حلية الأولياء ٩ / ١٦١ ـ ٢٣٣ ، تاريخ بغداد ٤ / ٤١٢ ـ ٤٢٣ ، طبقات الحنابلة ١ / ٤ ـ ٢٠ ، تهذيب الكمال ق ٣٦ ، سير أعلام النبلاء ١١ / ١٧٨ ـ ٣٥٨ ، تذكرة الحفاظ ٢ / ٤٣١ ، تهذيب التهذيب ١ / ٢٢ ، طبقات الحفاظ ص ١٨٦ ، الخلاصة للخزرجي ١١ .

(١) في مسألة خَلْقِ القرآنِ ، انظر مصادرَ الترجمةِ ...

(٣٠٣) = / صَالِحٌ :

(٣٠٤) = / وعبدُ اللهِ :

عَالِمَانِ ، رَويا عن أبيهما علْماً كثيراً . وصَالِحُ تَقدَّم موتـهُ ، وعبـدُ اللهِ بَقِيَ إلى سنة تسعين ومائتين .

(٣٠٥) = / أبو الحسن عليُّ بنُ عبد اللهِ المديني :

قَرِينُ أحمـدَ بنِ حَنْبلَ ، وَيحْيى بنِ مَعين . وكان أَسْردَ أَقرانِـهِ للأَحـادِيثِ ،

---

(٣٠٣) = / صالحُ بنُ أحمدَ بنِ محمدِ بنِ حنبل ، الفقيهُ ، قاضي أصبهانَ ، ولد سنـة ٢٠٣ هـ ومـات في رمضان بأصبهان سنة ٢٥٥ هـ ، وقيل سنة ٢٥٦ هـ .

مصادر ترجمته : الجرح والتعـديـل ٤ / ٣٩٤ ، أخبـار أصبهـان ١ / ٣٤٨ ـ ٣٤٩ ، طبقـات الحنـابلـة ١ / ١٧٣ ـ ١٧٦ ، سيَر أعلام النبلاء ١٢ / ٥٢٩ ، العبر ٢ / ٣٠ شـذرات الـذهب ٢ / ١٤٩ ـ ١٥٠ ، تهذيب تاريخ ابن عساكر ٦ / ٣٦٤ ـ ٣٦٥ .

(٣٠٤) = عبدُ الله بنُ أحمدَ بنِ محمدِ بن حنبلِ ، الإمام الحافظ ، أبو عبد الرحمن ، البغدادي ولـد سنـة ٢١٣ هـ ، فكان أصغرَ من أخيهِ صالح .

مصادر ترجمته : الجرح والتعديل ٥ / ٧ ، تاريخ بغـداد ٩ / ٣٧٥ ـ ٣٧٦ ، طبقـات الحنـابلـة ١ / ١٨٠ ـ ١٨٨ ، تهـذيب الكمـال ق خ ٦٦٤ ، سير أعـلام النبـلاء ١٣ / ٥١٦ ـ ٥٢٦ ، تـذكرة الحفـاظ ٢ / ٦٦٥ ـ ٦٦٦ ، العبر ٢ / ٨٦ ، تهـذيب التهـذيب ٥ / ١٤١ ـ ١٤٣ ، الخـلاصـة للخزرجي ١٩٠ .

(٣٠٥) = هـو عليُّ بنُ عبـد اللهِ ، بن جعفر ، بن نَجيـح ، بن بكر ، بنِ سعـد ، السعـدي ، مـولاهم ، البصري ، الإمامُ الحَافِظُ الحُجَّةُ أبو الحسن المـديني . ولـد سنـة إحـدى وستين ومـائـة بـالبصرة سنة ١٦١ هـ .

مصادر ترجمتـه : التـاريـخ الكبير ٦ / ٢٨٤ ، التـاريـخ الصغير ٢ / ٣٦٣ ، الجرح والتعـديـل ١ / ٣١٤ ـ ٣٢٠ ، ٦ / ١٩٣ ـ ١٩٤ ، الضعفـاء للعقيلي ٣ / ٢٣٥ ـ ٢٤٠ ، تـاريـخ بغـداد ١١ / ٤٥٨ ـ ٤٧٣ (مطولـة) ، تهـذيب الكمـال ق ٩٨٠ ـ ٩٨٤ ، سير أعلام النبـلاء ١١ / ٤١ ـ ٦٠ ، تذكرة الحفـاظ ٢ / ٤٢٨ ـ ٤٢٩ ، العبر ١ / ٤١٨ ، ميزان الاعتـدال ٣ / ١٣٨ ـ ١٤١ ، تهـذيب التهذيب ٧ / ٣٤٩ ـ ٣٥٧ ، طبقات الحفاظ ١٨٤ ، الخلاصة ٢٧٥ .

وأكثرهمْ تَصانيفَ [١] ، وكان البخاريُّ أخذَ العِلْمَ عنه ، لكنهُ أجابَهُمْ حينَ امْتُحِنَ أحمدُ [٢] ، فأمسك بعضَ الحُفَّاظِ عَنِ الرّوايةِ عنهُ ، مِنْهُمْ : أبو زُرعةَ الرازي ـ فأما الأئِمَّةُ فاحْتَجُّوا بهِ . وروى عنهُ محمدُ بنُ يحيى الذهلي ، ومحمد بنُ إسماعيلَ البخاري .

وآخِرُ مَنْ روى عَنهُ ، وعن أحمدَ : أبو القاسِم البغويُّ . وتُوفي علي سنة ثمانٍ وثلاثين ومائتين [٣] .

(٣٠٦) = / هارونُ بنُ عبدِ اللهِ الحمَّالُ :

قَرِينُ أحمدَ ، ويحيى ، وابْنِ المديني في العِلْم والحِفْظِ ، وسُمِّي الحمَّالَ لِكَثْرةِ

---

(١) قد ساق له الخطيبُ البغدادي والذهبي جملةً مِنْ مصنفاتِهِ ، انظر تاريخ بغداد ١١ / ٤٦٢ ـ ٤٧٣ ، سير أعلام النبلاء ١١ / ٦٠ ، وقال الذهبي : « لـه نحـو مـائتي مُصنفٍ » . (ميزان الاعتدال ٣ / ١٤١) .

(٢) في مسألة خلق القرآن ، وعذره في ذلك ـ كما صرح ـ أنه كانَ ضعيفاً ، لا يَتحملُ التَّعْذيبَ ، حيث قال : « خفْتُ القَتْلَ ، ولو أني ضُربت سوطاً لَمُتُّ » .

(الميزان ٣ / ١٤) وقال أيضاً : « وَقويَ أحمدُ على السوطِ وأنا لا أقوى » . (سير أعلام النبلاء ١١ / ٥٥) .

وقد أطال الذهبيُّ في المسألة ، وشدَّدَ النكير على العُقيلي لإيرادِهِ علي بن المديني في قَائمةِ الضعفاءِ مِنْ كتابِه ، وقال : « ذكَرهُ العُقَيلي في كِتَابِ الضعفاء ، وَبِئْسَ ماصنع » . ! ! (انظر ميزانَ الاعتدال ٣ / ١٤٠ ـ ١٤١) .

(٣) الصواب أنه مات سنة ٢٣٤ هـ . (انظر مصادر الترجمة) .

(٣٠٦) = هو هارونُ بنُ عبدالله بنِ مروان ، أبو موسى الحمالُ ـ بالحاء المهملة ـ البغدادي ولد سنة إحدى وسبعين ومائة ، وقيل سنة اثنتين .

مصادر ترجمته : التاريخ الصغير ٢ / ٣٧٨ ـ ٣٧٩ ، الجرح والتعديل ٩ / ٩٢ تاريخ بغداد ١٤ / ٢٢ ـ ٢٣ ، تهذيب الكمال خ ١٤٢٩ ، سير أعلام النبلاء ١٢ / ١١٥ ، تذكرة الحفاظ ٢ / ٤٧٨ ـ ٤٧٩ ، العبر ١ / ٤٤١ ، تهذيب التهذيب ١١ / ٩٨ ، النجوم الزاهرة ٢ / ٢٤٣ ، طبقات الحفاظ ٢٠٧ ، الخلاصة للخزرجي ٤٠٧ .

عِلْمِهِ وحفظه [١] ، روى عنه الأئمة . توفي بعد الأربعين ومائتين [٢] .

(٣٠٧) = / وابنه موسى بنُ هارونَ الحمَّالُ :

حَافِظٌ ، بارعٌ ، ثقةٌ . ارتحل إلى قُتيبة بخراسانَ ، وكتبَ عِلْمَ الحجازِ ، والعراق . مات سنة تسعين ومائتين [٣] .

(٣٠٨) = / أحمدُ بنُ منيع :

يُقَارِبُ ابن حنبل وأقرانه في العِلْمِ ، وهو الذي روىَ الاعتقادَ عن أحمدَ بنِ حنبل ، سمع منه الأئمة ، توفي سنة اثنتين وأربعين ومائتين [٤] .

(٣٠٩) = / محمدُ بنُ صالح الأَنْماطِي : يُعرف بكيلجة

---

(١) وقيل : سُمِّي حَمَّالاً ؛ لأنه حملَ رجلاً في طَريقِ مكةَ على ظَهْرِه ، فانقطعَ به فيما يقال ، حكاه الذهبي عن الدارقطني . (سير أعلام النبلاء) .

وقال السمعاني : « سُمي بذلك ؛ لأنه كان بزَّازاً ، فَتَزَهَّدَ ، فصارَ يَحْملُ الأشياءَ بالأُجْرةِ ، ويأكل مِنْهَا » (الأنساب) . مادة [حمال]

(٢) يعني بعد ثلاث وأربعين ـ كما في المصادر السابقة .

(٣٠٧) = الإمامُ الحَافِظُ أبو عمران البزازَ . ولد سنة أربع عشرة ومائتين ٢١٤ هـ .

مصادر ترجمته : طبقات الحنابلة ١ / ٣٣٤ ، تاريخ بغداد ١٣ / ٥٠ ـ ٥١ ، سير أعلام النبلاء ١٢ / ١١٦ ، طبقات الحفاظ ص ٢٩٢ .

(٣) كذا قال !! وفي مصادر الترجمة : مات سنة ٢٩٤ هـ في شعبان .

(٣٠٨) = هو أحمد بنُ منيعِ بنِ عبد الرحمن ، الإمامُ الحافظ أبو جعفر البغوي ، البغدادي ولد سنة ١٦٠ هـ ، ومات في شوال سنة ٢٤٤ هـ .

مصادر ترجمته : التاريخ الكبير ٣ / ٦ ، التاريخ الصغير ٢ / ٣٧٩ ، الجرح والتعديل ٢ / ٧٧ ، تاريخ بغداد ٥ / ١٦٠ ، طبقات الحنابلة ١ / ٧٦ ـ ٧٧ ، تهذيب الكمال ق ٤٤ ، تذكرة الحفاظ ٢ / ٤٨١ ، سيرَ أعلام النبلاء ١١ / ٤٨٣ ـ ٤٨٤ ، العبر ١ / ٤٤٢ ، تهذيب التهذيب ١ / ٨٤ ، طبقات الحفاظ ٢٠٨ ، الخلاصة ١٣ .

(٤) كذا قال !! وفي مصادر الترجمة ، مات في شوال سنة ٢٤٤ هـ .

(٣٠٩) = كَيْلجة بفتح الكاف وسكون الياء وفتح اللام بعدها جيم مفتوحة ـ الحافظ الجوَّال أبو بكر البغدادي ، الأنماطي ، المتوفى بمكة المكرمة سنة ٢٩١ هـ . =

سمع شُيُوخَ البصرةِ ، والكوفةِ وأخذ عِلْمَ هذا الشأنَ عن أحمدَ ، ويحيى . روى عنه الحفَّاظُ والعلماءُ ببغدَاد . وآخِرُ مَنْ روى عنه إسماعيلُ ابنُ محمد الصفار .

أبو حفص عَمْرو بنُ علي الصيرفي [١] :

حَافِظٌ ، مُتقنٌ من علماءِ البصرة ، كتب عنه الكهولُ والأحداثُ لَمَّا دَخل بغداد بعد الأربعين ، سنة سبع وثمانٍ . ومات في سنة ثمان وأربعين [٢] . سمع ابنَ عيينة ، وغنْدرَ وأقرانَهُمَا .

قال أبو حاتم الرازي : لَم أَرَ بالعراقِ مثلَهُ . آخِرُ مَنْ روى عنه ببغداد أبو عبد اللهِ المحاملي .

(٣١٠) = / أَبُو الأَشعثِ أحمدُ بنُ المِقْدامِ العجلي البصري :

مُخرَّجٌ في الصحيحين [٣] ، سمع حمادَ بنَ زيدٍ ، ويزيدَ بنَ زُرَيع ، وابنَ

= **مصادر ترجمته** : تاريخ بغداد ٤ / ٢٠٣ ـ ٢٠٤ ،تهذيب الكمال خ ١٢١٠ ، تذهيب التهذيب ٣ / ٢١٣ / ٢ ، سير أعلام النبلاء ١٢ / ٥٢٤ ـ ٥٢٥ ، تذكرة الحفاظ ٢ / ٦٠٧ ـ ٦٠٨ ، العقد الثمين ٢ / ٢٧ ـ ٢٨ ، تهذيب التهذيب ٩ / ٢٢٦ ـ ٢٢٧ ، طبقات الحفاظ ٢٦٤ ، الخلاصة للخزرجي ٣٤١ .

(١) تقدمت ترجمته في الجزء الرابع برقم (٢٢٧) .

(٢) أي ومائتين ، وقال الذهبي ، والحافظ ابنُ حجر مات سنة ٢٤٩ هـ في ذي القعدة . انظر سير أعلام النبلاء ١١ / ٤٧٢ ، تقريب التهذيب ٢ / ٧٥ .

(٣١٠) = هو أحمد بنُ المقدام بن سليمان بن أشعث العجلي ، أبو الأشعث البصري .

قال الحافظ : صدوق صاحب حديث طعن أبو داود في مروءته . التقريب ١ / ٢٦ .

مصادر ترجمته : الجرح والتعديل ٢ / ٧٨ ، تاريخ بغداد ٥ / ١٦٢ ، تهذيب الكمال ق ٤٣ ، تذهيب التهذيب ١ / ٢٧/ ١ ، ميزان الاعتدال ١ / ١٥٨ ، سير أعلام النبلاء ١٢ / ٢١٩ ، العبر ٢ / ٥ ، تهذيب التهذيب ١ / ٨١ ـ ٨٢ ، الخلاصة للخزرجي ١٣ .

(٣) كذا قال !! مع أن مسلماً لم يُخرِّج له في صحيحه .

عيينة ، مات سنة ثمان وأربعين (١) . آخر من روى عنه أبو عبد اللهِ المحاملي ، وابْنُ عياش .

(٣١١) = / يوسفُ بنُ موسى الرازي :

ثقةٌ مُتفقٌ عليه (مُخرَّجٌ في الصحيحين) (٢) أكثرَ عن جرير بنِ عبد الحميد ، وأكثرَ عن شيوخ البصرةِ ، والحجاز ، وآخِرُ من روى عنه أبو عبد الله المحاملي .

(٣١٢) = / أَحْمَدُ بنُ إبراهِيمَ الدَّوْرَقِي :

(ثِقَةٌ ، متفق عليه) (٣) روى عنه أبو حاتم ، وأبو زُرْعَةَ : فمن بَعدهُما : أبو يعلى الموصِلي ، وأبو القاسمِ البغوي ومحمدُ بنُ إسحاقَ السرَّاج .

---

(١) أي بعد المائتين . وهو خطأ والصواب سنة ٢٥٣ هـ . كما في مصادر الترجمة .

(٣١١) = هو يوسفُ بنُ موسى بن راشد أبو يعقوب الكوفي القطان الرازي نزيل بغداد . ولد سنة نيف وستين ومائة ، ومات في شهر صفر سنة ٢٥٣ هـ .

مصادر ترجمته : الجرح والتعديل ٩ / ٢٣١ ، تاريخ بغداد ١٣ / ٣٠٤ ـ ٣٠٥ ، طبقات الحنابلة ١ / ٤٢١ ، تهذيب الكمال خ ١٥٦٢ ، تذهيب التهذيب ٤ / ١٩١ / ٢ ، سير أعلام النبلاء ١٢ / ٢٢١ ، تهذيب التهذيب ١١ / ٤٢٥ ، تقريب التهذيب ، الخلاصة للخزرجي ص ٤٤٠ ، طبقات المفسرين للداودي ٢ / ٣٨٤ .

(٢) لم يخرّج له مسلم في صحيحه !!

(٣١٢) = هو أحمد بنُ إبراهيم بن كثير الدَّورقي ـ بفتح الدال المهملة وسكون الواو وفتح الراء وكسر القاف ـ نسبة إلى بيع القلانس الدورقية ، أبو عبد الله العبدي المتوفى في شعبان سنة ٢٤٦ هـ .

مصادر ترجمته : التاريخ الكبير ٢ / ٦ ، التاريخ الصغير ٢ / ٣٨٤ ، الجرح والتعديل ٢ / ٣٩ ، تاريخ بغداد ٤ / ٦ ، طبقات الحنابلة ١ / ٢٢ ، تهذيب الكمال خ ١٥ ، سير أعلام النبلاء ١٢ / ١٣٠ ، تذكرة الحفاظ ٢ / ٥٠٥ ، العبر ١ / ٤٤٦ ، تاريخ ابن كثير ١٠ / ٣٤٧ ، تهذيب التهذيب ١ / ١٠ ، طبقات الحفاظ ٢٢٠ ، الخلاصة للخزرجي ٣ .

(٣) العبارة نقلها عنه الحافظ ابن حجر في التهذيب ١٠ / ١١ .

(٣١٣) = / أخوهُ يعقوبُ بنُ إبراهيمَ :

ثِقَةٌ . سمع هُشيم بنَ بشيرٍ ، وسفيانَ بنَ عُيَيْنةَ ، والدَّراوَرْدِي ، سمع منه أبو حاتِم ، وأبو زُرعَة وغيرُهما مِن الكبار ، واحتج به البخاري في الصحيح ، وروى عنه ، وكذلك مُسْلم . وَآخِرُ مَنْ روىَ عَنْهُ بِبغْدَادَ أبو عبدِ اللهِ المحاملي ، ومحمدُ بن مَخْلَد العطار .

(٣١٤) = / عَليُّ بنُ مُسْلِمٍ الطُّوسِي :

أَقامَ بِبَغْدَادَ وَبِهَا مات . ثِقَةٌ . سَمِعَ هُشَيْماً ، وابْنَ عيينة . احتجَّ به البخاري في كتابهِ الصَّحِيح وروى عَنْهُ .

(٣١٥) = / أبو زيد عُمَرُ بنُ شَبَّة النُّمَيْرِي ، البصري :

---

(٣١٣) هو يعقوب بنُ إبراهيم بن كثير بن زيد بن أفلح بن منصور بن مزاحم أبو يوسف الدورقي ، العبدي الإمام الحافظ . ولد سنة ١٦٦ هـ وكان أكبر من أخيه أحمد بعامين ، مات سنة ٢٥٢ هـ .

مصادر ترجمته : طبقات ابن سعد ٧ / ٣٦٠ ، التاريخ الصغير ٢ / ٣٩٦ ، الجرح والتعديل ٩ / ٢٠٢ ، تاريخ بغداد ١٤ / ٢٧٧ ، طبقات الحنابلة ١ / ٤١٤ ـ ٤١٥ سير أعلام النبلاء ١٢ / ١٤١ ، تهذيب الكمال ق ١٥٤٧ ـ ١٥٤٨ ، تذهيب التهذيب ٤ / ١٨٤ / أ ، العبر ٢ / ٤ ، البداية والنهاية ١١ / ١١ ، تهذيب التهذيب ١١ / ٣٨١ ، طبقات الحفاظ ٢٢٠ ، الخلاصة للخزرجي ٤٣٦ .

(٣١٤) = هو علي بنُ مسلم بن سعيد ، أبو الحسن الطوسي ، البغدادي ، المتوفى في جمادى الآخرة سنة ٢٥٣ هـ عن ثلاث وتسعين سنة .

مصادر ترجمته : الجرح والتعديل ٦ / ٢٠٣ ، تاريخ بغداد ١٢ / ١٠٨ ـ ١٠٩ ، تهذيب الكمال ق ٩٩٣ ، تذهيب التهذيب ٣ / ٧٤ ، سير أعلام النبلاء ١١ / ٥٢٥ ، تهذيب التهذيب ٧ / ٣٨٢ ـ ٣٨٣ ، الخلاصة للخزرجي ٢٧٧ .

(٣١٥) = هو عمر بن شبه ـ بفتح الشين المعجمة وتشديد الباء الموحدة ـ بن عبدة بن زيد ، بن رائطة ، أبو زيد ، النميري . البصري ، النحوي ، البغدادي ، ولد سنة ١٧٣ هـ . ومات في جمادى الآخرة سنة ٢٦٢ هـ .

مصادر ترجمته : الجرح والتعديل ٦ / ١١٦ ، تاريخ بغداد ١١ / ٢٠٨ ـ ٢١٠ ، معجم الأدباء =

معروف ، ثِقَةٌ . سمع محمدَ بنَ جعفر غُنْدراً ، وعبدَ الوهاب الثقفي ، وأقرانَهمًا ، وعُمِّر حتى سمع منه شيوخ بغداد ، والجبَّل . كتب عنه أبو حاتم وابنُهُ ووثقُوهُ . وسمع منه أبو نُعَيم الجرجاني .

(٣١٦) = / محمدُ بن سَهل بِن عَسْكَر :

(٣١٧) = / ومحمدُ بنُ عبدِ الملكِ بن زَنْجَويْهِ :

(٣١٨) = / وأحمدُ بنُ منصور الرَّمادِي :

ثِقَاتٌ ، احتجَّ بهم الأئمةُ . وآخِرُهُمْ موتاً الرمادي . ثقةٌ ، كَتبَ عَنْهُ

= ١٦ / ٦٠ ـ ٦٢ ، وفيات الأعيان ٣ / ٤٤٠ ، تهذيب الكمال ق ١٠١٣ ـ ١٠١٤ ، تذهيب التهذيب ٣ / ٨٦ /٢ ، سير أعلام النبلاء ١٢ / ٣٦٩ ـ ٣٧٢ ، تذكرة الحفاظ ٢ / ٥١٦ ـ ٥١٧ ، العبر ٢ / ٢٥ ، البداية والنهاية ١١ / ٣٥ تهذيب التهذيب ٧ / ٤٦٠ ، طبقات الحفاظ ٢٢٥ ، الخلاصة للخزرجي ٢٨٣ .

(٣١٦) = هو محمد بن سهل بن عسكر بن عمارة بن دويد ، أبو بكر البخاري البغدادي مولى بني تميم ، المتوفى ليلة الثلاثاء ٢٣ من شعبان سنة إحدى وخمسين ومائتين

مصادر ترجمته : الجرح والتعديل ٧ / ٢٧٧ ، تاريخ بغداد ٥ / ٣١٣ : الكاشف ٣ / ٥٠ تهذيب التهذيب ٩ / ٢٠٧ . الخلاصة ص ٣٦٢ ، التقريب ٢ / ١٦٧ .

(٣١٧) = هو محمد بن عبد الملك بن زنجويه ، أبو بكر البغدادي الفقيه ، صاحب أحمد بن حنبل ، المتوفى في جمادى الآخرة سنة ٢٥٨ هـ .

مصادر ترجمته : الجرح والتعديل ٨ / ٥ ، تاريخ بغداد ٢ / ٣٤٥ ـ ٣٤٦ ، طبقات الحنابلة ١ / ٣٠٦ ، تهذيب الكمال خ ١٢٣٤ ، سير أعلام النبلاء ١٢ / ٣٤٦ ، تذكرة الحفاظ ٢ / ٥٥٤ ، العبر ٢ / ١٧ ، تهذيب التهذيب ٩ / ٣١٥ ، طبقات الحفاظ ٢٤٧ ، الخلاصة للخزرجي ٣٤٩ .

(٣١٨) = هو أبو بكر أحمدُ بنُ منصور بن سيَّار بن معارك الرمادي البغدادي، الحافظ. قال الحافظ: « ثقة حافظ طعن فيه أبو داود لمذهبه في الوقف في القرآن » ا هـ التقريب ٢ / ٢٦ .

مصادر ترجمته : الجرح والتعديل ٢ / ٧٨ ، تاريخ بغداد ٥ / ١٥١ ـ ١٥٣ ، تهذيب الكمال خ ٤٣ ـ ٤٤ ، سير أعلام النبلاء ١٢ / ٣٨٩ ـ ٣٩١ ، تذكرة الحفاظ ٢ / ٥٦٤ ، ميزان الاعتدال ١ / ١٥٨ ، العبر ٢ / ٣٠ ، البداية والنهاية ١١ / ٣٨ ، تهذيب التهذيب ١ / ٨٣ ـ ٨٤ ، طبقات الحفاظ ٢٥١ ، الخلاصة للخزرجي ١٣ .

البغوى ، وابْنُ صاعد ، وأبو العباس بنُ سُريج [1] . والمحامليان [وآخِرُ مَنْ روى عنه من الثقاتِ إسْماعيلُ الصفارُ ،] [2] وَسِمعَ شيوخَ البصرةِ وبغدادَ ، والكوفةِ . مات سنة أربع وستين ومائتين .

(٣١٩) = / العباسُ بنُ يزِيدَ البَحْراني :

روى عنه الكبارُ ، وَسَمِعَ عبدَ الرزاقِ ، وغَيْرَهُ . لم يخرِّجوهُ في الصِّحاح .

(٣٢٠) = / أبو الفضلِ العباسُ بنُ محمد الدُّوري :

تَتلْمَذَ على أحمدَ بنِ حنبل ، ويحيى بنِ معين . وأدرك كثيراً من شُيُوخِهَا . سَمِعَ بالبصرةِ أبا دَاوُدَ الطيالسي ، وأبا عاصم (و) [3] الأَنْصَاري وبِشْرَ بنَ

---

(١) بضم السين المهملة في آخره جيم (مصغراً) ، ووقع في (ب) بالشين المعجمة وهو الحافظ أحمد ابن عمر بن سريج البغدادي ، الشافعي .
المولود سنة بضع وأربعين ومائتين ، والمتوفى على رأس الثلاثمائة .
انظر ترجمته : في سير أعلام النبلاء ١٤ / ٢٠١ ـ ٢٠٤ .

(٢) العبارة التي بين الحاصرتين نقلها عنه الحافظ في تهذيب التهذيب ١ / ٨٤ .

(٣١٩) = هو أبو الفضل العباسُ بنُ يَزيدَ ، بن أبي حبيب ، البحراني ، البصري ، القاضي بهمذان ، المتوفى سنة ٢٥٨ هـ .
قال الحافظ : « صدوق يخطىء » التقريب ١ / ٤٠٠ .
مصادر ترجمته : الجرح والتعديل ٦ / ٢١٧ ، تهذيب الكمال ق ٦٦٢ ، تهذيب التهذيب ٢ / ١٢٨ / ٢ ، سير أعلام النبلاء ١٢ / ١٠١ ، تذكرة الحفاظ ٢ / ٥٠٣ ـ ٥٠٤ ، ميزان الاعتدال ٢ / ٣٨٧ ، تهذيب التهذيب ٥ / ١٣٤ ـ ١٣٥ ، الخلاصة للخزرجي ١٩٠ .

(٣٢٠) = هو أبو الفضل عباسُ بنُ محمدِ بنِ حاتم بن واقد الدوري ، ثم البغدادي مولى بني هاشم ـ وُلِدَ سنةَ خمس وثمانين ومائة ، وتوفي في صفر سنة إحدى وسبعين ومائتين .
مصادر ترجمته : الجرح والتعديل ٦ / ٣١٦ ، تاريخ بغداد ١ / ١٤٤ ـ ١٤٦ ، طبقات الحنابلة ١ / ٢٣٦ ـ ٢٣٩ ، تهذيب الكمال خ ، ٦٦٠ ، تذهيب التهذيب ٢ / ١٢٧ / ٢ ، تذكرة الحفاظ ٢ / ٥٧٩ ـ ٥٨٠ ، تهذيب التهذيب ٥ / ١٢٩ ـ ١٣٠ ، طبقات الحفاظ ٢٥٧ ، الخلاصة للخزرجي ١٨٩ .

(٣) سقطت الواو من (ب) .

عُمر ، وأقرانهمْ ، وبالكوفةِ مُحَاضِرَ بنَ المورِّع ، وجعفرَ بنَ عون ، ومحمدَ بنَ بِشْر العَبْدي ، وعُبيدَ الله بنَ موسى وأقرانَهُمْ . وببغدادَ محمدَ بن كُنَاسة ، وأبا النَّضر ، ومنصورَ بنَ سلمة . روى عنهُ أبو عبدِ الرَّحْمنِ النسائي ، وابْنُ خُزَيْمَةَ النيسابوري ، وابْنُ أبي حاتم الرازي ، وروى عَنْ يحيى بنِ معين التاريخَ الكَبيرَ .

(٣٢١) = / محمدُ بنُ إسحاقَ الصَّغَانِي أبو بكر :

ثِقَةٌ ، كَبيرٌ ، صَاحِبُ المسندِ . روى عنه مسلمُ بنُ الحجَّاجِ في الصحيح ، أدرك أبا دَاودَ الطيالسي ، ومحاضرَ بنَ المورِّع ، وجعفرَ بنَ عون ، وعُبيَد اللهِ ابن موسى ، والأنصاري ، وأبا عاصِم النبيل ، ومحمدَ بنَ كُناسة ، وأبا اليمان ، وسعيدَ بن أبي مريم ، ويحيى بنَ بكير ، وأبا صالح كاتب الليث . وأخذَ عِلْمَ اللُّغَةِ والنحو عن أبي عُبيد . له رحلةٌ إلى الشام ، ومصرَ ، والكوفةِ والبصرةِ وغيرها [١] . ومات سنة ثمان وستين ومائتين [٢] .

(٣٢٢) = / أبو عبيد القَاسِمُ بنُ سلام :

---

(٣٢١) = بفتح الصاد المهملة والغين المعجمة وفي آخرها نون نِسْبَةً إلى بلادٍ مُجْتَمعةٍ وراء نَهر جيحون ـ الإمامُ الحَافِظُ أبو بكر محمدُ بنُ إسحاق بن جعفر البغدادي ولد في حدود الثمانين ومائة .

مصادر ترجمته : الجرح والتعديل ٧ / ١٩٥ ـ ١٩٦ ، تاريخ بغداد ١ / ٢٤٠ ـ ٢٤١ ، تهذيب الكمال ق ١١٦٥ ، سير أعلام النبلاء ١٢ / ٥٩٢ ـ ٥٩٤ ، العبر ٢ / ٤٦ ، الوافي بالوفيات ٢ / ١٩٥ ، تهذيب التهذيب ٩ / ٣٥ ـ ٣٦ ، تقريب التهذيب ٢ / ١٤٤ ، طبقات الحفاظ ٢٥٦ ، الخلاصة للخزرجي ٣٢٦ .

(١) في (ب) « وغيرهما » . !!

(٢) كذا قال !! وفي مصادر الترجمة : مات سنة ٢٧٠ هـ .

(٣٢٢) = هو أبو عبيد القَاسِمُ بنُ سلاَّم ـ بتشديد اللام ـ ابن عَبْدِ الله ، الإمامُ الحَافِظُ ولد سنة ١٥٧ هـ .

كبيرٌ ، يُقَارَنُ بأحمدَ بنِ حنبل في العِلْمِ ، غَيْر أَنَّهُ يُختَارُ في الفِقْهِ ، ويَميلُ إلى الكوفيين في أكثرِهِ . وكان سَاكِنَ بغدادَ . مات بمكةَ سنةَ سبع عشرة ومائتين [١] .

(٣٢٣) = / أبو إسْماعيل محمدُ بنُ إسْمَاعِيلَ الترمذي :

(كَبِيرٌ) [٢] في العِلْمِ ، سَمِعَ بالبَصْرةِ أبا الوليد ، والأنصاري ، وارتحل إلى مِصْرَ ، والشامِ . ومات بعد الصغاني بسنة .

وتوفي الصغاني سنة ثمان وستين ومائتين [٣] .

(٣٢٤) = / أبو إسحاقَ إسماعيلُ بنُ إسحاقَ بنِ إسمَاعِيل بِن حماد ابنِ زيد :

= **مصادر ترجمته** : طبقات ابن سعد ٧ / ٣٥٥ ، تاريخ ابنِ معين ٢ / ٤٧٩ ـ ٤٨٠ التاريخ الكبيرَ ٧ / ١٧٢ ، التاريخ الصغير ٢ / ٣٢٠ ، الجرح والتعديل ٧ / ١١١ ، تاريخ بغداد ١٢ / ٤٠٣ ـ ٤١٦ ، طبقات الحنابلة ١ / ٢٥٩ ، تهذيب الكمال ق ١١١٠ ، سير أعلام النبلاء ١٠ / ٤٩٠ ـ ٥٠٧ ، تذكرة الحفاظ ١ / ٤١٧ ، العبر ١ / ٣٩٢ ، ميزان الاعتدال ٣ / ٣٧١ ، الكَاشف ٢ / ٣٩٠ ، تهذيب التهذيب ٨ / ٣١٥ ، الخلاصة للخزرجي (٥٢٦) .

(١) كذا قال !! وقال البخاري وغيره : مات سنة ٢٢٤ هـ (انظر مصادر الترجمة)

(٣٢٣) =هو محمدُ بنُ إسْمَاعيلَ بنِ يوسف أبو إسماعيل ، السُّلَمِي ، الترمذي ، البغدادي ، ولد بعد التسعين ومائة .

مصادر ترجمته : الجرح والتعديل ٧ / ١٩٠ ، تاريخ بغداد ٢ / ٤٢ ـ ٤٤ ، طبقات الحنابلة ١ / ٢٧٩ ـ ٢٨٠ ، تهذيب الكمال خ ١١٧٤ ، تذهيب التهذيب خ ٣ / ١٩٠ ، سير أعلام النبلاء ١٣ / ٢٤٢ ـ ٢٤٣ ، تذكرة الحفاظ ٢ / ٦٠٤ ـ ٦٠٥ ، العبر ٢ / ٦٤ ، البداية والنهاية ١١ / ٦٩ ، تهذيب التهذيب ٩ / ٦٢ ـ ٦٣ ، طبقات الحفاظ ٢٦٣ ، الخلاصة للخزرجي ٣٢٨ .

(٢) في (ب) « كثير » بالثاء المثلثة .

(٣) كذا قال ؟ ! وقال الذهبي : قال أبو الحسين بن المنادي :

توفي في رمضان سنة ثمانين ومائتين . (انظر مصادر الترجمة) .

(٣٢٤) = ولد سنة ١٩٩ هـ . =

قاضي القُضَاةِ ببغداد . الثقةُ الكبيرُ في وقْتِه ، متفْقٌ عليه ، مُقدَّمٌ في أَصْحابِ مالك . وكانَ على القضاء إلى أَنْ مات . صَنَّفَ كتابَ المَبْسُوطِ على مذهب مالك ، وصنف أحكامَ القرآن في مائة وعشرين جزءاً [1] . وله عِلْمٌ بالقراءات .

أَدْركَ ابْن أَبي أُوَيس ، وعبدَ العَزيز الأُويسي ، والقَعْنَبي ، والأَنصاري ، وأبا الوليد وغَيرَهُمْ . مُخرَّجٌ في كُتُبِ الأئمةِ ولم يُرَ في القَضاء مثلُهُ ، عِفَّةً وعِلْماً ، وكان عالماً بالحديثِ ، وكان أصحابُ الحَديثِ يدْعُونَ له بالري وخراسان مات سنة سبع وتسعين ومائتين [2] .

(٣٢٥) = / يوسفُ بنُ يعقوبَ بنِ إسماعيلَ بنِ حماد بن زيد :

تولى قضاءَ القُضاة ببغدادَ بَعْدَ ابنِ عَمِّهِ إسماعيلَ ، وكان له مَعْرِفَةٌ بالحديث . أدركَ مِنْ شيوخ إسماعيلَ الكَثِيرَ .

= **مصادر ترجمته** : الجرح والتعديل ٢ / ١٥٨ ، تاريخ بغداد ٦ / ٢٨٤ ، تذكرة الحفاظ ٢ / ٦٢٥ ، سير أعلام النبلاء ١٣ / ٣٣٩ ، العبرَ ٢ / ٦٧ ، البداية والنهاية ١١ / ٧٢ ، الديباج المذهب ١ / ٢٨٢ ، طبقات القراء لابن الجزري ١ / ١٦٢ ، طبقات الحفاظ ٢٧٥ .

(١) سير أعلام النبلاء ١٣ / ٣٤٠ ، تذكرة الحفاظ ٢ / ٦٢٥ ، الديباج المذهَّب ١ / ٢٨٢ ، الفهرست لابن النديم ٢٠٠ ، معجم الأدباء ٦ / ١٢٩ ـ ١٤٠ ، طبقات المفسرين ١ / ١٠٦ ـ ١٠٧ ، الرسالة المستطرفة ٣٧ ، شجرة النور الزكية ١ / ٦٥ .

(٢) كذا قال !! وقال الذهبي : مات سنة ٢٨٢ هـ .
(سير أعلام النبلاء ١٣ / ٣٤١ ، تذكرة الحفاظ ٢ / ٦٢٥) .

(٣٢٥) = أبو محمد البصريُّ ، البغدادي ، صاحبُ السُّنَنِ ، ولد سنة ثمان ومائتين وطلب العِلْم صغيراً ، وكان ثقةً صالحاً ، توفي يوم الاثنين في رمضان سنة سبع وتسعين ومائتين .
مصادر ترجمته : تاريخ بغداد ١٤ / ١٠ ـ ١٢ ، تذكرة الحفاظ ٢ / ٦٦٠ العبر ٢ / ١٠٩ ، طبقات الحفاظ ص ٢٨٧ .

(٣٢٦) = / جعفرُ بنُ أبي عُثمانَ الطيالسي :

صَاحِبُ يحيى بنِ معين . له في الحِفْظِ اسمٌ وَعلْمٌ .

(٣٢٧) = / صالحُ بنُ محمد البغدادي :

وَيُلَقَّبُ (جَزَرةً) عالِمٌ ، حافِظٌ . وسار إلى بخارَى فمات بِها [١] .

(٣٢٨) = / عليُّ بنُ عبدِ الصمد الطيالسي :

يلقب بعَلاَّن ، حَافِظ عَالِم . أخذ العلْمَ مِن ابن معين .

(٣٢٩) = / أحمد بن الحسن بن عبد الجبار الصوفي :

---

(٣٢٦) = هو جعفرُ بنُ محمدِ بن أبي عثمان ، أبو الفضل الطيالسي ، البغدادي ، المتوفى سنة ٢٨٢ هـ في شهر رمضان .

مصادر ترجمته : تاريخ بغداد ٧ / ١٨٨ ـ ١٨٩ ، سير أعلام النبلاء ١٣ / ٣٤٦ ـ ٣٤٧ ، تذكرة الحفاظ ٢ / ٦٢٦ ، طبقات الحفاظ ٢٧٥ ـ ٢٧٦ .

(٣٢٧) = هو صَالِحُ بنُ محمدِ بنِ عَمْرو بن حبيب بن حسان بن المنذر بن أبي الأشرس الإمامُ الحَافِظُ أبو علي الأسدي البغدادي ، الملقب (جَزرة) بفتح الجيم والزاي والراء بعدها هاء ساكنة ـ ولد ببغداد سنة ٢٠٥ هـ .

مصادر ترجمته : تاريخ بغداد ٩ / ٣٢٢ ـ ٣٢٨ ، سير أعلام النبلاء ١٤ / ٢٣ ـ ٣٣ ، تذكرة الحفاظ ٢ / ٦٤١ ـ ٦٤٢ ، طبقات الحفاظ ٢٨١ .

(١) سنة ٢٩٣ هـ في ذي الحجة وله من العمر ٨٩ سنة رحمه الله تعالى .

(٣٢٨) = هو عليُّ بنُ عبدِ الصمدِ أبو الحسن الطيالسي ، البغدادي الحَافِظُ الملقب بعَلاَّن ـ بفتح العين المهملة وتشديد اللام ـ ويلقب أيضاً : (مَاغَمَّهُ) بفتح الغين المعجمة (ومَا غَمَّها) . توفي في شعبان سنة ٢٨٩ هـ .

مصادر ترجمته : تاريخ بغداد ١٢ / ٢٨ ، طبقات الحنابلة ١ / ٢٢٨ ـ ٢٢٩ ، اللباب ٢ / ٣٦٧ ، سير أعلام النبلاء ١٣ / ٤٢٩ ، العبر ٢ / ٨٣ ، شذرات الذهب ٢ / ٢٠١ .

(٣٢٩) = هو أبو عبد الله أحمدُ بنُ الحسن بنِ عبد الجبار بن راشد البغدادي ، الملقَّبُ بالصوفي الكبير ولد في حدود سنة عشر ومائتين ، ومات في شهر رجب سنة ٣٠٦ هـ .

مصادر ترجمته : تاريخ بغداد ٤ / ٨٢ ـ ٨٤ ، طبقات الحنابلة ١ / ٣٦ ـ ٣٧ ، المنتظم ٦ / =

سمع يحيى بنَ معين ، والهَيْثَم بنَ خارجة ، وأقرانَهما . ثقةٌ ، مخرجٌ في الصحيح .

(٣٣٠) = / أبو القاسِم عبدُ اللهِ بن مُحمد بنِ عبد العزيز البَغَوِيُّ :

ثقةٌ ، كبيرٌ . كَتب عنهُ العلماءُ قديماً ، وعُمِّر مائة وعشر سنين . أدركَ الكبارَ من شيوخِ البصرةِ ، وبغدادَ : هُدْبةَ بنَ خالد ، وعليَّ بنَ الجعد ، وعبدَ الأعلى بنَ حماد ، وعُبَيدَ الله العَيْشِي ، وأبا نَصر التَّمَّار . وقريباً من مائة شيخ لم يُدرِكْهُمْ أحدٌ في عصرهِ غَيْرُهُ . ومات سنة سبع عشرة وثلاثمائة [1] .

(٣٣١) = / [أبو بكر عبدُ اللهِ بنُ سليمانَ بنِ الأَشْعثِ السِّجِسْتاني :

الحافِظُ ، الإمامُ ببغدادَ في وَقتِهِ . عالِمٌ ، متفقٌ عليه . إمام ابنُ إمَامٍ . له

= ١٤٩ ، سير أعلام النبلاء ١٤ / ١٥٢ ، ميزان الاعتدال ١/ ٩١ ، الوافي بالوفيات ٦ / ٣٠٥ ، لسان الميزان ١ / ١٥١ ـ ١٥٣ .

(٣٣٠) = ابن المرزبان بن سَابور ، الإمامُ الحافظ أبو القاسم البغوي ، البغدادي ولده يوم الاثنين أول يوم من شهر رمضان سنة ٢١٤ هـ .

مصادر ترجمته : الكامل لابنِ عدي ٤ / ١٥٧٨ ـ ١٥٧٩ ، تاريخ بغداد ١٠ / ١١١ ـ ١٢٧ ، طبقات الحنابلة ١ / ١٩٠ ـ ١٩٢ ، سير أعلام النبلاء ١٤ / ٤٤٠ ـ ٤٥٦ ، تذكرة الحفاظ ٢ / ٧٣٧ ـ ٧٤٠ ، ميزان الاعتدال ٢ / ٤٩٢ ، البداية والنهاية ١١ / ١٦٣ ـ ١٦٤ ، لسان الميزان ٣ / ٣٣٨ ـ ٣٤١ ، طبقات الحفاظ ٣١٢ ـ ٣١٣ .

(١) في ليلة الفطر ، ودُفِنَ يوم الفطر . وقد استكمل مائة وثلاثَ سنين وشَهْراً واحداً . (وانظر سير أعلام النبلاء ١٤ / ٤٥٥) .

(٣٣١) = ولد بسِجِسْتان سنة ثلاثين ومائتين ٢٣٠ هـ . وسافَر به أبوهُ وهو صبي ، فكان يقول : رأيتُ جنازةَ إسحاقَ بن راهويه ، وكان ذلك سنة ٢٣٨ هـ .

مصادر ترجمته : الكاملَ لابنِ عدي ٤ / ٥٧٧ ، أخبار أصبهان ٢ / ٦٦ ـ ٦٧ ، تاريخ بغداد ٩ / ٤٦٤ ـ ٤٦٨ ، طبقات الحنابلة ٢ / ٥١ ـ ٥٥ ، طبقات الشافعية للسبكي ٣ / ٣٠٧ ـ ٣٠٩ . سير أعلام النبلاء ١٣ / ٢٢١ ـ ٢٣٧ ، تذكرة الحفاظ ٢ / ٧٦٧ ـ ٧٧٣ ، ميزان الاعتدال ٢ / ٤٣٣ ـ ٤٣٦ ، العبر ٢ / ١٦٤ ، لسان الميزانِ ٣ / ٢٩٣ ـ ٢٩٧ ، طبقات الحفاظ ٣٢٢ ـ ٣٢٤ .

(كتابُ المصابيح) [١] . شارك أباهُ بمصْرَ والشامِ في شُيوخِهِ . سمع عيسى بنَ حماد ، وأحمدَ بنَ صالح المصري الحافظ ، وأيوبَ العسقلاني . والأئِمَّةَ بمصرَ ، وجميع الشامِ ، وبغدادَ ، وأصبهانَ ، وسِجِسْتَانَ ، وشِيرازَ ، وخراسانَ .

مات سنة ستٍّ عشْرةَ وثلاثمائة [٢] . أدركتُ منْ أصحابه جَماعةً . واحتج به مَنْ صَنَّفَ الصَّحِيحَ : أبو علي الحَافِظُ النيسابوري ، وابْنُ حَمْزةَ الأصبهاني .

[وكان يُقَالُ : أئِمَّة ثلاثةٌ في زمانٍ واحدٍ : ابْنُ أبي داود ببغدادَ . وابْنُ خُزَيْمةَ بنيسابورَ . وابْنُ أبي حَاتِم بالري] [٣]. قال الخليلُ رضي الله عَنْهُ : وَرابِعُهُمْ ببغدادَ :

(٣٣٢) = / أبو محمدٍ يحيى بنُ محمدِ بنِ صَاعد :

مولى بني هَاشِم ، ثِقَةٌ ، إمامٌ ، يفوقُ في الحفظ أَهْلَ زمانِهِ . ارتحلَ إلى مِصْرَ ، والشامِ ، والحجازِ ، والعراقِ . مِنْهُمْ مَنْ يُقدِّمُهُ في الحفظِ على أقرانِهِ ، منهم أبُو الحَسنِ الدارقطني الحَافِظُ . ومات ابنُ صاعد سنة ثمان عشرة وثلاثمائة [٤] .] *

(٣٣٣) = / أبُوُ عُبيد :

---

(١) مقدمة السلفي على معالم السنن ٤ / ٣٦٨ .

(٢) وله من العمر ستٌّ وثمانونَ سنةً وأشهراً .

(٣) العِبَارةُ الَّتي بَيْنَ الحَاصِرتَيْنِ نقلَها عنه الذهبيُّ في سير أعلام النبلاء ١٤ / ٥٠٢

(٣٣٢) = هو يحيى بنُ محمدِ بنِ صاعدِ بنِ كاتب ، أبو محمدٍ الهَاشِمي البغداديُّ ، ولد سنة ٢٢٨ هـ .

مصادر ترجمته : تاريخ بغداد ١٤ ـ ٢٣١ ـ ٢٣٤ ، تذكرة الحفاظ ٢ / ٧٧٦ ، ـ ٧٧٨ ، سير أعلام النبلاء ١٤ / ٥٠١ ـ ٥٠٦ ، العبر ٢ / ١٧٣ ـ ١٧٤ ، مرآة الجِنَانِ ٢ / ٢٧٧ ، البداية والنهاية ١١ / ١٦٦ ، طبقات الحفاظ ٢٣٥ ـ ٢٣٦

(٤) في الكوفة في ذي القعدة وعمرُهُ تسْعُونَ سنة وأشهراً .

(*) من أول ترجمة ابن أبي داود السابقة برقم (٣٣١) إلى هنا نقله عنه السلفي في مقدمته على كتاب معالم السنن للخطابي ٤ / ٣٦٨ .

(٣٣٣) = هو القَاسِمُ بنُ إسماعيلَ الضبي المحاملي ، قال الذهبي : المحدِّثُ الثقةُ ، سَمِعَ أبا حفص الفلاَّس =

(٣٣٤) = / وأبو عبدِ اللهِ : القَاسِمُ والحسينُ أبناءُ إسماعيلَ المَحَامِلي :

ثقتانِ كبيرانِ ، عالمانِ ، أدركا عَمْرو[١] بنَ علي الصيرفي ، ومحمدَ بنَ المثنى ، وأبا الأشعثِ ، ويوسُفَ بنَ موسى ، ويعقوبَ الدورقي ، وأقرانَهُمْ قَدْرَ مائةٍ . وهما مِنْ شرط الصحيح . مات أبو عبيدٍ سنة ثلاث وعشرين[٢] ، وأبو عبد الله سنة ثلاثين وثلاثمائة[٣] .

(٣٣٥) =/ أبو علي إسماعيل بن محمد الصّفار :

نيفَ على التسعين ، ويقال : بلغ إحدى ومائة[٤] . سمع الحسن بنَ عرفةَ ،

= وجماعةً . حَدَّث عنه الدارقطني وغَيْرهُ .

مصادرَ ترجمته : تاريخ بغداد ١٢ / ٤٤٧ ـ ٤٤٨ ، سير أعلامِ النبلاء ١٥ / ٢٦٣ ، العِبر ٢ / ١٩٩ ، شذرات الذهب ٢ / ٣٠٠ .

(٣٣٤) = هو القاضي الإمامُ الحسينُ بنُ إسماعيلَ بن محمد بن إسماعيلَ بن سعيد بنُ أبان ، الضبي ، البغدادي ، أبو عبد الله المحاملي .

ولد في أول سنة خمس وثلاثين ومائتين أو ست وثلاثين ومائتين .

مصادر ترجمته : تاريخ بغداد ٨ / ١٩ ـ ٢٣ ، المنتظم ٦ / ٣٢٧ ـ ٣٢٩ ، سير أعلام النبلاء ١٥ / ٢٥٨ ـ ٢٦٣ ، تذكرة الحفاظ ٣ / ٨٢٤ ـ ٨٢٦ ، العبر ٢ / ٢٢٢ ، الوافي بالوفيات ١٢ / ٣٤١ ، مرآة الجنان ٢ / ٢٩٧ ، البداية والنهاية ١١ / ٢٠٣ ـ ٢٠٤ ، طبقات الحفاظ ص ٣٤٣ .

(١) في (ب) « عمر » !!

(٢) أي وثلاثمائة .

(٣) في ربيع الآخر .

(٣٣٥) = هو أبو علي إسماعيل بن محمد بن إسماعيل بن صالح ، البغدادي ، الصفار ولد سنة سبع وأربعين ومائتين ، وتوفي ببغداد في رابع عشر من المحرم سنة إحدى وأربعين وثلاثمائة .

مصادر ترجمته : تاريخ بغداد ٦ / ٣٠٢ ـ ٣٠٤ ، المنتظم ٦ / ٣٧١ ـ ٣٧٢ ، معجم الأدباء ٧ / ٣٣ ـ ٣٦ ، سير أعلام النبلاء ١٥ / ٤٤٠ ـ ٤٤١ ، العبر ٢ / ٢٥٦ ، البداية والنهاية ١١ / ٢٢٦ ، لسان الميزان ١ / ٤٣٢ ، بغية الوعاة ١ / ١٨٨ .

(٤) وقال الحافظ ابن حجر : « قد جاوز التسعين بأربع سنين » لسان الميزان .

وأحمد بنَ منصور الرمادي ، وسعدانَ بنَ نصر ، ثقةٌ ، عَالِمٌ بالنحوِ واللغةِ ، والقرآنِ . كان رَبِيبَ المُبرّد [١] ، إمامٌ سَمِعَ منه القدماءُ : أبو بكر بنُ الجِعَابي [٢] ، وأبو الحسين بنُ المظفَّر ، وأقرانهُما .

(٣٣٦) = / أبو الفَتح الأَزْدِي :

(٣٣٧) = / وأبو بكر الجِعَابِي :

---

(١) هو أبو العباس محمدُ بنُ يزيد بن عبد الأكبر بن عمير ، المتوفى سنة ٢٨٦ هـ .

ترجمته : أخبار النحويين البصريين ص ٩٦ ـ ١٠٨ ، طبقات النحويين واللغويين ص ١٠١ ـ ١١٠ ، تاريخ العلماء النحويين ص ٥٢ ـ ٦٥ ، معجم الأدباء ١٩ / ١١١ ـ ١٢٢ ، نزهة الألبا ص ٢١٧ ـ ٢٢٧ ، بغية الوعاة ٢ / ٢٦٩ ـ ٢٧١ .

(٢) في (ب) هكذا : « الجعدي » !!

(٣٣٦) = هو الحافظ محمدُ بنُ الحسين بن أحمد بن عبد الله بن بريدة ، الأزدي ، الموصلي ، صاحب كتاب الضعفاء ، المتوفى سنة أربع وسبعين وثلاثمائة ٣٧٤ هـ .

مصادر ترجمته : تاريخ بغداد ٢ / ٣٤٣ ـ ٣٤٤ ، المنتظم ٧ / ١٢٥ ـ ١٢٦ سير أعلام النبلاء ١٦ / ٣٤٧ ـ ٣٤٩ ، العبر ٢ / ٣٦٧ ـ ٣٦٨ ، تذكرة الحفاظ ٣ / ٩٦٣ ـ ٩٦٨ ، ميزان الاعتدال ٣ / ٥٢٣ ، البداية والنهاية ١١ / ٣٠٣ ، لسان الميزان ٥ / ١٣٩ ، طبقات الحفاظ ٣٨٦ ، شذرات الذهب ٣ / ٨٤ .

(٣٣٧) = بكسر الجيم وفتح العين المهملة وفي آخرها الباء الموحدة ـ هو محمد بن عمر بن محمد بن سلم التميي ، البغدادي . ولد في صفر سنة أربع وثمانين ومائتين ومات في رجب سنة خمس وخمسين وثلاثمائة ٣٥٥ هـ .

مصادر ترجمته : تاريخ بغداد ٣ / ٢٦ ـ ٣١ ، المنتظم ٧ / ٣٦ ـ ٣٨ ، سير أعلام النبلاء ١٦ / ٨٨ ـ ٩٢ ، العبر ٢ / ٣٠٢ ، تذكرة الحفاظ ٣ / ٩٢٥ ـ ٩٢٩ ، ميزان الاعتدال ٣ / ٦٧٠ ـ ٦٧١ ، الوافي بالوفيات ٤ / ٢٤٠ ـ ٢٤١ ، البداية والنهاية ١١ / ٢٦١ ـ ٢٦٢ ، لسان الميزان ٥ / ٣٢٢ ـ ٣٢٤ ، النجوم الزاهرة ٤ / ١٢ ، طبقات الحفاظ ٣٧٥ .

(٣٣٨) = / وعمر بن أبي السّري البصري [١] :

(٣٣٩) = / وأبو الحسينِ محمدُ بنُ المُظفَّرِ السُّويدي :

ـ ومات سنة إحدى وثمانين [٢] ـ هؤلاء كانوا الحُفَّاظَ ببغـدادَ ، بَعْـدَ ابنِ أبي داود ، وابْنِ صاعد ، وأعلمهُمْ وأوثَقَهُمْ :

---

(٣٣٨) = هو عمر بن جعفر بن عبد الله ابن أبي السري ، البصري ، ولد سنة ثمانين ومائتين ، وتوفي سنة سبع وخمسين وثلاثمائة ٣٥٧ هـ .

مصادر ترجمته : تاريخ بغداد ١١ / ٢٤٤ ـ ٢٤٩ ، المنتظم ٧ / ٤٤ ـ ٤٥ ، سير أعلام النبلاء ١٦ / ١٧٢ ـ ١٧٣ ، تذكرة الحفاظ ٣ / ٩٣٤ ـ ٩٣٥ ، العبر ٢ / ٣٠٩ ، ميزان الاعتدال ٣ / ١٨٤ ، البداية والنهاية ١١ / ٢٦٥ ـ ٢٦٦ ، لسان الميزان ٤ / ٢٨٧ ـ ٢٨٩ ، طبقات الحفاظ ٣٧٨ ، شذرات الذهب ٣ / ٢٦ .

(١) وكُتبَ بهامش (أ) بجانب هذا المكان ما يلي :ـ

« عمر بنُ جعفر بن محمد بن سلم بن راشد ، أبو القاسم الختلي ، أخو أحمد بن جعفر وكان الأكبر . سمع الحارث بن أبي أسامة ، وبشر بن موسى ، وأبا العباس الكديمي ، وغيرهم . حدثنا عنه أبو الحسن بن رزقويه ، وغيره .

وقال الدارقطني : عمر بن جعفر بن سلم الختلي ، كتبنا عنه ، وكان شيخاً صالحاً . ولد في النصف من جمادى الأولى سنة إحدى وسبعين ومائتين ومات يوم الخميس لليلتين بقينا من شعبان سنة ست وخمسين وثلاثمائة ، وكان ثقة صالحاً . ا . هـ من الخطيب .

(وانظر تاريخ بغداد ١١ / ٢٤٣ ـ ٢٤٤)

(٣٣٩) = هو محمد بنُ المظفّر بنُ موسى بن عيسى بن محمد أبو الحسين البغدادي ولد ببغداد سنة ست وثمانين ومائتين .

مصادر ترجمته : تاريخ بغداد ٣ / ٢٦٢ ـ ٢٦٤ ، المنتظم ٧ /١٥٢ ـ ١٥٣ ، تذكرة الحفاظ ٣ / ٩٨٠ ـ ٩٨٣ ، سير أعلام النبلاء ١٦ / ٤١٨ ـ ٤٢١ ، العبر ٣ / ١٢ ، ميزان الاعتدال ٤ / ٤٣ ، البداية والنهاية ١١ / ٣٠٨ ، لسان الميزان ٥ / ٣٨٣ ـ ٣٨٤ ، طبقات الحفاظ ٣٨٩ ـ ٣٩٠ .

(٢) كذا قال !! وفي المصادر السابقة : مات سنة ٣٧٩ هـ في شهر جمادى الأولى .

(٣٤٠) = / أبو الحسنِ عليُّ بنُ عُمرَ بنِ مَهْدي الدَّارقطْنِي :

عَالِمٌ ، متقِنٌ ، غايةٌ في الحِفْظِ ، وَفِيٌّ ، رَضيَهُ العلماء كُلُّهُمْ .

سمع البغويَ ، وابنَ أبي داود ، وابنَ صاعد ، ثم تنزَّل (١) إلى شُيُوخٍ بَعْدَهُمْ . مات سنة خمس وثمانين وثلاثمائة . واختُتِم بهِ الشُّيُوخُ في هَذَا الشأن ببغدادَ ، وكان بهَا بَعْدَهُ حُفَّاظٌ ، ماتوا في حد الكهولة :

(٣٤١) = / أبو مَسْعُودٍ الدمشقي :

---

(٣٤٠) = بفتح الدال المهملة وسكون الألف وفتح الراء ، وضم القاف وسكون الطاء المهملة وفي آخرها نون ، نسبةً إلى محلة ببغداد تسمى دارَقُطن ـ الإمام الحافظ ولد في ذي القعدة سنة ست وثلاثمائة .

مصادر ترجمته : تاريخ بغداد ١٢ / ٣٤ ـ ٤٠ ، المنتظم ٧ / ١٨٣ ـ ١٨٤ ، تذكرة الحفاظ ٣ / ٩٩١ ـ ٩٩٥ ، سير أعلام النبلاء ١٦ / ٤٤٩ ـ ٤٦٠ ، العبر ٣ / ٢٨ ـ ٢٩ ، طبقات الشافعية للسبكي ٣ / ٤٦٢ ـ ٤٦٦ ، طبقات الشافعية للأسنوي ١ / ٥٠٨ ـ ٥٠٩ ، البداية والنهاية ١١ / ٣١٧ ـ ٣١٨ ، طبقات القراء لابن الجزري ١ / ٥٥٨ ـ ٥٥٩ ، النجوم الزاهرة ٤ / ١٧٢ ، طبقات الحفاظ ٣٩٣ .

(١) في (ب) « ينزل » . وجاء في هامش « أ » مانصه :

« قال الخطيب : عمر بنُ أحمد بن مهدي بن مسعود بن النعمان بن دينار بن عبد الله ، والد أبي الحسن الدارقطني .

حدث عن جعفر الفريابي ، وإبراهيم بن شريك ، وعبد الله بن ناجية ، وهارون بن يوسف بن زياد ، وجعفر بن أحمد بن محمد بن الصباح الجرجرائي ، ومحمد بن محمد الباغندي .

روى عنه ابنه أبو الحسن ـ وكان ثقة ـ وقال : « قرأت نسبهُ بخط أبي عبد الله بن بكير . ا . هـ من الخطيب » .

وانظر النص تاريخ بغداد ١١ / ٢٣٩ .

(٣٤١) = هو إبراهيم بن محمد بن عبيد ، أبو مسعود الدمشقي المتوفى سنة أربعمائة ٤٠٠ هـ في شهر رجب .

مصادر ترجمته : تاريخ بغداد ٦ / ١٧٢ ـ ١٧٣ ، المنتظم ٧ / ٢٥٢ ، سير أعلام النبلاء ١٧ / ٢٢٧ ـ ٢٣٠ ، تذكرة الحفاظ ٣ / ١٠٦٨ ، العبر ٣ / ٧٢ ، البداية والنهاية ١١ / ٣٤٤ ، طبقات الحفاظ ٤١٦ ، شذرات الذهب ٣ / ١٦٢ .

(٣٤٢) = / والحسينُ بنُ أحمدَ بنِ بُكَير :

(٣٤٣) = / وأبو الفَتْحِ بنُ أَبي الفَوارِسِ البَغْدَادِيَّانِ :

---

(٣٤٢) = هو أبو عبد الله الحسين بن أحمد بن عبد الله بن بكير البغدادي الصيرفي المتوفى في ربيع الآخر سنة ثمان وثمانين وثلاثمائة ، ٣٨٨ هـ وقيل سنة ٣٨٣ هـ .

مصادر ترجمته : تاريخ بغداد ٨ / ١٣ ـ ١٤ ، تاريخ الإسلام ٤ / ٧١ / ٢ ، العبر ٣ / ٣٨ ـ ٣٩ ، سير أعلام النبلاء ١٧ / ٨ ـ ٩ ، تذكرة الحفاظ ٣ / ١٠١٧ ، طبقات الحفاظ ٤٠٣ ، شذرات الذهب ٣ / ١٢٨ .

(٣٤٣) = هو محمد بن أحمد بن محمد بن فارس ، ابن أبي الفوارس سهل البغدادي ولد سنة ثمان وثلاثين وثلاثمائة . وتوفي في ذي القعدة سنة اثنتي عشرة وأربعمائة .

مصادر ترجمته : تاريخ بغداد ١ / ٣٥٢ ـ ٣٥٣ ، المنتظم ٨ / ٥ ـ ٦ ، سير أعلام النبلاء ١٧ / ٢٢٣ ـ ٢٢٤ ، تذكرة الحفاظ ٣ / ١٠٥٣ ـ ١٠٥٤ ، دول الإسلام ١ / ٢٤٦ ، العبر ٣ / ١٠٩ ، الوافي بالوفيات ٢ / ٦٠ ـ ٦١ ، شذرات الذهب ٣ / ١٩٦ .

« المَوْصِلُ وغَيْرُهَا » (*)

(٣٤٤) = / المعَافِي بنُ عمرانَ :

قَدِيمٌ ، ثقةٌ ، سمع الثوريَ ، وَمِسْعراً ، وأقرانَهُما . موصوفٌ بالزهد ، والعلمِ ، والعدَالةِ . سمع منه شيوخُ العراقِ ، والموصلِ بَلَدَهُ .

(٣٤٥) = / زَيْدُ بنُ أَبي الزَّرقاء الموصلي :

قَدِيمٌ ، ثِقَةٌ ، سمع سفيانَ ، وشُعبةَ . روى عنه عليُّ بنُ حرب الموصلي .

١٧٩ ـ حدثنا أحمدُ بنُ محمد العَامِري ، حدثنا عبدُ الله بنُ أبي داود ، حدثنا هارونُ بنُ زيدِ بن أبي الزرقاء ، حدثنا أبي ، حدثنا شعبةُ عن يَعْلى بن عطا عَن أبيه عن عبد الله بن عمرو قال: **قال رسول الله ﷺ: رِضَى اللهِ تَعالَى في رِضَى**

(*) من هامش الأصل (أ) بخط كبير .

(٣٤٤) = هو المعافى بن عمران ، بن نفيل ، بن جابر ، بن جبلة ، الإمام الحافظ أبو مسعود الأزدي الموصلي . ولد سنة نيف وعشرين ومائة ، وتوفي سنة ١٨٦ هـ ، وقيل سنة ١٨٤ هـ وقيل سنة ١٨٥ هـ . قال الحافظ ثقة عابد فقيه . التقريب ٢ / ٢٥٨ .

مصادر ترجمته : طبقات ابن سعد ٧ / ٤٨٧ ، التاريخ الكبير ٨ / ٦٠ ، الجرح والتعديل ٨ / ٣٩٩ ، مشاهير علماء الأمصار ١٤٨٩ ، تاريخ الموصل ص ٨٥ ، ١١١ ، ١١٣ ، ١٧٣ ، ١٩٩ ، ٣٠٠ ، ٣٠٨ ، ٣١٢ ، ٣١٦ ، ٣٦٣ ، ٣٩٤ ، ٤٢٥ . تاريخ بغداد ١٣ / ٢٢٦ ، تهذيب الكمال ق ١٣٤٠ ، سير أعلام النبلاء ٩ / ٨٠ ـ ٨٥ ، العبر ١ / ٢٩١ ، ميزان الاعتدال ٤ / ١٣٤ ، تذكرة الحفاظ ١ / ٢٨٧ ، الكاشف ٣ / ١٥٥ ، تهذيب التهذيب ١٠ / ١٩٩ ، طبقات الحفاظ ١٢٠ ، الخلاصة للخزرجي ٣٨٠ .

(٣٤٥) = أبو محمد ، الإمام القدوة ، يقال : إنه غزا ، فأسره العدو ، ومات في الأسر سنة ١٩٧ هـ .

مصادر ترجمته : التاريخ لابن معين ٢ / ١٨٣ ، التاريخ الكبير ٣ / ٣٩٥ ، الجرح والتعديل ٣ / ٥٧٥ ، تاريخ الموصل ص ٤٢١ ، تهذيب الكمال ق ٤٥٦ ، سير أعلام النبلاء ٩ / ٣١٦ ـ ٣١٧ ، الكاشف ١ / ٣٣٩ ، تهذيب التهذيب ٣ / ٤١٣ ، الخلاصة للخزرجي ١٢٨ .

الوالدِ ، وَسخط اللهِ تعالى في سَخط الوالدِ [١] .

هـذا جَوَّدهُ عن شعبـةَ : زيـدُ بنُ أبي الزرقـاء ، وسهلُ بنُ حمـاد . وأَوْقفَـهُ غَيْرهُمَا .

(٣٤٦) = / القَاسِمُ بنُ يَزيد الموصلي :

ثِقةٌ مَعْروفٌ . سَمِعَ مالكاً ، والثوري . روى عنه عليُّ بنُ حرب وأقرانُهُ .

(٣٤٧) = / محمدُ بنُ عُمَارةَ القُرشِي :

ثِقَـةٌ . سمـع الثـوري ، وأقرانَـهُ . روى عَنْـهُ عليُّ بنُ حرب . كَـانَ يَكُـونُ بالمَوْصِلِ .

(٣٤٨) = / غسانُ بنُ الرَّبيع الموصلي :

---

(١) أخرجه الترمذي في البر والصلة ٣ / ٢٠٧ ، وبحشل في تاريخ واسط ص ٥١ رقم ١٨ ، وابن حبان في صحيحه (٢٠٢٦) ، والحاكم في المستدرك في البر والصلة ٤ / ١٥١ ـ ١٥٢ ، والبغوي في شرح السنة ١٣ / ١٢ من طريق شعبة ، عن يعلى بن عطاء ، بهذا السند . وصححه الحاكم على شرط مسلم ، وأقره الذهبي في تلخيصه .

وأخرجه أيضاً الترمذي ، والبخاري في الأدب المفرد ص ٦ من طريق شعبة عن يعلى بن عطاء عن أبية موقوفاً من حديث عبد الله بن عمرو .

ورجح الترمذي وقفه وقال : « هذا أصح ، ولا نعلم أحداً رفعه غير خالد بن الحارث عن شعبة ، وخالد بن الحارث ثقة مأمون » .

(٣٤٦) = هو القاسم بن يزيد أبو يزيد الجرمي الموصلي ، المتوفى سنة ١٩٤هـ ، وقيل سنة ١٩٣هـ .

مصادر ترجمته : التاريخ الكبير ٧ / ١٧٠ ، الجرح والتعديل ٧ / ١٢٣ ، تاريخ الموصل ص ٢٠٥ ، ٣١٦ ، تاريخ بغداد ١٢ / ٤٢٦ ، تهذيب الكمال ق ١١١٩ ، تذهيب التهذيب ٣ / ١٥٣ / ٢ ، سير أعلام النبلاء ٩ / ٢٨١ ، تذكرة الحفاظ ١ / ٣٥٢ الكاشف ٢ / ٣٩٥ ، تهذيب التهذيب ٨ / ٣٤١ ، طبقات الحفاظ ١٥١ ، الخلاصة للخزرجي ٣١٤ .

(٣٤٧) = لم أجد ترجمته !!

(٣٤٨) = هو غسان بن الربيع بن منصور ، أبو محمد الغساني ، الأزدي ، الموصلي المتوفى سنة ٢٢٦ هـ بالموصل . =

سمع إسرائيلَ وغَيرهُ ، ثِقةٌ صَالِحٌ . سمع منه شيوخُ بغدادَ وأبو يعلى الموصلي . مات سنة نيف وعشرين ومائتين .

(٣٤٩) = / أبو الحسن عليُّ بنُ حرب الموصلي :

سمع ابنَ عُيينةَ ، وسعيدَ بنَ سالم القداحَ ، ومروانَ بنَ معاوية ، ووكيعَ بن الجراح ، ومحمدَ بن فضيل ، وأبا مُعاويةَ ، ويحيي بنَ اليمان وأبا عاصِم النَّبيلَ . دخل بغدادَ في آخرِ عُمْرِهِ فسمع منه الكبارُ : البغويُّ ، وابنُ أبي داود ، وابنُ صاعد ، وابنُ أبي حاتم ، وأبو نُعَيم الجرجاني ، وإسحاقُ بنُ محمد الكيساني القزويني .

مات سنة أربع وستين ومائتين .

(٣٥٠) =/ أبو يعلى أحمدُ بن علي بن المثنى الموصلي :

مصادر ترجمته : تاريخ بغداد ١٢ / ٣٢٩ ـ ٣٣٠ ، ميزان الاعتدال ٣ / ٣٣٤ ، لسان الميزان ٤ / ٤١٨ .

(٣٤٩) = هو علي بنُ حرب بن محمد بن علي بن حيَّان بن مازن الطائي ، أبو الحسن الموصلي ، ولد سنة ١٧٥ هـ ، وتوفي في شوال سنة ٢٦٥هـ بالموصل .

مصادر ترجمته : الجرح والتعديل ٦ / ١٨٣ ، تاريخ بغداد ١١ / ٤١٨ ، طبقات الحنابلة ١ / ٢٢٣ ، اللباب ٢ / ٢٧١ ـ ٢٧٢ ، تهذيب الكمال خ ٩٦١ ـ ٩٦٢ ، تذهيب التهذيب ٣ / ٥٥ / ٢ ، سير أعلام النبلاء ١٢ / ٢٥١ ، العبر ٢ / ٣٠ ، تهذيب التهذيب ٧ / ٢٩٤ ، الخلاصة للخزرجي ٢٧٢ ، شذرات الذهب ٢ / ١٥٠ .

(٣٥٠) = هو أبو يعلى أحمدُ بنُ علي بن المثنَّى بن يحي بن عيسى بن هلال التميي الموصلي ، ولد في شوال سنة عشر ومائتين .

مصادر ترجمته : تاريخ الموصل ص ٢٩٩ ، ٣٤٠ ، ٤٢٩ ، تذكرة الحفاظ ٢ / ٧٠٧ ـ ٧٠٨ ، سير أعلام النبلاء ١٤ / ١٧٤ ـ ١٨٢ ، العبر ٢ / ١٣٤ ، دول الإسلام ١ / ١٨٦ ، الوافي بالوفيات ٧ / ٢٤١ ، مرآة الجنان ٢ / ٢٤٩ ، البداية والنهاية ١١ / ١٣٠ ، النجوم الزاهرة ٣ / ١٩٧ ، طبقات الحفاظ ٣٠٦ .

ثِقَةٌ ، متفق عليه ، صَاحِبُ الْمُسْنَدِ ، والْمُعْجَمِ[١] . رَضِيَهُ الْحُفَّاظُ وأخرجوهُ في صَحِيحِهِم :

أبو بكر الإسْماعِيلي ، وأبو علي النيسابوري ، وابنُ عَدي ، وأبو منصور القزويني ، وابن الْمُقْرِىءِ الأصبهاني ، سمع يحيىَ بنَ معين ، وشيوخَ بغداد وغَيْرِهَا . مات سنة ست وثلاثمائة[٢] .

(٣٥١) = / عمرانُ بنُ موسى بنِ فضالة :

ثِقةٌ بالموصل . سمع سُويدَ بنَ سعيد وَغيْرَهُ . سَمِعَ منه الإسْماعِيلي ، وأبو علي النيسابوري ، وابْنُ عدي وغَيْرُهُمْ .

(٣٥٢) = / أبو الأحوص محمدُ بنُ الهَيْثَم بنِ حماد :

قَاضِي عُكْبَرا[٣] ثقةٌ . سمع شيوخَ بغدادَ ، والبصرةَ . ودخل مصرَ ولقي بها

---

(١) الرسالة المستطرفة : ص ٧١ .

(٢) كذا قال ! وفي مصادر الترجمة مات سنة ٣٠٧ هـ .

(٣٥١) = هو عمران بن موسى بن مجاشع أبو إسحاق السَّخْتياني ، انفرد المصنِّف بقوله : « ابن فضالة » !! ولد سنة بضع عشرة ومائتين ، سمع سويد بن سعيد وغيره . حدث عنه أبو بكر الإسماعيلي ، وأبو علي النيسابوري ، مات سنة ٣٠٥ هـ

مصادر ترجمته : تاريخ جرجان ٣٢٢ ـ ٣٢٣ ، الأنساب ٢٩٣ / أ ، سير أعلام النبلاء ١٤ / ١٣٦ ـ ١٣٧ ، تذكرة الحفاظ ٢ / ٧٦٢ ـ ٧٦٣ ، البداية والنهاية ١١ / ١٢٨ ، العبر ٢ / ١٢٩ ـ ١٣٠ ، طبقات الحفاظ ص ٣٢٠

(٣٥٢) = هو أبو عبد الله محمد بن الهيثم بن حماد بن واقد ، الثقفي ، مولاهم البغدادي ، المشهور بأبي الأحوص .

(٣) بضم العين المهملة وسكون الكاف وفتح الباء الموحدة والراء . وهي بُلَيْدَة على دجلة فوق بغداد بعشرة فراسخ منها . (معجم البلدان ٣ / ١٤٢ مراصد الاطلاع ٢ / ٩٥٣ . (ثقة حافظ) .

مصادر ترجمته : تاريخ بغداد ٣ / ٣٦٢ ـ ٣٦٤ ، تهذيب الكمال خ ١٢٨١ ، سير أعلام النبلاء ١٣ / ١٥٦ ـ ١٥٧ ، تذكرة الحفاظ ٢ / ٦٠٥ ـ ٦٠٦ ، العبر ٢ / ٦٣ ، تهذيب التهذيب ٩ / ٤٩٨ ـ ٤٩٩ ، طبقات الحفاظ ٢٦٣ ـ ٢٦٤ ، الخلاصة للخزرجي ٣٦٢ ، شذرات الذهب ٢ / ١٧٥ .

إسحـاقَ الحُنَيني ، ويحيى بنَ عبـد اللهِ بن بكير ، وابْنَ أبي مريم . سمـع منـه القدمـاءُ : البغوي ، وابنُ صـاعـد ، وابنُ أبي حَـاتِم ، مـات سنـة خمس وستين ومائتين [١] .

(٣٥٣) = / أبو يَحيى عِيسى بنُ موسَى بنِ أبي حرب الصَّفَّار :

بَغْدَادِيٌّ ، أَقامَ بسَـامَرَّا . سمع يحيى بنَ أبي بُكير وأقرانَـهُ . سمع منـه ابْنُ أبي داود ، وابنُ صَاعِدٍ ، وإسماعيلُ بنُ العباس الوراق .

(٣٥٤) = / أبو الحسن حُمَيدُ بنُ الربيع اللَّخْمِيُّ الخزازُ :

عـاش مـائـةً وبِضـعَ عشرة سنـةً ، سمع هُشَيماً ، وابنَ عيينـة . سمع منـه القدماءُ . وأدركه ابْنُ أبي حـاتم ، وأقرانُـهُ . [طَعنوا عَلَيْـهِ في أحـادِيثَ تُعرفُ بالقُدماءِ مِنْ أصحابِ هُشَيم رواها .] [٢]

---

(١) كذا قال !! وفي مصادر الترجمة ، توفي سنة ٢٩٩ هـ في جمادى الأولى .

(٣٥٣) = هو عيسى بنُ موسى بن أبي حرب البصري ، أبو يحيى الصفار .

أثنى عليه الخطيب في تاريخه ، ووثقه . توفي وهو في طريقه إلى كرمان في صفر سنة سبع وستين ومائتين .

(انظر تاريخ بغداد ١١ / ١٦٥ ـ ١٦٦) .

(٣٥٤) = هو حميد بن الربيع بن حميد بن مالك أبو الحسن اللخمي ، الخزاز ـ بالخاء المعجمة والزاي ، الكوفي ، المتوفى سنة ٢٥٨ هـ .

ضعفه ابن معين ، والنسائي ، وابن عدي ، والبرقاني .

وأحسن القول فيه أحمدُ بن حنبل ، والدارقطني .

مصادر ترجمته : الجرح والتعديل ٣ / ٢٢٢ ، الضعفاء للنسائي ص ٨٥ ، الكامل لابن عدي ٢ / ٦٩٦ ـ ٦٩٧ ، تاريخ بغداد ٨ / ١٦٢ ، ميزان الاعتدال ١ / ٦١١ ـ ٦١٢ ، لسان الميزان ٢ / ٣٦٣ ـ ٣٦٤ ، المغني في الضعفاء ١ / ١٩٤ .

تعريف أهل التقديس بمراتب الموصوفين بالتدليس ص ١٢٦ .

(٢) ما بين الحاصرتين نقله عنه الحافظ في اللسان ٢ / ٣٦٤ . وفي تعريف أهل التقديس ص ١٢٦ .

(٣٥٥) = / وابنه الحُسَين بنُ حُميد بنِ الربيع :

سَمِعَ أبا نُعَيم الفضلَ بنَ دُكَيْنٍ ، وأقرانَهُ . محلُّه الصِّدْقُ . وَيَرْوي الغَرَائِبَ [١] . سمع منه شيوخ بغداد ، لَيْسَ بالمتين .

(٣٥٦) = / أبو العباس محمد بن يونس بن موسى البصري الكُديمي :

انتقل إلى بَغْدادَ . وعمّر . سمع القدماء من شيوخ البصرة : أبا داود الطيالسي ، وسعيد بن عامر ، وأبا عامر العقدي ، وأبا عاصم وأقرانهم . سمع بعدن وغيرها . [منهم مَنْ يطعَنُ عليه ، ومنهم مَنْ يُحسنُ القولَ فيه .] [٢]

سمع منه القدماءُ فَمَنْ بعدَهُمْ . وآخِرُ مَنْ حدَّثَ عَنْهُ ببغدادَ : أبو بكر القَطِيعِي .

---

(٣٥٥) = مات يوم الجمعة في ذي الحجة سنة ٢٨٢ هـ .

مصادر ترجمته : الكامل في الضعفاء لابن عدي ٢ / ٧٧٧ ـ ٧٧٨ ، تاريخ بغداد ٢ /٣٨ ـ ٣٩ ، ميزان الاعتدال ١ / ٥٣٣ ، لسان الميزان ٢ / ٢٨٠ ـ ٢٨١ .

(١) ضعفه مطين ، والدارقطني ، وأثنى عليه الخطيب ، وقال : « وكان فهيماً ، عارفاً ، له كتاب مصنف في التاريخ » .

(انظر تاريخ بغداد ٢ / ٣٩) .

(٣٥٦) = هو محمد بنُ يونس بن موسى بن سليمان بن عبيد بن ربيعة بن كديم ، القرشي الكديمي بضم الكاف وفتح الدال المهملة ـ البصري ، ولد سنة ١٨٣ هـ وقيل سنة ١٨٥ هـ ، ومات في جمادى الآخر سنة ٢٨٦ هـ ست وثمانين ومائتين .

مصادر ترجمته : الجرح والتعديل ٨ / ١٢٢ ، كتاب المجروحين والضعفاء ٢ / ٣١٢ تاريخ بغداد ٣ / ٤٣٥ ، طبقات الحنابلة ١ / ٣٢٦ ، المنتظم ٦ / ٢٢ ، تذكرة الحفاظ ٢ / ٦١٨ ، الميزان ٤ / ٧٤ ، سير أعلام النبلاء ١٣ / ٣٠٢ ، العبر ٢ / ٧٨ ، الوافي بالوفيات ٥ / ٢٩١ ، البداية والنهاية ١١ / ٨٢ ، التهذيب ٩ / ٥٣٩ ، طبقات الحفاظ ٢٦٦ .

(٢) العبارة في تهذيب التهذيب ٩ / ٥٤٤ [وقال الخليلي : ليس بذلك القوي ، ومنهم من يقويه .] وقد لخص القول فيه الحافظ ابن حجر ، فقال :

« ضعيف ، ولم يثبت أن أبا داود روى عنه » (التقريب ٢ / ٢٢٢) .

هذه العبارة موجودة في ترجمة أبي داود الطيالسي من هذا الكتاب نفس الجزء الثاني ص ٥٩١

« حُلْوان » (*)

(٣٥٧) = / أبو عليّ الحسنُ بنُ علي الخَلاَّلُ الحُلْواني :

قال محمدُ بنُ إبراهيم : الحلواني [كان يُشَبَّهُ بأحمدَ بنِ حنبَل في سَمْتِهِ ، وَديانَتِه] (١) . ارتحل إلى الشامِ ، واليمنِ ، ومصرَ ، والعَرَاقَيْنِ (٢) . سمع عبدَ الرزاقِ ، وأبا عاصم ، ووكيعاً ، وأبا أُسامةَ . وأخرجه البخاريُّ ، ومسلمٌ في صحيحَيْهما ، وروى عنه أحمدُ بنُ ساكن الزنجاني ، ومحمدُ بنُ مسعود القزويني ، وأبو عبد الله بنُ ماجه . توفي سنة ثلاث وأربعين ومائتين في أولها (٣) .

(٣٥٨) = / محمدُ بنُ إبراهيمَ بنِ عبد الحميد الحُلْواني :

كان له حِفْظٌ . سمع شيُوخَ الشامِ ، والعراق . وكتب عنه أبو عبد الله المَحامِلي ، وإسماعيلُ الصفار ، وعليُّ بنُ مهرويه القزويني .

(٣٥٩) = / أبو الحسن خَازِمُ بنُ يحيى الحُلْواني :

(*) بضم الحاء المهملة وسكون اللام بعدها واو ، وفي آخرها نون ، مدينة مشهورة بالعراق بقرب الجبل افتتحها المسلمون سنة ١٩ هـ .

(معجم البلدان ٢ / ٢٩٠ ـ ٢٩٢ ، اللباب ١ / ٣١١ مراصد الاطلاع ١ / ٤١٨ .

(٣٥٧) = هو الحسن بنُ علي بن محمد الهذلي ، الريحاني الخلال ، أبو محمد الحلواني . انفرد المصنف بقوله : « أبو علي » !!

مصادر ترجمته : التاريخ الصغير ٢ / ٣٧٨ ، الجرح والتعديل ٣ / ٢١ ، تاريخ بغداد ٧ / ٣٦٥ ـ ٣٦٦ ، الأنساب ٤ / ٢١٤ ، تهذيب الكمال ق ٢٧٦ ، سير أعلام النبلاء ١١ / ٣٩٨ ، تذكرة الحفاظ ٢ / ٥٢٢ ، العبر ١ / ٤٣٧ ، تذهيب التهذيب ١ / ١٤٢ ، العقد الثمين ٤ / ١٦٥ ، تهذيب التهذيب ٢ / ٣٠٢ ـ ٣٠٤ ، طبقات الحفاظ ٢٢٨ ، الخلاصة للخزرجي ٧٩ .

(١) تهذيب التهذيب ٢ / ٣٠٣ .

(٢) الكوفة والبصرة . (معجم البلدان ٤ / ٩٣) .

(٣) وقال الذهبي مات سنة ٢٤٢ هـ في ذي الحجة . (انظر مصادر الترجمة) .

(٣٥٨) = لم أجد ترجمته !!

(٣٥٩) = هو خازم ـ بالخاء المعجمة والزاي ـ بن يحيى بن إسحاق الحلواني ، ذكره الرافعي في التدوين =

ارتحل إلى الشامِ ، وإلى خراسانَ ، وكان حافظاً يَعْرِفُ هذا الشأنَ . [ودخَل قزوين سنة نيف وسبعين] [١] وكتب عنه شيوخُ البلدِ وَرضُوهُ .

(٣٦٠) = / وأخَواهُ زكريا :

(٣٦١) = / وأحمدُ :

كتب عن زكريا أحمدُ بنُ محمد بنِ داود القزويني ، وهو أكبرُ مِنْ خازم . وأحمدُ تأخرَ موتُهُ . كتب عنه شيوخُ قزوين . وآخِرُ مَنْ روى عنه ببغدادَ مخْلَدُ البَاقَرْحي [٢] .

(٣٦٢) = / محمدُ بنُ موسى التَّمار الحُلْوَاني :

سمع شيوخَ العراقِ . وروى نُسْخَةَ يَعْلى بنِ الأشدق [٣] عن عبدِ اللهِ بن جُرَاد [٤] . روى عنه أبو الحسنِ القطَّانُ القزويني وأقرانُهُ .

= خ ق ٤٠٧ ، وقال : سمع منه إسحاق بنُ محمد وعلي بن مهرويه وأبو الحسن القطان » ولم يذكر وفاتهُ .

(١) في التدوين : « ورد قزوين ، وحدث بها سنة ثلاث وسبعين ومائتين » .

(٣٦٠) زكريا بن يحيى ذكره الرافعي في التدوين ٤٢٥ ولم يذكر تاريخ وفاته .

(٣٦١) = لم أجد ترجمته !!

(٢) بفتح الباء الموحدة والقاف وسكون الراء وفي آخرها حاء مهملة ، نسبة إلى باقرح وهي قرية من نواحي بغداد . (انظر اللباب ١ / ٩٠) .

والمنسوب إليها هو مخلد بن جعفر بن مخلد بن سهل الفارسي الباقرحي المتوفى في ذي الحجة سنة ٣٦٩هـ . (انظر سير أعلام النبلاء ١٦ / ٢٥٤ ـ ٢٥٥) .

(٣٦٢) = لم أجد ترجمته !!

(٣) هو يعلى بنُ الأشدق أبو الهيثم العقيلي ، الحراني . ضعفه البخاري ، وأبو زرعة وغيرهما . وقال ابن حبان : « وضعوا له أحاديث ، فحدث بها ولم يدر » .

(انظر ترجمته في المجروحين لابن حبان ٣ / ١٤١ ، الكامل لابن عدي ٧ / ٢٧٤٢ .

(٤) ذكره الحافظ ابن حجر في اللسان ٣ / ٢٦٦ ، وقال : « مجهول ، لا يصح خبره ، لأنه من رواية يعلى بن الأشدق الكذاب » .

« الدَّيْنَوَر » (*)

(٣٦٣) = / سَيْفُ بنُ المبَارك الدَّيْنَوَريُّ :

قديمٌ. روى عن محمد بنِ فُضَيل بالكوفة، وعباد بنِ صُهيب بالبصرة وغيرهما. غَيْرُ قويٍ ولا مُتفقٍ عليه ، يُكتَبُ حَديثُه (ولا)[1] يُحتجُّ به .

(٣٦٤) = / أبو حنيفة أحمدُ بنُ داود الدَّيْنَوَريُّ :

كبير المحلِّ في اللُّغةِ ، عَالِمٌ ، جَامِعٌ ، سمع الحَديثَ . وكان يَعْرِفُ . له « كتابُ القبلةِ ، وكتابُ النباتِ »[2] سمعتُ عبدَ الله بنَ محمد الحافظَ يقول : سمعتُ شيوخ الدَّيْنَور : أحمد بن جعفر بنِ حمدان ، وغيره ، يُبَجِّلونَه ، ويعدِّلُونهُ ، وهو مشهورٌ يُعْتَمدُ على قولهِ وروايتِهِ .

(٣٦٥) = / محمدُ بنُ عبدِ العزيز بنِ المبارك الدَّيْنَوَريُّ :

ارْتَحلَ إلى البصرةِ ، والكوفة . وسمع أبا نُعَيم ، والقعنبي وأقرانَهَا . دخل

(*) بفتح الدال المهملة وسكون الياء وفتح النون والواو ، وهي مدينة من أعمال الجبل قرب قرميسين . معجم البلدان ٢ / ٥٤٥ ، اللباب ١ / ٤٤٠ ، مراصد الاطلاع ١ / ٥٨١ .

(٣٦٣) = لم أجد ترجمته !!

(١) في (أ) (فلا) بالفاء !!

(٣٦٤) = مات في جمادى الأولى سنة اثنتين وثمانين ومائتين .

مصادر ترجمته : نزهة الألبا : ص ٢٤٠ ، معجم الأدباء ٣ / ٢٦ ـ ٣٢ ، أنباه الرواة ١ / ٤١ ـ ٤٤ ، الوافي بالوفيات ٦ / ٣٧٧ ـ ٣٧٩ ، سير أعلام النبلاء ١٣ / ٤٢٢ ، البداية والنهاية ١١ / ٧٢ ، البلغة في تاريخ أئمة اللغة ٢٠ ، بغية الوعاة ١ / ٣٠٦ ، الجواهر المضية ٦٧ .

(٢) الجواهر المضية ص ٦٧ ، سير أعلام النبلاء ، الفهرست لابن النديم ص ٢٤٣ .

(٣٦٥) = **مصادر ترجمته** : الكامل في الضعفاء لابن عدي ٦ / ٢٢٩١ ـ ٢٢٩٢ ، الجرح والتعديل ٨ / ٨ ، التدوين في تاريخ قزوين ٢ / ١٣٠ / ب ، ميزان الاعتدال ٣ / ٦٢٩ ، لسان الميزان ٥ / ٢٦١ ، الكشف الحثيث ص ٣٨٧

قزوينَ قَديماً قبل السبعين [١] . وكتب عنه إسحاقُ الكيساني ، وأقرانُهُ . ضعَّفوهُ جداً فسقط [٢] .

١٨٠ - وروى عن عمرو بن مرزوق عن شعبة عن قتادة عن أنس قال : كان نَقْشُ خَاتِمِ رسولِ اللهِ ﷺ صَدقَ اللهُ [٣] .

وهذا منكر لم يُتَابِعْهُ أحدٌ عن عَمْرو ، ولا يُعرفُ من حديثِ شُعْبةَ ، وروى أيضاً عن عُمَرَ بنِ حفص بن غِياث عَنْ أبيهِ عَنْ مِسْعر الأَحادِيثَ التي تَفَرَّدَ بها أبو حاتم الرازي .

قيل : إنه سَمِعَها مِنْ أبي حاتم ثم ادَّعَى عَن عُمَر وَرواها [٤] .

(٣٦٦) = / أبو محمد عبدُ اللهِ بنُ مسلمِ بنِ قتيبة الدِّيْنَوَري :

عَالِمٌ ، جَامِعٌ ، مشهورٌ بالنحو ، واللغةِ . وله في الحديث مَحَلٌ ، وفي التاريخ مَشْهُورٌ بذلك . قال أبو الحسن القطان : رأَيْتُهُ في أوّل رِحْلَتي ببغدادَ

---

(١) وقال الرافعي في التدوين ٢ / ١٣٠ والحافظ ابن حجر في اللسان « ذكره الخليلي في تاريخ قزوين ...وإنه قدم قزوين سنة نيف وستين ومائتين .

(٢) ضعفه ابن أبي حاتم ، وابن عدي ، وقال الذهبي « وهو منكر الحديث »

(٣) أخرجه وكيع في كتاب اللباس عن خلدة بن دينار ، عن أبي العالية قال : قلت له : إيش كان نقش خاتم النبي ﷺ ؟ قال : صدق الله . وألحق الخلفاء بعده : محمدٌ رسول الله (أحكام الخواتيم لابن رجب ٦٥) ، وأورده الذهبي في الميزان ٣ / ٦٢٩ ، والحافظ ابن حجر في اللسان ٥ / ٢٦١ ، والحلبي في الكشف الحثيث ص ٣٨٧ في موضوعاته .

(٤) انظر الجرح والتعديل ٨ / ٨ .

(٣٦٦) = هو أبو محمد عبدُ الله بنُ مسلم بن قتيبة الكاتب ، الدينوري ، وقيل المروزي ، صاحب التصانيف المشهورة .

مصادر ترجمته : تاريخ بغداد ١٠ / ١٧٠ ، المنتظم ٥ / ١٠٢ ، تذكرة الحفاظ ٢ / ٦٣٣ ، سير أعلام النبلاء ١٣ / ٢٩٦ ، الميزان ٢ / ٥٠٣ ، العبر ٢ / ٥٦ ، البداية والنهاية ١١ / ٤٨ ، وفيات الأعيان ٣ / ٤٢ ، النجوم الزاهرة ٣ / ٧٥ ، لسان الميزان ٣ / ٣٥٧ .

ولم يتبَينْ لي مَحلُّهُ ، فلم أكتبْ عنه ، فلما رجَعتُ من اليمنِ ورأيت كُتبَهُ نَدِمْتُ على ذلك فكتبتُها عن أبي بكر المُفسِّرِ عَنْهُ . قال ابنُ كامل القاضي : توفي سنة اثنتين وثمانين ومائتين [١] .

(٣٦٧) = / أبو محمد عبدُ الله بنِ وهب الدَّيْنَوَري :

حَافِظٌ ، مشهورٌ . ارتحل إلى العِرَاقَيْنِ ، وإلى الجبلِ ، والرّي ، وإلى الشامِ ، ومصرَ . لكنَّهُ يخالِفُ في بَعْضِ ما يرويهِ . ومات سنة ثمان وثلاثمائة .

سمعت محمد بن أحمد المالكي يقول : قال لي ابن المظفر ، والدارقطني كنا نُذاكِرُ الجَعَابيَ الحافظَ فَيقَعُ ويقومُ إلى أن يُذَاكِرَنَا بحديثٍ [٢] ابنِ وهب الدينوري فإذَا روى عن ابن وهب يَغْلِبُنَا .

سَمِعْتُ عليَّ بنَ إبراهيمَ الحَافِظَ يقولُ : سمعتُ عمرَ بنَ سهل بن إسماعيلَ الحافظَ يقولُ : سمعتُ ابنَ وهبٍ يقولُ : لَقَّنْتُ [٣] أبا عُمير بنَ النَّحَّاسِ [٤] بِحمْصَ (أربعين حديثاً) [٥] ، فلما بَلَغتْ (إحدى وأربعينَ) [٦] قَال لِي : أما

---

(١) كذا قال : وفي التذكرة وسير أعلام النبلاء : مات في رجب سنة ٢٧٦ هـ .

(٣٦٧) = **مصادر ترجمته** : الكامل لابن عدي ٤ / ١٥٧٩ ، تذكرة الحفاظ ٢ / ٧٥٤ ، سير أعلام النبلاء ١٤ / ٤٠٠ ، العبر ٢ / ١٣٧ ، الميزان ٢ /٤٩٤ ، البداية والنهاية ١١ / ١٣١ ، المغني في الضعفاء ١ / ٣٥٥ ، اللسان ٣ / ٣٤٤ ، طبقات الحفاظ ٣١٧ ، المغني في الضعفاء ١ / ٣٥٥ .

(٢) في (ب) « بالحديث » ، وقد تقدمت ترجمة الجعابي برقم (٣٣٧) .

(٣) في (ب) « لقيت » !!

(٤) هو عيسى بنُ محمد بن إسحاق بن النحاس الرملي ، أبو عمير النحاس ، المتوفى في المحرم سنة ست وخمسين ومائتين ٢٥٦ هـ .

مصادر ترجمته : الجرح والتعديل ٦ / ٢٨٦ ، تهذيب الكمال ق ١٠٨٤ تذهيب التهذيب ٣ / ١٣١ / ١ ، سير أعلام النبلاء ١٢ / ٥٢ ـ ٥٣ ، تهذيب التهذيب ٨ / ٢٢٨ .

(٥) في سير أعلام النبلاء ١٢ / ٥٣ « أربعين حديثاً من حديثه » .

(٦) في المصدر السابق « أحداً وأربعين حديثاً » !!

تَسْتَحي أَتجشمُني [١] أنْ أشهـدَ على رسـول الله ﷺ في مَجْلسٍ واحـدٍ أكثرَ مِنْ أربعين شهادةً ؟ !

(٣٦٨) = / أبـو حفص عُمَرُ بنُ سَهـل بنِ إسماعيـلَ الحَـافِـظُ الدَّيْنَوَرِيُّ :

ثِقَةٌ ، إمامٌ ، عالمٌ ، متفقٌ عليه . سمع شيوخَ بغـدادَ ، والكوفـةِ ، والبصرةِ ، والجبلِ . وكانت له معرفةٌ كبيرةٌ ، وديانةٌ ، كَتبَ عَنْهُ العلماءُ . وكان صـاحبَ سُنَّةٍ ، وعبادةٍ . وهو متفقٌ عليه في رِوايتِهِ ، وكلامِهِ ، وَعِلْمِهِ .

سمعتُ عِيسَى بنَ أَحمـدَ بنِ زيـد (الـدَّيْنَوري) [٢] يقـولُ : خرج عُمرُ بنُ سهل الحَافِـظُ ، وبيَـدِهِ قِصَّـةٌ (فقـال : أنـا أُريـدُ) [٣] أَنْ أَصعـدَ تلَّ التَّوبَـةِ ، وأَرفَعَهـا إلى الله تعـالى ، مِنْ جُهَّـالِ [٤] الـدَّيْنَـور ، فَفَعـلَ ، وانتقـلَ إلى قِرْمِيسِينَ .

سمعتُ أبـا القَـاسِمِ بنَ ثـابتٍ الحـافـظَ يقـولُ : لَمْ أَرَ مثـلَ عُمرَ بنَ سهـل الدينوري ، الحافظَ ، في الديانةِ .

---

(١) أي أتكلفني . أو تحملني يقال : جشم الأمر ـ كسمع ـ جشماً ، وجشامة تكلفه على مشقة . (انظر لسان العرب ، القاموس : مادة (جشم) .

(٣٦٨) = توفي سنة ثلاثين وثلاثمائة ٣٣٠هـ عن ثمانين سنة .

قال الذهبي : « وما هو بالمشهور ، لأنه كان بزاوية من البلاد رحمه الله » . وقد نقل عبارة الخليلي هنا بكاملها في سير أعلام النبلاء ١٥ / ٣٣٨ من أول الفقرة إلى آخر قوله : « لم أر مثل عمر بن سهل الدينوري الحافظ في الديانة » وكذا في التذكرة .

مصادر ترجمته : الأنساب ١٠ / ١١٠ ـ ١١١ ، اللباب ٢ / ١٠٠ ، تذكرة الحفاظ ٣ / ٨٧٩ ـ ٨٨٠ ، سير أعلام النبلاء ١٥ / ٣٣٧ ـ ٣٣٩ ، طبقات الحفاظ ٣٥٩ .

(٢) في (أ) « الدينوي » !

(٣) في (ب) فقال : لنا أريد . وفي سير أعلام النبلاء (فقال لي : أريد) .

(٤) في سير أعلام النبلاء : « من جهة جهال » .

سَمِعْتُ أبا القاسِم بنَ ثابت الحافظَ يقول : أَمْلى علينا أبو الحسن بنُ حرارةَ الحَافِظُ بأَرْدَبيلَ ، حَديثاً عَنْ أبيهِ ، عن عُبَيد بنِ عبد الواحد بنِ شريك البزار ، عن سُليمانَ بنِ عبد الرحمنِ ، عَنْ سعيدِ بنِ يحيى ، عَنْ يحيى بنِ سعيد ، عن عَلْقمةَ بنِ مَرْثَد ، عن أبي عبد الرحمن السُّلَمي ، عن عثمانَ قال : **قال رسول الله ﷺ : خَيْرُكُم مَنْ تَعلَّمَ القُرآنَ وعلَّمَهُ** [1] .

وقال : هذا حَديثٌ غَريبٌ مِنْ حَديث يحيى بنِ سعيد الأَنْصَاري ، عن علقمةَ . فلما خَرَجْتُ إلى الدَّيْنَور ، وعرضتُهُ على عُمرَ بنِ سهل ، فقال : وَيْحَكَ ! غَلِطَ شَيْخُكَ مع حِفْظِهِ ، وَشَيْخُ شَيْخِك .

حَدَّثَنَاهُ عُبَيدُ بنُ عبدِ الواحدِ ، وإنما هذَا يَحْيى بنُ شُعَيب أبو اليسع ، وصحَّفَ مَنْ قال : يحيى بنُ سعيد . فكَتبتُ ذلك إلَى ابْنِ حَرارةَ [2] ، فقال : جزاك اللهُ يا أبا حَفْص عَنَّا خَيْراً ، ورجعَ إلى قوله .

(٣٦٩) = / أبو بكر أحمدُ بنُ محمدِ بنِ إسحاقَ الدَيْنَوَرِيُّ السُّنِيُّ :

قَلَّد قضاء القُضَاةِ بالري ، ثم اسْتُعفيَ ، ورجع إلى الدَّيْنَور . حَافِظٌ ، ثِقَةٌ . سمع بمصرَ : أبا عبد الرحمنِ النسائي ، وأقرانَهُ ، وبالبصرة : أبا خليفةَ وأقرانَهُ . وبالموصل : أبا يعلى ، وأقرانَهُ ، وببغداد شيوخَ وَقْتِهِ . عَارفٌ ،

---

(١) تقدم تخريجه برقم (١٤٥) .

(٢) هو محمدُ بنُ أحمد البردعي ، ستأتي ترجمته برقم (٦٧١) .

(٣٦٩) = هو الحافظ الإمام أحمد بنُ محمد بن إسحاق بن إبراهيم بن إسباط الهاشمي أبو بكر الجعفري ، مولاهم .

ولد في حدود سنة ثمانين ومائتين .

مصادر ترجمته : الأكمال لابن ماكولا ٤ / ٥٠١ ، الأنساب ٧ / ١٧٦ ، اللباب ٢ / ١٥٠ ، سير أعلام النبلاء ١٦ / ٢٥٥ ـ ٢٥٧ ، تذكرة الحفاظ ٣ / ٩٣٩ ـ ٩٤٠ ، العبر ٢ / ٣٣٢ ـ ٣٣٣ ، الوافي بالوفيات ٧ / ٣٦٢ ، طبقات الشافعية للسبكي ٣ / ٣٩ ، طبقات الحفاظ ٢٧٩ .

ثقةٌ ، صَاحِبُ تَصانِيفَ في الأبوابِ ، وغَيْرِ ذلكَ . وله في فقه الشافعي مَعْرِفةٌ ، وعِلْمٌ . تُوفِّيَ سنة تسع وخمسين وثلاثمائة [١] .

(٣٧٠) = / عَبْدُ الجوادِ بنُ أحمدَ :

شَيْخٌ ، ثِقَةٌ . كان بالدَّيْنَوَر . سمع زَيْدَ بنَ إسماعيلَ الصائغَ وأقرانَهُ ، روى عنه ابنُ السُّنِيِّ ، وقد لقيتُ جَماعَةً حدَّثُوني عَنْهُ ، منهم : أحمدُ بنُ علي بنِ لال الهَمَذَانِي .

---

(١) كذا قال !! ، وفي مصادر الترجمة ، مات في آخر سنة ٣٦٤هـ وانظر سير أعلام النبلاء ١٦ / ٢٥٦ .

(٣٧٠) = لم أجد ترجمته !!

« هَمَذانُ » (*)

(٣٧١) = / أبو عَمْرو الرَّبِيعُ بنُ زياد الضَّبِيُّ :

كُوفِيٌ . قَدِمِ همذانَ وحَدَّثَ بها وأعقبَ . روى (عن) [1] القدماء : يحيى ابن سعيدِ الأنصاري ، والأعمش وهشام بن عروة ، ولِيْث بن أبي سُلِيم ، ومحمد ابن إسحاقَ بن يسار ، والثوري .

روَى عنه أصرمُ بنُ حَوشب الهمذاني ، ومحمدُ بنُ عُبيد الأسدي ، وأقرانُهُمَا وله أحاديثُ يتفردُ بِهَا . قال العلماءُ : إنَّ محلَّه الصِّدْق . وَيروِي عن أبانِ بنِ أبي عياش وَغَيْرِهِ مِنَ الضعفاءِ [2] .

وورد همذانَ سنةَ عشرين ومائتين . ومات سنةَ ستٍ وأربعين ومائتين ، ويُقَال سنة ثمان .

ومن غرائبِ حديثه : حَدَّثني عَبدُ الرحمنِ بنُ محمدِ بنِ خيرانَ الشيباني بهمذانَ ، حدثنا الحسنُ بنُ عليِ بن أبي الحِنَّا التميي ، حدثنا محمدُ بنُ عبيد الأسدي ، حدثنا الربيعُ بنُ زياد الضبي ، عن محمد بن عَمْرو عن محمد بنِ إبراهيمَ التيمي عن علقمةَ بنِ وقَّاصٍ عن عُمَرَ بنِ الخطاب قال :

قال رسول الله ﷺ : إنما الأعمالُ بالنِّيَّاتِ ، وإنَّما لامرىءٍ مانَوَى . الحديث .

(*) بفتح الهاء ، والميم ، والذال المعجمة وفي آخره نون ، وهي أَشْهَرُ مدينة بالجبالِ افتتحها المغيرةُ ابنُ شعبةُ في جمادى الأولى سنة ٢٤ هـ . انظر معجمَ البلدان ٥ / ٤١٠ ـ ٤١٧ ، مراصد الاطلاع ٣ / ١٤٦٤ ، اللباب ٣ / ٢٩٣ .

(٣٧١) = مصادر ترجمتِهِ : الكامل في الضعفاء لابنِ عدي ٣ / ٩٩٦ ـ ٩٩٧ ، ميزان الاعتدال ٢ / ٤٠ ، لسانَ الميزان ٢ / ٤٤٤ ـ ٤٤٥ .

(١) في (ب) « روى عنه » !

(٢) انْظُر مصادرَ الترجمةِ ، وابْنُ أبي عياش قد تقدم في الجزء الأول

تفرَّدَ به الربيعُ عن محمدِ بنِ عَمْرو عن علقَمةَ [١] . والمحفُوظُ هذَا مِنْ حَدِيثِ يحيى بنِ سعيد الأَنصاري عن محمد بنِ إبراهيمَ التيمي [٢] . وعندَ الرَّبِيعِ لهذَا أَخَواتٌ [٣] .

(٣٧٢) = / أَصْرَمُ بنُ حوشب أبو هشام الكِنْدِي :

[روى عن نهشل عَنِ الضحاكِ عن ابن عباس مَناكيرَ ،] [٤] وعن أبي جعفر الرازي ، وأبي سنانَ الشيباني ، وعنبسةَ بن عبد الرحمن . روى عنه محمدُ ابنُ حُميد الرازي ، وعِصْمَةُ بنُ الفضْل النيسابوري ، والحسنُ بنُ أَبي الرَّبِيعِ الجُرجاني ، وأقرانُهُمْ . ويَروي عَنْ مالِكٍ وَعَن الثقاتِ مَنَاكِيرَ .

[روى عنه الأَئِمَّةُ [وذَكَروا ضَعْفَهُ وتَركُوهُ .][٥]

---

(١) ضعيفٌ بهذا السندِ لضَعْفِ الربيعِ بنِ زياد ، أخرجَهُ به ابنُ عدي في الكامل ٣ / ٩٩٧ من طريق محمد بنِ عُبيد ، عن الربيع بن زياد ، عن محمد بن عمرو ، عن محمد بن إبراهيم التيمي ، بالسَّنَدِ نَفْسِهِ .

وأورده الحَافِظُ في اللسان ٢ / ٤٤٤ في منكراتِ الربيع بن زياد .

وقال ابنُ عدي : « وهذا لا أصلَ له . يعني بهذا السند .

(٢) تقدم تخريجه بهذا السند في الجزء الأول برقم (١٥) .

(٣) كذا في الأصل ؟ !

(٣٧٢) = هو أَصْرَمُ ـ بفتح الهمزة وسكون الصاد المهملة وفتح الراء ـ ابنُ حَوْشَب ـ بفتح الحاء المهملة وسكون الواو ، وإعجام الشين ، قاضي همذَان » ، أبو هشام الكِنْدِي . المتفقُ على ضَعْفِهِ .

مصادر ترجمته : التاريخ الكَبير ٢ / ٥٦ ، الصغير ٢ / ٢٩٠ ، أحوال الرجال للجوزجاني ص ٢٠٥ رقم ٣٧٨ ، الضعفاء والمتروكين للنسائي ص ٥٩ رقم ٦٨ الجرح والتعديل ٢ / ٣١٩ ، الضعفاء للعقيلي ١ /١١٨ ، الكامل في الضعفاء لابن عدي ١/ ٣٩٤ ـ ٣٩٧ ، المجروحين لابن حبان ١ / ١٨١ ـ ١٨٣ الضعفاء والمتروكين للدارقطني ص ١٥٥ رقم ١١٦ ميزانَ الاعتدال ٢ / ٢٧٢ ، لسان الميزان ١ / ٤٦١ ـ ٤٦٢ ، الكشف الحثيث ١٠٧ .

(٤) ما بين الحاصرتين نقلَها عنه الحافِظُ في اللسان ١ / ٤٦٢ .

(٥) العبارةُ في اللسان ١ / ٤٦٢ « ثم رأوا ضَعْفَهُ ، فتركوه » .

أخبرني صَالِحُ بنُ أحمدَ الهمذاني الحَافِظُ قال : سمعتُ أبا جعفر بنَ عُبيد يقول : بَلَغني أنَّ رجلاً من أهلِ خُرَاسانَ اجتاز فقال لأَصْرمِ بنِ حوشب : أَيْنَ كتبتَ عن نَهْشَل ؟ لَعلَّكَ كَتبتَ عَنْهُ في الهَواءِ ! !

(٣٧٣) = / أبو أحمد القَاسِمُ بنُ الحَكَمِ العُرَنِي :

روى عن إسماعيلَ الأَحمر صَاحِبِ أنس ، ومِسْعَر ، ويونسَ بنِ أبي إسحاقَ ، وعلماءِ الكوفةِ ، وكَانَ قاضيها ، [وكان يَخْرُجُ إلى قزوين مُرابطاً] [1] . روى عنه أبو حِجْر عَمْرو بنُ رافع الجُعَفي ، ومحمدُ بنُ عبيد الأسدي وغَيْرُهُمَا مِنْ أهل همذانَ ، والرَّيِّ ، وقزوينَ . وله بهمذان عَقِبٌ . ومات بها . محلُّه الصدقُ .

(٣٧٤) = / عبَّادُ بنُ سعيد جَدُّ عبدِ الرحمن بنِ أحمد عَبْدُوس :

انتقل من الكوفةِ إلى همذانَ ، روى عن زافرِ بنِ سليمان ، لكنه لا يُعرَفُ له راوٍ يَرْوِي عنه .

١٨١ ـ وابنهُ يقولُ وَجدْتُ في كتابِ أبي عَنْ زَافِرِ بنِ سليمانَ عن داودَ الطائي عن هشامِ بنِ عُرْوةَ عَنْ أبيهِ عن عائشةَ **أن النبي ﷺ كُفِّنَ في ثَلاثِ أَثْوابٍ** [2] .

---

(٣٧٣) = هو القاسمُ بنُ الحكم بنِ كثير ، العُرَني ـ بضم العين المهملة وفتح الراء ، بعدها نون ـ أبو أحمد الكوفي ، قاضي همذان ، (صدوقٌ ، فيه لين) من التاسعة ، مات سنة ثمان ومائتين ٠ / غ ت (التقريب ٢ / ١١٦) .

مصادر ترجمته : الجرح والتعديل ٧ / ١٠٩ ، التدوين في تاريخ قزوين ٢ / ٦٦٩ / ب ، الكاشفَ ٢ / ٣٨٩ ، ميزان الاعتدال ٣ / ٣٧٠ ، تهذيب التهذيب ٨ / ٣١١ ـ ٣١٢ ، الخلاصة للخزرجي ص ٢١٢ .

(١) العبارة في التدوين ٦٦٩ « وقال الخليلي الحافظُ : وكان يَدْخلُ قزوينَ كلَّ سنةٍ مرابطاً .

(٣٧٤) = لم أجد ترجمته بهذا الاسم !!

(٢) تمامه : « بِيض يمانية ، لَيْسَ فيها قَمِيصٌ وَلاَ عمَامَةٌ » . =

وداود الطائي زاهدٌ [١] ، عابدٌ ، عزيزُ الحديثِ يُجْمعُ حديثُهُ . وهذا لم نكتبهُ [٢] إلا مِنْ هذا الوجهِ .

(٣٧٥) = / الحَارِثُ بنُ عبدِ اللهِ بنِ إسماعيلَ بنِ عَقيل أبو الحسن الحارثي المعروفُ بالخازنِ :

كان خازناً لبعض الخلفاء . روى عن أبي مَعْشَرٍ المَدني [٣] ، وقيس بنِ الربيع ، وإسماعيلَ بنِ جعفر . روى عنه محمدُ بنُ عبدِ الجبارِ سندول ، وإبراهيمُ (بنُ) [٤] يَعيش وغَيْرُهُمَا . وكان قد انتقلَ إلى همذانَ .

حدثنا الحسنُ بنُ عبدِ الرزاقِ القزويني ، حدثنا سليمانُ بنُ يَزيدَ الفامي [٥] ، حدثنا محمدُ بنُ عمران الهمذاني ، حدثنا الحَارِثُ بنُ عبد الله الخازن ، [حدثنا أبو معشرٍ عن هشام بنِ عروةَ عن أبيهِ عن عائشة قالت : **قال رسول الله ﷺ : مَا بَيْنَ المَشْرِقِ والمَغْرِبِ قِبْلَةٌ** [٦] .

= أخرجه البخاري في الجنائز ٢ / ٧٥ ، ومسلم في الجنائز ٣ / ٤٩ ، وأبو داودَ في الجنائز ٣ / ١٩٨ ، والنسائي في الجنائزَ ١ / ٢٦٨ ، والترمذي في الجنائز ٢ / ٢٣٣ ، والبيهقي في السنن الكبرى ٣ / ٣٩٩ من طُرقٍ عن هشامِ بنِ عروة بهذا السند .

وقال الترمذي : « حديث حسن صحيح » .

(١) هو داود بنُ نصير - بضم النون - أبو سليمان الطائي ، الكوفي ، الفقيه الزاهد المتوفى سنة ١٦٠ هـ وقيل سنة ١٦٥ هـ

ترجمته : في حلية الأولياء ٧ / ٣٣٥ - ٣٦٧ ، تاريخ بغداد ٨ / ٣٤٧ - ٣٥٥ .

(٢) في (ب) « لم يكتبه » (بالياء المثناة) .

(٣٧٥) = **مصادر ترجمته :** ميزان الاعتدال ١ / ٤٣٧ ، لسان الميزان ٢ / ١٥٣ .

(٣) في (ب) المديني .

(٤) في (أ) « إبراهيم ويعيش » !!

(٥) في (ب) « المعافى » !!

(٦) تقدم تخريجه في الجزء الثاني برقم (٤٣) .

(٣٧٦) = / محمدُ بنُ عبدِ الجبارِ القرشي][1] ويُعرفُ بِسَنْدُول :

جَليلُ المحل ، ثقةٌ من العلماءِ بهمذانَ . روى عن ابنِ عيينةَ ، ويزيد بنِ هارون ، ثم ينزل إلى إسماعيلَ بنِ أبي أُويس . يُقَالُ : سمع منه أبو حاتم الرازي ، روى عنه إبراهيمُ بنُ أحمدَ بنِ يَعيش البغدادي ، وإبراهيمُ بنُ مسعود - وهو ابنُ أَخِيهِ - والليثُ بنُ إدريسَ وَغيرُهُمْ من الغرباء الذين دخلوا هَمذانَ من أهلِ خُراسانَ ، والجُبَّلِ - صنَّفَ كتاباً كبيراً [2] .

سمعتُ ابن خيران بهمذان يقول : سمعتُ ابنَ أبي الجِنَّا قال : حَجَّ أربعين حجة [3] .

وكان أبو نُعَيم الفضلُ بنُ دُكَين الكوفي الحُجة يقولُ - إذا رآهُ - : - هذا الذي لا يجِفُّ لبْدهُ ! إما حَاج وإما غازٍ . [4] .

(٣٧٧) = / وابنُ أَخِيهِ إبراهيمُ بنُ مسعودٍ :

سمع يُونسَ بنَ بُكَير ، ويزيدَ بنَ هارونَ ، وعبدَ اللهِ بنَ نُمير وغَيْرَهُم ،

---

(٣٧٦) = بفتح السين المهملة وسكون النون - الهمذاني - محدث همذان ، [صدوق عابدٌ ،] يقال حج أربعين حجة .

مصادر ترجمته : تهذيب الكمال ق ١٢٢٧ - ١٢٢٨ ، تذهيب التهذيب ٣ / ٢٢٣ / أ ، سير أعلام النبلاء ١١ / ١٥٧ ، تهذيب التهذيب ٩ / ٢٨٩ - ٢٩٠ ، تقريب التهذيب ٢ / ١٨٢ ، الخلاصة للخزرجي : ٣٤٧ .

(١) سقط من (ب) ما بين الحاصرتين !!

(٢) في سير أعلام النبلاء ١١ / ١٥٧ : « صنف كتباً كثيرة » .

(٣) المصدر السابق ، وتهذيب التهذيب ٩ / ٢٩٠ .

(٤) تهذيب الكمال ق ١٢٢٨ ، تهذيب التهذيب ٩ / ٢٩٠ .

(٣٧٧) = هو إبراهيم بن مسعود بن عبد الحميد ، أبو محمد القرشي ، الهمذاني .

مصادر ترجمته : الجرح والتعديل ٢ / ١٤٠ ، سير أعلام النبلاء ١٢ / ٥٢٩ .

روى عنه ابْنُ أبي حاتم عبدُ الرحمنِ ، وقال : قال أبي هو صدوقٌ ، صَالِحٌ [١] .

سمعتُ القاسِمَ بنَ علقمة الأَبْهَرِيّ يقولُ : سمعتُ عبدَ الرحمنِ بنَ أبي حاتم يقول : سمعتُ إبراهيمَ بنَ مسعود يقولُ : سمعتُ أحمدَ بنَ حنبلَ يقول : لايَشْقَى المحلُّ الذِي تَكُونُ فيهِ .

(٣٧٨) = / محمدُ بنُ سعيدِ بن أَبان بنِ صالح بنِ قيس مولى عُثمانَ ابنِ عفَّان : يعرف بالتُّبَّعِي القُرَشِي .

عن جرير [٢] بن عبد الحميد ، وحفص [٣] بن غياث ، وغَيرِهِمَا [روى عنه القدماء : يحيى بنُ عبد الله الكرابيسي ، ومحمد بن أبي هارون ،] [٤] وأحمد بن يوسف ، قالوا إنه صدوقٌ . وكان يكونُ بهمذان .

(٣٧٩) = / وابْنُه أحمدُ بن محمد بن سعيد التُّبَّعِي :

سمع القَاسِمَ بنَ حكم العُرَنِي [٥] وغَيْرَهُ . روى عنه ابنُ أبي حاتم ، وابنُ صاعد ، والحسين بنُ إسماعيلَ المحاملي . وهو كَبِيرٌ ، ثِقَةٌ .

---

(١) الجرحَ والتعديلَ ٢ / ١٤٠ .

(٣٧٨) = بضم التاء المثناة وفتح الباء الموحدة المشددة وفي آخرها عين مهملة ولم أقف على ترجمة له بهذا الاسم .

(٢) في (ب) « روى عن جرير » .

(٣) في (ب) « وحفص بن أبي هارون » !!

(٤) ما بين الحاصرتين سقط من (ب) .

(٣٧٩) = هو أبو العباس أحمدُ بنُ محمدِ بنِ سعيد بن أبانَ ، القرشي ، مولاهم ، الهَمذَاني ، التُّبعِي ، من موالي بني أُميةَ ، المتوفى سنة سبع وستين ومائتين ٢٦٧ هـ

مصادر ترجمته : الجرح والتعديل ٢ / ٧٢ ، تاريخ بغداد ٥ / ١٢ ـ ١٣ ، الأنساب ٢ / ١٦٧ ، اللباب ١ / ١٦٩ ، سير أعلام النبلاء ١٢ / ٦١٢ .

(٥) في (ب) « العري » !!

(٣٨٠) = / صالحُ بن العباس بن زياد :

كُوفِيٌّ ، روى عَنْ أبيهِ . انتقل إلى الدَّيْنَوَر . روى عنه محمدُ بنُ عُمْرانَ بنِ حبيب ، ومحمدُ بنُ المُغيرة السُّكَري الهمذانيان ، وأَثْنَيا عليه .

(٣٨١) = / وأَبوهُ العباسُ :

روى عن كَثيرِ بنِ سُلَيم ، ليس بذاك المشهورُ ، ويروي عنه أيضاً إبراهيمُ ابنُ معدان ، عُمِّر ابْنُهُ .

(٣٨٢) = / إبراهيمُ بنُ معدانَ :

روى عن العباسِ بنِ زياد . خرجَ إلى مكةَ وأَقام بِهَا . روى عنه مُحمَّدُ ابنُ عمرانَ الهمذَانِيُّ ، وقال : كَتبْتُ عنه بمكةَ سنة اثْنَتي عشرةَ ومائتين . وكان يُقَالُ : إنه مِنَ الأَبْدَالِ مِنْ أَهْلِ هَمَذانَ .

(٣٨٣) = / مُحمَّدُ بنُ عُبَيد بنِ عبدِ الملك أَبوُ عبدِ اللهِ الأَسدي :

الرَّجلُ الصَّالحُ ، وهو مِنْ نَاقِلةِ الكوفة إلى هَمذانَ ، وعُبَيدُ روى عن الشعبي ، روى عنه وكيعُ ، والجُعَفِي ، وأبو نُعَيم . وروى محمدُ بنُ عُبيد عن ابْنِ عُيينةَ ، وعُمرَ بنِ هارون البَلْخِي ، والربيعِ بنِ زياد ، وسيف بنِ محمدِ ابن أُختِ الثوري ، وغَيْرِهِمْ . رَوى عنهُ أبو حاتم الرازي ، ومحمدُ بنُ صالح

---

(٣٨٠) = لم أجد ترجمته !!

(٣٨١) = لم أجد ترجمته !!

(٣٨٢) = لم أقف على ترجمة له بهذا الإسم . !!

(٣٨٣) = ثم الكوفي ، الهمذاني ، المتوفى سنة تسع وأربعين ومائتين ٢٤٩ هـ .

مصادر ترجمته : تهذيب الكمال ورقة ١٢٣٨ ، تذهيب التهذيب ٣ / ٢٢٩ / ٢ ، سير أعلام النبلاء ١١ / ٥٤٦ ـ ٥٤٧ ، الكاشف ٣ / ٧٤ ، تهذيب التهذيب ٩ / ٣٣٠ ـ ٣٣١ ، الخلاصة للخزرجي ٣٥٠ .

الطَّبَري ، وآخرونَ . وآخِرُ مَن روى عنه بهمذان الحسنُ بنُ أبي الحِنَّاء التَّيْمِيُّ .

١٨٢ ـ حدثني عبدُ الرَّحمنِ بنُ محمدِ بن خِيران الشَّيْباني بهمذانَ : أَخْبرنَا الحسنُ بنُ علي بنِ أبي الحنَّاء ، حدثنا محمدُ بنُ عُبيد الأَسدِي ، حدثنا عليُّ بنُ أبي بكر الإِسْفَذَنِي (١) الرازي ، حدثنا هَمَّامٌ عن قتادةَ عن أنسٍ قال :

قال رسول الله ﷺ : مَنْ نُوقِشَ في الحِسَاب هَلَك (٢) .

هذا مِنْ حَديثِ هَمَّامٍ عن قتادةَ لَمْ يَرْوِهِ إلا مُحمَّدُ بنُ عُبيد عَنْ علي بنِ أبي بكر . وإنما الحَديثُ في الصَّحِيحِ مِنْ حَدِيثِ ابْنِ أبي مُلَيكةَ عَنْ عائِشَةَ (٣) .

(٣٨٤) = / أبو أحمدَ مَرَّارُ بنُ حَمُّويه بنِ منصور :

---

(١) بكسر الألف وسكون السين المهملة وفتح الفاء والذال المعجمة وفي آخرها نون ، وهي نسبة إلى أسفذن ، قرية من قرى الري . (اللباب ١ / ٤٣) .

(٢) أخرجه بهذا السند الترمذي في كتاب التفسير ٥ / ١٠٦ « تفسير سورة الانشقاق » . قال حدثنا محمدُ بنُ عبيد الهَمذاني ، أخبرنا عليُّ بن أبي بكر ، عن همام ، عن قتادةَ ، عن أنس مرفوعاً بلفظ « مَنْ حُوسب عُذِّبَ » .

وقال : « هذا حَدِيثٌ غَرِيبٌ مِنْ حَديثِ قَتادةَ عن أنس ، لا نَعْرِفهُ إلاَّ مِنْ هَذَا الوَجْهِ » .

(٣) أخرَجهُ بهذا الطريق البخاري في كتاب العلم ١ / ١٧٦ « بابُ مَنْ سَمِع شيئاً فراجعهُ حتى يَعْرِفَهُ » ، ومسلم في الجنة ، وصفةِ نَعِيمَها ٤ / ٤٢٠٤ » بابُ إثباتِ الحساب » والترمذي في التفسير ٥ / ١٠٦ من طريق عثمان بن الأسود عن ابْنِ أبي مُلَيكة ، عن عائشة قال : سَمِعْتُ النبيَّ ﷺ يقولُ : « مَنْ نوقشَ في الحساب هلك ، قلتُ : يَارَسولَ اللهِ ! إن الله تبارك يقولُ : « فأما مَنْ أُوتي كتَابَهُ بيمينه ـ إلى قوله ـ يسيراً » قال : ذلك العَرْضُ .

وقال الترمذي : « هذَا حَدِيثٌ حسنٌ صَحِيحٌ » . (واللفظ له) .

(٣٨٤) = هو مرَّار ـ بفتح الميم وتشديد الراء ـ بنَ حَمُّويه ـ بفتح الحاء المهملة وضم الميم المشددة ـ بن منصور ، الثقفي ، أبو أحمد الهمذاني ، الحَافِظُ المشهورُ .

مصادر ترجمته : الجرح والتعديل ٨ / ٤٤٣ ، تهذيب الكمال ق ١٣١٢ ـ ١٣١٣ ، الكاشف ٣ / ١٢٩ ، تذهيب التهذيب ٤ / ٢٩ / ١ ، سير أعلام النبلاء ١٢ / ٣٠٨ ـ ٣١١ ، العبر ٢ / ٧ ، تهذيب التهذيب ١٠ / ٨٠ ـ ٨١ ، شذرات الذهب ٢ / ١٤٩ ، الخلاصة للخزرجي ٣٩٥ .

مِنْ أَهْلِ هَمذانَ شيخُ السُّنةِ ، وإمامُ وَقْتِهِ ، [قَديمُ الموتِ ، جَليلٌ ، نَازلُ الإسنادِ ، نَزَل عليْهِ أبو حاتم ، وسمع منه ،] [1] وروَىَ عنه البُخَارِيُّ في الصحيح حديثاً [2] . سمع مِنْ أبي نُعَيم وكاتِبِ الليث ، والقعنبي ، وغَيرِهِمْ . قُتِلَ في السُّنةِ شَهيداً [3] .

أخبرني صالحُ بنُ أحمدَ الهَمذَاني الحَافِظُ قال : سمعتُ الحسنَ بنَ علي التميمي يقول : قُتِلَ المرَّارُ سنةَ أربعٍ وخمسين ومائتين ، وله أربع وخمسون سنة .

أخبرني صالِح قال : سمعتُ أبي يقولُ سَمِعْتُ فَضْلانَ بنَ صالح ابنِ أَخي المرارِ يقولُ : قلتُ لأبي زُرعةَ الرازي أَنتَ أَحْفَظُ أو المرَّار ؟ قال : أنا أَحْفَظُ والمَرَّارُ أَفْقَهُ [4] .

---

(١) العبارةُ في سير أعلام النبلاء : « نزلَ أبو حاتم على المَرَّار ، وكتب عنهُ ، وهو قديم الموت ، جليلُ الخَطَرِ » .

(٢) في كتاب الشروط ٣ / ١٧٧ « بابُ إذا اشْتَرط فَي المزارعة : إذا شئْتُ أخرجتك » . « حدثنا أبو أحمد ، حدثنا محمدُ بنُ يحيى أبو غَسان الكَتَّاني ، أخبرنا مَالكُ عن نافع ، عن ابن عمر في قصَّة إجْلاء اليهودُ مِنْ خَيبر .

قال الحافظُ ابنُ حجر في الفتح ٥ / ١٣٩ « كذا للأكْثرِ غَيرُ مُسمًّى ، ولامنسوبُ . ولابن السكن في روايتِه عَن الفِرَبْري وأفقه أبو ذَر : حدثنا أبو أحمد مَرَّار بنُ حمَّويه .

وبذلك جزم أبو ذر الهروي عَن بَعضِ مشايخه ، وأبو نُعيم في المُستَخرج ، وأبو مَسْعود في « الأطراف » وغَيرهُمْ .. وهو الراجحُ . وقيل أبو أحمد : هو محمدُ بنُ عبد الوهاب الفَراء ، وقيل هو محمد بن يوسفَ البيكَندي ، حكاهُ الحَاكمُ عنْ أهلِ بخارى . كما في الفتح .

(٣) أي في الفتنة التي وقَعَتْ بَين الأمير جَباخ ، وجُغْلان أيامَ حَربِ المُعْتَز والمُستعين ، وقُتِلَ فيها عَدَدٌ كَثيرٌ من الفَريقْين في هَمذانَ ، وقد أَظْهَرَ المرارُ مخَالفَتَهُمْ في التشيع ، وكاشَفهم ، فأَوْقعُواْ بِهِ وَقَتَلُوهُ سنة ٢٥٤ هـ . (انظر سيَر أعلام النبلاء ١٢ / ٣١٠) .

(٤) انظر المصدرَ السابق ، وتهذيبَ التهذيب ١٠ / ٨١ .

الى هنا انتهى الجُزء الخامس ، وقد جاء في (أ) ما نصه :

« آخرُ الجزء الخَامِس منْ انتخَاب الحَافظ أبي طَاهر أحمدَ بن مُحمَّد بن أحمد بن محمد بنِ إبراهيم بن (سِلْفَةَ) الأصبهاني مِنْ كتاب الإرشاد . =

. . . . . .

= والحمدُ لله رب العالمين .

كَتبهُ بِيَدِهِ الفَانيَـةِ ، لِنفْسـهِ الخَـاطئـةِ فقير عَفْوِ اللهِ وَرحمتِـه علي بن عبـدِ الرَّحيم بنِ يعقوب بن عَتيق بن محمد البكري ، حَامِداً للهِ ومصَلّياً على نبيِّه محمد ، وآله وسلّم تَسْليماً .

حَسبُنا اللهُ وَنعْمَ الوكيل .

وجاء في (ب) :

« آخرُ الجزْء الخامِس ، والحمدُ للهِ ربِّ العالمين .

وصلَّى اللهُ على محمد ، وآله ، وسلَّم تَسْليماً .

الجزء السادس

من

كتاب الإرشاد

في معرفة علماء الحديث

من تجزئة السلفي

للحافظ أبي يعلى الخليل بن عبد الله

ابن أحمد بن الخليل الخليلي القزويني

٣٦٧هـ / ٤٤٦هـ

رحمه الله

الجزءُ السادِسُ

من

كتابِ الإرشادِ في معرفةِ عُلَماءِ الحَديثِ

مِمَّا أَمْلاهُ الشيخُ أبو يعلى الخليلُ بنُ عبدِ اللهِ بنِ أحمدَ بنِ إبراهيمَ بن الخليل الخليلي الحَافِظُ رضي اللهُ عنه ، رِوَايَةُ القَاضِي أبي الفتح إسماعيلَ بنِ عبد الجبار الماكِي عنه ، وعنه الشيخُ الإمامُ الحَافِظُ شيخُ الإسلامِ أبو طاهر أحمدُ بنُ محمدِ بنِ أحمدَ السِّلَفِي الأَصْبَهَانِي ، وعنه شيخُنَا الإمامُ الحافظُ ، بَقيةُ السلف ، جمالُ الحُفَّاظِ الفَقيهُ ، النبيهُ شرفُ الدينِ أبو الحسن عليُّ بن القاضي الفقيه ، الأنجب أبي المكارم المُفضَّل بنِ علي بن المفرج المقدسي رضي الله عنه وأرضاهُ وأمتع الإسلامَ وأهلَهُ ببَقائِهِ [1] .

---

(١) كُتِبَ بهامش الأصل ما نصُّهُ :

« قرأ هَذا الجزء وما تقدمهُ الشَّيخُ الفقيهُ جَمَالُ الدين أبو الحسن علي بنُ عبد الرحيم بنِ يعقوب البكري أَدَام اللهُ توفيقَهُ وتأييدَهُ ، وَسَمِعَ معهُ مَنْ سَمع لَه في كل جزء بتأريخه ، وكتبَ عليُّ بنُ المُفَضل بنِ علي المقدسي في القِسمِ الأول مِنْ جمادى الآخرة سنة ثمان وستمائة ، حَامِداً لله ومصلياً على محمدٍ خاتم النبيين وآله وصحبهِ أجمعين ، وحَسبنا اللهُ ونِعْمَ الوكيل » .

وجاء أيضاً ما نصه :

« قرأتُ جميعَ هذا الجزءَ ، وما قبله وما بعده على .... شيخنا وسيدنا الصالح الزاهد ، العابد ، القدوة ، بقيةِ المَشايخ عِمَادِ الدين أبي بكر عتيقِ بنِ القاضي المحدّث الجليل علم الدين أبي محمدِ عبد الحق بنِ علي الشافعي ، بسماعه معه . سمع ولدُهُ عزُّ الدين ، وعبدُ العَزيز .

وصحَّ هذا في مَجالسَ آخرِ ... شهر رمضان سنة أربع وثمانين وستمائة بالقرافة الكُبرى .

كتبهُ العبدُ أحمدُ بنُ عبد الرحيم بن أبي عبد الله الشافعي عفا الله عنه والحمد لله وحده . وصلى الله على محمدٍ وآله وصحبه وسلم » .

بسم الله الرحمن الرحيم

ربّ يسر برحمتك ياكريم [١] .

سَمِعْتُ الشيْخَ الإمامَ الحَافِظَ ، الفَقيهَ ، النَّبيهَ ، شرفَ الدينِ أبا الحسنِ علي ابن القاضي الفقيه الأنْجبِ الوجيه ، أبي المكارم المفضَّل بن علي بن المفرج المقدسي [٢] رضي اللهُ عنهُ بقراءتي عليه يقولُ : سمعتُ الشيخَ الإمامَ الحَافظَ جمالَ الدين ، شيخَ الإسْلام أبا طاهر أحمدَ بنَ محمد بن أحمدَ بن محمد السِّلَفي الأصبهاني رضي الله عنه [٣] ، قال : سَمِعْتُ القاضي أبا الفَتح إسماعيلَ بنَ عبد الجبار الماكي [٤] بقزوينَ ، مِنْ أصلِ كتابِه العتيق بخَطّه [في صفر سنةَ إحْدَى وخمسمائة .] [٥] بقرَاءتي عليه يقولُ : سَمِعْتُ أبا يعلى الخليلَ بنَ عبدِ اللهِ بنِ أحمدَ الخليلي الحَافظَ إمْلاءً يقولُ :

(٣٨٥) = / عَبْدُ الحَميدِ بنُ عِصَامِ الجُرْجانِي أبو عبد الله :

نَزيلُ هَمذانَ . جَليلٌ ، ثقةٌ . روى عَن ابنِ عُيينةَ ، وأبي دَاود الطيالسي ، وأبي عامر القُعدِي ، ومُحمَّد بنِ يوسفَ الفِرْيَابي دَخَل العرَاق ، والشامَ .

---

(١) في (ب) « بسم الله الرحمن الرحيم » صلَّى اللهُ على سيِّدنا محمد وآله وسلَّم ، قال : قُرِئَ على الشيخ الفقيه ، الإمام ، الحَافظِ ، فَخر الأئمة ، جمَال الحُفاظ بقية السلف ، عُمْدة الخَلف ، أوحد العَصْر ، فَريد الدَّهْر أبي طاهر أحمدَ بن محمَّد بن أحمدَ بن إبْراهيمَ السِّلَفي ، الأصبهاني ... إلخ

(٢) تقدمت ترجمته في صفحة (١٥٢) .

(٣) تقدمت ترجمته في المقدمة (٥٣ ـ ٥٨) .

(٤) تقدمت ترجمته في المقدمة (ص ٤٨) .

(٥) سقط من (ب) ما بين الحاصرتين .

(٣٨٥) = هو عَبْدُ الحَميدِ بنُ عصامَ أبو عبد الله ، ويقال : أبو بكر الجُرجاني المتوفى سنة ٢٥٧ هـ .

مصادر ترجمته : الجرح والتعديل ٦ / ١٦ ، تاريخ جرجَان ص ٢٦٧ ، رقم ٤٠٦ .

سمع منه أبو حاتِم الرازي مع جَلالتهِ ، وقال : هو صدُوقٌ [١] ، و يحيى بنُ عبدِ الله الكرابيسي ، وسَعِيدُ بنُ عبدِ الرحمنِ البَاهلي . وآخِرُ مَنْ روى عَنْهُ بهمذانَ : أحمدُ بنُ أَوْسٍ [٢] .

١٨٣ ـ حدَّثنَا جَدِّي ، ومحمدُ بنُ إسْحاقَ الكيساني ، وعبدُ الرحمنِ بنُ خَيْرانَ الهَمذَانِي ، وشُعَيْبُ بنُ علي القاضي ، وأحمدُ بنُ علي الفَقيهُ قالوا :

حَدَّثنا أحمد بن أوس المقرئ ، حدثنا عبد الحميد بن عصام الجرجاني ، حدثنا أبُو داود الطيالسي ، حَدَّثنا شعبةُ عن عَبدِ المَلِكِ بنِ عُمَير عن جابرِ بنِ سَمُرَةَ قال :

خَطَبنَا عمرُ بنُ الخطاب (بالجابية) [٣] فقال : قَامَ فِينَا رَسُولُ اللهِ ﷺ مُقامِي فيكم فقال : أَكْرِمُوا أَصحابِي ثُمَّ الذين يَلُونَهُم ثُمَّ الذينَ يَلُونَهُمَ ، ثُمَّ يَجيءُ أَقْوَامٌ يشْهَدُونَ قبل أنْ يُسْتَشْهَدُواْ ، وَيحْلِفُونَ قبل أنْ يُسْتَحلَفُوا ، (و) [٤] يفشُو فيهم الكَذِبُ ، فَمَنْ أرَاد (بَحْبُوحة) [٥] الجَنَّةِ فَلْيلْزَمِ الجَماعةَ ، فإنَّ الشَّيْطانَ مع الواحِدِ وَهُو مع الاثْنَينِ أَبْعدُ . ألا لاَ يخلُوَنَّ رَجُلٌ بامْرَأةٍ ، فإن ثَالِثَهُما الشَّيْطانُ ، وَمَنْ سَرَّتْهُ حَسنَتُهُ ، وساءَتْهُ سَيِّئَتُهُ فهو مُؤْمِنٌ [٦] .

---

(١) الجرْحَ والتعديلَ ٦ / ١٦ .

(٢) سيأتي برقم (٤٠٢) .

(٣) (الجَابيةُ) بكسر الباء الموحدةِ وياء مخففةٍ : قَريةٌ مِنْ أعمال دِمشْقَ مشهورةٌ انظر معجمَ البُلْدانِ ٢ / ٩١ ، مراصدَ الاطلاع ١ / ٣٠٤ .

(٤) سقط الواو من (ب) .

(٥) في (ب) « بجنوحه » وهو تحريف .

(٦) أخرجَهُ الترمذي في الفِتَنِ ٣ / ٣١٥ (بَابُ لزومِ الجَماعة) ، وأحمدُ في المُسندِ ١ / ٣٦ ، والطحاويُّ في شرح معاني الآثارِ ٤ / ١٥٠ ـ ١٥١ ، والقضاعي في مسند الشهاب ١ / ٢٧٨ رقم (٤٥٢) ، والسَّهْمِي في تاريخ جرجان ٢٦٨ ، من طريق عبد الحميد بن عصام الجرجاني ، عن أبي داود الطيالسي ، عن شعبة بهذا السند .
=

لم يَرْوِهِ عن أبي داود عن شعبة غَيْرُ عبدُ الحميد بن عصام . ورواه غَيْرُهُ عن أبي داود عن جرير بن حازم ، وهو أَشْهَر .

أخبرني صالحُ بنُ أحمدَ الحافظُ ، قال سَمِعتُ القاسِم بنَ أبي صَالِح يقولُ : سمعتُ ابنَ أبي دَيْزِيل يقول : مَالَقىَ الجُرجَانِي مِثْلَهُ ، يَعْنِي عَبْدَ الحَمِيدِ بنَ عُصَام .

ينبك ممردكه - رجيل صالح

وقال إبْراهِيمُ يوماً : لَيس لَنا مِثْلُ (نَيْكُ مردَكُمْ) [1]الجُرجاني . وقال المَرَّارُ بْنُ حَمَّوَيه [2] : كَتبتُ عن أَلف شيخٍ ، ما رأَيْتُ مِثْلَ الجُرْجَاني [3] . ومات سنة سبع وخمسين ومائتين . وابنهُ :

(٣٨٦) = / مُوسَى بنُ عبدِ الحَميد :

ثِقَةٌ ، سَمِعَ أَباهُ ، وشيوخَ بغدادَ ، ودخَل مِصْرَ ، سَمِعَ كُتبَ الشَّافِعِي على المُزني ، والرَّبِيعِ . كَتَب عَنْهُ أبو الحسنِ القطانُ وأَبُو دَاود الفامِي ، قَدِمَ عليهم قَزْوِينَ . وَهُو ثِقَةٌ .

(٣٨٧) = / هارونُ بنُ موسى الأشْنَانِي أَبُو علي :

حَافِظٌ . كَتَب عنه العِرَاقِيُّونَ ، وأَهْلُ جَبَل . روى عن مَكِّيٍّ بنِ إبراهيمَ

= وقد أخرجه الترمذي من طريق عبد الله بن دينار عن ابن عمر قال : « خطبنا عمر بالجابية . فذكره . وقال : « هذا حديث حسنٌ صحيح . غَرِيبٌ مِنْ هذا الوجهِ .

(١) هكذا جاءتَ العبارة في الأصل !! ومعناها بالفارسية . فَتى صَالِحٌ . فنيك = صالحٌ - ومردكم أو مرديك = فَتَى - والمعنى : « لَيْس لنا فَتَى صَالِحٌ مثلَ ذَلِك الجُرْجاني » . والله أعلم

(٢) تقدمت ترجمته برقم (٣٨٤) .

(٣) انظر تاريخ جرجان (٢٦٧) .

(٣٨٦) = لم أجده بهذا الاسم ، لعله موسى بن عبد الصمد بن عصام الجرجاني . قال الرافعي في التدوين ص ٧١٣ « حَدَّثَ بقزوين سنة ٢٩٤ هـ ، وسمع منه بهذا التاريخ أبو الحسن القطان .

(٣٨٧) = في (ب) هكذا « الأشايني » !! ولم أقف له على ترجمة عند غير المؤلف .

ومحمدِ بنِ سعيد بن سَابِق ، وعاصِم بنِ علي . وهو صدوقٌ . يُعَدُّ في الهمَذانيينَ .

(٣٨٨) = / مُحمَّدُ بنُ موسَى يُعْرفُ بابْنِ هَارُون أبو جَعْفر :

فارِسيٌّ ، نَزلَ هَمذانَ ، حَافِظٌ ، ولـه بهَـا أوقـافٌ وآثـارٌ ، وكَـانَ لـه شَـأْنٌ وخَطَرٌ [١] .

روى عنه جَـدِّي أَحمـدُ بنُ إبْراهِيمَ ، وإسْحَـاقُ الكيسـاني وعليُّ بنُ محمـدِ بنِ مَهْرويـــه ، وعليُّ بنُ إبراهِيمَ القطـــان ، وروى عَنْ أبي نُعَيم ، ومـوسى بنِ إسماعيلَ ، وأحمـدَ بنِ عبـد الله بنِ يـونسَ ، وأبي غَسَّـان مـالـكِ بنِ إسماعِيـلَ ، كتَبَ عنه أَحمدُ بنُ هارون البَرْديجي [٢] ، وحُفَّاظُ العِرَاقِ .

قال محمدُ بنُ عبدِ الغفار : حَدَّثَنَا محمدُ بنُ هارونَ ، وكانَ مِن الأبْدَالِ [٣] .

(٣٨٩) = / عبدُ اللهِ بنُ هشام عَبْدوَيْهِ القَوَّاسُ :

روى عن القاسم بنِ الحَكمِ العُرَنِي [٤] ، وهشـامِ بنِ عُبيـد اللهِ الرازي . وأبي

---

(٣٨٨) = توفي سنة ٣٢٤ هـ .

مصادر ترجمته : أخبار أصبهان ٢ / ٢٤٨ ، التدوين في أخبار قزوين خ ص ٢٠٨ .

(١) بالتحريك : أي مَنْزِلةٌ عالية بالجَاهِ أو الشَّرفِ ، أو المَـالِ ، يُقَـالُ : خَطَرَ ، يَخْطُرُ خُطْرانـاً ، إذا ارتفع قَدْرُهُ بالمالِ ، أو الشرفِ .

انظر اللسانَ ٥ / ٣٣٤ ـ ٣٣٩ ، تاج العروسِ ٣ / ١٨٤ ، مادة (خَطَر) .

(٢) بفتح البـاء الموحـدة وسكون الراء بعـدهـا دال مهملـة ، نسبـة إلى بَرْديج ، بلـدةٌ صغيرةٌ بـأقصى أذربيجـانَ . والمنسوبُ إليهـا هو أبو بكر أحمـدُ بنُ هـارونَ بن رَوح المتوفى سنـة ٣٠١ هـ في شهر رمضان . انظر اللباب ١ / ١١٠ .

(٣) تقدم معناها في ص (٢٧٢) .

(٣٨٩) = بفتح القـاف والـواو المشـددة وبعـد الألف سين مهملـة ، ذكرهُ أبـو نُعيم في أخبـارِ أصبهـان ٢ / ٥٢ .

(٤) بضم العين المهملة وفتح الراء بعدهـا نون نسبـة إلى عُرَيْنَـة بن نـذير بن قسر بطن من بُجَيْلـة . (اللباب ٢ / ١٣٣) وانظر ترجمته في التقريب ٢ / ١١٦ .

النُّعمانِ عَارِمٍ[١] وغَيرِهِمْ . حدَّثَ عنه إسحاقُ بنُ محمد الكيساني ، وجدِّي أحمدُ ابنُ إبراهيم ، وَجماعةٌ .

روى أَحاديثَ يتفردُ بها . قال إسحاقُ : وَجَدْنَاهُ صَدُوقاً .

(٣٩٠) = / أَبُو إسحاقَ إبْرَاهِيمُ بنُ الحُسَين بنِ علي يُعْرفُ (بابْنِ) دَيْزِيل :

كَبيرٌ في هذا الشَّأْنِ ، عَارِفٌ . ارتحلَ إلى العِرَاقِ ، والحِجَازِ ، دخل مِصْرَ والشامَ . يُحْكَى عنهُ قال : كُنْتُ أَطوُفُ بالشام وفي كُمِّي ثلاثون جُزْءاً ، في كلِّ جُزءٍ أَلف حَديثٍ[٢] .

سمع يحيى بنَ عبدِ الله بنِ بُكير ، وابنَ أَبي مريم ، وكاتِب الليث ، وآدمَ بنَ أبي إياس العسقلاني ، وأبا اليَمان ، وأبا نُعَيم الفضل بن دُكَينَ ، وعبدَ العزيز الأُويسي ، وإسماعيلَ بنَ أبي أُويس ، والقَعْنبي ، وَعفَّانَ بنَ مسلم ، وسليمانَ بنَ حرب ، وأبا الوليدِ .

ثم كَتَب عَنِ الصَّغِيرِ ، والكَبِيرِ .

ورَوى تفسيرَ وَرقَاءَ[٣] ، عَن آدم عَنْهُ . وآخِرُ من رَوَى عنهُ بهمذان عبدُ

---

(١) بالعين المهملة والراء واسمه : محمد بن الفضل أبو النعمان (الأكمال ٦ / ٢٠ ، التقريب ٢ / ٢٠٠ .

(٣٩٠) = بفتح الدال المهملة ، وسكون الياء ، وكسر الزاي ،وبعدها ياءٌ ساكنة وفي آخرها لامٌ . الإمامُ الحَافِظُ أبو إسحاقَ الهَمذاني ، وُلدَ قبل المائتين بمُدَيْدةَ ووقع في الأصلين « يُعرفَ بديزيل » بإسقاط (ابن) .

مصادر ترجمتِهِ : سير أعلام النبلاء ١٣ / ١٨٤ ، تذكرة الحفاظ ٢ / ٦٠٨ ، البداية والنهاية ١١ / ٧١ ، الوافي بالوفيات ٥ / ٥٤٦ ، العبرَ ٢ / ٦٥ ، طبقات القراء لابن الجزري ١ / ١١ ، طبقات الحفاظ ص ١٦٩ ، لسان الميزان ١ / ٤٨ ، الشذرات ٢ / ١٧٧ .

(٢) سير أعلام النبلاء ١٣ / ١٩٠ .

(٣) هو ورقاءُ بنُ عمَر بن كليب اليَشْكُري ، أبو بِشْر الكوفي . =

الرحمن بـن عُبيد الأسدي .

ومات بعد السبعين [١] .

(٣٩١) = / مُحمَّدُ بن إسحاق المُسوحي الأصبهاني :

ثقةٌ ، حافظٌ ، روى عنه جماعةٌ ، مات سنةَ سبع وسبعين ومائتين . يُعَدُّ في الهمذانيِّين .

(٣٩٢) = / جَعفرُ بنُ محمد الزَّجَّاج أبو محمد ، ويُعرَفُ بِحَمْدَويْهِ :

روى عن قَبيصةَ ، وأَقْرانِهِ . وروى عن محمدِ بنِ عبد العزيزِ البَارُوذي [٢] كتبَ مُقَاتِلِ بنِ سليمانَ [٣] .

روى عَنْهُ عليُّ بنُ محمدِ بنِ مهرويه القزويني ، وابن أَبي الحِنَّاء الهَمذَانِي ، وغَيْرُهُما . يُعَدُّ في الهمذانِيِّين .

= ترجمته التاريخَ الكبيرَ ٨ / ١٨٨ ، الجرح وَالتعديل ٩ / ٥٠ ، تذكرة الحفاظَ ١ / ٢٣٠ ، ميزانَ الاعتدال ٤ / ٣٣٢ .

(١) أي سنةَ ٢٧٧ هـ ـ كما نقله عنه الذهبيُّ في سير أعلام النبلاء ١٣ / ١٩٠ . واستغربَهُ بقوله : « كذا قال فوهِمَ » . !!

ثم قال : « والصَّحيحُ مِنْ وفاتِهِ : ما أَرَّخَهُ عليُّ بنُ الحُسين الفلكي ، فقال : (مات) في آخرِ شعبانَ سنة إحدى وثمانين ومائتين » .

(٣٩١) = بضم الميم والسين المهملة ، وسكون الواو ، وفي آخرها حاءٌ مهملةٌ . كما في اللباب ٣ / ١٤٠ .

ذكره ابْنُ أبي حاتِم في الجرح والتعديل ٧ / ١٩٦ وقال : « كَتبْتُ عنه ، وهو صدوقٌ » .

وذكره أيضاً أبو نعيم في ذكر أخبار أصبهان ٢ / ٢٢٢

(٣٩٢) = ذكره الرافعي في التدوين خ ص ٣٦٧ وقال : قدم قزوين سنة ستين ومائتين ، حدث عنه الخليلي الحَافظُ عن جده محمدِ بنِ علي بنِ عُمرَ .

(٢) بفتح الباء الموحدة وضم الراء وسكون الواو ثم الذال المعجمة ، وهي نسبةٌ إلى بارُوذَ قريةٌ من قُرىَ فلسطين . اللباب ١ / ٨٧ . ووقع في الأصلين بالدال المهملة .

(٣) ستأتي ترجمتُه برقم (٨٥٢) .

أخْبَرَني صَالِحُ بنُ أحمدَ الهَمذَاني الحَافِظُ ، قال : سمعتُ القاسمَ بنَ أبي صالح يقول : سَمِعْتُ جعْفَرَ بنَ حَمْدويه يقولُ : كُنَّا عندَ قَبيصةَ بنِ عُقْبَةَ (١) بالكوفة ودُلَف بن أبي دُلَف (٢) جَاءَ ومَعه الخَادِمُ يكتُبُ الحديثَ ، فَدَقَّ على قَبيصَة الباب، فأبطأ بالخُروج ، فَعَاوده الخادمُ وقال : ابنُ مَلِكِ الجَبَلِ على البَابِ ، وأَنْتَ لاَ تَخْرجُ إلَيْه ! ! !

فخَرجَ ،وفي طَرفِ رِدَائِه(٣) كِسَرٌ مِنَ الخُبزِ ، فقال : رَجلٌ قَدْ رَضِي من الدنيا بهذَا ، مَا يصنعُ بابنِ مَلكِ الجَبَل ؟ ! والله لا حَدَّثْتُهُ . فَلَمْ يُحَدِّثْهُ (٤) .

(٣٩٣) = / إبراهيمُ بنُ نَصرِ بنِ عَبد العَزيز أَبو إسْحاقَ الرازي :

نَزِيلُ نَهاوَنْدَ ، قَدِمَ هَمذَانَ ، وحدَّثَ بِهَا . روىَ عَنْ شيوخِ البَصْرةِ والكوفةِ . وله مُسْنَدٌ كَبيرٌ نَيْفٌ وثَلاثُونَ جُزْءاً (٥) .

سَمِع ذلكَ المُسْنَدَ شيوخُ قزوينَ : أبو الحسنِ القطان ، وجدِّي أحمدُ بنُ إبراهيمَ ، وابن مهرويه ، وأبو داود الفامي .

وبهمذان : عبدُ الرَّحمنِ بنُ حمدانَ . وهو صَدوقٌ .

(٣٩٤) = / يَحيى بنُ عبدِ اللهِ بنِ ماهانَ أبو زكريا الكَرابِيسِي :

(١) تقدمت ترجمته برقم (٢٦٨) .

(٢) بضم الدال المهملة وفتح اللام . انظر سير أعلام النبلاء ١٠ / ٥٦٣ .

(٣) في تذكرة الحفاظ ٢ / ٣٧٤ « إزاره » .

(٤) تاريخ بغداد ١٢ / ٤٧٦ ، سير أعلام النبلاء ١٠ / ١٣٤ ، تذكرة الحفاظ ٢ / ٣٧٤ .

(٣٩٣) = توفي في حدود الثانين ومائتين .

مصادرَ ترجمته : سير أعلامِ النبلاء ١٣ / ٣٥٥ ، التدوينَ خ ص ٢٥٧ طبقات القراء لابن الجزري ١ / ٢٨ . الرسالة المستطرفة ص ٥٥ .

(٥) سير أعلام النبلاء ١٣ / ٣٥٦ ، الرسالة المستطرفة ص ٥٥ .

(٣٩٤) = بفتح الكاف والراء . وبعد الألف باء موحدة ، ثم ياء مثناة تحتانية ، فسينٌ مهملةٌ ، نسبةً إلى بَيْعِ الكرابيس . وهي الثيابُ . اللباب ٣ / ٣٢ .

=

روى عن أحمدَ بنِ عبدِ اللهِ بنِ يونس ، ومحمدِ بنِ خَليل ، وَمقاتِلِ بن المُهَلَّب . حدَّثَ عنه أبوُ الحسن القطانِ ، وابْنُ مَهْرَوَيْه ، وأبو داودَ الفامي ، وهو ثِقَةٌ ، صَدُوقٌ .

أَخْبَرني صالحُ بنُ أحمدَ الحافظُ [١] قال سمعتُ أبي يقولُ : سمعتُ الحُسَينَ ابنَ صالح يقولُ: مَا رَأَيتُ أحداً يُحدث للهِ غيرَ أبي زُرعةَ الرازي[٢]، ويحيي الكَرابيسي.

١٨٤ ـ حدَّثني عليُّ بنُ أحمدَ بن صَالح المُقرىءُ ، حدثنا مُحمَّدُ بنُ مسعود ابنِ الحارث الأسدي ، حدثنا المرَّارُ بن حَمُّويه أبُو أحمد ، حدثنا المُؤمَّلُ بنُ إسماعيل ، حدثنا حماد بن سلمة عن الحجاج بن أرطاة عن الوليد أبي مالك ، عن القاسم عن أبي أُمامَةَ قال : **قال رسول الله ﷺ : خُذُوا العِلْمَ قَبْلَ أَن يُقْبضَ ، فإنَّ قَبْضَ العِلْمِ ذِهابُ العُلَماء** [٤] .

= ولم أقف له على ترجمة عند غير المؤلف .

(١) كتب بهامش (أ) : « صَالح يعْرفُ بالكَوْمَلاَباذِي » ا . هـ

وهو بضم أولها وسكون الواو وضم الميم بعدها لام ألف ، ثم باءٌ موحدةٌ مفتوحةٌ وبعد الألف ذالٌ معجمةٌ . نسبةً إلى كُوملاَباذ ، وهي قريةٌ من قُرى همذان ، (اللباب ٣ / ٦٠) .

(٢) هو عبيد الله بن عبد الكريم تأتي ترجمته برقم (٤٤٣) .

(٣) بفتح الميم وتشديد الحاء ـ وقد تقدم برقم (٣٨٤) .

(٤) أخرجه ابْنُ ماجَه في المقدِّمةِ ١ / ٨٣ ، وأحمدُ في المُسْنَدِ ٢ / ٢٥٧ ، ٢٦١ ، ٦٨٨ ، ٣١٣ ، ٤٢٨ ، ٥٢٤ ، ٥٣٠ ، ٥٣٩ مِنْ طريق علي بنِ يزيد ، عن القاسم بهذا السَّندِ .

وفيه الحجاجُ بنُ أرطأةَ ، وهو ضَعِيفٌ ، قال الحَافظُ « صَدُوقٌ كثيرُ الخَطأ والتدليس . (التقريب ١ / ١٥٢) .

وفي سند ابنِ ماجه وأحمد ، عليُّ بنُ يزيد ، وهو ضعيفٌ جداً .

وقال البوصيري : « في إسْنادِهِ عليُّ بن يزيد والجُمْهُورُ على تَضْعِيفِه » .

وعزاهُ الحَافظُ ابنُ حجر في الفتح ١/ ١٩٥ ، والهيثميُّ في مجمع الزوائد ١/ ١٩٩ إلى الطبراني في الكبير.

وقال الهيثمي : « وإسنادُ الطبراني أَصَحُّ : لأن في إسنادِ أحمدَ علي بن يزيد وهو ضعيفٌ جداً ، وهو عِنْدَ الطبراني من طُرُق في بَعْضها الحَجَّاجُ بنُ أرطأة ، وهو مُدلِّس ، صَدُوقٌ ، يُكْتب حَدِيثُهُ ، ولَيْسَ مِمَّن يَتعمدُ الكَذِبَ . واللهُ أعلم . ا . هـ

(٣٩٥) = / مُحمَّدُ بنُ صالِح بنِ علي :

أَبو جَعْفر حَمدانَ الأَشج ختَن الْمرَّار على أُخْتِهِ : روى عن عبدِ الصَّمدِ بنِ حَسانَ ، وداود بنِ إبراهيمَ العُقيلي قاضي قزوين وهو صَدُوقٌ . روى عنه إسحاقُ بنُ محمد ، وعليُّ بنُ إبراهيمَ القطان ، وجدِّي أحمدُ بنُ إبراهيم ، وسليمانُ ابنُ يزيد القزوينيونَ .

(٣٩٦) = / عَبْدُ اللهِ بنُ أَحْمَدَ بنِ زِيَادِ بن زُهَير الدُّحَيْمِي :

وسُمِّي الدُّحَيْمِي لِكَثْرَةِ ما عندَهُ عَنْ دُحَيم الشامي [1] . روى عَنْ سُريح ابنِ يونس ، والحكمِ بنِ موسى ، والقواريري ، وقالوا : إنَّه ثِقَةٌ صدوقٌ ، يُعَدُّ في الهمذانيِّينَ .

(٣٩٧) = / يَعْقُوبُ بنُ إسْحاقَ أَبو يُوسفَ السَّرَّاجُ :

روى عن السِّرِّي بنِ عاصم ، وأحمدَ بنِ الهَيْثم بنِ خالد وهو ثقةٌ ، يُعَدُّ في أهلِ هَمذانَ .

(٣٩٨) = / أَبو عبدِ اللهِ محمدُ بنُ المُغيرة السُّكَرِي :

---

(٣٩٥) = لم أقفْ له على ترجمةٍ عندَ غَيْرِ المؤلفِ !!

(٣٩٦) = بضم الدال المهملة ، وفتح الحاء المهملة وسكون الباء (مُصَغراً) . أبو جعفر عبدُ اللهِ بنُ أحمدَ بنِ زياد بن زَهير الهمذاني .

رَحَلَ إلى الشَامِ ، والعراقِ . سمع دُحَيماً ، وزُهير بنَ حرب ، والقَواريري يَرْوِي عنه الحسنُ بنُ يَزيد الدقيقي وَغَيْرُهُ . ا . هـ

(اللبابَ ١ / ٤١٢ ـ ٤١٣) .

(١) هو أبو سعيد عبدُ الرحمن بنُ إبراهيمَ بنِ عَمْرو ، تقدم برقم (١٨٧) .

(٣٩٧) = ذكرهُ أبو نُعَيم في أخبار أصبهان ٢ / ٣٥٤ وقال : « شيخ دَينٌ وَرِعٌ كَتَبَ الكَثِيرَ بأصبهان وبغدادَ » . وفيه « الزجاج » بدل السراج !!

(٣٩٨) = مات سنة ٢٨٤ هـ .

مصادر ترجمته : ميزان الاعتدال ٤ / ٤٦ ، لسانَ الميزان ٥ / ٣٨٧ ، الجواهر المضية ٢ / ١٣٤ .

روى عن القَاسِم بنِ الحكم العُرَني وغَيرِهِ كتَبَ عنه إسْحاقُ بنُ محمد وشُيُوخُ قزوينَ مِنْ أَقْرانِهِ ، وكَان يرى رأْيَ الكوفيينَ فَانْحرفَ عَنْهُ أَهلُ هذانَ .

١٨٥ ـ حدثنا محمدُ بنُ سليمانَ بن يزيدَ الفامِي ، حدثني أَبي ، حدثنا محمَّدُ ابنُ صالح الأشج الهَمذاني ، حدثنا عبدُ الصمدِ بنِ حسان ، حدثنا سفيانُ الثوري ، عن إبراهيمَ بنِ ميسرةَ عَنْ طاووس عن ابنِ عباس قال : **قال رسول الله ﷺ : لم يُرَ للمُتَحابَّين مثلُ النِّكاحِ** (١) .

هذا جوَّدَهُ عَبْدُ الصمدِ والمؤَمِّلُ بنُ إسماعيلَ عَنْ سُفيانَ . ورواه غَيْرُهُمَا عن سفيان عن طاووس مُرسلاً . وَرَواهُ محمدُ بنُ مسلِم الطائفي عَنْ إبراهيمَ مُجَوَّداً .

١٨٦ ـ حدثنا أبي في جماعةٍ قالوا حدَّثنا عليُّ بنُ إبراهيمَ القطَّانُ ، حدثنا محمدُ بنُ المُغيرَةَ السُّكري ، حدثنا هِشامُ بنُ عُبيد الله الرَازي ، حدثنا مالِكُ بنُ أنس عن الزهري عن أنس بن مالك قال **قال رسول الله ﷺ : مَثَلُ أُمَّتي مثلُ المَطَرِ لاَيُدْرَى أَولُهُ خَيْرٌ أَمْ آخِرُهُ خَيْرٌ** (٢) .

---

(١) أخرجهُ بهذا اللفظِ ابن ماجَه في كتاب النكاح ١ / ٥٩٣ عن محمدِ بن يحيى ، حدثنا سعيدُ بن سلَيمان ، حدثنا محمدُ بن مُسلم ، حدثنا إبراهيم بن ميسرة عن طاوس عن ابن عباس مرفوعاً .
قال البُوصيْري في زوائد ابن ماجه : « إسناده صحيح ، ورجاله ثقات » وأخرجه ابن أبي شيبة في المصنف ٤ / ١١٨ ، والحاكم في المستدرك ٢ / ١٦٠ في كتاب النكاح من طريق محمد بن مسلم الطَّائفي عن إبراهيم بن ميسرة عن طاوس ، عن ابن عباس مرفوعاً .
وقال الحاكم : « هذا حَديثٌ صحيحٌ على شَرْطِ مسلم ولم يخرجاهُ ، لأن سفيانَ بنَ عيينة ومعمرَ ابنَ راشد أَوقَفَاهُ على إبراهيمَ بن مَيْسرةَ ، عن ابْنِ عباس » ا . هـ

(٢) أخرجه بهذا الطريق ابن حبان في المجروحين ٣ / ٩٠ في منكرات هشام بن عبيد الله الرازي عن مالك عن الزهري بهذا السند .
وقال : « وكانَ يهم في الرِّواياتِ ، ويُخْطىءُ إذَا رَوى عن الأَثْبات ، فَلَمَّا كَثُرَ مخالفَتُه للأَثْبَاتِ بطَل الاحْتجَاجُ به » .
وذكرهُ في منكراتهِ الذهبي في الميزان ٤ / ٣٠٠ ، والحَافِظُ ابنُ حجر في اللسان ٦ / ١٩٥ .
وأخرجَهُ بَوجْه آخر أحْمدُ في المُسْنَدِ ٣ / ١٣٠ ، ١٤٣ ، والقُضَاعِيُّ في مسند الشهاب ٢ / ٢٧٧ مِنْ =

لَمْ يَرْوِهِ أَحدٌ عن مَالِك إلا هِشَام ، ورواهُ بهمذانَ وأنكَرهُ أَصْحَابُ مالِكٍ

(٣٩٩) = / أحمدُ بنُ بُدَيْل الكوفي :

قُلِّدَ قَضاء همذانَ ، عَالِمٌ ، فَاضِلٌ ، روى عن أبي بكرِ بنِ عياش ، وحَفْصِ ابنِ غيَاث وأقرانِهمَا .

صَدُوقٌ صالحٌ ، أَقامَ سَنتيْن ثم استُعْفِيَ ، ورجعَ إلى بغدادَ في أيام (المُعْتَضِد.)[1] روى عنه شيوخُ هَمذان. وآخِرُ مَنْ روى عنه أحمدُ بنُ أوس المُقرئُ.

(٤٠٠) = / إبراهيمُ بنُ محمدِ بنِ يعقوبَ :

سَمِعَ شيوخ الشَّامِ ، والعراقِ . لَقيتُ مِنْ أصحابه جماعة . وحدثنا عَنْهُ جدِّي ، ومحمدُ بنُ إسْحاقَ الكيساني . عَدَّلُوهُ ، وأَثْنَوا عليه ، يُعَدُّ في الهَمذانيين.

(٤٠١)=/ محمدُ بنُ عبدِ اللهِ بنِ عبد الرحمنِ: ويُعرَفُ بابْنِ بُلْبُل الزَّعْفَرانِي:

= طَريقِ حمادِ بن يحيى ، عَنْ ثَابِتٍ عن أنس بْنِ مالك مرفوعاً ..
وأخرجه أبو نُعَيم في الحلية ٢ / ٢٣١ ، والخطيبُ في تاريخه ١٠ / ١١٤ ، والقضاعيُّ في مسندِ الشهاب ٢ / ٢٧٦ مِنْ طَريق عِيسىَ بنِ مَيْمونَ ، عن بكرِ بنِ عبدِ الله المُزني ، عن عبد اللهِ بن عمر مرفوعاً .

(٣٩٩) = هو أحمدُ بنُ بُدَيل بنِ قريش بن بدير بن الحارث أبو جعفر الكوفي المتوفى سنة ٢٥٨ هـ . قال الحافظ [صدوق له أوهام] التقريب ١ / ١١
مصادر ترجمته : الجرحَ والتعديل ٢ / ٤٣ ، الكامل لابن عدي ١ / ١٨٩ ، تاريخ بغداد ٤ / ٤٩ ، تهذيب الكمال خ ١٧ ـ ١٨ ، سير أعلام النبلاء ١٢ / ٣٣١ ، ميزان الاعتدال ١ / ٨٤ ، المغني في الضعفاء ١ /١٢ ، الكاشف ١ /٥٢ ، تهذيب التهذيب ١ /١٧ ، الخلاصة للخزرجي ١٦ .

(١) هو أبو العباس أحمدُ بنُ المُوفَّقِ باللهِ ، الخَليفةُ العباسي ، المعْتضد بالله الهاشمي ، ولدَ في أيام جدِّهِ سنة ٢٤٢ هـ ، وتوفي سنة ٢٨٩ هـ .
ترجمته : تاريخ الطَّبري ١٠ / ٢٠ ـ ٢٢ ، ٢٨ ، ٣٠ ، ٨٧ ، تاريخ بغداد ٤ / ٤٠٣ ـ ٤٠٧ ، سير أعلام النبلاء ١٣ / ٤٦٣ ـ ٤٧٨ .

(٤٠٠) = لم أقف له على ترجمة عند غير المؤلف .

(٤٠١) = بضم الباء الموحدة وسكون اللام ثم باء موحدة مَضْمُومَةٌ . =

ثِقَةٌ . سَمِعَ شيوخَ بغداد : الحسنَ بنَ الصَّباح الزعفراني ، والهنَّادي ، وسعدانَ بنَ نَصر وغَيْرَهم ، حدثني عنه ابْنُ خيرانَ الهمذاني ، وأَثْنَى عليه . وقال صالِحُ الحَافِظُ : سَمِعْتُهُ يقولُ : عِنْدي عَنْ أبي زرعةَ الرازي نَحْوَ خَمْسِينَ ألفَ حديثٍ . توفي سنة عشرين وثلاثمائة مِنْ أهلِ همذانَ .

(٤٠٢) = / أَحْمَدُ بنُ أوس المُقْرِىءُ :

مِنْ أهلِ هَمذانَ ، سَمِعَ أحمدَ بنَ بُدَيلٍ الكوفي ، وعبدَ الحَميدِ بنَ عصام وأقرانَهُما . حَدَّثَنَا عنه شيوخُ همذانَ الكِبارُ وأَثْنوا عَليه .

(٤٠٣) = / أحمدُ بنُ الخَليل القُوْمِسي :

دَخلَ همذانَ ، وروى عنْ عُبَيْدِ اللهِ بنِ (موسى) [1] والأَنصاري ، وعفانَ ، وغَيْرِهِمْ . وَهُو مِنَ الجَوَّالينَ . دخلَ قزوين ، والريَّ ، وبلاد الجَبل . كَتَب عنه أبو مُحَمَّدٍ القُتَبي [2] ـ مع جَلالتِهِ ، وبقزوين : محمدُ بنُ مسعود الأسدي ،

= (انظر الأكمالَ ١ / ٣٥٣) .

(ولم أقف له على ترجمة) !!

(٤٠٢) = ذكَرَهُ ابْنُ الجزري في طبقات القُراء ١ / ١٠٧ وقال : « ألَّف كتاباً في الوقفِ والابتداءِ ، أظنُّهُ بَقي إلى حُدودِ الأربعين وثلاثمائة . والله أعلم » . ا . هـ .

(٤٠٣) = هو أحمدُ بنُ الخليلِ بنِ حرب بنِ عبد الله بن سِوار بنَ سَابق النَّوْفلي ، أبو عبد الله القُوْمِسي ـ بضم القاف وسكون الواو وفي آخرها سين مهملة ، نسبةً إلى قومس بلادٌ معروفةٌ . (انظر اللبابَ ٣ / ١١ ـ ١٢) معجم البلدان ٥ / ٢١٧ .

مصادر ترجمته : الضعفاء لأبي زرعة الرازي ٣ / ٧٣٢ ـ ٧٣٣ ، الجرح والتعديل ٢ / ٥٠ ، أخبار أصبهان ١ / ٩٠ ، الضعفاء والمتروكين للدارقطني ١٣١ رقم ٧٢ ، التدوين في أخبار قزوين خ ٢٧٨ ، ميزان الاعتدال ١ / ٩٦ ، لسانَ الميزانِ ١ / ١٦٧ .

(١) وقع في (أ) « عيسى » ثم استدركه الناسخ بالهامش « موسى » وهو عُبيد الله بنُ موسى بن أبي المختار الكوفي أبو محمد المتوفى سنة ٢١٣ هـ . (انظر التقريب ١ / ٥٣٩ ـ ٥٤٠)

(٢) بضم القاف وفتح التاء المثناة ، بعدها باء موحدة ، نسبةً إلى قُتَبة ، بَطن من باهلة ، والمنسوب إليه هو أبو محمد عبد الله بن مسلم بن قتيبة الدِّيْنَوري تقدم برقم (٣٦٦) في الجزء الخامس . =

ويوسفُ بنُ حمدانَ. مات قبل العشر وثلاثمائة. لَيْسَ بالمَرْضِي عنْدَ أصحاب الحَديث[1].

(٤٠٤) = / عُمَر بنُ مُدْرِك أبو حَفْص الفامِي :

روى عَنْ مكيِّ بنِ إبراهيم والهيثَم بنِ خَارجةَ ، والقَعْنَبي ، وغَيْرِهِمْ . جَال البِلادَ. روى عنه بالري : ابنُ معاوية، ولم يَروِ عنهُ ابنُ أبي حاتم ، وبِقَزوينَ : إسْحَاقُ بنُ مُحمَّد ، وبهَمذان : ابن أوس ، وابنُ يعقوب . وببغدادَ : أبو علي الصفارُ وأقرانُهُ . والحُفَّاظُ لم يَرْضَوْهُ ، وقالوا : قَال في قصَصِهِ حدثنا المغيرة . وَلَمْ يُدْرِكْهُ [2] .

(٤٠٥) = / إبراهيمُ بنُ عاصم البَزازُ :

روى عَنْ عَمرو بن جَميلِ القاضي ، ورجاء بنِ السِّنْدي ، ومُضَرِ بنِ الجارود . ذَكَروُا أَنَّهُ صَدُوقٌ ، يُعَدُّ في الهَمذانِيينَ .

(٤٠٦) = / زَيْدُ بنُ نَشيط بنِ سَعيدِ بنِ عبد الرَّحمنِ الهَمذاني :

كان حَافِظاً مُتْقناً ، صَدُوقاً . روى عَنْ إسماعيلَ بنِ تَوْبةَ ، والجَرَّاحِ بنِ مَخلد وَغَيْرِهِمَا ، وحدَّثَ عَنْهُ عليُّ بنُ مَهْرويهِ القزويني .

= (وانظر اللباب ٢ / ٢٢٤) .

(١) التدوينَ ٢٧٨ ، لسانَ الميزان ١ / ١٦٧ .

(٤٠٤) = هو عُمر بنُ مدرك أبو حَفْص الفَامِي ، البَلْخِي القاص ، ضَعَّفَهُ يحيى بنُ معين ، وقال : كَذَّابٌ . يُكْنى أبا حفص . وقال الذهبيُّ : ضَعِيفٌ .

مَصادر ترجمتِهِ : الجرح والتعديل ٦ / ١٣٦ ، ميزان الاعتدالِ ٣ / ٢٢٣ ، لسان الميزان ٤ / ٣٣٠ .

(٢) انظر الجرحَ والتعديلَ ٦ / ١٣٦ .

(٤٠٥) = لم أقف له على ترجمته عند غير المؤلفِ !!

(٢) في (ب) ابن إبراهيم !!

(٤٠٦) = ذكَرهُ أبو نُعيم في أخبار أصبهان ١ / ٣٢١ ، وقال : روىَ عنه أبو حامد الأشعري .

(٤٠٧) = / عُبَيدُ اللهِ بنُ أحمدَ بنِ مَنْصور الكِسَّائي أَبوُ مُحمَّد :

روى عَنْهُ أَهلُ الدَّيْنَورَ ، وابنُ عُبيد ، وَجَماعةُ أَهْلِ هَمذَانَ . صَاحِبُ غَرائِبَ ، ورُبَّما (يَروي) (١) عَن الضعفاءِ . روى (عن ابْنِ أبي) (٢) خَيْثَمةَ ، والحارِثِ بْنِ عبدِ اللهِ ، ومُحمَّدِ بنِ خُلَيْدٍ . سمِعْتُ أبا بكر بنَ لالٍ يقولُ : رَضِيَهُ مَشايخُنَا .

(٤٠٨) = / القَاسِمُ بنُ أَبي صَالِح :

روى عَنْ أَبي حاتِمٍ الرازي ، وابنِ دَيْزِيل ، وغَيْرِهِما (٣) . ثقةٌ ، لَكِنَّهُ ذَهَبتْ كُتُبه في أيامِ المِحْنةِ بهمذَانَ .

سَمِعتُ شُعيبَ بنَ علي القاضي الهَمذاني يقولُ : سَمِعْنَا منه قبلَ أن امتُحِنَ بكتبه ؛ فَبَعْدَ المِحنْةِ(٤) روى مِنْ كتُبِ غَيْرِه ، فلا يُعتَمدُ على مَا رواهُ بَعْدَ ذلك . وصَارَ مَكفُوفاً . مات سنة ثمان وثلاثين وثلاثمائة .

(٤٠٩) = / اللَّيْثُ بنُ إدريسَ بنِ صَالِح أبو صَالِح الهمذاني :

روى عَنْ عليِّ بنِ محمدٍ الطَّنَافِسي ، والحَارِثِ بنِ عبدِ اللهِ . ولَه تَصَانِيف . وروَى عن (المُبرِّد) (٥) النحوي. حَدَّثَ عنه ابنُ أُوَيس ، وكان صدوقاً . وكَانَ رأسُ مالِهِ النحوَ واللغةَ .

---

(٤٠٧) = لم أقف له على ترجمة عند غير المؤلف . ووقع في (ب) « الكيساني » !!

(١) في (ب) « روى » .

(٢) في (ب) « عن أبي خيثمة » .

(٤٠٨) = لم أقف له على ترجمة عند غير المؤلف !!

(٣) في (أ) « وغيرها » .

(٤) في (ب) « المحنة » .

(٤٠٩) = لم أقف له على ترجمة عند غير المؤلف .

(٥) تقدم في الجزء الخامس ص ٦١٣ .

(٤١٠) = / حَمْدان بنُ المَرْزبَان الجَلاَّب :

روى عن ابنِ أبي عُمرَ العَدَني ، ومحمدِ بنِ منصور الجَوَّاز[١] . حَدَّثَ عنه جماعةٌ ، وهو شيْخٌ يُعَدُّ في الهَمذَانيينَ .

(٤١١) = / وابْنُه / عبدُ الرحمنِ بنُ حمدانَ بنِ المَرْزَبان :

روى عن شُيوخِ بغدادَ : تَمَّامٍ، وإسماعيلَ القاضي وَأَقْرانِهِمَا . وروى عن محمدِ بنِ إبراهيمَ الصوري، وصالحِ النَّوْفَلِي، وغيرِهِمَا مِنَ الشَّاميين ، ولَهُ مَعرفَةٌ .

١٨٧ - حدثني عُمرُ بنُ إبراهيم البَيْع بِقَرْمِيسِينَ[٢] ، حدثنا محمدُ بنُ إبراهيمَ بنِ زيَاد الطيالسي الرازي بِقَرْمِيسِينَ سنة ثمان وتسعين ومائتين ، حدثنا أُميَّةُ بنُ بَسْطامَ ، حدثنا يَزيدُ بن زُرَيع ، حدثنا رَوحُ بنُ قاسِم عن العلاءِ بنِ عبد الرحمن عَنْ أَبيهِ عن أبي هريرةَ قال : **قال رسول الله صلى الله [عليه وسلم**[٣] **:] إن الإسْلاَمَ بَدَأَ غَرِيباً وسَيعُودُ غَرِيباً كَما بَدأَ ...** الحَديثَ[٤] .

---

(٤١٠) = لم أقف له على ترجمة عند غير المؤلف !!

(١) بفتح الجيم وتشديد الواو ثم زاي . ثقة من العاشرة . (التقريب ٢ / ٢١٠)

(٤١١) = لم أقف له على ترجمة عند غير المؤلف !!

(٢) بفتح القاف وسكون الراء وكسر الميم . بلدٌ معروفٌ قرب الدِّينور بين همذان وحلوان (معجم البلدان ٤ / ٣٣٠ ، مراصد الاطلاع ٣ / ١٠٨١) .

(٣) ما بين الحاصرتين سقط من (ب) .

(٤) تمامه : « فطوبى للغرباء » .

أخرجَهُ أحمدُ في المُسْند ٢ / ٣٨٩ ، والطحاويُّ في « المشكل » ٤ / ٢٩٨ ، والقضاعي في مُسْنَدِ الشهابِ ٢ / ١٣٧ - ١٣٨ ، من طريقِ عَفانَ ، عَنْ عبدِ الرحمن بنِ إبراهيم ، عن العلاءِ بن عبد الرحمن ، بهذا السندِ .

وأخرجهُ مُسْلِمٌ في صحيحِهِ في كتاب الإيمان ١ / ١٣٠ ، وابْنُ ماجَه في الفِتَن ٢ / ١٣١٩ ، والآجري في كتابِ الغُرباء ص ٤ ، والخَطِيبُ البغدادي في تاريخِهِ ١ / ٣٠٧ ، وشرفِ أهلِ الحديثِ ص ٢٣ من طريقِ مروانَ بنِ معاويةَ الفزاري ، عن يزيدَ بنِ كيسانَ ، عن أبي حازم ، عن أبي هريرة مرفوعاً .

(٤١٢) = / مُوسَى بنُ سعيد الفَرا أبو عمرانَ الهمَذانِي :

روى عن الحارث بن عبد الله ، ومحمد بن صالح الأشج . وهو عالمٌ ثقةٌ .

حدثنا عنه شُيُوخُ همذانَ ، وابْنُ أبي زُرعةَ الحَافِظُ بقزوين . وأَثْنَى عليهِ .

(٤١٣) = / مُحمَّدُ بنُ يحيى بنِ النُّعمانِ أبو بكر وَيُعرَفُ بابْنِ أبي زكريَّا :

فَقِيهٌ ، جَلِيلٌ ، ثِقَةٌ . سمع بِخُراسَانَ ابنَ خُزيمةَ ، والسرَّاجَ . وبالعراق : أبا خَليفة وأقرانَهُ ، وأخذَ الفقهَ (عن)[1] أبي العباسِ بنِ سُرَيج . وكانَ حَافِظاً عارفاً بالحديث . وله تَصانيف كَثيرةٌ في الفِقْهِ والحَديثِ . وَصنَّفَ على كتابِ ابْن خزُيمةَ ، وأخذَ عنه ابْنُ لالَ ، وابْنُ شُعيب ، وأخذ عنه ابْنُ أبي زُرعةَ القزويني ، وأَثْنَوْا عليهِ ، وَرضَوْهُ .

(٤١٤) = / أَحْمدُ بنُ عُبيد الأسدي :

روى عن ابْنِ دَيْزِيل ، وموسى بن زكريا التُّسْتَري وغَيرِهما . ثِقَةٌ . وكان آخر مَنْ روى عن ابْنِ دَيْزِيل مِنَ الثقاتِ ، وابْنُ عَمّه عبدُ الرَّحمنِ بن الحسن[2].

---

(٤١٢) = هو موسَى بنُ سعيدِ بنَ موسى بن سعيد ، أبو عمران الهمذاني . ذكره الخَطِيبُ في تاريخ بغدادَ ١٣ / ٥٩ ، وقال : حَدَّثَ ببغدادَ عن مُحمدِ بنِ صَالح الأشج . روىَ عنه أبو بكر بنُ المُقْرِىء الأصبهاني وَأبو القاسم بن الثلاج . ولم يذكر تاريخُ وفاته .

(٤١٣) = توفي سنة ٣٤٧ هـ .

ترجمته : هَدِيَّةَ العارفين للبغدادي ٢ / ٤٢ ، مُعْجَمَ المؤلفين ١٢ / ١١٢ .

(١) وقع في (أ) « من » وكتب بالهامش منه « عن » .

(٤١٤) = لم أقف له على ترجمة عند غير المؤلف !!

(٢) ذكرهُ الذهبيُّ في الميزان ٢ / ٥٥٦ وقال : « قال صَالحُ بن أحمدَ الهمذاني الحَافظ : ادَّعى الروايةَ عن إبراهيم بنِ دَيْزيل ، فَذهَب عِلْمُهُ ، وقال القاسمُ بنُ أبي صالح : يَكْذبُ . توفي سنة اثنتين وخمسين وثلاثمائة .

وانظر اللسانَ ٣ / ٤١١ ـ ٤١٢ .

ادَّعَى عن ابْنِ دَيْزِيل : فأَنكَر عليه ابْنُ عمهِ أحمدُ[١] ، فلمَّا مات روى كُتُبَ ابْنِ دَيْزِيل فَضعَّفُوهُ .

(٤١٥) = / مُحَمَّدُ بنُ أحمدَ بنِ المُؤمِّل يُعْرَفُ بابْنِ أبي رَوْضةَ :

يَروي عَنْ شيوخٍ كِبارٍ لَمْ يُدْرِكْهُمْ ، وقِصَّتُهُ مشهورةٌ .

---

(١) في هامش الأصل (أ) كُتِبتْ العَبارةُ التالية : « بلغ السماعُ إلى هنَا ، وبالله التوفيق » .

(٤١٥) = لم أقف له على ترجمة عند غير المؤلف !!

« الرَّيُّ » (*)

(٤١٦) = / عبد العزيز بن أبي عثمان ختن عثمان بن زائدة :

يَرْوِي عن سفيان (الجامع الصغير) (١) وأثنى عليه وكيع ورضيه . يروي هارون بن هزاري القزويني عنه ذلك الجامع . يُعَدُّ في الرازيين .

١٨٨ ـ حدثنا أحمد بن محمد بن الحسين الرازي بها (٢) ، حدثنا محمد بن قازن ابن العباس المعدِّل ، حدثنا المنذر بن شاذان ، حدثنا عيسى بن جعفر (٣) ، حدثنا سفيان عن عبيد الله بن عمر عن نافع عن ابن عمر :

أن النبي ﷺ نَهَى عَنْ قَتْلِ الجِنان الَّتِي فِي البُيُوتِ (٤) .

يتفَرّدُ بهِ ابْنُ جعفر قاضي الري مِنْ حديث سفيانَ عَنْ عُبَيدِ اللهِ .

(*) بفتح الراء ، وتشديد الياء : مَدِينةٌ مشهورةٌ مِنْ أُمهات البلادِ ، كَثِيرةُ الخَيْراتِ بينَها وبينَ نيسابورَ مائةٌ وستون فرسْخاً ، وَإلى قزوين سَبْعةٌ وعشرونَ فَرْسَخاً ، ومنْ قَزوينَ إلى أَبْهَر اثنا عشر فرسخاً ، وَمِنْ أبهَرُ إلى زَنْجَانَ خمسةَ عشرَ فَرْسخاً . خَرَجَ مِنْهَا أَعْلامٌ وأئِمةٌ مَشْهُورُنَ . وَلَهَا تَاريخٌ حافلٌ .

انظر معجمَ البلدانِ ٣ / ١١٧ ، اللباب ١ / ٦٥١ ، مراصدَ الاطلاعِ ٢ / ٦٥١ .

(٤١٦) = ذَكَرهُ ابْنُ أَبي حَاتِم في الجرح والتعديل ٥ / ٣٨٩ ، وقال : سَأَلْتُ أَبي عنه ، فقال : « ثِقَةٌ » .

(١) انظر الرسالةَ المستطرفةَ ص : ٣١ .

(٢) يعني الري .

(٣) عيسى بن جعفر قاضي الري : ذكره ابن أبي حاتم في الجرح والتعديل ٦ / ٢٧٣ وقال : ثقة : صدوق . وذكره ابن حبان في الثقات ٨ / ٤٩٢ وقال : ربما خالف .

(٤) أخرجه بَوجْهٍ آخر ، الترمذي في الحدود ٣ / ٢٢ (باب في قتل الحيات) وأحمدُ في المسند ٣ / ٤٣٠ عن جرير بن حَازم قال سمعتُ نافعاً قال : كانَ ابنُ عُمَر يأْمرُ بقَتْلِ الحَيات كُلِّهِنَّ لاَ يدَعُ مِنْهُنَّ شَيْئاً ، حتَّى حدَّثَهُ أبو لُبابةَ البَدْري بن عبد المنذر أنَّ رسول الله ﷺ نَهى عَنْ قتل جِنَانِ البُيُوتِ » (واللفظ لأحمد) .

(٤١٧) = / مِهْرانُ بنُ أَبي عُمَرَ :

قَدِيمٌ ، ثقةٌ . سمع سفيانَ ، ومالكاً ، وحمادَ بنَ سلمة وغَيرهُمْ . روى عنه يوسفُ بنُ موسى ومحمدُ بنُ حُمَيد وغَيْرُهُمَا مِنْ أهلِ الرَّيِّ .

(٤١٨) = / يَحْيى بنُ الضُّرَيْسِ قاضي الرَّيِّ :

سمع سفيانَ وغَيْرَهُ . يُضَعِّفهُ ابنُ معين . ومنهم مَنْ يُقَوِّيهِ .

(٤١٩) = / زَافِرُ بنُ سليمانَ القُهسْتَانِي :

سَمِعَ مالكاً ، والثوري ، وشعبةَ . روى عنه عُبيدُ بنُ موسى بالكوفةِ مَع

---

(٤١٧) = / هو مِهْران « بكسر الميم » ابنُ أبي عُمَرَ أبو عبد الله الرازي ، قال الحافظُ ابنُ حجر : « صدوقٌ له أَوْهامٌ ، سَيِء الحِفْظِ » (التقريب ٢ / ٢٧٩)

مصادر ترجمته : التاريخ الكبير ٧ / ٤٢٩ ، التاريخ الصغير ٢ / ٢٣٩ الضعفاء للعقيلي ٤ / ٢٢٩ ، الكَامِل لابْنِ عدي ٦ / ٢٤٥٣ ـ ٢٤٥٤ ، الجَرْح والتعديل ٨ / ٣٠١ ، الثقات لابن شاهين رقم ١٤٣٢ ، الكاشفَ ٣ / ١٧٩ ، ميزَان الاعتدال ٤ / ١٩٦ ، تهذيب التهذيب ١٠ / ٣٢٧ ، الخلاصة للخزرجي ٣٥٤ .

(٤١٨) = هو يَحْيَ بنُ الضُّريس ـ بضم الضاد المعجمة ـ مُصغراً ـ ابنِ يسار أبو زكريا البَجَلِي ، الرازي ، القاضي ، صدوقٌ ، من التاسعة ، مات سنة ٢٠٣ هـ / م ق . التقريب ٢ / ٣٥٠ .

مصادر ترجمته : طبقات ابنِ سعد ٧ / ٣٨٠ ، التاريخ الكبير ٨ / ٢٨٢ ، التاريخ الصغير ٢ / ٢٩٩ ، الجرح والتعديل ٩ / ١٥٨ ، تهذيب الكمال ق ١٥٠٣ ، سير أعلام النبلاء ٩ / ٤٩٩ ، تذكرة الحفاظ ١ / ٣٤٧ ، الكاشف ٣ / ٢٥٩ ، تهذيب التهذيب ١١ / ٢٣٢ ، الخلاصة ٤٢٠ ، طبقات الحفاظ ١٤٥ .

(٤١٩) = هو زَافِرُ بنُ سليمان الأيادي ، أبو سليمانَ القُهُسْتَاني ـ بضم القاف والهاء وسكون السين المهملة ، قال الحَافِظُ : « صدوقٌ ، كَثِيرُ الأوهامِ » .
(التقريب ١ / ٢٥٦) . ووقع في (ب) « وافر » !!

مصادر ترجمته : التاريخ لابنِ معين ٢ / ١٧٠ ، التاريخ الكبير ٢ / ٤٥١ ، الضعفاء للنسائي رقم (٢٢٤) ، الضعفاء للعقيلي ٢ / ٩٥ ، الجرح والتعديل ٣ / ٦٢٤ ـ ٦٢٥ ، المجروحين لابن حبان ١ / ٣١٥ ، الكامل لابن عدي ٣ / ١٠٨٨ ، الكاشف ١ / ٢٤٦ ، ميزان الاعتدال ٢ / ٦٣ تهذيب التهذيب ٢ / ٣٠٤ .

جَلالتِه . حديثاً وَاحِداً . وروى عنه يحيى بنُ المغيرة ، ومحمدُ بنُ حميد ، وعبد اللهِ بنُ الجراح القُهسْتَاني .

١٨٩ ـ حدثنا مُحمَّدُ بنُ إسحاقَ الكيساني حدثنا أبي ، وعلي بنُ إبراهيمَ القطانُ قالا : حدثنا أبو حاتم الرازي ، حدثنا يحيى بنُ المغِيرَة ، حدثنا زافِرُ بنُ سليمانَ ، حدثنا سفيانُ الثوري ، عن أبي الزبير ، عن جابر قال :

قال رسول الله ﷺ : التَّسبيحُ للرجال والتصفيقُ للنساء (١) .

هذا لم يَرْوه في الدُّنْيَا مِنْ حديثِ سفيانَ ، عن أبي الزُّبَير ، غَيْرُ زافر ، ولا عنه إلا ابنُ المُغيرَةَ ، ولا عن يحيى إلا أبو حاتم . وَهُو إمام بِلاَ مدافعة في وقتِهِ . وهذا الحَديثُ مِمَّا كان (يَضِنُّ بِهِ) (٢) . (حدثناهُ) (٣) عبدُ الرَّحْمنِ ابنُ محمدِ بنِ خَيْرانَ الشَّيباني بهمذانَ ، حدثنا الحُسَينُ بنُ إسماعيلَ الضَّبيُّ ببغداد ، حدثنا أبو حاتم الرازي . فذكر مثلَهُ سواءً .

(٤٢٠) = / الحَارِثُ بنُ مُسْلِم الرازي :

---

(١) ضَعيفٌ بهذا السندِ لضَعْفِ زافرِ بنِ سليمانَ ، أخرَجَهُ في منكراتِه ابْنُ عدي في الكامل ٣ / ١٠٨٨ من طريق زافرٍ عن سفيان الثوري ، عن أبي الزبير ، عن جابرٍ مرفوعاً .
قال ابنُ عدي : « لا أعلَمهُ رواهُ عَن الثوري غَيْرُ زَافرٍ » .
والحديثُ ثابتٌ بوجه آخرٍ ، أخرجه البخاري في كتابِ العمل في الصلاةِ ٢ / ٦٠ « بابُ التصفيقِ للنساء » « ومسلم في كتاب الصلاة ١ / ٣١٩ » بابُ تسبيحِ الرجلِ وتصفيق المرأةِ إذا نابها شيء في الصلاة » .
من طريق مَعْمر ، عَنْ هَمَّام عن أبي هريرة مرفوعاً .
وزاد مسلم : « في الصلاة » .

(٢) في (ب) « يطيق به » . !!

(٣) في (ب) « حدثنا » . !!

(٤٢٠) = هو الحارث بن مسلم المقرىء الرازي . قال الذهبي : قال السليماني : فيه نظر !! وقال أبو حاتم : عابد ، شيخ ثقة ، صدوق ، رأيته ، وصَلَّيت خلفه ، وقال أبو زرعة : صدوق لا بأس به ، كان رجلاً صالحاً . =

كَبيرٌ ، سمع زيادَ بنَ ميمون ، والثوري ، وَبحْرَ بنَ كَنيز السقا [١] .

وَلِبَحْرٍ نسخةٌ يرويها حَارِث ، وهو ثقةٌ إلاَّ فِيمَا يَرْوِيهِ عن الضعفاء كَزِيَادِ ابنِ مَيْمون [٢] . والحَمْلُ فيه على زياد ؛ لأنه يروي عن أنس المناكير التي لا يُتَابَع عليها .

(٤٢١) = / أبو بكر عنبسة بن سعيد قاضي الري :

قديمٌ ، كبير المحلّ . روى عَنْ لَيثِ بنِ أَبي سُلَيم ، ومُطَرِّف بنِ طَرِيف وغَيْرِهِمَا . روى عنه حَكَّامُ بنُ سَلْم الرازي وأقرانُهُ . وروى عنه عبدُ اللهِ بنُ المبارك المَروزي .

حدَّثني حمدُ بنُ عبدِ اللهِ بنِ محمد المُعدّل بالري ، حدثنا محمدُ بنُ أحمد بن

= **مصادر ترجمته :** ميزان الاعتدال ١ /٤٤٣ ، لسان الميزان ٢ /١٥٩ ، الجرح والتعديل ٣ /٨٨ .

(١) هو بحر بن كَنيز ـ بفتح الكاف وفي آخرها زاي ـ أبو الفضل السقا الباهلي . ضعفه ابنُ معين ، وأبو حاتم ، والنسائي ، والدارقطني .

ترجمته : المجروحين ١ / ١٩٢ ، ميزان الاعتدال ١ / ٢٩٨ ، تهذيب التهذيب ١ / ٤١٨ .

(٢) هو زياد بن ميمون أبو عمارة البصري . ضعفه أبو زرعة ، والبخاري والدارقطني .

ترجمته : المجروحين ١ / ٣٠٥ ، ميزان الاعتدال ٢ / ٩٤ .

(٤٢١) = هو عنبسةُ بنُ سعيد بن الضريس ، أبو بكر الأسدي الكوفي .

مصادر ترجمته : التاريخ لابن معين ٢ / ٤٥٧ ـ ٤٥٨ ، الجرح والتعديل ٦ / ٣٩٩ ، الكاشف ٢ / ٣٥٤ ، ميزان الاعتدال ٣ / ٣٠٠ ، تهذيب التهذيب ٨ / ٣٥٤ ، تقريب التهذيب ٢ / ٨٨ ، الخلاصة للخزرجي ص ٣١٤ .

حَنْبَش [١] الرازي ، حدثنا أبو سَهل موسى بنُ نصر ، حدثنا حَكَّامُ بنُ سَلْم [٢] عن سفيانَ الثوري ، وعنبسة بنِ سعيد عن عبد الملكِ بنِ عُمَير عَنْ رِبْعِي عن حذيفة قال: **قال رسول الله ﷺ: اقتدوا باللَّذَيْنِ مِنْ بعدِي أبي بَكْرٍ وعُمَرَ**[٣].

(٤٢٢) = / عِكْرِمَةُ بنُ إبرَاهِيمَ الأَزدي المَوْصِلي :

قَيلَ : كانَ على قضاء الري . يَرْوِي عَنْ إدريس الأَوْدِي ، والمغيرة بنِ زيادٍ وَغَيْرِهِمَا . روى عنه شيوخُ الري ، والعِراقِ ، ومسكينُ بنُ بُكَير الحراني .

(٤٢٣) = / أبو يَحْيى إسحاقُ بنُ سليمانَ الرازي :

(ثقةٌ ، مخرَّجٌ في الصحيحين) [٤] سَمِعَ منه شيوخُ العراقِ ، وابنُ أبي شيبةَ وأبو سعيد الأشج ، وأحمدُ بنُ حنبل ، ويحيى بنُ معينٍ ، وبالري محمدُ بن عمرو زنيج ، وإبراهيمُ بنُ موسى ، ومحمدُ بنُ حُمَيد . ارتحل إلى الحجاز والعراقِ ، يروي عَنْ حَنْظَلَةَ بنِ أبي سفيان المَكِّي ، وطلحةَ بنِ عَمرو ، ومالك ، وداودَ

---

(١) بفتح الحاء المهملة وسكون النون وفتح الباء الموحدة كذا ضبطت في الأصل . وانظر الأكمال ٢ / ٣٤٤ .

(٢) بتشديد الكاف وفتح الحاء المهملة في أوله ـ ابن سلم (بسكون اللام) ـ أبو عبد الرحمن الرازي الكناني (بنونين) مات سنة ١٨٩ هـ .
قال الحافظ : « ثقة ، له غرائب » . التقريب ١ / ١٨٩ ـ ١٩٠ .

(٣) تقدم تخريجه في الجزء الثالث برقم (٨٦) .

(٤٢٢) = **مصادر ترجمته** : التاريخ الكبير ٧ / ٥٠ ، الضعفاء والمتروكين للنسائي ص ١٩٤ ، الضعفاء للعقيلي ٣ / ٣٧٧ ، الكامل لابن عدي ٥ / ١٩١٥ ، المجروحين ٢ / ١٨٨ ، الجرح والتعديل ٧ /١١ ، الميزان ٣ / ٨٩ ، المغني ٢ / ٤٣٨ ، اللسان ٤ / ١٨١ .

(٤٢٣) = الكوفي الأصل ، مات سنة مائتين ، أو قبلها .
مصادر ترجمته : الجرح والتعديل ٢ / ٢٢٣ ـ ٢٢٤ ، الثقات للجعلي ص ٦١ تذكرة الحفاظ ١ / ٣٥٤ ، العبر ١ / ٣٢٩ ، الكاشف ١ / ١١٠ ، تهذيب التهذيب ١ / ٢٣٤ ، تقريب التهذيب ١ / ٥٨ ، طبقات الحفاظ ١٥١ الخلاصة للخزرجي ٢٤ .

(٤) العبارة نقلها عنه الحافظ في تهذيب التهذيب ١ / ١٣٤ .

ابنِ قيس المدني . وآخِرُ مَنْ روى عنه بالري : إسْحاقُ بنُ أحمدَ الخزاز .

وله أخَوانِ : طَلْحَةُ ، وإسْمَاعِيلُ . لَيستْ لهما رِوَايةٌ كَثيرةٌ .

(٤٢٤) = / أبُو زُهَير عبدُ الرحمنِ بنُ مَغْرَا :

قَديمٌ . سَمِعَ يَحيى بنَ سعيد الأنصاري ، وعُبيدَ اللهِ بنَ عُمر العُمَري . والأعْمَشَ وأقرانَهم . وروى عَنْ أخِيهِ عَنْ أبيه مَغْرا . سَمِعَ مِنْه هِشَامُ بنُ عُبيد الرازي ، وَسهْلُ بنُ زنْجَلة ، ومحمدُ بنُ حُمَيد وأقرانُهمْ . وآخِرُ مَنْ روى عَنْهُ .

أبُو سَهل موسى بنُ نَصْر بنِ دينار . وهو ثِقَةٌ (١) .

١٩٠ ـ حدثنا عليُّ بنُ أحمد بن صالح المُقْرِئُ ، ومحمدُ بنُ إسْحاقَ الكَيْسَانِي ، ومحمدُ بنُ سليمان الفَامِي قالوا : حدثنا الحَسَنُ بنُ عبد الرحمن القَزْوِيني حدثنا محمدُ بنُ حُميد الرازي ، حدثنا أبو زُهَير . ح وحدثنا عليُّ بنُ أحمدَ بنِ صالح المُقرِئُ ، حدثنا الحسنُ بنُ علي الطوسي ، حدثنا يوسفُ بنُ موسى ، حدثنا أبو زُهير عبدُ الرحمنِ بنُ مَغْرَا . ح وحدثنا محمدُ بنُ سليمانَ الفامي ، حدثنا الفضلُ بنُ محمَّد بن أبي رجاء المُقْرِئُ ، حدثنا مُوسَى بنُ نَصْرِ بن دِينَار ، حدثنا أبو زُهَير عبد الرحمن بن مَغْرا ، حدثنا الأعمشُ عن أبي الزُّبيَر عن جابر بن عبد الله قال :

---

(٤٢٤) = بفتح الميم وسكون الغين المعجمة ثم راء مقصورة ، أبو نصير الدوسي الكوفي ، المتوفى سنة بضع وستين ومائة .

مصادر ترجمته : التاريخ الكبير ٥ / ٣٥٥ ، الجرح والتعديل ٥ / ٢٩٠ ، الكامل لابن عدي ٤ / ١٥٩٩ ، تهذيب الكمال خ ق ٨١٩ ، ميزان الاعتدال ٢ / ٥٩٢ ، الكاشف ٢ / ١٨٦ ، سير أعلام النبلاء ٩ / ٣٠٠ ، تهذيب التهذيب ٦ / ٢٧٤ ، الخلاصة للخزرجي ١٩٩ .

(١) قال الحافظ ابن حجر في التهذيب ٦ / ٢٧٤ ـ بعد أن ذكر أقوال من طعن فيه ـ « قلت : ووثقه الخليلي ، وقال الساجي : من أهل الصدق ، فيه ضعف » ، وقال في التقريب ١ / ٤٩٩ : « صدوق ، تكلم في حديثه عن الأعمش .

قَالَ رَسُولُ اللهِ ﷺ لِيَودُّ أهلُ العَافِيةِ فِي الدُّنيَا يَوْمَ القِيامةِ أنَّ جُلُودَهُمْ قُرِضَتْ بالمَقَاريضِ فِي الدُّنْيا لِمَا يَرَوْنَ مِنْ ثَوابِ أهْلِ البَلاءِ (١) .

غريبٌ من حديث الأعمش ، لم يَرْوه عنه إلا أبو زهير . وهو ثقةٌ .

(٤٢٥) = / هارونُ بنُ المُغِيرَة أَبُو حَمْزة الرازي :

سَمِعَ ابنَ إسْحَاقَ ، والثوريَ وَغَيْرَهُما . يَرْوي عَنْهُ ثِقَاتُ الري . وآخرهُم محمدُ بنُ حُمَيد .

حدثنا عبدُ الواحدِ بنُ محمدٍ ، حدثنا عليُّ بنُ مَهْرويه ، حدثنا ابنُ أبي خَيْثَمةَ ، حدثنا يَحْيى بنُ مَعين ، حدثنا هارونُ بنُ المُغيرة الرازي عن إسْماعِيلَ ابنِ مُسْلِم عن الحسنِ (٢) قال : لا تشْتَرُوا مَودَّةَ ألفِ إنْسان بِعَدَاوَةِ رجلٍ (٣) .

---

(١) أخرجه الترمذي في الزهد ٤ / ٢٩ ، وابن أبي الدنيا كما في الترغيب والترهيب ٤ / ٢٨٢ ، والخطيب البغدادي في تاريخه ٤ / ٤٠٠ من طريق يوسف بن موسى عن عبد الرحمن بن مغرا بهذا السند .

وقال الترمذي : « هذا حديث غريب ، لانعرفه بهذا السند إلا من هذا الوجه » وقد روى بعضهم هذا الحديث عن الأعمش عن طلحة بن مصرف عن مسروق شيئاً من هذا . اهـ .

وأخرجه الخطيب أيضاً في الكفاية ص ٢٣٢ بوجه آخر موقوفاً . من طريق سفيان ، عن الأعمش ، عن طلحة بن مُصرِّف ، عن مالك بن عميرة موقوفاً على مسروق بلفظ « ليود أهل البلاء يوم القيامة أن جلودهم كانت تقرض بالمقاريض » .

(٤٢٥) = هو هارون بن المغيرة بن حكيم البجلي ـ بفتح الباء الموحده والجيم ـ أبو حمزة المروزي . قال الحافظ : ثقة . من التاسعة . التقريب ٢ / ٣١٣ .

مصادر ترجمته : التاريخ لابن معين ٢ / ٦١٤ ، التاريخ الكبير ٨ / ٢٢٥ الجرح والتعديل ٩ / ٩٤ ، الثقات لابن شاهين ٢٤٩ ، ميزان الاعتدال ٤ / ١٨٧ ، الكاشف ٣ / ٢١٥ ، تهذيب التهذيب ١١ / ١٢ ، الخلاصة للخزرجي ٣٣٤ .

(٢) هو التابعي الجليل الحسن بن يسار البصري تقدم في الجزء الأول برقم (١١) .

(٣) أخرجه الخطيب البغدادي في كتاب الرحلة في طلب الحديث ١٥٦ ـ ١٥٧ من طريق هارون بن المغيرة الرازي بهذا السند . =

[ومن الجَهابذَةِ الحفَّاظِ الكبارِ العُلماء الَّذينَ كَانوا بالري ، ويُقَارنُونَ بأَحمَدَ ، ويحيى وأَقرانِهِمَا] (١)

(٤٢٦) = / أبو إسْحاقَ إبْراهِيمُ بنُ موسَى الصَّغِيرُ الرازي :

ثِقَةٌ إمامٌ . ارتحلَ إلَى العِراقِ ، وَالْيَمنِ ، والشامِ ، مُخرجٌ في الصَّحيحَيْنِ . روى عَنْهُ البُخاري وأبو زرعةَ ، وأبو حاتم ، ومحمدُ بنُ أيوبَ الرازيون وغيرُهُم مِن الأَئِمَّةِ .

أَثْنَى عليه أحمدُ بنُ حَنْبل . قال عبدُ اللهِ بنُ أحمد : قُلْتُ لأبي : كَتَبْتَ عَنْ إبراهيم بنِ موسى الصَّغِير ؟ ! فقال : لا تقل صغيراً . (هو كبيرٌ ، هو كبيرٌ .) (٢) فإذا روى عنه الثقاتُ فَحدِيثُهُ (مُحتج به) (٣) بلا مُدافَعةٍ .

(٤٢٧) = / وقرينُهُ : محمد بن مِهْرَان الجَمَّال :

= وفيه إسماعيل بن مسلم ، وهو ضعيف ، قال الحافظ : « كان فقيهاً ضعيف الحديث . (التقريب ٢ / ٧٤) .

وله ترجمة مطولة في الميزان ١ / ٢٤٨ .

(١) العبارة التي بين الحاصرتين نقلها عنه الحافظ في تهذيب التهذيب ١ / ١٧٠ وقد كتبت في (أ) بخط كبير .

(٤٢٦) = هو إبراهيم بن موسى بن يزيد التميمي، أبو إسحاق الفراء الرازي المتوفى بعد العشرين ومائتين.

مصادر ترجمته : التاريخ الكبير ١ / ٣٢٧ ، الجرح والتعديل ٢ / ١٣٧ تهذيب الكمال ق ٦٧ ، سير أعلام النبلاء ١١ / ١٤٠ ، تذكرة الحفاظ ٢ / ٤٤٩ ، الكاشف ١ / ٩٤ ، العبر ١ / ٤٠٧ ، تهذيب التهذيب ١ / ١٧٠ ، طبقات الحفاظ ص ١٩٦ ، الخلاصة للخزرجي ٢٢ ، شذرات الذهب ٢ / ٦٩ .

(٢) تهذيب التهذيب ١ / ١٧٠ . ووقع في (ب) « صغيرهم كبير هو كبير » !! .

(٣) في (ب) « يحتج » !! .

(٤٢٧) = هو محمد بن مهران ـ بكسر الميم وسكون الهاء ـ الجمال ـ بالجيم أبو جعفر الرازي . ثقة ، حافظ . التقريب ٢ / ٢١١ .

مصادر ترجمته : التاريخ الكبير ١ / ٢٤٥ ، التاريخ الصغير ٢ / ٣٧٠ ، الجرح والتعديل ٨ / ٩٣ ، تاريخ بغداد ٣ / ٤١٣ ، تهذيب الكمال خ ق ١١٥٨ ، سير أعلام النبلاء ١١ / ١٤٣ ، =

أَدْرَكَ منْ أدركَه إبراهيمُ. وروى عَنه الأئمةُ. ماتا بعد العشرين ومائتين[١] .

سمعتُ حمدَ بنَ عبد اللهِ الأصبهاني يقول : (سمعتُ عُمرَ بنَ محمدِ بن إسحاقَ العَطار)[٢] الحَافظَ يقولُ : سَمِعْتُ جعفرَ بنَ أبي جعفر الجمال يقولُ : سمعتُ أبي يقول : كيف تُفلحُونَ وأنتُمْ لَمْ تَروا من أَفْلَحَ ، وَنحْنُ رأيناهم فَلَمْ نُفْلِحْ ؟ !

سَمِعْتُ عليَّ بنَ عُمر الفقيهَ يقولُ : سَمِعْتُ عبدَ الرحمن بنَ أبي حاتم يقول : سَمِعْتُ أبي يقولُ : إبراهيمُ بنُ موسى الصغيرُ أَتْقَنُ مِنْ أبي جعفر الجَمَّال[٣] .

(٤٢٨) = / أبو عبدِ اللهِ محمَّد بنُ حُميد الرازي :

مِنْ كبارِ المُحَدِّثِينَ . حَافِظٌ ، عالمٌ بهذا الشَّأْنِ دَخلَ بغدادَ فرَضِيَهُ ابنُ حَنبل ، وابنُ معين ، وحَرَّضا الناسَ على السَّماع مِنْهُ[٤] . ويُكثرُ عنه الصَّغاني

= تذكرة الحفاظ ٢ / ٤٤٨ ـ ٤٤٩ ، العبر ١ / ٤٣٠ ، ميزان الاعتدال ٤ / ٤٩ ، تهذيب التهذيب ٩ / ٤٧٨ ـ ٤٧٩ ، طبقات الحفاظ ١٩٥ ـ ١٩٦ ، الخلاصة للخزرجي ٣٦١ .

(١) كذا قال !! وقال البخاري : « مات محمد بن مهران في أول سنة ٢٣٩ هـ أو قريباً منه » . انظر مصادر الترجمة .

(٢) في (ب) « سمعت ابن محمد بن إسحاق القطان » !! .

(٣) انظر الجرح والتعديل ٢ / ١٣٧ ، سير أعلام النبلاء ١١ / ١٤٤ .

(٤٢٨) = هو محمدُ بنُ حُميد بن حيان ، أبو عبد الله الرازي .

ولد في حدود الستين ومائة ، وتوفي سنة ٢٤٨ هـ .

قال الحافظ [حافظ ضعيف] وكان ابن معين حسن الرأي منه (التقريب ٢ / ١٥٦) .

مصادر ترجمته : التاريخ الكبير ١ / ٦٩ ، التاريخ الصغير ٢ / ٣٨٦ ، الضعفاء لأبي زرعة الرازي ٢ / ٥٨٣ ، أحوال الرجال للجوزجاني رقم ٣٨٢ ، الجرح والتعديل ٧ / ٢٣٢ ، الثقات لابن شاهين رقم ١٢٥٤ ، الضعفاء للعقيلي ٤ / ٦١ ، المجروحين لابن حبان ٢ / ٣٠٣ ، الكامل لابن عدي ٦ / ٢٢٧٧ ، تاريخ بغداد ٢ / ٢٥٩ ـ ٢٦٤ ، تهذيب الكمال خ ق ١١٨٩ ، سير أعلام النبلاء ١١ / ٥٠٣ ، تذكرة الحفاظ ٢/ ٤٩٠ ، العبر ٢ / ٤٥٢ ، ميزان الاعتدال ٣ / ٥٣٠ ، تهذيب التهذيب ١١ / ١٢٧ ـ ١٣١ ، الخلاصة للخزرجي ص ٣٣٣ .

(٤) العبارة في التهذيب ٩ /١٣١ « وقال الخليلي: كان حافظاً عالماً بهذا الشأن رضيه أحمد ويحيى..إلخ.

محمدُ بنُ إسحاقَ ، وأَمْسَكَ أبو زُرعةَ عن الرِّوايةِ عنهُ [١] . وحُكِيَ عنه أنه قالَ : أَحْفَظُ عَمن لاَ أدري عَنْهُ عشرينَ ألفَ حديثٍ ! ! (يُرِيدُ) [٢] مُحمَّدَ بنَ حُمَيد . وقال البخاري في التَاريخ : « محمدُ بنُ حميد : فِيهِ نَظَرٌ . ! فَقيلَ لَه فِي ذَلِكَ .! فقَالَ : كَأَنهُ أَكْثَرَ على نَفْسِهِ [٣] . وروى عَنْهُ بالري مَن هُوَ أقدمُ مِن أبي زُرعةَ . سَمِع سلمةَ بنَ الفضل ، والصبَّاحَ بنَ مُحارِب . وجريرَ بن عبد الحميد ، وأبا تُمَيْلَة [٤] . وعتَّابَ بنَ أَعْيُن ، وأبا داودَ الطيالسي وعُبيدَ الله ابنَ موسى ، وابنَ المباركِ ، وكُنانَة بنَ جَبَلَةَ ، ويعقوبَ الأَشعري بِقُم [٥] ، وَغَيْرَهُمْ مِنْ شيوخِ الري ، والعراقِ وخراسانَ . وآخِرُ مَنْ روىَ عنه ببغدادَ : عبدُ اللهِ بنُ مُحمَّدِ البغوي ، ومحمدُ بنُ محمدِ (بن) [٦] البَاغَنْدِي . وآخِرُ مَنْ روى عنه بالري : أحمدُ بنُ خالِد بن محمد الحَرُوري [٧] . وروى عنه بقزوين الكبراءُ : موسى بنُ هارونَ بنِ حيان ، والحُسَينُ بنُ علي الطنافسي وَجعْفرُ بْنُ أبي الليث النَّحْوِي ، ومحمدُ بنُ مسعود الأَسدي وَغيرُهُمْ .

(٤٢٩) = / سُليمان بنُ داودَ بنِ صَالِح بن حسَّان الثقفي أبو أحمد القزاز :

---

(١) الضعفاء لأبي زرعة الرازي ٢ / ٥٨٣ .

(٢) في (ب) « يزيد » بالزاي!! .

(٣) التاريخ الكبير ١ / ٦٩ ، سير أعلام النبلاء ١١ / ٥٠٤ ، ووقع في (ب) « ثقة » !! .

(٤) هو يحيى بنُ واضح المروزي ستأتي ترجمته برقم (٨١٩) .

(٥) بضم القاف وتشديد الميم ، مدينة مشهورة بين أصبهان وساوا وهي الآن تعتبر معقل الشيعة الإمامية بإيران . (انظر معجم البلدان ٤ / ٣٩٧) .

(٦) سقط (بن) من (ب) .

(٧) بفتح الحاء المهملة وضم الراء وسكون الواو . نسبة إلى حروراء وهو موضع على ميلين من الكوفة ، وكان أول اجتماع الخوارج فيه فنسبوا إليه .
انظر : (اللباب ١ / ٢٩٤) .

(٤٢٩) = ذكره ابنُ أبي حاتم في الجرح والتعديل ٤ / ١١٥ وقال : روى عنه أبي ، وكتبت عنه ، وهو =

ثقةٌ ، كبيرٌ . سمع ابنَ عيينة ، ووكيعاً ، وأبا أُمامَة ، وأبا عاصم وغَيرهُمْ ، روى عنه أبو زرعة ، وأبو حاتم ، وابنُه عبدُ الرحمن ، وأحمدُ بنُ محمدِ بنِ يحيى الشّحَّامُ .

وآخرِ مَنْ روى عنه بالري أحمدُ بنُ محمدِ بن معاوية الكَاغذِي [١] .

١٩١ - حدثنا جدِّي ، وعليُّ بنُ عُمَر الفقيه ، والقاسمُ بنُ علقمة قالوا : حدثنا عبد الرحمن بنُ أبي حاتم الرازيُ ، حَدَّثنا سُليمانُ بنُ داود الثقفي ، حَدَّثَنَا يَحْيى بنُ حَفْص النحوي ، (حدثنا) [٢] أبو عَمرو بنُ العلا . عن زيد العَمْيِّ [٣] ، عن أبي الصديق النَّاجِي [٤] عن أبي سعيد الخُدرى قال :

قال رسول الله ﷺ : إنَّ الرَّجُل مِنْ أَهلِ الجَنَّةَ لَيشْتَهِي الولدَ فِيهَا فَيكونُ حملهُ وَوَضْعُهُ في سَاعَةٍ وَاحِدَةٍ [٥] .

حدثناهُ جدِّي ، حدثنا عليُّ بنُ مهرويه ، حدثنا أبو حاتم الرازي ، حدثنا

= صدوق ثقة . سئل عنه أبي ؟ فقال : صدوق ا . هـ .

(١) بفتح أوله والغين المعجمة وفي آخرها ذال معجمة . نسبة إلى عمل الكاغذ - الورق - الذي يكتب عليه . (اللباب ٢ / ٢٢) .

(٢) سقط « حدثنا » من (ب) .

(٣) بفتح العين المهملة وتشديد الميم ، نسبة إلى العم ، وهو بطن في تميم . ا هـ (انظر اللباب ٢ / ١٥٤) .

(٤) هو بكر بن عمرو الناجي « بالنون والجيم » البصري .
ترجمته : الكنى لمسلم (٥٣٤) الكنى للدولابي ٢ / ١٤ ، الاستغناء ٢ / ٧٨٥ ، تهذيب التهذيب ١ / ٤٨٦ .

(٥) أخرجه الترمذي في صفة الجنه ٤ / ٩٩ ، وابن ماجه في الزهد ٢ / ١٤٥٢ ، وأبو نعيم في أخبار أصبهان ٢ / ٢٩٦ ، من طريق أبي الصديق الناجي ، عن أبي سعيد الخدري مرفوعاً .
وقال الترمذي : « حسن غريب » . وذكره الحافظ العراقي في تخريج أحاديث الأحياء ٤ / ٥٢٦ وعزاه إلى الترمذي وابن ماجه .
ولفظ أبي نعيم « إن الرجل من أهل الجنة ليولد له الولد كما يشتهي ، فيكون حمله ، وفصاله ، وشبابه في ساعة واحدة » .

سليمانُ بنُ داود الثقفي القزاز . فذَكرَ مثلَهُ .

قال ابنُ مهرويه : قال أبو حاتم لنا : أعدهُ عَليكُم بِعَشرةِ أَحَادِيثَ . لَم يَرْوِهِ عن أبي عَمْرو غَيْرُ يحيى ، ولا عنه إلا سليمانُ .

(٤٣٠) = / الحجَّاجُ بنُ حَمْزةَ أبو يوسف الرازي :

ثِقَةٌ. سمع يحيى بنَ آدم وعبدَ الله بنَ عبدِ الرحمن الدَّشْتَكِي[1]، وغَيرَهُما. كبير.

سمع منه أبو زرعة ، وأبو حاتم ، وابنهُ ، ومسلمُ بنُ الحجاج ، وَغيرُهُمْ .

(٤٣١) = / مُحمَّدُ بنُ عَمَّار بنِ الحارث الرازي :

قَدِيمٌ . عُمِّر . سَمِعَ يحيى بنَ الضَّريسِ والنَّضْرَ بنَ إسماعيل ، وجَعفرَ بنَ عَون ، وَمحَاضِرَ بنَ المُورِّع ، وغَيْرَهُمْ . سمع منه أبو حاتم ، وابنُهُ . وآخر مَنْ روى عَنهُ بالري : محمدُ بنُ قازن بنِ العباس .

(٤٣٢) = / أبو عبدِ اللهِ محمدُ بنُ عاصِم الرازي :

سمع عبدَ الرزاق وغَيرَهُ . ثِقَةٌ [2] . سمع منه القدماءُ . وكتب عنه أبو جدِّي : إبرْاهيمُ بنُ الخليلِ . مات قبل الثلاثين ومائتين . وابْنُه :

---

(٤٣٠) مصادر ترجمته : الجرح والتعديل لابن أبي حاتم ٣ / ٥٨ ، طبقات القراء لابن الجزري ١ / ٢٠٣ .

قال ابن أبي حاتم : « سئل عنه أبو زرعة ؟ فقال : شيخ مسلم صدوق » .

(١) بفتح الدال المهملة ، وسكون الشين المعجمة ، وفتح التاء وفي آخرها كاف . هذه النسبة إلى دَشْتك . وهي قرية بالري . (اللباب ١ / ٤١٩) .

(٤٣١) = ذكره ابن أبي حاتم في الجرح والتعديل ٨ /٤٣ وقال: « كتبت عنه، وهو صدوق، ثقة »اهـ .

(٤٣٢) = مصادر ترجمته : الجرح والتعديل ٨ / ٤٦ ، تهذيب التهذيب ٩ / ٢٤٠ ، تقريب التهذيب ٢ / ١٧٣ .

(٢) قال الحافظ ابن حجر : « صدوق ، من الحادية عشرة / تمييز » .

(٤٣٣) = / أَحمدُ بنُ محمدِ بنِ عاصِم الرازي :

سمع قُتَيبةَ . وإبْراهِيمَ بنَ الحجَّاجِ ، وَهُدْبةَ بنَ خالد ، وابْنَ أبي شيبةَ وأقرانهُمْ . حَافِظٌ ثِقَةٌ . له تَصانيف . روى عنه ابْنُ أبي حاتم مع جَلالَتِهِ ، وعُمرُ بنُ إسحاقَ الحَافِظُ ، وبقزوين عليُّ بنُ إبراهيم القطان وأبو داود الفامي ، وأقرانُهُما . وهو مِنْ شَرْط الصَّحيح .

(٤٣٤) = / يوسف بن عاصم الرازي :

أبو يعقوب أخو محمدٍ . ثقةٌ . سَمِعَ إبراهيمَ بنَ الحجاج ، ومحمدَ بنَ عبد اللهِ ابن نُمَير وأقرانَهُمْ . سمع منه شيوخُ الري . ودَخلَ قزوينَ [١] بَعد التسعين ومائتين فسمع منه أبو الحسن القطان ، وأبو داود الفامي ، وَمَنْ بَعدهُمَا أبو منصور محمدُ بنُ أحمد بن منصور القطانُ ، وعليُّ بنُ أحمد بنِ صالح المُقْرئُ . وهو ثِقةٌ .

(٤٣٥) = / المُنذِرُ بن شَاذَانَ أبو عَمْرو :

من أهل الري ، ثِقةٌ . سمع يَعْلَى [بنَ عُبيد . وعبيد الله][٢] بنَ موسى. وأبا نُعيمَ ، وأقرانَهم . سَمِعَ منه ابنُ أبي حاتم ، وشيوخُ الري ، وإسحاقُ بنُ محمد الكيساني القزويني . وَزكَّاهُ ابْنُ أبي حاتم وأَثْنَى عَلَيْهِ .

(٤٣٦) = / أبو عبدِ اللهِ مُحمَّدُ بنُ حَماد الطَّهْرَاني :

---

(٤٣٣) = ذكره ابن أبي حاتم في الجرح والتعديل ٢ / ٧٥ وقال : « كتبت عنه ، وهو صدوق » .

(٤٣٤) = لم أقف له على ترجمة عند غير المؤلف !! .

(١) لم يترجم له الرافعي في التدوين . !

(٤٣٥) = ذكَرهُ ابْنُ أبي حاتم في الجرح والتعديل ٨ / ٢٤٤ .

وقال : كتبنا عنه ، وهو صَدوقٌ ، سُئِلَ أبي عنه ؟ فقال : لا بأْس به « ا . هـ

(٢) سقط من (ب) ما بين الحاصرتين !!

(٤٣٦) = بكسر الطاء المهملة وسكون الهاء وفتح الراء ، نسبة إلى طِهْرانَ الري وهي قريةٌ من =

ثِقةٌ كبيرٌ . سَمِعَ عبدَ الرزاقِ . وإسماعيلَ بنَ عبدِ المَلكِ الصَّنْعَانِيِيْن ، وأَبا عَاصِمِ النَّبيلَ ، وبالرَّي السِّنْدِي ابْنَ عَبدوَيْهِ . سمع منه أبو حاتم ، وابنه ، والعباسُ بنُ الفضلِ بنِ شاذان ، وأبو عبد الله بنُ ماجَه ، ومحمدُ بنُ هارون بن الحجاج المُقرىءُ القزوينيان . وخرج إلى الشام في آخر عُمْرِهِ ، فَسمع منه ابنُ جَوْصَا ، وأحمدُ بنُ زكريا المقْدسِي ، وشُيُوخُ الشامِ . وكان ابنُ أبي حاتم بِهَا عند دخُولِهِ فَسَمع منهُ هناك ، وابْنُهُ :

(٤٣٧) = / عبدُ الرحمنِ بنُ محمد بن حماد الطَّهْرَاني :

سمع بُنْدَار ، وأبا مُوسَى ، وشيوخَ العراقِ ، والريِ . ثقةٌ ، سمع منه شُيُوخُ الري ، وأبو الحسن القطان ، وأحمد بن الحسن بن ماجه وغَيْرُهُمَا .

(٤٣٨) = / أبو عَمْرو سَهلُ بنُ أبي سَهْل الخَيَّاطُ ، وهو سهلُ بنُ زَنْجلَة :

ثقَةٌ ، حُجَّةٌ . مِنْ أهل الري . سمع بها جريرَ بنَ عبدِ الحميدِ ، وصباحَ بنَ محَارب وأبا زُهيرَ ، وإسحاقَ بنَ سليمانَ وأقرانَهُمْ ، وسمع ابنَ عُيينةَ ، ومروانَ

= قراها » ا . هـ توفي سنة ٢٧١ هـ ، قال الحافظ : « ثِقَةٌ حافظ ، لم يُصِبْ مَنْ ضَعَّفه » (التقريب ٢ / ٢٥٥) .

مصادر ترجمته : الجرح والتعديل ٧ / ٢٤٠ ، اللباب ٢ / ٩٤ ، المعجم المشتمل لابن عساكر ص ٢٣٦ ، تهذيب الكمال خ (٨ / ١٣٧) ، تذكرة الحفاظ ٢ / ١٦٠ ، ميزان الاعتدال ٣ / ٥٢٧ ، الكاشف ٣ / ٣٥ ، تهذيب التهذيب ٩ / ١٢٤ ـ ١٢٥ ، الخلاصة للخزرجي ٢٨٤ .

(٤٣٧) = لم أقف له على ترجمة عند غير المؤلف !! .

(٤٣٨) = الخياط : بالخاء المعجمة والياء ـ ووقع في الأصلين « الحنّاط » بالحاء المهملة والنون . والتصويب من مصادر الترجمة الآتية . وقد توفي سنة ٢٣٨ هـ .

مصادر ترجمته : الجرح والتعديل ٤ / ١٩٨ ، تاريخ بغداد ٩ / ١١٦ ـ ١١٨ المعجم المشتمل ١٣٨ ، تهذيب الكمال خ ق ٥٥٨ ، سير أعلام النبلاء . ١٠ / ٦٩٢ تذكرة الحفاظ ٢ / ٤٥٢ ، الكاشف ١ / ٤٠٧ ، العبر ١ / ٤٠٩ ، تهذيب التهذيب ٤ / ٢٥١ ، طبقات الحفاظ ص ١٩٧ ، الخلاصة للخزرجي ص ١٥٧ .

ابنَ معاوِيـة ، ومَعْنَ بنَ عيسى ، وأنسَ بنَ عيـاض ، ووكيعـاً ، وعبـدَ الله بنَ إدريس . وأبا معاوية ، وأبا أُسامـةَ ، ويحيى بنَ سعيـد القطـانَ ، وابنَ مهـدي عبد الرحمن ، وأقرانَهُمْ في الرِّحلَةِ الأُولى ، ثم ارتحل ثانياً بابْنِهِ وكتب بكلّ بلـدٍ مِنَ الذين شَبُّوا [1] بعدَهم . ثم حمله إلى الشام فَسَمِع عَمْرو بنَ خالد الحَرَّاني وابن نُفَيل ، وأقرانها . ثم دخلَ مِصْرَ فسمع يحيى بْنَ بُكَير ، وكاتِبَ اللَّيْثِ .

وهو مُتْقِنٌ ، ذُو تَصانِيف . سمع منه أبو زرعةَ ، وأبو حاتم ، ومَنْ بَعْـدَهُمَـا بـالريّ من الكبـار . وسَمِعَ منـه من شيـوخ قـزوين : مـوسى بنُ هـارونَ بن حيـان ، ومحمـدُ بن مـاجـه ، وآخِرُ منْ روى عنـه بقـزوينَ محمـدُ بنُ مسعـود الأسدِي ، روى عَنْهُ تَصَانِيفَهُ ، وَلاَ يُقَدَّمُ عَلَيْهِ في الإتْقَانِ ، والدِّيَانَةِ مِنْ أقرانِهِ في وقْتِهِ [2] . وابنُهُ :

(٤٣٩) = / محمدُ بنُ سَهْل بن زَنْجلَة الرازي :

سمع من الشيوخِ الذين ذكَرتُهُمْ في الرِّحلةِ الثانية لأبيهِ . روى عنه ابْنُ أبي حاتم ، ومحمدُ بنُ إسحاقَ السَّرَّاج ، ودخل قزوينَ مُرابِطاً فسمع منه إسحـاق بنُ محمد الكيْسَاني ، وعليُّ بنُ مَهْرويهِ .

(٤٤٠) = / أبو مسعود أحمدُ بنُ الفُرَاتِ بنِ خَالد الرازي :

---

(١) في (ب) : « نشئوا » .

(٢) العبـارة في سير أعـلام النبـلاء ١٠ / ٦٩٣ « سهـل ثقـة حجـة ، ارتحـل مرتين ولـه تصـانيف ، ولا يقدم عليه أحد في الإتقان ، والديانة من أقرانه في وقته » وانظر تذكرة الحفاظ ٢ / ٤٥٢ .

(٤٣٩) = ذكره الرافعي في التدوين خ ص ١٢٣ وقال : قـال الخليلي الحـافـظ : « ثقـة ، كبير عـالم . قـدم قـزوين سنـة خمس وستين ومـائتين ، وتـوفي سنـة ثـلاث وسبعين ومـائتين » . ا . هـ (بتصرف) .

(٤٤٠) = هو أحمـد بن الفرات بن خـالـد أبو مسعود الضبي ، الرازي محـدث أصبهـان ولـد سنـة نيف وثمانين ومائة ، وتوفي سنة ٢٥٧ هـ =

ثِقَةٌ ، ذُو تَصانِيفَ ، متفقٌ عليهِ . ارتحلَ إلى اليَمن ، والعراقَيْنِ [١] .

سَمِعَ عبدَ الرزاقِ ، وأبا محمد الزُّبَيْرِي ، ومُحَاضِرَ بنَ المُورِّع ، وأبا عاصم وأقرانَهُمْ ، وانتَقلَ إلى أصْبَهانَ ومات بَها . وروى عنه شيوخُ أصبهانَ .

(٤٤١) = / أبو عبدِ اللهِ محمدُ بنُ مسلمِ بن وَاره الرازي :

ثِقَةٌ مشهورٌ ، عَالمٌ بهذا الشأنِ ، له رِحْلتَانِ إلى العراق . وارتحلَ إلى الحجاز وإلى الشام . روى عنه الكبارُ . وَيُكثر عنه ابنُ أبي حَاتِم وأقرانُهُ . ويَروي عَنْهُ ابْنُ صَاعد والمَحامليَان ، وإسحاقُ بنُ محمد الكيساني ، وأبو بكر ابنُ الحجَّاج

أخبرني عثمانُ بنُ إسماعيلَ ، حدثنا أبو نُعَيم بن عدي قال : كان أبو زُرعةَ الرازي لاَ يقومُ لأحدٍ ، ولا يُجلّسُ أحداً في مكانِهِ إلا ابنَ وارَه ، فإنِّي رأيتُهُ يَفعلُ ذَلِك [٢] . وقال عثمان بنُ خُرَّزَاد الأنطَاكي : سمعتُ الشَّاذَكُونِي يقولُ :

= قال الحافظ ابن الحجر : تكلم فيه بلا مستند (التقريب ١ / ٢٣) .

مصادر ترجمته : الجرح والتعديل ٢ / ٦٧ ، طبقات الحنابلة ١ / ٥٣ ، تاريخ بغداد ٤ / ٣٤٣ ، أخبار أصبهان ١ / ٨٢ ، تهذيب الكمال خ ص ٣٤ ـ ٣٥ ، سير أعلام النبلاء ١٢ / ٤٨٠ ـ ٤٨٨ ، تذكرة الحفاظ ٢ / ٥٤٤ ، ميزان الاعتدال ١ / ١٢٧ ، تهذيب التهذيب ١ / ٢٤٢ ، طبقات الحفاظ ٢٣٩ .

(١) أي البصرة والكوفة . (معجم البلدان ٤ / ٩٣) .

(٤٤١) = هو محمد بن مسلم بن عثمان أبو عبد الله المعروف بابن واره ـ بفتح الواو والراء المخففة . مات بالري في رمضان سنة سبعين ومائتين ، وقيل غير ذلك .

مصادر ترجمته : « الجرح والتعديل ٨ / ٧٩ ، تاريخ بغداد ٣ / ٢٥٦ طبقات الحنابلة ١ / ٣٢٤ ، سير أعلام النبلاء ١٣ / ٢٨ ، تذكرة الحفاظ ٢ / ٥٧٥ ، العبر ٢ / ٤٦ ، الكاشف ٣ / ٢٧ ، تهذيب الكمال خ ١٢٧٠ ـ ١٢٧١ ، تهذيب التهذيب ٩ / ٤٥١ ـ ٤٥٣ ، طبقات الحفاظ ٢٥٧ ، الخلاصة للخزرجي ٣٥٩ .

(٢) تاريخ بغداد ٣ / ٢٥٩ .

جاءني ابْنُ وَاره يَتقعَّرُ [١] في كلامه ! فقلتُ لَهُ : مِنْ أَيّ بَلَدٍ أنت ؟ قال : مِنْ أهل الري ، أَلَمْ يَأتِكَ خَبَرِي ؟ ! أَلم تَسْمع كلامِي ؟ أنا ذُو الرِّحلتين [٢] !

قُلْتُ : مَنْ روى عنِ النبي ﷺ « **إنَّ مِنَ الشِّعرِ حِكْمَةً ، وإن مِنَ البيان سِحْراً** » [٣] ؟! فقال : حَدَّثَنِي بَعْضُ أَصْحابِنَا .

قُلْتُ : مَنْ أَصْحابُكَ ؟ ! قال : أبو نُعَيم ، وقَبيصةُ . فَضربْتُهُ (بالدُّرَّةِ) [٤] خَمْسِينَ ، وقلْتُ : إنَّه إذا خَرجَ مِنْ عندِي يقُولُ : حَدَثنِي بَعْضُ (غِلْمَانِنَا) [٥] .

١٩٢ - سمعتُ محمدَ بنَ علي الفَرضِي يقولُ : سمعتُ القاسِمَ بنَ محمدِ بنِ ميمون يقول : سمعتُ عُمر بنَ [٦] محمدِ بنِ إسحاق الحَافِظَ يقول : سمعتُ محمدَ بنَ مسلم ابن وَارهُ يقولُ : حضرتُ أنا وأبو حاتم عِنْدَ وَفاةِ أبي زُرعة الرازي ، فقلنا : كيف نُلَقِّنُ مِثْلَ أبي زُرعةَ ؟ ! فَقلْتُ أنا : حدثنا أبو عاصِم ، حدثنا عبدُ الحَميدِ بنُ جعفر عن صالح بْنِ أبي عَرِيب [٧] عَنْ كثيرِ بنِ مُرَّةَ عن معاذ بنِ

---

(١) أي يتكلمَ بأقصى قعرْ فمه ، يقال :
« قعر في كلامه ، تقعيراً ، وتَقعَّر : تَشَدق ، وتكلمَّ بأقصى فمه .
انظر لسان العرب ، القاموس مادة (قعر) .

(٢) في (ب) « ذو رحلتين » !! .

(٣) الحديث تقدم تخريجه في الجزء الثاني برقم (٧٧) .

(٤) وقع في (أ) « بالمذبة » بالميم والذال والباء الموحدة . وفي (ب) (بالدبّة) بالباء ، والكل خطأ ، نبه على ذلك الخطيبُ البغدادي في تاريخه ٣ / ٢٥٩ ، حيث قال : « كان في أصل الماليني (بالدبّة مكان الدُّرة في الموضعين جميعاً (بالباء) وهو خطأ ، والصواب : بالدرة (كما رويته) بالراء . ا . هـ وقد أورده على الصواب الذهبي في سير أعلام النبلاء ١٣ / ٣٠ ، وتذكرة الحفاظ ٢ / ٥٧٦ .

(٥) في (ب) « علماينا » !! .

(٦) في (ب) ١٠١ / أ « عمر بن إسحاق » .

(٧) بفتح العين المهملة وكسر الراء وفي آخرها باء موحدة . وانظر التقريب ١ / ٣٦٢ .

جبل . ثم أَمْسَكْتُ . فقال أبو حاتم : حدثنا بُنْدارُ في آخرين ، قالوا : حدثنا أبو عاصِم ، حدثنا عبدُ الحَميد بنُ جعفر ... ففتحَ أبو زرعةَ عَيْنَيْهِ وقال : حدثنا بُندارُ ، حدثنا أبو عاصم ، حدثنا عَبدُ الحَميد بنُ جعفر ، حدثنا صَالِحُ ابنُ أبي عَرِيب عن كثير بن مُرةَ عن معاذ بن جبل قال :

قال رسول الله ﷺ : مَنْ كَان آخِرُ كَلامِهِ لاَ إله إلاَّ الله [1] ... وخرج رُوحهُ معه [2] .

(٤٤٢) = / أبو زرعة عُبَيدُ اللهِ بنُ عبدِ الكريم بنِ يزيدَ بنِ فَرُّوخ الرازي :

الإمَامُ المتفقُ عليه بلا مُدَافَعةٍ بالحجازِ ، والعراقِ . والشام ، ومِصرَ ، والجَبَّل ، وخراسانَ ، لا يَختلفُ فِيهِ أحدٌ . حافظٌ . قالَ أبُو عَبد اللهِ بنُ سَاكِن الزَّنْجَانِي : دخلتُ مصرَ ، والشامَ فرأيتُ الكبراء مِنْ أَصحابِ

---

(١) تَمامه : « دخَل الجَنَّة » . أخرجه :

أبو داود في الجنائز ٢ / ٣٢٥ « بابُ التلقين » وأحمد في المسند ٥ / ٢٣٣ وابنُ أبي حاتم في مقدمة الجرح والتعديل ١ / ٣٤٥ ، والحاكمُ في المستدرك ١ / ٣١٥ ، والبيهقي في الأسماء والصفات ص ٩٩ ، والخطيبُ البغدادي في تاريخه ١٠ / ٣٣٥ ، وفي الموضح ٢ / ١٧٦ ، بهذا السند . وأشار إليه البخاري في صحيحه ٢ / ٦٩ بقوله :

« باب في الجنائز ، ومن كان آخر كلامه لا إله إلا الله .

قال الحافظ ابن حجر في الفتح ٣ / ٣٠٩ قيل أشار بهذا إلى ما رواه أبو داود والحاكم من طريق كثير بن مرة . فذكر الحَديث . وقال الحاكم :

صحيح الإسناد . وأقره الذهبي في تلخيصه . .

(٢) كتب بهامش (أ) مانصه : « بلغ السماع وبالله التوفيق » .

(٤٤٢) = **مصادر ترجمته :** مقدمة الجرح والتعديل ١ / ٣٢٨ ـ ٣٤٩ ، الجرح والتعديل ٥ / ٣٢٤ ـ ٣٢٦ ، تاريخ بغداد ١٠ / ٣٢٦ ، طبقات الحنابلة ١ / ١٩٩ ، سير أعلام النبلاء ١٣ / ٦٥ ـ ٨٥ تذكرة الحفاظ ٢ / ٥٥٧ ، العبر ٢ / ٢٨ ، البداية والنهاية ١١ / ٣٧ ، تهذيب الكمال خ ٨٨٣ ـ ٨٨٥ ، تهذيب التهذيب ٧ / ٣٠ ـ ٣٤ ، طبقات الحفاظ ٢٤٩ ، الخلاصة للخزرجي ٢٥١ ـ ٢٥٢ .

الشافعي ، ودخلتُ البصرةَ والكوفةَ ، ورأيت المُبرِّزينَ ، ما رأيتُ فيهم مثلَ أبي زُرعةَ وَرعاً ، وديَانَةً ، وَحفظاً . رَوى عنه الكبارُ مثلُ موسَى بنِ هارون الحمَّال [١] وأبي موسى الأنصاري ، رَوى عنه أحاديثَ . وعبدِ اللهِ بنِ أحمد بنِ حنبل ، ومُسْلِم بنِ الحَجَّاج في الصحيح . ومحمدِ بنِ حُمَيد الرازي . وفضائِلُهُ أكثرُ مِنْ أن تُعَدَّ ، وفي تصَانيفهِ لاَ يُوازيهِ أحدٌ ، وسَمِعَ منه من أهل قزوين : أبو عبد الله بنُ ماجه ، وموسى بنُ هارونَ بنِ حِبَّان ، والحسينُ بنُ علي الطَّنافِسي ، وأحمدُ بنُ إبراهيمَ بنِ سِمَّوَيْه العجلي ، وإسحاقُ بنُ محمدِ الكيساني ، وأبو بكر بنُ هارونَ بن الحجاج ومات سنة أربع وستين ومائتين [٢] ، ولم يُعقِّبْ . وله ابنُ أخٍ يُقالُ له :

(٤٤٣) = / أبو القاسم عبدُ اللهِ بنُ محمدِ بنِ عبد الكريم الرازي :

سَمِعَ عَمَّهُ ، وكان يَلومُهُ وَيقُولُ لَسْتَ مثلَ عبدِ الرحمنِ بنِ أبي حاتم . وسَمع أيضاً محمدَ بنَ عمار ، وأبا حَاتم ، والحسنَ بنَ محمدِ بن الصَّباح وأقرانَهُ بالعراق . وبمصرَ : ابنَ عبدِ الحكم ، ويونسَ بن عبد الأعلى ، والربيع بنَ سليمان . وهو موصوفٌ بالصِّدقِ . انتقل إلى أصبهانَ ، ومات بها . ودخل قزوين سنة سبع وثلاثمائة « فكتب عنه الكبارُ : أبو الحسن القطان ، وَمنْ بَعدَهُ . وحدثنا عنه أبو عبد الله الحسينُ بن حَلْبَس بن حَمُّوَيْه [٣] » .

سَمِعْتُ عبدَ الله بنَ الحسين الفقيه ، وأحمدَ بنَ أبي مُسْلِم الحافظ يقولان :

---

(١) بالحاء المهملة كما في التقريب ٢ / ٢٨٩ .

(٢) وكانت ولادتهُ سنة مائتين . سير أعلام النبلاء ١٣ / ٧٧ .

(٤٤٣) = ذكره أبو نعيم في أخبار أصبهان وقال : « كثير الحديث ، صاحبُ أُصول . ثقة . توفي سنة ٣٢٠ هـ . وذكره الرافعي في التدوين خ ٥٢٨ ، وقال مات سنة ٣٣٠ هـ .

(٣) العبارة في التدوين ٥٢٨ « وسمع منه الكبار كأبي الحسن القطان ، وإسحاق بن محمد لمكان عمه . وأدركت ممن كتب عنه بقزوين : عبد الله بن حَلْبَس بن حمويه ومحمد بن الحسين بن فتح » .

سمعنا عبدَ اللهِ بنَ عدي الجرجاني يقول : سمعتُ الحسنَ بنَ عُثمانَ التُّسْتَري يقول : سمعتُ أبا زُرعَة يقول : كُل شيءٍ قال الحسنُ : قال رسول الله ﷺ : وَجدْتُ له أَصلاً ثابتاً ماخلا أربعة أحاديث (١) .

أَخْبرني أبو بكر بنُ المُقْرِىءُ الأصبهاني فيما كَتب إليَّ ، قال : سمعتُ أبا يعلى المَوْصِلي يقولُ : ما سمعنا يُذْكَرُ أحدٌ مِنَ الحفَّاظِ إلا كان اسْمُهُ أكبرُ مَنْ رأيتُهُ غَيْرُ أبي زُرعةَ فَإنَّ مشاهدتَهُ كانت أعْظمُ مِنْ اسمِهِ ، وكان قدْ جَمعَ حِفْظَ الأبوابِ ، والشُّيُوخِ من التفْسيرِ وَغَيْرِ ذلك . وكَتبْتُ بانتخابه بواسط : ستَّةَ آلافِ حَدِيثٍ (٢) .

سَمِعْتُ عليَّ بنَ عُمر الفقيه يقولُ : سَمِعْتُ عبدَ الرَّحمنِ بنَ أبي حاتم يقول : سَمِعْتُ محمدَ بنَ مسلمٍ وَارَه يقول : إنَّ اللهَ تعالى إذا أرادَ بقَوْم خَيْراً جَعَلَ فِيهِمْ

---

(١) أورده الذهبي في سير أعلام النبلاء ١٣ / ٦٩ ، والسخاوي في المقاصد الحسنة ص ١٨٣ ، والتهانوي في قواعد في علوم الحديث ص ١٥٣ .

وعلق عليه السخاوي بقوله : « وليته ذكرها » !! ومثله قول يحيى بن سعيد القطان كما في التدريب ص ١٢٤ » ما قال الحسن في حَديثه : قال رسول الله ﷺ إلا وجدنا له أصلاً إلا حديثاً أو حديثين » . ا . هـ .

قال السيوطي بعده : « قال الحافظ ابنُ حجر : « ولعله أراد ما جزم به الحسن » . قال شيخنا عبد الفتاح أبو غدة كما في قواعد في علوم الحديث ص ١٥٣ بعده :

« وهذا التقييد ضروري ، ولعله يكون توفيقاً بين ما ذكر أعلاه في مراسيل الحسن وبين قول الإمام أحمد كما في التدريب ١٢٤ ، والتهذيب ٧ / ٢٠٢ « وليس في المرْسلات أضعف من مرسلات الحسن ، وعطاء بن أبي رباح ؛ فإنها كانا يَأخذان عن كل أحد » وقول الدرقطني كما في التهذيب ٢ / ٢٧٠ « مراسيله فيها ضعف » وقول ابن عبد البر في التمهيد ١ / ٣٠ « وقالوا : مراسيل عطاء والحسن لا يحتج بها : لأنها كانا يأخذان عن كل أحد ، وكذلك مراسيل قلابة وأبي قلابة وأبي العالية » وقول الحافظ العراقي في شرح ألفيته في بحث الموضوع ١ / ٢٧٦ . ومراسيل الحسن عندهم شبه الريح والله أعلم ا . هـ وانظر المراسيل لابن أبي حاتم ص ٢٦ ـ ٣٥ ، نصب الراية للزيلعي ١ / ٩٠ ـ ٩١ .

(٢) تاريخ بغداد ١٠ / ٣٣٤ ، سير أعلام النبلاء ١٣ / ٧٠ .

آية ، وإنَّ أبا زُرعةَ آية مِنْ آياتِ اللهِ عَزَّ وجلَّ [١] . قال : وقال أبو زرعة : عجِبْتُ مَنْ يُفْتِي في مَسائِلِ الطَّلاقِ يحْفظُ أقلَّ من مائَةِ ألفِ حَديثٍ [٢] . ! !

حدَّثني أحمدُ بنُ أبي مُسْلم الحافظُ ، حدثنا عبدُ الله بنُ عدي الجُرجَاني الحافظُ ، حدثنا الحسنُ بنُ علي بن مخْلَد ، حدثني محمدُ بنُ حُميد ، حدثنا أبو زُرعةَ ، حدثنا أبو نَعيم عن سيفِ [٣] بنِ أبي مُسْلِم عن أبي حَمَّاد قال : رأيتُ أنسَ بنَ مالكٍ يَشْرَبُ نَبيذَ السُّوق [٤] . !

قال أبو العباس بن عُقْدةَ : سَمِعتُ محمدَ بنَ عُبيدِ الله الحَضْرمِي يقولُ : سَمِعتُ أبا بكر بنَ أبي شبية ـ وقيل لَه مَنْ أحفظُ مَنْ رأيتَ ـ ؟ ! قال : ما رأيتُ أَحفظَ مِنْ أبي زُرعة الرازي [٥] . !

قال الحسنُ بن عثمان التُّسْتَرِي [٦] : سمعتُ ابْنَ [٧] وَارَهْ يقولُ : سمعتُ ابنَ رَاهَويه يقول : كلُّ حَديثٍ لا يعْرِفُه أبو زُرعةَ فَليْسَ لَه أَصلٌ [٨] .

(٤٤٤) = / أبو حاتم محمدُ بنُ إدريس بنِ مُنْذِر الرازي :

---

(١) تاريخ بغداد ١٠ / ٣٣٠ ، سير أعلام النبلاء ١٣ / ٧٤ .

(٢) سير أعلام النبلاء ١٣ / ٦٩ .

(٣) في (ب) « عن سفيان » !!

(٤) لم أجده بهذا اللفظ . سنده [illegible]

(٥) سير أعلام النبلاء ١٣ / ٦٩ ـ ٧٠ ، تذكرة الحفاظ ٢ / ٥٥٧ .

(٦) بالتاء المضمومة ، وسكون السين المهملة ، وفتح التاء الثانية والراء المهملة . نسبةً إلى تُسْتَر بلدةٌ مِنْ كور الأهْوازِ من خُوزسْتانَ . انظر اللباب ١ / ١٧٦ .

(٧) في (ب) « ابن أبي واره » !!

(٨) تاريخ بغداد ١٠ / ٣٣٢ ، سير أعلام النبلاء ١٣ / ٧١ ، تهذيب التهذيب ٧ / ٣٢ ، طبقات الحفاظ ص ٢٥٠ .

(٤٤٤) = مات بالري سنة ٢٥٥ هـ ، وقيل سنة ٢٧٧ هـ .

مصادر ترجمته : مقدمة الجرح والتعديل ١ / ٣٤٩ ـ ٣٧٥ ، تاريخ بغداد ٢ / ٧٣ ، طبقات الحنابلة ١ / ٢٨٤ ، سير أعلام النبلاء ١٣ / ٢٤٧ التذكرة ٢ / ٥٦٧ ، العبر ٢ / ٥٨ ، الكاشف =

الإمامُ المتَّفق عليه بالحِجَاز . والشام ، ومصرَ ، والعراقِ ، والجبلِ ، وخراسانَ بلا مُدافعةٍ . ! سمع عِيسَى بنَ جعفر (قاضي الري) [١] ، وعبدَ الصمدِ بنَ حسان المَروَروذِي [٢] ، وعبدَ الصمدِ بنَ عبد العزيز [٣] العطار ، وهشامَ بنَ عبيد ، وعُبيدَ اللهِ بنَ موسى ، وقَبِيصةَ ، وأبا نعيم ، وثابتَ بنَ محمد الزاهد ، والأنصاري ، وسعدَ بنَ شُعبةَ ، وأبا زَيد النحوي ، وسَعيد بنَ منصور ، ومحمدَ بنَ بكار بنِ بلال قاضي دمشق ، وابنَ أبي أُويس ، وسعيد بنَ أبي مريم ، وعبدَ الله بنِ يوسف التِّنِّيسي ، وكاتبَ الليثِ ، وابنَ عُفَير ، وآدمَ ابنَ أبي إياس ، وأبا اليمانِ وأقرانَهُمْ ، قال لي أبو حاتم اللبَّان الحَافظُ : قَد جَمعْتُ مَنْ روى عنه أبو حاتم الرازي ، فَبلَغوا قَريباً مِنْ ثَلاثةِ آلافٍ [٤] . !

وكان عالماً باختلافِ الصحابة ، وفقْهِ التابعين ومَنْ بعْدِهُم مِنَ الفقهاء .

سمعتُ جدِّي ، وأبي ، ومحمدَ بنَ إسحاقَ الكيساني وغَيرَهُمْ قالوا : سمعنا عليَّ ابنَ إبراهيمَ بن سلمةَ القطان أبا الحسن يقول : ما رأيتُ مِثلَ أبي حاتم الرازي لا بالعراقِ ، ولا باليمنِ ، ولا بالحجاز . ! فقلْنا (له) [٥] قد رأيتَ إسماعيلَ القاضي ، وإبراهيمَ الحَرْبي ، وغَيرَهُمْا مِن علماء العراق ؟ ! فقال : مَا رأيتُ أَجْمَعَ مِنْ أبي حَاتِم ولا أفضلَ منه .

سَمِعْتُ أحمدَ بنَ الحسنِ الرازي الحَافظَ يقول : سَمِعْتُ أبا أحمدَ الحَافظَ يقول : سمعتُ ابنَ مُكرِّم يقول : سمعتُ حجاج بنَ شاعر يقول : ما بالمَشْرقِ

= ٣ / ١٧ ، التهذيب ٩ / ١٨٣ ، البداية والنهاية ١١ / ٥٩ ، الشذرات ٢ / ١٧١ ، طبقات الحفاظ ٢٢٥ ، طبقات القُراء لابن الجزري ٢ / ٩٧ ، الخلاصة ٣٢٦ .

(١) سقط من (ب) « قاضي الري » .

(٢) ستأتي ترجمته في الجزء العاشر برقم (٨٧٦) .

(٣) في (ب) « عبد العزيز بن العطار » !!

(٤) سير أعلام النبلاء ١٣ / ٢٤٨ .

(٥) الزيادة من سير أعلام النبلاء ١٣ / ٢٥٠ .

مثلِ أبي زرعةِ ، وأبي حاتِم ، وابْنِ وَارَهْ وأبي جعفر الدارمي [١] .

وقال الرَّبيعُ بنُ سليمانَ صَاحِبُ الشافعي : لَمْ نلْقَ مثلَ أبي زرعة ، وأبي حاتم مِمَّنْ وردَ عَلَيْنَا مِنَ العُلَمَاء .

(٤٤٥) = / أبو محمد عبدُ الرحمنِ بنُ أَبي حَاتِم الرازي :

أخذ عِلْمَ أبيه ، وأبي زُرعة ، وكان بَحْراً في العُلومِ ومعْرفةِ الرِّجال والحَديثِ الصحيح من السقيمِ ، وله مِن التَّصانيفِ ما هو أشهرُ مِنْ أن يُوصَفَ في الفقهِ ، والتواريخ ، واختلاف الصحابةِ والتابعين وعلماءِ الأَمصارِ . وكان زاهداً يُعَدُّ من الأَبدال [٢] . وَلد سنة أربعين ومائتين ، ومات سنة سبع وعشرين وثلاثمائة . ويُقَال إن السُّنَّةَ بالري خُتِمَتْ بهِ ، وأمرَ بدفْنِ الأُصولِ من كُتبِ أبي زرعة وأبي حاتمٍ [٣] . وَوقَفَ من الكتُبِ تصَانيفَهُ . وكانَ وَصِيُّهُ ابنُ الدَّارسْتِينِي .

(و) [٤] سمعتُ أحمدَ بنَ محمدِ بن الحسين الحَافِظَ يَحْكِي عن علي بنِ الحسين الدَّارسْتيني القاضي أَنَّ أبا حاتم الرازي كان يَعْرِفُ اسمَ اللهِ الأعظمَ ، فظهرَ بابنه عبدِ الرحمنِ علةٌ ، واجتهد أن لا يدعو بذلك الاسمَ [٥] ، فإنَّهُ قال : لاَ يُسْأَلُ بذَلِكَ الاسم شيءٌ مِنَ الدنيا ، وإنما يُسْأَلُ به ما في الآخرةِ ؛ فَلَمَّا اشْتَدَّتْ بعبد الرَحمنِ العِلةُ غَلَبَ عليه الحَزنُ حَتَّى دَعَا اللهَ تعالى بذلك

---

(١) المصدر السابق ١٣ / ٢٥٢ .

(٤٤٥) = **مصادر ترجمته** : طبقات الحنابلة ٢/ ٥٥ ، سير أعلام النبلاء ١٣ / ٢٦٣ ـ ٢٦٩ ، تذكرة الحفاظ ٣ / ٨٢٩ ، ميران الاعتدال ٢ / ٥٨٧ ، العِبَر ٢ / ٢٠٨ ، البداية والنهاية ١١ / ١٩١ ، طبقات الشافعية للسبكي ٣ / ٣٢٤ لسان الميزان ٣ / ٢٣٢ ، طبقات الحفاظ ٣٤٥ .

(٢) انظر ص ٢٧٢ في تعريف الأبدال .

(٣) في سير أعلام النبلاء ١٣ / ٢٦٥ من كتب أبيه وأبي زرعة .

(٤) زيادة (الواو) من سير أعلام النبلاء ١٣ / ٢٦٦ .

(٥) في سير أعلام النبلاء ١٣ / ٢٦٦ « فاجتهد أن لا يدعو به » .

الاسم ؛ فَشفاهُ اللهُ ، فَرأى أبو حاتم في نَومه أَنْ قِيلَ لَهُ : اسْتُجيبَ دعاؤك [١] ، ولكن لاَ يُعقِّبُ ابنُكَ لأنك دَعوْتَ بِالاسم للدُّنْيَا ؛ فكان عبد الرحمن مع زوجته سبعين سنة فلم يُرْزق ولداً . وقيل : إنَّه مَامَسَّهَا . وكانَتِ امرأتُهُ في الصَّلاَحِ مثلَهُ [٢] .

(٤٤٦) = / أبو عبد الله محمدُ بنُ أيُّوبَ بنِ يحيى بن الضُّرَيْس الرازي :

محدِّثٌ ابنُ محدِّثٍ ، ثقةٌ متفقٌ عليه ، عَالِمٌ بالحديث ، صَاحِبُ تَصانِيفَ أَدْركَ أبا الوليد ، والقَعْنَبي ، وعبدَ الله بنَ رَجا ، ومُسلِمَ بنَ إبراهيمَ ، وأبا عُمر الحَوْضِي ، ومحمدَ بنَ كثير ، (وَعْمرو) [٣] بنَ مرزوق ، وعبدَ الله بنَ عبد الوهاب وابنَ أَبي أُوَيس ، وعبدَ العزيز الأُوَيْسِي ، وسعيدَ بنَ منصور ، وعليَّ بنَ الجَعْد ، ومحمدَ بنَ سعيد بنِ سابق ، وعلي بنَ محمد الطنافسي ، وابنَ (الدَّشْتَكِي) [٤] ، وإبراهيمَ بنَ موسى ، ومحمد بنَ مِهْران ، وأقرانَهُم مِنْ أهلِ البَصْرةِ ، ومكةَ ، والمدينةِ ، والري ، وبغدادَ ، سَمِعَ مِنْه القدماءُ : ابْنُ أبي حَاتِم وأَقرانُهُ ، وبقزوين : إسحاقُ بنُ محمد الكيساني ، وعليُّ بنُ إبراهيمَ القطان ، وسُليمانُ بنُ يزيد الفامي ، وآخِرُ مَنْ روى عنه بقزوين من المكثرين : مَيْسرةُ

---

(١) في (أ) « دعاك » !!

(٢) سير أعلام النبلاء ١٣ / ٢٦٦ .

(٤٤٦) = هو محمدُ بنُ أيوبَ بنِ يَحْيى بنِ ضُرَيس ـ بضم الضاد المعجمة ـ أبو عبدِ الله البجلي الرازي المتوفى سنة ٢٩٤ هـ .

مصادر ترجمته : الجرح والتعديل ٧ / ١٩٨ ، سير أعلام النبلاء ١٣ / ٤٤٩ تذكرة الحفاظ ٢ / ٦٤٢ ، العبر ٢ / ٩٨ ، الوافي بالوفيات ٢ / ٢٣٤ ، طبقات الحفاظ ٢٨٣ ، شذرات الذهب ٢ / ٢١٦ .

(٣) في (ب) « عمر » بضم العين المهملة !!

(٤) بفتح الدال المهملة وسكون الشين المعجمة وفتح التاء وفي آخرها كاف نسبة إلى دشتك . وهي قرية بالري (انظر اللباب ١ / ٤١٩) .

ابنُ علي ، ثم مَنْ بعدَهُ أبو زكريا يحيى بنُ يعقوبَ بنِ حامد الغزالي ، وكان مُقِلاً عَنْهُ . وبالري آخِرُ مَنْ روى عَنْهُ محمدُ بنُ أحمدَ بنِ يعقوب المروزي ، وأحمدُ بنُ علاَّن المُذَكِّر .

[وادعي بِنَيسابُورَ - بعد السبعين [١] وثلاثمائة - شَيْخٌ يُقالُ له :

أبو سعيد السِّجْزي [٢] فَروَى عنهُ ، وَتكلَّمُوا فيه ، ولم يَصحْ سَمَاعُهُ مِنْهُ . ومحمدُ بنُ أيوبَ أخرجه أَصْحَابهُ في الصَّحيح ، وهو مُتَّفقٌ عَلَيْه .] [٣]

(٤٤٧) = / أبو إسحاقَ إبراهيمُ بنُ يوسفَ بنِ خالد الهِسِنْجَاني :

ثِقَةٌ ، ارتحلَ إلى العِراقَيْنِ ، وإلى الشامِ ، والحجازِ ، وَمِصر . وله مسندٌ كبيرٌ ، زَائِدٌ على مائةِ جُزْءٍ [٤] .

أَدْركَ بالري ابْنَ أبي سُرَيج ، (وزُنَيْجاً) [٥] ، ومحمدَ بنَ حُميد فَمن بعدَهُمْ .

---

(١) في [ب] التسعين !!

(٢) بكسر السين المهملة وسكون الجيم وفي آخرها زاي نسبة إلى سجستَان على غير قياس . (اللباب ١ / ٥٣٣) .

(٣) العبارة التي بين الحاصرتين نقلها عنه الذهبي في سير أعلام النبلاء ١٦ / ٤٢٨ وعلق عليها الذهبي بقوله « قلت : أبو سعيد السجزي آخر إن شاء الله ما هو صاحب الترجمة » اهـ .

(٤٤٧) = بكسر الهاء والسين المهملة وسكون النون وفتح الجيم - نسبةً إلى قرية من قرى الري - الإمام الحافظ أبو إسحاق الرازي المتوفى سنة ٣٠١ هـ .

مصادر ترجمته : سير أعلام النبلاء ١٤ / ١١٥ - ١١٦ ، تذكرة الحفاظ ٢ / ٦٩٢ العبر ٢ / ١١٨ ، اللباب ٣ / ٢٩٠ ، طبقات الحفاظ ص ٣٠٠ ، شذرات الذهب ٢ / ٢٣٥ ، الوافي بالوفيات ٦ / ١٧٢ .

(٤) سير أعلام النبلاء ١٤ / ١١٦ - ونص العبارة فيه نقلاً عن الإرشاد :

« للهسنجاني مسند يزيد على مائة جزء ، رواه عنه ميسرة بن علي القزويني »

وانظر الرسالة المستطرفة ص ٧٠ .

(٥) بضم الزاي ونون وجيم مصغراً واسمه : محمد بن عمرو بن بكر الرازي ثقة من العاشرة مات سنة ٢٤٠ في آخرها . انظر التقريب ٢ / ١٩٥ وقد تقدم أيضاً في ص ٦٦٥

وبالبصرة: أَصْحابَ حمَّادِ بنِ زيد ، وبُنْدَار ، ومحمدَ بنَ المُثنَّى. وبالكوفةِ : ابْنَ أبي شَيبة ، وأَبَا كُرَيب فَمَنْ بَعدهُمَا . وبالمدينةِ : أبا مُصْعَبٍ . وبالشام : هِشَامَ بنَ عَمار ، ودُحَيْماً . وبمِصْرَ : أصحابَ ابْنِ وَهب . وروى عن أحمدَ بن أبي الحَوَاري [١] كِتَاب الزُّهْدِ . وروى عن ابْنِ البَرْقِي [٢] المصْري تَاريخَهُ . وروى مسندهُ عنه مَيْسَرةُ بنُ علي القزويني . وسَمِعَ مِنْهُ مَنْ هو أقدم مِنْ ميسرةَ . وسمع منه الحسنُ بنُ أحمدَ بنِ حسان الفرائضي وعبدُ اللهِ بنُ أحمدَ بنِ المرزبانَ العابدُ . وآخِرُ مَنْ روى عنه بقزوين (حديثاً قليلاً) [٣] أبو بكر أحمدُ بنُ علي الدَّيْلمي المَعْروفُ بالأسْتَاذِ . وبالري : العباسُ بنُ الحسنِ الصَّفَّارُ .

(٤٤٨) = / أَبو عبدِ الله أحمدُ بنُ خالد بنِ مُصْعب الحَرُوري :

ثِقَةٌ . آخِرُ مَنْ رَوَى عن محمد بنِ حُميدٍ بالري . (و) [٤] سمع بنيسابورَ محمدَ بنَ يحيى الذُّهْلِي وَسَمِعَ أبا زُرعةَ ، وأبا حَاتِم ، حدَّثنَا عنه شيوخُنا . وآخِرُ مَنْ روى عَنه عليٌّ بنُ عُمَر بنِ العباس الفَقِيهُ ، وعليٌّ بنُ محمد المَرْزِي [٥] .

---

(١) بفتح الحاء المهملة والواو الخفيفة وكسر الراء .

تقدمت ترجمته برقم (٢٠٦) وانظر سير أعلام النبلاء ١٤ / ١١٧ .

(٢) بفتح الباء الموحدة وسكون الراء ثم قاف بعدها ووقع في (أ) (البوقي) بالواو !!واسمه : محمدُ بنُ عبدِ الله بنِ عبد الرَّحيم بنِ سعيد المصري المتوفى سنة ٢٤٩ هـ .

ترجمته : تذكرة الحفاظ ٢ / ٥٦٩ ، تقريب التهذيب ٢ / ١٧٨ ، طبقات الحفاظ ص ٢٥٥ ، الرسالة المستطرفة ص ١٤٤ .

(٣) كذا وقع في الأصلين لعل الصواب : « أحاديث قليلة » .

(٤٤٨) = بفتح الحاء المهملة ، وضم الراء ، وسكون الواو ، نِسْبةً إلى حَروراء ، مَوْضِعٌ على ميلين من الكوفة . كان أولُ اجتماعِ الخوارجِ فيه .

ترجمته : الإكمال لابن ماكولا (٢ / ٣١ ـ ٣٢) ، (اللباب لابن الأثير ١ / ٢٩٤)

(٤) سقطت الواو من (ب) .

(٥) كذا في الأصلين !!

(٤٤٩) = / الفَضْلُ بنُ شَاذان المُقْرِيءُ :

قديمٌ . سمع محمدَ بنَ مهران ، وَغَيْرهُ . مذكورٌ بعلْمِ القرآنِ ، سَمِع منه ابْنُ أبي حاتم ، وابنهُ العباسُ بنُ الفَضْلِ بنِ شَاذانَ . كبيرُ المَحلِّ بالري ، في السُّنَّة يُقارنُ بأبي حَاتِم في شَأْنِه ، وله مَعْرِفةٌ عَظِيمةٌ بالقراءاتِ ، والتَّفْسيرِ ، وتصانيف كَثِيرةٍ .

حكَى لي بَعْضُ أهلِ الرَّيِّ أَنَّ الجنَّ كانَتْ تَسْتمعُ إليْه وَتبْكِي . ! !

سَمِعَ أحمدَ بنَ أبي [١] سُريح ، ومحمدَ بنَ حُمَيد ، وحُمَيد بنَ زَنْجَوَيْهِ ، وعبدَ الرحمنِ بنَ عُمر الزهري الأصبهاني ، ومحمدَ بنَ علي بنِ شقيق . وأبا زُرعةَ وأبا حَاتِم ، دخل قزوينَ عندَ خُروجه إلى الغَزْوِ سنةَ عشرٍ وثَلاثُمائة . أدركتُ ممنْ كتَب عَنهُ بقزوين ثَمانيةَ نَفَرٍ . وابنهُ :

(٤٥٠) = / القَاسِمُ بنُ العباسِ :

يُضَاهِي أباهُ في عِلْم القرآنِ ، ويَروِي عَنْ أبيهِ عن جدِّه فَمَنْ (بَعدهُ) [٢] مِنْ شُيوخِ الري . وابْنُهُ :

(٤٥١) = / أبو الحسنِ عليُّ بنُ القَاسِم :

قَاضي القُضاةِ بالري ، وشَيْخُ السُّنة . كَتبَ إليَّ ، وَفاتَني بَسنَةٍ ، عِنْدَ

---

(٤٤٩) = هو الفضلُ بنُ شاذانَ بنِ عيسى أبو العباس الرازي ، الإمام المُقْرِءُ المتوفى في حدود التسعين ومائتين .

مصادر ترجمته : طبقات القراء لابن الجزري ٢ / ١٠ ، طبقات المفسّرين للداودي ٢ / ٣٣ .

(١) في (ب) « شريح » بالشين المعجمة .

(٤٥٠) = **مصادر ترجمته :** التدوين خ ص ٦٦٩ ، طبقات القراء لابن الجزري ٢ / ١٩ .

(٢) في (ب) « بعدهم » .

(٤٥١) = ذكره الرافعي في التدوين ص ٦٠٢ ـ ٦٠٣ وقال : « قال الخليلي الحافظ « وكان جليلاً في أصحاب الحديث ، وكتب إليَّ . توفي سنة أربع وثمانين وثلاثمائة ٣٨٤ هـ .

دُخُولي الريَّ . سَمع أباهُ ، وابْنَ أبي حَاتِم ، وأحمدَ بنَ خالدِ الحَرُوري ، وَغَيْرَهُمْ - وابْنُهُ :

(٤٥٢) = / أبو علي القَاسِمُ بنُ عَلي :

دَخل قَزوينَ قاضِيَاً في أيامِ أبيهِ . لَهُ مَعْرِفةٌ بالقِراءات . سمع محمدَ بنَ شُعيب الطَّبَري ، وسليمانَ بنَ أحمدَ الطبراني ، وَاخْتُتِمَ بِهِ . كَتبْتُ عَنْهُ .

(٤٥٣) = / أبو العباس أَحْمَدُ بنُ محمدِ بنِ يحيى الشَّحَّام :

ثقةٌ ، كَبيرُ المَحَلِّ بالري . سَمِعَ عليَ بنَ عبد المؤمنِ الزَّعْفرانِي ، ومحمدَ بنَ عبد الرحمن الهَروي ، وسليمانَ بنَ داود القزاز ، وأَقرانَهُمْ من شيوخ الري ، ورد قزوين قَبْل الثلاثمائةِ فكتب عنه أبو الحسنِ القطانُ ، ثم الأَحداثُ في ذلك الوقتِ .

ثم في سنة سَبع عشرةَ وثلاثمائة خَرَجَ شُيُوخُ قِزْوينَ وَمعَهمُ أولادُهُمْ : أبو موسى الجَيَّانِي [١] ، وأبو الحسن القطان ، وأبو القاسم بنُ عُمرَ ، وأبو داودَ الفامي فَسَمِعوُا مِنهُ مع أَبْنَائِهم . سمعتُ مَنْ أدْركتُ مِنْ أَصحابهِ : جدِّي وَغيرهِ يُثْنُونَ عليه ، ومات في هذه السَّنَةِ [٢] .

(٤٥٤) = / أَبو القَاسِم عِيسَى بنُ محمد الوَسْقَنْدِي المزكِّي :

---

(٤٥٢) = ذكره الرافعي في التدوين ص ٦٦٩ وقال : « قَضَى بقزوين قبل الستين وثلاثمائة ، ومات بعد الأربعمائة » .

(٤٥٣) = ذكرهُ الرافعي في التدوين خ ص ٣١٥ ونقل عنه عبارةَ المصنفِ من أول الفقرة إلى قوله : « ورد قزوين إلخ ..... » .

(١) بفتح الجيم وتشديد الياء نسبةً إلى جيان ، وهي قرية من قرى الري .
(اللباب ١ / ٢٦١ ، معجم البلدان ٢ / ١٩٥) .

(٢) أي سَنَة سَبْع عشرةَ وثلاثمائة . وانظر التدوينَ ٣١٥ / ب .

(٤٥٤) = بالفتح في الواو ثم السكون للسين المهملة وفتح القاف ، وسكون النون ثم دال مهملة ، نسبة =

مُتَّفقٌ عَلَيه . سمع أبا زُرعَة ، وأبا حاتِم ، وحربَ بنَ إسماعيلَ الكِرْمَاني التَّاريخَ الكبيرَ الذي كَتبهُ عن أَحمدَ بْنِ حَنْبلَ ، وارتحلَ إلى العِراقِ ، والشام ، ومات سنة ثماني عشرةَ وثلاثمائة . وابْنُهُ :

(٤٥٥) = / أَبو حَاتِم مُحمَّدُ بنُ عيسى بنِ محمَّد الوَسْقَنْدِي :

ثِقةٌ كأَبيهِ . سَمِعَ أبا حاتم ، ومحمدَ بنَ أيوبَ . وارتحلَ إلى العِراقِ ، وسَمِعَ بِمكةَ مُسْنَدَ [١] علي بنِ عبد العزيز ، وكُتبَ أَبي عُبيد مِنْ علي ، وببغدادَ : الحَارِثَ بنَ أبي أُسامة ، ومحمدَ بن غالب تَمْتَام [٢] وأقرانَهما . أَكثرَ عنه عليُّ بنُ العباس الفَقِيهُ ، ومِنْ أَهْلِ قزوينَ سَمِعَ منه محمدُ بنُ إسحاقَ الكيساني .

(٤٥٦) = / أَبو الحُسَين أَحمدُ بنُ محمدِ بنِ الحُسَين بنِ معاوية الكاغذي :

سَمِعَ سليمانَ بنَ داود القزاز ، وأبا زُرعةَ ، وأَبا حاتِم ، وأَقرانَهُمْ . سمع منه شُيوخُ الري ، وقَزوين ، ومات سنة ثمان وعشرين وثلاثمائة بعد ابْنِ أبي حاتم بسنة [٣] .

= إلى « وسقند » قرية من قرى الري ، والمنسوب إليها ذكره الحموي في معجم البلدان ٥ / ٣٧٦ ، وقال : توفي في رجب سنة ٣١٧ هـ .

(٤٥٥) = هو محمد بن عيسى بن محمد بن سعيد الرازي الوَسْقَنْدِي ، الأمير المتوفى سنة ٣٤١ هـ . ذكره الحموي في معجم البلدان ٥ / ١٧٦ .

(١) انظر تذكرة الحفاظ ٢ / ٦٢٢ ، الرسالة المستطرفة ص ٦٥ .

(٢) هو محمدُ بنُ غالب بنِ حرب أبو جعفر الضبي ، البصري ، المعروف بالتَّمْتَام المتوفى سنة ٢٨٣ هـ ، ووقع في (ب) « تمام » !!
انظر ترجمتَه في تاريخ بغداد ٣ / ١٤٣ ـ ١٤٦ .

(٤٥٦) = بفتح الكاف والغين المعجمة وفي آخرها ذال معجمة ، نسبةً إلى عَمل الكاغِذ الذي يُكتَبُ عليه . انظر اللبابَ ٢ / ٢٢ . ولم أقف له على ترجمة عند غير الخليلي .

(٣) انظر رقم (٤٤٥) .

(٤٥٧) = / أبو بكر محمدُ بنُ قَازِن بنِ العباس الرازي :

سَمِعَ محمدَ بنَ عمار ، والمُنْذر بنَ شاذان ، وأبا زُرعةَ ، وأبا حَاتِم ، وأحمدَ بنَ منصور الرَّمادِي ، ومحمدَ بنَ إسماعيلَ الصائغَ ، وعَمْرو بنَ محمد العُثْماني بالمدِينة ، وأقرانَهُمْ . وله في الحَديثِ تَصانِيفُ ، ومجموعاتٌ ، وكَانَ مِنَ العُدُول الكبارِ .

سَمِعْتُ أبا العباسِ البَصِيرَ يقولَ : هو مِنْ شَرْطِ الصَّحِيح .

(٤٥٨) = / أبو بكر محمدُ بنُ أحمدَ بنِ مُصْلِح :

وَلِيَ قضاءَ الري ، والبلادِ المُتَّصلَةِ بها . ثقةٌ ، سمع المتأخرين ، ثُم وِلِيَ بعدَهُ أبو بَكر بنُ السُّنِّي الـدَّيْنَـوَري [١] .

(٤٥٩) = / إسماعيلُ بنُ محمدِ بنِ إسماعيلَ الصياد الرازي :

ثِقةٌ . سمع محمدَ بنَ يونس الكُدَيْمِي [٢] ، وأقْرانَهُ ، وروى عنه الكهولُ الذين لقيتُهُمْ .

(٤٦٠) = / أَحْمَدُ بنُ محمدِ بن يحيى بنِ مَاهِكَ :

سَمِعَ الكُدَيْمِي ، وعُمرَ بنَ جعفر السُّدوسي وغَيْرَهُمَا . روى عنه ابنُ أبي زرعة الحَافِظُ ، وسأَلْتُهُ عَنْهُ ؟ فَرضِيَهُ ، وسألته عن ابْنِ مُصْلِح والصَّيادِ ـ وَقَدْ روى عنهما ـ فَرَضِيَهُما .

---

(٤٥٧) = ترجمته في التدوين خ ص (١٩٥) .

(٤٥٨) = لم أقف له على ترجمة عند غير المؤلف . !!

(١) بفتح الدال المهملة وسكون الياء آخر الحروف وفتح النون والواو وفي آخرها راء وقد تقدم برقم (٣٦٩) .

(٤٥٩) = لم أقف له على ترجمة عند غير المؤلف .

(٢) بضم الكاف وفتح الدال المهملة (مصغراً) تقدم برقم (٣٥٦) .

(٤٦٠) = لم أقف له على ترجمة عند غير المؤلف .

(٤٦١) = / أبو الحسنِ عليٌّ بنُ عُمرَ بنِ العباس الفَقِيهُ :

أَفْضَلُ مَنْ لَقِينَاهُ بالري وكان مُفْتِيهَا قَرِيباً من ستِّين سنةً ، وأَكْثَر عَنِ ابْنِ أبي حاتم ، وابْنِ مَعاوِيةَ الكاغذي ، وأَحمدَ بنِ خالد الحَرُوري ، ومحمدِ بنِ قَازن . وَلقي بآخرةٍ شُيُوخَ بغدادَ : أبا عَمْرو بنَ السَّماك ، وأحمدَ بنَ سلمانَ وأقرانَهُمَا ، وكانَ عَالِماً ، له في كلِّ علْمٍ حَظٌّ ، وفي الفقهِ كان إماماً . بَلغَ قَرِيباً مِنْ مائَةِ سنةٍ .

سَمِعْتُ عبدَ الله بنَ محمدٍ الحَافِظَ يقولُ : لَمْ يَعِشْ مِنْ أَصحابِ الشافعي مِنَ الفُقَهاء أَكْثَر ما عاشَ هذا . ! ! ، وَكانَ عَالماً بالفَتَاوى ، والنَّظَرِ .

(٤٦٢) = / جَعْفرُ بنُ يَعْقوبَ الفَنَّاكِي :

سَمِع محمدَ بن هارون الرَّوِيَانِي وابن أبي حاتم وجماعةً . موصوفٌ بالعدالةِ ، وَحُسْن الديَانَةِ .

(٤٦٣) = / أبو علي حَمَدُ بنُ عبدِ اللهِ الأصبهاني :

مُعدَّلٌ ، سَمِعَ ابنَ أبي حَاتِم ، وابْنَ مَعاوِيةَ ، وابْنَ العطارِ الحَافِظَ . ثقةٌ .

(٤٦٤) = / عليٌّ بنُ محمدِ بنِ يَعْقُوبَ المَروزي :

أَكْثَرَ عن ابْنِ أبي حاتم . صحِيحُ الأُصولِ ، والسَّمَاعِ .

---

(٤٦١) = لم أقف له على ترجمة عند غير المؤلف .

(٤٦٢) = هو جعفرُ بن عبد الله بن يعقوب أبو القاسم بن الفَنَّاكِي - بفتح الفاء وتشديد النون - الرازي . المتوفى سنة ٣٨٣ هـ .

مصادر ترجمته : سير أعلام النبلاء ١٦ / ٤٣٠ ، العبر ٣ / ٢٣ ، الوافي بالوفيات ١١ / ١١١ ، والنجوم الزاهرة ٤ / ١٦٥ ، شذرات الذهب ٣ / ١٠٤ .

(٤٦٣) = لم أقف له على ترجمة عند غير المؤلف .

(٤٦٤) = لم أقف له على ترجمة عند غير المؤلف .

(٤٦٥) = / أبو بكر محمدُ بنُ عبدِ اللهِ النَّديمُ :

أَقام ببَغْدَادَ دَهْراً .

سَمِعَ إسماعيلَ الصفارَ وأقرَانَهُ . ثِقَةٌ في رِوَايتِهِ . سَمِعتُ مِنْهُ .

[قال الحَافِظُ السِّلَفِي رحمه الله :] (١) الخليلُ قَد سَمِعَ من الذين ذَكَرتُهُم بَعْدَ ابنِ العباس الفقيهِ كُلهم ، غير جعفرٍ فَإني لَم أَرَ لَهُ عنهُ رِوَايةً .

(٤٦٦) = / أَبو العباسِ أحمدُ بنُ محمدِ بنِ الحُسَين البَصِيرُ :

حَافِظٌ ، سمع ابْنَ أبي حَاتِم ، وابنَ معاويَة . وسَمِعْتُهُ يقولُ : « كُنْتُ أَسْتَملي لابنِ أبي حَاتِم في الإملاء ، وارتحلَ إلى خُراسَانَ . سَمِعَ بنيسابورَ : أَبا حَامِد بْنَ بلال ، ومحمدَ بنَ الحُسين القطانَ ، والأَصمَّ ، وشَيُوخَ مَرو ، وببلْخ : ابنَ طَرْخانَ الحافِظَ ، وأبا حَرْب وأَقرانَهُمَا . وبُبُخَارَى : مَحْمُودَ بنَ إسحاقَ القَوَّاس صاحبَ البُخاري ، وعبدَ الله الأستاذَ . وكان عارفاً بأَحَادِيثه حَافِظاً . خَرجَ إلى مكةَ سنة اثنتين وثمانين (٢) ، ونَظَرَ في كُتُبِهِ أَبو الحَسن الدارَقُطْنِيُ ، وَعلَّم لأهْلِ بَغْدَادَ على أَلْفِ حَدِيثٍ (٣) . وهو آخرُ مَنْ مَاتَ بالريّ مِنْ أَصحْابِ ابْنِ أبي حَاتِم .

---

(٤٦٥) = لم أجد ترجمته في تاريخ بغداد .

(١) سقط من (ب) ما بين الحاصرتين .

(٤٦٦) = هو أبو العباس أحمدُ بنُ محمدِ بنِ الحُسينِ بن إسحَاق الضَّريرُ الرازي المتوفى سنة ٣٩٩ هـ .
مصادر ترجمتِهِ : تاريخ بَغْدَادَ ٤ / ٤٣٥ ، تذكرة الحُفَّاظ ٣ / ١٠٢٨ ، العبر ٣ / ٦٩ ، شذرات الذهب ٣ / ١٥٣ ، طبقات الحفاظ ص ٤٠٧ ، نكتُ الهَمْيَانَ ص ١١٤ .

(٢) أي وثلاثمائة .

(٣) في تاريخ بغدادَ ٤ / ٤٣٥ « انْتَقى عليه الدَّارقُطنيُ ، وكَتبَ الناسُ عَنه بانتخابه عليه » . وانظر تذكرةَ الحفاظ ٣ / ١٠٢٩ .

(٤٦٧) = / عَبدُ اللهِ بنُ محمدِ بنِ كَثير البَيِّع ، وابنُ عمِّهِ :

(٤٦٨) = / أحمدُ (بنُ) [١] إبْرَاهِيمَ بنِ كثير :

سَمِعَا ابْنَ أَبي حاتِم . ثِقتَانِ في روَايتهِمَا (عنه) [٢] ، وَكانَا تَاجِريْنِ بالريِّ .

---

(٤٦٧) = (٤٦٨) = لم أقف لهما على ترجمة عند غير المؤلف . !!

(١) سقط من (ب) « ابن » .

(٢) سقط من (ب) « عنه » .

« قزوين »(*)

(٤٦٩) = / أبو مُنَيْن يزيدُ بن كيسان :

رأى أنسَ بن مالك ، وَسمع أبا حازم سلْمان الأشجعي ، وقال : قلتُ لأبي حازم : مَولَى مَنْ أنْتَ ؟ ! قال : مولى عزَّةَ الأَشْجَعِية [١] . واحتج به البخاري في الصحيح [٢] .

وروى عنه حديثان عن أبي حازم ، وكتَبَ عن يزيد القدماءُ : سفيانُ ، وشريكٌ وغيرُهما ، ثم لحقه يَعْلى بن عُبيد ، وشجاعُ بنُ الوليد وأقرانُهمَا ، والحُفَّاظُ يجمعون حَدِيثَهُ . وقد دخل قزوين [٣] .

(٤٧٠) = / وَولدهُ إسحاقُ بنُ يزيدَ :

(من) [٤] الرُّواةِ المَشْهُورِينَ بالحَدِيثِ ، يروى عَنْ أَبيهِ وغَيْرِهِ .

(*) من هامش الأصل (أ) وانظر المقدمة ص ٣١ .

(٤٦٩) = هو يزيدُ بنُ كَيسانَ اليَشْكُري ، أبو إسماعيلَ ، أوْ أبو منين (بالنون مصغراً) الكوفي ، قال الحافظُ : « صدوقٌ يُخْطِىءُ . من السادسة . (التقريب ٢ / ٣٧٠)

مَصادر ترجمته : التاريخ لابْنِ معين ٢ / ٦٧٦ ، التاريخ الكبير ٨ / ٣٥٤ ، الجرح والتعديل ٩ / ٢٨٥ ، الضعفاء للعُقَيلي ٤ / ٣٨٩ ، الثقات لابْنِ شَاهين رقم ١٥٦٠ ، ميزان الاعتدال ٤ / ٤٣٨ ، الكَاشِف ٣ / ١٣٧ ، تهذيب التهذيب ١١ / ٣٥٦ ، الخلاصة للخزرجي ٣٧٣ .

(١) انظر تَرْجَمتَها في الإصابة ٤ / ٣٦٣ ، الاستيعاب طَبْع الإصابة ٤ / ٣٦٣ .

(٢) كذا قال !! ولعله وَهِمَ مِنْهُ رَحِمَهُ اللهُ إذْ لَمْ يُخرِّجْ له البخاري إلاَّ في الأدب المُفْرد كما أشَار إليه الحَافِظُ في التقريب ٢ / ٣٧٠ (والله أعلم) .

وانظر مصادرَ الترجمة .

(٣) انظر التدوين في أخبار قزوين خ / ٧١٤ .

(٤٧٠) = ذَكَرهُ الرَّافعي في التدوين خ ص ٣٢٧ / ب وقال : « انتقلَ مع أَبيهِ يزيد من الكوفة إلى قزوينَ ، وَتوطَّنها ، ومَاتَ بِهَا ... » .

(٤) سقط من (ب) « من » .

(٤٧١) = / وابنُهُ / مُحمَّدُ بنُ إسْحاقَ بنَ يزيد بن كيسان :

روى عن أَبيه ، وعن أبي هارونَ موسَى بن محمد البَكَّاء القَزْوِيني [١] ، يروي عنه ابنهُ إسْحَاقُ وهارونُ بنُ حيان وأَقرانُهمَا .

(٤٧٢) = / وابنه / أبو محمد إسحاقُ بنُ محمدِ بنِ إسحاقَ بن يزيد ابن كيسان :

ثِقةٌ . متفقٌ عَليه ، مِنْ كبارِ شيوخ قزوين . ارتحلَ إلى الري ، وأصبهانَ ، والعراقِ ، والحجازِ . روى عنه ابنه محمدُ بنُ إسحاق ، وأبو الحسن القطانُ وكبارُ شيوخِ قزوين ، ثم أدركه الأَحْداثُ . مات سنة تسع عشرة وثلاثمائة .

روى عن هارونَ بنِ هَزاري ، ويحيي بنِ عَبْدَك ، وأبي زُرعة ، وأبي حاتم ، وابْنِ وَارَهْ ، ومحمدِ بنِ عمار ، ويُونُسَ بنِ حبيب ، وأُسيدِ بنِ عاصم ، وعلي بنِ حرب ، وسعدان بنِ نصر ، وَأَقْرانِهم مِنْ كلِّ بَلدٍ . وأَخُوهُ :

(٤٧٣) = / إبرَاهيمُ بنُ محمدِ بنِ إسحاقَ :

لم يَرْتحِلْ ، وكتبَ بقزوين عَنِ الحُسَينِ بنِ علي الطَّنَافِسي ، وصالحِ بنِ محمد الأَزَاذْوارِي [٢] .

---

(٤٧١) = توفي في ذي القعدة سنة ٣٨٣ هـ .

ترجمته : في التدوين خ ص ٩٥ .

(١) انظر ميزانَ الاعتدال ٤ / ٢٢٠ .

(٤٧٢) = **ترجمته :** في التدوين خ ص (٣٢٦) .

(٤٧٣) = **ترجمته :** في التدوين خ ص (٤٥٤) .

(٢) بالزاي المعجمة بعدها ألفٌ ، ثم ذالٌ معجمةٌ ، ثم واو فألف ثم راء ، اسْمُ بَلْدةٍ من أعمالِ نيسابُورَ . (معجمَ البلدان ١ / ١٦٢) .

(٤٧٤) = / وَأَبُو عَبْدِ اللهِ محمدُ بنُ إسحَاقَ بنِ محمدِ بنِ مُنزكِّي :

قزويني ، ثِقَةٌ ، دَيِّنٌ ، صَاحِبُ حَديثٍ . سمع أَباهُ ، وَمن دخَلَ قزوين مِنَ الغُرَباءِ ، وارتحَلَ إلى الري إلى ابن أبي حَاتِم ، وإلى العراقِ ، والحجاز . وكتب عن شيوخِها. مات سنة ثلاث وثمانين وثلاثمائةٍ، وقد نيف على التسعين.

(٤٧٥) = / وابنه / أبو نُعَيم أحمدُ بنُ محمَّدِ بنِ إسحاقَ :

سمع أَبا الحَسنِ القزويني القطان ، وأبا بكر الشافعي البغدادي ، وأقام ببغدادَ مُتفقِّهاً . وكان مِنَ الفُقَهاءِ المشهورين . تُوفِّي قَبْلَ أَبيه بسنتين [١] .

(٤٧٦) = / وابنُ عمِّ أبيه / أبو العباس أحمدُ بنُ إبْرَاهيمَ الفَرائضِي :

سمع عَمَّهُ إسحاقَ ، وأَباهُ ؛ وكان من الشيوخ المَرْضِيِّين [٢] . مات سنة ثلاث وسبعين وثلاثمائة . وقد انقطع (نسلُهم) [٣] .

أَخبرنَا عليُّ بنُ عُمر الفَقيهُ ، حدثنا أبو محمد عبدُ الرحمنِ بنُ أبي حاتم قال : سمعتُ أبي يقولُ : دخلتُ قزوينَ سنة ثلاث عشرة ومائتين ، مع خالي محمدِ ابن يزيد ، وداودِ العقيلي [٤] قَاضِيهَا . فدخلنا عليه ، فَدفَع إلَيْنَا مَشْرَساً [٥] فيه مُسْنَدُ أبي بكر . فأولُ حديث رأَيتهُ فيه :

---

(٤٧٤) = لم أقف له على ترجمة عند غير المؤلف .

(٤٧٥) = ترجمته في التدوين خ ص (٣٠٢) .

(١) زاد الرافعي : « وكان له ابنان : مات أحدُهما بعد العشرين والأربعمائة وانقطع نَسْلُهم » ا . هـ

(٤٧٦) = ترجمته في التدوين خ ص (٢٦٠) .

(٢) كتب بهامش الأصل (أ) مانصه : (بلغ السماع) .

(٣) سقط من (ب) « نسلهم » !!

(٤) هو داود بن إبراهيم قاضي قزوين .. ضعفه أبو حاتم ، وقال : متروك الحديث ، كان يكذب ... انظر : الجرح والتعديل ٣ / ٤٠٧ ، ميزان الاعتدال ٢ / ١ ، لسان الميزان ٢ / ٤١٤ .

(٥) هو الجلد اللين المدبوغ . انظر القاموس ٢ / ٦٩٦ .

١٩٣ ـ حدثنا شعبةُ ، عن أبي التَّيَّـاح ، عن المُغيرةِ بنِ سُبَيْع ، عن أبي بكر الصديق قال : **قال النبيّ ﷺ : يَخرجُ الدَّجّالُ من أرضٍ يُقَالُ لها : خُراسَان ، يَتْبعُهُ أقوامٌ كأنَّ وُجُوهَهُم المَجَانُّ المُطْرقةُ** [١] ...

فَقلْتُ : لَيْسَ هذا مِن حديثِ شعبةَ عن أبي التياح ! ! ، وإنما (هو) [٢] من حديثِ سعيدِ بن أبي عروبةَ ، وعبد اللهِ بنِ شَوْذَبَ ، عن أبي التَّيَّاحِ [٣] .

فقلتُ لخالي : لا أَكْتبُ عنه إلا أَنْ يَرجِعَ عن هذا . فقَالَ خـالي : أَسْتَحي أَنْ أَقُولَ . فَخَرجْتُ ، وَلَمْ أَسْمَعْ مِنْهُ شَيئاً [٤] .

هذا الحديثُ مِنْ سؤالاتِ قزوين . يكتبُهُ الحفَّاظُ .

رواهُ عن داودَ عَمرو الجُعفي [٥] ، وغَيْرُهُ .

---

(١) أخرجهُ الترمذي في القَدرِ ٣ / ٣٤٥ « بابُ منْ أَيْنَ يَخْرجُ الدَّجَّالُ » ؟ ، وابْنُ ماجه في الفِتنِ ٢ / ١٣٥٣ « باب فتنةِ الدجال » ، وأحمدُ في المسند ٢٤ / ٧٢ « الفتح الرباني » ، والخَطيبُ البغـدادي في تاريخه ١٠ / ٨٤ من طَريقَ رَوْح بن عُبادة ، عن سعيدِ بنِ أبي عَروبة ، عن أبي التَّياح ، عن المُغيرةِ بن سُبَيْع ، عن عمرو بن حريث عن أبي بكر الصديق مرفوعاً .
وقال الترمذي : « حديث حسن غريب ، وقد رواه عبد الله بن شوذب عَن أبي التَّياح » . اهـ
والمَجَانُّ : جَمْعُ مِجَن ، وهو الترسُ . والمطْرق : هو الـذي يجعَلُ على ظَهْره الطِّراق ، وهو جلدٌ يقطعُ على مِقْدار الترس .
شبـه وجوهَهمُ بـالترس : لِبسْطِهـا وتَـدْويرهَـا ، وبـالمُطْرقـة : لِغلظِهـا ، وكَثْرةِ لَحْمِهـا . (انظر النهاية ٣ / ١٢٢) .

(٢) في(ب) « وإنما هذا » ؟ !

(٣) بالتاء المشددة في آخرها حاءٌ مهملة ـ واسْمُهُ : يَزيدُ بنُ حُميد البصري الضُّبعِي المتوفى سنة ١٢٨هـ.
ترجمتـه : الكُنَى لمسلم ١٩٠ ، الجرح والتعـديـل ٤ / ٢ / ٢٥٦ ، الاستغنـاء لابن عبـد البر ١ / ٤٨٨ ، تهذيب التهذيب ١١ / ٣٢٠ .

(٤) انظر الجرحَ والتعديل ٣ / ٤٠٧ ، التدوينَ خ ٤١٦، ميزانَ الاعتـدال ٢ /١ لسـان الميزان ٢ /٤١٤ .

(٥) في التدوين ٤١٦ « عَمْرو بنُ سَلمة الجُعَفِي » .

(٤٧٧) = / إبراهيمُ بنُ داودَ بنِ إبراهيمَ العُقَيلي :

سمع أباهُ . وهو من كبار تُنَّاء قزوين . وابناهُ : أبو سليمانَ ، وأبو أيوبَ كانا مِنْ رؤَساء قزوين وتُنَّائِهَا .

توفي أبو سليمانَ سنة سبع وثلاثين ومائتين ، وأبو أيوب سنة تسع وخمسين . وما رويا شيئاً .

ولأبي سُليمان ابنٌ كاتبٌ ، ولَمْ يكن مِنَ الرُّواةِ . وانقطَعَ نَسْلُهم .

(٤٧٨) = / محمدُ بنُ سعيدِ بنِ سابق :

رَازيٌّ ، انتقل إلى قزوينَ ومات بها . مُصلاَّهُ مسجد (لحراد)[1] في المدينةِ . (ثِقَةٌ ، كبيرُ المحلِ .)[2] سمع عَمرو بنَ قيس الرازي ، وأبا جعفر عيسى بنَ ماهان ، وأباهُ سعيدَ بنَ سابق . ارتحل إليه أبو زُرعة ، وأبو حاتِم ، ومحمدُ بنُ أيُوب ، وسهلُ بنُ زَنْجلة ، وابنُهُ ، وروى عنه القدماءُ من أهل قزوين : عَمرو بنُ سلمةُ الجعفي ، ويحيى بنُ عبدِ الأعظمِ ، وروى عنه مِنْ أهل همذانَ : محمدُ بنُ عمرانَ بنِ حَبيب ، ومات بقزوين سنة ست عشرة ومائتين .

حَدَّثَني عبدُ اللهِ بنُ محمد الحَافِظُ ، حدثنا عليٌّ بنُ إبراهيمَ القطان ، حدثنا

---

(٤٧٧) = ذكره الرافعي في التدوين خ ٢٤٨ ، وقال : « سمع أباه داود ، وكان قاضياً من قبل الرشيد أمير المؤمنين » .

(٤٧٨) = **مصادر ترجمته** : التاريخ الكبير ١ / ٩٦ ، الجرح والتعديل ٧ / ٢٦٥ ، تهذيب الكمال خ (١٢٠١) التدوين خ ص ١٢١ ، الكاشف ٣ / ٣٧ ، تهذيب التهذيب ٩ / ١٨٧ ، التقريب ٢ / ١٦٤ ، الخلاصة للخزرجي ٢٤٣ .

(١) كذا في (أ) وفي (ب) هكذا : « مراد » .

(٢) العبارةُ نقلها عنه المزي في تهذيب الكمال (١٢٠١) ، والرافعي في التدوين خ ص ١٢١ . والحافظ ابن حجر في التهذيب ، والتقريب .

عَمروُ بنُ سلمة الجُعفي القزويني (سنة إحدى وسبعين ومائتين) ، حدثنا محمدُ ابنُ سعيد بن سابق ، حدثنا عَمْرو بنُ أبي قَيس ، عن سِمَاكِ بن حرب ، عن عبد الرحمنِ بن عبد الله بن مسعود ، عن أبيه قال : **قال رسول الله ﷺ : نَضَّرَ اللهُ أمْرَءاً سَمِع منَّا حَدِيثاً فبلَّغَهُ كما سمِعَهُ ، فَرُبَّ مُبلَّغ أَوْعَى مِنْ سَامِعٍ**[1] .

(٤٧٩) = / أبو الحسن عليُّ بنُ محمَّدِ بنِ أبي شَدَّاد الطنافسي، وأخوه:

(٤٨٠) = / الحَسَنُ :

وهما أبناءُ أُختِ الطَّنافِسيّين علماءِ الكوفةِ : عُمَرَ وَيعْلَى ، ومحمد ، وإبراهيمَ بني عُبَيد [2] . أقامَا بقزوين ، وارتحلَ إليهما الكبار [3] : أبو زرعة ، وأبو حاتِم ، ومحمدُ بنُ مُسْلِم بن وَاره ، ومحمدُ بن أيوب .

وروى عنهما مِنْ أهل قزوين : يَحيَي بنُ عَبْدَكَ ، ومحمدُ بنُ ماجه ، وغيرُهُما ، ولهُما مَحلٌّ عظيمٌ ، ولم يكن إسنادُهُما في ذلك الوقتِ بعَالٍ إنما سَمِعَا ابنَ عُيينة ، وأخْوَالهَا ، ووكيعاً ، ومحمدَ بنَ فُضيل ، وأبا معاوية تُوفِّيَ الحسن سنة اثنتين وعشرين ومائتين . وعَلِيٌّ سنة ثلاث وثلاثين [4] .

(٤٨١) = / أبو عبد الله الحسينُ بنُ علي بنِ محمد الطَّنَافِسي :

---

(١) تقدم تخريجه في الجزء الثاني برقم (٤٠) .

(٤٧٩) = **مصادر ترجمته** : التاريخ الكبير ٦ / ٢٩٥ ، الجرح والتعديل ٦ / ٢٠٢ ، التدوين خ ٦٠٤ ، تهذيب الكمال : ق / ٩٩٢ ، تذكرة الحفاظ ٢ / ٤٤٥ ، العبر ١ / ٤٠٦ ، سير أعلام النبلاء ١١ / ٤٥٩ ، تهذيب التهذيب ٧ / ٢٤٥ ، تقريب التهذيب ٢ / ٤٣ ، طبقات الحفاظ ١٩٤ .

(٤٨٠) = **مصادر ترجمته** : التاريخ الكبير ٢ /٣٠٦ ، الجرح والتعديل ٣ /٣٥ ـ ٣٦، التدوين خ ٣٨٥ .

(٢) تقدمت ترجمتهم برقم (٢٥٨ ، ٢٥٩ ، ٢٦٠ ، ٢٦١) .

(٣) العبارةُ في سير أعلام النبلاء نقلاً عن الإرشاد ١١ /٤٦٠ « أقام عليُّ بنُ محمد وأخوهُ بقزوين .. إلخ.

(٤) أي ومائتين . وانظر سير أعلام النبلاء ١١ / ٤٦٠ .

(٤٨١) = **ترجمته** : في التدوين خ ص ٣٩٢ .

ثقةٌ كبيرٌ ، كان على قضاءِ قَزوين إلى أن مات . سَمِعَ أباهُ وَعَمَّهُ ، وابنَ أبي شَيبة ، ومحمدَ بنَ عبد الله بنِ نُمير ، وإبراهيمَ بنَ موسى ، ومحمدَ بنَ مِهْران ، ومحمد بن حُميد وأقرانَهُمْ مِنَ الكُوفِيِّين ، والرازيين . سمع منه ابْنُ أبي حَاتِم ، وإسحاقُ بنُ محمد وعلي بنُ مَهْرويه ، وعليٌّ بنُ جمعةَ ، وعلي بنُ إبراهيمَ القطان القَزوينيُونَ . وأقرانُهُمْ . مات سنة سبع وسبعين ومائتين[1]. وله ابنٌ يُقَالُ له :

(٤٨٢) = / أبو شدادَ إسحاقُ بنُ الحُسَين بنِ علي الطنافسي :

سَمِع أباهُ (ما حدثنا عنه [2] إلاَّ أبو بكر) محمدُ بنُ أحمدَ بنِ ميمون . قديمُ الموت مات سنة اثنتين وعشرين وثلاثمائة .

(٤٨٣) = / أبو الحسن محمدُ بن علي بن محمد الطنافسي :

[كانَ مِنَ الزُّهادِ ، عالماً بالقِرَاءَاتِ .] [3] سَمِعَ الحَدِيثَ من عمِّهِ الحُسينِ بنِ علي . وبالري ابْن أبي حاتم . حدثنا عنه عليُّ بنُ أحمد بن صالح المُقْرِىءُ .

(٤٨٤) = / أبو حُجر عَمْرو بنُ رافِع البَجَلِي :

انتقلَ من الري إلى قزوين ، وَأَصْلُ جَدِّهِ من الكوفة . كبيرٌ مَشْهورٌ . سمع

---

(١) وفي التدوين : خ ص ٣٩٢ ، سنة ست وسبعين ومائتين .

(٤٨٢) = **ترجمته** : في التدوين خ ص ٣٢٥ / ب .

(٢) العبارة في التدوين : ٣٢٥ « حدثنا عنه أبو بكر إلخ ... » .

(٤٨٣) = **ترجمته** : في التدوين خ ص ١٠٦ .

(٣) العبارة في التدوين : خ ص ١٠٦ « زاهدٌ عَالِمٌ بالقِرَاءاتِ » .

(٤٨٤) = هو عمرو بن رافع بن فرات ، أبو حجر / بضم الحاء المهملة وسكون الجيم ـ البَجَلي ـ بفتح الباء الموحدة والجيم ـ القزويني .

مصادرَ ترجمته : الجرح والتعديل ٦ / ٢٣٢ ـ ٢٣٣ ، تهذيب الكمال خ ٤ / ١٨٥ التدوين : خ ص ٦٣٧ ، الكاشف ٢ / ٣٢٨ ـ ٣٢٩ ، تهذيب التهذيب ٨ / ٣٢ التقريب ٢ / ٦٩ ، الخلاصة ٢٤٥ ، طبقات الحفاظ ص ٢١٤ .

هُشَيْماً ، وابْنَ عُيينة ، ويعقوبَ بنَ الوليد المدني ، (وعمارَ) [١] بنَ محمدِ ابنِ أُخْتِ الثوري ، وجريرَ بنَ عبد الحميد ، وإبراهيمَ بنَ المختارِ ، وسلمةَ بنَ الفضل ، ويعقوبَ بنَ عبد الله الأشعري ، ومعمراً وعبدَ اللهِ بنَ المبارك ، وأقرانَهُمْ . سمع منه أبو زُرعةَ ، وأبو حاتم ، ومحمدُ بنُ أيوب وأقرانُهُمْ . وآخِرُ مَنْ روى عنه بالري أبو العباس أحمدُ بنُ جَعفر الخَمَّال . وسمع منه بقزوين أبو عبدِ الله (بنُ ماجه) [٢] ، وأبو عبد الله الطنافسي ، وموسى بنُ هارون بن حيان ، وأقرانُهُمْ . وآخر مَنْ روى عنه بقزوين : محمدُ بنُ مسعود بن الحارث الأسدي ، ويُوسفُ بنُ حمدان المديني . (مات) [٣] سنة سبع وثلاثين ومائتين [٤] .

١٩٤ ـ حدثنا عليُّ بنُ أحمدَ بنِ صالح المقرئُ ، حدثنا محمدُ بنُ مسعود الأسدي ، حدثنا أبو حُجر عمرو بن رافع البَجَلِي ، حدثنا يعقوبُ بنُ الوليد المدني ، عن هشام بن عروة عن أبيه ، عن عائشةَ قالت :

قضَى النبيُّ ﷺ : أَنَّ الخَراجَ بالضَّمانِ [٥] .

هذا حديثٌ يُعْرَفُ بِمُسْلِمِ بنِ خالد الزنْجِي عن هِشَام [٦] ، وتابَعَهُ

---

(١) في (ب) « عامر » !! وهو خطأ ، انظر التقريب ٢ / ٤٨ .

(٢) في (ب) « ... ابن ماجه الأنصاري » .

(٣) في (ب) « ومات » بزيادة واو .

(٤) انظر التدوين خ ص ٦٣٧ ، التهذيب ٨ / ٣٢ .

(٥) أخرجَهُ بهذا السند ابنُ عَدي في الكَامل ٧ / ٢٦٠٥ مِنْ طريقِ إبراهيم بنِ عبد الله الهَروي ، عن يعقوبَ بنَ الوليد ، خالد بن مهران المكفوف بهذا السند ، وفيه يعقوب بن الوليد المدني ، وهو متروكٌ ، كذبه أحمدُ وَغيرُهُ . (التقريب ٢ / ٣٧٧) .
وأخرجه بوجه آخر أبو داود في البيوع ٣ / ٢٨٤ ، والترمذيُّ في البيوع ٢ / ٣٧٦ ـ ٣٧٧ ، والنسائيَ في البيوع ٢ / ٢١٥ ، وابنُ ماجه في التجارات ٢ / ٧٥٤ ، وأحمدُ في المسند ٦ / ٤٩ ، ١٦١ ، ٢٠٨ ، ٢٣٧ من طريقِ ابْنِ أبي ذِئْب ، عن مَخْلَدِ بن خُفَاف ، عن عروة بهذا السند .
وقال الترمذي : هذا حديث حسنٌ .

(٦) أخرجه من هذا الوجه أبو داود ٣ / ٢٨٤ ـ ٢٨٥ ، الترمذي ٢ / ٣٧٧ ، وابنُ ماجه ٢ / ٧٥٤ ، =

يعقوبُ . وهو مِنْ سؤالاتِ حَديثِ قزوينَ .

(٤٨٥) = / أَبو سَهْل إسْمَاعِيلُ بنُ توبةَ الثقفي :

انتقلَ من الري إلى قزوين . ومات بها . عَالِمٌ كبيرٌ ، مَشْهُورٌ (المَحلِّ) [١] . ارتحل إلى الحِجَازِ ، والعراقِ . (سمع) [٢] إسماعيلَ بنَ جعفر بنِ أبي كثير ، وابنَ عُيينة ، ومروانَ بنَ معاوية ومحمد بنَ كثير الكوفي ، وأبا معاوية ، ووكيعاً ، وابنَ إدريس ، وزيادَ بن عبد الله البَكَّائِي ، ومعاذ بنَ معاذ العَنبري ، والفراتَ بنَ خالد وجريرَ بنَ عبد الحميد ، وأقرانَهُمْ . وسَمِعَ الكَثِيرَ من محمدِ بنِ الحسن الشيباني صَاحِبِ أبي حنيفةَ [٣] . سمع منه أبو حاتم ، ومحمدُ بنُ أيوبَ ، والحسينُ بنُ علي الطنافسي ، ومحمدُ بنُ ماجه ، وموسى بنُ هارون بنِ حيان ، وزنجويه بنُ خالد المقرىءُ ، ومحمد بنُ مسعود الأسدي ، ومحمدُ بنُ يونس بن هارون وَغَيرهُمْ . [وآخِرُ مَنْ روى عنه أبو بكر بنُ

= والطحاوي في شرح معاني الآثار ٢ / ٢٠٨ ، والحاكمُ في المستدرك ٢ / ١٥ عن مُسلم بن خالد الزنجي عن هشام بن عروة ، عن أبيه ، عن عائشة أنَّ رجلاً ابتاع غلاماً فأقام عِنْدهُ ، ما شاء اللهُ أنْ يُقيمَ ، ثم وَجَدَ به عيباً ، فخاصمهُ إلى النبي ﷺ ، فَردَّهُ عَليه ، فَقال الرجلُ : يَارسولَ اللهِ قد اسْتغل غُلامي ، فقال رسولُ الله ﷺ : الخراجُ بالضَّمان » وقال الحاكم : صحيحُ الإسنادِ ، وأقره الذهبي في تلخيصه . ا.هـ

وقد فسره الترمذي بقوله : « هو الرجلُ الذي يَشْتري العَبدَ فيستغلُّهُ ، ثم يَجِدُ به عَيباً ، فيردُّهُ على البائع ، فالغلَّةُ للمشتري ؛ لأن العبدَ لَو هَلكَ ، هَلك مِن مالِ المُشْتري » .

(٤٨٥) = هو إسماعيلُ بنُ توبة بن سليمان الثقفي ، أبو سليمانَ أو أبو سهل الرازي أصله من الطائف ثم نزل قزوين . صدوق ، مات سنة ٢٤٧ هـ (التقريب ١ / ٦٧)

مصادر ترجمته : الجرح والتعديل ٢ / ١٦٢ ، التدوين ق ٣٣١ / ب ، الكاشف ١ / ١٢١ ، التهذيب ١ / ٢٨٦ ، التقريب ١ / ٦٧ ، الخلاصة ص ٢٨ ، الجواهر المضية في طبقات الحنفية ص ١٤٧ .

(١) ما بين القوسين زيادة من (ب) .

(٢) في (ب) « وسمع » بزيادة واو .

(٣) انظر الجَواهِرَ المضية في طبقات الحنفية ص ١٤٧ .

الحجاج (المقرىءُ[١]) .] وتوفي سنة سبع وأربعين ومائتين .

حدثنا عليُّ بنُ أحمد بنِ صالح المقرىءُ ، حدثنا محمدُ بنُ يونس بن هارون ، حدثنا إسماعيلُ بن توبةَ الثقفي ، حدثنا إسماعيلُ بنُ جعفر ، عن عبد اللهِ بن دِينار ، عن عبد الله بن عمر **أن النبي ﷺ نهى عن بيْع الوَلاء وعن هِبَتِهِ** [٢] .

١٩٥ - حدثني عليُّ بنُ عُمرِ بنِ العباس الفقيهُ ، حدثنا عبدُ الرحمنِ بن أبي حاتم ، حدثنا أبي قال : كتب إليَّ إسماعيلُ بن توبة الثقفي ، حدثنا مُصْعَبُ ابنُ سَلاَّم [٣] ، عن حَمزةَ الزياتِ [٤] عن أبي إسحاقَ ، عن البَراء بنِ عازب قال : **قال النبي ﷺ : يا مَعْشَرَ مَنْ آمنَ بلسانِه لاتَغْتَابُوا المُسْلِمِينَ ولا تَتَّبِعُوا عَوْراتِهم ، فَإنَّهُ من يَتَّبِعْ عَوْرَاتِ المسلمين يَتَّبِعِ الله عَوْرتَهُ ، [ومن يَتَّبِعِ اللهُ عورتَه]** [٥] **يَفْضَحْهُ وهُوَ في جَوفِ بَيْتِه** [٦] .

حدثناه مُحَمدُ بنُ إسحاقَ الكيساني ، حدثنا الحَسنُ بنُ عبد الرحمنِ

---

(١) سقط من (ب) « المقرىءُ » ، والعبارة في التدوين ق ٣٣١ نقلاً عن الإرشاد : « وآخِرُ منْ روىَ عنه بقزوين على مَا قِيل محمدُ بنُ هارونَ بنِ الحجَّاجِ »

(٢) الحديث تقدم تخريجه في الجزء الثالث برقم (٩٢) .

(٣) في (ب) سالم . وانظر التقريب ٢ / ٢٥١ . وفيه [صدوق له أوهام]

(٤) هو حمزة بن حبيب أبو عُمارة الزيات القارىء . التقريب ١ / ١٩٩ .

(٥) ما بين الحاصرتين سقط من (ب) .

(٦) أخرجه أبو نعيم في دلائل النبوة ص ١٥٧ والبيهقي في دلائل النبوة ٦ / ٢٥٦ عن مصعب بن سلاَم ، عن حمزة الزيات بهذا السند .

وأخرجه أبو داود في الأدب ٢ / ٤٢٤ من طريق الأعمش ، عن سعيد بن عبد الله بن جريج ، عن أبي برزة الأسلمي مرفوعاً .

وقال الحافظُ العراقي في تخريج أحاديث الأحياء ٣ / ١٣٩ : رواهُ ابنُ أبي الدنيا في ذَمِّ الغِيبة من حديثِ البراء ، ورواهُ أبو داود من حديثِ أبي بَرزةَ بإسنادٍ جَيِّد . ا . هـ

وقال الهيثمي في مجمع الزوائد ٨ / ٩٣ « رواه أبو يعلى ، ورجاله ثِقَات » ا . هـ

الشيباني ، حدثنا إسماعيلُ بن توبة . وذكر مثلَهُ سواءٌ .

(٤٨٦) = / أبو موسى هارونُ بن هَزَارِي القزويني :

ثقــةٌ، موصــوفٌ بالــزُّهـدِ والأمـانـةِ. سمـع ابنَ عيينـة، وعبـدالمجيد بن عبـد العزيـز بن أبي رواد ، والقَـاسِمَ بنَ الحَكَمِ العُرَنِي ، وإسحـاقَ بنَ سليمـان الرازي ، وعبـدَ العزيز بن أبي عثمان خَتَنَ عثمان بنِ زائـدةَ . سمـع منـه جـامـعَ الصغيرِ للثوري [١] . سمع منه أحمدُ بنُ محمـد بن مسلم الرازي ، ومحمـدُ بنُ مسعود الأسدِي ، ومحمدُ بن الحسن بن أبي عُمَارة . وإسحاقُ بنُ محمـد الكيسـاني ، وعلي ابن مهرويه ، وعلي بنُ جُمعَةَ بن زهير ، وأحمدُ بن عصام . وغيرُهُم . مـات سنـة إحدى وخمسين ومائتين .

سمعتُ جَدِّي [٢] يقول : سمعتُ عليَ بنَ محمدِ بن مَهْرَوَيْـه القزويني يقول : كان لِهـارونَ بنِ هزاري بُستَـانٌ فيـه أربعـةُ آلافِ أَصْل كرمٍ ، فَسمِعـه يقـولُ : خَتَمْتُ عند كُلِّ أَصْلٍ خَتْمَةً [٣] .

(٤٨٧) = / وابنهُ : موسى بنُ هارونَ بن هزاري :

سمع أَبَاهُ وإسماعيلَ بنَ توبة .

(٤٨٨) = / وابْنُ ابنهِ عبدُ اللهِ بنُ موسَى بنِ هارون بن هزاري :

سمع أَبا حَاتمٍ الرازي وإسحاقَ بنَ أحمد الخَرّاز . حدثنا عنه جَـدِّي وجمـاعـةٌ

---

(٤٨٦) = ذكره الرافعي في التدوين خ ص ٧٣٦ ، وقال توفي سنة ٢٥١ هـ .

(١) انظر الرسالةَ المستطرفة ص ٣١ .

(٢) في التدوين خ ص ٧٣٦ « حدثنا جدي من أمي محمد بن علي بن عمر » .

(٣) المصدر السابق ص ٧٣٦ .

(٤٨٧) = **ترجمته** : في التدوين خ ص ٧٠٩ / ب .

قال الرافعي : « حدث عنه محمدُ بنُ سعيدِ بنِ سِمْعة وهو من متقدمي علماء خوارِزْم » .

(٤٨٨) = ترجمته في التدوين خ ص ٥٣١ .

(و) [١] انقطع نَسْلُه ، وله حفَدةٌ بنَاتِهِ يأخذونَ مِنْ أوقافٍ وَقَّفَهَا عليهم .

(٤٨٩) = / أبو موسى هارونُ بنُ حَيَّان التميمي :

ثِقَةٌ كبيرُ المحلِّ ، مَشْهُورٌ بالدِّيانةِ [٢] ، والعِلْمِ ، والأمانةِ . سمع منه أبو حاتم ، وأبو زرعة ، ومحمدُ بنُ ماجه ، ومحمدُ بنُ مسعود الأسدي .

(٤٩٠) = / وابنُهُ موسى بنُ هارون :

سَمع الحسن بنَ المُنْتابِ [٣] وأبا هارونَ البَكَّاء ، وشيوخَ الري . مات سنة ثمانٍ وأربعين ومائتين .

(٤٩١) = / وابنه أبو عِمْرَانَ مُوسَى بنُ هَارُونَ بنِ حَيَّان التَّميمي :

كبيرُ المحلِّ ، ارتحل إلى العراقِ ، والريِ ، سمع ابْنَيْ أبي شيبةَ ، وإبرَاهيمَ بنَ موسى ، ومحمدَ بنَ مهران الحَمَّال ، وغَيْرَهم . سمع منه ابنُ أبي حاتم ، وإسحاقُ ابنُ محمد الكيساني ، وعليُّ بنُ مهرويه ، وعلي بنُ إبراهيم القطان ، وجدِّي أحمدُ ابنُ إبراهيم بن الخليلِ ، وسليمانُ بنُ يزيد الفامي ، وأحمدُ بنُ محمد بن رزمة ، وعبد الرزاق بنُ محمد . مات سنة سبع وسبعين ومائتين [٤] ، وله من البنين أربعةٌ كلُّهم رواةٌ .

(٤٩٢) = / أبو يحيى محمدُ بنُ موسى :

---

(١) سقطت الواو من (ب) .

(٤٨٩) = ترجمته في التدوين خ ص (٧٣٣) .

(٢) وقع في (أ) : بالرواية ، وفي الهامش منه « بالديانة » .

(٤٩٠) = ترجمته في التدوين خ ص ٧٠٩ .

(٣) في (ب) « ابن المثنى » .

(٤٩١) = ولد سنة ٢٠٩ هـ . ترجمته في التدوين خ ص ٧٠٩ .

(٤) في المصدر السابق مات سنة ٢٨٠ هـ .

(٤٩٢) = ترجمته في التدوين خ ص ٢٠٩ .

كَبيرٌ ، ارْتَحَلَ إلى العِرَاقِ ، سمع العُطَّارِدي [١] ، والدَّقِيقي وأقرانَهَا . وأَبَاهُ بقزوين ، ويحيى بنَ عَبْدَك ، وعَمرو بنَ سلمةَ . سمع منه محمدُ بنُ أحمدَ بنِ منصور الفقيهُ ، وعلي بنُ أحمد بن صالح المقرىءُ ، وأقرانُهُمَا . مات سنة ست وثلاثمائة .

(٤٩٣) = / وأبو موسى هارونُ بنُ موسى :

شَيْخٌ قزوين المشارُ إليه . ارتحلَ إلى العراقِ ، والحجازِ ، وصَنْعَاءَ ، والريِ [٢] . سمع منه عليُّ بنُ أحمد بن صالح ، ومحمدُ بنُ علي بنِ عُمر ، وَمُحَمَّدُ ابنُ إسحاقَ الكيساني ، وأقرانُهُمْ .

مات سنة تسع عشرة وثلاثمائة .

(٤٩٤) = / وأحمدُ بنُ مُوسَى :

قَديمُ الموتِ ، لم يَبلُغِ الرِّوايةَ ، له ابنٌ يقال له :

(٤٩٥) = / سعيدُ بنُ أحمدَ بنِ موسى :

سمع أبا علي الطُّوسي وأقرانَهُ . مات وهوَ شابٌّ . ولأبي يحيى ابنَان : أَحدُهَا : أَبو عُمرانَ . والآخَرُ : أبو الأحْوَص . ارتحلاَ إلى العراقِ وسَمِعَا . وأَبو الأَحْوَص ارتحلَ إلى الشام وسمع أَصحابَ هشام بن عمار ، وأبا عَرُوبَةَ الحراني .

---

(١) بضم العين المهملة وفتح الطاء المهملة وبعد الألف راء ودال مهملتان مكسورتان واسمه : أحمدُ بنُ عبد الجبار . تقدمت ترجمته برقم (٢٨٦) .

(٤٩٣) = ترجمته في التدوين خ ص ٧٣٥ .

(٢) في التدوين خ ص ٧٣٥ ، « قال الخليلي الحافظ :

« كبيرٌ مِنْ شُيوخِ قزوين ، سمع أباهُ ، ويحيى بن عَبْدَك ، وأبا حَاتِم الرازي .

وبمكةَ علي بن عبد العزيز ، وبصنعاء الدَّبري » .

(٤٩٤) = لم أقف له على ترجمة عند غير المصنف .

(٤٩٥) = ترجمته في التدوين خ ص ٤٣١ .

مات سنة اثنتين وستين وثلاثمائة ، ولم يُعقِّب ذَكراً . وكذا أبو عمرانَ كان له ابنٌ فمات ولم يُعقِّب . ولأبي موسى ثلاثُ بَنين : أبو نُعيمَ ، وأبو حَصين ، وأبو الحُسين . سمع أبو نعيم : ابْنَ أبي حاتم والطوسي وأبَاهُ . والآخران سمعا (أَبَاهُ) [١] وشُيوخَ قزوين . وقد بقي لأبي حصين حفدةٌ ، وقد انقرضَ أولادُ الحسين ، وأبو نعيم لم يُعقِّبْ .

(٤٩٦) = / أحمدُ بنُ عيسى المعروفُ بزَنْجَةَ :

سمع القاسِمَ بنَ الحكم (العُرَني) [٢] ، ومحمدَ بنَ سعيد . قَديمُ الموتِ . سمع منه الحسنُ بنُ يعقوب ، وإسحاقُ بنُ محمد الكيساني ، وأحمدُ بنُ محمد الدينوري وغيرُهُمَ .

حدثني عبدُ اللهِ بنُ مُحمد الحَافظُ ، حدثني الزبيرُ بنُ عَبد الواحد ، حَدَّثَني أبو زُرعةَ بنُ مَتَّوَيْه القَزْوِيني ، حدثني خالي الحَسنُ بنُ يعقوب، حدثنا أحمدُ بنُ عيسى زَنْجَة ، حدثنا القَاسِمُ بنُ الحكم، حدثنا أبو حنيفةَ عن حماد عن إبراهيمَ عن علقمة عن عبدِ الله بن مسعود قال : **قال رسول الله ﷺ مَنْ كَذَبَ عَليَّ مُتَعَمِّداً فَلْيَتَبوَّأْ مَقْعَدَهُ مِنَ النَّارِ** [٣] .

(٤٩٧) = / ميمونُ بنُ عون الكاتِبُ :

كان مِنَ العَربِ الَّذينَ (تَبنَّكُوا) [٤] خُراسانَ . وكانَ مقامُهُ بفَرْغَانة [٥] مِنَ

---

(١) يعني أبا حاتم والد ابن أبي حاتم ، ووقع في (أ) : (والأخوان) بالواو !!

(٤٩٦) = ترجمته في التدوين خ ص ٢٩٦ .

(٢) بضم العين المهملة وفتح الراء بعدها نون . تقدم برقم (٣٧٣) .

(٣) تقدم تخريجه في الجزء الرابع برقم (١٣٦) .

(٤٩٧) = ترجمته في التدوين : ٧١١ / ب .

(٤) بفتح التاء والباء الموحدة ـ أي أقاموا بها ، يُقَالُ : تبنَّك بالمكَان أي أَقامَ بهِ ، وَتأهَّلَ . وتبنَّكُوا في مَوْضِع كذا : أيْ أقاموا به . انظر لِسَانَ العرب ، القاموسَ مادة (بنك) ، والعبارةُ في التَّدْوين ص ٧١١ : « وكانَ من العرب الذين أقاموا بخراسانَ » .

(٥) بالفتح ثم السكون ، وغين معجمة ، وبعد الألف نونٌ . مدينةٌ وبلادٌ وَاسعَةٌ بِمَا وَراء النَّهْرِ =

الملوكِ بهَا جلالةً ، ويساراً [١] .

فَخطَب إليه الخليفةُ مُوسَى الهادي باللهِ ، (فَزَفَّ إليه) [٢] ابنَتهُ ، فَلمَّا حَصلَ ببغداد قال للخليفةِ : أَسْأَلُكَ أَنْ تأذنَ لِي فَأقيمَ بِثَغْرِ قزوينَ مُرابطاً ، فأَذنَ لَه ، فدخل قزوين ، ودخلَ المدينةَ التي بناها الخليفةُ الهادي وَتُعْرَفُ بمدينةِ موسى [٣] ، فَبَنَى بها دَارَيْنِ ، ورَابَط فيهَا . ووُلدَ له ابنَانِ :

(٤٩٨) = / مُحمَّد ، (٤٩٩) = / وأَحْمَدُ :

وكان محمد مِنَ الزُّهاد العلماءِ ، وكان يَحْضرُ في كلِّ يوم المَقابرَ مِراراً (ويبكي) [٤] ، وأحمدُ خرجَ إلى مكة وأقامَ بها مُجاوراً ، فدخَل عليه عَبْدُ الوهابِ الورَّاقُ الرازي مُتحيِّراً فقال لَهُ مالك ؟ ! فقال : خَرَجْتُ عامَ الأولِ إلى الرى مُجدِّداً العَهْدَ بالصِّبيانِ ، وكانت لي أربعُ بناتٍ ، فَوردَ الآنَ كتابٌ إنَّهُ قَدْ وُلِدتْ لي ابنْةٌ أخْرى ؟ فقال أحمدُ بنُ مَيْمُونَ : سَمِّهَا حجة ، وزَوِّجَهَا مِنِّي ، فزوَّجهَا مِنْهُ ، ودَعَا له عبدُ الوهابِ بالخير فأقام بمكةَ سنينَ ، ثم انصرفَ إلى قزوين ، وحملَ ابْنهُ عبدُ الوهابِ من الري ، فَوُلِدَ له ثَلاَثُ بنين، وابنة زاهِدةٌ، زوَّجهَا مِنْ إبراهيمَ بن سَمُّويهَ العِجْلي، فَولَدَ منها أبا العباسِ.

(٥٠٠) = / وابْنُه أبو بكر محمدُ بنُ أحمد بن ميمون الكاتب :

= متَاخِمةٌ لِتُرْكِسْتَان ، بَيْنَها وبَيْنَ سَمرقَندَ خَمْسُونَ فَرسخاً .
(انظر معجمَ البلدان ٤ / ٢٥٣ ، مراصد الاطلاع ٣ / ١٠٢٩) .

(١) في (ب) : « نصاراً » .

(٢) في التدوين ٧١١ « فلما زفت إليه ..... » .

(٣) انظر معجم البلدان ٥ / ٨٠ ، مراصد الاطلاع ٣ / ١٢٤٦ .

(٤٩٨) = ترجمته في التدوين خ ص ٢١٠ .

(٤٩٩) = لم أقف له على ترجمة عند غير المؤلف .

(٤) زاد في التدوين : « ويخشع » .

(٥٠٠) = ترجمته في التدوين خ ص ٧٩ .

سمع شيوخَ قزوين : إسمَاعيلَ بنَ توبة وأقرانَهُ ، وارتحلَ إلى مكة فسمع مَحمَّدَ بنَ إسماعيلَ الصائغَ ، وابْنَ أبي ميسرةَ . وأخوه :

(٥٠١) = / عليُّ بنُ أحمدَ بن ميمون :

سمع يحيى بنَ عَبْدَك ، وبالعراق : الدُّوري . والحُسينَ بنَ علي بن عفَّان ، وكذلك سمع بمكةَ . ولأبي بكرِ ابْنَانِ فاضِلان ، عالمانِ ، كبيرانِ . كانت لهما خِزَانَةُ كُتُبٍ ، وكتبَا الكَثِيرَ .

(٥٠٢) = / أحدُهما : أبو الحسين أحمدُ بنُ محمد بنِ أحمد بن ميمون :

سمع بقزوين : المُنْسَجِرَ بنَ الصلت والحسينَ بن علي الطنافسي ، ومحمدَ بنَ يحيى بن مَنْدَه الأصبهاني ، وأقرانَهم . حدثني عنه جدِّي ، وأَبِي ، وجَمَاعَةٌ من شيوخِ قزوين . والآخَرُ :

(٥٠٣) = / القاسمُ بنُ محمدِ بن أحمد بن محمد بن ميمون :

كان أصغرَ مِنْ أحمد . حَافِظٌ ، عالِمٌ . حدثونا عنه (ورأيتُ شيُوخَنَا قد أثنوا عليه) [١] ولأبي الحسين : ابنانِ أدركتُهما . أحدُهما :

(٥٠٤) = / أبو بكر محمدُ بنُ أحمد :

سمع إسحاقَ بنَ محمد الكيساني ، ومحمدَ بنَ هارون بن الحجاج ، وعليَّ بنَ جمعة . وبالري : ابنَ أبي حاتم . وكان أبوهُ وعمُّهُ انتخبَا لَه عَن الشُّيُوخِ أَلْفَ جُزءٍ [٢] . وأَخُوهُ :

---

(٥٠١) = ترجمته في التدوين خ ص ٥٧٢ .

(٥٠٢) = ترجمته في التدوين خ ص ٣٠١ .

(٥٠٣) = ترجمته في التدوين خ ص ٦٧٠ .

(١) العبارةُ نقلها عنه الرافعي في التدوين خ ص ٦٧٠ .

(٥٠٤) = ترجمته في التدوين خ ص ٨٣ .

(٢) التدوين خ ص ٨٣ .

(٥٠٥) = / أَبوُ يَعلى زيدُ بنُ أحمد :

مات قبلَ أخيهِ الأكبر ، (أدركتهُ وَلَمْ يَبْلُغِ الرِّوايَةَ . (وَسمِعنْا)[١] من أبي بكر أَحَادِيثَ غَرائِبَ ، ومات أبو بكر سنةَ أَربعٍ وثمانين وثلاثمائة . وانقطع نَسْلُهم .

(٥٠٦) = / أبو زكريا يَحيي بنُ عبدِ الأَعظم :

وَيُعرَفُ بيحيي بنِ عَبْدَكَ مِنْ ولدِ قيس بنِ سعد بنِ عُبادة . قد أملى نسَبهُ . (ثِقَةٌ كبيرُ المَحلِّ ، متفقٌ عَليْهِ)[٢] .

سمِعَ بقزوين : مِنَ الطَّنَافِسيينِ ، وبالري إبراهيم بنَ موسى ، ومحمدَ بنَ مِهران وَيوسفَ بنَ واقد وأَقرانَهُمْ . وارتحَلَ إلى الحِجَازِ ، والعراقِ فسمع أبا عبدِ الرحمن المُقْرىءَ ، وحسانَ بنَ حسان ، وعبدَ اللهِ بنَ عبد الكريم المصري ، وعبدَ العزيز بنَ المُغيرة ، وعفانَ بنَ مُسْلِم ، وعبدَ اللهِ بنَ رجاءٍ ، وأقرانَهم .

سَمِعَ منه الكبارُ ، وارتحل إليه ابْنُ أبي حَاتِم الرازي ، وأبو نُعَيم عَبْدُ الملكِ ابنُ عدي الجُرجَاني ، وسعيدُ بنُ عَمرو البَرْدَعِي ، وإسحاقُ بنُ محمد الكيساني ، ومحمدُ بنُ مسعود الأسدي ، وعليُّ بنُ جمعة ، وأخوه محمد ، وعليُّ بنُ مَهْرَوَيْه ، وأبو الحسن القطان ، سمعوا مِنْهُ ، وكان قَد كَتبَ عن المُقرىءِ ما انتخبَ عليه أحمدُ بنُ حنبل . وروى عن عبد الله بن الجراح « القُهُسْتَانِي »[٣] أحاديثَ

---

(٥٠٥) = ترجمته في التدوين خ ص ٩٠ .

(١) العِبَارةُ نقلها عنه الرافعي في التدوين خ ص ٩٠ ، ووقع في (ب) « وسمعت » !!

(٥٠٦) = **مصادر ترجمته** : الجرح والتعديل ٩ / ١٧٣ ، العبر ٢ / ٤٩ ، سير أعلام النبلاء ١٢ / ٥٠٩ - ٥١٠ ، طبقات الحفاظ ٢٥٥ ، شذرات الذهب ٢ / ١٦٢ .

(٢) العِبَارةُ نقلَها عنه الذهبيُّ في سير أعلام النبلاء ، والسيوطي في طبقات الحفاظ .

(٣) سقطت من (أ) ثم استدركها الناسخ بالهامش .

يتفردُ بِهَا . مات سنة إحدى وسبعين ومائتين .

١٩٦ حدثني أبي وجَدِّي في جماعة قالوا : حدثنا عليُّ بنُ إبراهيمَ بنِ سَلَمة القطانُ ، حدثنا يحيى بنُ عَبْدَكَ ، حدثنا عبدُ الله بنُ الجراح القُهُسْتَانِي حدثنا أبو عامر العقْدِي ، حدثنا سفيانُ الثوري ، عن محمد بن المُنكدر عن جابر بن عبد الله قال : **قال رَسول الله ﷺ : الدنيَا مَلعُونَةٌ مَلْعُونٌ ما فيها إلاَّ ما كَانَ لله تَعَالى** [١] . لَم يُسْنِدهُ عن سفيانَ إلا أبو عامر وعنه ابْن الجرَّاح وهو ثقةٌ . ورواهُ غَيْرُه عن سفيانَ عن مُحمَّدِ بنِ المنكدر أَن النبي ﷺ مرسلاً . ورواهُ مِهْرانُ بنُ أبي عُمر عن سفيان عن محمد بن المنكدر عن أبيه عن النبي ﷺ .

(٥٠٧) = / وابنُه / زكريا بنُ يحيى بن عَبْدَك الأَنصاري :

يَروي عن أبيه ، ومحمد بن حُمَيد ، وأبي زرعة [٢] .

---

(١) أخرجه بهذا السند أبو نُعيمَ في حِلية الأولياء ٣ / ١٥٧ ، ٧ / ٩٠ من طريق عبد الله بنِ الجراح عن عبد الملك بن عَمْرو أبي عامر القِعْدي ، حدثنا سفيانُ بنُ سعيد ، عن محمد بنِ المنكدر ، عن جابر مرفوعاً .

وفيه عبدُ الله بنُ الجراحِ القُهسْتَاني ، قال الحَافِظُ ابنُ حجر : صدوقٌ ، يُخْطِىءُ انظر التقريبَ ١ / ٤٠٦ ، وقال أبو نعيم : « غَرِيب من حديث محمد ، والثوريِ تفردَ به عبدُ اللهِ بنُ الجراحِ » .

أخرجه بوجه آخر : الترمذيُّ في كتاب الزهد ٣ / ٣٨٤ ، وابنُ ماجه أيضاً في كتاب الزهد ٢ / ١٣٧٧ ، والعُقَيليُّ في كتاب الضعفاء ٢ / ٣٢٦ من طريق عبدِ الرحمن بنِ ثابت بن ثوبان ، عن عطاء بن قرَّة . عن عبد الله بن ضَمْرةَ السلولي ، عن أبي هرير مرفوعاً .

بزيادة : « إلاَّ ذِكْرُ اللهِ ، وما والاهُ ، وَعالم ، ومُتعلِّم » .

وقال الترمذي : « هذا حَدِيثٌ حَسَنٌ غَرِيبٌ » .

وفيه عبدُ الرحمن بنُ ثوبانَ ، وهو ضَعِيفٌ ، قال الحَافِظُ ابنُ حجر : « صَدُوقٌ ، يُخْطِىءُ ، ورُمِيَ بالقَدَرِ ، وتغيَّر بآخرةٍ » . (التقريب ١ / ٤٧٤) .

وأورده الذهبيُّ في الميزان ٢ / ٥٥٢ في منكراتِه .

(٥٠٧) = **ترجمته** : في التدوين خ ص ٤٢٥ .

(٢) التدوين خ ص ٤٢٥ .

(٥٠٨) = / وابنُ ابْنِهِ / محمدُ بنُ زكريا :

سمع الحسينَ بنَ عليٍّ الطَّنَافسي وأقرَانه . وَرأيت أنا سِبْطاً لمحمد يُقال لـه : أبو بكر ، لم يَشْتَهِرْ بالرِّوَايَةِ ، وكان له ابنٌ صَحِبني في المكْتَب [١] ، ومـات ولم يُعقِّبْ . وقد انقطع نسلُه .

(٥٠٩) = / محمدُ بنُ يَزيدَ ـ ويُعْرَفُ بمحمد بن أبي خَالد :

قزويني ، [سمع عبدَ الرزاق وإبراهيمَ بنَ خالد ، وعبد الرحمن بن مهدي . قَدِيمُ المَوْتِ . روَى عَنه مُحمدُ بنُ مـاجـه ، وموسى بنُ هَـارونَ] [٢] . ولم يكُنْ في عَقِبِهِ مَن يَرْوي .

(٥١٠) = / أبو الضَّحَّاك المُنْسجِرُ بنُ الصَّلْتِ بن المنسجرِ بنِ الصلت القزويني :

جَـدُّهُ مِنْ نـاقلي أهلِ العِرَاقِ ، سمـع أبـاهُ الصلتَ عن عبـد الرحمن بن مَغْرَا الرَّازي ، وسَمِعَ عبدَ الكريم بنَ روح ، والقاسمَ بنَ الحكم العُرَني . ومحمدَ بن بُكير الحَضْرمي وغَيرَهُم . صدوق ثقة . سمع منـه الغربـاءُ وأهل قزوين . روى عنـه الحسنُ بنُ علي الطوسي ، وأبو نُعيم الجرجـاني . وإسحـاقُ بنُ محمد الكيسـاني ، وأحمدُ بنُ إبراهيم بنِ سَمُّوَيْه العِجْلي ، وعلي بنُ إبراهيم بن سلمة القطـان ، وعلي بن محمد بن مهرويه ، وسليمانُ بن يزيدَ الفامي ، وآخر مَنْ روى عنه من أهل قزوين : أحمدُ بنُ محمد بن ميمون . وتَقعُ في أحاديثه غرائبُ يتفَرَّدُ بها . ومـات

(٥٠٨) **ترجمته** : في التدوين خ ص ١٢٠ .

(١) المكتب : « بفتح الميم والتـاء » : هو مـوضـع تعليم الكتـابـة . انظر لسـان العرب ، القـامـوس ، المصباح المنير مادة (كَتبَ) .

(٥٠٩) = **ترجمته** : في التدوين خ ص ٢١٨، تهذيب التهذيب ٩ /١٤٧ ، تقريب التهـذيب ٢ / ١٥٨. قال الحَـافِـظُ ابنُ حجر : مقبول من الحـاديـة عشر / تمييز . ذكرهُ الخليلي في رجـالِ قزوين ، وقال : (قديمُ الموتِ) .

(٢) العِبَارةُ التي بين الحاصرتين نقلها عنه الرافعي في التدوين خ ص ٢١٨ .

(٥١٠) = ترجمته في التدوين خ ص (٦٨٧) .

أولَ سنَة ستٍّ وسبعين ومائتين . ا هـ

١٩٧ ـ حدثنا الحُسَينُ بنُ علي بن محمد المذُكِّرُ وعبدُ اللهِ بنُ محمد الحَافِظُ وغَيرُهُما قالوا : حدثنا عليُّ بنُ إبراهيمَ القطان . حدثنا المُنْسَجِرُ بنُ الصلت ، حدثنا عبدُ الكريم بنُ روح . حدثنا سفيانُ الثوري عن سليمان التيمي عَن بكرِ ابن عبد الله المزني عن المغيرة بنِ شعبة عَنْ أبيه **أَنَّ النَّبِيَّ ﷺ أَتَى سُبَاطَةَ قَومٍ ، فبالَ قَائِماً ثُمَّ تَوَضَّأَ وَمَسَح على خُفَّيْه** (١) .

حَديثٌ صَحِيحٌ مشهورٌ . سُليمان التيميُّ رواه عنه جَماعَةٌ . غريبٌ من حديث الثوري عنه ، لم يَروهِ عنه غَيْرُ عَبْدِ الكَرِيم ، واخْتُلفَ على سليمانَ ، منهم مَنْ رواه عَنْهُ عنْ بكر مُرسلاً عَن المغيرة ، ومنهم مَنْ جَوَّده فرواهُ عَنِ المغيرة عَنْهُ .

(٥١١) = / أبو الحسَن كَثيرُ بنُ شهابُ اليماني :

عَدْلٌ ، مَرْضِيٌّ ، ثقةٌ ، يُقَالُ إنه مِنَ الأبدال (٢) ، سمع محمدَ بنَ سعيد بن

---

(١) ضَعيف بهَذا السَّند ، فيه عبدُ الكريم بنُ روح ، وهو مَتْروكٌ .
قال الذهبي : « عبد الكريم بن روح عن سفيان الثوري مَجْهُولٌ ، وقال غَيرُ أبي حَاتم : مَتْرُوك الحَديث . (الميزان ٢ / ٦٤٤) .
وقال الحافظُ : « ضعيف » (التقريب ١ / ٥١٥) والحديث صحيح مَشْهورٌ كما قال المصنف ، بوجه آخر ، أخرجه البخاري في الوضوء ١ / ٦٢ (بابُ البولِ قائماً وقاعداً) ومسلم في الطهارة ١ / ٢٢٨ (بابُ المسح على الخُفَّين) عن الأعمش عن أبي وائل ، عَن حذيفة قال : كُنتُ مع النبي ﷺ ، فَانتهى إلى سُباطة قوم ، فَبَال قَائماً ، فتنحَّيت ، فقال ، « أُدْنُه ، فَدَنَوتُ حتى قُمت عند عَقبيه ، فتوضأ » . زاد مسلم : « فمسح على خفيه » .
والسَّباطةُ : هي مَلقى القمامة والتراب ونحوهما تكون بفناء الدور .
قال ابنُ الأثير في النهاية ٢ / ٣٣٥ : « وإضافتها إلى القوم إضافة تخصيص لا ملك ؛ لأنها كانت مواتاً مُبَاحة .

(٥١١) = **مصادر ترجمته** : الجرح والتعديل ٧ / ١٥٣ ، تاريخ بغداد ١٢ / ٤٨٤ ـ ٤٨٥ ، سير أعلام النبلاء ١٣ / ١٥٨ ، التدوين خ ص (٦٧٣) .

(٢) تقدم معنى الأبدال في صفحة (٢٧٢) .

سابق ، (وعليَّ بنَ محمد [١]) الطنافسي وغيرَهُما . سمع منه أحمدُ بنُ إبراهيمُ بن سَمَّوَيْه ، وأحمد بنُ الهَيثم اليماني ، وإسحاق بنُ محمد الكيساني ، وعليٌّ بنُ مهرويه ، مات سنة اثنتين وسبعين ومائتين . وابنه :

(٥١٢) = / أحمدُ بنُ كثير :

سمع أَبَاهُ ، وإسماعيلَ بنَ توبة وأقرانَهُما [مات في حد الكهولة ولم يبلغ الرواية] [٢] . ولا يُعرفُ له نسلٌ اليومَ .

(٥١٣) = / أبو سعيد عَمْرو بن سلمةَ الجُعَفِي القزويني :

ثِقَةٌ ، متفق عليه . سمع محمد بنَ سعيدِ بن سابق ، وعَمرو بنَ سلمة وشيوخَ الري : خلفَ بنَ الوليد وغَيرَهُ . روى عنه أحمدُ بنُ سَمَّوَيْه وابنُ مهرويه ، وإسحاق الكيساني وغيرهم . ومات سنة اثنتين وسبعين ومائتين ، ولم يكن في نَسْله مَنْ يَرْوي .

(٥١٤) = / أبو علي الحسنُ بنُ أيوب بن مسلم :

(من أولاد المحدِّثين . [٣]) .

ثقةٌ ، متفق عليه ، « سَمِع عبدَ العزيز الأُوَيْسي ، وأبا مُصعب ، وأحمدَ بنَ يونس الكوفي ، وعلي بنَ محمد الطنافسي ، وابْنَ توبةَ ، وغَيْرَهُم . سمع منه ابنُ سَمُّوَيْه ، وإسحاق الكيساني ، وأبو موسى الحَيَّاني ، وابنُ مَهْرَوَيه وغيرهم .

---

(١) في التدوين ٦٧٣ (الحسن بن محمد الطنافسي) .

(٥١٢) = **ترجمته** : في التدوين خ ص ٢٩٩ .

(٢) العبارة نُقلها عنه الرافعي في التدوين خ ص (٢٩٩) .

(٥١٣) = **ترجمته** : في التدوين خ ص (٦٣٨) .

(٥١٤) = **ترجمته** : في الجرح والتعديل ٣ / ٢ ، التدوين خ ص (٣٧٤) .

(٣) العبارة في التدوين خ ص ٢٧٤ « وهو من أولاد الحجازيين ... إلخ » .

مات سنة سبع وثمانين ومائتين [١] . وابنه :

(٥١٥) = / محمدُ بنُ الحسن بن أيوب :

سمع أباه ، ويحيى بنَ عَبْدَك وأقرانَها ، [وله وَقْفٌ على أهل بَيْتِه ، وهو مِن كبار المُزَكِّين .] [٢] مات في حَدِّ الكُهولة ، ولم يكن من أَوْلادِهِ مَنْ يَروِي .

(٥١٦) = / أبو القاسم سَهْلُ بنُ سَعدِ بنِ نَضْلَةَ الطائي :

ثِقَةٌ كبيرٌ . روى عنه ابنُ سَمُّوَيْه ، وإسحاقُ الكيساني ، وأبو موسى الحَيَّانِي وأقرانُهُمْ ، وأدركهُ مَيْسرةُ بنُ علي وابنُ رِزْمَة . وآخرُ مَنْ روى عنه محمد بنُ عثمان الطَّيِّبُ ، ومات محمدُ بنُ عثمان سنة تسع وستين .

(٥١٧ = / أَبُو الحَسَنِ عَليُّ بنُ سَعِيد العَسْكَرِي :

نزيلُ قزوينَ ، كان ذَا فَهْمٍ وَعِلْمٍ بهذا الشَّأن . وله مُعْجَمُ الصحابة مُتداوَلٌ بَينَ العلماء . رَضِيَهُ الحفَّاظُ . إسنادهُ متقارب ، لكنَّهُ رَوَى عنه الكبارُ لحِفْظِه : (إسحاقُ [٣]) الكيساني وابن مهرويه ، وعلي بن إبراهيم القطان وأَقْرانُهُمْ . وآخرُ مَنْ روى عنه بالري شيخٌ يُقال له « مأمونٌ » عُمِّر حتى أدركه الأَحداثُ .

---

(١) في التدوين ٣٧٤ « مات سنة نيف وثمانين ومائتين » .

(٥١٥) = **ترجمته** : في التدوين خ ص ١٠٥ .

(٢) العبارة التي بين الحاصرتين نقلها عنه الرافعي في التدوين .

(٥١٦) = **ترجمته** : في التدوين خ ص ٤٤٢ ، ووقع فيه : « فضله » بالفاء .

(٥١٧) = هو عليُّ بنُ سعيد بن عبد الله أبو الحسن العسكري ، المتوفى سنة ٣٠٥هـ ، وقيل سنة ٣١٣هـ .
مصادر ترجمته : تذكرة الحفاظ ٢ / ٧٤٩ ، سير أعلام النبلاء ١٤ / ٤٦٣ طبقات الحفاظ ص ٣١٥ ، شذرات الذهب ٢ / ٢٤٦ ، الرسالة المستطرفة ص ٥٥ .

(٣) في التدوين خ ص ٥٨٧ « كإسحاق » .

(٥١٨) = / عُثمانُ بنُ الطَّيِّب :

شَيخٌ كَبيرُ المَحلِّ ، ثقةٌ ، سَمعَ أبا زُرعةَ ، وأبا حَاتم ، وأبا قِلابـةَ ، وابن أبي العَنبسِ وغيرَهُم . [عـدلٌ مَرْضِيٌّ . لـه أوقـافٌ وآثـارٌ بقـزوين ـ قَـديمُ المَوْت] [١] . روى عنه عليٌّ المَقْبُري والقدماء ، ولم يدركْهُ الأحـداثُ وآخرُ مَن رَوى عنه بالري جعفرُ بنُ يعقوبَ (الفنّاكي [٢]) .

(٥١٩) = / وأخوه عليٌّ بنُ الطيبِ :

سَمع أَبا حاتم ، وأبا زرعة .

(٥٢٠) = / وابْنُه / أحمدُ بنُ علان :

أدرك أَبا حاتم .

(٥٢١) = / وعليٌّ بنُ عثمانَ بن الطيب :

أدرك ابْنَ أبي طاهر وماتَ في حدِّ الكُهولة .

(٥٢٢) = / وأَخوهُ محمدُ بنُ عثمانَ بن الطيب :

روَى عَن سَهل بن سَعد وابن أبي طاهر . مات سنة تِسْعٍ وستين وثلاثمائة . وكان له ابنٌ غابَ ، فَلَمْ يقفْ علَى خَبره . وقد انقطع نَسْلُهُمْ .

---

(٥١٨) = **ترجمته** : في تاريخ بغداد ١١ / ٢٩٥ ، التدوين خ ص ١٧٢ .

(١) العبارة التي بين الحاصرتين نقلها الرافعي في التدوين خ ص ١٧٢ .

(٢) بالنون المشددة . تقدم برقم ٤٦٢ .

(٥١٩) = هو عليُّ بنُ الطَّيب بن محمد المشهور بعُلاَّن ، القزويني ، أخو عُثمانَ .

قال الرافعي : « وكان لهُ أوقاف بقزوين » . (التدوين خ ص ٦٢٤) .

(٥٢٠) = **ترجمته** : في التدوين خ ص ٢٩٠ .

قال الرافعي : « وأبوه وجده وعمه عثمان بن الطيب أصحاب علْم وحَديث .

(٥٢١) = **ترجمته** : في التدوين خ ص (٥٩٨ / ب) .

(٥٢٢) = **ترجمته** : في التدوين خ ص (١٧٨ / ب) .

(٥٢٣) = / زَنْجَوَيْه بنُ خالد المُقْرِئُ :

سَمِع إسماعيل بنَ توبة ، وأبا حُجْر . روى عنه أبو الحسن القطان ، وسُلَيمانُ بنُ يزيدَ الفامي . وابنهُ :

(٥٢٤) = / محمدُ بنُ زنَجَوَيْه :

« كانَ بقزوين . روىَ عن أبي يعلى المَوْصِلي ، وعلي بن أبي طاهر وغَيْرِهما . ثقةٌ . مات بأَذْرَبِيجَانَ [١] وقد انقطع نسلُهم .

(٥٢٥) = / أبو عَمْرو يعقوب بنُ يوسفَ . ويُعْرفُ بأخي حُسَيْنِكَا :

ثقةٌ صدوقٌ . سَمع القاسمَ بنَ الحكم العُرَني [٢] ، وعلي بنَ محمد الطنافسي وغَيرهما . روى عنه إسحاقُ بنُ محمد الكيساني . وابنُ مهرويه [٣] ، وأقرانُهما والقدماء . وآخرُ مَنْ روى عنه أحمدُ بنُ محمد بن رزْمة ، وروى عنه أبو بكر الصِّبغي النيسابوري الإمامُ . ويتفرد بأحاديثَ . مات سنة ثمان وسبعين ومائتين . منْ أهل قزوين .

(٥٢٦) = / أَبو عبد الله محمدُ بنُ عيسى الصَّفَّارُ :

---

(٥٢٣) = **ترجمته** : في التدوين خ ص ٤٢٥ .

(٥٢٤) توفي سنة ٣٥٧ هـ . ترجمته في التدوين خ ص ١٢٠ .

(١) بالفتح وسكون الذال المعجمة وفتح الراء وكسر الباء الموحدة ، وياء ساكنة وجيم وألف ونون . بلادٌ معروفة .

(٥٢٥) = لم أقف له على ترجمة عند غير المؤلف .

(٢) في (ب) « العدني » بالدال المهملة !! وقد تقدم برقم (٣٧٣) .

(٣) في (ب) « وإبراهيم بن مهرويه » .

(٥٢٦) = **ترجمته** : في التدوين خ ص ١٩١ .

ووقع في (ب) : « أبو عبد الله عيسى الصفار » !! .

قَديمُ الموت ، مات سنة سبع وثلاثمائة [١] . قزوينيٌّ ثِقَةٌ ، مُتَّفَقٌ عليه . سَمِع أبا حاتم وأَقْرَانَهُ .

وبقزوين : يحيى بنَ عَبْدَكَ ، وأبا عبد الله بن ماجه . ما أَدْرَكنا مَنْ يَروِي عنه إلا عليَّ بنَ أحمدَ بن صالح .

(٥٢٧) = / وابنُه عليٌّ بنُ محمدِ بنِ عيسى الصفارُ :

سمع أباهُ وابنَ أبي طاهر وغيرَهُما ، وكان صدوقاً .

(٥٢٨) = / وابنُ ابْنِهِ عِيسَى بنُ علي :

سمع عليَّ بنَ إبراهيم القطان وأباهُ .

(٥٢٩) = / جُمعةُ بنُ زُهيَر بنِ قُحْطَبةَ الأَزدي :

انتقلَ مِنَ الري إلى قَزوين . عَالِمٌ بالنَّحوِ واللُّغةِ . سمع هشامَ بنَ عُبيدِ الله الرازي ، وأَقرانَهُ . روى عنه ابناهُ محمدٌ وعلي .

(٥٣٠) = / وابنُهُ مُحمَّد :

ثِقَةٌ عالِمٌ زَاهِدٌ ، يُقَالُ إِنَّهُ من الأَبْدَالِ [٢] .

سمع عيسَى بنَ حُمَيد الرازي عن الحارث بنِ مسلم عن بَحر بن كُنَيْزٍ نُسخة كَبيرةً ، روى عنه ذلك أبو الحسنِ القطان ، وأبو داودَ الفامي . وأدركْنَا مِنْ

---

(١) وفي التدوين ١٩١ : « توفي سنة ست وثلاثمائة ، وقيل سبع » ثم نقل العبارة » .

(٥٢٧) = **ترجمته** : في التدوين خ ص ٦١٣ .

(٥٢٨) = **ترجمته** : في التدوين خ ص ٦٤١ .

(٥٢٩) = **ترجمته** : في التدوين خ ص ٣٦٨ .

(٥٣٠) = مات سنة ثمان وثلاثمائة .

ترجمته : في التدوين خ ص ١٠٣ .

(٢) (تقدم معنى الأبدال في صفحة (٢٧٢) .

أصحابه عليَّ بنَ أحمدَ بنِ صالح ومحمدَ بنَ سليمان بن يزيد الفامي ، رَوَيا عَنْهُ هذه النُّسْخَةَ .

(٥٣١) = / وعليُّ بنُ جُمعةَ بنِ زُهَير :

ثِقَةٌ عالِمٌ . سمع بقزوين : هارونَ بنَ هزاري ، ويحيى بنَ عَبْدَك وأقرانَهُما . وبالري : أبا حاتم وأقرانَهُ . وبالعراقِ : عُبيدَ بنَ شريك ، ومحمدَ بنَ يونس . وبمكة : عليَّ بنَ عبد العزيز ، وهو مِنْ شَرْط الصَّحيح . مات سنة ثمان وعشرين وثلاثمائة . [« وكانَ لَهُ من الكُتُب بخطِّه وخطِّ أخيه مالا يُحْصَىَ . أَمَرَ ببيعِهَا وَتفْرِقَةِ ثَمَنها على الفُقَراءِ والمساكين . »] (١) وقد انقطعَ نسلُهم .

(٥٣٢) = / محمدُ بنُ علي بن خُشْرَماه :

قَزْوينيٌ ، قَديمُ الموتِ . ثقةٌ . سمع يحيى بنَ عَبْدَك ، ومحمدَ بنَ ماجه وأقرانَهُما . روى عنه ابْنُهُ عبدُ الرزاقِ .

(٥٣٣) = / وَعبْدُ الرَّزاق :

مُعدَّلٌ صَالِحٌ . سَمِعَ بقزوين : موسى بنَ هارون بنِ حيان ، والحسينَ الطنافسِي ، وابنَ أبي طاهر . وبالعراق : الحَضرمِي ، وأبا حُصَينٍ . وبمكة : ابْنَ أبي عُمر العَدني . حدَّثَنا عنه جَمَاعةٌ مِنْ شُيوخِنَا وأَثْنَوا عَلَيْهِ (٢) .

---

(٥٣١) = مات سنة ٣٢٨ هـ .

ترجمته : في التدوين خ ص (١٥٣) .

(١) العِبارة التي بين الحاصرتين نقلها الرافعي في التدوين خ ص ١٥٣ .

(٥٣٢) = **ترجمته** : في التدوين خ ص (١٨٢) ووقع فيه (خشروماه) بزيادة واو بعد الراء .

(٥٣٣) = **ترجمته** : في التدوين خ ص ٤٩٥ .

(٢) جاء بهامش (أ) بجانب هذا المكان ما نصهُ :

« قابلت سماع شيخنا ... بن الطفيل في نسخة بيده ، بقراءة عبد العزيز بن عيسى » .

صاحب هَذَا الجزء أبو يعقوب يوسف بنُ هبة الله بن محمود بنِ الطُّفَيلِ الدِّمشقي ، وولده النجيب أبو القاسم عبدُ الرحيم . والسماع بخط أحمد بن عمر بن محمود الخوارزمي . =

وأخوُه أبو الحسن :

كان رجلاً صالحاً ، نَازِلَ الإسْنادِ ولم يَبْلُغ الرِّوايةَ . ولعبدِ الرزاقِ بنونَ ثَلاثَةٌ : أكبرُهُم :

(٥٣٤) = / عليٌّ بنُ عبدِ الرزاق :

سَمِع إسحاقَ بنَ محمدٍ وأقرانَهُ . مات وهو شاب [وثانيهم يُقَالُ له :

(٥٣٥) = / أحمدُ :

(كان مُشْتَغِلاً بالأَدَبِ ، وَبشِعْرٍ)[١] ، مات وهو شابٌ .

(٥٣٦) = / والثَالثُ : أبو محمد الحسنُ بنُ عبدِ الرزاق بنِ محمد :

[كان حسنَ الشَّارةِ[٢]. يُوصَفُ بصلاةِ الليلِ والعبادَةِ][٣] . سمع ابْنَ مهرويه ، وأَكْثَر عَن أبي (الحُسين)[٤] القطان ، وسليمانَ بن يزيد الفامي ، وأقرانِهم . سَمِعنَا منه الكَثِيرَ . وابْنُهُ :

(٥٣٧) = / مُحمَّد :

= في يوم الجمعة من جمادى الأولى ، من سنة ثلاث وسبعين وخمسمائة ، في المدرسة العادلية ، بثغر الأسكندرية ، حماهُ الله .

نقله مختصراً عبدُ الحق بن مكي المقدسي . حامداً لله ، ومصلياً ، ومسلماً . (صح) . ا . هـ .

(٥٣٤) = **ترجمته** : في التدوين خ ص ٥٨٩ .

(٥٣٥) = **ترجمته** : في التدوين خ ص ٢٨٣ .

(١) في التدوين : « كان عارفاً بالنحو واللغة » .

(٥٣٦) = **ترجمته** : في التدوين خ ص ٣٧٨ .

(٢) في (ب) : الشادة !! .

(٣) التدوين : خ ص (٣٧٨) .

(٤) في (ب) : « الحسن » .

(٥٣٧) = **هو** محمدُ بنُ الحسن بن عبد الرزاق بن محمد بن علي بن خَشْرُماه ، أبو الحسن المكرومي القزويني.

ذكره الرافعي في التدوين خ ص ١٠٦ .

وقال : « قال الخليلي الحَافظ : ولم يكن نشط الرواية » .

سَمِعَ مَيسرةَ (وأقرانَهُ)[١] ، لم يَبْلغِ الروايةَ ، وانقطع نَسْلُـهُ . وكان الحَسَنُ ابْنُ أُخْتِ **عبدِ الملكِ بنِ العباس**[٢] **بن خالد** ، مات سنة إحْدَى وسبعين وثلاثمائة في البَادِيَة فِي طَرِيق الحَج[٣] .

(٥٣٨) = / أَبو عبدِ اللهِ رَجاءُ بنُ حُمَيد الواسطي :

دخل قزوينَ ومات بهَا . سَمِعَ يزيدَ بنَ هارونَ ، ومحمدَ بنَ يزيد الواسطيَ وأقرانَهُما . سمع منه إسحاقُ بنُ محمد الكيساني ، ومحمدُ بنُ مسعود الأسدي .

مات سنة سبع وخمسين ومائتين[٤] . اهـ

---

(١) في (ب) : « وأقرانهم » !! .

(٢) **ترجمته** : في التدوين خ ص ٥٤٠ .

(٣) وفي التدوين خ ص ١٠٦ « توفي في البادية منصرفاً من الحج سنة اثنتين وتسعين وثلاثمائة ، وقيل سنة إحدى وتسعين .

(٥٣٨) = **ترجمته** : في التدوين خ ص ٤٢٢ .

(٤) إلى هنا انتهى الجزء السادس ، وجاء في آخر (أ) ما نصه :

« آخر الجزء السادس من انتخاب الإمام الحافظ السِّلفي رضي الله عنه من كتاب الإرشاد . والحمد الله رب العالمين أولاً وآخراً كما هو أهله ، وصلى الله على سيدنا محمد النبي وآله وصحبه والتابعين لهم بإحسان وسلم تسليماً كثيراً . حسبي الله ونعم الوكيل .

كتبه بيده الفانية لنفسه الخاطئة عليُّ بنُ عبد الرحيم بن يعقوب البكري . نفعه الله الكريم به وغفر له ، ولوالده ، ولمعلميه ، والمسلمين » .

وفي « ب » ما نصه :

« آخر الجزء السادس من انتخاب شيخنا الفقيه الإمام الحافظ شيخ الإسلام ، أوحد الأنام ، بقية السلف ، عُمدة الخلف : أبي طاهر أحمدُ بنُ محمد بن أحمد بن محمد بن إبراهيم السلفي الأصبهاني رضي الله عنه .

والحمدُ لله ربِّ العالمينَ

الجزء السابع

من

كتاب الإرشاد

في معرفة علماء الحديث

من تجزئة السلفي

للحافظ أبي يعلى الخليل بن عبد الله

ابن أحمد بن الخليل الخليلي القزويني

٣٦٧هـ / ٤٤٦هـ

رحمه الله

الجزء السابع

من

كتاب الإرشادِ في معرفةِ علماء الحديث

مما أملاهُ الشيخُ أبو يعلى الخليلُ بنُ عبدِ الله بنِ أحمد بنِ الخليل الخليلي الحَافِظُ رضي اللهُ عنه .

روايةُ القاضي أبي الفتح إسماعيلَ بنِ عبدِ الجبار الماكي عنه . وعَنْهُ الشَّيخُ الإمامُ الحَافِظُ أبو طاهر أحمدُ بنُ محمد السِّلَفي الأصبهاني ، وعنْهُ شَيْخُنا الإمامُ الحَافِظُ فَخْرُ الحُفَّاظِ جَمَالُ العُلماء ، الفَقِيهُ النَّبيهُ شَرَفُ الدِّين أبو الحسن عليُّ ابنُ القاضي الفقيهِ الأنجبِ الوجيه أبي المكارم المُفضَّلِ بنِ علي المقدسي رضي الله عنه وأرضاهُ وأحسنَ عُقْبَاهُ [١] .

---

(١) كتب بهامش الأصل (أ) مانصه :

« قَرأ عليَّ هذا الجزء وما قبله من الأجزاء الشيخُ الفقيهُ جمالُ الدين أبو الحسن عليُّ بنُ عبد الرحيم بن يعقوب البكري . نفعه الله بما علَّمَهُ . وعارض من أصل كتابي ومنه نقله ، وسَمع معه مَنْ أسماه في كل جزء من الأجزاء المتقدمة ، في تواريخها وكتب عليُّ بنُ المفضل بن علي المقدسي في جمادى الآخرة سنة ثمان وستمائة ، حامداً ومَصلِّياً ومسلِّماً » .

بسم الله الرحمن الرحيم [١]

وصلَّى اللهُ على محمدٍ نبيِّه وآله وسلم

سمعتُ الشيخَ الإمامَ الحَافِظَ ، فخرَ الأئمةِ ، جمالَ الحفاظِ الفقيهَ العَالِمَ النبيهَ شرفَ الدينِ أبا الحسن علي بنَ القاضي الفقيهِ ، الأنجبِ الوجيهِ أبي المكارم المفضَّلِ بنِ علي بن المُفرِّجِ المقدسي حرسهُ اللهُ وأبقاهُ : بقراءتي عليه في شهر جمادى الآخرة سنة ثمان وستمائة بالقاهرة المحروسة يقولُ : سَمِعْتُ الشيخَ الإمامَ الحَافِظَ شيخَ الإسْلام أبا طاهِر أحمدَ بنِ محمدِ بنِ أحمدَ بنِ محمد السِّلَفي الأصبهاني رضي الله عنه بقراءتي عليه يقولُ سَمِعْتُ القاضي أبا الفتح إسماعيلَ ابن عبد الجبارِ بن ماك المَاكِي بقزوين من أَصْلِهِ العتيقِ بخطِّه بقراءَتي عليه في صفر [٢] سنة إحْدى وخمسمائة يقولُ سَمِعْتُ أبا يعلي الخليلَ بنَ عبد الله بن أحمد الخليلي الحافظ إملاءً يقولُ :

(٥٣٩) = / أبو بكر أحمدُ بنُ محمدِ بنِ الفَرجِ الحَافِظُ المعروفُ بِمتُّويَهْ :

سَمِعَ عَمرو بنَ سلمةَ الجُعفي ، ويحيى بنَ عَبْدَك ، وكثيرَ بنَ شهاب والصَّغاني ، وحمدانَ الجُوزَجَانِي ، ومحمدَ بنَ إسماعيلَ الصَّائِغَ وغَيرهُمْ من القزوينيينَ والعراقيين والحجازيِّين . قَديمُ الموتِ . سمع منه شُيُوخُ العراقِ لِحفْظِهِ . وروى عَنْه أبو الحسنِ القطان ، وأبو داودَ الفَامِي أَحَادِيثَ . وَلَمْ

---

(١) في (ب) : بسم الله الرحمن الرحيم ، صلى الله على سيدنا محمد وآله وسلم تسليماً . سمعتُ الشيخ الفقيه الإمام الحافظ العَالم الزاهدَ ، فخر الأئمة ، جمال الحفاظ بقية السلف ، عُمدة الخلف ، أوحد العصر ، فريد الدَّهْر أبا طاهر أحمد ..... إلخ .

(٢) في (ب) : « في محرم سنة ثلاث وسبعين وخمسمائة بالأسكندرية .

(٥٣٩) = **ترجمته** : في التدوين خ ص ٣١٣ ، قال : الرافعي : مُحدِّث مشهور حافظ توفي سنة أربع وثلاثمائة . ا . هـ .

نُدْرِكْ مِمَّنْ روى عنه إلا علي بن أحمدَ بنِ صالح . وابْنُهُ :

(٥٤٠) = / أبو زُرعةَ محمدُ بنُ أحمدَ بنِ محمدِ بن الفَرَجِ بن مَتُّويه :

ثِقَةٌ عَارِفٌ بهذا الشأنِ . سمع بقزوين : محمدَ بنَ مسعود الأسدي ، ويوسفَ بنَ حمدان ، وبالعراق : أبا خليفةَ وزكريا السَّاجي . ثم ارتحلَ في سنة ثمان وعشرين إلى الشام . وكتب الكَثِيرَ فمات عند رجوعهِ في الطريق قريباً مِنْ قَرْمِيسِينَ سنة ثلاثين وثلاثمائة . وهو كَهْلٌ . روى عنه ابْنُ لال الهمذاني وَغَيْرُهُ . وحدثنا عنه ابْنُهُ بحديثين . وابْنُهُ :

(٥٤١) = / عَبدُ اللهِ بنُ أبي زُرعةَ :

[حافِظٌ فَقِيهٌ عارفٌ بالأنسابِ والتَّواريخِ ، جَامِعٌ في العلومِ .] [١] سمع بقزوين : عليَّ بنَ مهرويه ، وعلي بنَ إبراهيم القطان وأقرانَهما ، وكان له إلى العراق رحلتانِ : إحْداهُمَا سنة تسع وثلاثين . سمع أبا علي الصفارَ وأقرانَهُ . وبواسط : عبدَ الله بنَ (شَوْذَب) [٢] ، وبالبصرةِ : محمدَ بنَ جعفر الزيْبَقِي [٣] ، وابنَ داسةَ وأقرانَهَا . ثم رجَعَ إلى قزوين ، وارتحلَ ثانياً إلى

---

(٥٤٠) = ذكره الذهبيُّ في سير أعلام النبلاء ١٥ / ٣٧٧ وقال : « الإمامُ المحدِّثُ ، مات عند رجوعه بقرب قرميسين سنة ٣٣٠ هـ وهو كهلٌ » ا . هـ

(٥٤١) = هو عبدُ اللهِ بنُ محمدِ بن أحمدَ بنِ الفرج أبو محمد بن أبي زرعة ، القاضي القزويني المعروف باب مَتُّويَه .

ترجمته : في التدوين خ ص ٥٢٤ ، سيَرَ أعلام النبلاء ١٧ / ٤٣ .

(١) العِبَارةُ التي بين الحاصرتين نقلَها الرافعي في التدوين ، والذهبيُّ في سير أعلام النبلاء .

(٢) بالذال المعجمة . ووقع في (أ) بالمهملة .

(٣) بكسر الزايِ وسكون الياء وفتح الباء الموحدة بعدها قاف نسبةً إلى بَيْع الزِّيْبقِ المعروفِ .

وكتب بهامش الأصل (أ) ما نصه : « قال الحَافظُ السلفي : « الزيبقيُّ هو محمدُ بنُ محمدِ بنِ عمرِو بن محمد بن جعفر ..... » .

العراق ، وسمع بمكة : (الفَاكِهي)[١] وَوَلِيَ القضاءَ بخراسانَ وأقام بها ستَّ سنين ، وكتب عن شيوخِ وَقْتِه ، وناظرَ علماءَ خراسانَ ، واشْتَهَر فَضْلُه ثَمَّ ، وكان عارفاً بمخارجِ الأحاديثِ . لَم نَرَ أَجمعَ مِنْهُ . مات سنة سبع وتسعين وثلاثمائة وهو ابنُ أربعٍ وسبعينَ سنةً .

(٥٤٢) = / وابْنُهُ أبو زرعة محمدُ بنُ عبدِ اللهِ :

سَمِعَ ابْنَ صالح ومحمدَ بنَ الحسنِ بنِ الفتح وأقرانَهَا من شيوخ قزوين . وبالعراق : الدارقطني وابنَ شَاهينَ ، وأقرانَهمَا . وبالأهواز[٢] : ابْنَ عبدانَ الحَافظَ . سمع منه تاريخَ البُخاري ، واسْتُشْهِدَ في سنة ثمان وأربعمائة ، وقد انقطع نَسلُهُ .

(٥٤٣) = / أبو علي يَحْيَ بنُ زكريا المُعَدِّلُ المعروفُ بحيَّكُوَيه :

مَشْهُورٌ ثقةٌ مُعتَمدٌ ، سَمِعَ محمدَ بنَ عبد العزيز الدَّينَوَرِي ، ويحيى بنَ عبدك وكَثيرَ بنَ شهاب وأقرانَهُمْ ، أدركتُ جماعةً مِنْ أصحابه . مات سنة ثمان عشرة وثلاثمائة .

(٥٤٤) = / وابْنُهُ أبو الحسين محمدُ بنُ يحيى بنِ زكريَا القاضي :

عَالِمٌ كَبيرٌ ، سَمِعْتُ ابْنَ ثابت[٣] يقولُ : ما رأَيْتُ بقزوين مَنْ يَعْرِفُ هَذا الشأن غَيْرَهُ . سَمِعَ سهلَ بنَ سعد ، وعليَّ بنَ أبي طاهر بقزوين . ارتحل إلى

---

(١) هو أبو محمد عبدُ اللهِ بنُ محمدِ بنِ العباس المكي ، الفَاكهي المتوفى سنة ٣٥٣ هـ .
ترجمته : العقد الثمين ٥ / ٢٤٣ ، العبر ٢ / ٢٩٨ ، سير أعلام النبلاء ١٦ / ٤٤

(٥٤٢) = **ترجمته** : في التدوين خ ص ١٧٢ ، سير أعلام النبلاء ١٧ / ٤٤ .

(٢) بفتح الهمزةِ وسكون الهاء ، بلاد معروفة انظر معجم البلدان ١ /٢٨٤ ، مراصد الاطلاع ١ /١٣٥ .

(٥٤٣) **ترجمته** : في التدوين خ ص ٣٢٥ ، سير أعلام النبلاء ١٥ / ٣٧٩ .

(٥٤٤) = ترجمته : في التدوين خ ص ٥١٢ ، سير أعلامْ النبلاء ١٥ / ٣٧٩ .

(٣) كتب بهامش (أ) ما نصه : « يَعْنِي عليَّ بنَ أحمدَ الرَّبعي الحَافظَ » صح .

البصرة ، وإلى بغـدادَ وغَيْرِهمَـا ، فسمـع أبـا شُعَيب الحراني ، ومحمـدَ بنَ يحيى المروزي ، وأبا خليفة ، وزكريا الساجي ، ومحمدَ بنَ عبـد الله الحضرمي ، وأبـا يعلي الموصلي ، وابنَ أبي سفيـانَ . وهـو من المُكْثرينَ في الحَـديث وفي الفِقْـهِ ، لازم أبا العباس ابنَ سُرَيْج إلى أن مـات . ولـه تصـانيفُ في الأُصول والفقـه ، ولي القضـاءَ بقزوين سنـة ثلاث وعشرين وثلاثمـائـة إلى سنـة سبع وعشرين . [وبَنَى المَقْصُورَةَ ، وأمر باتخاذِ المِنْبرِ الـذي هو بَعْـدُ .] (١) واسْتُشْهِـدَ في سنـة ثمانٍ وثلاثين وثلاثمائة واسْتُقْضِيَ أيضا بهمذان ، وكان مُتَعصِّباً في السُّنةِ ، نـاصراً لأهلها ، وانقطعَ نسلُه .

(٥٤٥) = / أبو عُمرَ محمدُ بنُ عبد الوهاب المروزي :

مُعـدَّلٌ ثقـةٌ ، من كبـار الشيوخ . سمع بقزوين : من إسماعيل بنِ تـوبـة . وبالرى : محمدِ بنِ مقاتل والسرى بنِ عـاصم ، وموسى بنِ نصر وأقرانِهم . سمعتُ أبا عبد الله بنَ حَلْبس يقولُ : هو أَمرَ ببَابِ الجَامعِ الذي يَشْرعُ إلى الـدَّقَّـاقِينَ حتى يكونَ طريقهُ إلى الجـامِع أَقْرَبَ . أدركتُ من أصحـابـه عليَّ بنَ أحمـدَ بنِ صالح . وإسماعيلُ بنُ عبدِ الوهابِ أَخُـوهُ تأَخَّـرَ مَوتُهُ إلى بعد الثلاثين (٢) .

سمع يحيى بنَ عبدك ، وداودَ بنَ سليمان الغازي (٣) ، وأقرانَهمَا .

ومات أبو عُمرَ سنة ست (٤) وثلاثمائة .

---

(١) العبارةُ في التدوين خ ص ٥١٢ : « وبنى المقصورةَ في الجامع واتخذَ مِنْبرهَا » .

(٥٤٥) = هو محمدُ بن عبد الوهاب أبو عُمَر المروزي ، القزويني .

ترجمته : في التدوين خ ص ٥٥١ .

(٢) أي وثلاثمائة . وانظر ترجمتَه في التدوين خ ص ٣٩٨ .

(٣) بالغين المعجمة والزاي . ووقع في (ب) « العلوي » وأنظر :

ترجمته : في التدوين خ ص ٤١٧ .

(٤) وفي التدوين ٥٥١ / ب « سنة خمس وثلاثمائة ٣٠٥ هـ » .

(٥٤٦) = / أبو عَبدِ الله محمدُ بنُ أَحمدَ المروزي :

(يكونُ بالري وقزوينَ) [١] ومنزِلُهُ « بقزوين » [٢] . يَروى عَن أبي يعلي البصري عن القَعنبي وغَيْرِهِ ، وبمكةَ عن ابْنِ أبي ميسرةَ وأقرانهِ . وببغداد عن الحارثِ بن أبي أُسامةَ . حدَّثَني عنه ابْنُ صالح وَغَيْرُهُ . مات بعد الثلاثين وثلاثمائة .

(٥٤٧) = / بكرُ بنُ محمد المروزي :

(كان أيَّاماً على القضاءِ بقزوين) [٣] وسمع بها أحمدَ بنَ عُبيدٍ وَزنْجَوَيْه بنَ خالِد . وبمكة : ابْنَ أبي ميسرةَ . وببغدادَ : الكُدَيْمى وأقرانَهُ . مات بعد الأربعين [٤] . حدثني عنه ابنُ صالح وعليُّ بنُ محمد المروزي .

(٥٤٨) = / أبو بكرِ محمدُ بنُ أحمدَ بنِ يعقوبَ (المَرزي) : [٥] ثِقة ، ولد بقزوين ، ومقامُهُ بالري . سَمِعَ محمدَ بنَ أيوبَ وعليَّ بنَ الحُسين بن الجُنيدِ ، ومَنْ بَعْدَهُما . كَثيرُ السَّماع ثِقَةٌ . [سَمِعْتُ أبا حاتم اللبانَ الحَافِظَ يَروي عَنْهُ وَيُثني عَليْه] [٦] .

(٥٤٩) = / وابْنُهُ أبو الحُسَينِ عليُّ بنُ محمدِ بنِ أحمدَ بنِ يعقوبَ (المَرزي) [٥] :

---

(٥٤٦) = **ترجمته** : في التدوين خ ص ٤٤ .

(١) في التدوين : كان ينزل قزوين وربما أقام بالري » .

(٢) سقط من (ب) « بقزوين » .

(٥٤٧) =**ترجمته** : في التدوين خ ص ٣٧٢ : ووقع في (أ) « المرزي » !!

(٣) في التدوين : « ولي القضاء بقزوين أياما .. إلخ » .

(٤) يعني « وثلاثمائة » كما في التدوين .

(٥٤٨) = **ترجمته** : في تاريخ جرجان ص ٤٦٩ ، التدوين خ ص ٩٠ .

(٥) كذا في الأصل في الموضعين ، وفي التدوين .

(٦) العبارة التي بين الحاصرتين نقلها عنه الرافعي في التدوين .

(٥٤٩) = **ترجمته** : في التدوين خ ص ١٢٦ .

كَتبتُ عنه .ثِقةٌ . أكثَر عن أبي محمدِ عبدِ الرَّحمن بنِ أبي حاتم الرازي ، وأحمدَ بنِ خالد الحروري ، وابْنِ معاويةَ (وابْنِ قازن) [١] ، وابْنِ أبي سعدانَ البغدادي ، وَمنْ ابْنَيْ عَمِّه محمدٍ (وبكرٍ) [٢] ، سماعاتهُ كانت في كتابِ أبيهِ بخطِّهِ . ارتحل إلى خرسانَ ، ثم انتقلَ إلى الري . أَكْثَرتُ عنه . مات سنة تسعين وثلاثمائة .

(٥٥٠) = / أبو عبدِ اللهِ محمدُ بنُ مسعود بنِ الحارث الأَسدي القزويني :

ثِقَةٌ كَبيرُ المحلِّ ، سَمِع أبا حُجر عَمْرو بنَ رافع ، ويوسفَ بنَ حمدان ، **وإسماعيلَ بنَ توبة ، وهارونَ بن هزاري ، وأبا الخَزْرج الحسينَ بنَ الزُّبرقان** بقزوين ، وبالري : سهلَ بنَ زنجلة ، وعبَد المسلامِ بنَ عاصم ، وعبدَ اللهِ بنَ عمران ، ومحمدَ بنَ حُميد ، وأبا زرعة الحَافِظَ ، ورُسْتَة [٣] الأصبهاني ، وأحمدَ ابن عبد الرحمن المخزومي ، وبهمذان : (المَرَّارَ) [٤] بنَ حَمُّويه . وبحلوانَ : الحسنَ بنَ علي الخلال ، سَمِعَ منه (سُنَنَهُ) ، وبالكوفة : هنَّادَ بنَ السَّري ، وإسماعيلَ السُّدِّي ، وأبا سعيد الأشج ، وبقُدَيدَ [٥] : سليمانَ بنَ أيوب . وبالمدينة : أبا مُصعب ويحيى بن المُغيرةَ ، وعبدَ الله بنَ عمران العَتَكِي ، وبمكة

---

(١) هو : محمد بن قازن بن العباس الرازي ، تقدم برقم (٤٥٧) .

(٢) وقع في (ب) : « بكر وبكر » مكرر مرتين !! .

(٥٥٠) = **ترجمته** : في التدوين خ ص ٢٠٤ ، سير أعلام النبلاء ١٤ / ٢٢٥ .

قال الذهبي : الإمام المحدّث المتقن ، عالم قزوين . وثقة الخليلي وأثنى عليه . وأطال في ترجمته الرافعي في التدوين . وقال : من ثقات الشيوخ المعروفين من أهل قزوين .

(٣) بضم الراء والسكون في السين المهملة وفتح التاء المثناة ، وهو رستة بن بطان التميمي ، ترجمته في تاريخ أصبهان ١ / ٣١٦ .

(٤) بفتح الميم وتشديد الراء ، وقد تقدم برقم (٣٨٤) .

(٥) بضم القاف وفتح الدال المهملة ، (مصغراً) اسم موضع قرب مكة ، انظر معجم البلدان ٤ / ٣١٣ ، اللباب ٢ / ٢٤٨ ، مراصد الاطلاع ٣ / ١٠٧٠ .

ابنَ أبي عُمر العَدنِي ، والحسينَ بنَ الحسن المروزي ، وسلمةَ بنَ شَبيب ، ومحمدَ ابنَ ميمون وغَيرَهُمْ . كتب عنه الكبارُ : ابنُ مهرويه وابنُ سلمةَ القطان ، وسليمانُ بنُ يزيدَ الفامي ، وعليُّ بنُ عُمر الصَّيْدَناني [١] ومَنْ بعدَهُمْ . ولقيتُ مِنْ أصحابهِ أبا القاسم عبدَ العَزيز بنَ ماك الفَقيهَ ، وعلي بنَ أحمدَ بنِ صالح ، وكانَ عند أبي عبدِ الله بنِ إسحاقَ عَنْه ستَّة أحاديثَ . مات سنة ست وثلاثمائة .

(٥٥١) = / أبو جعفر مُحمد بنُ يونسَ بنِ هارونَ المعروفُ بَحمُّويَه :

إمامُ جامِع قزوين ، سمع بها إسماعيلَ بنَ توبةَ وهارونَ بن هَزاري . وبهمذان : أحمدَ بنَ بُدَيْل الإيَامِي [٢] ، وببغداد : إسحاقَ بنَ إبراهيم بن حبيب بن الشهيد ، وعَبْدَةَ بنَ عبد الله الخزاعي ، وبالكوفة : أبا السَّائب سَلَمَ ابن جُنَادَة ، وأبا سعيد الأَشَج وأقرانَهما ، وبمكة : محمدَ بنَ المُقْرِيء ، وعبدَ الجبارِ وغَيرَهُمَا . روى عنه الكبارُ : إسحاقُ بنُ محمد ، وعليُّ بنُ إبراهيمِ القطان ، وحدثنا عنه ابنُ صالِح ، والخضرُ بنُ أحمد الفَقيهُ .

مات سنة سبع [٣] وثلاثمائة .

(٥٥٢) = / أَبوُ الحُسين أحمدُ بنُ محمدِ بنِ العَلاء القَزْويني :

---

(١) بفتح الصاد وسكون الياء وفتح الدال المهملة والنون وبعد الألف نون ثانية نسبة لمن يبيعُ الأدوية والعقاقير مثل الصيدلاَني . (اللباب ٢ / ٦٥) وسيأتي برقم (٥٦٤) .

(٥٥١) = **ترجمته** : في التدوين خ ص ٢٢٤ .

(٢) بكسر الألف وفتح الياء نسبة إلى ايام أو (يام) بغير ألف ، بطن من هَمْدَان . (انظر اللباب ١ / ٧٧) .

(٣) في التدوين : « سنة ست وثلاثمائة ، أو سبع وثلاثمائة » .

(٥٥٢) = لم أقف له على ترجمة عند غير المؤلف .

ثقةٌ قَديمُ الموتِ ، سمع أبا حاتم وأقرَانَهُ ، رَوى عنه القدماءُ : عليٌّ المقريُّ [١] وأقرانُهُ . ومات في حدِّ الكهولة قَبلَ الثلاثمائة .

(٥٥٣) = / أبو بكر محمدُ بنُ هارونَ بنِ الحجاج المُقْرِيُّ :

إمامُ جامِع قَزوينَ ، ثِقَةٌ متفقٌ عليه . سمع أَبَاهُ هارونَ بن الحجَّاج ، وإسماعيلَ بنَ توبة ، ويحيى بنَ عبدَك ، وبالري : أبا زُرعةَ ، وأبا حاتِم ، وببغداد : أحمدَ بنَ منصور الرَّمادي ، ومحمدَ بنَ عبد الملك الدَّقيقي . وسعدانَ بنَ نَصر ، وعباساً الدُّوري ، وأقرانَهمْ . وكانَ مُكثِراً عن أبي زرعة الرازي . سمع منه الكبارُ ، وأدركْنَا من أصحابه جَماعةً . مات سنة عشرين وثلاثمائة [٢] .

(٥٥٤) = / وابْنُهُ الحجَّاجُ بنُ محمد :

سمع أباهُ ، والحسينَ بنَ علي الطُّوسي ، وإسحاقَ بنَ محمد . خرج إلى مكة وهو شابٌ فمات ثَمَّ ، [وقد] [٣] انقطعَ نسلهُ .

(٥٥٥) = / أبو بكر محمدُ بنُ جعفرِ بنِ طَرْخَان القزويني :

ثقةٌ متفقٌ عليه ، وكان من المُزكِّين في أيامِه ، سمع ابنَ توبة ، ويحيى بنَ عبدكَ وأبا زُرعة ، وأبا حاتم . لقيتُ مِنْ أصحابه ثَلاثَةً . مات سنة ثماني عشرة وثلاثمائة .

(٥٥٦) = / وابْنُهُ جعفر :

---

(١) هو عليُّ بنُ أحمد بن صالح المقرىء ، تأتي ترجمته برقم (٥٨٣) .

(٥٥٣) = **ترجمته** : في التدوين خ ص (٢١٣) .

(٢) وفي التدوين : توفي سنة ٣٢١ هـ .

(٥٥٤) = توفي سنة ٣٣٥ هـ ، ترجمته في التدوين خ ص ٣٦٩ .

(٣) الزيادة من (ب) .

(٥٥٥) = ترجمته في التدوين خ ص ١٠٢ .

(٥٥٦) = لم أقف له على ترجمة عند غير المؤلف .

تُوفِّي وهو شابٌ ، وقد وانقطَع نسلهُ . وله أوقافٌ بقزوينَ .

(٥٥٧) = / محمدُ بنُ الحَسنِ المالكي القزويني :

ثِقةٌ . سَمِعِ إبراهيمَ بنَ المُنْذرِ الحِزَامِي [١] ، وأحمدَ بنَ يحيى الأحْولَ ، وأبا مُصعب ، وحرمَلَةَ ، ويونسَ بنَ عبد الأعلى وغيرَهُمْ . وكان يُوَرِّقُ [٢] . سمع منه إسحاقُ بنُ محمد ، وعليٌّ بنُ إبراهيمَ القطانُ ، وابنُ مهرويه وأقرانُهُمْ ، مِنَ القُدماءِ .

مات سنةَ نَيْفٍ وسبعين ومائتين .

(٥٥٨) = / وابْنُهُ الحَسَنُ :

سَمِعَ أباهُ ، وعلي بنَ (أبي) [٣] طاهر وأقرانَهُمَا . وكان له ابن يوَرِّقُ ، ولم يَكُنْ مِنْ أهلِ الحَديث ، أدركْتُه وأنا صبيٌّ ، وقد انقطع نسلُهمْ .

(٥٥٩) = / أبو الحسن عليُّ بنُ محمدِ بنِ الحسن وَيُعَرْفُ بالمُقْبِري :

كان يَعرفُ هَذا الشأنَ ، كَتبَ بالري ، وقزوين ، وبالشام ، والعراقِ ، وَوليَ القضاءَ أياماً ، وسمع ابنَ أبي طاهر وإبراهيمَ بن يوسف الهِسنْجَانِي [٤] ،

---

(٥٥٧) = **ترجمته** : في التدوين خ ص (١٠٨ ـ ١٠٩) .

(١) بكسر الحاء المهملة والزاي والميم بعد الألف ، نسبةً إلى جده الأعلى وهو إبراهيمُ بن المُنذر بن عبد الله الحِزَامِي القرشي . (اللباب ١ / ٢٩٧) .

(٢) بضم الياء . أي يكتُبَ الكتبَ ، وهي حِرْفتُهُ ، وكان مشهوراً بها . كما في التدوين .

(٥٥٨) = **ترجمته** : في التدوين خ ص (٣٨٥) .

(٣) سقط (أبي) من (ب) .

(٥٥٩) = **ترجمته** : في التدوين خ ص ٦٠٦ ـ ٦٠٧ .

(٤) بكسر الهاء والسين المهملة وسكون النون وفتح الجيم ، نِسبْةً إلى قرية من قُرىَ الري يُقَالُ لها (هِسنْكان) فَعُرِّبَتْ إلى هِسنجان .
(انظر اللبابَ ٣ / ٢٩١) .

وأبا خليفةَ وأبا يعْلَى ، ومحمدَ بن يحيى بن مَنْدهَ بأصبهان وغيرَهُمْ ، كتبَ عنه أَهْلُ قزوين ، ودخل أَذْرَبيجَان ، وكتبوا عنهُ . ومات بعد الأربعين وثلاثمائة .

(٥٦٠) = / أبو الحسن عليُّ بنُ إبراهيمَ بنِ بَحَر الفَقيهُ :

عَالِمٌ بجميعِ العلوم : التفسيرِ [١] ، والنحوِ واللغةِ ، والفقهِ القديمِ ، لَمْ يكُنْ لَهُ نظيرٌ ، دِينَاً [٢] ، ودِيَانةً ، وعبادَةً . سمع أبا حاتم الرازي . ارتحلَ إليه ثلاثَ سنين ، وابْنَ دَيْزيل ، ومحمدَ بنَ مُفَرِّج الأَزْرقَ ، والحارثَ بنَ أبي أُسامة ، والقاسمَ بنَ محمد الدلاَّل ، وأحمدَ بنَ موسى الحمَّار ، وعلي بن عبد العزيز ، وإسحاق الدَّبَري [٣] ، والحسنَ بن عبدَ الأعلى البَوْسِي [٤] وخَلْقاً من القزوينيِّين ، والرازيِّين وأهلِ بغدادَ ، والكوفةِ ، ومكة ، وصنعاء اليمن ، وهمذانَ ، وحلوانَ ، ونَهَاوند [و] [٥] سواهُمْ . سمع منهُ القدماءُ : أبو الحسنِ النحويُّ ، والزبيرُ بنُ عبدِ الواحدِ الحَافِظُ . ثم عُمِّر حتى أدركَه الأَحْدَاثُ . ولد سنةَ أربع وخمسين (ومائتين) [٦] ، مات سنةَ خمسٍ وأربعين وثلاثمائة . سمعتُ جَماعةً من شيوخِ قزوين يقولُونَ : لم يرَ أبو الحسنِ مثله في الفَضْلِ ، والزُّهدِ ، (و) [٧] أدامَ الصيامَ ثلاثين سنةً ، وكان يُفْطِرُ على الخُبزِ ، والمِلْح . وفضائلُهُ

---

(٥٦٠) = ترجمته في التدوين خ ص ١٦٥ ، إرشاد الأريب ٥ / ٧٩ .

(١) في (ب) والتفسير بزيادة (واو) .

(٢) في (ب) « دين » بالرفع . !

(٣) بفتح الدالِ المهملةِ والباء الموحدة بعدها راءٌ ، نِسْبَةٌ إلى دَبَر ، وهِيَ قَرْيةٌ من قُرى صنعاء باليمنِ . (اللباب ١ ٤٠٩) ووقع في (ب) الدّيري بالياء .

(٤) بفتح الباء الموحدة والواو الساكنةِ ثم السين المهملةِ في آخرها . نِسبةٌ إلى بوسَ ، وهي قرية بصنعاء اليمن يقال لها : بيتُ بُوس .
(انظر اللبابَ ١ / ١٥٢ ، مراصدَ الاطلاع ١ / ٢٣٠) .

(٥) سقطت الواو من (ب) !!

(٦) سقط من (ب) « ومائتين » .

(٧) سقطت الواو من (ب) .

أكثرُ مِنْ أن تُعَدَّ ، وكان له بنون ثَلاثَةٌ :

محمد (أبو)[١] إبراهيمَ ، والحَسَنُ ، والحُسَيْنُ :[٢]

سَمِعُوا أبا على الطُّوسيَّ والقُدَماءَ ، وماتوا ولَمْ يَبْلُغُوا الرِّوَايَةَ . ولأبي إبراهيم ابنانِ سَمِعا جَدَّهُما ، ولم يُسْمعْ مِنْهُمَا . وبَقِيَ له أَسْبَاطٌ لَيْسوا مِنْ أهلِ العِلمِ . وأما الحسنُ والحسينُ فقد انقطع نَسْلُهَا .

(٥٦١) = / أبو داودَ سليمانُ بنُ يزيدَ بنِ سليمانَ الفامي :

« شَيخٌ قَديمٌ ، مُسنٌّ »[٣] ، ارتحل إلى صنعاءَ هو وأبو الحسنِ القطانُ ، وأبو منصورِ الحَيَّانِي ، وعليُّ بن عمر الصَّيْدَنَاني ، وسَمعَ شيوخَ العراقِ و ومكةَ ، وبالري أبا حاتِم وأقرانَه ، وبقزوين : ابنَ ماجة ، والمُنْسَجِر بنَ الصَّلْتِ وأقرانَهما . سمع منه القدماءُ (مِمَّنْ)[٤] سَمِع من أبي الحسن القطانِ . ومات قَبلهُ سنة تسع وثلاثين وثلاثمائة .

(٥٦٢) = / وابنهُ أبو سليمان محمدُ بن سليمان الفَامِي :

سمع محمدَ بن جُمْعةَ بن زَهير ، والحسنَ بن حَمَك الرَّيَّاش ، وأحمدَ بن المَرْزَبان ، والطُّوسِي والطَّبَرِي ، وابنَ الفضلِ بن شَاذانَ فَمَنْ بَعدَهُمْ .

وبالري[٥] ابنَ أبِي حاتم ، وأحمدَ بن خالد الحَرُورِي . كتَبْنا عنه الكثيرَ .

---

(١) في (ب) « محمد وإبراهيم » !!

(٢) لم أقف على ترجمة لهم عند غير المؤلف .

(٥٦١) = ترجمته في التدوين خ ص (٢٩٠) .

(٣) في التدوين : « ثقة ، كبير القدر ، عارف بالحديث » .

(٤) في (ب) : « من » !!

(٥٦٢) = ترجمته في التدوين خ ص (٦٠٥) .

(٥) سقطت الواو من (أ) .

ووُلِدَ سنةَ (سبعٍ)[١] وتسعين ومائتين ، ومات (أولَ)[٢] سنةِ ستٍ وثمانين وثلاثمائة . وكان له ابنٌ لَمْ يَكن مِنْ أهلِ العلمِ ، مات بعدَهُ بِثَلاثِ سِنِينَ ، وقد انقطَعَ نسلُهُ .

(٥٦٣) = / أبو الحسن عليُّ بنُ محمد بنِ مَهْرويه :

شَيخٌ مُسِنٌّ ، نَيفَ على المائةِ ، سمع بقزوين : هارونَ بنَ هزاري ، ومَحمَّدَ بنَ عبدِ العزيز الدَّيْنَوري ، ومحمدَ بنَ سهل بنِ زَنجلة ، ويحي بنَ عَبدك ، وَعَمْرو بنَ سلمة ثُمَّ مَنْ بعدَهُم ، وببغداد : عباساً الدُّوري ، والصَّغَانِي ، [وابنَ أبي خَيْثَمة فَمَنْ بعدَهُم ، وبالكوفة : الحسنَ بنَ علي بن عفان وأخاهُ مُحمداً ،][٣] وابنَ أبي العَنْبَس ، وبمكة عليَّ بنَ عَبْد العزيز وأقرانهُ . وبصنعاء : إبراهيمَ بنَ بَرَّةَ ، والدَّبَري ، والحسنَ بنَ عبد الأعلى ثُمَّ مَنْ بعدَهم . وله إلى العراقِ رِحْلتَانِ .

وكتَب مالا يُعَدُّ عَالِياً ونَازلاً ، انتخبَ عليه ابنُ عقدة[٤] ثلاثةَ أجزاءٍ . وتُوفِّي سنةَ خمسٍ وثلاثين وثلاثمائة ، ولم يُرزَقْ وَلداً ذكراً وكانت له بناتٌ .

(٥٦٤) = / أبو القاسم عليُّ بنُ عمرَ بنِ يزيد الصَّيْدَنَانِي :

ثقةٌ . مُزَكَّي ، متفقٌ عليه ، ارتَحل مع أبي الحسن القطانِ وأَقْرانِهِ إلى

---

(١) في التدوين خ ص (٦٠٥) : (سنة سبع ، أو ثمان وتسعين) .

(٢) سقطت لفظة (أول) من (ب) .

(٥٦٣) = **مصادرَ ترجمته** : تاريخ بغداد ١٢ / ٦٩ ، تاريخ جرجان ص ٢٦١ ، الأنساب للسمعاني ١٠ /١٣٨ ، سير أعلام النبلاء ١٥ /٣٩٦ ، التدوين خ ص ٦١٤ ، لسان الميزان ٤ / ٢٥٧ ـ ٢٥٨.

(٣) سقط من (ب) ما بين الحاصرتين .

(٤) هو الحافظ أحمد بن محمد بن سعيد أبو العباس الكوفي .
(تقدمت ترجمته برقم : ٢٨٥) .

(٥٦٤) = بفتح الصاد المهملة وسكون الياء وفتح الدال المهملة والنون وبعد الألف نون ثانية . ترجمته في التدوين خ ص (٦٠٠) .

صَنْعاءَ ، فسمع الدَّبَري وأقرانه ، وبمكة عليَ بنَ عبدِ العزيز ، وببغداد بِشْرَ بنَ موسى ، ومحمدَ بن شاذان الجوهري ، ومحمدَ بنَ أحمد بن النَّضر وأقرانَهُمْ ، وبالري مُحمَّدَ بنَ أيوب وأحمدَ بنَ محمد بنِ عاصم ، وعليَّ بن الحسين بن الجنيد ، والحسنَ بن علي بن زياد ، وبقزوين : سَهل بنَ سعد ، وعلي بن أبي طاهر . مات سنة (ثلاث) [١] وأربعين وثلاثمائة . وابناه [٢] :

(٥٦٥) = / الحسينُ ،

(٥٦٦) = / ومحمد :

سمعا بقزوين : إسحاقَ بن محمد الكيساني ، وأبا موسى الحَيَّاني وأقرانَهُما . وبالري : ابنَ أبي حاتم ، والحَرُوري ، وأبا العباس الشَّحَّام ، وبالعراق : المحامليَّيْن [٣] وأقرانهُما . وبالكوفَة : محمدَ بن القاسم المُحَاربي ، وعلي بن هارون الحِمْيَري ، وابنَ عقدة . وبمكة : محمدَ بن الربيع الجيزي ، وعبد الرحمن بن المقري ، وابنَ الأعرابي ، وكان لمحمد إلى الرَّي رحلتانِ ، وأكْثر عَنِ ابن أبي حاتم . ومات الحُسَينُ سنة اثنتين وسبعين ، ومحمدٌ سنةَ ست وسبعين [٤] ولم يكن لمحمد ابنٌ ذكر ، وللحسين ابنان : **محمد وعلي** [٥] : محمد حملهُ أبوهُ إلى نَيسابورَ حتى سَمِع من الأصم وأقرانِهِ . وبقزوين : عليَ بنَ مهرويه . مات وهو شابٌ

---

(١) وفي التدوين (سنة اثنتين وأربعين وثلاثمائة) .

(٢) في (ب) : وأبناء الحسن .

(٥٦٥) = هو الحسينُ بنُ علي بنِ عُمَر بن يزيد الصيدناني المزكّي أبو محمد القزويني .

ترجمته : في التدوين خ ص (٣٨٨) .

(٥٦٦) = هو محمدُ بنُ علي بنِ عمر بن يزيد الصيدناني . ترجمته : في التدوين خ ص ١٨٣ قال الرافعي : مشْهُورٌ بالعلمِ والحَديثِ ، صَاحِب تَصَانيف .

(٣) المَحامليان هما : الحَافِظُ الحسينُ بنُ إسماعيلَ ، وأَخُوهُ القَاسِمُ بنُ إسماعيل تقدمت ترجمتهما برقم (٣٣٤ ، ٣٣٥) .

(٤) أي بعدَ الثلاثمائة .

(٥) لم أقف له على ترجمة عند غير المصنف .

ولم يَبْلُغ الروايةَ . وعليٌّ سَمع من ميسرةَ بنِ علي ، وابْنِ رزْمَة . وابنُهُ **أحمدُ** [١] : سمع من ابن صَالح وابنِ الأستاذ وكان حَافِظاً عالماً بهذا الشأنِ ، تُوفّى سنة ست وأربعمائة . وقد انقطع نسلُهُمْ .

(٥٦٧) = / أبو الحسين أحمدُ بنُ محمد بن رَزْمَةَ القزويني :

مُعدَّلٌ ثِقةٌ ، سمع الحسينَ بنَ علي الطَّنافسِي وموسى بنَ هارون بنِ حَيان ، ويعقوبَ بنَ يوسف أخا حُسَيْنِكا [٢] بقزوين . وبالري : محمدَ بنَ أيوب وغَيْرَهُ ، عُمِّر حتي بلغَ المائة . مات سنة خمس وخمسين وثلاثمائة [٣] .

(٥٦٨) = / أبو منصور محمدُ بنُ أحمدَ بنِ منصور الفَقِيهُ القزويني :

عَالِمٌ مشْهُورٌ ، سَمِعَ أبا يَعلى الموصلي وابنَ أبي سُفيانَ ، وعُمرانَ بنَ موسى ابن فُضَالةَ بالموصل . وببغداد : ابن أبي غيلان ، وابن عبد الجبار الصوفي ، والبَاغَنْدِي ، والبغوي ، وأبا عُمران الجَوْنِي [٤] وحامد بن شعيب ، وبالكوفة : علي بن العباس (المَقَانِعِي) [٥] وعبد الله بن زيدان وابنَ عُقدة ، وبقزوين : أحمد بنَ كثير الدَّيْنَوَري ، وعلي بن أبي الطاهر ، ويوسف بن عاصم ومحمد بن مسعود الأسدي فمن بعدهم .

---

(١) لم أقف له على ترجمة عند غير المصنف .

(٥٦٧) = ترجمته في التدوين خ ص ٣٠٥ .

(٢) كتب بهامش (أ) ما نصه : « قال الحَافِظُ السِّلفي رحمه الله : حُسينك مَشْهورٌ بِعدالتِهِ . كذا حَاشِيَة مَنْ نَقَل » ا . هـ .

(٣) وفي التدوين مات سنة ٣٥٨ هـ .

(٥٦٨) = ترجمته : في طبقات الشافعية للآسنوى ٢ / ٣٠٩ ، التدوين خ ص (٨٧) .

(٤) بفتح الجيم وسكون الواو وكسر النون ، نسبةً إلى جون بطن من الأزد .
(اللباب : ١ / ٢٥٤) .

(٥) بفتح الميم والقاف وكسر والنون والعين المهملة ، نسبةً إلى المَقانِع جمعُ مِقْنعَةٍ .
(اللباب : ٣ / ١٦٨) .

مات سنة ست وستين وثلاثمائة .

(٥٦٩) = / وأخوهُ أبو المُنْذِرِ أَصْغَرُ منه :

سمع بقزوين : الحسنَ بنَ علي الطوسي ، وإسحاقَ بنَ محمد الكيساني ، وببغداد : المحامليْنِ وابنَ زياد النيسابوري ، وبالشام : ابنَ جَوْصَا ، وصاحبَ هشامِ بنِ عمار وبمصر : صَاحِبَ زُغْبَةَ . توفى سنة ثمان وخمسين [١] . وكَان له بنونَ سَمِعوا مِنْ أبي الحسن القطان ، ولَمْ يَبْلُغِ الروايةَ منهم إلا **أبو طلحة** [٢] أَكثَرَ عَنْ علي بن إبراهيم القطان ، وعَنْ أبيهِ ، وَعمهِ . وتوفى سنة ست عشرة وأربعمائة . وابْنُهُ وسبطُهُ سَمِعَا ولم يَبْلُغَا الروايةَ . وأبو منصور كان له ابنانِ سَمِعَا مِنْ أبيهما ، ومِنْ ميسَرةَ وابْنِ رزْمةَ ، وأقرانِهِمْ . الأكبرُ استُشْهِدَ وهو شابٌ . والآخَرُ اسْمُهُ منصور [٣] توفى سنة تسع وتسعين وثلاثمائة ولم يَرْوِ إلا القليلَ . سمع ببغداد مُسْنَدَ أحمد بْنِ حنبَلْ من القَطِيعي [٤] . وكان لَه بنون ، الأكبرُ سمع (مَعَنا) [٥] من شيوخِ قزوين ، وتوفي سنة اثنين وأربعين وأربعمائة بالجَبل ، وله ابنان . أ هـ

(٥٧٠) = / أبو القاسم عبدُ العزيزِ بنُ ماكِ المُزكّي :

ثِقَةٌ . متفق عليهِ . سمع محمدَ بن مسعود الأسدي ، وإبراهيمَ الشَّهْرَزُوري ،

---

(٥٦٩) = لم أقف له على ترجمة عند غير المؤلف .

(١) أي وثلاثمائة .

(٢) لم أقف له على ترجمة عند غير المصنف .

(٣) لم أقف له على ترجمة عند غير المصنف .

(٤) بفتح القاف وكسر الطاء والعين المهملة ، نسبةً إلى القَطِيعة ، وهو اسم لعدةِ أمكنةٍ ببغدادَ ، انظر اللباب ٢ / ٢٧٣ .

(٥) سقط من (ب) : معنا .

(٥٧٠) = هو عبدُ العزيزِ بنُ أحمدَ بنِ محمد بنِ عبد العزيز بن ماك المتوفى سنة ٣٧٢ هـ .

ترجمته : التدوين خ ص ٢٢٨ / ب ، طبقات الشافعية للسبكي ٣ / ٣٣٤ .

والحسنَ بنَ علي الطوسي ومحمدَ بن صالح الطبري .. وأقرانَهُمْ .

أدركتهُ وأنا صَغيرٌ وَقُرِيءَ لي عليه وَرَقَتان . وهو أولُ مَنْ سَمِعْتُ مِنْهُ .

(٥٧١) = / وابنهُ مُحمَّد :

سَمِع مِنْ ميسرةَ ، وابنِ رزْمَة ، ومات ولم يَبْلُغِ الروايةَ .

(٥٧٢) = / وسِبْطُهُ أحمدُ :

فَقِيهٌ ثقةٌ ، سمع ابنَ صالح ، وابنَ إسحاق ، والشيوخَ الذين أَدْركنَاهم . توفى سنة خمس وعشرين وأربعمائة ، وله عقبٌ مُبَرَّزُونَ .

(٥٧٣) = / وابْنُ أَخي أَبِي القَاسِمِ عبدُ اللهِ بنُ أحمدَ بنِ ماكِ :

[سَمِعَ الحسنَ بنَ علي الطوسي ، وارتحل إلى ابْنِ أبي حاتم ، ومات ولَمَ يبْلُغِ الروايةَ .] (١)

(٥٧٤) = / وعبدُ الواحدِ بنُ محمَّدِ بنِ أحمد بن ماك :

مِمَّنْ كَثُرَ سَماعُهُ مِنْ أبي بكر بنِ الحجَّاجِ ، وإسحاقَ بنِ مُحمَّدٍ ، وابْنِ مَهرويه وعلي بنِ إبراهيمَ القطان ، وعلي بنِ جُمعةَ فَمَن بَعدهُمْ ، وببغداد : سَمِعَ إسماعيلَ الصفارَ ، وعليَ بن محمدِ بنَ عُقبةَ بالكوفةِ ، أكثرنا السَّماعَ منهُ . توفى سنة اثنتين وتسعين وثلاثمائة .

(٥٧٥) = / أبو محمد الحَسنُ بنُ الحُسينِ بنِ أحمد بن ماك :

---

(٥٧١) = **ترجمته** : في التدوين خ ص ٥٩٧ .

(٥٧٢) = لم أقف له على ترجمة عند غير المؤلف .

(٥٧٣) = **ترجمته** في التدوين خ ص (٥١٥) .

(١) العبارة التي بين الحاصرتين نقلها عنه الرافعي في التدوين .

(٥٧٤) = **ترجمته** في التدوين خ ص (٥٤٣)

(٥٧٥) =**ترجمته** في التدوين خ ص (٣٧٥) .

فَقِيهٌ ، فَاضِلٌ ، ارتحل إلى بغدادَ ، وسمع من أبي بكر الشافعي ، وأحْمدَ بنَ جَعفْر (الخُتَّلِي)[١] ، (و)[٢] بقزوين : سمع أبا الحسن القطان وَمَنْ بَعدهُ . مات سنة خمس وثمانين وثلاثمائة . ولم يُرزَقْ وَلداً .

(٥٧٦) = / أبو يعلي ،

(٥٧٧) = / وأبو زُرعة أبناءُ الحسينِ بنِ أحمدَ الفقيهانِ البَارعَانِ :

سَمِعَ أبو يعلى أبا الحسنِ القطانِ ومَيسَرَة ، وابن رزمة .وببغدادَ : أبا بكر الشافعي وأحمدَ بنَ خلاَّد النَّصِيبي وأقرانَهُما . وسمع أبو زُرعةَ ببغداد : أحمدَ بْنَ جعفر القطِيعي وعبدَ الله بنَ ماشي[٣] ، وبالبصرة : الفاروقَ بنَ عبدِ الكبيرِ الخطَّابِي ويوسفَ بنَ يعقوبَ النَّجيرمِي[٤] . وبجُرجانَ : عبدَ الله بنَ عدي الحَافِظَ ، وأبا بكر الإسماعيلي ، وبنيسابورَ : إسماعيلَ بنَ نُجَيدٍ السُّلمِي ، وبأسفَرايِنَ[٥] : شَافِع بنَ أبي عوانةَ . مات أبو يعلي سنة اثنتين وثمانين[٦] ولم يُرزق ولداً . وأبو زرعة سنة ست وأربعمائة . وتوفى ابنهُ بعدَهُ ولم يُرزَقْ ولداً .

---

(١) بضم الخاء المعجمة والتاء المثناة المشددة نسبةً إلى خُتَّلان وهي بلادٌ مجتمعةٌ مِنْ وَراء بلْخ » والخُتَّلُ أيضاً قريةٌ على طريق خراسَان إذا خرجتَ من بغداد بنواحي الدَّسْكَرة. (انظر اللباب ١ / ٣٤٥).

(٢) سقطت الواو من (ب) .

(٥٧٦) ، (٥٧٧) = لم أقف لهما على ترجمة عند غير المصنف !!

(٣) في (ب) : ماسي ، بالسين المهملة .

وانظر ص ٧٦٨ وص ٧٧١ .

(٤) بفتح النون وكسر الجيم وسكون الياء آخر الحروف وفتح الراء وبعدها ميم . وهي نسبةٌ إلى (نَجيَرم) ويقال : (نَجارِم) محلةٌ بالبَصْرةِ .

(اللباب ٣ / ٢١٦) .

(٥) بفتح الألف أو كسرها وسكون السين المهملة وفتح الفاء ، والراء وكسر الياء المثناه من تحتها .

وهي بُلَيدة حَصِينَةٌ من نواحي نيسَابورَ على مُنْتصفِ الطريقِ من جُرجَانَ .

انظر : اللباب ١ / ٤٣ ، معجمَ البلدان ١ / ١٧٧ ، مراصد الاطلاع ١ / ٧٣ .

(٦) أي بعدَ الثلاثمائة .

(٥٧٨) = / أبو الحسين أحمدُ بنُ محمدِ بنِ يوسفَ بنِ ماك :

كان فقيهاً بارعاً ، سمع بقزوين : ابْنَ صالِح ، وابْنَ إسحاقَ وأقرانَهُمَا . وببغداد : أبا بكر بنَ شَاذَان ، والدارقطني ، وابنَ شاهين ، وأقرانَهُمْ . مات بَعْدَ الأربعمائة [وكان على القضاءِ في بلادٍ شتَّى .] [١]

(٥٧٩) = / أحمدُ بن محمد بن داودَ الفقيه ويعرف بالنَّسَّاج :

شيخٌ زاهدٌ ، عالمٌ بالعربية ، (وغيرِه) [٢] ، وكان يُذكَّرُ [٣] .

ارتحلَ إلى مكةَ وسمع محمدَ بنَ إسماعيلَ الصَّائغَ ، وعبدَ الله بنَ أبي مَيْسرةَ . وبحلوان : زكريا بنَ يحيى الحُلْواني ، ولا يُعْرفُ لهُ سَماعٌ بالعراق . وسمع بقزوين : جَعْفَرَ بنَ أبي اللَّيْثِ النَّحوي وابْنَ أَبي طَاهِر ، وأحمدَ بنَ عُبيد (فَرْخُويه) [٤] . مات سنة تسع وثلاثين وثلاثمائة [٥] . وكان له ابنان أَحَدُهما : سليمانُ ، والآخر إسماعيلُ ، وكانَا يُذَكِّرانِ .

سَمِع سليمانُ إسحاقَ بنَ محمد الكَيْساني ، وابنَ أبي حاتم ، وابْنَ مهَرويْهِ . وسمع إسماعيلُ عليَّ بنَ محمدِ بنِ مهرويه ، وعليَّ بنَ إبراهيم القطَّان ، وسُليمانَ بنَ يزيدَ الفامي .

مات سليمانُ سنة اثنتين وسبعين [٦] . وإسماعيلُ قبله بثلاثةِ أَشهُرٍ . وكان

---

(٥٧٨) = ترجمته : في التدوين خ ص (٣١٦) .

(١) العبارةُ في التدوين خ ص ٣١٦ « وتولَّى القضاء ببلادٍ شتى » ومات بعد الأربعمائة .

(٥٧٩) = ترجمته في التدوين خ ص ٣٠٤ ـ ٣٠٥ (مطولة) .

(٢) كذا في الأصلين !!

(٣) في التدوين : (وكان حسن التذكير) .

(٤) كذا في الأصلين .

(٥) وفي التدوين : « توفي سنة ثمان وثلاثين وثلاثمائة وقيل : سنة تسع » .

(٦) أي بعد الثلاثمائة .

لِسُلَيمانَ ابنانِ أحدُهما : سَمع مِن الطبراني ، وابْنِ رزْمَة . والآخَرُ : سمع من ميسرةَ ، وابْنِ رزْمَة . ماتا ولم يَبلُغَا للرِّوايةِ [١] . وللابن الأَصغرِ عَقِبٌ . ولإسماعيلَ كان له بَنُونَ ، لكنِ اثنانِ من أهل العلم أحدُهُمَا :

محمد أبو الفرج [٢] : سمع أبا منصورٍ وابنَ رزمة ثم منْ بعدهُم ، وارتحلَ إلى ابنِ المقريء بأصبهانَ وإلى بغداد ، فسمع الدارَقطني ، وابنَ شَاهين ، ومات في حدِّ الكهولةِ ولم يَبْلغِ الرِّوايةَ .

والابْنُ الأَصْغرُ : **ناصر** [٣] : سَمِعَ أبا منصور ، وابنَ صالح وغَيرهُما . مات وهو شابٌ ، مات سنة ثَلاثٍ وثمانين [٤] . ولأبي الفرج عَقبٌ .

(٥٨٠) = / أبو محمدٍ عبدُ اللهِ بنُ أحمدَ بنِ المَرْزَبان العَابِدُ :

[كان من الزُهَّادِ وله كراماتٌ استُشْهِدتَ منهُ . سمع محمدَ بنَ أَيوبَ وإبراهيمَ الهِسنْجَاني ، والحسنَ بنَ أيوبَ وابنَ أبي طاهر . سمعتُ شُيُوخَنَا يثْنُونَ عليه ويذكُرونَ فضلَهُ ، وكان ابنُ أبي زرعةَ الحافِظُ إذا روىَ عنهُ في الإملاء يقول حَدَّثَنَا العَابِدُ الزّاهِدُ . توفى بعد الأربعين . وكان ختنَ ابنِ مَهْرويهِ على ابنته .] وكان له ابنان أحدُهُما :

(٥٨١) = / عبدُ الوهابِ ،

---

(١) في (ب) : الرواية .

(٢) لم أقف على ترجمته عند غير المؤلف .

(٣) لم أقف على ترجمته عند غير المؤلف .

(٤) يعني وثلاثمائة .

(٥٨٠) = ترجمته في التدوين خ ص (٥١٥) .

وقد نقل الرافعي عبارة المصنف من قوله : « كان من الزهاد » إلى « وكان ختنَ ابنِ مهرويه على ابْنته » .

(٥٨١) = ترجمته في التدوين خ ص (٥٤٦) .

(٥٨٢) = / والآخر الحسنُ أبو أحمد :

عبدُ الوهابِ سمع جَدَّهُ وأباهُ وكذلك أبو أحمد . بَقِيَ لِعَبْدِ الوهاب نسلٌ ولم يَبْقَ لأبي أحمد .

(٥٨٣) = / أبو الحسن عليُّ بن أحمد بن صالح بن حَماد المقرِيءُ :

قَيِّمٌ بالقِراءات ، من المُعمَّرِينَ . سمع يوسفَ بنَ عاصِم الرازي ، ومحمدَ بنَ مسعود الأَسدي ، ويوسفَ بنَ حمدان والقُدَماءَ مِنْ شيوخِ قَزْوين . وأخذَ القرآنَ عن الأَئِمَةِ : أبي عبد اللهِ الأزرق ، والعباسِ بنِ الفضلِ بنِ شاذان . ولقي ابنَ مجاهِد [١] ببغدادَ وناظرَهُ . سمعنا منه وكان يُقرأ عَليه ثلاثُونَ سنةً . ولِدَ سنةَ ثلاثٍ وثمانين ومائتين ، ومات سنة إحدى وثمانين وثلاثمائة في شهر رَمَضَانَ [٢] .

(٥٨٤) = / أبو علي الحسنُ بْنُ أحمدَ بنِ حَسَّان الفَرائِضِي القزويني :

[شيخٌ عالِمٌ ثقةٌ ديِّنٌ لم يكنْ أَفْرَض مِنْه بقزوين .] [٣] سمع محمدَ بنَ إبراهيمَ بن زياد ، والحسنَ بنَ أيوب وابنَ أبي طاهر فَمَنْ بعدَهُمْ . وبالري : إبراهيمَ الهِسنجاني . سمع منه القدماءُ وَمنْ سمع مِن أبي الحسن القطان . ومات

---

(٥٨٢) = ترجمته في التدوين خ ص (٣٧٩) .

(٥٨٣) = ترجمته : أخبارُ أصبهان لأبي نعيم ٢ / ١٦ ، التدوين خ ص ٥٧٠ ، طبقاتُ القراء لابنِ الجزري ١ / ٥١٩ .

(١) هو أحمدُ بنُ موسى بنِ العباسِ بنِ مجاهدِ البغدادي ، مقرىءٌ ، محدثٌ نحويٌ ، له مصنفاتٌ توفي سنة ٣٢٤ هـ .

انظر ترجمته : في تاريخ بغدادَ ٣ / ٣٤٥ ، طبقاتِ الشافعية للسبكي ٢ / ١٠٢ .

(٢) في طبقات القراء لابن الجزري ١ / ٥١٩ « روىَ عنه القاضي أبو يعلى الخليلي . وقال : مات في رمضات سنة ٣٨١ هـ » .

(٥٨٤) = ترجمته في التدوين خ ص ٣٧٢ .

(٣) العبارةُ التي بين الحاصرتين نقلها الرافعي في التدوين :

قَبْل أبي الحسنِ بسنين .

(٥٨٥) = / وابنُه مُحمَّدُ بنُ الحَسنِ :

سمع إسحاقَ بنَ محمد والحسنَ بنَ علي الطوسي ، وأقرانَهُما ، ومات في حدِّ الكهولة ولم يبلغ الروايةَ ، وقد انقطع نسلهُ

(٥٨٦) = / أحمدُ بنُ الحسنِ بن نَاجِيَةَ الضَّبِّي :

شيخٌ صالحٌ ديِّنٌ ، سمع ابنَ أبي طاهر ، وأحمدَ بَن داود السَّمْنَانِي [١] ، وإبراهيمَ بنَ يوسفَ وغَيرَهُمْ . سَمِعتُ أبا سَعيد بنَ زَيد المالكي الفقيهَ يقول : لم أرَ بعد أبي الحسن القطان أدين وأَفْضَلَ منْهُ . وكان قد سَمِعَ منهُ ، وسَمع مِنْ أبي الحسن القطان .

مات سنة تِسعٍ وأربعين وثلاثمائة [٢] . وابْنُهُ عليٌّ سَمِعَ أَباهُ . وابنُ ابنِهِ نَاجِية بنُ علي سمع ابنَ صالح وشيوخَ قزوين . وببغداد عليَ بنَ محمد الحربي وابْنَ شاهين ، والدارقطني وغَيرهُمْ . توفى سنة اثنتين وأربعين وأربعمائة . وابنهُ توفى وهو شابٌ وقد انقطع نَسْلُهُ .

(٥٨٧) = / أبو الحسن عليٌّ بنُ سعيدِ بنِ أبي العَجوز :

شيخٌ مشهورٌ ، لَهُ معرفةٌ بهذا الشأنِ ، من العُدولِ . سمع أبا علي الطوسي ومحمدَ بنَ صالِح الطَّبَرِي ، وأحمدَ بنَ جعفر الجَمَّال ، وابنَ أبي حاتم ومَنْ بَعدهم .

---

(٥٨٥) = ترجمته في التدوين خ ص (١٠٤) .

(٥٨٦) = ترجمته في التدوين خ ص (٢٧٠) .

(١) بكسر السين المهملة وسكون الميم ، وفتح النون ، نِسْبَةً إلى سِمْنان ، وهي مَدِينةٌ مِنْ مُدنِ قُومَس بين الدَّامَغانِ والري ، وَإلى قَرْيةٍ مِنْ قُرىَ نَسَا .
(انظر اللبابَ ١ / ٥٦٥ ، مَراصدَ الاطلاع ٢ / ٧٣٧) .

(٢) = في التدوين خ ص ٢٧٠ « توفي سنة أربع وأربعين وثلاثمائة .

(٥٨٧) = لم أقف له على تَرجمةٍ عندَ غير المصنفِ بهذا الاسم !!

توفى سنة إحدى وخمسين وثلاثمائة رَوَى عنه شُيوخُنَا ، وقد انقطع نسلُه.

(٥٨٨) = / أبو علي عبدُ الملكِ بنُ العباس بن خالد :

شَيْخٌ زاهِدٌ ، سمع أبا علي الطوسي ، وإسحاقَ بنَ محمد الكيساني وأقرانَهُما . وبالري ابنَ أبي حاتم وأقرانه . [سَمِعْتُ شُيُوخَنا : إنه كانَ مِنَ الأبْدَالِ[١] ولـه كراماتٌ] .

توفى سنة (سبع)[٢] وستين وثلاثمائة .

(٥٨٩) = / وابْنهُ أبو طَالب عليُّ بنُ عبدِ الملك النَّحْوِيُّ :

سمع ابنَ مَهْرُويه وأبا الحسن القطانِ وأقرانَهُمَا . (إمَامٌ في شـأنِـهِ)[٣] ، قَرأنـا عَليه وأخذَ عنه الخَلْقُ عِلمَهُ . توفى في آخر سنة ثمان وتسعين وثلاثمائـة ، وخلَّفَ أولاداً صغاراً ، اشْتَغَلُوا بما لا يَعْنيهم ، فَقُتِلُوا .

(٥٩٠) = / وأخوه أبو علي الحسنُ :

سَمِعَ الحديثَ[٤] ، لكنَّه كان كَاتباً لم يُسْمَعْ منه .

(٥٩١) = / وأبو علي ابنُهُ :

سَمِعَ الكَثيرَ وقرأَ الفِقْهَ ، ثُمْ اشتغلَ بالكتابةِ ، فمـات في الغُرْبَـةِ وقـد انقطعَ نَسْلهُ .

---

(٥٨٨) = ترجمتـه في التدوين خ ص ٥٤٠ .

(١) العبارة في التدوين : « سمعتُ شيُوخَنَا يقولون : إنه كانَ ... إلخ » .

(٢) وفي التدوين : (سنة ستٍ وستين وثلاثمائة) .

(٥٨٩) = ترجمتـه في التدوين خ ص (٥٩٥) .

(٣) في التدوين : « كان إماماً في النحوِ والشِّعرِ ، ما كان له بقزوين نَظِيرٌ في شأنهِ » .

(٥٩٠) = ترجمتـه في التدوين (٣٥٠) .

(٤) في التدوين « سَمِع الحديثَ إلا أنه كان مُقْبِلاً على الكِتابةِ ، فلم يُسْمعْ منهُ » .

(٥٩١) = لم أقف له على ترجمة عند غير المؤلف .

(٥٩٢) = / أَبُو محمدٍ عبدُ اللهِ بنُ الجرَّاح القُهُسْتَانِي :

دَخل قزوين قديماً ، سمع حمادَ بنَ زيد ، وَيزِيد بنَ زُرَيْعٍ ، (ومِنْدَل) [١] بنَ علي ، وأبا عَامِر (العَقدِي) [٢] . ثِقةٌ ، روى عنه يَحيى بنُ عبدك ، وموسى بنُ هارونَ بنِ حيّان ، والحُسَيْنُ بنُ علي الطنافسي بقزوين ، وبخراسان مُسْلِمُ بنُ الحجاج وأدخلَه في (الصَّحِيحِ) [٣] ، وأبو العباس السَّراجُ الثقفي . [دخل قزوينَ سنة اثنتينِ وثلاثين ومائتين ، ومات سنة سبع وثلاثين بِقُهُسْتَانَ] [٤] .

(٥٩٣) = / جَرِير اليَمَانِي :

(وردَ قزوينَ)[٥] ، سمع أبا هُدْبةَ وعَمْرو بن أبي قيس الرازي . رَوى عنهُ .

(٥٩٤) = / ابْنُهُ رجَاء :

---

(٥٩٢) = هو عبدُ اللهِ بنُ الجراح بنِ سعيد أبو محمد القُهُسْتَاني ـ بضم القاف والهاء وسكون السين المهملة وفتح التاء المثناة ، نسبة إلى قُهُسْتان ناحية بخراسان بينَ هَراةَ ونيسابورَ . (اللباب ٣ / ١٣) .

مصادر ترجمته : الجرح والتعديل ٥ / ٢٧ ـ ٢٨ ، المعجم المشتمل ص ١٥٢ تهذيب الكمال خ (٧ / ٨٠٩٥) ، التدوين خ ص ٥١٧ ، الكاشف ٢ / ٧٧ ، تهذيب التهذيب ٥ / ١٦٩ ، الخلاصة للخزرجي ص ١٦٣ .

(١) مثلث الميم وسكون النون . (التقريب : ٢ / ٢٧٤) .

(٢) بفتح العين المهملة والقاف ، وفي آخرها دال مهملة . وهي نسبة إلى بطن من بُجَيلة ، أو من قيس . (اللباب : ٢ / ١٤٤) .

(٣) كذا قال !! ولعله وَهَم منه رحمه الله إذ لَمْ يُخرِّجْ له إلا أبو داودَ ، والنسائي في حديث مالك ، وابْن ماجه . كما أشار إليه الحافظ ابن حجر في التقريب ٢ / ٤٠٦ . (وانظر مصادرَ الترجمة) .

(٤) العبارةُ الّتي بين الحاصرتين نقلها الرافعي في التدوين خ ص ٥١٧. وكذا الحافظ في التهذيب ٥/١٧٠ .

(٥٩٣) = ترجمته في التدوين خ ص (٣٦٤) .

(٥) زاد في التدوين : « وأعقب بها » .

(٥٩٤) = ترجمته في التدوين خ ص (٤٢٢) .

وروى عن رجاء ابنُهُ أحمدُ بنُ رجاء.[١] وغيرُهُ من شيوخ قزوين . وابنهُ رجَاء سَمِعَ من أبيهِ ومات في حدِّ الكُهولةِ . وله ابنانِ ماتا في الغُربةِ . وقد انقطع نَسْلُهم .

(٥٩٥) = / أَبُوُ عبدِ اللهِ محمدُ بنُ أبي مَعروف بِرِيزَيْه :

ثِقَةٌ . سَمِعَ إسماعِيلَ بنَ توبةَ وهارونَ بنَ هزاري ، ومحمدَ بنَ حُميد الرازي .

سمع منه أبو منصور القطانُ وعليُّ بنُ أحمدَ بنِ صَالح سنة أربع وثلاثمائة . وابْنُهُ محمد : سَمِع عَمْرو بنَ سلمةَ وابن أبي طاهر . مات في حد الكهولة . وابْنُه الحسنُ بنُ محمد : كان مُعدَّلاً ، سمع أبا الحسن القطان ، وأبا داودَ الفامي ، مات في حدِ الكهولة . ولم يكنْ له ولد ، وقد انقطع نسلُه . مات سنة ثمانين وثلاثمائة .

(٥٩٦) = / أبو يَعْلي حَمْزَة بنُ محمد الزَّيْدِي العلوي :

كان عَالِماً ، فاضلاً حَافِظاً للحديثِ . سمع بقزوين : أحمدَ بنَ محمد الذهبي ، وإبراهيمَ الشهرزوري ، ومحمدَ بنَ مسعود الأسدي ، ثم مَنْ بَعْدَهُمْ . وبالرى : أبا العباسِ الجَمالَ . وابْن أبي حاتِم . ودخل نيسابورَ فَسمِعَ الأصم ، وكتب عنه أهلُ نيسابورَ . ورأيتُ الحَاكم أبا عبد اللهِ أدخلهُ في تَاريخ نِيْسَابُورَ . ورَوَى عَنْه أحاديثَ وحِكاياتٍ وَمن شِعْرِهِ . مات قبل الأربعين[٢] وابنُهُ : ـ

---

(١) ترجمته في التدوين خ ص (٢٧٨) .

(٥٩٥) = لم أقف له على ترجمة عند غير المصنف .

(٥٩٦) = هو حَمْزةُ بنُ محمدِ بنِ أحمدَ بنِ جعفر بن محمد بن يزيد بن علي بن الحسين بن علي بن أبي طالب . قال الحَاكِمُ في تاريخهِ : « نَجْمُ أَهْلِ النُّبوةِ في زمَانِهِ ، الشَّرِيفُ حَسباً ونَسباً » .

ترجمته : مختصرَ تاريخَ نيسابور ص ٨٧ ، التدوينَ خ ص ٤٠٤ .

(٢) وفي التدوين : « مات سنة إحدى وأربعمائة » .

(٥٩٧) = / أبو سُلَيْمانَ محمدُ بنُ حَمْزَةَ الزَّيْدي :

كان مُشْتغِلاً بهذا الشأنِ أدرك ابنَ مهرويه ، وأكثرَ عَنْ أبي الحسن القطان ، وأبي داودَ ، وعلي بنِ عمر ، وبالري : إسماعيل الصيادِ ، وأحمدَ بن محمد بنِ يحيى . وارتحلَ إلى العراق سنةَ ستٍ وخمسين ، فسَمع شيوخَ مكةَ وبغدادَ . مات في حَدِّ الكهولة سنة خَمْسٍ وستين وثلاثمائة [١] . وابْنُهُ :

(٥٩٨) = / أبو يعلي حَمْزةُ بنُ محمد :

أدركتُهُ وكانَ مِنْ كبارِ أَهْلِ العِلْمِ . سَمِعَ بقزوين : ميسرةَ بنَ علي وابنَ رزْمَةَ . وبالعراق حَملهُ أبوهُ وهو صَغِيرٌ فسمع ابنَ خلاَّد ، وعيسى (الطُّوْماري) [٢] ، ومحمدَ بنَ عمر بنِ غالبٍ ، وإبراهيمَ بنَ محمدِ بنِ يحيى النيسابوري ، وبمكة : إبراهيمَ بنَ محمدٍ (الدَّيْبُلِي) [٣] ، وبجرجان : الغِطْرِيفي . وكانت له فَوائِد انْتخَبَها ابنُ نَائبٍ البغدادي ، سمع منه الغرباءُ في شبابِه ، وسمعنا مِنْه . مات سنة إحدى وأربعمائة ولم يكن له ولدٌ ذَكَر .

(٥٩٩) = / وابْنُ عمِّهِ عليُّ بنُ أبي طالِب الزَّيدِي :

---

(٥٩٧) = **ترجمته** : في التدوين خ ص ١١٤ .

(١) في التدوين خ ص ١١٤ « توفي في رمضان سنة إحدى وستين وثلاثمائة ، وقيل خمس وستين وثلاثمائة .

(٥٩٨) = ذكره الخطيبُ في تاريخ بغداد ٨ / ١٨٤ وقال : قَدِم بغدادَ حاجاً ، وحدث بها عن إبراهيم ابنِ محمد الدَّيْبُلي حدثني عنه القاضي أبو عبد الله الضَّمِيْري . ا . هـ

(٢) بضم الطاء وسكون الواو وفتح الميم وبعد الألف راء ، وهو لَقبٌ للمَذْكُورِ لكونه اشْتُهِرَ بصُحْبَةِ أبي الفَضْلِ بنِ طُومار الهَاشِمي . انظر اللبابَ ٢ / ٩٣)

(٣) بفتحِ الدال المهملة وسكون اليَاء المثناة مِنْ تَحْتِها وضمِّ الباء الموحدةِ ، وفي آخرها لامٌ ، نسبة إلى دَيْبُل، وهي مدينة على ساحل البحر الهندي ، قريبةٌ من السند. (انظر اللبابَ ١ /٤٣٧).

(٥٩٩) = هو عليُّ بنُ العباسِ بنِ محمد بنِ أحمدَ بنِ جعفر بن محمد بن زيد بن علي بن الحسين بن علي بن أبي طالب ، أبو الحسن الزيدي .

ترجمته : في التدوين خ ص ٥٩٦ ـ ٥٩٧ .

سمع أبا الحسنِ القطانَ وأبا داود الفامي ، وحَفْصَ بنَ عمر الحَافِظَ ، ومحمدَ بنَ جعفر الأَنْبَاري ، وإبراهيمَ بنَ محمد الدَّيْبُلِي ، وأكثر عَمَّنْ بعدَهُمْ من شيوخِ قزوين ، وأُردَبيل وبغدادَ ، ومكةَ وغَيْرِهَا . ولَه في الحَديث مَجْمُوعَاتُ الأَبْوابِ ، (وسِفْرٍ)[1] الثوري (انْتَخبْنَا مِنْها ، وقرأْنَا عَلَيهِ .)[2] مات سنة سبع وتسعين وثلاثمائة ، وَلَهُ عَقِبٌ لَيْسُوا مِنْ أَهْلِ العِلم .

(٦٠٠) = / أَبُو محمدٍ عبدُ اللهِ بنُ محمدِ بنِ جَعْفَر القزويني :

سمع (بِهَا)[3] يحيى بنَ عبدك ، وهارون بنَ هَزاري ، وبالري : أبا زُرعةَ ، وأبا حاتم ، وارتحلَ إلى مِصْرَ ، والشام ، فأقَام بِها ومات هناك . سمع منه أهلُ مِصْرَ ، ومِنْ شيوخِ العراق ابْنُ مُظفَّر البغدادي ، وابْنُ حَرارةَ البَرْدَعِي أبو الحسنِ[4] ، وَلَهُ في الأبواب غَرائِبُ ينكرونَها عليه ، ويتكلَّمُونَ فِيه .

مات سنة ثلاثَ عشرةَ وثلاثمائة[5] ، ولم يَكُنْ له بقزوين عَقِبٌ .

(٦٠١) = / أبو عبد الله الحُسَيْنُ بنُ حَلْبَس بن حَمُّويَه :

له أُبوةٌ وله اسمٌ بقزوين ، وكان لوالدِهِ مملوكانِ أحدُهما : عُبيد ، والآخَر : وَصِيف ، سَمِعا العِلْمَ الكَثيرَ . ولوَصيفِ ابْنٌ يُقَالُ لَه : أَبُو طالب ارتحل إلى

---

(١) في (ب) « وسفيان » !!

(٢) العِبَارةُ في التدوين خ ص ٥٩٧ : « وانتخبتُ عليه الكَثيرَ ، وأكثرتُ السماعَ منه » .

(٦٠٠) = **مصادر ترجمته** : التدوين خ ص ٣٧٧ ، العبر ٢ / ٦٢ ، طبقات الشافعية للأسنوي ٢ / ٢٩٦ ، طبقات الشافعية للسبكي ٣ / ٣٢٠ .

(٣) أي قزوينَ .

(٤) هو محمد بن أحمد بن علي . سيأتي برقم (٦٧١) .

(٥) وفي التدوين ، وطبقات الأسنوي : مات سنةَ خَمْسِ عَشْرةَ وثلاثمائة .

(٦٠١) = هو أبو عبد الله الحُسَيْنُ بنُ حَلْبَس ـ بفتح الحاء المهملة وسكون اللام وفتح الباء الموحدة ، ابنِ حَمُّويه ـ بفتح الحاء المهملة وضم الميم المشددة ـ القزويني

ترجمته : في التدوين (٣٨٩) .

العراق ، وتعلَّم الفقهَ وسَمِعَ الحديثَ بقزوين ، والعراق ، وكان مِمَّنْ يُعتَمدُ عليه في الفُتْيَا .

وأبو عبد الله سمع بِقَزوينَ : الحسنَ بنَ علي الطوسي ، والعباسَ بنَ الفضل ابن شاذان ، وإسحاقَ بنَ محمد الكيساني ، وغَيرهُمْ . وبالري أبا العباسِ الجَمَّال ولم نُدْرِكْ مِنْ أصحابِ الجَمَّالِ غَيرَهُ . وابْنَ أبي حاتم ، وأبا العباس الشحام وغَيرهُمْ . وبالعراق : أبا عبد اللهِ المَحاملي ، وابْنَ زياد النيسابوري وابْنَ مخلد وغيرَهُمْ . سمع منه الغُرباءُ وأهل البلدِ ، وكان ثِقَةً ، مات سنة سبع وسبعين وثلاثمائة . وكان له ابنان يتَزهَّدانِ وما كانَا مِنْ أهلِ العلم . وقد انقطع نسلُهم .

(٦٠٢) = / أبو محمد صالحُ بنُ محمد الآزَاذْوَارِي :

شَيْخٌ ثِقَةٌ ، قَدِمَ قزوين قديماً . سمع يحيى بنَ يحيى النيسابوري ، وعَمرو بنَ زُرارةَ ، وعلي بنَ حِجْر ، وابنَ راهويه . سمع منه إسحاقُ وإبراهيمُ أبناءُ محمد الكيساني ، وابنُ مهرويه وأبو الحسن القطانِ ، وأحمدُ بنُ محمدِ بنِ ميمون .

١٩٨ - حدَّثَني عبدُ اللهِ بنُ محمدِ القاضي ومحمدُ بنُ أحمدَ بنِ ميمونَ ، قالا : حدثنا أحمدُ بنُ محمدِ بنِ ميمونَ ، حدثنا صَالِحُ بنُ محمد الآزاذواري ، حدثنا يحيى بنُ يحيى قال قرأتُ على مالك بنِ أنس عن الزهري عن أنس : **أنَ النبيَّ ﷺ نَهىَ عن أكلِ البَصلِ والكُرَّاث نَيِّئاً** [١] . لم يَرْوِه عنَ مالك غَيْرُ يَحيَى وهو ثِقةٌ إمام ، (ولم نَكْتُبْ إلا منْ حَديث صالح هذا عنْهُ) [٢] ، ورد قزوين سنةَ

---

(٦٠٢) = بَمدِّ الألفِ وفتح الزاي وسكونِ الذال المعجمةِ وفي آخرها رآء ، نسبةٌ إلى آزاذاورَ ، وهي قريةٌ معروفةٌ مِن قرى جُوين من نواحي نيسابور . أ . هـ

(اللباب ١ / ١٤ ، ١٥) . **ترجمته** : في التدوين خ ص ٤٥٧ .

(١) لم أجدْهُ بهذا اللفظِ عِند غَيْرِ المصنفِ ، ولعلَّهُ مِنَ الأحاديث التي انفردَ بها بدليل أنَّ الرافعي أَوْردَهُ في التدوينِ خ ص ٢٧٣ بهذا السندِ وعزاهُ إلى المُصَنِّفِ .

(٢) في التدوين خ ص ٢٧٣ « وَلَمْ نكتُبْهُ مرفوعاً إلا مِنْ هَذا الوَجْهِ » .

نَيفٍ وسبعين ومائتين .

(٦٠٣) = / مُحمَّد ،

(٦٠٤) = / والخِضْرُ أبنـاء أحمدَ بن الخِضْرِ القزويني :

مـات محمدٌ سنـة نيف وستين [١] . سَمِـعَ الحسنَ بنَ عليِ الطـوسي، وإبراهيمَ الشَّهْرَزُوري ، ومحمدَ بـن يونس بنِ هارونَ ، وكان ثِقَةً . وأما الخْضرُ فأَدْرَكْتُـهُ ، سمع محمـدَ بنَ يـونس ، والحسنَ بنِ علي الطـوسي ، ومحمـدَ بنِ صـالـح الطبري ، ومحمـدَ بنَ إبراهيمَ الأصبهـاني ، وأقرانَهُمْ ، ومَنْ بعـدَهُمْ مِنْ أهلِ قزوين نَـازِلاً ، وعَالياً ، وبالري : ابْنَ أبي حاتِم ، وَمَنْ في عَصْرِهِ . وارتحلَ إلى نيسابور ، فسمع الأصَم والأَخرمَ ، وأقرانَهَمُا ، ودخل (هَراةَ) [٢] فسمع شُيُوخَهَا ، ثم ارتحل سنـةَ إحـدى وأربعين إلى العراق ، فسمع ببغـدادَ : ابْنَ السَّمَّـاكِ وأقرانَـهُ ، وأقـامَ بهـا يَـدْرُسُ الفِقْـهَ على ابْنِ أبي هريرةَ [٣] . ودخـلَ واسـط ، فسَمِـعَ ابنَ شَـوْذَب وأقرانَهُ . وبالبصرة ابنَ دَاسه وأقرانَـهُ ، ودخلَ الكُوفَـةَ ، فَخَرجَ إلى مكَّـة فَسَمِعَ شُيُوخَ الوَقْتِ ، وكان زَاهِداً دَيِّناً .

قال : كتبتُ بيدِي ستـةَ آلافِ جُزءٍ ، وقُرِيءَ لي عليـه أجزاءٌ . مـات أول سنة أربع وسبعين وثلاثمائة ، ولم يتزوَّجْ قطُّ .

---

(٦٠٣) = هو محمدُ بنُ أحمدَ بنِ محمدِ بن الخِضْرِ القزويني .

ترجمته : في التدوين خ ص (٧٨) .

(٦٠٤) = أبو علي الفَقِيهُ القزويني . **ترجمته** : في التدوين خ ص (٤١٠) .

(١) يعني وَثَلاَثُمائَةَ .

(٢) بفتح الهاء ، مدينةٌ مشهورةٌ من أُمهات مُدن خراسانَ .

(٣) هو الحسنُ بنُ الحسينِ الفقيهُ البغدادي . تقدم في الجزء الأول ص ٢٣٦ عند الحديث رقم (٣٠) .

(٦٠٥) = / وكان له ابْنٌ أخٍ يُقالُ له عليٌّ بنُ محمدِ بن الخِضْرِ :

سمع أبا الحسنِ القطان . مات سنة تسع وتسعين وثلاثمائة ، وقد انقطع نَسْلُهُمْ [١] .

---

(٦٠٥) = لم أقف له على ترجمة عند غير المؤلف .

(١) وإلى هنا انتهى الجُزءُ السابع . وجاء في آخره ما نصه :

آخر الجزء السَابِع مِنْ انتخابِ الحافظ السلفي رضي الله عنه من كتاب الإرشاد للخليلي . كتبهُ بيده الفَانيةِ لنفسه الخَاطئةِ عليٌّ بنُ عبدِ الرَّحِيمِ بنِ يعقوبَ بن عتيق البكري . حَامِداً للهِ ومصلياً علىٰنَبيِّه محمد وآلهِ وَصحبِه الأكرمين ومسلِّماً تَسْلِيماً ، في جُمَادى الآخرة سنة ثمان وستمائة .

وفي (ب) : « آخر الجزء السابع مِنْ انتخاب شَيْخِنا الحَافِظ وفقَهُ اللهُ من كتاب الإرشاد . والحمدُ للهِ رب العالمين . وصلى الله على سيدنا محمد وآله ، وسلم تسليماً .

الجزء الثامن

من

كتاب الإرشاد

في معرفة علماء الحديث

من تجربة السلفي

للحافظ أبي يعلى الخليل بن عبد الله

ابن أحمد بن الخليل الخليلي القزويني

٣٦٧هـ / ٤٤٦هـ

رحمه الله

الجزء الثامنُ

من

كتابِ الإرشادِ في معرفة علماء الحديث

مِمَّا أملاهُ الشَّيخُ أبو يعلي الخليلُ بنُ عبدِ اللهِ الخليليُّ الحَافِظُ ، روايةُ القاضِي أبي الفتح إسماعيلَ بنِ عبدِ الجبارِ بنِ ماك الماكي . عنه روايةُ الشيخِ الإمام الحَافظِ أبي طاهر أحمدَ بنِ محمد السِّلفي . عَنه . وعنه شَيْخُنَا الشَّيْخُ الإمَامُ الحَافِظُ جَمالُ العُلَماءِ الفَقيهُ النَّبيهُ شَرَفُ الدِّينِ أبو الحسنِ عليُّ بنُ القاضِي الفقيه ، الأنجب الوجيهِ أبي المكارم المُفضَّلِ بن المُفرِّجِ المقدسي ، حَرسَهُ اللهُ ، وَرضِي عَنْهُ [1] .

---

(١) كتب في هامش الأصل (أ) مانصه :

« قَرأ عليٌّ هذا الجزء وماقَبلهُ مِن هذا الكتاب الشَّيخُ الفقيهُ جَمَالُ الدين أبو الحسن عليُّ بنُ عبد الرحيم بن يعقوب البكري . نفعه الله بالعلم ؛ وعارضَ بهِ كتابهُ ، ومنه نَقلهُ ، وسَمع مَعَهُ في كل جزءٍ مَنْ أسماهُ في تأريخه .

« وكتب عليٌّ بنُ المفضل بن علي المقْدسي ، حَامداً لله حقّ حمده ، ومصلياً على سيِّدنا محمد نَبيه وعَبْده ، وعلى آله وصَحْبه ومنْ بَعْدَهُم » .

بِسْمِ اللهِ الرَّحمَنِ الرَّحِيمِ

وَصلى اللهُ علَى مُحمد وآله وسلَّم تَسْلِيماً [١]

سَمِعْتُ الشيخَ الإمامَ الحَافِظَ ، فَخْرَالأئمةِ ، جمالَ الحُفَّاظِ ، الفَقيهَ النبيهَ ، شرفِ الدّين أبا الحسنِ عليَ ابنَ القاضِي الفقيهِ ، الأنجبِ الوجيهِ ، أبي المكارمِ المُفضَّلِ بنِ علي بن المفرِّج المقدسي . رضي اللهُ عنه ، بقراءَتِي عليه ، في جُمادَى الآخرةِ سنةَ ثمانٍ وستمائة ، ويقولُ : سمعتُ الحافظَ شيخَ الإسلام ، أبا طاهر أحمدَ بنَ محمد بنِ أحمد ، السِّلفي ، الأصبهاني بقراءتي عليه في المحرم سنة ثلاثٍ وسبعين وخمسمائة ، يقولُ سَمِعْتُ القَاضِيَ أبا الفتحِ إسماعِيلَ بنَ عبد الجبارِ الماكي بقراءتِي عليه ، مِنْ أَصْلِ كِتَابِهِ العتيقِ ، بخطِّهِ ، يقولُ : سمعتُ أبا يعلي الخليلَ بنَ عبدِ الله الحَافِظَ الخليلي إملاءً ، يقولُ :

(٦٠٦) = / أبو الحُسَينِ الحُسْينُ : ـ

(٦٠٧) =/ وأبو الحسنِ محمد ابنا سليمان بنِ حَمدانَ البزار : ـ

سَمِعا الحسنَ بنَ علي الطوسي ، والعباسَ بنَ الفضلِ بنِ شاذان ، وعَبْدَ اللهِ بنَ محمد الإسْفَراييني ، وإسحاقَ بنَ محمد الكيساني . وبالرى ابنَ أبي حاتم ، ومحمدَ بنَ عُمر بنِ شاذان ، وغَيرَهَما . أدركتُ محمداً وسمعتُ منه ، وكان ثقةً . والحُسَين مات قديماً ، ولم يبْلُغِ الرِّوايةَ .

---

(١) في (ب) بسم الله الرحمن الرحيم . صلى الله على سيدنا محمد وآله وسلم تسليماً . أخبرنا الشيخُ الفقيهُ ، الإمام الحافظ ، العالمُ ، الورع ، العامل ، فَخْرُ الائمة ، جمالُ الحفاظُ ، بقيةُ السلف ، عُمْدةُ الخَلفَ ، أبو طاهر أحمدُ بنُ مُحمد بن أحمدَ بن محمد بن إبراهيم السِّلفي ، الأصبهاني ، رضي الله عنه وأرضاهُ ، وجعل الجنة مأواهُ . يقول : سَمعتُ القاضي أبا الفتح إسماعيل بنَ عبد الجبار الماكي بقزوين ، في صفر سنة إحدى وخمسمائة ... مِنْ أصل كتابه العتيق بخطه ، يقول سمعتُ أبا يعلى الخليلَ بنَ عبد الله الحَافظ الخليلي إملاء يقول :

(٦٠٦) = لم أقف له على ترجمه عند غير المؤلف .

(٦٠٧) = توفي سنة ٤٤٥ هـ ترجمته : في التدوين خ ص ١٢٢ .

(٦٠٨) = / إبراهيمُ بنُ الحجاج الدَّسْتوائِي القزويني :

قديمٌ سمع ابْنَ عَيينة مات سنة نيف وخمسين ومائتين . روى عنه أحمدُ بنُ محمد بنِ الفرج القزويني . وقَلَّتِ الرِّوَايةُ عنه .

(٦٠٩) = / أبو محمد حسَّانُ بنُ كَثيرِ بنِ حسَّان الهَمذَاني :

سمع هارونَ بنَ هزاري ، ومحمدَ بنَ عبد العزيز الدينوري ، ويحيى بنَ عبدك ، مات سنة سبع عشرة وثلاثمائة . حدثنا عنه شيوُخُنا وهو ثِقَةٌ .

(٦١٠) = / ابْنهُ عبدُ الله بنُ حسانَ :

سَمِعَ (الطوسي) [١] ، وإسحاقَ بنَ محمد ، وأقرانَهمُا . مات في حدِّ الكهولة ، ولم يبْلغ الرواية ، وقد انقطعَ نَسْلُ حَسَّانَ .

(٦١١) = / وعلي بنُ الحسنِ بن سعيد بن كثير :

حَفَدةُ عَمِّهِ . سَمِعَ أبا بكر وابن الحجاج ، وعليَّ بنَ مَهْرويه ، وأبا الحسن القطانِ ، وأقرانهم . وارتحلَ إلى نَيْسابورَ ، فسمع الأصمَ ، وشيوخَ وَقْتِهِ . وسمع ببغدادَ إسماعيلَ الصفارَ . [وكان من الفقهاءِ ، اسْتُقْضِيَ بقزوين ، ثِقَةٌ ، متفقٌ عليه .] [٢]

---

(٦٠٨) = هو إبراهيمُ بنُ الحجاج بن فضل الله ، الطالقاني ، القزويني .
قال الرافعي في التدوين خ ص ٢٤٦ : هو الذي أوردَه الحافظ الخليلي في الإرشاد ، فقال : « إبراهيم بن حجاج الدستوائي .. إلخ .
(٦٠٩) = **ترجمته** : في التدوين خ ص ٣٩٦ .
(٦١٠) = **ترجمته** : في التدوين خ ص ٥١٩ .
(١) في التدوين : « أبا علي الطوسي » .
(٦١١) = **ترجمته** : في التدوين خ ص (٥٧٩) .
(٢) العبارةُ التي بين الحاصرتين نقلها عنه الرافعي في التدوين خ ص (٥٧٩) .

سَمِعْنا مِنْهُ . مات سنة إحدى وثمانين وثلاثمائة .

(٦١٢) = / وابناهُ الحسنُ ،

(٦١٣) = / وعَبْدُ الملكِ :

سَمِعا أبا منصور وأقرانَهُ . وقَد بَقِيَ أولادُهُمْ لَيْسوا مِنْ أهلِ العِلْمِ .

(٦١٤) = / أَبُو عبدِ اللهِ محمدُ بنُ الحسنِ بنِ الفتحِ الصَّفار الصوفي المعروفُ بِكِيسْكِين :

سَمع إبراهيمَ الشهرزُوري ، وأبا حامدِ النيسابوري . [وارتحلَ إلى العراقِ فسمع البغوي] (١) ، وابْنَ أبي داودَ ، وابنَ صاعد ، وشيوخَ بغدادَ في ذلك الوقتِ ، وارتحلَ إلى بلاد الشام فسمع أصحابَ هشام بن عمار ، وأبا عروبةَ ، وزكريا بنَ يحيى المقْدسي ، وأبا الخليلِ الحِمْصِي . وله من السَّماعاتِ (٢) مالا يُحصْىَ . سمعنا مِنْهُ سنةَ أربع وسبعين . وقدْ نِيفَ على التِّسعينَ . ومات أولَ سنة خمسٍ (٣) وسبعين وثلاثمائة .

(٦١٥) = / وخَتَنهُ على ابنتِهِ أبو سعد محمد بنُ أحمدَ بنِ الحَسنِ بن الحسين بن زيد المالكي الزَّاهِدُ :

---

(٦١٢) = هو الحَسَنُ بنُ علي بن الحسن بن سعيد بن كثير الهمذاني أبو محمد المعدل .
ترجمته : في التدوين خ ص ٣٨١ .

(٦١٣) = هو عبدُ الملك بنُ علي بن الحسن بن سعيد بن كثير الفقيه ، توفي سنة أربع وأربعمائة .
ترجمته : في التدوين خ ص (٥٤٠) .

(٦١٤) = مصادر ترجمته : في التدوين خ ص (٦٢١) .

(١) في التدوين : « ارتحل إلى العِرَاق سنة سَبع عشرة فسمع عَبْد الله بن محمد البغوي ... إلخ .

(٢) في (ب) : « من سماعات » .

(٣) في التدوين خ ص ٦٢١ : « مات آخر سنة أربع وسبعين وثلاثمائة .

(٦١٥) = ترجمته : في التدوين خ ص(٧٧) .

[لَم نَر بقزوين مثلَهُ زهْداً ، ودَيَانَةً] (١) مَحلُّهُ في الفْقهِ كَبيرٌ . كان يُفَضَّلُ على المَالِكيين في أيامِهِ . أَخذَ الفقْهَ عن أبي بكر الصالحي . وسمع عليَّ بنَ إبراهيمَ القطان ، وميسرةَ بنَ علي ، وأحمد بنَ محمد بن رزْمة . وبالدينور عُبيدَ الله بنَ أحمد القاضي . وببغداد أبا بكر الشافعي ، وابنَ خلاَّد ، والخُتَّلِي . وبالبصرة الفاروقَ ، وأقرانَهُمْ . وكان حافظاً ، عارفاً ، بالحديث . مات سنة سبع وتسعين وثلاثمائة .

(٦١٦) = / وابنه أَحْمَدُ بنُ محمد :

تَفقَّهَ ببغدادَ ، وسمع الدارَقطني ، وابْنَ شَاهِين . وبقزوين ابْنَ صالِح ، وابنَ إسحاق . مات في شَبابِهِ سنة أربعمائة . ولم يَتَّزوجْ .

(٦١٧) = / أبو إسحاقَ إبراهيمُ بنُ أحمدَ القاضي القزويني :

دَيّنٌ ، عَالِمٌ ، فَقيهٌ على مَذْهبِ الكوفيين ، سُنِيُّ الأصل ، لم يكن في وَقتِهِ بقزوين أحسنَ ديانةً منه . سمع محمدَ بن أيوب ، وعبد الرحمن الطهراني ، وأبا العباس الحَمَّال . حَدَّثُونا عَنهُ . مات سنة نيفٍ وأربعين وثلاثمائة .

(٦١٨) = / وابنه أَبو عبد اللهِ محمدُ بنُ إبراهيمَ :

كان عَالِماً بالمغازي ، والمَبْعَث ، وأَخْبارِ الأَوائِلِ له فيه تَصَانيفُ . تُوفِّ بعد الأربعمائة .

---

(١) العبارةُ نقلها الرافعي في التدوين : ووقع في (ب) لم (ير) بالياء .

(٦١٦) = هوأحمدُ بنُ محمد بن أحمد بن الحسن بن الحسين بن زيد المالكي
ترجمته : في التدوين خ ص ٣٠١ .

(٦١٧) = هو إبراهيم بنُ أحمدَ بن عبد الله ، أبو إسحاق الرازي ، قاضي قزوين .
ترجمته : تاريخ بغداد ٦ / ١٠ ، التدوين خ ص ٢٤٤ .

(٦١٨) = **ترجمته :** في التدوين خ ص (٥٩) .

(٦١٩) = / أبو بكر أحمدُ بنُ علي الدَّيلَمِي ويُعْرفُ بالأُستاذ :

[عَالِمٌ ، دَيِّنٌ له عِلمٌ بالقراءات ، وبالفقهِ على مذهَبِ أهلِ الكوفة . وكان عالماً بالفرائِض كَبيرُ المحِلِّ] (١) . سمع محمدَ بنَ مسعود الأَسدى ، ومُحمَّدَ بنَ جُمعْة وأقرانَهُما . وبالري إبراهيمَ بنَ يوسفَ الهِسْنْجَاني ، ومحمد بنَ جعفر (الأُشْنَاني) (٢) الرازي . [وأَسْلَمَ ناحِيَةٌ مِنَ الدْيلَم على لسان ابيه علي .] (٣)

(٦٢٠) = / وابْنه أبو العباس :

كانَ فَقِيهاً . سمع أبا منصور ، وأَباهُ ، وابنَ صَالِح ، وأقرانَهم . مات سنة نيف وأربعمائة .

(٦٢١) = / أبو عبد الله محمدُ بنُ أَحمد بنِ سويد التميمى المُعلِّم :

سَمِعَ عليَّ ابنَ أبي طاهر ولم نُدْرِكْ غَيرهُ من أَصحابه ، وعلي الطوسِي ، وإبراهيمَ الشهرزوري ، وعبدَ اللهِ بنَ محمد الأسفراييني ، وأقرانَهُمَ . سمعنا منه . ومات سنة تسع وسبعين وثلاثمائة (٤) .

(٦٢٢) = / وابْنُه أبو الحسنِ طَرِيف :

---

(٦١٩) = مات سنة ٣٧١ هـ .

ترجمته : في التدوين خ ص٢٩١ .

(١) العبارةُ التي بين الحاصرتين نقلها عنه الرافعي في التدوين .

(٢) بضم الألف وسكون الشين المعجمة وفتح النون ـ نسبةً إلى بيع الأشنان المعروف وشرائه . وإلى موضع ببغداد . (انظر اللباب ١ / ٥٣ ـ ٥٤) .

(٣) كذا في الأصلين . وقد نقلها عنه الرافعي في التدوين خ ص (٢٩١) .

(٦٢٠) = لم أقف له على ترجمة عند غير المصنف .

(٦٢١) = ولد سنة ٢٨٤ . ترجمته في التدوين خ ص ٨٠ .

(٤) وفي التدوين : « ومات سنة ثمان وسبعين وثلاثمائة . ويقال : إنه سنة تسع وسبعين » .

(٦٢٢) = هو طريفُ بنُ محمد بن أحمد بن سويد التميمي .

ترجمته : في التدوين خ ص ٤٦٣ .

سمع أبا الحسنِ بنَ حَيَّكُوَيَهْ[١] القاضي . ومات وهو كهلٌ ، وقد انقطع نَسْلُهم .

(٦٢٣) = / أبو محمد جعفرُ بنُ محمدِ بن حمَّاد :

إمام جامِع قزوين ، سمع يحيى بنَ عبدك ، والمُنْسَجِر بنَ الصَّلْتِ ، والحسينَ الطنافسي وأقرانَهُمْ وببغداد محمدَ بنَ الجهم السِّمَّري ، وأبا إسماعيلَ السُّلَمي ، وإسماعيلَ القاضي ، والكُديمي ، ومحمدَ بنَ إسحاق السراج النيسابوري . مات سنة تسع وعشرين وثلاثمائة ، وقد انقطَع نسلهُ .

(٦٢٤) = / أبو العباس الفضلُ بنُ السَّري (الكُدَيْني)[٢] المعروف بالخُشْكِي :

شيخٌ ، عالم كبيرُ المحلِ . سمع هارونَ بنَ هزاري ، ويحيى بنَ عبدك وأقرانَهُما . والكُديْمي وغيرَهما . وكان يَروِي الأخبارَ ، والحكاياتِ . حدثنا عنه ابنُ صالِح ، وجدي . ومات سنة تسع عشرة وثلاثمائة . وله أوقافٌ على أقاربهِ . وقد انقطع نسلُه .

(٦٢٥) = / أبو محمد عبدُ اللهِ بنُ محمدِ بن خالد الرازي :

[كان على قضاء قزوين إلى سنة إحدى عشرة وثلاثمائة. عالم بهذا الشأن، له

---

(١) بفتح الحاء المهملة والياء المشددة وضم الكاف بعدها واو ثم ياء مفتوحة وهاء . انظر نُزهة الالباب للحافظ ابن حجر خ ص ٢٣ .
ووقع في (أ) بالجيم !!

(٦٢٣) = **ترجمته** : في التدوين خ ص (٣٦٦) .

(٦٢٤) = هو الفضلُ بنُ السَّرى بن هبة الله الكُدَيني ، أبو العباس الخُشْكي ـ بضم الخاء وسكون الشين المعجمتين وفي آخرها كاف ـ القزويني .
ترجمته : في التدوين خ ص (٦٦٣) .

(٢) في (ب) : « الكريني » بالراء !!

(٦٢٥) = **ترجمته** : في التدوين خ ص (٥٢٨) .

تَصانِيفُ في المُعْجَم ، حَدِيثُ المقلِّين . صاحبُ غرائبَ ، وأفراد . ومِنْهُمْ مَنْ يَتكلَّم فيه . وكان فقيهاً على مذهبِ الكوفيِّين] [١] . سمع بالرى أبا زُرعة ، وأبا حاتم . وبالعراق عباساً الدوري ، والصَّغَاني ، وابْنَ العَنْبَس ، والحسنَ بنَ علي بن عفَّان وغيرَهم . يأتي [٢] بأحاديث لا يُتابَعُ عليها ، حدثنا عنه ابنُ صالح ، ومحمدُ بنُ سليمان بن يزيد ، مات سنة اثنتي عشرة وثلاثمائة .

(٦٢٦) = / وابْنُهُ بكرٌ :

أدركَ مِنْ شيوخِ أبيهِ جماعة . وسمعَ منْ بَعدهُمْ وشيوخَ الري ، صَاحِبُ غَرَائبَ . روى عنه الكهولُ الذين لَقِيتهُم بالري .

(٦٢٧) = / أبو سعيد ميسرةُ بنُ علي بنِ الحسن بن إدريس القزويني :

كان إمامَ الجَامِع من المُكْثِرينَ في الحَديث . سمع بالري من أبي محمد بن أيوبَ مائتي جُزْء . وسمع مُسْنَدَ إبراهيمَ الهسِنْجاني مِنْهُ ، ثُمَّ مَنْ بعدَهُما من شيوخ الري ، وبقزوين : سهلَ بن سعد ، وابنَ أبي طاهر ، وأقرانهما ، ثم مَنْ بعدهما من الغرباء ، وأهل البلدِ .

سَمِعْتُ مَنْ يَحْكِي عنهُ يقولُ : كَتبْتُ بيدي ثلاثةَ آلافِ جُزءٍ [٢] . وسمع منه الشيوخُ ، والكهولُ الذين لقِيتُهُمْ .

(٦٢٨) = / وابنه أبو نُعَيم محمدُ بنُ ميسرة :

---

(١) ما بين الحاصرتين نقله الرافعي في التدوين خ ص (٥٢٨) .

(٢) في (ب) : « ويأتي » بزيادة واو .

(٦٢٦) = لم أقف له على ترجمة عند غير المؤلف .

(٦٢٧) = مات سنة ٣٥٣ هـ . ترجمته : في التدوين خ ص ٧١٠ .

(٢) وفي التدوين خ ص (٧١٠) يقال إنه كتب بيده سبعة آلالف جزء .

(٦٢٨) = ترجمته : في التدوين خ ص (٢١٠) .

سمع بقزوين الحسنَ بنَ علي الطوسي ، ومحمدَ بنَ صالح الطبري ، وإسحاقَ بنَ محمد الكيساني . وبالري ابنَ أبي حاتم ، (وابْنَ) [١] الطهراني ومَنْ بَعدُهُم .

وله مجموعاتٌ في هذَا الشأنِ . (و) [٢] مات سنة ثمان وستين وثلاثمائة . وَوالِدُهُ سنةَ ثَلاثٍ وخمسين [٣] . **ولأبي نُعيمَ ابْنٌ** سمع عليَ بنَ إبراهيم القطان وجدَّهُ مات في حدِّ الكهُولة .

(٦٢٩) = / أبو سعيد عبدُ الرحمنِ بنُ محمد بن يوسف بن أبي الليث التميمي :

كانَ إمامَ الجَامِع ، وخَطيبَهَا [٤] . سمع إبراهيمَ بنَ الشهرزوري ، وأبا علي الطوسي وإسحاقَ بنَ محمدِ الكيساني وأقرانهم . وبالري ابْنَ أبي حاتم ، وابنَ الطِّهْراني وغيْرهُمَا . وكان في الفِقْهِ والقراءاتِ له شَأنٌ كبيرٌ . أدركتُهُ وأنا صَغِيرٌ [٥]. مات سنة ثلاث وسبعين وثلاثمائة . ولم يَتَزوَّجْ ، ولَمْ يكُنْ له عَقِبٌ.

(٦٣٠) = / أبو جدِّي أبو إسحاقَ إبراهيمُ بنُ الخليلِ :

ولِدَ بالري . وسمع محمدَ بنَ عاصم الرازي ، ومحمدَ بنَ عبد الله بن أبي جعفر . وحمله أبوهُ إلى قزوين سنة خمس وثلاثين ومائتين فأقام بها .

(٦٣١) = / وابنه أبو عبد الله أحمدُ بنُ إبراهيم :

---

(١) في (ب) : « وأبي » !!

(٢) سقطت الواو من (ب) .

(٣) أي وثلاثمائة .

(٤) أي خطيب مدينة قزوين

(٦٢٩) = **ترجمته** : في التدوين خ ص (٤٩٠) .

(٥) التدوين خ ص (٤٩٠) .

(٦٣٠) = مات سنة خمس وثلاثمائة ٣٠٥هـ .

ترجمته : في التدوين خ ص (٢٤٨) .

(٦٣١) = **ترجمته** : في التدوين خ ص (٢٥٩) .

سمع بقزوين أبا عبدِ الله بْنَ ماجه ، وكَتَب مُسندَهُ . والحسينَ بنَ علي الطنافسي ، وموسى بنَ هارون بنِ حيان ، وأحمدَ بنَ محمد بن أبي مُسلِم الرازي ، ومحمدَ بنَ إسحاقَ بنِ راهويه ، والحسنَ بن أيوب ، ومَنْ بعدَهم . وبهمذان : ابْنَ دَيْزِيل ، وعبدَ الله بنَ هشام القَوَّاس ، ومحمدَ بنَ عمران بن حبيب وأقرانهم . وبنَهاوندَ [١] إبراهيم بن نصر الرازي نزيلُ نَهَاوَند ، وكتبَ مُسْنَدهُ ، مات سنة سبع وعشرين وثلاثمائة ولم يَرْوِ إلا القَلِيلَ .

(٦٣٢) = / وابناهُ محمد :

(٦٣٣) = / وإبراهيم :

كان محمد مِنَ الحُفَّاظ في هذا الشأن . سمع محمدَ بنَ هارون بنِ الحجاج ، ومحمد بن هارون الصَّندُوقي ، وعليَ بنُ جُمْعة وابن مهرويه ، وأبا الحسن القطان فَمَنْ بعدهم . وبهمذان عبدَ الرحمن بن حمدان . وببغداد إسماعيلَ الصفارَ . وبالكوفة ابْنَ السَّرِّي وأقرانَهم . مات وهو شابٌ سنة سبع وأربعين [٢] ولم يبلغ الروايةَ .

وإبراهيمُ سمع هؤلاء الشيوخ إلا ابنَ الحجاج وكان عالِماً بالفرائض . مات سنة ثمان وستين [٣] في حد الكهولة . وكان له ابنٌ سمع هؤلاء ومات وهو ابنُ ستين لم يسمع منه إلا جُميِّعه [٤] . وسمعنا منه أجزاءً .

---

(١) بكسر النون وفتحها وفتح الهاء والواو وسكون النون ، بعدها دال مهملةٌ مدينةٌ مشهورةٌ قديمةٌ . انظر معجم البلدان ٥ / ٣١٣ ، اللباب ٣ / ٢٤٧ ، مراصد الاطلاع ٣ / ١٣٩٧ .

(٦٣٢) = هو محمدُ بن أحمد بن إبراهيم الخليل عَمُّ الحافظ الخليلي .

ترجمته : في التدوين خ ص (٧٤) .

(٦٣٣) = **ترجمته :** في التدوين خ ص (٢٤٢) .

(٢) أي وثلاثمائة التدوين خ ص(٧٤) .

(٣) أي وثلاثمائة . المصدر السابق خ ص (٢٤٢) .

(٤) كذا في الأصلين !!

(٦٣٤) = / أبو الحسن عليُّ بنُ محمد بن زَنْجَويهِ القطان :

سمع الطُّوسي ، والكيساني وأقرانَهمَا ومات في حد الكهولة .

(٦٣٥) = / وابنُه الحُسينُ بنُ علي :

صَاحِبُ (الصندوق) [١] . سمع أبا بكر بنَ الحجاجِ ، وعليَّ بنَ جُمْعة ، وأبا الحسن القطان ومَنْ بعدَهم . وببغداد إسماعيلَ الصفّار وأقرانَهُ . وبمكة (ابْنَ الأعرابي) [٢] . سمعنا منه . وَعُمِّر . مات في سنة خمس وسبعين [٣] .

(٦٣٦) = / وابنه عليُّ بنُ الحِسين :

سمع أبا منصور ، وأبا المُنْذر ، وإبراهيمَ ابْنَ أبي حَمَّاد ومَنْ بعدَهمْ . مات ولم يبلغ الرواية . وانقطع نسلهُ .

(٦٣٧) = / عبدُ اللهِ بنُ زاذانَ أبو محمد :

سمع إبراهيم الشهْرزوري ، والحسنَ بنَ علي الطوسي ، وإسحاقَ بنَ محمد الكيساني وأقرانَهمْ . مات في حد الكهولة ، ولم يبلغ الرواية . وله بَنُونَ أربعةٌ

---

(٦٣٤) = **ترجمته** : في التدوين خ ص (٦٠٩) .

(٦٣٥) = هو أبو عبد الله الحسين بن علي بن محمد زَنجويه بن مسلم القطان .

ترجمته : في التدوين خ ص (٣٩٢) .

(١) هو محمدُ بن إسماعيل بن فضيل أبو جعفر الملقب بصندوق العمل . ترجمته في ذكر أخبار أصبهان ٢ / ٢١٣ ـ ٢١٤ .

(٢) هو أحمدُ بنُ محمد بن زيد بن بشْر بن درهم أبو سعيد البصري الإمام الحافظُ شيخ الحرم المتوفى سنة٣٤٠هـ أو بعدها .

ترجمته : تذكرة الحفاظ ٣ / ٦٦ ـ ٦٧ .

(٣) أي وثلاثمائة . وفي التدوين خ ص (٣٩٣) .

« مات سنة ستة وسبعين وثلاثمائة . وقيل غير ذلك » .

(٦٣٦) = هو عليُّ بنُ الحسين بن علي بن محمد بن زنجويه بن مسلم القطان أبو الحسن .

ترجمته : في التدوين خ ص ٥٨٤ .

(٦٣٧) =**ترجمته** : في التدوين خ ص (٥١٩) .

أحمدُ ، وعمرُ ، ومحمد وزَاذَانُ : فأما أحمدُ [١] فَسمِعَ إسحاقَ بنَ محمد ، وأبا موسى الحيَّاني ، وقرأنا عليهِ أحاديثَ . وأما عُمَرُ [٢] فَسمِع إسحاقَ ، وأبا موسى . وبالري ابنَ أبي حاتم ، وابنَ قَازن . وبأَذْرَبِيجان أحمدَ بنَ طاهر بن النَّجم ، وجماعةً غيرَهُمْ . وكان ثِقَةً في حَدِيثِهِ . مات سنة خمس وثمانين وثلاثمائة . وأما محمد [٣] ، وزَاذَانُ [٤] فسمعا ابنَ مهرويه ، وابنَ القطان ، وسليمانَ بن يزيد ، وأقرانَهُمَ . مات محمد وهو صَبيٌّ . وزاذانُ أبو عُمَر سمعنا منه . وكان يَؤُمُّ في الجامعِ . مات سنة ثمان وثمانين ، **وأولاد عُمرَ : عبدُ اللهِ ، ومحمد ومحمد :** فأما عبدُ اللهِ [٥] فسمع بقزوين عليَّ بن إبراهيم القطان ، وهو صغيرٌ ، وميسرةَ بن علي ، وأحمدَ بن رزمة ، فَمَنْ بَعْدَهُمْ . وكان كَثِيرَ السَّماعِ . وبالري : محمدَ بن إبراهيم بن يونس . وبالدَّيْنور : أبا بكر السُّنيَّ وسمع منه صَحِيحَ أبي عبد الرحمن النسائي . وببغداد : القُطَيعي ، وَمخْلدَ البَاقَرْحِي [٦] ، وابنَ ماسي [٧] وغَيرَهُمْ . وكان فقيهاً قَدْ أقام ببغدادَ سنين . توفِّي سنة اثنتي عشرة وأربعمائة . **وأما محمد الأكبر** [٨] يُكْنَى بأبي الحسن ، سمع أبا بكر الشافعي ، ومحمد بنَ أحمدَ ابن منصور ، ومحمدَ بنَ الحسن بن الفتح وأقرانَهُمْ . وببغداد : ابنَ المُظفَّر ، وابنَ

---

(١) **ترجمته :** في التدوين خ ص (٢٨٥ ـ ٢٨٦) .

(٢) **ترجمته :** في تاريخ بغداد ١١ ـ ٢٦٤ ـ ٢٦٥ .

(٣) **ترجمته :** في التدوين خ ص (١٧٠) .

(٤) **ترجمته :** في التدوين خ ص (٤٢٤) .

(٥) عبد الله بن عمر بن عبد الله بن زاذان أبو محمد الزاذاني .
ترجمته : في التدوين خ ص (٥٢٢) .

(٦) بفتح الباء الموحدة والقاف وسكون الراء ، وفي آخرها حاءٌ مهملةٌ نسبةً إلى باقْرح ، وهي قريةٌ من نواحي بغدادَ . (اللباب ١ / ١١٢) .

(٧) بفتح الميم وبعد الألف سين مهملة مكسورة .
قال ابن الأثير : « هذه اللفظةُ تُشبهُ النِّسبةُ ، وَعُرف بها أبو محمد عبدُ الله بن أيوب بن ماسي ، البزار من ثقات البغْداديين .
(اللباب : ٣ / ٨٤) .

(٨) **ترجمته :** في التدوين خ ص (١٨٨) .

لُؤْلُؤْ . وبواسطَ : عبدَ الله بنَ السَّقَّا . وبالبصرة هلالَ بنَ محمدِ بنِ أخي هلال الرازي ، وابْنَ الأَسْفَاطِي [١] ، وبنهرَ الدَّير [٢] أحمدَ بنَ عُبيد الله بن سوار . توفى سنة ثمان وثلاثين وأربعمائة .

وأما محمد الأَصْغرُ : [٣] : يُكْنَى بأبي منصور سمع ابنَ صالح ، وأبا عبدِ اللهِ ابن إسحاق . وببغدادَ : الدارقطني ، والحَرْبي ، وابنَ شاهين ، وأقرانَهمْ . وبالموصل : نَصْر بنَ أحمد صاحبِ أبي يعلى ، وعبدَ الله بنَ القاسم الصوَّاف . وبالري : سمع عليَ بنَ عمر الفقيهَ ، وعلي بن محمد المرزي وأقرانَهُمْ . توفي وهو شاب سنة إحدى وتسعين وثلاثمائة .

(٦٣٨) = / عثمانُ بنُ طلحةَ الزُّبيْري :

وهو عثمانُ بنُ طلحةَ بنِ محمد بن عثمان بن طلحة بن محمد بن خالد بن الزبير بن العوام . دخل قزوينَ مُرابِطاً وأقامَ بها . سمع سليمانَ الشاذَكُونِي ، وبُندَار ، وأبا موسى وأقرانَهُمْ . مات سنةَ نَيْفٍ وسبعين ومائتين .

(٦٣٩) = / وابْنُهُ أحمدُ :

سمع يحيى بنَ عبدك ، وهارونَ بن هَزاري ، والحسينَ بنَ عليِ الطنافسي وأقرانَهُمْ . سمع منهُ ابنهُ محمدُ . ومات سنة نيف وثلاثمائة .

---

(١) بفتح الهمزة وسكون السين المهملة وفتح الفاء ، وبعد الألف الساكنة طاء مهملة . نسبةٌ إلى بيع الأسفاط وعملها .
والمنسوب إليها هو العباس بن الفضل الأسفاطي البصري .
(اللباب : ١ / ٥٤) .

(٢) بفتح الدال المهملة وسكون الياء . موضع بالبصرة ، يقال له : نهر الدّير وهي قريةٌ كبيرةٌ (اللباب : ١ / ٤٣٧) .

(٣) **ترجمته :** في التدوين خ ص (١٨٩) .

(٦٣٨) = **ترجمته :** في التدوين خ ص (٥٥٥) .

(٦٣٩) = **ترجمته :** في التدوين خ ص (٢٨٨) .

(٦٤٠) = / وابْنُهُ مُحمد :

سَمِعَ إسحاقَ بنَ محمد ، وعليَّ بنَ جُمعة ، وابنَ مهَرْويهِ ، وعليَّ بنَ إبراهيم القطان ، وسليمانَ بنَ يزيد الفامي ، وأحمدَ بنَ محمد بن ميمون [سمعنا منه ، وانتخبتُ عليه . وعُمِّرَ . ومات سنةَ ثمان وأربعمائة . وقد نيف على المِائة . ولم يُرْزقْ ولداً وقد انقطعَ نسلُه] (١) .

(٦٤١) = / محمدُ بنُ إبراهيمَ بنِ حَمَك الرازي أبو سعيد :

قزوينيٌ . مِنْ ولدِ جابرِ بنِ عبد الله الأنصاري . ثقةٌ ، مُعدَّلٌ . سمع أبا حاتم ، ويحيى بنَ عبدكَ ، ومحمدَ بنَ عبد العزيز الدَّيْنوري . حَدثنا عَنْهُ جماعةٌ . مات سنة سبع وعشرين وثلاثمائة (٢) .

(٦٤٢) = / أبو بكر أحمدُ بنُ محمدِ بنِ عِصَام القزويني :

ثقةٌ . سمع هارونَ بنَ هزاري ، ويحيى بنَ عبدك ، وأقرانَهُما . مات سنة أربع وثلاثين وثلاثمائة . حدثنا عنه جَماعةٌ .

(٦٤٣) = / مُحمَّدُ بنُ الحسنِ بنِ أبي عُمَارة القزويني :

سمع هارونَ بنَ هزاري . ثقةٌ . قَديمُ الموتِ . لم يُحدِّثْنَا عنه إلاَّ بكْرُ بنُ أحمدَ بنِ البغدادي القزويني . وذكر أنه مات قبل العشرين . ومات بكر سنة

---

(٦٤٠) =**ترجمته** : في التدوين خ ص (٨١) .

(١) ما بين الحاصرتين نقله الرافعي في التدوين .

(٦٤١) = **ترجمته** : في التدوين خ ص (٦٣) .

(٢) كذا !! وفي التدوين خ ص (٦٣) : « مات سنة تسع وعشرين وثلاثمائة » .

(٦٤٢) = هو أحمد بنُ محمد بن عصام بن غَزْوان الفقيهُ أبو بكر القزويني .

ترجمته : في التدوين خ ص (٣٠٩) .

(٦٤٣) = **ترجمته** : في التدوين خ ص (٣٥٧) .

سبع وسبعين [١] .

(٦٤٤) = / أَبُو سعيد عبدُ الرحمنِ بنُ محمدِ بن سعيد :

سمع أبا مُسْلم الكَجيَّ ، والحضرمي [٢] وأقرانَهُما . قديمُ الموتِ . قَزْوِينيٌّ نَازِلُ الإسنادِ في وقْتِهِ . حدَّثنا عنه جماعةٌ .

(٦٤٥) = / أبو الحسنِ عليُّ بنُ أحمدَ بنَ بادُوَيه الصوفي :

ثقةٌ . قَديمُ الموتِ . سمع محمدَ بنَ أيوب ، وإبراهيمَ بنَ يوسفَ ، وسهلَ بنَ سعد وأقرانَهُم . حدثنا أبي عَنْهُ ، وجماعةٌ مات بعد الأربعين وثلاثمائة .

(٦٤٦) = / أبو زكرياَ يحيى بنِ يعقوب بنِ حامد البزاز :

سمع محمدَ بنَ أيوب والهِسنْجاني . وبالبصرةِ أبا خليفةَ وأقرانَهُ . وادَّعى أنه سَمع ببغدادَ القَاسِمَ المُطرِّزَ ، وابنَ أبي غَيْلان . مات سنة تسع وستين وثلاثمائة . وكان مالكي (المذهب) [٣] .

(٦٤٧) = / وابنه أبو الحسن عليُّ بنُ يحيى :

أقام ببغدادَ . وتَفقهَ على الصالِحي وسمع القُطَيعِي ، وابنَ ماسي وأقرانَهُما . وبقزوين أبا منصور ، وأَقْرانَهُ . مات سنة تسعين وثلاثمائة .

(٦٤٨) = / (و) [٤] أبو سعيد عبدُ الرحمنِ بنُ محمدِ بن

---

(١) يعني وثلاثمائة .

(٦٤٤) = **ترجمته** : في التدوين خ ص (٤٨٦) .

(٢) في التدوين : « سمع محمد بن عبد الله الحضرمي »

(٦٤٥) = لم أقف له على ترجمة عند غير المصنف .

(٦٤٦) = لم أقف له على ترجمة عند غير المصنف : ووقع في (ب) : « البزار » بالراء .

(٣) سقط من (ب) : « المذهب » .

(٦٤٧) = **ترجمته** : في التدوين خ ص (٦٢١) .

(٦٤٨) = **ترجمته** : في التدوين خ ص (٤٨٦) .

(٤) سقطت الواو من (ب) .

(خَسْرُماه)[١] القزويني :

وكان على مذهبِ أهلِ الكوفةِ . سمع محمدَ بنَ أيوبَ [بالري وأقرانَهُ . وبقزوين : سهلَ بنَ سعد ، والحسنَ بنَ أيوب][٢] . قديمُ الموتِ ـ حدثني عنه ابنهُ بأحاديثَ .

(٦٤٩) = / وابنه أبو طاهر عُبيدُ اللهِ :

سمع أباهُ ، وابنَ مهرويه ، وعلي بن إبراهيم القطان وأقرانَهمُ . مات سنة تسع وثمانين وثلاثمائة .

(٦٥٠) = / وابنه عبدُ الصمد :

كان يَتفقَّهُ على مذهبِ أبي حنيفة . سَمِع معنَا على شيوخِ قزوين . وتوفيٍّ سنة أربع عشرة وأربعمائة .

---

(١) في التدوين : « خسروماه » بزيادة واو .
ووقع في (ب) : « حرماه » !!

(٢) ما بين الحاصرتين سقط من (ب) .

(٦٤٩) = هو عُبيدُ الله بن عبد الرحمن بن محمد بن خَسْرُوماه القزويني أبو طاهر .
ترجمته : في التدوين ق ٥٤٦ .

(٦٥٠) = لم أقف له على ترجمة عند غير المؤلف .

« أَبْهَر » (*)

(٦٥١) = / أحمدُ بن إبراهيم النَّكَتي :

أَبْهَرِيّ . سمع سفيانَ بنَ وكيع ، وأبا السائب وأقرانَهُما . وكان يُعْرَفُ (بمذ) [١] مات قبل سنة عشر وثلاثمائة . حدثني عنه أحمدُ بنُ إبراهيم بنِ بيبكَانِ الأَبْهَرِي .

(٦٥٢) = / حِمْيَرُ بنُ خَمِيس :

كان يكونُ بأَبْهَر . سمع أبا حاتم الرازي ، ويحيى بنَ عبدك القزويني وأقرانَهُما . سمع منه القدماءُ ، وحدثني عنه محمدُ بنُ إسحاقَ الكيساني ، والقاسمُ بنُ علقمة .

(٦٥٣) = / أبو بكر عَبْدُ اللهِ بنُ طاهرِ بنِ حاتم الطائي :

أحدُ العبَّاد ، والزهادِ . عالمٌ بالعلومِ . وَهُوَ مِنْ أئمةٍ مِنْ يتصوَّفُ . له إشَاراتٌ ، وكراماتٌ . سمع بالعراق الحارثَ بنَ أبي أُسامة ، وإسماعيلَ القاضي ، والكُدَيْمي ، وأقرانَهم . وبمكة : عليَّ بنَ عبد العزيز . والدَّبَري بصنعاء . قدم قزوين سنة ثمان وعشرين فاجتمع عليه كبارُ أصحابِ الحَديث وكتبُوا عَنْهُ . وحدثني عنه جدِّي ، وجماعةٌ . ومات بعد الثلاثين [٢] . سمعتُ إسماعيلَ بنَ يوسفَ الصوفي يقول : قال لي أبو بكر بن طاهر الأبْهَرِي : يَابُنيَّ إنَّ أمْرنَا

(*) بالفتح وسكون الباء الموحدة ، وفتح الهاء والراء ، مدينةٌ مشهورةٌ بين قزوين ، وزنجان ، وهمذان ، من نواحي الجبل . وَبُلَيدَة صغيرةٌ من نواحي أصبهان .
انظر معجم البلدان ١ / ٨٢ ـ ٨٣ ، مراصد الاطلاع ١ / ٢١ ، اللباب ١ / ٢٧ .

(٦٥١) = لم أقف له على ترجمة عند غير المؤلف .

(١) كذا في الأصلين !!

(٦٥٢) = **ترجمته** : في التدوين خ ص (٣٩٩) .

(٦٥٣) = **ترجمته** : حلية الأولياء ١٠ / ٣٥١ ، طبقات الصوفية للسلمي ص ٣٩١ المنتظم ٧ / ٣٢٤ ، معجم البلدان ١ / ١٠٦ ، التدوين خ ص ٥٢٠ .

(٢) أي وثلاثمائة .

هذا بُني على البَأساءِ ، والضَّراءِ ، والجوعِ والمَذلَّةِ في هذه الدارِ الفانِيَةِ .

(٦٥٤) = / عبدُ اللهِ بنِ الحسن بن سعدويه المالكي :

ثقةٌ ، فقيهٌ ، سمع محمدَ بن إبراهيم السرَّاج ، وأبا خليفة . مات بعد الخمسين وثلاثمائة أبهري .

(٦٥٥) = / أبو يعلى حمزةُ بن محمد بن خَشْنام :

الفقيهُ ، والعالم . كان على مذهب الشافعي بأَبْهر . سمع شيوخَ بغداد : ابنَ عبد الصمد الهاشمي ، ومحمد بن هارون الحضرمي ، وأقرانَهما . مات سنة سبع وستين وثلاثمائة .

(٦٥٦) = / أبو إسحاقَ إبراهيمُ بنُ محمدِ بن أبي حماد الأَسدي المالكي :

فَقِيهٌ ، عَابِدٌ ، كبيرُ المحلِّ . سمع أحمدَ بنَ محمدِ بن ساكن الزنجاني ، ومحمدَ بنَ مسعود القزويني . وبالعراق الجَوْزَجاني (١) ، وابنَ عُقْدة (٢) ، أَبهريٌّ

نيف على المائة . مات سنة (سبع) (٣) وثمانين وثلاثمائة .

(٦٥٧) = / أبو بكر محمدُ بنُ عبد اللهِ بنُ صالحِ المالكي الأَبْهَري :

---

(٦٥٤) = لم أقف له على ترجمة عند غير المؤلف .

(٦٥٥) = لم أقف له على ترجمة عند غير المؤلف .

(٦٥٦) = لم أقف له على ترجمة عند غير المؤلف .

(١) بالجيم المفتوحة وسكون الواو بعدها زاي ـ نِسْبةً إلى جَوْزَجان مدينة بخراسان مايلي بلخ الإمامُ الحافظ أبو إسحاق إبراهيم بنُ يعقوبَ بن إسحاق السعدي . المتوفى سنة ٢٥٩ هـ .
ترجمته : تذكرة الحفاظ ٢ / ٥٤٩ ، الميزان ١ / ٧٥ ، تهذيب التهذيب قال الحافظ (ثقة حافظ يرمى بالنصب) التقريب ١ / ٤٧

(٢) هو أبو العباس أحمد بن محمد بن سعيد . تقدم برقم (٢٨٥) .

(٣) في (ب) : تسع .

(٦٥٧) = هو أبو بكر محمدُ بنُ عبدِ الله بنِ محمَّد بن صالح التميي الأَبهري . ولد في حدود التسعين ومائتين ، وتوفي في شوال ، وقيل في ذي القعدة سنة ٣٧٥ هـ . =

المُقيمُ ببغدادَ . كان إمامَ وَقْتِه عند المالكيةِ في الفقْهِ ، والحَديثِ ، ومعاني القرآنِ وَالنحوِ ، واللغةِ . سمعتُ محمدَ بنَ أحمدَ بنِ زيد المالكي يقول : لَمْ أَرْ مِثْلَ أبي بكر الأبهري الصالحي ، ديناً ، وديانةً ، وعلْماً . عرضَ عليه قَضَاءُ العراقِ ، فَأبَىَ ، ولم يَقْبَلْهُ . وكان يتزهَّدُ سمع شيوخَ مِصرَ ، وابنَ جَوْصَا ، وأقرانَه . وبالعراق أبا يعلى الأبلي [١] ، وابْنَ المعلي الشُّونيزى [٢] وَأقرانَهُما . مات سنة نيف [٣] وسبعين وثلاثمائة .

(٦٥٨) = / أبو سعيد القاسمُ بن علْقَمة الثُّروطي الأبهري :

لقي بالري ابنَ أبي حاتم ، وأحمدَ بن خالد الحروري ، ومَنْ بعدَهُما . وبأَبهَر : الحسنَ بن علي الطوسي ، ومحمدَ بنَ صالح الطبري ، والعباسَ بنَ الفضل بن شاذان ، ومحمدَ بن إبراهيم الأصبهاني ، وحِمْيَر بنَ خَميس وغيرهَم . وكان قَيِّماً فيما يرويهِ . وله في الفقهِ ، والشروط[٤] محلٌ كبيرٌ . مات سنة ثمان

= **مصادر ترجمته** : تاريخ بغداد ٥ / ٤٦٢ ـ ٤٦٣ ، ترتيب المدارك ٤ / ٤٦٦ ـ ٤٧٣ ، المنتظمَ ٧ / ١٣١ ، اللباب ١ / ٢٠ ، سير أعلام النبلاء ١٦ / ٣٣٢ ـ ٣٣٤ ، العِبَر ٢ / ٣٧١ ، الوافي بالوفيات ٣ / ١٠٨ ، البدايةَ والنهايةَ ١١ / ٣٠٤ ـ ٣٠٥ ، الديباج المذهب ٢ / ٢٠٦ ، النجومَ الزاهرة ٤ / ١٤٧ ، شجرةَ النور الزكية ١ / ٩١ .

(١) بالباء الموحدة ، نسبةً إلى بلدةٍ قديمةٍ على أربعةِ فراسخَ من البصرة ، وهي اليوم من البصرة . (اللباب ١ / ١٩) .

ووقع في (ب) : « بالياء المثناة » .

(٢) بضم الشين المعجمة ، وسكون الواو ، وكسر النون وسكون المثناة من تحتها ، وفي آخرها زاي ، نسبةً إلى الشونيزية موضعٌ معروفٌ ببغداد فيه مقبرةٌ مشهورةٌ . والمنسوب إليها هو أبو الحسن علي بن محمد بن المعلى بن الحسن المتوفى سنة ٢٩٨ هـ . (اللباب : ٢ / ٣٣) .

(٣) أي سنة ٣٧٥ هـ .

(٦٥٨) = لم أقف له على ترجمة عند غير المؤلف .

(٤) الشُّروطُ : هو علمٌ يبحثُ عَنْ كَيْفيةِ ثَبْتِ الأحكام الثَّابتة عِنْدَ القاضي في الكُتب ، والسِّجلاَّتِ ، على وجه يَصِحُّ الإحتجاج بـه عنـد انْقضَاء شُهُودِ الحال ، وموضُوعُهُ : تلك الأحكامُ مِنْ حيثُ الكتابةِ . وبعض مبادِئِه مأْخُوذٌ مِنَ الفقْهِ ، وَبعْضُها مِنْ علم الإنشاء ، وبعْضُهَا من الرُّسُوم =

وثمانين وثلاثمائة .

(٦٥٩) = / أبو محمد عبدُ اللهِ بنُ موسى :

الفقيهُ على مذهبِ الشافعي أَبْهريٌّ ، زاهدٌ . سمع الشافعيَ ، وابنَ خلاَّد ببغداد ، وابنَ محمود الزَّنجاني . واسْتُشْهِدَ في صَفِّ المسلمين سنة ثمان وثمانين وثلاثمائة [١] .

= والعَاداتِ . فَهوَ منْ فُروع الفِقهْ مِنْ حَيثُ كَونِ تَرتْيبِ مَعانِيه موافقاً لقوانِينِ الشَّرْع .
والشُّروطي : هو الذي يتولى كِتَابةَ ذلك (والله أعلم) .
(انظر كشفَ الظنون ٢ / ١٠٤٦ ، مفتاح السعادةِ ١ / ٢٧٢ ، الأنساب ٧ / ٣٢١ .

(٦٥٩) = لم أقف له على ترجمة عند غير المؤلف .

(١) كتب بهامش الأصل (أ) ما نصه : « بلغ السماع » .

« زَنْجَان » (*)

(٦٦٠) = / أبو القاسم جعفرُ بنُ محمدِ بنِ أسامة الزَّنْجَاني :

سمع بالعراق أبا نُعيَم ، وأبا غسانَ وغيرهُما . سمع منه الكبار أحمدُ بنُ محمدِ بنِ ساكن ، وهارونُ ابنُ محمد الثقفي ، وعليُّ بنُ محمد بنِ مهرويه بقزوين توفي قبل التسعين ومائتين .

(٦٦١) = / أَبوُ عبد اللهِ أحمدُ بنُ محمدِ بنِ ساكن الزنجاني :

إمامٌ في وَقْتِهِ فِقهاً [١] ، وعلْماً بهذا الشأنِ . ارتحلَ إلى العراقيْنِ ، والحجازِ ، ومصرَ . سمع ببغدادَ : أحمدَ بنَ المقْدامِ العجلي ، ويعقوبَ الدَّوْرَقِي وأقرانَهما . وبالبصرةِ : نَصرَ بنَ علي ، وأحمدَ بنَ عَبْدةَ الضبي ، وبُندار ، وأبا موسى ، ويحيى ابنَ حكيم ، وأقرانَهم . وبالكوفةِ : إسماعيلَ السُّدي ، وأبا كُريب . وبحلوانَ : الحسنَ بنَ علي الخلال . وبالمدينة : أبا مُصعب ، ويحيى بنَ المغيرة ، وبمكة : سعيدَ بنَ عبد الرحمن المخزومي ، وأبا يحيى بنَ المقرىء . وبمصر : يُونُسَ بنَ عبد الأعلى وابنَ أخي ابن وهب . والمُزنِي ، والرَّبيعَ [٢] . وبالري :

(*) بفتح الزاي وسكون النون وفتح الجيم وفي آخرها نون .

بلدٌ كبيرٌ مشهورٌ من نواحي الجبال ، قريبٌ من أبهر وقزوين . والعجم يقولون : زنكان بالكاف .

معجم البلدان : ٣ / ١٥٢ ، اللباب : ٢ / ٧٧ ، مراصد الاطلاع : ٢ / ٦٧١ .

(٦٦٠) = لم أقف على ترجمة عند غير المؤلف .

(٦٦١) = **مصادر ترجمته** : الجرح والتعديل : ٢ / ٧٤ ـ ٧٥ ، معجم البلدان ٣ / ١٥٢ ، اللباب : ٢ / ٧٧ .

(١) في (ب) : « فقيها » .

(٢) جاء في (ب) بعد هذه العبارة ما نصه : « الشروطي الأبهري . لقي بالري ابنَ أبي حاتم ، وأحمدَ بن خالد الحروري ومن بعدهما . وبأبهر الحسنَ بن علي الطوسي ، ومحمد بن صالح الطبري ، والعباس بن الفضل بن شاذان ، ومحمد بنَ إبراهيم الأصبهاني ، وحُمَيْر بنَ خميس =

محمدَ بن حُميد ، وأبا زُرعة وأقرانَهُمْ بكل بلدٍ . وأَخَذَ عِلْمَ الحديثِ عن أبي زُرعة . (و) [١] سمع منه الكبارُ . يروي عنه عبدُ الرحمن بن أبي حاتم في التواريخ . وقدم (قزوين) [٢] بعد التسعين ، فسمع منه إسحاقُ بنُ محمد الكيساني ، وعليُّ بنُ مهرويه ، وعليُّ بنُ إبراهيمَ القطان ، وسليمانُ بنُ يزيد ، وَجدّي ، وأقرانُهُمْ . وآخر مَنْ روىَ عنه إبراهيمُ بن أبي حماد الأبهري ، توفي قبل الثلاثمائة .

رأيتُ في كتاب جَدي بخطِّهِ عن أحمد بن محمد بن ساكن قال سمعتُ الربيع ، والمزني يقولان : سَمِعنا الشافعي يقول : وضعتُ كتَابَ الله على يميني ، وأحاديثَ رسولِ الله ﷺ على يَساري والأئمةَ بعدَهُ ، وانقضُ منها مَسائلَ العراقِ ، وأصحابِ أبي حنيفةَ حتى أدركتُ الحَقَّ جَهْدِي .

(٦٦٢) = / أبو الحسين محمدُ بنُ هارون الثقفي الزنجاني :

نيف على المائة . سمع بالعراقِ بِشْرَ بنَ موسى ، وَعمر بنَ حفص ، (و) [٣] السُّدوسِي ، ومحمدَ بن شاذان الجوهري ، وبمكة : علي بن عبد العزيز ، سمع منه كتُبَ أَبي عُبيد ، والمسندَ الأوسط لعَلي . بقي إلى بعد الخمسين وثلاثمائة . ارتحل إليه (أبو سعد) [٤] بن زيد المالكي ، وأقرانُهُ مِن أهل قزوين .

= وغَيرهم ، وكان قَيما فيما يرويه . وله في الفقه والشروط محل كبير . مات سنة ثمان وثمانين . وبالري) .

(وهو تكرار لما سبق برقم (٧٧٥) .

(١) سقطت الواو من (ب)

(٢) في (ب) : « غزوين » !!

(٦٦٣) = ترجمته في التدوين ٢ / ٤٢

(٣) سقطت الواو من (ب) . وفي التدوين ٢ / ٤٢ « عمر بن حفص السدوسي »

(٤) في (ب) : « أبو سعيد » .

وَزكّوهُ . وآخر مَنْ روى عنه (الفَلاكي) [١] .

(٦٦٣) = / مكيُّ بنُ بندَار الزنجاني :

ارتحل إلى العراقِ ، والشامِ ، ومصرَ ، وكان يَحْفَظُ ، وإسنادُهُ مُتقاربٌ . سمع بعدَ الثلاثين . لكنّي رأيتُ عبدَ اللهِ بن أبي زرعة القاضي ، والحاكمَ أبا عبد الله النيسابوري ، وأقرانَهُما . (رَوَوْا) [٢] عَنه في الأبوابِ ؛ لحِفْظِهِ ، ومَعْرِفتِهِ . توفي بعد الستين وثلاثمائة .

---

(١) كذا في الأصيلين !! لعله (الفناكي) بالنون المتقدم برقم ٤٦٢

(٦٦٣) = **هو** مكيُّ بنُ بنْدار بن مكي بن عاصم ، أبو عبد الله الزنجاني . قدم بغدادَ وحدَّثَ بها عن أُسامةَ ابن علي بن سعيد الرازي وَغيرِه . حدث عنه الدارقطني .

ترجمته : في تاريخ بغدادَ ١٣ / ١٢٠ .

(٢) في (ب) : « وروى » .

« أَذْرَبيجَان » (*)

(٦٦٤) = / كَثيرُ بن سَجاح الأَرْدَبيلي :

أدرك القدماءَ بالعراق . وهو ثقةٌ غَيرُ حافظٍ .

(٦٦٥) = / أبو القاسم حَفْصُ بن عمر الأَرْدَبِيلي :

إمامٌ في وقتهِ . عُرِفَ بالْحفظِ . ارتحل إلى الري فسمع أَبا حاتم وأقرانَهُ ، وَرَضُواْ حِفْظَهُ ، وهو مُبْتَدِئٌ . وبقزوين سمع يَحيى بنَ عَبدك ، والحسينَ بن علي الطنافسي . وببغدادَ : أبا قِلابةَ ، ويحيى بنَ أبي طالب ، وإسماعيلَ القاضي . وبالكوفة : إبراهيمَ بن أبي العَنْبَس ، وابنَ أبي (غَرْزة) (١) . وبهمذان : ابن دَيْزيل . وبِنَهَاوَنْدَ : إبراهيمَ بن نصر وأقرانهم بكلِّ بلدٍ . وله تصانيفُ . وهو من الكبار ثقةٌ ، عالمٌ . سمعَ مِنْهُ أحمدُ بن طاهر المَيانْجي ، وأقرانُهُ بأَردَبيل ، وبقزوين : أبو عبد الله بن إسحاق ، وأبو يعلى الزيدي . وبهمذَان : ابنُ لاَل . وبالعراق : أبو الفضلِ الكوفي . وارتحل إليه أهلُ خُراسانَ . مات سنة تسعٍ وثلاثين وثلاثمائة .

(*) بالفتح والسكون وفتح الراء وكسر الباء الموحدة ، وياء ساكنة وجيم ، وألف ، ونون . بلاد مشهورة كثيرة الخيرات ، يتصل حدوده من جهة الشمال ببلاد الديلم ، والجبل ، والطرم ، ومن أشهر مدنه تبريز .

انظر معجم البلدان : ١ / ١٢٨ ـ ١٢٩ ، مراصد الاطلاع : ١ / ٤٧ .

(٦٦٤) = بفتح الألف وسكون الراء وفتح الدال المهملة وكسر الباء الموحدة وسكون الياء في آخرها لام ، نسبة إلى أردبيل ، وهي بلدةٌ من أذربيجان (اللباب : ٢ / ٣٢)

ولم أقف له على ترجمة عند غير المؤلف .

(٦٦٥) = **مصادر ترجمته** : تزكرة الحفاظ ٣ / ٨٥٠ ـ ٨٥١ ، سير أعلام النبلاء ١٥ / ٤٣٣ ـ ٤٣٤ ، العبر ٢ / ٢٤٩ ، طبقات الحفاظ ٣٥٢ ، شذرات الذهب ٢ / ٣٤٩ .

(١) بفتح الغين المعجمة وسكون الراء ، ووقع في (ب) بالعين المهملة انظر المشتبه للذهبي : ٢ / ٤٥٧ .

(٦٦٦) = / وابنه عليٌّ بنُ حفص :

أَحْفَـظُ مِن أبيـه . سمع الحسنَ بن علي الطُّوسي ، ومحمدَ بن إبراهيم الأصبهاني ، وإبراهيمَ بن الحسن الطَيَّان ، وعثمانَ بن نصر البغدادي . سمعتُ ابن أبي زرعة يقول : رَأَيْتُهُ أحْفَظَ مِنْ بِبغداد من أَقْرانهِ . ومات في الحَبْسِ سنة تسع وستين وثلاثمائة .

(٦٦٧) = / أبو علي الحسنُ بن عبد الله بن عَيَّاش :

كَبيرٌ مِنَ الحفَّاظِ . كانَ ابنُ ثابتٍ البغدادي يُثْنِي عليه . سمع بالعراق : الكُديْمي ، ومحمدَ بن عثمان بنَ أَبي شَيْبَةَ ، وعليَ بن سهل بن المغيرة ، وأقرانهم . مات قبل حفصٍ الحافظِ بسنةٍ . وتوفي حفص سنة تسع وثلاثين وثلاثمائة .

(٦٦٨) = / أَبو عبد اللهِ أحمدُ بن طاهر بن النجم الميانَجي :

حافظٌ كبيرٌ . سمع بالعراق عبدَ الله بن أحمد بن حنبل ، وأبا مسلم الكَجِّي ، وأحمدَ ابن هارون بن رَوْح البَرْديجي وغيرَهُمْ . [حدَّثني عنهُ عبدُ اللهِ بن أبي زرعة الحافظ القزويني ،] [١] وجَماعةٌ ، وكانَ يُعْرَفُ بالحَافظ . أَخذَ عِلْمَ هَذَا الشأنِ عن سعيد بن (عَمْرو) [٢] البَرْدَعِي ، تُوفِّي بعد الخمسين (والثَلاثمائة) [٣] .

---

(٦٦٦) = لم أقف له على ترجمة عند غير المؤلف .

(٦٦٧) = لم أقف له على ترجمة عند غير المؤلف .

(٦٦٨) = بفتح الميم والياء بعدها ألف فنون مفتوحة وفي آخرها جيم .

وهي نسبة إلى موضعين :

أحدهما بالشام (ميانج) . والثاني : بلد بأذربيجان اسمه (ميانجة) وإليه ينسب المذكور .

ترجمته: تذكرة الحفاظ ٩٣١/٣، العبر ٣٢٠/٢، طبقات الحفاظ ٣٧٧، شذرات الذهب ٣٦/٣.

(١) العبارة في (ب) : « حدثني عنه عبد الله الحافظ القزويني ابن أبي زرعة » .

(٢) في (ب) : « عمر » .

(٣) في (ب) : « وثلاثمائة » بدون أل .

(٦٦٩) = / أبو عمرو سعيد بن عمرو البَرْدَعي :

عالمٌ بهذا الشأنِ متفقٌ عليه تلمذ على أبي زرعة . ارتحل إلى الشامِ ، ومصر ، والعراقين ، وَنَيسابور . وكتب عن الكبارِ ، واستدركَ على أبي زرعة بحديثٍ أخطأَ فيهِ . سمع يونسَ بن عبد الأعلى ، وحرملةَ ، والربيعيْنِ ، والمزنيِ ، وأحمد بن شُيبَان الرملي ، وابن مَزْيَد البَيْروتي[١] ، ومحمد بن عوف الحمصي ، وعَمرو بن علي ، وبندار ، وأبا موسى ، ومحمد بن يحيى الذُّهلي ، وأبا الأزهر ، وأقرانهم (روى عنه حَفْصُ ابنُ عُمَر)[٢] الأردَبيلي ، وأبو علي بن عياش ، وابنُ النَّجمِ المَيانجي ، وابنُ حَرارةَ البَرْدعي (الحَافِظُ)[٣] ، وله تصانيفُ مَرضيةٌ عند العلماء .

(٦٧٠) = / أحمدُ بن علي البَرْدَعِي :

يُعرَفُ بحرارة . حافظٌ مذكورٌ . سَمِع[٤] بالعراق يعقوبَ الدوْرَقِي ، والعباسَ بنَ مزْيدَ وأقرانَهمُا روى عنه الكبارُ بأَذْربيجان .

---

(٦٦٩) = بفتح الباء الموحدةِ وسكونِ الراء وفتح الدال المهملة وفي آخرها عينٌ مهملةٌ . وضبطَها في معجم البلدان ١ / ٣٧٩ ، ومراصد الاطلاع ١ ـ ١٨٢ بالذال معجمة . وهي بلدةٌ بأَقْصَى أذربيجان يقال لها (بَرْدَعة) والمنسوب إليها هو الحَافِظ أبو عثمان سعيدُ بنُ عَمرو بن عمار الأزدي المتوفى سنة ٢٩٢ هـ . انفرد المصنف بقوله : « أبو عمرو » .

مصادر ترجمته : معجم البلدان ١ / ٣٨٠ ـ ٣٨١ ، تذكرة الحفاظ ٢ / ٧٤٣ ـ ٧٤٤ ، سيَر أعلام النبلاء ١٤ / ٧٧ ـ ٧٨ ، الوافي بالوفيات ١٣ / ١٤٧ ، طبقات الحفاظ ص ٣١٣ ، تهذيب تاريخ ابن عساكر ٦ / ١٦٦ .

(١) في (ب) : « البروتي » .

(٢) في (ب) : « روى عنه الحافظ بن عمر ... إلخ » .

(٣) سقط من (ب) .

(٦٧٠)= ذكره الذهبيُّ في سيرِ أعلام النبلاء ١٦ / ٢٣٣ ، وتذكرةِ الحفاظ ٣ / ٩٧١ في ترجمة ابنه الآتية .

(٤) في (ب) : « سمى » !!

(٦٧١) = / وابنهُ محمدُ بن أحمد :

حافظٌ ، مذكورٌ . ارتحل إلى العراق ، و (إلي) [١] مصرَ ، والشام . سمع أبا عُمَير النحاس ، وابنَ جَوْصا ، والبغوي ، وحامدَ بن شُعيب ، وابنَ أبي داود ، وابنَ صاعد . وَوَردَ قزوين ، والري ، فرَوى مِنْ حفظهِ سَنتَين زيادةً على ثلاثين ألف حديثٍ (ولم يكن) [٢] معه ورقةٌ من الأُصول (وفي أماليه غرائبُ ، وكلام يَستْفيدهُ) [٣] كُلُّ مَنْ رآه . حدَّثَ عنه كُهولُنا وَشيوُخُنا . ومات بقزوين سنة ثمان وأربعين وثلاثمائة .

(٦٧٢) = / الحسينُ بن مأمون البَرْدَعِي :

ثقةٌ ، حافظٌ ، كَبيرُ المحلِّ سمع بشرَ بن عَمرو بن سام (الكَابُلِي) [٤] بمكة نسخةً يتفرد بها . وسمع بها ابنَ المقرىء ، وعبدَ الجبار بن العلاء . وبالعراق : عليَ (بن الحرب) [٥] والعباسَ ابن يزيد وأقرانها . وبالري أَبا زُرعةَ ، وأبا حاتم ، أكثر عنهُ ابنُ حَرارةَ . وَحدَّثَني شيخ مِنْ أهلِ بَلدِهِ ، وَرد قزوين - بحديثَيْن عَنْهُ .

---

(٦٧١) = هو محمدُ بنُ أحمد بن علي أسد ، الأسدي البَردَعي .

مصادر ترجمته : سير أعلام النبلاء ١٦ / ٢٣٣ ، تذكرة الحفاظ ٣ / ٩٧١ ، طبقات الحفاظ ٣٨٧ ، شذرات الذهب ٢ / ٣٧٩ .

(١) سقط من (ب) : « إلى » .

(٢) في سير النبلاء : « وما كان » .

(٣) كذا في الأصلين: وَنصُّ عبارةِ في المصنف في التذكرة ٣ /٩٧١، سير أعلام النبلاء ٣٢٣- ٢٣٤.

« وفي أماليه غَرائبُ ، وكلام يُستْفَادُ » .

(٦٧٢) = لم أقف له على ترجمة عند غير المؤلف .

(٤) بفتح الكاف وضم الباء الموحدة وفي آخرها لام ، نسبةً إلى كابُل وهي ناحيةٌ معروفة من بلاد الهند .

انظر اللباب ٣ / ١٨ ، مراصد الاطلاع ٣ / ١١٤١ .

(٥) (بن حرب) بدون أل .

(٦٧٣) = / حَمْدانُ بن الحسن الأَرْدَبيلي :

وَيُعْرَفُ باللِّحْيَانِي . كانَ يعْرِفُ هَذا الشأنَ . وكان خَتَنَ ابن عياش على ابْنتِهِ . أكثر عن ابنِ أبي حاتم ، وأقرانِهِ . ومات في [١] الكهولة . ولَمْ يُكْثِر الروايةَ .

---

(٦٧٣) = بكسر اللام ، وسكون الحاء المهملة وفتح الياء وبعد الألف نون نسبةً إلى لحيان بن هذيل بن مدركة بن إلياس بن نصر . ينسب إليهم خلق كثير . (اللباب : ٣ / ٦٨) ولم أقف له على ترجمة عند غير المؤلف .

(١) في (ب) : « في حد الكهولة » .

« قُمٌّ » (*)

(٦٧٤) = / يعقوبُ بنُ عبد الله الأشْعَري :

كبيرٌ . سمع جعفرَ بن أبي المُغِيرةَ ، وهو مِنْ سكان قُم ، عن سعيد بن جُبير عن ابن عباس . [ويعقوبُ مشهورٌ . روى عنه الكبارُ إسماعيلُ[1]] بن أبان وأقرانُهُ . وروى عنه أبو الحُجْر عَمْرو بن رافع البجلي . ومحمدُ بن حُمَيد الرازي . وله نسخةٌ سمعناها من جماعةٍ عن أحمد بن خالد الخَرُوري عن محمد بن حُمَيد عَنْهُ .

(٦٧٥) = / عيسَى بن (جارية)[2] :

تابعيٌّ وَقَعِ إلى قُم [يَرْوِي عَنْ جابر بن عبد الله الأنصاري . سكن

(*) بضم القاف وتشديد الميم ، مدينة مشهورةٌ ، بين أصفهان وساوه ، وأهلها كلّهم شيعة إمامية .
انظر معجم البلدان ٤ / ٣٩٧ ـ ٣٩٨ ، مراصد الاطلاع ٣ / ١١٢٢ ، اللباب ٣ / ٤ .

(٦٧٤) = هو يعقوبُ بن عبد الله بنَ سعد بن مالك بن هانىء أبو الحسن الأشعري ، القُمّي ، المتوفى سنة ١٧٤ هـ . قال الحافظ : (صدوق يهم) التقريب ٢ / ٣٧٦
مصادر ترجمته : الجرح والعديل ٩ / ٢٠٩ ، ذكر أخبار أصبهان ٢ / ٣٥١ ـ ٣٥٢ ، تهذيب الكمال خ ١٥٥١ ، العبر ١ / ٢٦٥ ، الكاشف ٣ / ٢٩٢ ، سير أعلام النبلاء ٨ / ٢٩٩ ـ ٣٠٠ ، تهذيب التهذيب ١١ / ٣٩٠ ، لسان الميزان ٧ / ٤٤٥ ، تقريب التهذيب ٢ / ٣٧٦ ، الخلاصة للخزرجي ٤٣٦ .

(١) سقط من (ب) : ما بين الحاصرتين .

(٦٧٥) = هو عيسى بنُ جارية (بالجيم) الأنصارى ، المَدني . قال الحافظُ : فيه لينٌ ، من الرابعة / ق . (التقريب : ٢ / ٩٧) .
مصادر ترجمته : تاريخُ ابن معين ٢ / ٤٦٢ ، التاريخ الكبير ٦ / ٣٨٥ . الضعفاء والمتروكين للنسائي رقم ٤٤٤ ، الجرح والتعديل ٦ / ٧٢٣ الضعفاء للعقيلي ٣ / ٣٨٣ ، الكامل لابن عدى ٥ / ١٨٨٨ ـ ١٨٨٩ ، الكاشف ٢ / ٣١٤ ميزان الاعتدال ٣ / ٣١٠ ، تهذيب التهذيب ٨ / ٢٠٧ ، الخلاصة للخزرجي ص ٣٠١ .

(٢) وقع في (ب) : « الحارثة » !!

قم][1] . رجلٌ من الفقهاء على مذهب الكوفيين . استُقْضِي بها . وكان عارفاً بالحديث . وله تصانيف في ذلك .

سمع أبا سَعِيد الأشج ، وعليَ بن المُنْذِر[2] وغَيرهُمَا . حدثني عَنْهُ عليٌّ بن أحمد بن علي بن يوسف (الورامِيني)[3] . قدم علينا . وروى عنه العلماء . مَحلُّه الصّدْق .

---

(١) العبارة التي بين القوسين كتبت في نسخة « أ » بالهامش ، وجاء بعدها ما صورته : [صح ط]

(٢) كذا قال !! وكذا وقع في الأصلين !! وفيه نظر !! فإن أبا سعيد الأشج هو عبد الله بن سعيد ابن الحصين الكندي الكوفي مات سنة ٢٥٧ كما في التقريب ١ / ٤١٩ وعلي بن المنذر هو الطريقي - بفتح المهملة - الكوفي ، وقد توفي - كما في التقريب ٢ / ٤٤ - سنة ٢٥٦ فكيف يمكن أن يسمع منهما ابن جارية وهو تابعي !!! . ولعل في العبارة سقط أو تحريف من النساخ . والله أعلم .

(٣) بفتح الواو والراء وسكون الألف وكسر الميم وسكون الياء آخر الحروف وبعدها نون ، نسبة إلى وارمين ، وهي قرية كبيرة من قرى الري خرج منها جماعة من العلماء . (اللباب : ٢٦٦/٣) ووقع في (ب) : « الورانيني » وليس بشيء .

« سَاوَهْ » (*)

(٦٧٦) = / محمدُ بن أُميَّة أبو أحمد الساوي :

كبيرٌ ثقةٌ وجَدُّهُ مَوْلى عُقبةَ بن أبي مُعيط القرشي . سمع عثمانَ القَطفاني ، ووكيعاً ، وغُنْجَاراً البخاري . سمع منه البخاريُّ ، وأبو زرعةَ ، وأبو حاتم ، وأقرانُهُمْ ، وذكرهُ البخاري في التاريخ ورضيه (١) .

(٦٧٧) = / وابْنهُ أحمدُ بن محمد :

(روى) (٢) عَنْهُ عن أبيهِ . سمع منهُ أبو حاتم ما فاتَهُ عَنْ أبيهِ .

(٦٧٨) = / وابنه محمد :

رَوى عَنْ أبيهِ عن جَدِّهِ . ورد قزوين فسمع منه شُيوخَنَا : إسحاقُ بنُ محمد ، وابنُ مهرويهِ ، وعليُّ بنُ إبراهيم القطان .

(*) بفتح السين المهملة وبعد الألف واو مفتوحة ، بعدها هاء ساكنة . مدينة معروفة حسنة بين الري وهمذان ، خرج منها جماعةٌ من العلماء . انظر معجم البلدان ٣ / ١٧٩ ، اللباب ١ / ٥٢٥ ، مراصد الاطلاع ٢ / ٦٨٥ ـ ٦٨٦ .

(٦٧٦) = هو محمدُ بن أُمية بن آدم أبو أحمد الساوي ، الأموي القرشي مولاهم قال الحافظ ابن حجر : « صدوقٌ ، مات سنة ٢٢٦ هـ (التقريب : ٢ / ١٤٦) .

مصادر ترجمته : التاريخ الكبير ١ / ٤٢ ، التاريخ الصغير ٢ / ٣٥٥ ، الجرح والتعديل ٢ ـ ٢٠٨ ـ ٢٠٩ ، تهذيب الكمال خ (٧ / ١٠٩٥) ، الكاشف ٣ / ٢٢ ، تهذيب التهذيب ٩ / ٦٧ ، الخلاصة للخزرجي ٢٧٩ .

(١) انظر التاريخ الكبير ١ / ٤٢ .

(٦٧٧) = هو أحمدُ بنُ محمد بن أمية الساوي أبو الحسين . نزيل الري

ترجمته : في الجرح والتعديل ٢ / ٧٢ .

(٢) سقط من (ب) : « روى » .

(٦٧٨) = ترجم له الرافعي في التدوين ١ ـ ١٩٢ وقال : « من بيت العلم ، جده محمد بن أمية كبير في الحديث ، روى عنه أبو الحسن القطان ا هـ

(٦٧٩) = / وابنه أحمدُ :

يَرْوِي عن أَبيهِ ، عن أجدادهِ .

وحدثنَا الحاكمُ ، عن محمد بن أحمد ، عن أبيه ، حتى بَلغَ إلى أجداده . وكان له أخٌ يقالُ له : القاسم . يروي عن أبيه ، عن أجداده .

---

(٦٧٩) = لم أقف له على ترجمة عند غير المؤلف .

« جُرْجَان » (*)

(٦٨٠) = / أبو طَيْبَة عيسى بن (مُسْلم) :

لقي الأعمشَ ، وسفيانَ ، ومِسعْراً . روى عنه ابنهُ أحمدُ . وأحمدُ من الكبار(١) . سمع مالكَ بنَ أنس ، الثوري ، وغَيْرهُمَا . وله أحاديثُ يتَفرَّدُ بِهَا .

١٩٩ - حدثني عثمانُ بن إسماعيلُ بن خزَيْمة الإستَرابَاذِي(٢) بقزوين . حدثنا أبو نُعيمَ عبد الملك بن محمد بن عدي . حدثنا عَمَّار بن رجاء . حدثنا أحمدُ بن أبي طيبة . حدثنا مالك عن نافع عن ابن عمر قال **قال رسول الله ﷺ مَفَاتِيحُ الغَيْبِ خَمْسٌ لاَ يَعلَمَهُنَّ إلاَّ اللهُ ثُمَّ قَرأَ : ﴿ إنَّ الله عِندَهُ عِلْمُ السَّاعةِ ﴾** الآية (٣) . لم يَرْوِهِ عن مالك عن نافع غَيْرُ أحمدَ . ورواهُ أصحابُ

(*) بضم الجيم وسكون الراء وفتح الجيم الثانية في آخرها نون بعد الألف . مدينة عظيمة بين طَبرستان وخراسان لها تاريخ مشهور . انظر معجم البلدان ٢ / ١١٩ - ١٢٢ ، اللباب ١ / ٢١٩ ، مراصد الاطلاع ١ / ٣٢٣ .

(٦٨٠) = هو عيسى بنُ سليمان بن دينار ، أبو طَيْبة الداري ، الجُرجاني المتوفى سنة ١٥٣ هـ . انفرد المصنف بقوله : « ابن مسلم » !!

مصادرَ ترجمتِهِ : التاريخ الكبيرَ ٦ / ٤٠٢ ، التاريخ الصغيرَ ٢ / ١١٩ ، الكامل لابن عدي ٥ / ١٨٩٥ - ١٨٩٧ ، تاريخ جرجان ص ٣١٠ - ٣٢٠ (مطولة ٩ ، ميزانَ الإعتدالِ ٣/ ٣١٢ ، لسانَ الميزان ٤ / ٣٩٦ .

(١) هو أحمدُ بنُ أبي طيبة عيسَى بن سليمانَ أبو محمد الجرجاني المتوفى سنة ٢٠٣ هـ قال الحَافِظُ ابنُ حجر : « صدوقٌ ، له أفراد » . (التقريب : ١ / ١٧) .

ترجمته : التاريخ الصغير ٢ / ٣٠١ ، تهذيب التهذيب ١ / ٤٥ .

(٢) بكسر الألف وسكون السين المهملة وكسر التاء المثناة من فوقها وفتح الراء والباء الموحدة بين الألفين ، وفي آخرها ذال معجمة . نسبةً إلى استراباذ ، وهي بلدة تقع بين سارية وجرجان لها تاريخ . (اللباب : ١ / ٤٠) .

(٣) من سورة لقمان الآية : (٣٤) .

والحديث أخرجهُ البخارى فبي كتاب الإستسقاء ٢ / ٢٣ « بَابُ لا يَدْرِي متى يَجِيءُ المطرُ إلاَّ اللهُ » . =

مالك عنه عن عبد اللهِ بن دينار عن ابن عُمَر وهو المشهور . وهذَا الحديثُ رواهُ ابنُ أبي حاتم بالإجَازةِ (لعلَّه عن عمار بن رجاء . عن) [١] أحمد بن أبي طيبة في فوائدِ الرازييِّن .

(٦٨١) = / إسحاقُ بنُ إبراهيم الطُّلَقِي الجُرْجَاني :

كَبيرٌ ، عالمٌ . سمع الثوريَّ ، وشريكاً ، وعَنْبَسةَ بنِ سعيد قاضي الري . وله غرائب عن سفيانَ وغيرِهِ . روى عنه أبو نُعَيم (وكبارُ) [٢] أهلِ جُرجَانَ .

سمعتُ عثمانَ (بنَ إسماعيلَ) [٣] الأَسْتَرأَبَاذي يقولُ : سمعتُ أبا نُعَيمٍ يقول : قال أبو حاتم : هات عُدَّ عليَّ من الأَحاديثِ الحسانِ لإسحاقِ بن إبراهيمَ . فَعَدَدْتُ أَحاديثَ ، فاسْتَفادَ ذَلِكَ .

(٦٨٢) = / محمدُ بنُ عيسى الدَّامَغَانِي :

= عن محمد بنِ يوسفَ ، عن سفيانَ ، عن عبد الله بن دينار عن عبد الله بن عمر مرفوعاً .
وأخرجه أيضاً في كتاب التفسير ٦ / ٢٠ « بابُ قولِ الله تعالى : « إن الله عنده علمُ السَّاعةِ » عن يحيى بنِ سليمانَ قال حدثني ابنُ وهب ـ قال حدثني عُمر بنُ محمدِ بن زيد بن عبد الله بن عمر أن أباهُ حدَّثهُ أن عبد الله بن عمر رضي الله عنهما قال :
قال النبيُّ ﷺ : « مفاتيحُ الغَيب خَمْسٌ » الحديث .

(١) ما بين الحاصرتين كتب في (أ) بالهامش .

(٦٨١) = **ترجمته** : في تاريخ جرجان ص ١٤٧ .

(٢) في (ب) : « وكان » !!

(٣) في (أ) : « ابن سعيد » . وانظر الصفحةَ السابقةَ .

(٦٨٢) = محمدُ بنُ عيسى بن زياد أبو الحسن الدَّامَغَاني ـ بفتح الدال وسكون الألف وفتح الميم والغين المعجمة ، وسكون الألف بعدها نون ـ قال الحافظ : مقبولٌ ، من العاشرة س . (التقريب : ٢ / ١٩٧) .

مصادر ترجمته : الجرح والتعديل ٨ / ٣٩ ، المعجم المشتمل ص ٢٦٦ ، الكاشف ٣ / ٨٦ ، تهذيب الكمال خ ص (٥ / ٥٦٧) ، تهذيب التهذيب ٩ / ٣٨٦ ـ ٣٨٧ ، الخلاصة للخزرجي ٢٩٣ .

سمع أحمدَ بن أبي طيبة ، وعَفَّانَ بن سَيار . سمع منه محمدُ بنُ جرير الطبري ، وأبو نُعيَم الجرجاني ، وأقرانُهُا .

(٦٨٣) = / أبو نُعَيم عبدُ الملكِ بنُ محمد بن عدي :

[الفقيهُ الحَفِظُ من الأئمة في هذا الشأن . وله تَصانيفُ] [١] . سمع الجرجانَي الطُّلَقِي ، وعَمَّار بن رجاء [٢] . ومحمد بن عيسى الدَّامَغَاني . وبالري : سليمانَ بن داود القزاز . ومحمدَ بن عمار ، وأبا زرعة ، وأبا حاتم . وبقزوين : يحيى بن عَبدك . وببغداد : الحسنَ بن محمد بن الصباح ، وعبدَ اللهِ ابن أيوب المخرمي ، وعلي بنَ حرب . وبالكوفة : محمدَ بن إسماعيل الأَخمسي . وبالشام : العباسَ بن الوليد بن مزيد . ويوسفَ بن سعيد بن مسلم ، وسليمانَ ابن سيف الحراني . وبمصر : الربيعَ بن سليمان ، ومحمدَ بن عبد الله بن عبد الحكم وأقرانهم من أهل جرجان ، والري ، وقزوين ، وبغدادَ ، والكوفة ، والشامِ ، ومصرَ .

وكان قد كتب عنه أهْلُ نيسابور ، ومَرو ، وبخارى حين أُشْخِصَ إلى بُخارى سنة ست عشرة وثلاثمائة . حدثني عَنْهُ جماعةٌ من شيوخ نيسابور . وحدثني عنه أبو عَمْرو (بن خزيمة) [٣] الأصم بقزوين سنة ست وسبعين [٤] . وله تصانيفُ في الفقه ، وكتابُ الضعفآءِ في عشرة أجزاء وغير

---

(٦٨٣) = **مصادر ترجمته** : تاريخ جرجان ٣٣٥ ـ ٣٣٦ ، تاريخ بغداد . ١ / ٤٢٨ ـ ٤٢٩ ، تذكرة الحفاظ ٣ / ٨١٦ ، سير أعلام النبلاء ١٤ / ٥٤١ ، العبرُ ٢ / ١٩٨ ، طبقات الشافعية للسبكي ٣ / ٣٣٥ ، البداية والنهاية ١١ / ١٨٣ ، طبقات الحفاظ ٣٤٠ .

(١) ما بين الحاصرتين نقله عنه الذهبي في التذكرة ٣ / ٨١٧ .

(٢) انظر ترجمته في سير أعلام النبلاء ١٣ / ٣٥

(٣) في (ب) : وابن خزيمة » بزيادة واو !!

(٤) أي وثلاثمائة .

ذلك [١] . وكان أُستاذَ عبدِ اللهِ بن عدي الجرجاني قديماً . ثم ارتحل ابنُ عدِي إلى الآفاقِ . توفي سنة اثنتين وثلاثين . ويقال سنة ثلاثين وثلاثمائة [٢] .

(٦٨٤) = / أبو يعقوب إسحاقُ بن إبراهيم البَحري :

(الحافظ) [٣] ثقةٌ ، مذكورٌ . سمع بالعراق أبا قِلابةَ ، (وَعثَّاماً) [٤] ، وبالشام أَكْثَرَ عَنْ هلالِ بن العلاء الرَّقِّي ، وحفصِ بن عُمَر . كتب عنه أبو بكر الإسماعيلي ، وَعَبْدُ اللهِ بن عدي ثُمَّ مَنْ بَعدَهُمَا . وحَدَّثني عنهُ من أهلِ جرجان نَفَرٌ مات قبل الأربعين وثلاثمائة [٥] .

٢٠٠ ـ حدَّثنا أبو الغَيْثِ محمدُ بن الحسن بن المُغيرة الجُرْجَاني . قدم علينا الري ، والحسينُ بنُ جعفر الجرجاني قالا حدثنا إسحاقُ بن إبراهيم الحربي الحافظُ ، حدثنا هلالُ بن العلاء ، حدثنا محمدُ بن عبد الأعلى الصَنْعَاني ، حدثنا المغيرةُ بنُ سليمان عن عُبَيْدِ الله بن عمر عن هشام بن عروة عن أبيهِ عن عائشةَ قالت : **(كانت) قريشٌ وَمَنْ (يُقَابِلُهمْ) [٦]يقولُونَ نَحْنُ قُطَّان البَيْتِ ، لاَ نُفِيضُ إلا مِنْ مِنىً** ، فأنزل اللهُ تعالى ﴿ **ثُمَّ أَفِيضُواْ مِنْ حيثُ أَفاضَ**

---

(١) الرسالة المستطرفة (١٤٤) .

(٢) كذا قال !! وقال الذهبي : « مات في ذي الحجة سنة ٣٢٣ هـ وقيل سنة ٣٢٢ هـ .
(انظر مصادر الترجمة) .

(٣) في (ب) : « حافظ » بدون أل .

(٤) بفتح العين المهملة وتشديد الثاء المثلثة ـ ابن علي أبو علي الكلابي الكوفي . (التقريب : ٢ / ٦) .

(٦٨٤) = وهو إسحاقُ بنُ إبراهيم بن محمد الجرجاني ، أبو يعقوب البحري .
مصادر ترجمته : تاريخَ جرجانَ ١٢٢ ، الأنسابَ ٢ / ٩٦ ـ ٩٧ ، سير أعلام النبلاء ١٥ / ٤٧١ ـ ٤٧٢ ، تذكرةُ الحفاظ ٣ /٨٧٨ ـ ٨٧٩ ، طبقات الحفاظِ ٣٥٨ ، شذرات الذهب ٢ /٣٤٥ .

(٥) يعني سنة ٣٣٧ هـ .

(٦) وقع في الأصلين : « وكان ..... يقبلهم » والتصويب من سير أعلام النبلاء ١٥ / ٤٧٢ .

النَّاسُ .... الآية . ﴾ [١]

غَرِيبٌ مِنْ حَـديثِ عُبيـدِ الله ، عن هشـام . لم يَرْوِهِ غَيْرُ إسحـاق عن هلال ، ورواه أبو داود الطيَالسي [٢] عن هشام .

(٦٨٥) = / أبو بكر أحمدُ بن إبراهيم الإسماعيلي :

كبيرُ المحلِّ في العِلْمِ ، كان يعرفُ هَذا الشَّأنَ ، ولـه تصانيف كثيرةٌ فيـه ، وفي الفقـهِ كَبيرٌ ، سمع محمدَ بـن عثمان بن أبي شيبـة ، والحَضْرمي ، وإسماعيـلَ المـزني الكـوفي صـاحبَ أبي نُعيْم ، وأقرانَهُمْ من العراقيين وهـو من المُكْثرين في

---

(١) من سورة البقرة الآية : (١٩٩) والحديثُ أخرجه البخاريُّ في كتاب التفسير ٨ / ١٨٦ ، ومسلمٌ في الحج ١ / ٣٤٨ ، وأبو داود في الحج ٢ / ١٨٧ ، والترمـذي في الحج ٢ / ١٨٤ ، والنسـائي في الحج ٥ / ١٨٧ والبيهقي في السنن الكبرى في الحج ٥ / ١١٣ من طُرُقٍ عن هشام بن عروة ، عن أبيه ، عن عائشة مرفوعاً .

وقـال الترمـذي : « هـذا حـديثٌ حسنٌ صحيحٌ . ومعنى الحـديث أن أهـل مكـة كانـوا لايخرجُون من الحرم ، وعرفـاتٌ خـارجٌ من الحرم ، فـأهل مكـة يقفون بـالمزدلفـة ، ويقولون : نحن قَطينُ الله . يعني سكانَه . ومَن سوى أهل مكة كانوا يقفُون بعرفاتَ .

فأنزل الله تعالى : ﴿ **ثم أفيضوا من حيثُ أفاضَ الناسُ** ﴾ .

والحُمْس هم : أهل الحَرم .

والقُطانُ في الحـديث : جَمع قَـاطن ، وَهَم سكانُ الـدار ، المقيمون بَهـا ، لا يبرحونَهـا . والمعنى : سكانُ بيت الله وحَرمِه .

(٢) في مسنده ٢ / ١٣ (منحة المعبود) : « أبواب التفسير » .

قال : حدثنا الثوري ، حدثنا هشام بن عروة ....إلخ .

(٦٨٥) = هو أبو بكر أحمد بن إبراهيم بن إسماعيل بن العباس ، الجرْجاني ، الإسماعيلي الشافعي ، ولـد سنة ٢٧٧ هـ .

مصادر ترجمتـه : تـاريخ جرجـان ٦٩ ـ ٧٧ ، طبقـات الشيرازي ١١٦ ، الأنسـاب ١ / ٢٤٩ ، المنتظم ٧ /١٠٨ ، اللباب ١ / ٥٨ ، تـذكرة الحفـاظ ٣ / ٩٤٧ ـ ٩٥١ ، العبر ٢ / ٣٥٨ ـ ٣٥٩ ، أعلام النبلاء ١٦ / ٢٩٢ ـ ٢٩٦ ، طبقات الشافعية للسبكي ٣ / ٧ ـ ٨ ، البداية والنهايـة ١١ / ٢٩٨ ، طبقات الحفاظ ٣٨١ ـ ٣٨٢ .

الحديث . ثُمَّ سَمِعَ مَنْ بَعْدَهم بخراسان والري . صَنَّفَ على كتابِ مُسْلم ، والبخاري [١] . وله في الأبواب والغرائب تصانيف كَثيرةٌ . كَتبَ إليَّ على يَدي جَعْفر بن محمد الصائغ القَزْويني . ومات بَعْد السبعين وثلاثمائة [٢] .

(٦٨٦) = / أبو أحمد عبدُ اللهِ بن عَدِي الحافظُ الجرجانيُّ :

[عَدِيمُ النَّظير حِفْظاً وجلالة .] [٣]

سألتُ عبدَ اللهِ بنِ محمد القاضي الحافظَ فقلتُ : (كان) [٤] ابنُ عدي أحفظُ أم ابنُ قانع ؟ فقال وَيْحكَ زَر قميص ابنِ عدي أَحْفَظُ مِنْ عبد الباقي !! .

سمعتُ أحمدَ بن أبي مسلم الفارسي الحَافظ يقولُ : لم أر مثلَ أبي أحمد بن عدي الجرجاني فكيف فوقه في الحفظ [٥] . وكانَ قد لَقِيَ أبا القاسم الطَبراني ، وأبا أحمد الكرابيسي ، والحُفَّاظَ . وقال لي ، كان حفْظُ هؤلاء تَكلُّفاً

---

(١) هو المستخرج على صحيح مسلم ، والبخاري . انظر مصادر الترجمة . وكشف الظنون ١٧٣٥ ، والرسالة المستطرفة ص ٢٦ .

(٢) أي سنة ٣٧١ هـ في غُرَّة رجب .

(٦٨٦) = ابن عبد الله بن محمد بن مبارك بن القطان الجرجاني ، صاحب الكامل في الضعفاء . ولد سنة ٢٧٧ هـ .

مصادر ترجمته : تاريخ جرجان ٢٢٥ ـ ٢٢٧ ، اللباب ١ /٢٧٠ ، سير أعلام النبلاء ١٦ / ١٥٤ ـ ١٥٧ ، تذكرة الحفاظ ٣ / ٩٤٠ ـ ٩٤٢ ، العبر ٢ / ٣٣٧ ، مرآة الجنان ٢ / ٣٨١ ، البداية والنهاية ١١ / ٢٨٣ طبقات الشافعية للسبكي ٣ / ٣١٥ ، طبقات الحفاظ ص ٣٨٠ .

(٣) العبارة التي بين الحاصرتين نقلها عنه الذهبي في التذكرة ٣ / ٩٤٢ وسير أعلام النبلاء ١٦ / ١٥٥ ، والسيوطي في طبقات الحفاظ ص ٣٨٠ .

(٤) كذا في الاصلين !! ولعل الصواب : (أكان) .

ونص عبارة المصنف في تذكرة الفاظ ٣ / ٩٤١ : « ... أيهما أحفظ ابن عدي أو ابن قانع ؟! إلخ ...

(٥) المصدر السابق ، وسير أعلام النبلاء ١٦ / ١٥٥ .

وكان أبو أحمد بن عدي حِفظَهُ طَبْعاً .

ارتحل إلى العراقيْنِ ، والحجازِ ، والشامِ ، ومصْرَ . ومعْجَمُهُ زَاد على ألفِ شيخٍ مِمَّنْ لقِيهَمُ . لَقي بالبصرة : أبا خليفة ، وَمَنْ هُوَ أقدمُ موتاً مِنْهُ . وبمصرَ : أصحابَ أسدِ بن مُوسى ، وابن عفير .

سمع منه الكبار مِن أقرانهِ . وله (تصنيفٌ في الضُّعفاء ما صَنّف أحدٌ مثله)[1] وروىَ حديثَ الجَعْفَرياتِ عن محمد بنِ محمد بن أبي الأشعث المصري سمعه منه ابنُ عُقدةَ الكوفي . وقال له ما أتى أحدٌ مثلكَ مِنْ أهلِ المَشْرِقِ ، يعني ما أتى بَلَدَنَا .

[أنشدني عبدُ اللهِ بن الحسين الفقيه ، أنشدني أبو أحمد عبد الله بن عدى الحافظ ،][2] أنشدني مَنْصُور بن إسماعيل الفقيه لنفسه :

قَبيحٌ بمَنْ جَاوزَ الأربعينَ ... وَشابَتْ ذوائبُهُ أن يقُولاَ
ألاَ بَدْرٌ ثَمَّ يَجيدُ الغِنَاءَ ... وشمسٌ يُديرُ علينا الشُّمولا

قال فأنشدنا منصور :

يا مَادِحَ الحِرْصِ جَهْلاً ... والحِرْصُ شَيءٌ يَحِيفُ
اصفَعْ قَفَا كُل يَوْمٍ ... تَعيشُهُ بِرغِيفِ

مات ابن عدي قبل السبعين[3] .

(٦٨٧) = / محمدُ بنُ الحسنِ العطَّار الجُرْجاني :

---

(١) هو المسمى بالكامل في ضعفاء الرجال ، ووقع في (ب) « تصانيف » .

(٢) ما بين الحاصرتين سقط من (ب) .

(٣) أي سنة ٣٦٥هـ .

(٦٨٧) = لم أقف على ترجمة بهذا الاسم عند غير المؤلف .

ووقع في (أ) : « العصار » !! وفي الهامش (العطار) .

شيخٌ ثقةٌ . سمع عمارَ بنَ رجاء . سمع منه ابنُ عدي ، والإسماعيليُّ . مات بعد الثلاثين [١] .

(٦٨٨) = / أبو أحمد محمدُ بن أحمد بن الغِطْرِيفِ العَبْدِي :

كان أَمِيرَ الغَزَاةِ بِدِهسْتَان [٢] . ثقةٌ ، مُكْثِرٌ . سمع الحسنَ بنَ سفيان النسوي ، وعبدَ الله ابن شِيرَوَيْهِ ، وابنَ خزيمة ، والسَّراجَ ، وأبا خليفة ، وأحمد ابن الحسن الصوفي ، وابن أبي غَيْلان ، والباغَنْدي ، والبغوي ، وابنَ أبي داود ، وأبا العباس بن سُريج القاضي وأقرانهم من كل بلد ، وقد صَنَّفَ على كتاب الصحيح للبخاري [٣] . كَتَب سنَةَ خَمْسٍ وسبعين . تَنَجَّزَهُ [٤] منه القاضي ابنُ أبي زرعة الحافظ وانتخبَ عَلَيْهِ مائتَيْ جُزء ، واستعادَها . ومات أول سنة ثمان وسبعين وثلاثمائة [٥] .

(٦٨٩) = / أحمدُ بن موسى :

(١) أي وثلاثمائة .

(٦٨٨) = هو محمد بنُ أحمد بن الحسين بن القاسم بن السّري بن الغطريف بن الجهم أبو أحمد العبدي ، الغطريفي الجرجاني . ولد سنة بضع وثمانين ومائتين .

مصادر ترجمته : تاريخ جرجان : ٣٨٧ ـ ٣٨٨ ، الأنساب : ٩ / ١٥٩ ، اللباب : ٢ / ٣٨٥ ، سير أعلام النبلاء : ١٦ / ٣٥٤ ـ ٣٥٥ ، تذكرة الحفاظ : ٣ / ٩٧١ ـ ٩٧٣ ، العبر : ٣ / ٥ ـ ٦ ، الوافي بالوفيات ٢ / ٨٤ ، لسان الميزان : ٥ / ٣٥ ، طبقات الحفاظ : ٣٨٧ شذرات الذهب : ٣ / ٩٠ .

(٢) بكسر الدال المهملة والهاء ، وسكون السين المهملة ، وهي مدنيةٌ مشهورةٌ عند مازندان . قرب خوارزْم وجُرجان . بناها عبدُ الله بنُ طاهر ، خرج منها جماعة من العلماء .
معجم البلدان : ٢ / ٤٩٢ ، اللباب : ١ / ٤٣٣ ، مراصد الاطلاع : ٢ / ٥٤٥ .

(٣) سير أعلام النبلاء : ١٦ /٣٥٥ ، اللسان : ٥ / ٣٥ ، الرسال المستطرفة ٨٨ .

(٤) أي طَلَبه منه ، يقال : اسْتَنجز حاجته وتنجّزها : طلب قضاءها ممن وعده إياها .
انظر لسان العرب ، القاموس المحيط ، المصباح المنير : مادة : (نجز) .

(٥) وقال الذهبي : توفي سنة ٣٧٧ هـ في رجب . (سير أعلام النبلاء ١٦ / ٣٥٥) .

(٦٨٩) = هو أبو الحسن أحمدُ بنُ موسى بن عيسى بن أحمد ، المعروف بابن أبي عمران النجار ، المتوفى =

ويعْرفُ بـــابنِ أبي عُمْران . رَوى في [١] الأبـوابِ قَبْضَ العِلْمِ ، وغسـلَ الجُمْعةِ ، أحاديثَ مقلوبةً مِنْ فِعْلِـهِ ، مثلَ نُسْخـةِ المَلطيِ [٢] وَغَيْرِهِ . وهو مِنَ الضعفاء الكَذّابينَ ، والحفاظُ كتبوا ذلكَ اعتِبَاراً . حدثنا عنه بـذلـك أبو حـاتم الخُزاعيِ الرازي ، وأحمدُ بن أبي مُسلم الفارسي . ورأيتُ الحَاكِمَ أبا عبـد الله قـد أخرجَ ذلك في تَصانِيفهِ في الأبوابِ عَنْ رَجلٍ عنهُ .

(٦٩٠) = / أحمدُ بنُ محمدِ بن حَرْب الملحَمي الجُرْجَانِي :

سَمِعْتُ أحمدَ بن أبي مسلم الحَـافِـظَ يقولُ سَمِعْتُ ابْنَ عـدي الحَـافِـظَ يقولُ : كان يَدَّعِي أولاً أنه سَمِع شيئاً من القواريري ، ثُمَّ روى بعـد ذلـك عَنْ علي بن الجَعد وأقرانه أَحاديثَ موضوعةً أُدْخِلَتْ عَلَيْه [٣] .

(٦٩١) = / أحمدُ بن عبدُ اللهِ بن عَوَّاد الجُرْجَانِي :

= سنة ٣٦٨ هـ .

مصادر ترجمته : تـاريخ جرجـان ص ٧٨ ـ ٧٩ ، ميزان الاعتـدال ١ / ١٥٩ ، لسـان الميزان : ١ / ٢٣٥ .

(١) في (ب) : « في بعض الأبواب » . وانظر تاريخ جرجان ٧٨ ـ ٧٩ .

(٢) بفتح الميم واللام وفي آخرها طـاء مهملـة ، نسبـة إلى مـدينـة مَلْطيـة وكانت من ثغـور الروم ، والمنسوب إليها هو إسحاق بن نجيح المَلطي ، البغدادي كذابٌ معروفٌ ، كذبه أحمد ، ويحيى . وقال النسائي والدارقطني : متروك . وقال ابنُ الأثير : كان دجالاً من الدَجـالـة يضع الحـديث على رسول الله ﷺ صَرَاحاً .

(اللباب : ٣ / ١٧٦ ، ميزان الاعتدال : ١ / ٢٠٠) .

(٦٩٠) = هو أحمد بنُ محمد بن حرب أبو الحسن المَلْحَمي ـ بضم الميم وسكون اللام وفتح الحاء المهملـة ـ مولى سليمان بن علي الهاشمي .

كذَّبهُ ابنُ عدي ، وقال : يتعمد الكذب ، ويُلَقَّن ، فَيَتلقّنُ .

مصادر ترجمته : الكامـل في الضعفـاء ١ / ٢٠٣ ـ ٢٠٥ ، تـاريـخ جرجـان ص ٣٩ ، ميزان الاعتدال : ١ / ١٣٤ ـ ١٣٥ ، لسان الميزان : ١ / ٢٥٨ ـ ٢٥٩ .

(٣) انظر الكامل في الضعفاء لابن عدي ١ / ٢٠٤ ـ ٢٠٥ .

(٦٩١) = لم أقف له على ترجمة بهذا الاسم عند غير المؤلف .

روىَ أَحادِيثَ مُنكرةً .

(٦٩٢) = / أبو نصر محمدُ بنُ أحمد الإسْمَاعِيلي :

سَمِعَ أباهُ ، والأَصم ، وإسحاقَ الحربي وأقرانَهُمْ . وكان ثقةً . مات بعد السبعين وثلاثمائة [١] .

(٦٩٣) = / وأَخوُه أبو سعد :

فقيهٌ ، جليلٌ ، مذكورٌ . سَمِعَ إسحاقَ الحربي ، وسَمِعَ الأَصم [٢] .

(٦٩٤) = / وأبو مَعْمَر بن أبي سعد :

سمع جدَّهُ ، وسمع ابنَ شاهين ، والدارقطني وأقرانَهُم .

---

(٦٩٢) = هو أبو نصر محمد بنُ أحمد بن إبراهيم بن إسماعيل بن العباس الإسماعيلي أثنى عليه أبو القاسم السَّهمي ، وقال : « كان له جاهٌ عظيمٌ ، وقبول عند الخاص والعام في كثير من البلدان » .

مصادر ترجمته : تاريخ جرجان ص ٥٢١ ـ ٥٢٢ ، الأنساب : ١ / ٢٥١ ، اللباب : ١ / ٤٦ ، تذكرة الحفاظ : ٢ / ١٠٦٣ ، تبيين كذب المفترى ٢٣١ ، سير أعلام النبلاء : ١٧ / ٨٩ .

(١) كذا قال !! وقال الذهبي وغيره : مات سنة ٤٠٥ هـ في ربيع الآخر .
(انظر مصادر الترجمة) .

(٦٩٣) = هو إسماعيل بنُ أحمد بن إبراهيم بن إسماعيل بن العباس أبو سعد الإسماعيلي ، الجرجاني ، الشافعي ، الفقيهُ العلامةُ ، ولد سنة ٣٣٣ هـ ، وتوفي في ربيع الآخر سنة ٣٩٦ هـ .

مصادر ترجمته : تاريخ جرجان : ١٣٣ ـ ١٣٦ ، تأريخ بغداد : ٦ / ٣٠٩ المنتظم : ٧ / ٢٣١ ، العبر : ٣ / ٦٠ ، سير أعلام النبلاء : ١٧ / ٨٧ ـ ٨٨ ، مرآة الجنان : ٢ / ٤٤٨ ، طبقات الشافعية للأسنوي : ١ / ٥١ .

(٢) في (ب) : « سمع إسحاق وسمع النحوي الأصم » !!

(٦٩٤) = هو المفضَّل بن إسماعيل ، أبو مَعْمر الإسماعيلي الْجرْجاني الشافعي توفي في ذي الحجة سنة ٤٣١ هـ .

مصادر ترجمته : تاريخ جرجان : ٤٢١ ، الأنساب : ١ / ٢٥٢ ، تبيين كذب المفترى : ٢٤٠ ، سير أعلام النبلاء : ١٧ / ٥١٨ ـ ٥١٩ ، العبر ٣ / ١٧٦ ، طبقات السبكي : ٥ / ٣٣١ ـ ٣٣٢ ، شذرات الذهب : ٣ / ٢٤٩ .

(٦٩٥) = / نَعِيمُ بنُ عبد الملك بن عدى :

عارفٌ بهذا الشأن . سمع أبا مسلم الكجّي ، والحضْرَمي وأقرانَهمَا . مات بعد الأربعين وثلاثمائة .

---

(٦٩٥) = هو نعيم بنُ عبد الملك بن محمد بن عدي بن زيد أبو الحسن الجرجاني

مصادر ترجمته : تاريخ جرجان ص ٥٥٥ . .

« آمُلْ » (*)

(٦٩٦) = / يزيد بن مخلد الطبري الآملي :

سمع القدماء . روى عنه عمر بن محمد بن إسحاق العطار الرازي الحافظ .

(٦٩٧) = / محمد بن الحسن بن نُوكِرْدَ :

سمع علي بن عبد العزيز ، وإسحاق الدَّبَري وله معرفةٌ بالعلوم ، وتفسيرِ القرآن . مات بعد الأربعين .

(٦٩٨) = / أبو جعفر محمدُ بن جَرير بن يزيد الطَّبَرِي :

أشهر مِنْ أَنْ يُذْكَر ، جَامِعٌ في العلومِ إمامٌ . سَمِع بالري : مُحمدَ بنَ حُميد وأقرانَهُ . وبالعراق : أحمدَ بنَ عَبْدة الضَّبي ، ونصر بنَ علي الجهْضَمي . وارتحل إلى الشام ، ومصرَ . ولا يُعَدُّ شيوخُه . مات سنة تسع وثلاثمائة [١] . سمع منه

(*) بمدِّ الهمزة وضم الميم واللام : اسم لاكبر مدينة بطبرستان في السهل ، بينها وبين سارية ثمانية عشر ، وبينها وبين الرويان اثنا عشر فرسخاً ، وبينها وبين سالوس اثنا عشر فرسخاً .
وهناك أيضاً مدينة مشهورة يقال لها : (آمل زم) في غربي جيحون في طريق بخارى من مرو . انظر معجم البلدان : ١ / ٥٧ ـ ٥٨ ، اللباب ١ / ١٦ ، مراصد الاطلاع : ١ / ٦ .

(٦٩٦) = لم أقف له على ترجمة عند غير المؤلف .

(٦٩٧) = لم أقف له على ترجمة عند غير المؤلف .

(٦٩٨) = ولد سنة ٢٢٤ هـ ، وطلب العلم بعد الأربعين ومائتين وكان من أئمة الدَّهر علماً وذكاء ، وفهما لكتاب الله حتى لقِّب بشيخ المفسرين .
مصادر ترجمته : تاريخ بغداد : ٢ / ١٦٢ ـ ٢٦٩ ، المنتظم : ٦ / ١٧٠ ، معجم الأدباء ١٨ / ٤٠ ـ ٩٤ وفيات الأعيان : ٤ / ١٩١ ، سير أعلام النبلاء : ١٤ / ٢٦٧ ـ ٢٨٢ ، تذكرة الحفاظ : ٢ / ٧١٠ ـ ٧١٦ ، العبر : ٢ /١٤٦ ، ميزان الاعتدال : ٣ / ٤٩٨ طبقات القراء للذهبي : ١ / ٢١٢ ـ ٢١٣ ، طبقات القراء لابن الجزري ٢ / ١٠٦ ، طبقات المفسرين للسيوطي ص٨٢ ـ ٨٣ ، طبقات المفسرين للداودي : ٢ / ١٠٦ ـ ١١٤ .

(١) كذا قال ! وقال الذهبي : توفي سنة عشر وثلاثمائة في شهر شوال .. انظر مصادر الترجمة .

الأئمةُ ، والذين أكثروا عنه علي بن موسى الدقيقي الحلواني روى عنه التاريخَ ، والتفسيرَ ، ومَخْلد بن جعفر البَاقرْحي . روى عنه كتاب الذِّيل [١] ، والباقون رووا عنه اليَسيرَ . وآخر مَنْ رْوى عنه ببغداد ابن المظفر الحافظ ، وقد كتب إليَّ . وشيخٌ آخر بعد الثمانين روى عنه جُزءاً صغيراً .

(٦٩٩) = / محمد بن هارون الرّوْياني :

ثقةٌ . وله مسند [٢] . سمع بالعراق بُنداراً ، وأبا موسى ، ويحيى بن حبيبب . وبمصرَ : المُزنِي ، والرَّبيعَيْنِ ، وابنَ عبد الحكم . وله تصانيفُ في الفقهِ ، والحديثِ . وآخر من روى عنه جعفر بن يعقوب الفناكي [٣] الرازي . مات سنة [ثلاث وثمانين وثلاثمائة .] [٤] ومحمد بن هارون مات سنة سبع وثلاثمائة [٥] .

---

(١) سماه الحموى في معجم الأدباء ١٨ / ٤٥ كتاب تاريخ الرجال المسَمَّي « بذيل المذيل » وانظر سير أعلام النبلاء ١٤ / ٢٧٣ ، تذكرة الحفاظ ٧١٢ ـ ٧١٣ .

(٦٩٩) = **مصادر ترجمته** : تذكرة الحفاظ : ٧٢ ، سير أعلام النبلاء ١٤ / ٥٠٧ ـ ٥٠٩ ، ٩٠٩ ، ٢ / ١٣٥ ، البداية والنهاية : ١١ / ١٣١ ، مرآة الجنان : ٢ / ٢٤٩ ، طبقات الحفاظ : ٣١٦ / ٣١٧ ، شذرات الذهب : ٢ / ٢٥١ .

(٢) انظر الرسالة المستطرفة ص (٧٢) .

وهو مخطوط ومنه نسخة عند مكتبة الشيخ حماد الأنصاري .

(٣) بالنون . وقد تقدم برقم (٤٦٢) .

(٤) جاءت العبارة في (ب) هكذا : « ثلاث وثلاثين وثمانين وثلاثمائة » .

(٥) سير أعلام النبلاء : ١٤ / ٥٠٨ .

« نَيْسَابوُر » (*)

قال هلالُ بن العلاء الرَّقِي [١] شجرةُ العلمِ أصلُهَا بِالحجاز ، ونُقِلَ ورقُها إلى العراق . وَثَمرُهَا إلى خُراسانَ .

(٧٠٠) = / أبو عبدُ الله (الحسين) [٢] بن الوليد :

من أهلِ نَيْسَابور . لقي الثوري وشعبةَ ، ومالكاً ، وزُهَير بن معاوية وأقرانَهُمْ . روىَ عَنْهُ الكِبَارُ من شيوخ نيسابورَ . قال البخاريُّ : مات قبل العشرين [٣] ومائتين .

٢٠١ ـ أخبرني أبو بكر بن عبْدانَ الحافظُ فيما كَتب إليَّ ، حدثنا عبدُ الله ابن شاهين ، حدثنا محمدُ بن يَزيد السُّلمي ، حدثنا الحسينُ بن الوليد ، حدثنا أبو حنيفةَ عن سُهَيل بن أبي صالح عن أبيه عن أبي هريرة قال : **قال النبي**

(*) بفتح النون وسكون الياء وفتح السين المهملة بعدها ألف فباء موحده مضمومة وواو وراء . اسم لمدينة عظيمة لها تاريخ مشهور .

فتحها المسلمون في خلافة عثمان بن عفان على يد عبد الله بن عامر .

وقيل : فتحها الأحنفُ بن قيس في أيام عمر بن الخطاب ، ثم لما انتقضت الصُّلْحَ في أيام عثمان افتتحها عبدُ الله بن عامر ثانياً . وبينها وبين مرو الشاهجان ثلاثون فرسخاً .

انظر معجم البلدان : ٥ / ٣٣١ ـ ٣٣٣ ، اللباب : ٣ / ٢٥٢ ، مراصد الاطلاع : ٣ / ١٤١١ .

(١) تقدم برقم (١٩٨) .

(٧٠٠) = **مصادر ترجمته** : طبقات ابن سعد : ٧ / ٣٧٧ ، التاريخ الكبير : ٢ / ٣٩١ ، التاريخ الصغير : ٢ / ٣٠٠ ، الجرح والتعديل : ٣ / ٦٦ ، تاريخ بغداد : ٨ / ١٤٣ ، تهذيب الكمال خ ق (٣٠٠) ، سير أعلام النبلاء : ٩ / ٥٢٠ ، الكاشف : ١ / ٢٣٥ ، تهذيب التهذيب : ٢ / ٣٧٢ ، الخلاصة للخزرجي : ٨٥ .

(٢) وقع في (ب) : « الحسن » .

(٣) كذا قال !! والمذكور في التاريخ الكبير : ٢ / ٣٩١ ، والصغير : ٢ / ٣٠٠ ، مات سنة ثلاثٍ ومائتين .

وانظر مصادر الترجمة .

ﷺ مَنْ كان مُصلياً بَعْد الجُمْعَةِ فَلْيصلِّ بعدها أرْبَعاً [١] . هذا خطأ أخطأ فيه مَنْ روى عن الحسين ولا يُعْرَفُ لأبي حَنيفةَ عن سُهَيل .

سمعتُ أبا علي عبد الرحمن بن محمد النيسابوري . يقول : لَمَّا سَمِعْتُ من ابنِ عبْدان حديثَ أبي حنيفةَ ، عن سُهَيل ، رَجَعْتُ إلى البصرةِ ، فقال لي علي ابن محمد بن موسى غلام عُبيد بالبصرة : يَا أبَا على سَمِعْتَ من ابنِ عبدان حديثَ أبي حنيفة عن سُهيل ؟ فقلتُ نَعمْ . فَتَبَسَّمَ ، وقال : قال لي أبو العباس بنِ عُقْدة : إنما وَقَعَ هذا الغَلَطُ على مَنْ روىَ عن الحسينِ بن الوليد . فلمْ يَلْقَ الحسينُ أبا حنيفةَ ، فَهذا لاَ يُفْرحُ بهِ .

(٧٠١) = / أبو زَكرِيا يحيى بنُ يحيى الزاهد :

العَدْلُ ، المتَّفَقُ عليه ، المخرَّجُ في الصحيحين . سمع مالِكاً ، وسليمانَ بن بلال ، وأقرانَهُمَا . رَوىَ عنه الكبارُ ، وروى عنه محمدُ بن يحيى الذهلي ،

---

(١) أخرجه مسلم في كتاب الجمعة : ٢ / ٦٠٠ ـ ٦٠١ ، وأبو داود : ١ / ٢٩٥ ، والترمذي : ٢ / ٤٠٠ ، وابن ماجه : ١ / ٣٥٨ ، والدارمي : ١ / ٣٧٠ ، والنسائي : ١ / ٢١٠ ، وأحمد في المسند : ٢ / ٢٤٩ ، ٤٤٣ ، ٤٩٩ ، والبيهقي في السنن الكبرى : ٣ / ٢٣٩ من طرقٍ عن سهيل بن أبي صالح ، عن أبيه ، عن أبي هريرة مرفوعاً .

وقال الترمذي : (حسن صحيح) .

وأخرجه ابن عدي في الكامل : ٤ / ١٥٧٥ في منكرات عبد الله بن شبيب عن أبي جابر محمد بن عبد الملك ، عن شعبة بهذا السند .

وقال : « ولعبد الله بن شبيب غير ما ذكرت من الأحاديث التي أنكرت عليه كثير » ا . هـ

ولم أجده من رواية الإمام أبي حنيفة ، عن سُهيل بن أبي صالح .

(٧٠١) = هو أبو زكريا يحيى بن يحيى بن أبي بكر بن عبد الرحمن التميمي النيسابوري . ولد سنة ١٤٢ هـ .

مصادر ترجمته : التاريخ الكبير : ٨ / ٣١٠ ، التاريخ الصغير ٢ / ٣٥٤ ، الجرح والتعديل : ٩ / ١٩٧ ، المعجم المشتمل : ٣٢٣ ، تهذيب الكمال خ ق ١٥٢٣ ، تذكرة الحفاظ : ٢ / ٤١٥ ـ ٤١٦ ، سير أعلام النبلاء : ١٠ / ٥١٢ ـ ٥١٩ (مطولة) ، العبر : ١ / ٣٩٧ ، الكاشف ٣ / ٢٧١ ، تهذيب التهذيب : ١١ / ٢٩٦ ، الخلاصة للخزجي ٤٢٩ .

والبخاري ، وأكثرَ عنه في الصحيح ، ومسلم بن الحجاج ، ومَنْ بَعْدهَم من حُفَّاظِ الحديثِ . مات سنة نيف وعشرين [١] . وقال السَّرَّاجُ : حَضَرْتُ عندَهُ وأنا صغيرٌ ، وَقُرِئَ عَلَيْهِ ، ولكني لَمْ أضبِطْ ، فلم أَروِ عَنْهُ .

حدَّثَني أحمدُ بن محمد بن عمر الزاهد بنيسابور ، حدثنا محمدُ بن إسحاق الثَّقفي ، حدثنا إسحاقُ بن إبراهيم شَاهِنْشَاهُ ، حدثنا يَحيى بنُ يحيى وكان عاقلاً .

(٧٠٢) = / عبدُ الوهاب بن حبيب :

ثقةٌ . روى عن نافع عن أبي نُعيم ، ومالِك بن أنس . ومات في حَدِّ الكهولة ثقةٌ . رَوى عَنْهُ (الأجلاَّءُ) [٢] .

(٧٠٣) = / وابنهُ محمدُ بن عبد الوهاب :

ثقةٌ ، متفقٌ عليه . سمع مُحاضِرَ ابنَ المُورِّع ، والحسينَ بن الوليد ، وعلي بن عَثَّام ، وخالدَ بن مَخْلد وغيرَهُمْ . سمع منه البخاريُّ ، ومسلمٌ وأخرجه في الصحيح [٣] ، ومكيُّ بن عَبْدان ، وابن خزيمة ، والسرَّاجُ ، والحسنُ بن علي

---

(١) أي ومائتين ، وقال الحافظ ابن حجر : مات سنة ست وعشرين ومائتين . على الصحيح . التقريب : ٢ / ٣٦٠ .

(٧٠٢) = مصادر ترجمته : مختصر تاريخ نيسابور ص ٢٦ .

(٢) في (ب) : « الأحلام » !!

(٧٠٣) = هو أبو أحمد محمد بن عبد الوهاب بن حبيب بن مهران ، العبدي ، الفراء النيسابوري المعروف (بحمك) بالحاء المهملة والكاف . المتوفى سنة ٢٧٢ هـ .

مصادر ترجمته : الجرح والتعديل : ٨ / ١٣ ، تهذيب الكمال خ ص ١٢٣٥ ، تهذيب التهذيب : ٣ / ٢٢٨ / ١ ، سير أعلام النبلاء : ١٢ / ٦٠٦ ـ ٦٠٧ ، المعجم المشتمل ص ٢٥٧ ، تذكرة الحفاظ : ٢ / ٥٩٩ ـ ٦٠٠ ، العبر : ٢ / ٥٠ ، تهذيب التهذيب : ٣١٩ / ـ ٣٢٠ ، طبقات الحفاظ ٢٦٢ ، الخلاصة للخزرجي : ٣٤٩ ، مختصر تاريخ نيسابور : ص ٣٢ .

(٣) أي في صحيح البخاري : في كتاب الشروط : ٣ / ١٧٧ . =

الطوسي . وروى عنه ابنُ أبي حاتم بالإجازة .

حدَّثني القاسمُ بن علقمة الأبهري ، حدثنا عبدُ الرحمن بن أبي حاتم قال أخبرني محمدُ بن عبد الوهاب النيسابوري فِيمَا كَتبَ إليَّ ، حَدَّثَنا الحسينُ بن الوليد النيسابوري ، حدثنا شعبةُ عن يعلى بن عطاء عن أبيه عن عبد الله بن عمرو قال : **قال رسول الله ﷺ : رِضَا اللهِ في رِضا الوالدين ، وسخط اللهِ في سخط الوالِدين** [1] .

وهذا حَدِيثٌ عزيزٌ من حديثِ شُعْبةَ جَوَّدَهُ عنه زَيدُ بن أبي الزرقاء الموصلي ، وسهلُ بن حَمَّاد بن غياث ، والحسينُ بن الوليد ، وَغَيْرهُم أوقفوهُ عن عَبْدِ الله بن عَمْرو .

(٧٠٤) = / عبدُ الرَّحمْنِ بن بِشْرِ بن الحكم :

ثقةٌ ، مُتَّفقٌ عليه ، ومُخَرَّجٌ في الصَّحِيحَيْنِ ، روى عنه البخاريُّ ، ومسلم ، وابنُ خزيمة ، والسَّرَّاجُ ، ثم مكي ابن عبدان ، وأبو حامد الشرقي ، وآخِرُ مَنْ رَوىَ عنهُ أبو حامد بنُ بِلال .

سَمِع ابنَ عُيينةَ ، ويحيى القطانَ ، وابْنَ مَهْدِي ، وبَهَز بنَ أَسد ، وأَقْرانَهُمْ . وَأَبُوهُ :

= وقد تقدم في الجزء الخامس في ترجمة مَرَّار بن حموية برقم (٣٨٤) .

(١) الحديث تقدم تخرجه في الجزء الخامس برقم (١٧٩) .

(٧٠٤) = هو عبدُ الرحمنِ بنُ بِشْر بن الحكم بن حبيب بن مهران أبو محمد النيسابوري . المتوفى سنة ٢٦٠ هـ في ربيع الآخر .

مصادر ترجمته : الجرح والتعديل : ٥ / ٢١٥ ، تاريخ بغداد : ١٠ / ٢٧١ ـ ٢٧٢ ، تهذيب الكمال خ : ٧٧٧ ، سير أعلام النبلاء : ١٢ / ٣٤٠ ـ ٣٤٤ ، المعجم المشتمل ص : ١٦٦ ، تهذيب التهذيب : ٦ / ١٤٤ ـ ١٤٥ ، الخلاصة للخزرجي ص : ٢٢٤ ، مختصر تاريخ نيسابور ص ٣٥ .

(٧٠٥) = / بِشْر :

سمع ابنَ عُيينةَ وغَيرَهُ . ثِقةٌ . روى عنه الكبارُ من أهل نَيْسابُور .

(٧٠٦) = / وَجدُّهُ الحَكَمُ : قَال حَجَجْتُ فَسألتُ مالكاً ، والثَّوري عَن المُقامِ بمكةَ مُجاوراً أو الأذان بخراسانَ فقالا (لِي) [١] الأذانُ بخراسان أفضلُ من الجِوارِ فرجَعْتُ إلى خراسان بقولِهِمَا .

(٧٠٧) = / الجَارود بن يَزيد أَبوُ الضَّحَّاك :

مِنْ أَهلِ نَيْسابور . روىَ عَنِ الثوري ، وبَهْز بن حكيم وغيرِهما (ضَعفُوهُ) [٢] ، ونُقِمَ عَلَيْهِ :

---

(٧٠٥) = هو بِشْرُ بنُ الحكم بن حبيب بن مهران العبدي النيسابوري أبو عبد الرحمن . ثقة ، فاضل زاهد ، توفى سنة ٢٣٧ هـ أو سنة ٢٣٨ هـ .

مصادر ترجمته : تهذيب الكمال خ ص ١٥٠ ـ ١٥١ ، المعجم المشتمل ص ٨٦ ، تذهيب التهذيب ق ١ / ٨٤ / ١ ، سير أعلام النبلاء ١٢ / ٣٤٤ ، تهذيب التهذيب : ١ / ٤٤٧ ـ ٤٤٨ ، الكاشف : ١ / ٢٧ ، تقريب التهذيب : ١ / ٦٩ ، الخلاصة للخزرجي : ٤٨ ، شذرات الذهب ٢ / ٨٩ ، مختصر تاريخ نيسابور ص ٢٠ .

(٧٠٦) = الحكم بن حبيب بن مهران العبدى النيسابوري .

مصادر ترجمته : مختصر تاريخ نيسابور ص ٢٢ .

(١) سقط من (ب) : « لي » .

(٧٠٧) = العامري النيسابوري ، ولد في خلافة هشام بن عبد الملك في حدود العشرين ومائة ، وتوفي سنة ٢٠٣ هـ وقيل سنة ٢٠٦ هـ .

مصادر ترجمته : تاريخ ابنَ مِعين ٢ / ٧٦ ، التاريخَ الكبيرَ ٢ / ٢٣٧ ، التاريخَ الصغير ٢ / ٣١٩ ، الضعفاء والمتروكين للنسائي ص ٧٢ ، والضعفاء للعقيلي ١ / ١٠٢ ، الجرح والتعديلَ ٢ / ٥٢٥ ، المجروحين لابن حبان ١ / ٢٢٠ ـ ٢٢١ ، الكامل لابن عدي ٢ / ٥٩٥ ، سير أعلام النبلاء ٩ / ٤٢٤ ، ميزان الاعتدال ١ / ٣٨٤ ، لسان الميزان ٢ / ٩٠ .

(٢) صعفه البخاري ، وقال : منكرُ الحَديثِ ، كان أبو أسامة يَرْميهِ بالكذب . وقال أبو حاتم : لا يُكتَبُ حَديثُهُ . وقال النسائي : متروكُ الحَديثِ . انظر مصادرَ الترجمةِ .

٢٠٢ ـ لحديث حَدَّثَنِيهِ أحمدُ بن محمد بن الحسين الحافظ ، حدثنا عليُّ بن أحمد الفارسي ببلْخ ، حدثنا محمدُ بن (الفضيل) [١] البَلْخِي الزاهدُ ، حدثنا الجَارودُ بن يزيد ، عن بَهْز بن (حكيم) [٢] عَنْ أبيه ، عن جدِّهِ : **أترعون عن ذِكْرِ الفَاجِرِ ، مَتى يَعْرِفهُ الناس ؟ اذكُروهُ بِمَا فيهِ ، يَحْذَرْهُ النَّاسُ** [٣] . لم يروه عن بَهْز ، غَيْرهُ . ولـه عن سفيان أحاديثَ لاَ يُتابعُ عَليْهَا . وابنُ ابنْهِ [٤] : حافظٌ ، كانَ يقولُ : لَيْتَ جدِّي لَم يُحدِّثْ بِهذا الحدِيثِ .

(٧٠٨) = / عليُّ بنَ عَثَّام العَامِريُّ الكوفيُّ :

دخل نيسابورَ ، واستَوْطَنَهَا حتى مات . كَبِيرٌ ، محدِّث ابنُ مُحدِّث . كان يحيى بنَ يحيى يَعْتمدُ عليهِ في الجرح ، والتعديل . روى عنْهُ محمدُ بنُ رافع ،

---

(١) في (ب) : « الفضل » !!

(٢) في (أ) : « حكم » !!

(٣) أخرجه العقيلي في الضعفاء ١ / ٢٠٢ ، وابنُ حبان في المجروحين ١ / ٢١٥ ، وابنُ عدي في الكامل ٢ / ٥٩٥ ، والبيهقي في السنن الكبرى ١٠ / ٢١٥ ، والخطيب البغدادي في تاريخه ١ / ٣٨٢ ، ٣ / ١٨٨ ، ٧ / ٢٦٢ ، والكفاية ص ٤٢ والسهمي في تاريخ جرجان ص ٩٤ من طريق الجارود ابن يزيد النيسابوري ، عن بَهْز بن حكيم بهذا السند .

قال العقيلي : ليس له من حديث بَهْز أصلٌ ، ولا من حديثِ غيره ، ولا يتابع عليه » .

وقال ابن حبان : « والخبرُ في أصله باطلٌ » . وذكره الذهبي في سير أعلام النبلاء ٩ / ٤٢٦ ، وميزان الاعتدال ١ / ٣٨٤ ، والحافظ ابن حجر في لسان الميزان ١ / ١٢٧ في منكرات الجارود بن يزيد .

(٤) هو الحافظ أبو بكر محمد بن النضر بن سلمة بن الجارود بن يزيد الجارودي النيسابوري ، ستأتي ترجمته في الجزء التاسع برقم (٧٥٤)

(٧٠٨) = هو عليُّ بنُ عثَّام ـ بفتح العين المهملة وتشديد الثاء المثلثة ـ بن علي الإمام الحافظ أبو الحسن الكلابي العامري الكوفي نزيل النيسابوري .

مصادر ترجمته : الجرح والتعديل ٦ / ١٩٩ ، تهذيب الكمال خ ص ٩٨٦ ، الكاشف ٢ / ٢٩٠ ، سير أعلام النبلاء ١٠ / ٥٦٧ ، العبر ١ / ٤٠٣ ، تهذيب التهذيب ٧ / ٣٦٣ ـ ٣٦٤ ، الخلاصة للخزرجي ٢٧٦ .

ومحمدُ بن عبد الوهاب ، وغَيْرُهُما من كبار شُيُوخ نَيْسَابور . وكان لَهُ في النَّحْوِ واللُّغَةِ رأسُ مالٍ . سَمِع سُعَيرَ بن الخِمْسِ (١) ، وأباهُ ، وَغَيْرَهُمَا . ومات سنة عشر ومائتين (٢) . وَيتَفَرَّدُ :

٢٠٣ - بحديثٍ عَن سُعَيرٍ ، حَدَّثناهُ محمدُ بن إسحاق الكيساني ، ومحمد بن سليمان الفامي قالا : حدثنا الحسنُ بن علي الطوسي ، حدثنا محمدُ بن عبد الوهاب ، حدثنا عليُّ بن عثَّام ، حدثنا سُعَيرُ بن الخِمْس ، عن مُغيرة ، عن إبراهيمَ ، عن علقمة ، عن عبد الله **حديث الوسوسة** (٣) .

وحدثني عبدُ الله بن محمد بن علي بن زِيَاد ، حدثنا عبدُ الله بن محمد بن الشَّرْقِي ، حدثنا محمدُ بن عبد الوهاب ، حدثنا عليُّ بن عَثَّام به . ورواه أبو حاتم الرازي ، عن علي بن عثَّام . وَتَكَلَّمَ في أبي حاتم حُسَّادُهُ في سَماعِهِ من علي ابن عثَّام . حدثنا عَبْد اللهِ بن محمد القاضي ، والقاسمُ بن محمد ، من أصلِ كتابِ علي بن إبراهيم قالا حدثنا علي بن إبراهيم القطان ، حدثنا أبو حاتم ح وحَدَّثَني القاسمُ بن علقمة ، حدثنا عَبْد الرحمن بن أبي حاتم ، حدثنا أبي ، قال : قَرأتُ على علي بنِ عثَّام العَامِري فذكرَ مثلَهُ .

وهذا الحديثُ أرسلَهُ أبو عوانة ، عن مُغيرةَ عن إبراهيم عن عبد الله . قال

---

(١) بضم السينِ المهملة مُصغراً ، (ابن الخِمْس) بكسر الخاء المعجمة وسكون الميم في آخره سين مهملة (التقريب : ١ / ٣١٠) .

(٢) كذا قال !! ، وفي مصادر الترجمة : توفي سنة ٢٢٨ هـ .

(٣) أخرجه مسلم في كتاب الإيمان ١ / ١١٩ ، « بَابُ بَيانِ الوَسْوَسَةِ في الإيمانِ ، وما يقوله من وجدها » .

قال : حدثنا يوسفُ بنُ يعقوب الصفَّار ، حدثني عليُّ بن عثَّام ، عن سُعَير بن الخِمْسِ ، عن مُغيرة ، عن إبراهيم ، عن علقمة ، عن عبد الله قال : سئل النبي ﷺ عن الوسوسة ؟ قال : تلك محض الإيمان » .

جريرُ بن عبد الحميد ، وأبو جعفر الرازي [عن مغيرة عن إبراهيم] [١] قال رجلٌ يا رسولَ الله فذكر حديثَ الوسوسة . قال لي عَبْدُ الله بن محمد القاضي الحَافِظُ أعجَبُ مِنْ مسلمٍ كَيْفَ أَدْخَلَ (هذا) [٢] الحَدِيثَ في الصحيحِ عن محمد بن عبد الوهاب [٣] . وهو معلولٌ فَرْدٌ ؟ .

سَمِعْتُ عليَّ بنَ إبراهيم بن محمد بن يحيى المُزكِّي يقول سَمِعْتُ أبا الفضل العباس بن معاذ يقول سمعتُ أبا أحمد محمد بن عبد الوهاب يقول : قَال لي عليُّ بنَ عَثَّام : يا أبا أحمد أُحِبُّ أن تكونَ مُحْترِفاً ؛ (فإن) [٤] المُؤْمِنَ إذَا احتاج أَوَّلُ ما يَبْذُلُ دِينَهُ .

(٧٠٩) = / أبو عبدُ اللهِ محمدُ بنَ رافِع النَّيْسَابُورِي :

عالم ، ثِقَةٌ ، مُخَرَّجٌ في الصَّحِيحَيْنِ . سمع عبدَ الرزاق بن هَمَّام ، ومحمدَ بن الحسن بن آتِش [٥] الصنعانيين وغَيْرَهُمَا .

---

(١) سقط من (ب) : العبارة التي بين الحاصرتين .

(٢) سقط من (ب)

(٣) المذكورُ في صَحيح مِسلم هو عن يُوسف بن يعقوب الصفار كما تقدم آنِفاً . وقد أشارَ إلى هذا الحَافظُ ابنُ حجر ، فقال : بَعْد أن نقل كلام المُصَنِّف في التهذيب ٩ / ٣٢٠ : « قُلْتُ : لم أَر الحديثَ المذكورَ في صحيح مسلم إلا عَنْ يوسف بن يعقوب الصفار ، عَنْ علي بن عَثَّام . فاللهُ تعالى اعْلَمُ » . ا . هـ

(٤) في (ب) : « لأن » .

(٧٠٩) = ولد سنة نيف وسبعين ومائة .

مصادر ترجمته : التاريخَ الكبيرَ ١ / ٨١ ـ ٨٢ ، التاريخ الصغير ٢ / ٣٨٣ ، الجرح والتعديل ٧ / ٢٥٤ ، تهذيب الكمال خ ١١٩٥ ـ ١١٩٦ ، تذكرة الحفاظ ٢ / ٥٠٩ ـ ٥١٠ ، العبر ١ / ٤٤٥ ، سير أعلام النبلاء ١٢ / ٢١٤ ، الكاشف ٣ / ١١٣ ، تهذيب التهذيب ٩ / ١٦٠ ـ ١٦٢ ، طبقات الحفاظ ص ٢٢١ ـ ٢٢٢ ، الخلاصة للخزرجي ٣٣٦ .

(٥) بفتح الألف الممدودة والتاء المثناة بعدها شين معجمة . ووقع في (ب) : « أنس » !! (تهذيب التهذيب : ٩ / ١١٣) .

روى عنه البخاريُّ ومسلم ، وإبراهيمُ بن أبي طالب ، وأبو العباس السراج ، ومحمدُ بن إسحاق بن خُزَيْمَةَ . مات بعد الثلاثين [١] ومائتين .

(٧١٠) = / أبو عبدُ اللهِ محمدُ بنُ يحيى بن فارس الذُّهْلِي :

إمامٌ متفقٌ عليه يُقارَنُ بأحمدَ ، وإسحاقَ . ارتحل إلى العراق ، ومصرَ ، والشامِ ، والحجاز . سمع عبدَ الرحمن بن مهدي ، وأبا عاصم ، ومُحاضِر بن المُورِّع ، وجعفرَ بن عون ، وأبا عبد الرحمن المقرئ ، وعبدَ الرزاق ، وإبراهيم بن خَلاَّد ، وأبا المغيرة ، ومحمدَ بن يوسف الفريابي ، وابنَ أبي مريم ، وابنَ بُكَير ، وأقرانَهُمْ . وله تصانيف مَرضِيةٌ عنْدَ العلماء . كتب عنه بالعراق أقرانُهُ . وقرأ أحمدُ بنُ حنبل عليه لابْنَيْهِ . سمع منه أبو زُرعةَ ، وأبو حاتم ، وأبو داودَ السجستاني ، وأبو العباس السراج .

(٧١١) = / وابنُهُ يُحيى بنُ محمد بنُ يحيى الذُّهْلِي :

الشهيدُ . ثقةٌ متفقٌ عليه . يُشارِكُ أَباهُ في كثير من شيوخ العراق . روى عنه السَّراجُ ، وأبو حامد الشَّرْقي ، وعبدُ الرحمن بن أبي حاتم . قَتَلَهُ أحمدُ بنُ

---

(١) كذا قال !! وقال الحافظ ابن حجر : مات سنة ٢٤٥ . التقريب : ٢ / ١٦٠ .

(٧١٠) = هو محمدُ بنُ عبد الله بن خالد بن فارس بن ذُؤَيْب أبو عبد الله الذهلي النيسابوري ، ولد سنةَ بضْع وسبعين ومائة . وتوفي في ربيع الأول سنة ٢٥٨ هـ .

مصادر ترجمته : الجرح والتعديل ٨ / ١٢٥ ، تاريخ بغداد ٣ / ٤١٥ طبقات الحنابلة ١ / ٣٢٧ ، تهذيب الكمال خ ١٢٨٥ ، تذكرة الحفاظ ٢ / ٥٣٠ ـ ٥٣٢ ، سير أعلام النبلاء ١٢ / ٢٧٣ ـ ٢٨٥ ، العبر ٢ / ١٧ ، تهذيب التهذيب ٩ / ٥١١ ـ ٥١٦ ، الخلاصة للخزرجي ٣٦٣ .

(٧١١) = **مصادر ترجمته :** الجرح والتعديل ٩ / ١٨٦ ، تاريخ بغداد ١٤ / ٢١٧ ـ ٢١٩ ، تهذيب الكمال خ ١٥١٦ ـ ١٥١٧ ، العبر ٢ / ٣٦ ، سير أعلام النبلاء ١٢ / ٢٨٥/ ـ ٢٩٣ ، تذكرة الحفاظ ٢ / ٦١٦ ـ ٦١٨ ، البداية والنهاية ١١ / ٤٢ ، تهذيب التهذيب ١١ / ٢٧٦ ـ ٢٧٨ ، النجوم الزاهرة ٣ / ٤٣ ، الخلاصة للخزرجي ص ٤٢٨ .

عبد الله بن نوح [١] سنة نيف وستين ومائتين . وله قصةٌ عجيبةٌ . وكان يلقب (بِحَيْكَانِ) [٢] . ومِنْ زُهْدِهِ يخرجُهُ السُّلمي [٣] في مقاماتِ الأولياء ومات والدهُ محمدُ بن يحيى سنة ست وخمسين [٤] .

(٧١٢) = / الحُسَيْنُ بنُ الفضل البَجَلي الكوفي :

ورد نيسابورَ . وأقامَ بها . سمعتُ الحاكمَ أبا عبد الله يقول : هُو مِن العلماء الذين حَمَلَهُمْ عبد الله بن طاهر [٥] ، الذينَ نقَلهم من العراق ، فأقامَ بنيسابور . وهو ثقةٌ ، مأمونٌ . سَمِع الثوري ، وإسرائيل ، وأقرانَهُمَا .

٢٠٤ ـ حدثنا عليُّ بن إبراهيم بن محمد بن يحيى المزكِّي ، حدثني أبو جعفر محمد ابن صالح بن هَاني ، حدثنا الحسينُ بن الفضل البَجَلِي ، حدثنا سالمُ بن إبراهيم ، (حدثني) [٦] عكْرَمة بنُ عمار ، عن يحيى بن أبي كثير ، عن أبي

---

(١) هو الأميرُ المشهور بالجُسْتَاني ـ بضم الخاء المعجمة والجيم . كان مشهوراً بالظُّلْمِ والعداوةِ ، قَتَلَهُ في جمادى الآخرة ، سنة سبع وستين ومائة ، لكونهِ قامَ عليهِ ، وحاربَهُ لاعتدائِهِ وظلمه .
انظر تاريخ الطبري ١٢ / ١١٧ حوادث سنة ٢٦٦ هـ ، الكامل في التاريخ لابن الأثير ٧ / ٢٩٦ .

(٢) بفتح الحاء المهملة وسكون الياء التحتانية . انظر نزهة الألباب في الألقاب خ ص ٢٣ .

(٣) هو محمدُ بنُ الحُسينِ بن موسى السلمي . وسيأتي في الجزء التاسع برقم ٧٧٢ .

(٤) أى ومائتين ، وقد تقدم في مصادر ترجمته أنه توفي سنة ٢٥٨ هـ .

(٧١٢) = هو الحسينُ بنُ الفضل بن عمير بن القاسم بن كيسان البَجَلي ـ بفتح الباء الموحدة والجيم ـ أبو علي الكوفي .
قال أبو عبد الله الحاكم في تاريخ نيسابور : « قدم مع عبد اللهِ بن طاهر إلى نيسابورَ ، وسكنها ، وتُوفي بها ، ودفِنَ في مقبرةِ الحسين بن معاذ » .
ذكره الخليفة في مختصر تاريخ نيسابور ص ٢١ .

(٥) هو عبدُ الله بن طاهر بن الحسين أبو العباس ، الأميرُ العادلُ ، قلَّدهُ المأمون مِصرَ ، وأفريقيا ، ثم خراسان . مات سنة ٢٣٠ هـ .
ترجمته : تاريخ بغداد ٩ / ٤٨٣ ، سير أعلام النبلاء ١٠ / ٦٨٤ .

(٦) في (ب) هكذا : « ديني » !!

سلمة ، عن جابر قال : **قال رسول الله ﷺ : إذاَ وَقَعَتِ الحدُوْد فَلاَ شُفْعَةَ .** تَفرَّد به عكرمةُ ، عن يحيى ، ليس إلا هكذا ، وفي الصحيح : من حديث معمر ، عن الزهري ، عن أبي سلمة ، عن جابر [١] .

(٧١٣) = / أحمدُ بن يوسف السُّلَمِي النيسابوري :

ثقةٌ ، مأمونٌ [٢] مُخرَّجُ في الصحيحين [٣] . سمع عبدَ الرزاق ، والفِريَابي ، وأبا عاصم ، وغَيْرَهُمْ من شيوخِ العراقِ . (رَوى) [٤] عنه مسلم بن الحجاج ، وأبو العباس السَّرَّاج ، ومكيٌّ بن عَبْدان ، وأبو حامد الشرقي ، وابنُ أبي داود السجستاني ، وعبدُ اللهِ (بن محمد) [٥] بن زياد النيسابوري . مات قبل الستين ومائتين [٦] .

---

(١) ضعيفٌ بهذا السندِ فيه عكرمةُ بن عمار العجلي أبو عمار العجلي ، قال الحافظ ابنُ حجر : « صدوقٌ ، يَغلطُ ، وفي روايته عن يحيى بن أبي كثير اضطراب ولم يكن له كتاب » . (التقريب : ٢ / ٣٠) .

زقد تقدم تخريجه بوجه آخر في الجزء الأول برقم (٤ ، ٥) .

(٧١٣) = هو أحمد بن يوسف بن خالد بن سالم السُّلَمي ، أبو الحسن النيسابوري الملقب بحَمْدَان . ولد سنة ١٨٢ هـ .

مصادر ترجمته : الجرح والتعديل ٢ / ٨١ ، تهذيب الكمال خ ٤٧ ، تذهيب التهذيب ١ / ٣٠ ٢/ ، سير أعلام النبلاء ١٢ / ٣٨٤ ـ ٣٨٧ ، العبر ٢ /٢٨ ، تذكرة الحفاظ ٢ / ٥٦٥ ـ ٥٦٦ ، تهذيب التهذيب ١ / ٩١ ـ ٩٢ ، الخلاصة للخزرجي ١٤ ، شذرات السذهب ٢ / ١٤٧ .

(٢) العبارة نقلها عنه الحافظ في التهذيب : ١ / ٩٢ .

(٣) كذا قال !! ولعله وهم ، إذ البخاري لم يخرج له في جامعه .

قال الحافظ ابن حجر : « أخرج له مسلم ، وأبو داود ، والنسائي ، وابن ماجه (والبخاري في غير الجامع) . (التهذيب : ١ /٩٢) .

(٤) في (ب) : « وروى » بزيادة واو .

(٥) سقط من (ب) : « ابن محمد » .

(٦) كذا قال !! ولعل الصواب : بعد الستين أي سنة ٢٦٤ هـ . =

(٧١٤) = / أَبوُ الأَزْهر أحمدُ بنُ الأزهر :

[سمع أبا عاصم ، وأبا عامر العقْدِي ، وجعفر بن عَون ، وغيرهُمْ من شيوخ العراقيين . وبصنعاء : عبدَ الرازق ؛ إلا أنه رَوى عن عبد الرزاق حديثاً أنكروه عَلَيْهِ .] (١) قال أبو الأزهر كُنْتُ بِبغْدادَ في جماعةٍ ، فَاطَّلَع يَحْيى بنُ مَعين فقال : أيُّ كَذَّابٍ فيكُم .

٢٠٥ - روى عن عبد الرزاق ، عن مَعْمَر ، عن الزهري ، عن عُبَيد الله بن عبد الله بن عُتْبةَ ، عن ابن عباس **عن النَّبِي ﷺ أنهُ قَال لِعلي أَنْتَ سيِّدٌ في الدُّنْيا ، (سَيِّدٌ) (٢) في الآخرة .... ؟ الحديث** (٣) ..

= قال الحافظ : « من الحادية عشرة ، مات سنة أربع وستين » . أي ومائتين . (التقريب : ١ / ٢٩) .

(٧١٤) = هو أحمدُ بن الأزهر بن منيع بن سَليط أبو الأزهر النيسابوري العبدي ، محدِّثُ خراسانَ في زمانه ، ولد بعد السبعين ومائة وتوفي سنة ٢٦٣ هـ .

قال الحافظ: صدوق ، كان يحفظ ثم كبر ، فصار كتابه أثبت من حفظه (التقريب ١ /١٠).

مصادر ترجمته : الجرح والتعديل ٢ / ٤١ ، الكامل لابن عدي ١ / ١٩٥ ـ ١٩٦ ، تاريخ بغداد ٤ / ٣٩ ـ ٤٣ ، تهذيب الكمال خ ١ / ٢٥٥ ـ ٢٦١ ، تذكرة الحفاظ ٢ / ٥٤٥ ـ ٥٤٦ ، ميزان الإعتدال ١ / ٨٢ ، الكاشف ١ / ٥١ العبر ٢ / ٢٦ ، سير أعلام النبلاء ١٢ / ٣٦٣ ـ ٣٦٩ ، المغني في الضعفاء ١ / ٣٣ ، تهذيب التهذيب ١ / ١١ ـ ١٣ ، طبقات الحفاظ ٢٤٠ الخلاصة للخزرجي ٣ .

(١) ما بين الحاصرتين جاء في (ب) مكرراً مرتين !!

(٢) سقط من (ب) وكتب بهامش (أ) هكذا : « والآخرة » (صح) .

(٣) تمامه : « وَمَنْ أحبَّك فقد أَحَبني ، وَحَبيبي حَبيبُ الله ، وَعَدُوكَ عَدُوّي وَعدُوّي عَدو الله .

أخرجَهُ ابنُ عَدِي في الكامل ١ / ١٩٥ ـ ١٩٦ . والحاكمُ في المستدرك في كتاب معرفة الصحابة ٣ / ١٢٨ ، والخطيبُ البغدادي في تاريخه ٤ / ٤١ ، وابنُ الجوزي في العلل المتناهية ١ / ٢١٨ ـ ٢١٩ من طريق أحمد بن الحسن بن عبد الجبارِ ، عن أبي الأزهر أحمد بن الأزهر ، عن عبد الرازقِ قال أخبرنا معمرٌ ، عن الزُّهري ، عن عُبيدِ الله بن عبد الله ، عن ابن عباس قال : نظر النبيُّ ﷺ إلى علي ، فقال : أَنتَ سَيِّدٌ في الدُّنْيَا سَيِّد في الآخِرَة . الحديث .

وقالِ الحاكم : « صحيحٌ على شرط الشيخين » !! =

فقلت أنا . فقال : وَيْحَك !! جِئْتَ بطآمَّةٍ . قال أبو الأزهر : خَرجْتُ يوماً مع عبد الرزاق إلى الصَّحراء ، فَحدَّثَني بهذا الحديث . حَدَّثَنا بِه محمدُ بنُ أحمد بن عَبْدُوس ، عن عبد الله بن محمد الشَّرْقي ، عن أبي الأزهر ، ولا يسْقُط أبو الأزهر بِهذَا ؛ فإن أبا حامد الشرقي ـ وكان إماماً في وَقْتِه ـ قال : اسْتَغْنَيْنَا عن العراق (بِبَنادِرَة) [١] الحديث بنيسابور : محمد بن يحيى الذُّهلي ، وعبد الرحمن بن بشر ، وأبي الأزهر [٢] . ومات أبو الأزهر سنة ثمان وخمسين ومائتين [٣] .

حَدَّثَنِي محمدُ بن أحمد بن عبدوس المزكي ـ وَأَنَاسَأَلْتُهُ ـ حدثنا أحمدُ بن محمد ابن يحيى بن بلال ، حدثنا أبو الأزهر أحمد بن الأزهر ، حدثنا مالك بن سُعَير ، عن هشام بن عروة ، عن أبيه ، عن عبد الله **بن عمرو أن النبي ﷺ قال : « إن الله لا يقبض العلم** [٤] » الحديث

لم نكتبه إلا مِنْ حَدِيثِ أبي الأزهر عَنْ مَالِك .

= وتعَقبهُ الذهبيُّ بقوله « قلتُ : هذا ـ وإن كان رُواتهُ ثقاتٌ ـ فَهُو مُنكَرٌ ، ليس ببعيد مِنَ الوضع » . ا . هـ

وقا ابنُ الجوزى : « هذا حديثٌ لا يَصحُّ عن رسول الله ﷺ ومعناهُ صَحيحٌ ، فالويل لمن تكلَّفَ في وضعه ؛ إذ لا فَائِدةَ في ذلك » أ . هـ

(١) البَنادرةُ : جمع بَنْدارٍ ، وهو: الناقدُ البَصيرُ . والكلمةُ ليست بعربية. وهي في الأصل تقالُ لمَنَ كان مكثراً من شيء يشترى منْه مَنْ هو أسفلُ منهُ ، أو أخَفُّ حالاً ، وأقلُّ مالاً منهُ ، ثم يبيعُ ما يَشْتَرى منْه مِنْ غَيْرِه .

(انظر : لسانَ العَرَب ، القاموسَ المحيط : مادة (بَنْدَرَ) .

(٢) تاريخ بغداد : ٤ / ٤٢ ، تهذيب الكمال خ : ٢٥٨ ـ ٢٥٩ ، سير أعلام النبلاء : ١٢ / ٣٦٥ .

(٣) كذا قال !! ولعل الصوابَ ما تقدم .

قال الحافظ ابن حجر : « من الحادية عشرة : مات سنة ثلاث وستين » أي ومائتين . (التقريب : ١ / ١٠) .

(٤) تقدم تخريجه في الجزء الثاني برقم (٤٤) .

(٧١٥) = / أبو محمد عبدُ اللهِ بن هاشم بن حَيَّان الطوسي :

[ثقةٌ كبيرٌ .] [١] سمع يحيى بن سعيد القطان ، وعبدَ الرحمن بن مهدي ، وأبا عاصم ، ووكيعاً وأقرانَهُمْ . روى عنه مسلمٌ ، والسَّراجُ ، والحسينُ بن علي الطوسي وابن أبي داود ، وأبو حامد الشرقي يروي عنهُ بالإجازة . وأخوهُ عبد اللهِ سَمِع مِنْهُ . مات سنة أربع وخمسين ومائتين .

٢٠٦ - حدثنا عبدُ اللهِ بن محمد بن علي بن زياد ، حدثنا مكيُّ بن عَبْدان حدثنا عبدُ اللهَ بن هاشم .

ح وحدثنا محمدُ بن إسحاق الكيساني ، ومحمدُ بن سليمان الفامي قالا : حدثنا الحسنُ بن علي الطوسي ، حدثنا عبدُ اللهِ بن هاشم ، حدثنا إبراهيمُ بنُ عيينة ، حدثنا مِسْعر ، وشعبةُ ، وسفيانُ عن مَحارِبِ بن دثَارٍ عن جابر بن عبد الله قال **قال رسول الله ﷺ نِعْمَ الإدَامُ الخَل** [٢] . لَمْ يرْوِهِ مِنَ حديثِ شعبةَ إلا إبراهيمُ ولم يَجْمَعْ بينهم أيضاً غَيْرَهُ .

وحدثنا أحمدُ بنُ محمد الزاهدُ بنيسابور ، حدثنا أبو حامد الشرقي ، حدثنا محمدُ بن يحيى قال : قال محمدُ بن عبَّاد : حدثنا إبراهيمُ بنُ عُيَيْنةَ ، وقال

---

(٧١٥) = هو عبدُ اللهِ بن هاشم بن حيان أبو عبد الرحمن الطَّوسي ، النَّيسابوري وقيل : أبو محمد النيسابوري .

مصادر ترجمته : الجرح والتعديل ٥ / ١٩٦ ، الأنساب ٦ / ٣٧ - ٣٨ ، اللباب ٢ / ٥ ، تهذيب الكمال خ ٧٥٠ ، تذهيب التهذيب ٢ / ١٩٢ / ٢ سير أعلام النبلاء ١٢ / ٣٢٨ - ٣٢٩ ، تهذيب التهذيب ٦ / ٦٠ ، الخلاصة للخزرجي ص ٢١٧ .

(١) العبارةُ التي بين الحاصرتين نقلَها عنه الحَافِظُ ابنُ حجر . (في التهذيب : ٦ / ٦٠) .

(٢) أخرجه مسلمٌ في الأشربة : ٣ / ١٦٢١ ، وأبو داودَ في الأطعمة ٣ / ٣٦٠ ، والترمذي في الأطعمة : ٣ / ١٨٢ ، وابنُ ماجه في الأطعمة : ١ / ١١٠٢ ، وأحمدُ في المسند : ٣ / ٣٧١ ، وأبو عوانة في المسند : ٥ / ٤٠٦ ، والبغوي في شرح السنة : ١١ / ٣٩ ، والقضاعي في مسند الشهاب : ٢ / ٢٦١ من طريق مِسْعَر ، وشعبةَ وسفيان بهذا السند .

الشرقي : وَكتَبَ إليَّ عبدُ اللهِ بنِ هَاشِم ، حدثنا إبراهيمُ بن عُيَيْنةَ ، بإسْنَادِهِ مِثْلَهُ .

(٧١٦) = / قَطَنُ بن إبراهيم أبو محمد :

ثِقَةٌ مِنْ أهلِ نَيْسَابوُر .

سَمِعَ حَفْص بنَ عبد الله ، والجارودَ بنَ يَزيد وغَيْرَهُمْا . روى عنه مكي ، والشرقي وأقرانُهمَا . مات سنةَ ثَمانٍ وخمسين [١] ومائتين .

(٧١٧) = / مُحمَّدُ بنُ عَقيل النيسابوري :

سمع حَفْصَ بنَ عبد الله ، والجارودَ بن يزيد وغيرَهُما . روى عنه ابنُ أبي داود ، والسَّراجُ ، وعبدُ اللهِ بن محمد بن زياد . ثقةٌ . مات سنة نيف وخمسين [٢] ومائتين .

(٧١٨) = / أبو الحسن علي بن الحسن بن أبي عيسى الدَّارابِجِرْدِي :

---

(٧١٦) = هو قَطَنُ ـ بفتح القاف والطاء المهملة ـ ابنُ إبراهيمَ بن عيسى ، بن مسلم القُشَيْرِي ، أبو سعيد النيسابورى . انفرد المصنف بقوله : (أبو محمد) !!

مصادر ترجمته : الجرح والتعديل ٧ / ١٣٨ ، المعجم المشتمل ص ٢١٨ ، تهذيب الكمال خ ص (٦ / ٣١٧) ، الكاشف ٢ / ٤٠١ ، ميزان الاعتدال ٣ / ٣٩٠ ـ ٣٩١ ، المغنى في الضعفاء ٢ / ٥٢٥ ، تهذيب التهذيب ٨ / ١٣٨ ، تقريب التهذيب : ٢ / ٢٦ ، الخلاصة للخزرجي ٢٦٩ .

(١) كذا قال !! والصواب كما قال الحافظ ابن حجر أنه مات سنة ٢٦١ هـ .

(٧١٧) = هو محمدُ بن عقيل ـ بفتح العين المهملة ـ ابن خُوَيلد بن معاوية الخزاعي النيسابوري .

قال الحافظ (صدوق ، حدث من حفظه بأحاديث فأخطأ في بعضها) التقريب ٢ / ١٩١

مصادر ترجمته : المعجم المشتمل ص ٢٦٢ ، تهذيب الكمال خ (٧ / ٩٣٢) الكاشف ٣ / ٧٩ ، ميزان الاعتدال ٣ / ٦٤٩ ، تهذيب التهذيب ٩ / ٣٤٧ ـ ٣٤٨ ، الخلاصة للخزرجي ٢٩٠ .

(٢) توفي سنة ٢٥٧ هـ .

(٧١٨) = بفتح الدال المهملة وراء بين الألفين بعدها باء موحدة مسكورة وجيم فراء ثانية ساكنةٌ ودال =

ثقةٌ ، متفقٌ عليه . سُئِلَ بَعْضُ الحفَّاظِ [١] في أيامِهِ ؟ فقال : ذاك الطَّيبُ المطيَّبُ . سمع أبا عبد الرحمن المقرىءُ ، وعبدَ المجيد بنِ عبد العزيز بن أبي رواد ، وأبا جابر محمدَ بنَ عبد الملك . روى عنهُ عن الحسنِ بن أبي جعفر ، عن محمد بن جحادة نُسْخَة . سَمِعَ منهُ مُسْلِم بن الحَجَّاجِ ، ومحمدُ بن إسحاق بن خُزَيْمةَ ، وأبو حامد الشَّرقي وأقرانُهُمْ . وآخِر مَنْ روىَ عنهُ بنيسابور أبو حامد ابنِ بلال ، ثقةٌ (مَأْمُونٌ) [٢] مات قبل الستين [٣] .

حدثني أحمدُ بنُ محمد الزَّاهِد ، حدثنا أبو حامد الشرقي ، حدثنا عليٌّ بنُ الحسنِ بن أبي عيسى ، حدثنا عبدُ اللهِ بن يزيد المقرىء ، حدثنا هَمَّامُ ، حدثنا سفْيانُ ، ومنصور ، وزيادُ بن سعد ، وبكرُ بن وائِل كلُّهم يَذْكُر أنه سَمِعَهُ من الزهري يُحدِّثُ أنَّ سَالِماً أَخْبَرهُ ، أنَّ أباهُ أَخْبَرهُ **أنه رَأى النبي ﷺ وأبَا بَكْر ، وعُمَرَ يَمْشُونَ أمامَ الجَنَازَةِ** [٤] .

غَيْرَ أنَّ بكْراً وَحْدَهُ لَمْ يذكُرْ عثمانَ . وذَكَر الآخرون عُثْمانَ . قال أبو حامِد لَمَ يكُنْ هَذا عندَ محمدِ بن يحيى الذُّهْلِي . ولا يُعْرَفُ عثمانُ إلا هَاهُنَا . وفي هذَا الحديثِ كلامٌ كَثِيرٌ لأنَّ هَذَا يتَفرَّدُ به سُفْيانُ بنُ عُيَيْنَةَ عَن النبيِّ ﷺ ، والحفَّاظُ اسْتَقْصَوا على سُفْيَانَ في هَذَا ، حَتَّى إنَّ حُميد بنَ الرَّبيع

= مهملةٌ . نسبةً إلى محلةٍ بنيسابور ، توفي سنة ٢٦٧ هـ .

مصادر ترجمته : الجرح والتعديل ٦ / ١٨١ ، الأنساب ٥ / ٢٩٣ ، تهذيب الكمال خ ص ٩٦٣ ، تذكرة الحفاظ ٢ / ٥٢٩ ، سير أعلام النبلاء ١٢ / ٥٢٦ ـ ٥٢٨ ، تهذيب التهذيب ٧ / ٢٩٩ ، الخلاصة للخزرجي ٢٧٢ .

(١) هو الإمام مسلم بن الحجاج صاحب الصحيح .
(انظر مصادرَ الترجمة) .

(٢) سقط من (ب) : « مأمون » .

(٣) أي ومائتين . ولعله وهم منه رحمه الله ، فقد تقدم أنه توفى سنة ٢٦٧ هـ . انظر مصادر الترجمة .

(٤) تقدم تخريجه في الجزء الثاني برقم (٣٥) .

قال : حَضَرْتُ ابنَ عُيينَةَ - وَقِيلَ لَهُ - إن مَعْمَراً ، وابن جريج يُخالِفَانِكَ فيهِ ، ولا يُسْنِداهُ ؟ فقال : الزُّهْرِيّ حَدَّثَنيهِ ، سَمِعْتهُ مِنْ فِيهِ ، يُعِيدُه ، ويُبْدِيهِ مِراراً ، أَلَسْتُ أُحْصيه ، عَنْ سَالِم ، عَن أبيه ؟ !

ورواه حَجَّاجُ بنُ محمد ، عَنِ ابن جُرَيج ، عَنِ الزُّهْرِي كَذلِكَ قال أحْمَدُ ابن حنبل : إنَّما أَجدهُ مِنْ حَديث ابنِ عيينة ، وَلَمْ يَسْمَعْ ابنُ جُريج هَذا مِنَ الزهري . وهذا هَمَّامٌ أَقدمُ مِنْ ابنِ عُيينةَ يجْمَعُ بَيْنَ هَؤلاء (عَنِ)[1] الزُّهْرِي ، وعِنْدَ الحُفَّاظ أَنَّ كُلَّ مَنْ رواهُ مُسْنداً دَلَّسَ به . ومِنْ حديثِ بَكْرِ بن وائل ، لاَيُعْرفُ إلاَّ مِنْ حَديث هَمَّام (عَنْهُ)[2] ، وَقَدْ رَواهُ بَعْضُ الضَعفَاء عَنْ سفيانَ عَنْ زِيَادِ بن سعد (وذلك)[3] خَطَأ فاحِشٌ . وإنَّمَا رَواهُ عَنْ هَمَّام (عَمْرو)[4] بنُ عاصم الكلابي البَصري . وَمِنْ حَدِيثِ عبد الله بن يَزيد المقرىء عَنْ هَمَّامٍ (ضَعِيفٌ)[5] جِدّاً[6] .

---

(١) في (ب) : « عند » !!

(٢) سقط من (ب) : « عنه » .

(٣) في (ب) : « وذاك » !!

(٤) سقط من (ب) : « عمرو » .

(٥) وقع في الأصل (أ) : « ضيق » بالقاف !!

(٦) وإلى هنا انتهى الجزءُ الثامنُ ، وجاء في آخر (أ) ما نصُّهُ : « آخرُ الجزءِ الثامِن من انتخابِ السِّلَفي الأصبهاني من كتاب الإرشاد » .

والحمد لله رب العالمين .

وفي آخر (ب) ما نصه :

« آخرُ انتخابِ شيخنا الحافظ السِّلَفي وفقه اللهُ لطاعته من كتاب الإرشاد ، والحمد لله وَحدَهُ ، وصلاتُهُ على سيِّدنا مُحَمَّد . »

الجزء التاسع

من

كتاب الإرشاد

في معرفة علماء الحديث

من تجزئة السلفي

للحافظ أبي يعلى الخليل بن عبد الله

ابن أحمد بن الخليل الخليلي القزويني

٣٦٧هـ / ٤٤٦هـ

رحمه الله

الجزءُ التَّاسعُ

مِن كتاب الإرشاد في معرفة علماء الحديث

مما أملاهُ الشيخُ أبو يعلى الخليلُ بنُ عبد اللهِ الخليليُّ الحَافِظُ رحمهُ اللهُ .

رِوايَةُ القاضي أَبي الفَتْحِ إسماعيل بن عبد الجبار بن محمد الماكي . عنه :

روايةُ الإمام الحافِظ أبي طاهر أحمد بن محمد السِّلفي . عنه ، وعنه شَيْخُنَا الإمامُ الحافظُ جمالُ العلماء ، بقيةُ السَّلفِ ، الفقيهُ ، النبيهُ شرفُ الدين أبو الحسن عليُّ بن القاضي الفقيهِ ، الأنجب أبي المكارمِ المُفضَّلِ بن علي المَقْدَسِي رضي اللهُ عَنهُ وأَرْضَاهُ (١) .

---

(١) وجاء بهامش الأصل ما نصه :

« قَرَأَ عليٌّ هذَا الجُزءَ ، وما تَقَدَّمهُ الشَّيْخُ الفَقِيهُ جمالُ الدّين أبو الحسن عليُّ بن عبد الرحيم بن يعقوب البكري ، أسعدهُ اللهُ بطاعَتِه .

وَسمِعَ مَنْ أَسماهُ في كلِّ جُزْءٍ بتاريخه .

وكتب عليُّ بن المفضل بن علي المقدسي ، في الرابع والعشرين من جُمَادى الآخرةَ سنة ثمان وستمائة حامداً للهِ ومصلّياً ومسلّماً .

وحسبنا اللهُ ونِعْمَ الوَكِيل » .

بسم الله الرحمن الرحيم

وصَلى اللهُ على سيدنا محمد وآله وسلم تسليماً [١] .

سمعتُ الشيخَ الإمامَ الحافظ جمالَ العلماء ، بقيةَ السلفِ ، الفقيهَ ، العالم النبيه ، شرفَ الدين أبا الحسن علي بن القاضي ، الفقيهِ الأنجبِ ، أبي المكارم المفضلِ بنِ علي بنِ المُفرِّج المقْدسي رضي الله عنه وأرضاه .

بقراءتي عليه في شهر جمادى الآخرة سنة ثمان وستمائة ، يقول : سمعتُ الشيخَ الحَافظ جَمالَ الدين ، شيخَ الإسلامِ أبا طاهر أحمدَ بن محمد بن أحمد السِّلَفِي الأصبهاني رضي الله عنه بقراءتي عليه يقول : سمعتُ القاضي أبا الفتح إسماعيلَ بنَ عبدِ الجبار بن محمد المَاكي رحمهُ اللهُ [بقزوين من أصله العتيق بخطهِ بقراءتي عليه في صفر سنة إحدى وخمسمائة] [٢] يقول : سمعتُ [أبا يعلى الخليلَ بن عبد الله] [٣] بن أحمد الحافظ الخليلي إملاءً يقول :

(٧١٩) = / حامدُ بن محمود المُقْرِىءُ ، ويُعَرفُ بحامد بن أبي حَامِد :

مِنْ أهل نيسابور . ثقةٌ ، سمع إسحاقَ بن سليمانَ الرازي ، ومكي بنَ إبراهيم ، وعامرَ بن خَدَّاش وغَيْرهُمْ . سمع منه ابنُ خزيمة ، ومكيٌّ بن عَبْدَان ، وأبو حامد الشرقي ، وابنُ بلال . وهو ثقةٌ مَأمُونٌ .

---

(١) في (ب) بسم الله الرحمن الرحيم صلى الله على سيدنا محمد .
سمعتُ الشيخَ الفقيهَ الإمامَ الحافظَ ، العالم ، فخرَ الأئمة ، جمالَ الحفاظ ، بقيةَ السلف أبا طاهر أحمد بن محمد بن أحمد بن محمد بن إبراهيم السِّلفي الأصبهاني رضي الله عنه وأرضاه وَجَعلَ الجنَّةَ مَأْوَاهُ قِرَاءةً عليه في صفر سنة ثلاث وسبعين وخمسمائة بالإسكندرية .

(٢) ما بين الحاصرتين ساقط من (ب) .

(٣) في (أ) : « الخليل أبا يعلى بن عبد الله » .

(٧١٩) = هو حامدُ بنُ محمودُ بن حرب النيسابوري أبو علي إمامُ القراء بنيسابور . مات سنة ست وستين ومائتين .

مصادر ترجمته : طبقات القراء لابن الجزري : ١ / ٢٠٢ ، مختصر تاريخ نيسابور ص ٢٢ .

(٧٢٠) = / خَشْنَامُ بن الصَّديق النيسابوريُّ : .

واسمه مُحمَّد ، ويلقبُ بِخُشْنَامَ ثقةٌ ، سمع حمادَ بنَ يحيى ، وعُبَيدَ اللهِ بن موسى ، وخالدَ بنَ عبد الرحمن المَخْزُومِي وغَيْرهُمْ مِن شيوخ الحِجازِ ، والعراقِ . روى عنه مكيُّ بن عبْدَان وأبو حامد الشرقي وأقرانهُما. مات قبل الستين ومائتين.

٢٠٧ ـ حدثني أحمدُ بنُ محمدِ بنِ عمر الزاهدُ بنيسابور ، حدثنا أبو حامد الشرقي ، حدثنا محمدُ بنُ الصديق خشنام ، حدثنا خالدُ بنُ عبد الرحمن المخزومي، حدثنا مِسْعرُ بن كِدَام عن محارب بن دِثَارٍ عن جابر بن عبد الله قال:

قال رسول الله ﷺ: « مَنْ ماتَ لا يُشْرِكُ باللهِ شيئاً دَخَلَ الجَنَّة ، وَمَنْ مات يُشرِك باللهِ دخلَ النَّارَ » (١) .

غَريبٌ من حديثِ مِسْعر عن مُحارب ، لم يَرْوِهِ عنهُ غَيْرُ خالدٍ (٢) .

والمعروفُ من حديثِ أبي الزبير عن جابر .

(٧٢١) = / أبو الحسن عليُّ بن سعيد النَّسوِي : ١

---

(٧٢٠) = هو محمدُ بن الصَّديقُ بن علي بن إبراهيم أبو بكر التيمي المُلَقَّبُ بخشنام ـ بالخاء المعجمة والشين المعجمة والنون ـ النيسابوري .

ذكره الحافظ ابن حجر في نزهة الألباب في الألقاب خ ص ٢٥ ، وأحمد الخليفة في مختصر تاريخ نيسابور ص ٢٢ .

(١) ضَعِيفٌ جداً بهذا السندِ ، أخرجه به ابنُ عدي في الكامل : ٣ / ٩٠٩ من طريق أحمدَ بنِ محمد الشرقي ، حدثنا خشنام بن الصديق ، حدثنا خالد بن عبد الرحمن المخزومي بمكة بالسندِ نَفْسِهِ وفيه خالدُ بن عبد الرحمن المخزومي ، وهو متروك .

(انظر الميزانَ : ١ / ١٢٧ ، التقريب : ١ / ٢١٥) .

وقد أخرجه بوجه آخر مسلم في الإيمان : ١ / ٩٤ ، والبَغوي في شرح السنة : ١ ـ ٩٥ ـ ٩٦ من طريق أبي معاويةِ ، عَن الأعمشِ ، عن أبي سفيان ، عن جابر قال : أتى النبيَّ ﷺ رَجلٌ فقالَ : يارسول اللهِ ما المُوجبتَانِ ؟ ! فذكر الحديث . ووقع في (ب) بزيادة (شيئاً) .

(٢) قال ابنُ عدي : وهذا عن مسعر لا أعلمُ أحداً يَرْويه عنهُ غيْر خَالِدٍ » .

(٧٢١) = هو عليُّ بنُ سعيد بن جَرير بن ذَكْوان ـ النَّسوي ـ بفتح النون والسين المهملة ، نسبة إلى =

نَزِيلُ نَيْسابور ، ثِقَةٌ . سمع أبا داود ، (و)[1] عَبد الصمد بن عبد الوارث ، وأبا عاصم . سَمِعَ مِنْهُ ابنُ أبي خيثمة ، والسَّراجُ وأبو حامد الشرقي . وقد روى عنهُ مُسْلِمُ بن الحجاجِ أحاديثَ .

(٧٢٢) = / عَتيقُ بنُ محمد النيسابوري :

قَدِيمُ الموتِ ، مات سنة سبع وخمسين ومائتين ، سَمِع أبا شيبة إبراهيم بن عثمان ، وسفيان بن عيينة روى عنه ابنُ خزَيمة ، والعباس الفَرَنْدَاباذِي[2] ، حَدَّثني عبدُ اللهِ بن محمد بن علي بن زياد ، حدَّثنا العباسُ بن مَنْصور الفرنْدَاباذِي حدثنا عَتِيقُ بن محمد ، حدثنا أبو شيبة بأحاديث . مات[3] عتيق قبل الخمسين ومائتين .

سَمِعْتُ أحمدَ بن محمد الزاهد بنيسابور ، سمعتُ أبا حامد الشرقي يقول : سمعتُ علي بن سعيد النسوي يقول : قُلْتُ لأَحْمدَ بن حنبل : سمع الحسنُ مِنْ أبي هريرة ؟ قال : وَاللهُ مارَآهُ قَطُّ[4] . !

= نسا أبو الحسن النيسابوري ، المتوفى سنة بضع وخمسين ومائتين .

مصادر ترجمته : الجرح والتعديل ٦ / ١٨٩ ، المعجم المشتمل ١٩٢ ، تهذيب الكمال خ ص (٥ / ٥٣٧) الكاشف ٢ / ٢٨٥ ، تهذيب التهذيب ٧ / ٣٢٦ ، الخلاصة للخزرجي ١٣٢ ، مختصر تاريخ نيسابور ص ٢٧ .

(١) سقطت الواو من (أ) واستدركها الناسخ في الهامش .

(٧٢٢) = هو عَتيقُ بن محمدُ بن سعيد الحَرَسِي أبو بكر النيسابوري . ذكره الخليفة في مختصر تاريخ نيسابور ص ٢٨ .

(٢) بفتح الفاء والراء وسكون النون وفتح الدال المهملة وسكون الألفين بينهما باء موحدة مفتوحة وفي آخرها ذال معجمة ، نسبةً إلى قريةٍ من قُرى نيسابور ينسب إليها أبو الفضل العباس بن منصور بن شداد ، مات سنة ٣٢٦ هـ .

(انظر اللباب ٢ / ٤٢٥) .

(٣) في (ب) : « ومات » بزيادة واو .

(٤) أخرجهُ بنحوه ابنُ أبي حاتم في كتاب المراسيل ص ٣٤ ـ ٣٥ .

وأخرج أيضاً عن شعبة قال : قلت ليونس بن عبيد : الحسنُ سمع من أبي هريرة ؟ قال : لا ، ولا =

(٧٢٣) = / مُحمَّدُ بن إبراهيم البُوشَنْجِي :

ثقةٌ ، إمامٌ في وَقْتِهِ . سمع يحيىَ بنَ عبد الله بن بُكيرٍ بمصْر ، وروى عنه الموطأ ، وأبا صالح مَحْبُوب بن موسى ، ومحمدَ بن كثير ، وابنَ أبي شيبة . سمع منهُ ابنُ خزيمة . ثُمَّ عُمِّرَ حتى أدركه الأحداثُ . قال ابنُ خزيمة : لولا بُخْلُهُ بالعلم لَمَا احْتَجْتُ أَنْ أَدْخُلَ العِراقَ وَمِصْرَ (١) . مات بعد الثمانين (٢) . وأدركُهُ مَنْ عَاشَ إلى بَعْدِ الستين وثلاثمائة .

(٧٢٤) = / مُسْلِم بنُ الحَجَّاج القُشَيْرِي :

صَاحِبُ الصَّحِيح . وهو أشهرُ مِنْ أن تُذْكَر فضائِلُهُ . مات في حد

= رآهُ قَطُّ . وأخرج ابنُ سعد في الطبقات الكبرى ٧ / ١٥٨ عن علي بن جُدَعَان قال : لم يسمع الحسن من أبي هريرة .

وانظر سير أعلام النبلاء ٤ / ٥٦٨ ، نصب الراية للزيلعي ١ / ٩٠ ـ ٩١ ، قواعد في علوم الحديث للتهانوي بتحقيق شيخنا عبد الفتاح أبي غدة ص ٣٥٨ ـ ٣٥٩ .

(٧٢٣) = بضم الباء الموحدة وفتح الشين المعجمة وسكون النون وفي آخرها الجيم نسبة إلى بُوشَنْجَ بلدةٌ على سبعةِ فَراسخَ من هراة ، الإمامُ الحافظ أبو عبد الله محمد بن إبراهيم بن سعيد بن عبد الرحمن بن موسى العبدي النيسابوري ، ولد سنة ٢٠٤ هـ .

مصادر ترجمته : الجرح والتعديل ٧ / ١٨٧ ، طبقات الحنابلة ١ / ٢٦٤ ـ ٢٦٥ ، تهذيب الكمال خ ص ١١٥٦ ، تذكرة الحفاظ ٢ / ٦٥٧ ـ ٦٥٩ ، العبر ٢ / ٩٠ ، سير أعلام النبلاء ١٣ / ٥٨١ ـ ٥٨٩ ، طبقاتُ السبكي ٢ / ١٨٩ ـ ٢٠٧ ، تهذيب التهذيب ٩ / ٨ ـ ١٠ ، طبقات الحفاظ ٢٨٦ ، الخلاصة للخزرجي ٣٢٤ .

(١) تهذيب التهذيب ٩ / ٩ .

(٢) توفي في غُرة محرم سنة ٢٩١ هـ ، وقيل في آخر ذي الحجة سنة ٢٩٠ هـ .

(٧٢٤) = **مَصادر تَرْجمته** : الجرح والتعديل ٨ / ١٨٢ ـ ١٨٣ ، تاريخ بغدادَ ١٣ / ١٠٠ ـ ١٠٤ ، طبقات الحنابلةِ ١ / ٣٣٧ ـ ٣٣٩ ، اللباب ٣ / ٣٨ ، تهذيب الكمال خ : ١٣٢٣ ـ ١٣٢٤ ، سير أعلام النبلاء ١٢ / ٥٥٧ ـ ٥٨٠ ، تذكرة الحفاظ ٢ / ٥٨٨ ـ ٥٩٠ ، العبر ٢ / ٢٣ ، البداية والنهاية ١١ / ٣٣ ـ ٣٥ ، تهذيب التهذيب ١٠ / ١٢٦ ـ ١٢٨ ، طبقات الحفاظ ٢٦٠ ، الخلاصة للخزرجي ٣٧٥ .

الكهولة . سمع منه أبو حاتم مَع جَلالتِهِ حين قدم الري ، وابنهُ عبد الرحمن ، وابنُ صاعد ببغداد وأقرانهُ . وبنيسابور أبو حامد الشرقي ، وروى عنه ابنُ خُزَيمةَ أحاديثَ . وصَحيحه بنيسابور ؛ ما أدركنا مَنْ يَرويهِ عَالياً . وكان عند الحاكم أبي عبد الله عن رجلين عنه ، ومات بعد الستين [١] .

(٧٢٥) = / أبو الحسن عليُّ بن الحسن الدُّهلي ويعْرفُ بالأقْطَسِ :

سَمِع وكيعاً ، وغنجاراً البخاري ، وأبا معاوية ، وغيرهم . سمع منهُ جماعةٌ مات قبل الخمسين [٢] . وهو صدوقٌ غَيْرُ مُخرِّجٍ ، مِنْ أهلِ نَيسابور .

(٧٢٦) = / إبرهيم بن نصر السُّورِيَانِي :

ثقةٌ ، إمامٌ ، سمعتُ الحاكمَ أبا عبد الله بنيسابور يقول : هو أوّلُ مَنْ أظْهر الحَديثَ بنيسابور بعدَ يحيى بن يحيى [٣] . سمع مروانَ بن معاوية ، وابنَ عيينة ، ووكيعاً وَغَيْرَهُمْ . مات بَعد يحيى بِقليلٍ [٤] .

---

(١) أي سنة ٢٦١ هـ ، في شهر رجب .

(٧٢٥) = **مصادر ترجمته** : تذكرة الحفاظ ٢ / ٥٢٩ ـ ، ميزان الاعتدال ٣ / ١٢١ ، المغني في الضعفاء ٢ / ٤٤٥ ، لسان الميزان ٤ / ٢١٨ ، الرسالة المستطرفة ٦٤ .

(٢) أي ومائتين . وقال الحاكم : كان حياً في سنة إحدى وخمسين ومائتين .

(٧٢٦) = بضم السين المهملة وسكون الواو وكسر الراء وفتح الياء بعدها ألف فنون ـ نسبةً إلى سُوريان ، قرية من قرى نيسابور ، الإمام الحافظ أبو إسحاق الخراساني المطوعي .

مصادر ترجمته : الجرح والتعديل ٢ / ١٤١ ، الأنساب ٧ / ١٨٦ ، معجم البلدان ٣ / ٢٧٩ ، اللباب ٢ / ١٥٣ ، تذكرة الحفاظ ١ / ٤١٤ ، سير أعلام النبلاء ١٠ / ٣٩٧ ، طبقات الحفاظ ١٨٠ .

(٣) هو يحيى بنُ يحيى بِن بكْر بن عبد الرحمن أبو زكريا التميمي النيسابوري الإمام الحافظُ شيخُ خراسانَ .

ترجمته : سير أعلام النبلاء ١٠ / ٥١٢ ـ ٥١٧ ، تذكرة الحفاظ ٢ / ٤١٥

(٤) كذا قال !! ولعله وَهَم منه رحمه الله .

فقد ذكر الذهبي ، وغيرهُ : أن يحيى بن يحيى قد توفّي بعده سنة ٢٢٦ هـ ؛ لأنه استشهد في حرب بابك الخرّمي سنة ٢١٣ هـ ، ويقال سنة ٢١٠ هـ . (انظر مصادر الترجمة) .

(٧٢٧) = / أبو عبد الله محمدُ بنُ أشْرَس :

كبيرٌ معروفٌ . سمع عبدَ الصمد بن حسان ، وعامرَ بن خَداش . لكنه يروي عن الضعفاء : سليمان بنِ عيسى السجْزي [١] وَغيرِهِ ؛ فما يَقعُ في حديثِهِ من المناكيرِ فمِنْهُم ، لاَ منْهُ . سمع منه أحمدَ بن العتري .

حدثنا الحاكمُ أبو عبد الله ، وعليٌّ بن إبراهيم المزكّي وغيرهُما قالوا : حدثنا أحمدُ بن محمد بن سلمة م حدثنا محمدُ بن أشْرس ، حدثنا عبدُ الصمد بن حسان ، حدثنا سفيان الثوري عن محمد بن محمد المنكدر عن جابر بن عبد الله **عن النبي ﷺ عَنْ جبريل عن اللهِ تعالى قال : إن هذَا الدِّينَ ارتَضَيْتُهُ لِنَفْسِي وَلَن يُصْلِحَهُ إلا السَّخَاء وحُسن الخُلُقِ فَأكْرِمُوهُ بِهَا مَا صَحبْتُموهُ** [٢] .

وهذا من حديثِ سفيانَ عن ابن المنكدر [لا يُعْرفُ ؛ وإنَّما الحَديثُ معروفٌ بروايةِ عبدِ الله بنِ أبي بكرِ عن ابن المُنْكدِر] [٣] . وهو ضَعيفٌ ولا يُدْرَى على مَنْ يُحْمل هَذَا . فعبدُ الصَّمدِ لا يُعْرفُ بِمثْلِ هَذَا .

(٧٢٨) = / عَامِرُ بنَ خَّداش النيسابوري :

صَدُوقٌ ، سَمِع عُمَر بنَ هارونَ وقد رَوى عَنهُ عن يحيى بن سعيد « **الأَعْمَال بالنِّياتِ** » [٤] .

---

(٧٢٧) = **مصادر ترجمته** :ميزان الاعتدال ٣ /٤٨٥ ، المغني في الضعفاء ٢ /٥٥٧ ، لسان الميزان ٥ /٨٤.

(١) انظر : الميزان ٣ / ٢١٨ ، واللسان ٣ / ٩٩ .

(٢) تقدم تخريجه في الجزء الثاني برقم (٤٨) ، وفي سنده هنا محمدُ بنُ أشرَس . وهو متروك الحديث . كما تقدم .

(٣) ما بين الحاصرتين سقط من (ب) .

(٧٢٨) = **مصادر ترجمته** : ميزان الاعتدال ٢ / ٣٥٩ ، المغني في الضعفاء ١ / ٣٢٢ ، لسان الميزان ٣ / ٢٢٣ .

(٤) تقدم تخريجه في الجزء الأول برقم (١٥) .

سمعت الحاكمَ أبا عبد الله يقولُ : هو ثقةٌ مأمُونٌ [١] . مات قبل الثلاثين ومائتين [٢] .

(٧٢٩) = / أبو العباسِ مُحمَّدُ بنُ إسحاق بن إبراهيم الثَّقَفي السَّراجُ :

ثِقَةٌ ، [متفقٌ عليه من شرطِ الصَّحِيحِ .] [٣] سمع قُتَيْبةَ ، ومحمدَ بن أَبَان البَلْخي ، وإسحاقَ بنَ راهويه ، وأبا قُدَامةَ السَّرْخسِي ، وعبد الأعلى بن حماد ، وبشْرَ بن الوليد الكندي ، وأحمد بن منيع ، وأبا هَمَّام ، ومحمدَ بن الصباح الجرجاني ، وداود بن رشيد ، وهناد بن السري ، وأبا كريب ، وأبا مصعب وابن أبي عمر العدني ، وأقرانهم ، ومن بعدهم . [وكان يكْتبُ عَنِ الأقرانِ ، ومَنْ هُوَ أصغرُ منه سِنًّا لِعِلْمِهِ وَتَبَحُّرِهِ . وسمعتُ مَنْ يحكي أنه قال كَتَبْتُ عن ألف وخمسمائةٍ بل زدتُ عليه] [٤] (و) [٥] سمعتُ بعضَ شيوخِ نَيسابور أنه قال : حَضَرْتُ عِندَ يحيى بن يحيى وقرىء عليه ، لَكِنِّي لَمْ أَضبِطْ لِصَغَرِي فَلَمْ أرو ذَلِك . روى عنه الكبارُ بالعراق ، ونيسابور ، سمع منه محمدُ

---

(١) وقال الذهبي : له مناكِيرُ . وقال الحافظ ابن حجر : له مايُنكَر وحديثهُ مقاربٌ .

(٢) كذا قال !! وقال الحاكم : مات سنة خَمس ومائتين .

(٧٢٩) = هو محمدُ بن إسحاق بن إبراهيم بن مَهْران أبو العباس السَّراج الثقفي الإمامُ الحَافظُ صاحبُ المسند .

مصادرَ ترجمته : الجرح والتعديل ٧ / ١٩٦ ، تاريخ بغداد ١ / ٢٤٨ ـ ٢٥٢ المنتظم ٦ / ١٩٩ ، تذكرة الحفاظ ٢ / ٧٣١ ـ ٧٣٥ ، العبر ٢ / ١٥٧ ، سير أعلام النبلاء ١٤ / ٣٨٨ ـ ٣٩٨ ، البداية والنهاية ١١ / ١٥٣ ، طبقات الشافعية للسبكي ٣ / ١٠٨ ، طبقات القراء لابن الجزري ٢ / ٩٧ ، النجوم الزاهرة ٣ / ٢١٤ ، طبقات الحفاظ ص ٣١١ .

(٣) سير أعلام النبلاء : ١٤ / ٣٩٨ .

(٤) العبارةُ في سير أعلام النبلاء ١٤ / ٣٩٨ « سمعتُ أنه كتَب عن ألف وخمسمائة وزيادة » . ا.هـ

(٥) سقطت الواو من (ب) .

ابن إسماعيل الترمذي في سنة نيف وسبعين [١] . وسمع منه أهلُ بَلدِنا قبل السبعين : إسحاقُ بن محمد الكيساني ، وجعفرُ بن محمد بن حماد إمام الجامع وحدثني حمدُ بن عبد الله المعدّلُ ، عن الحسن بن هاشم ، عن أبي حاتم الرازي أحاديثَ رواها عن السَّراج ، وسَمع منهُ ، الحسنُ بن سفيان ، وابنُ خزيمة ، وأقرانُهُما ، ثم الحُفَّاظُ بَعدَهُمْ كأبي علي ، وإبراهيمُ بن أبي طالب وغَيرُهُما . توفي أول سنة اثنتي عشرة وثلاثمائة [٢] . وُيقالُ إن مولدَهُ قبل العشرين [٣] ومائتين . وحدَّثَني عليٌّ بن محمد ، حدثنا عَتَّابُ بن محمد الحافظُ ، حدَّثَني محمدُ بن إسحاق السَّراج قال : كَتبَ إليَّ ابنُ أبي الدنيا [٤] مِنْ بغداد : يَا أَخي عَزيزٌ عليَّ جَفَاء مِثْلِكَ وما أَنْتَ إلا كَما قِيلَ :

أتجْفُو خَليلاً لم يَخُنْكَ مَودَّةً عَزِيزٌ عَلَيْنَا أَنْ نَراك كَذالكا . !

حَدَّثَني أحمدُ بن محمد بن عُمر الزاهد بنيسابور من أصل كتابهِ ، حدثنا محمدُ بن إسحاق الثَّقفي ، حدثنا يحيى بن أَكْثَم ومحمدُ بن يونس الحَمَال قالا : حدثنا محمدُ بن جعفر غُنْدَر ، حدثنا شعبةُ عن حبيب بن الشهيد عن ثابت عن أنس **أن النبي ﷺ صلّى على قبْرٍ بعدما دُفِنَ** [٥] .

حَديثٌ جليلٌ لم يَروْهِ عن غُندر إلا أحمدُ بن حنبل ، ويحيى بنُ معين ، فَتابعهُما يحيى ومحمد . ولم يرو عنهما إلا السَّراجُ . سمعتُ أحمدَ بن محمد الزاهد

---

(١) أي ومائتين .

(٢) وذكر الذهبي عن الحاكم وغيرِهِ : أنه توفي سنة ٣١٣ هـ في ربيع الآخر بنيسابور .

(٣) أي سنةَ ٢١٦ هـ .

(٤) هو الإمامُ الحافظُ : عبدُ اللهُ بن محمدِ بن عبيدِ بنِ سفيان بن قيس القرشي البغدادي ، ولد سنة ٢٠٨ هـ وتوفي سنة ٢٨١ هـ .

ترجمته : سير أعلام النبلاء ١٣ / ٣٩٧ ـ ٤٠٤ ، تذكرة الحفاظ ٢ / ٦٧٧ ، البداية والنهاية ١١ / ٧١ .

(٥) تقدم تخريجه في الجزء الرابع برقم (١٥٦)

بنيسابور يقول : سمعتُ أبا العباس السراج يقول : سمعتُ عبدَ الله بن أحمد ابن حنبل يقول : حدثني زيادُ بن أيوب ـ وَنظُنُّ أنك سمعتهُ من زياد قال : سمعتُ عباد بن العوام [١] يقول : كَلَّمْتُ بشراً المرِيسي [٢] وأصحابَ بِشر ، فَرأيتُ آخِر كلامِهِم يَنتَهي إلى أن يقولوا : « لَيْسَ في السَّماء شَيء » [٣] ! !

(٧٣٠) = / إبراهيمُ بن إسْحاق بن إبراهيم الثقفي السَّراج :

أخو أبي العباس وإسماعيل . وهو قَديمُ الموتِ ، مات بعد الثمانين ومائتين [٤] . سمع منه بالعراق : أبو علي الصفَّار ، وابنُ قانع . وبالجَبَّل : أبو الحسن القطان وأقرانُهُ . سمع يحيى بن يحيى وغَيْرهُ ، وهو ثقةٌ [٥] .

حدثني عَبْدُ الصَّمدِ بن أحمد بن حَلْبَس [٦] الخَوْلاَنِي الحمصي بالَّري ، حدثني محمد بن إبراهيم بن إسحاق الثقفي النيسابوري ببيت المقدس ، حدثني أبي ، حدثني أخي محمد بن إسحاق عَني ، عن محمدِ بن أبان الواسطي عن جَرير بن حازم عن نافع عن ابن عمر قال **قال رسول الله ﷺ : « مَنْ أتى الجُمعةَ فَليغتَسِلْ »** [٧] . وحدثنا الحسنُ بن عبد الرزاق ، حدثنا عليُّ بن إبراهيم

---

(١) هو عبَّادُ بنُ العَوامِ بن عمر بن عبد الله بن المنذر أبو سهل الواسطي ، المتوفى سنة بضع وثمانين ومائة .

ترجمته : سير أعلام النبلاء ٨ / ٥١١ ، تذكرة الحفاظ ١ / ٢٦١ .

(٢) هو بِشْر بن غياث المريسي ـ بفتح الميم وكسر الراء في آخرها سين مهملة . المتوفى سنة ٢١٨ هـ . قال الإمام الذهبي : مبتدِعٌ ضالٌّ ، لا ينبغي أن يُروىَ عنه ، ولا كرامةَ .

ترجمته : ميزان الاعتدال : ١ / ٣٢٢ ، لسان الميزان : ٢ / ٢٩ .

(٣) أخرجه الإمامُ أحمدُ في كتاب السنة ص ١٣ ـ ٣٢ ، من طريق زياد بن أيوب بهذا السند .

(٧٣٠) = **مصادر ترجمته** : تاريخ بغداد ٦ / ٢٦ ـ ٢٧ ، طبقات الحنابلة ١ / ٨٦ ، سير أعلام النبلاء ١٣ / ٤٨٩ ـ ٤٩٠ ، المنتظم ٥ / ٦٦٢ ـ ٦٦٣ .

(٤) أي ثلاث وثمانين ومائتين .

(٥) سقطت هذه الترجمة بكاملها من (ب) !!

(٦) وقع في الأصل هكذا « حنبش » والتصويب من الهامش منه .

(٧) تقدم تخريجه في الجزء الرابع برقم (١٤٦) .

القطان ، حدثنا إبراهيمُ بن إسحاق بهِ [١] .

(٧٣١) = / محمّد بن أسلم الطوسي :

قال ابنُ خُزَيْمةَ : لم أر مثْلَهُ ديناً وديَانَةً [٢] يُقارَنُ بأحمدَ ، وإسحاقَ ، قديمُ الموتِ . سمع مُحاضِراً ، وعُبيدَ اللهِ بن موسى وأقرانَهُمَا بالعراق . وبمكة : أبا عبد الرحمن المقريءَ .

وله كتابُ الأربعين [٣] . حدثونا عن أبي علي الطوسي عَنْهُ . مات سنة خمس وأربعين ومائتين [٤] .

(٧٣٢) = / أبو بكر محمدُ بنُ إسحاق بن خُزَيْمةَ النيسابوري :

اتَّفَقَ فَي وقْتِهِ أَهلُ الشَّرْقِ أنه إمام الأئمَّةِ . سمع بخراسان : عليَّ بن حجر ، وعُتْبةَ بن عبد الله اليحْمدي [٥] ، وإسحاقَ بن راهويه ، ومحمدَ بن رافع .

---

(١) سقط هذا الحديث مع سنده من (ب) !!

(٧٣١) = هو الإمامُ الزاهدُ شَيْخُ الإسلامِ الحافظُ الرَّبانِي محمدُ بن أَسْلَم بن سالم بن يزيد الطوسي . المتوفى سنة ٢٤٢ هـ .

مصادر ترجمته : التاريخ الصغير ٢ / ٣٧٧ ، الجرح والتعديل ٧ / ٢٠١ ، حلية الأولياء ٩ / ٢٣٨ ، سير أعلام النبلاء ١٢ / ١٩٥ ، تذكرة الحفاظ ٢ / ٥٣٢ ، العبر ١ / ٤٣٧ ، الوافي بالوفيات ٢ /٢٠٤ ، البداية والنهاية ١٠ /٣٤٤ ، النجوم الزاهرة ٢ /٣٠٨ ، طبقات الحفاظ ٢٣٣.

(٢) تذكرة الحفاظ : ٢ / ٥٣٣ .

(٣) تذكرة الحفاظ : ٢ / ٥٣٣ ، والرسالة المستطرفة : ٦٤ .

(٤) وقال الذهبي وغيره : مات سنة ٢٤٢ في شهر محرم .

(٧٣٢) = ولد سنة ثلاث وعشرين ومائتين .

مصادر ترجمته : الجرح والتعديل ٧ / ١٩٦ ، تاريخ جرجان ٤١٣ ، تهذيب الأسماء واللغات ١/ ٧٨ ، سير أعلام النبلاء ١٤ / ٣٦٥ ـ ٣٨٢ ، (مطولة) ، تذكرة الحفاظ ٢ / ٧٢٠ ـ ٧٣١ ، العبر ٢ / ١٤٩ ـ ١٥٠ ، طبقات الشافعية للسبكي ٣ / ١٠٩ ـ ١١٠ ، البداية والنهاية ١١ / ١٤٩ ، طبقات القراء لابن الجزري ٢ / ٩٧ ـ ٩٨ ، طبقات الحفاظ ص ٣١٠ ـ ٣١١ ، مختصر تاريخ نيسابور ص ٥١ .

(٥) بفتح الياء وسكون الحاء المهملة وفتح الميم ، بعدها دال مهملة ، نسبة إلى يَحْمَد ، وهو بطنٌ من الأزد . (اللباب : ٣ / ٣٠٥) .

وبالعراق : يحيى بنَ حبيب بن عربي ، وأحمدَ بن عَبْدةَ الضّبّي ، ونصرَ بن علي الجَهْضمِي ، وأحمدَ بن منيع . وبمصر : أصحابَ الشافعي ، وأصحابَ ابن وهب وغيْرهُمْ روى عنه الحسنُ بن سفيان أحاديثَ ، وكذلك أبو حامد الشرقي ، وأقرانُهُما ، وروى عنه أئمّةُ الدنيا في وقتهم من الفقهاء مثلُ : أحمد بن إسحاق الصّبغي ، ومحمد بن أبي زكريا الهمذاني . وآخر مَنْ روى عنه بنيسابور : سِبْطهُ محمدُ بن الفضل . روى عنْهُ مُختصَر المختصر [١] وَغَيْرهُ . سألت عَنْهُ الحاكم أبا عبد الله ؟ ! فَتَبسَّمَ وقال : لو كان كَلْبٌ على باب ابنِ خزيمة ما كنتُ أعيبُ عليْهِ فَضلاً عَنْ سِبْطِه . ! قُلْتُ : هُو مِنْ شرط الصحيح . ؟ قال : هذا لا أقولُ . ومات قبل السراج بسنتين . وله من التصانيف ما لا يُعَدُّ في الحديثِ ، والفقهِ [٢] .

سمعتُ حمدَ بن عبد الله المعدّل يقول : سمعتُ عُبَيدَ الله بن خالد الأصبهاني يقول : سُئل عبدُ الرَّحمن بن أبي حاتم عن أبي بكر بن خزيمة ؟ فقال : ويْحكُمْ ! هو يَسْئلُ عَنا ولا نسئلُ عنه ! هو إمامٌ يُقْتدَى به [٣] . حدثني بعضُهم عن أبي أحمد الحافظ قال : سمعتُ من سَمِع الرّبيع بن سليمان يقول : استفدْنا من هذا الفتى الشَّعْراني [٤] أبي بكر أكثرَ ما استفادَ مِنَّا . يعني ابنَ خُزيمة [٥] .

---

(١) هو المُسمَّي بصحيح ابن خزيمة ، واسمه الكامل :
« مختصرُ المختصرِ مِن المسندِ الصحيح عن النبي ﷺ » . وقد طبع منه أربعة أجزاء بتحقيق د / مصطفى الأعظمي .
وانظر مصادرَ الترجمة ، والرسالة المستطرفة ص ٢٠ .

(٢) انظر سير أعلام النبلاء : ١٤ / ٣٧٦ .

(٣) سير أعلام النبلاء : ١٤ / ٣٧٧ .

(٤) بفتح الشين المعجمة وسكون العين المهملة بعدها راء مفتوحة في آخرها نون . أي كثير الشعر .

(٥) فى سير أعلام النبلاء : ١٤ / ٣٧١ « استفدنا منه أكثر ما استفاد منا » .

٢٠٨ ـ حدثنا أحمدُ بن محمد الزاهد بنيسابور ، حدثنا أبو حامد أحمدُ بن محمد الشرقي ، حدثنا أبو بكر محمدُ بن إسحاق بن خزيمة ، حدثنا عبدُ الجبار ابن العلاء ، حدثنا سفيانُ بن عيينة ، عن عمرو بن دينار قال : سمعتُ ابنَ عمر يقول : **جاء رجل إلى النبي ﷺ فقال : إني مَرَرْتُ فرأيتُ مع بناتِك أو تلقانك [١] رجلاً . ! فقال : لعله أخوهن ابن أبي هالة [٢] .**

قال أبو بكر : هذَا حدِيثٌ غَريبٌ . قرأ علينا عبدُ الجبار في آخر حديثِ عَمْرو بن دينار .

لم يَرْوِهِ عن عبد الجبار غَيرُ ابنِ خزيمة .

(٧٣٣) = / أبو الفَضْل العباسُ حَمْزةالنيسابوري :

كبيرٌ « عالِمٌ » ثَقةٌ . سمع بخراسَان ، والعراق ، والشام ، سمع هشام بن عمار ، ودُحَيْماً ومحمد بن إسماعيل بن عياش . وروى الزُّهدَ عن أبي الحَواري [٨] .

سمعتُ الحاكم أبا عبد الله يُثْني عليه ويوثِّقهُ . روى عنه أحمدُ بن إسحاق الصِّبْغي وأقرانه . وحَفَدتهُ محمدُ بن عبد الله بن سليمان ، ويُعْرَفُ بالعُمَّالي ، حافظ عالِمٌ . سمع جَدَّهُ وأقرانه . حدثُونا عَنْه . ومات العباس سنة نيف وسبعين ومائتين .

---

(١) كذَا في الأصلين . وكتب بهامش (أ) ماصورته :
« في الحاشية كذا في الأصل » ولعله (غلمانك) (والله أعلم) .
ولم أجده بهذا اللفظ في المصادر التي وقفت عليها .

(٢) ابْنُ أبي هالَة هو : هنْد ، صَحابيٌّ جَليلٌ رَبيبُ النبي ﷺ ، أُمهُ خَدِيجة بنتُ خُوَيلد زَوْجُ النبي ﷺ كان فَصيحاً بَليغاً هو الذي وَصفَ النبيَّ ﷺ فأجاد وأحسن .
ترجمته : أُسْد الغابة : ٥ / ٧٠ ـ ٧١ ، الإصابة : ١٠ / ٢٦١ ـ ٢٦٢ .

(٧٣٣) = ذكره الخليفة في مختصر تاريخ نيسابور ص (٦٩) .

(٣) هو أحمدُ بن أبي الحواري أبو الحسن الزاهد المتوفى سنة ٢٣٠ هـ .
تقدمت ترجمته في الجزء الرابع برقم (٢٠٦) .

(٧٣٤) = / أبو الفضل محمدُ بن علي بن زياد النيسابوري :

ثِقةٌ . سَمِع عَلي بن الحسن الدَّاربِجرْديّ ، والحسنَ بن هارون وأقرانهما . سمع بالعراق . حدثنا عنه سِبْطُه أبو القاسم عبدُ الله بن محمد بن عليّ بن محمد بن زياد ، وهو ثقة سألته عن خبره فقال : مات سنة ثمان عشرة وثلاثمائة .

(٧٣٥) = / الحسنُ بنُ هارونَ النيسابوري :

قديمٌ . سمع مكي بن إبراهيم والحسنَ بن الوليد وأقرانَهما . روى عنه مكي بن عبدان ، وأبو حامد الشرقي ، وأَثْنَيَا عليه . مات سنة نيف وستين ومائتين .

(٧٣٦) = / أبو بكر محمدُ بن أحمد بن دَلُوَيه الدَّقَّاقُ :

ثقةٌ . سَمعَ أبا الأزهر ومحمدَ بن يحيى ، وأحمدَ بن يوسف السُّلَمي ، والبخاري ، أثنوا عليه . وزَكَّاهُ الحاكم في كتاب النَّيْسَابوريين . مات سنة نيف وعشرين وثلاثمائة .

(٧٣٧) = / أبو بكر محمدُ بن حَمْدُون بن خالد النيسابوري :

حَافِظٌ كَبيرٌ . سمع قَطَنَ بن عبد الله ، وأحمدَ بن حفص ، وعيسى بن أحمد البَلْخِي . وبالشام : محمدَ بن عوف ، وأحمد بن شيبان . وبمصر : ابنَ عبد الحكم والربيع ، ويونسَ وغيْرهُمْ . سمع منهُ حفَّاظُ العراقِ . وسمع منه ببغداد : ابنُ مهرويه ، وعلي بن إبراهيم القطان ، وسليمانُ بن يزيد الفامي القزوينيُّونَ .

---

(٧٣٤) = ذكره الخليفة في مختصر تاريخ نيسابور ص (٦٨) .

(٧٣٥) = ذكره الخليفة في مختصر تاريخ نيسابور ص (٦٥) .

(٧٣٦) = ذكره الخليفة في مختصر تاريخ نيسابور ص (١٠٠) .

(٧٣٧) = توفي في ربيع الآخر سنة ٣٢٠ هـ .

مصادر ترجمته : سير أعلام النبلاء ١٥ / ٦٠ ـ ٦١ ، تذكرة الحفاظ ٣ / ٨٠٧ ـ ٨٠٨ ، طبقات الحفاظ ٣٣٦ ، شذرات الذهب ٢ / ٢٨٦ .

وأدرَكْتُ من أصحَابِهِ محمدَ بنَ أحمد بن عَبدُوس المُزكِّي ، وعبد الله بن محمد بن علي بن زياد .

٢٠٩ ـ حدثني محمدُ بن أحمد بن عَبْدُوس المزكِّي إملاءً بنيسابور ، حدثنا أبو بكر محمدُ بن حمدون بن خالد بن يزيد ، حدثنا الحسنُ بن مسعود العَسْقَلاني ، حدثنا آدمُ ابن أبي إياس ، حدثنا محمدُ بن كثير المِصِّيصي ، حدثنا ابنُ المبارك عن شعبةَ عن محمدِ بن المنكدر قال : **سمعتُ جَابِرَ بن عبد الله يقولُ : دَخَلَ عليَّ النبيُّ ﷺ وأنا مَرِيضٌ بِوَضُوء فَتَوضَّأ ثُم نَضح عَليَّ مِنْ وضوءِهِ فَأفقْتُ ، فَقُلْتُ : أنا لِي مِنْ أخواتٍ . فَنزلت آيةُ الفرائض** [1] .

غريب . حسنٌ جداً في حديث الأقران آدم ، عن محمد ، وهما قرينان ومحمد يوافق ابن المبارك في شيوخ الشامِ ، بل أدْركَ مَنْ لَمْ يُدْرِكْهُ ابْن المبَارك . لم يَرْوه إلا الحَسَنُ وهو ثِقةٌ .

(٧٣٨) = / أبو عبد الله محمدُ بن يعقوب الشيباني ويعرف بالأَخْرم :

ثقةٌ ، حَافِظٌ . سَمِعْتُ الحَاكِمَ أبا عبد اللهِ يَقولُ : ما رأيتُ مثلَهُ ديَانَةً وعِلْماً .

---

(١) أخرجه البخاري في كتاب الفرائض ٨ / ٧ « باب ميراث الأخوات والإخوة »
قال : حدثنا عَبْدُ اللهِ بن عثمان ، أخبرنا عبدُ اللهِ ، أخبرنا شعبةُ ، عن محمد بن المُنكدِر قال سَمِعْتُ جَابراً بن عبد الله فذكره .
وأخرجه أيضاً مسلمٌ في الفرائض ٣ / ١٢٣٥ (باب ميراثُ الكَلاَلَة) عن محمد بن حاتم ، عن بَهْز ، بهذا السند .

(٧٣٨) = هو عبد الله محمد بن يعقوب بن يوسف الشيباني بن الأخرم النيسابوري ، ولد سنة ٢٥٠ هـ ، وانفرد المصنف بقوله : (الأخرم) .
مصادر ترجمته : تذكرة الحفاظ ٣ / ٨٦٤ ، العبر ٢ / ٢٦٥ ، سير أعلام النبلاء ١٥ / ٤٦٦ ، مرآة الجنان ٢ / ٣٣٦ ، طبقات الحفاظ ص ٣٥٤ ، النجوم الزاهرة ٣ / ٣١٣ ، شذرات الذهب ٢ / ٣٦٨ .

سمع محمدَ بن عبد الوهاب ، وحامدَ ابن أبي حامد ، وإبراهيمَ بن عبد الله ، وغيرهم . عُمِّر حتى نيف على التسعين [١] . سمع منه القدماءُ ، وأدركهُ الحاكمُ وأقرانُهُ . وكتب عنه الخضرُ بن أحمد ، وعلي بن الحسن الفقيهان من أهل بلدنا [٢] .

(٧٣٩) = / الحسنُ بنُ يعقوبَ أيضاً :

عُمِّر ، أَدْرَكَ مَنْ أدركهُ محمدُ بنُ يعقوبَ ، والحسن . سمع بالعراق : يَحْيى ابن أَبي طالب ، وأبا قِلابَةَ وأقرانَهُمَا . ماتا بعد الثلاثين . قريباً من أربعين .

حدثني الحَاكِمُ أبو عبد الله ، حدثنا الحسنُ بن يعقوب أخو محمد ، حدثنا يحيى ابنُ أبي طالب ، حدثنا عبدُ الوهاب بن عطا ، حدثنا مالكُ بن أنس وأُسامة بن زيد عن نافع عن ابن عمر قال : **قال رسول الله ﷺ : « مَنْ أَتى الجُمعة فَلْيغتَسِل »** [٣] . لم يروِه عن أُسَامةَ إلا ابنُ وهب ، وعبدُ الوهاب .

(٧٤٠) = / أبو حاتم مكيُّ بن عَبْدان التميمي :

إمَامٌ في وَقْتِهِ ، ثِقَةٌ ، متفقٌ عليه ، سمع عبدَ اللهِ بنَ هاشم ، وعبدَ الرحمنِ بنَ بشْر ، وأحمدَ بنَ حفص ، ومحمدَ بن عقيل وأقرانَهم ، وأخذ العلمَ في هذا الشأنِ عن البخاري ومسلِم . وَروىَ تَصانِيفَ مُسلمٍ عَنْهُ . روى عنه أبو علي الحَافِظُ ، وأبو أحمد الكرابيسي ، وأبو عمرو الصغير ، وأقرانهم .. أدركتُ خَمْسةَ

---

(١) مات في جمادى الآخرة سنة ٣٤٤ هـ .

(٢) قوله من أهل بلدنا أي قزوين .

(٧٣٩) = ذكره الخليفةُ في مختصر تاريخ نيسابور ص (٨٦) .

(٣) تقدم تخريجهُ في الجزء الرابع برقم (١٤٦)

(٧٤٠) = هو مكيُّ بنُ عَبدانَ بنِ محمدِ بن بكر بن مسلمٍ أبو حاتم التميمي النيسابوريُّ .

مصادر ترجمتِهِ : تاريخ بغدادَ ١٣ / ١١٩ ، سير أعلامِ النبلاءِ ١٥ / ٧٠ ـ ٧١ ، العبر ٢ / ٢٠٥ ، شذرات الذهب : ٢ / ٣٠٧ .

نفرٍ من أصحابهِ ، مات بعد العشرين [١]

(٧٤١) = / أبو حامد أحمدُ بن محمد بن الحسن الشَّرْقِي :

إمامٌ في وقته بِلاَ مُدَافعةٍ . سمع عبدَ الرحمن بن بشر ، ومحمد بن يحيى ، وأبا الأزهر ، وأحمد ابن يوسف السلمي ، وقَطَنَ بن إبراهيم ، ومحمد بن عقيل ، وأحمد بن حفص ، ذُو تَصانِيف . أخذ عنه أبو علي الحافظ ، وأقرانُهُ . مات سنة ثمان عشرة وثلاثمائة [٢] .

سمعت أحمد بن أبي مسلم الفارسي الحافظ يقول : سمعت عبد الله بن عدي الجرجاني الحافظ يقول : لم أر أحفظ وأحسن سرداً من أبي حامد الشرقي ، كَتَبْتُ جَمْعَهُ [٣] لأيوب السَّخْتِيانِي ، وَأَقْرأُ عليه من كتابِهِ وَ يقْرأُ معي حفظاً مِنْ أوله إلى آخره .

٢١٠ ـ حَدَّثني عبدُ اللهِ بن محمد بن علي بن زِيَاد ، حدثنا أبو حامد الشرقي ، حدثنا سَخْتَويهِ بن مَازِيَار ، حدثنا مالكُ بن سُعَير ، عن هشامِ بن عُرْوة ، عن أبيه ، **عن عبدِ الله بن أرقَم أنه قَام مِنَ الصَّلاةِ ، ثُمَّ قال : لِيَصلِّ بِكُمْ أحدُكُم فإني سَمِعْتَ رسولَ الله ﷺ يقولُ « إذا أرادَ أحدُكُم الخَلاءَ**

---

(١) أي سنة ٣٢٥ هـ في جمادى الآخرة .

(٧٤١) = بفتح الشين المعجمة وسكون الراء ، نسبةً إلى الجانب الشرقي في مدينة نيسابور . اللباب : ٢ / ١٧ .

مصادر ترجمته : تاريخ بغداد ٤ / ٤٢٦ ، سير أعلام النبلاء ١٥ / ٣٧ ، تذكرة الحفاظ ٣ / ٨٢١ ، ميزان الاعتدال ١ / ١٥٦ ، العبر ٢ / ٢٠٤ ، طبقات الشافعية للسبكي ٣ / ٤١ ، مرآة الجنان ٢ / ٢٨٩ ، النجوم الزهراة ٣ / ٢٦١ ، لسان الميزان ١ / ٣٠٦ ، طبقات الحفاظ ٣٤٢ .

(٢) كذا قال !! وقال الذهبي : توفي سنة ٣٢٥ هـ .

(٣) كذا في الأصلين !! ونص العبارة في تذكرة الحفاظ ٣ / ٣٢٢ ، وسير أعلام النبلاء ١٥ / ٣٩ : « كَتبَ جَمْعَهُ لحديث أيوب السختياني ، فكنتُ أقرأ عليه من كتابي ، فَيقرأُ معي حفظاً من أوله إلى آخره » .

وحَضَرت الصلاةُ فلْيَبْدأْ بالخلاء » [١] .

حديثٌ صحيحٌ ، يَجْمعُ مَنْ رَواهُ عن هشام ، ولم نكتُبْهُ مِنْ حديث مالك إلاَّ عَنْهُ [٢] .

(٧٤٢) = / أبو محمد عبدُ اللهِ بن محمد بن الحسن (بن) [٣] الشرقي :

أخو أبي حامِد ، وهو أكبرُ سِناً منه . سمع عبدَ الله بن هاشم ، ومحمدَ بن يحيى ، وأبا الأزهر وأقرانَهُمْ . ليس بالقوي عِندَهُمْ . مات قبل أخيه (بِمَدِيدَة) [٤] سمع منه الكبار الذين سمعوا من أخيه .

حدثني محمدُ بن أحمد بن عَبْدوس عنهُ عَنْ أبي الأزهر الحديث [٥] الذي أنكروُه على أبي الأزهر [٦] عن عبد الرزاق . لَمْ أَر أحداً ذَكرهُ بِالشَّر [٧] إلا أنه لَيس بِمَحلِّ أخيهِ في العِلْمِ والديانةِ .

(٧٤٣) = / أبو حامد أحمدُ بن محمد بن يحيى بن بلال البزار :

---

(١) أخرجه أبو داود في كتاب الطهارة ١ / ٢٢ ، والترمذي في الطهارة ١ / ٩٥ ، والدارمي في كتاب الصلاة ١ / ٢٧٢ ، عن عبد الله بن كُنَاسة ، عن هشام بن عروة بهذا السند .

قال الترمذي : حديث حسن صحيح .

(٢) جاء بهامش (أ) ما صورته : « بلغ السماع » .

(٧٤٢) = توفي قبل الثلاثين وثلاثمائة .

مصادر ترجمته : سير أعلام النبلاء ١٥ / ٤٠ ، ميزان الاعتدال ٢ / ٤٩٤ ، المغني في الضعفاء ١ / ٣٥٦ ، لسان الميزان ٣ / ٣٤١ .

(٣) سقط من (ب) : (ابن) .

(٤) بفتح الميم بوزن (فعيل) من المد : موضع قرب مكة .

انظر معجم البلدان : ٥ / ٧٣٥ ، مراصد الاطلاع : ٢ / ١٢٤٥ .

(٥) الحديث تقدم تخريجه برقم (٢٠٣) .

(٦) تقدمت ترجمته برقم (٧١٤) .

(٧) انظر ميزان الاعتدال : ٢ / ٤٩٤ .

(٧٤٣) = هو أحمد بن محمد بن يحيى بن بلال البزار ، المعروف بالخشاب النيسابوري .

سمع محمدَ ابن يحيى ، وأبا الأزهر ، وأحمدَ بن حفص ، وعلي بن الحسن الدَّارِبجِرْدِي ، و(الحسن بن محمد بن الصباح)[١] الزعفراني ، ومحمد بن إسماعيل الأَحْمَسِي[٢] وأقرانَهمْ . وهو بالعراق أعلى من أبي حامد الشرقي . سمع منه الكبارُ وهو ثقةٌ مأمونٌ . بقي إلى سنة إحدى وثلاثين وثلاثمائة .

حدثني محمدُ بن أحمد بن عبدوس من أصل كتابهِ وأنا سألْتُه ، حدثنا أبو حامد أحمدُ بن محمد بن يحيى بن بلال ، حدثنا أبو الأزهر ، حدثنا مالكُ بن سُعَير **عن هشام بن عروة عن أبيه عن عبد الله بن عَمرو قال : قال النبي ﷺ : « إن اللهَ لا يَقْبِضُ العِلْمَ ... » الحديث**[٣] .

(٧٤٤) = / أبو بكر محمدُ بن الحسين القَطَّان النيسابوري :

سمع محمدَ بن يحيى ، وأحمد بن يوسف السُّلَمي وغَيرهما . ثقةٌ . بَقيَ إلى سنة اثنتين وثلاثين . وهو آخرُ مَنْ روىَ عن هؤلاء الثِّقاتِ .

(٧٤٥) = / أبو علي مُحمَّدُ بن علي بن عمر المُذكِّر :

يَروي عن أبي الأزهر ، وعَتيقِ بن محمد وغَيْرِهما . اتَفقَ أهلُ نيسابور أنَه ضَعيف[٤] . ولَمْ يُدْرِك الشيوخَ الذينَ روَىَ عَنْهُمْ . والحاكمُ أبو عبد الله إذا

ترجمته : في مختصر تاريخ نيسابور ص ٦٣ .

(١) في (ب) : « الحسن بن ميون محمد بن الصباح » !!

(٢) بفتح الألف وسكون الحاء المهملة وفتح الميم وفي آخرها سين مهملة ، نسبة إلى أحمس ، وهي طائفة من بجيلة نزلوا الكوفة .

انظر اللباب ١ / ٢٤ . ووقع في الأصلين بالخاء والشين والمعجمتين !!

(٣) تقدم تخريجه في الجزء الثاني برقم (٤٣) .

(٧٤٤) = ذكره الخليفة في مختصر تاريخ نيسابور (ص ١٠٤) .

(٧٤٥) = **مصادرُ ترجمته** : ميزانُ الاعتدال ٣ / ٦٥١ ، المغني في الضعفاء ٢ / ٦١٦ ، لسان الميزان ٥ / ٢٩٢ .

(٤) ضعفه المِزّي ، وقال : « المُذكِّر من المعروفين بِسَرقةِ الحَديثِ » .

رَوَىَ عَنْهُ يقولُ : حدثنا محمدُ بنُ علي بن عمر المُذكر إنْ حَلَّتِ الرِّوايَةُ عَنْهُ . ! بَقِيَ إلى سنةِ بِضْعٍ وثلاثين [١] .

(٧٤٦) = / أبو حامد أحمدُ بن علي بن الحسن المقرئُ :

يَروي عن أبي الأزهر ، وعتيق بن محمد ، وأبي فَرْوة الرهاوي ، ومحمدِ بن عون وغيرهم . وهو ضعيفٌ جداً لاَ يُعَوَّلُ عليه . الحاكم يقول : حدثنا أبو حامد إنْ حلَّتِ الرِّوايَةُ عَنْهُ ، وحدثني بحديث أبي فروة الرهاوي عَنْهُ .. وقال : قُرِيءَ عليه من أصلِ عَتِيق .

(٧٤٧) = / أبو بكر أحمدُ بن إسحاق بن أيوب الصِّبْغِي الفقيهُ :

سمعتُ الحاكَم أبا عبد الله كُلَّما يَرْوي عَنهُ لِيَجْمَعَ بَيْنَ جماعة يقول : وأبو بكر هُوَ الإمامُ المقدَّمُ . كان عالماً بالحديث والرجالِ ، والجرح والتعديل . وفي الفقه كان المشار إليه في وَقْتِه . ثقةٌ مأمونٌ . سمع إسماعيل القاضي ، وتَمْتَاماً [٢] ، والكدِيمي . وبالري : ابنَ الجنيد . وبقزوين : يعقوبَ بن

(ميزان الاعتدال : ٣ / ٦٥١) .

(١) مات سنة ٣٣٧ هـ .

(٧٤٦) = لم أقف له على ترجمة بهذا الاسم عن غير المصنف .

ولعله أحمدُ بن علي بن حسنويه المقرى أبو حامد النيسابوري شيخ الحاكم .

انظر ميزان الاعتدال ١ / ١٢١ ، المغني في الضعفاء ١ / ٨٤ ، لسان الميزان ١ / ٢٢٣ ـ ٢٢٤ ، مختصر تاريخ نيسابور ص ٧٨ .

(٧٤٧) = بكسر الصادِ المهملة وسكون الباء الموحدة وفي آخرها غينٌ معجمة الإمامُ الحافظ النيسابوري ، ولد في رجب سنة ٢٥٨ هـ .

مصادر ترجمته : سير أعلام النبلاء ١٥ / ٤٨٣ ، الأنساب ٨ / ٣٣ ، تهذيب الأسماء واللغات ٢ / ١٩٣ ، العبر ٢ / ٢٥٨ ، اللباب ٢ / ٤٩ ، طبقات الشافعية للسبكي ٣ / ٩ ، طبقات الشافعية للأسنوى ٢ / ١٢٢ ، التدوين ق ٢٦٣ / ب ، شذرات الذهب : ٢ / ٣٦١ .

(٢) هو محمدُ بن غالب بن حرب المعروف بالتتام ، ترجمته في تاريخ بغداد ٣ / ١٤٣ .

يوسف أخا حسينكا [١] ، عن القاسم بن الحكم العُرَني وغيرهم . سمع منه الكبارُ الحفاظُ . وله بنيسابور دار وقَّفها على أهل العلم مِنَ الغُربَاء ، ويسكنُهَا الفضلاء [٢] ، وَوقفَ عليهم من الضِّيَاع ما يكفيهم لطعامهم ولباسِهم وقَدْ كَتب على الحافِظ أنهَ يسْكُنهُا . وذكر قصةً طويلةً من أصولِ (الدّينِ) [٣] مَنْ كان مذهبه هذا . وهي بعدُ عامرة .

قال الحاكم : ما عَهِدْتُ بنيسابور أحسنَ ديانةً مِنْهُ ، وأكبرَ نَفْساً .

وروى عنهُ من أهل الري جماعةٌ من الكبراء ، وبقزوين أبو علي الخضر بن أحمد ، وعليٌّ بن الحسن بن سعيد الفقيهان .

توفي بعد الأربعين وثلاثمائة [٤] .

٢١١ ـ حدثني محمدُ بن عبد الله الحافظ بنيسابور ، حدثنا أحمدُ بن إسحاق الصِّبْغِي ، حدثنا يعقوبُ بن يوسف ، حدثنا سعيدُ بن يحيى الأصبهاني حدثنا سُعَيْرُ بن الخِمْسِ [٥] عن إبراهيم الهَجَرِي ، عن أبي الأحْوَص عن عبد الله قال : **مَنْ سَرَّهُ أَنْ يَلْقى اللهَ غداً مُسْلماً فَلْيُحافِظْ علىَ هَؤلاء الصلواتِ حَيْثُ يُنَادَى بِهِنَّ ..... الحديث** [٦] .

---

(١) في (ب) : بالشين المعجمة !

(٢) التدوين : ٢٦٣ / ب .

(٣) في (ب) : « الذين » بالذال المعجمة .

(٤) أي سنةَ اثنتين وأربعين وثلاثمائة . ا.هـ

(٥) بكسر الخاء المعجمة وسكون الميم ثم سين مهملة . التقريب : ١ / ٣١٠ .

(٦) تمامه : « فإنَّ اللهَ شَرَعَ لِنَبِيِّكم ﷺ سُنَنَ الهُدَى ، وإنَّهُنَّ مِنْ سنن الهُدى ، ولو أنكُمْ صلَّيتم في بيُوتِكم كما يُصلِّي هَذَا المتخلفُ في بَيْتِهِ لتركْتُم سنَّة نَبيِّكُمْ ، ولو تركتم سُنَّة نبيّكم لَضللْتُمْ ، وما مِنْ رَجُلٍ يتطَّهرُ فيَحسنُ الطَّهُورَ ، ثم يَعْمَدُ إلى مَسْجِدٍ مِنْ هذه المساجد إلاَّ كَتَبَ اللهُ له بكلِّ خطْوةٍ يخطوها حَسَنَةً ، وَيُرفعُهُ بِهَا دَرجةً ، وَيحُطُّ عنه سَيِّئَةً ، ولقد رَأيتُنا وَما يتخلَّفُ عَنْهَا إلاَّ مُنافق مَعْلُومُ النفاق . وَلقد كَان الرَّجُلُ يُؤْتَى يُهَادىَ بَينْ الرَّجُلَيْنِ حَتَّى يُقَامَ في الصَّفِّ . » =

قال الحاكمُ : لم نكْتُبْهُ إلا عَنْهُ . ورواهُ أبو عبد اللهِ بن منْدَة الأصبهاني الحَافظُ عَنْهُ ؛ وقال : كَتَبَهُ عنِّي أبو الشيخ [١] الحَافِظُ . ولهَذَا الحَديثِ طُرقٌ يُجْمعُ مَنْ رواهُ عن إبراهيم ، فَأما من حديث سُعَير فهو عزِيزٌ وليس هذا بالعراق من حديث سُعَير .

(٧٤٨) = / أبو الوليد حسانُ بن محمد الفقيه :

ثقةٌ إمامٌ . صَنَّفَ على كِتَابِ مسلِم [٢] أثْنى عليه الحَاكِمُ . وكان إسنادُهُ مُتَقارِباً . لَكِنَّهُ في نَفْسهِ ثِقَةٌ عالِمٌ .

(٧٤٩) = / أبو علي الحسينُ بن علي بن يزيد النيسابوري :

= أخرجهُ مُسْلِمٌ في كتاب المَساجِد ١ / ٤٥٣ (واللَّفْظُ له) وأبو داود في الصلاة ١ / ١٥٠ ، والنسائي في الإمامة ٢ / ١٠٨ ـ ١٠٩ من طريق علي بن الأقمر عن أبي الأحوص عن عبد الله .
وأخرجه ابن ماجه في كتاب المساجد ١ / ٢٢٥ من طريق إبراهيم الهجري بهذا السند . وأورده الذهبي في سير أعلام النبلاء ١٥ / ٤٨٦ ، وقال : رواهُ الخَليليُّ عَن الحاكم » .

(١) هو أبو محمد عَبْدُ الله بن محمد بن جعفر الحافظُ محدِّثُ أصْبَهان . وُلِدَ سنة ٢٩٤ هـ ، وتوفِّي في المحرم سنة ٣٦٩ هـ .
ترجمته : ذكر أخبار أصبهان ٢ / ٩٠ ، تذكرة الحفاظ ٣ / ٩٤٥ ـ ٩٤٧ .

(٧٤٨) = هو أبو الوليدُ حسانُ بن محمد بن أحمد بن هارون القزويني الأموي النيسابوري ، المتوفى في ربيع الأول سنة ٣٤٩ هـ .
مصادرُ ترجَمتهِ : البداية والنهاية ١١ / ٢٦٣ ، سير أعلام النبلاء ١٥ / ٤٩٤ ، تذكرة الحفاظ ٣ / ٨٩٥ ، العبر ٢ / ٢٨١ ، طبقات الشافعية للسبكي ٣ / ٢٢٦ ، طبقات الحفاظ للسيوطي ص ٣٦٦ ، الشذرات ٢ / ٣٨٠ ، النجوم الزاهرة ٣ / ١٣١ .

(٢) « هو المُسْتَخرجُ على صحيح مسلم » انظر تذكرةَ الحفاظ ٣ / ٨٩٥ ، الرسالة المستطرفة ص ٢٢ ، سير أعلام النبلاء ١٥ / ٤٩٤ .

(٧٤٩) = **مصادر ترجمته :** تاريخ بغداد ٨ / ٧١ ، سير أعلام النبلاء ١٦ / ٥١ ، البداية والنهاية ١١ / ٢٣٦ ، تذكرة الحفاظ ٣ / ٩٠٢ ، العبر ٢ / ٢٨١ ، المنتظم ٦ / ٣٩٦ ، معجم البلدان ٥ / ٣٣٢ ـ ٣٣٣ ، طبقات الشافعية للسبكي ٣ / ٢٧٦ ، طبقات الحفاظ للسيوطي ٣٦٨ ، الشذرات ٢ / ٣٨٠ ، النجوم الزاهرة ٣ / ٣٢٤ ، مرآة الجنان ٢ / ٣٤٣ .

الحافظُ الكبيرُ ، إمامٌ في وقته ، متفقٌ عليه . تَلْمَذَ عليه الحفَّاظُ ، وارتحل إلى العراقيْنِ ، والشام ، ومصرَ . أدركَ أبا خليفة ، وابنَ قتيبة العسقلاني ، وأبا عبد الرحمن النسائي ، وأقرانَهم . كتب عن قريب مِن أَلْفي شيخ !! وَلُقِّبَ في صِبَاهُ بالحافظِ ، وتوفي سنة تسع وأربعين وثلاثمائة [١] .

سَمِعْتُ الحاكمَ يقول : لَسْتُ أقولُ تَعصُّباً ، لأَنَّهُ أستاذي ، وَلَكِنِّي لَمْ أَر مِثْلَهُ قَطُّ [٢] . وقال ابنُ المُقْرىءُ الأصبهاني : أَدْعُو له في أَدْبارِ الصَّلواتِ ؛ لأني كُنْتُ اتبعهُ في شيُوخِ الشامِ ، ومِصْرَ ، حتى حَصَلْتُ عَلى ما أَرْويهِ [٣] .

سَمِعْتُ مَنْ يحكي عَنْهُ قال : دخلتُ الكوفةَ فَدَقَقْتُ على ابْنِ عُقْدةَ بَابَهُ . فقال : مَنْ ؟ ! فَقُلْتُ : أبو علي النيسابورى الحَافِظُ ! فَلَمَّا دَخَلْتُ عليه ذَاكَرَنِي وقال : أَنْتَ الحَافِظُ ؟ ! قُلْتُ : نَعَمْ . قال : لَعَلَّكَ تَحْفظُ ثِيابَك ! فَلَمَّا رَجعْتُ من الشام لقيْتُهُ فذَاكرني ثُمَّ قال : أَنْتَ ـ واللهِ اليومَ أبو علي الحَافِظُ قَدْ غَلَبْتَني [٤] .

سمعتُ الحاكمَ يقول : سمعتُ أبا علي الحافظ يقول : أخطأ أبو بكر بنُ أبي داود السِّجِسْتَانِي على المُنْذِر بن الوليد الجاوردي في رِوَايتِهِ عَنْهُ عَنْ أبيه عن الحسن بن أبي جعفر الجُفْرِي[٥] عن أيوب **عن نافع عن ابن عمر عن النبي ﷺ**

---

(١) في جمادى الأولى وقد ولد سنة ٢٧٧ هـ .

(٢) سير أعلام النبلاء ١٦ / ٥٤ نقلاً عن الإرشاد .

(٣) سير أعلام النبلاء ١٦ / ٥٤ نقلاً عن الإرشاد وفيه « أني لأدعو له » .

(٤) سير أعلام النبلاء ١٦ / ٥٤ نقلاً عن الإرشاد ، وابنُ عقدةَ هو الحَافظُ أحمدُ بن محمد بن سعيد أبو العباس الكوفي . تقدم في الجزء الخامس برقم (٢٨٥) .

(٥) بضم الجيم كما في الأصل ـ وسكون الفاء وفي آخرها راء ، نسبةً إلى جفرةٍ وهو موضع بالبصرة كانت فيه وقعة بين خالد بن أسيد وأهل البصرة . وبفتح الجيم ناحية من نواحي المدينة .
(انظر اللباب : ١ / ٢٣١ ، مراصد الاطلاع : ١ / ٣٣٨) .

نَضَّرَ اللهُ امرءاً [١] .....

وليس هذا من حديث أيوب إنما هو عن أبي نوفَل عن نافع . والعجبُ أنه يَتْبعهُ بإسناده على أبي نوفل [٢] عن نافع .

٢١٢ ـ سمعتُ الحاكم يقولُ : سألت أبا علي الحافظ ، عن حديث أبي كامل الجُحْدري ، عن غُنْدَر ، عن ابن جُرَيج ، عن عطاء **عن ابن عباس أنَّ النبي ﷺ قال : الأُذُنَانِ مِنَ الرَّأْسِ** [٣] .

فقال : هذا حَدِيثٌ ، حدثنا به ابنُ البَاغَنْدي [٤] ، وَنحْنُ نَتَّهِمُهُ بِهِ ؛ فإنه لم يحدِّث به في الإسلام أحدٌ غَيْرهُ ، عن أبي كامل ، عن غندر .

قال الحاكم : فذَاكرني أبو الحسين بن المُظفَّر البغدادي ، فقال لي : الباغَنْدِي ثقةٌ إمامٌ ، لا يُنكَرُ منه إلا التدلِيسُ ، والأئمةُ قد دَلَّسُواْ . فَقُلْتُ : لاَ تَقُلْ

---

(١) تقدم تخريجه في الجزء الثاني برقم (٤٠) .

(٢) هو ابن أبي عقرب الكناني ، واسمه : مسلم وقيل : عمرو بن مسلم ، وقيل : معاوية بن مسلم .
ترجمته : الاستغناء لابن عبد البر ٢ / ٧٥٩ ، تهذيب التهذيب ١٢ / ٢٦٠ ، التقريب ١ / ٤٨٢

(٣) أخرجه بهذا السند الدارقطنيُّ في السنن ١ / ٩٩ من طريق عبد الخالق البزار ، عن أبي كامل الجَحدَرِي ، عن غُندر محمد بن جعفر ، عن ابن جُريج ، عن عطاء ، عن ابن عباس مرفوعاً .
وأعلّه الدارقطني بالاضْطراب في إسنادِهِ ؛ وقال : إنَّ إسنادَهُ وَهَمٌ ؛ وإنما هو مُرسَلٌ . ثم أخرجَهُ عن ابن جُرَيج ، عن سليمان بن موسى ، عن النبي ﷺ مُرسلاً » .
وأخرجه بوجه آخر أبو داود في كتاب الطهارة ١ / ٣٣ ، والترمذي في الطهارة ١ / ٢٨ ، وابنُ ماجه في الطهارة ١ / ١٥٢ ، وابنُ عدي في الكامل للضعفاء ٣ / ١٢٧٧ ، من طريق حماد بن زيد ، عن سنان بن ربيعة ، عن شَهْرَ بن حَوشَبَ ، عن أبي أمامة مرفوعاً . وفيه شهر بن حوشب ، وهو صدوق ، كثير الإرسال والأوهام . وسنان بن ربيعة ، صدوق ، فيه لين . انظر التقريب : ١ / ٣٣٥ ، ٣٥٥ .
وقال الترمذي : « حَدِيثٌ ليس إسنادَهُ بِذَاك القائمُ » .

(٤) بفتح الباء الموحدة والغين المعجمة وسكون النون هو محمد بن محمد بن سليمان الحارث الأزدي الواسطي ، المتوفى في ذي الحجة سنة ٣١٢ هـ . (انظر اللباب : ١ / ٨٩) .

بهذَا ، أَلَيْس قد روىَ عن أبي كامل هَذا ، ولم يُتَابَعْ عليه ؟ ! فقال : قَدْ ذَكَرَ لي عن عبد الخالق البَزَّارِ ، عن أبي كامل ، كما عِنْدَ البَاغَنْدِي .

(٧٥٠) = / أبو الحسين أحمدُ بن محمد الأزهر السجْزِي :

صَاحِبُ غَرائبَ ، يَأْتي في الأبواب التي تُجْمع بزيادات لا يُتَابَعُ عليها . سألتُ الحَاكِمَ أبا عبد الله عَنْهُ ؟ فَحرَّكَ رَأْسَهُ ! ! وَتبسَّمَ ، وقال : ظَاهِرهُ صالحٌ لكنَّهُ يأتي بِمَا تَعْلَمُ . مات قبل العشرين وثلاثمائة [١] . وروى عنه الكبارُ .

حدثني أبو مسلم غالبُ بن علي ، ومحمدُ بن أحمد بن عُرْوةَ الأصبهاني [٢] قالا : حدثنا الحسنُ بن أحمد ، حدثنا أحمدُ بن محمد بن الأزهر السِّجْزِي ، حدثنا عليُّ بن حُجْر ، حدثنا شَريك عَنْ سِمَاكٍ ، وداودُ ابنِ أبي هِنْدٍ عن الحَسَنِ **عن عبد الرَّحمنِ بن سَمُرةَ أن النبي ﷺ قال : لاَ تَسْأَلِ الإمارةَ . الحديث** [٣] ... لا يُتابعُهُ في داودَ أحدٌ مِمَّنْ روى عن ابن حُجر ، إنما هو عن سماك وَحْدَهُ . ورَوى حَفْص الرَّقي عن ابن الأصبهاني فزاد فيه : أبا عَمْرو بن العلاء . حدثني عبدُ اللهِ بن محمد الحافظُ ، حدثنا عبد الرحمن بن حَمْدانِ ، حدثنا حَفْصُ بن عُمَر بن الصباح الرقي ، حدثنا محمد بن سعيد بن الأصبهاني ، حدثنا شَريك ، عن سماك ، وأبي عَمْرو بن العلاء عَن الحَسن ، عن عبدِ

---

(٧٥٠) = هو أحمد بن محمد الأزهر بن حَرِيث السجْزِي ـ بكسر السين المهملة وسكون الجيم وفي آخرها زاي ـ نسبةً إلى سجستان على غير قياس . وأبو العباس . انفرد المصنف بقوله : « أبو الحسين » .

مصادر ترجمته : أخبار أصبهان ١ ـ ١٣٨ ، اللباب : ١ / ٥٣٣ ، سير أعلام النبلاء ١٤ / ٢٩٦ ، ميزان الاعتدال ١ / ١٣٠ ، المغني في الضعفاء ١ / ٥٣ ، لسان الميزان ١ / ٢٥٣ .

(١) توفي سنة ٣١٢ هـ .

(٢) في (ب) : « الأصبهانيان » !!

(٣) تقدم تخريجه في الجزء الرابع برقم (١٣٥) .

الرحمنِ بن سَمُرةَ أن النَّبي ﷺ قال : لا تسأل الإمارة ... الحديث ورواهُ الطَّبرانيُّ عن حفصٍ كذلكَ .

(٧٥١) = / أبو حامد أحمدُ بن حَمْدونَ بن عمارةَ :

ويُعْرفُ بالأَعْمشِ ، حافظٌ ، كَبيرٌ ، سمع أبا سعيدٍ الأشجَّ ، وأبا السَّائِبِ ، وأبا الأَشْعَثِ ، وأقرانَهُمْ . صاحبُ غرائب ، وحفظٍ . لم نُدْرِكْ من أصحابه إلا أبا زكريا الحَرْبي . توفي بعد العشر وثلاثمائة [١] .

(٧٥٢) = / أبو عَمْرو محمدُ بن أحمد ويعرف بالصَّغير :

نيسابوري ، حَافِظٌ ، سمع أبا يَعْلى ، وحامد بن شعيب ، وابنَ قتيبة ، وأصحابَ هُشَام بنِ عمار ، وَغيْرَهُمْ من شيوخِ العراقِ ، والشامِ . مات سنة نيف وستين وثلاثمائة [٢] .

سمعتُ الحَاكِمَ أبا عبدِ الله يقولُ : كان فَقِيهاً ، أديباً ، وَرِعاً . صاحبَ حديثٍ . وقال لي الحاكمُ : سمعتُ أحمدَ بن محمد يقولُ : سَمِعْتُ عبدَ اللهِ بنَ أحمد بن حنبل يقولُ : قُلْتُ لأبي : وسألتُهُ عن إبراهيم بن موسى الرازي

---

(٧٥١) = **مصادر ترجمته** : تذكرة الحفاظ ٣ / ٨٠٥ ، العبر ٢ / ١٨٥ ، ميزانَ الاعتدال ١ / ٩٥ ، لسانَ الميزانَ ١ ـ ١٦٤ ـ ١٦٥ ، النجوم الزاهرة ٣ / ١٤١ ، طبقات الحفاظ ٢٣٦ ، شذرات الذهب ٢ / ٢٨٨ .

(١) سنة ٣٢١ هـ في ربيع الأول .

(٧٥٢) = هو أبو عمرو محمد بن أحمد بن إسحاق بن إبراهيم النيسابوري النحوي المعروف بالصغير ، ولد سنة ٢٨٩ هـ .

مصادر ترجمته : تاريخ بغداد ١ / ٢٧٧ ، سير أعلام النبلاء ١٦ / ٤٩ ، أنباء الرواة ٣ / ٥٤ ، الوافي بالوفيات ٢ / ٣١ .

(٢) رجع الذهبي وفاته سنة ٣٥٢ هـ ، فقال ـ بعد أن ذكر كلام المصنف ـ « قلت : بل الصحيح ما تقدم » .

انظر : سير أعلام النبلاء ١٦ / ٥٠ .

الصغير ؟ فقال : يَا بُنيَّ لا تَقُلْ صغيرٌ ، هو كبيرٌ .! .

قال الحاكمُ : وهذا مثلٌ ضربْتُه لأبي عَمْرو ؛ فإنه كبيرٌ كبيرٌ[١] .

(٧٥٣) = / أبو أحمد محمدُ بن محمدِ بن إسحاق الكَرابيسي الحافظُ :

صَاحِبُ تَصانَيف عجيبةٍ . صَنَّفَ في الكنَى[٢] سَبْعين جزءاً ، ولهُ مِنَ التصانيف غَيرُ ذلك رضيَها العلماءُ . سمع ابنَ خُزيمة ، والسرَّاجَ . وبالعراق : البَغوي ، وابنَ أبي داود ، وبالشام : أبا عُروبةَ ، وأصحابَ هشام بن عمار وأقرانهم . سمعتُ عبدَ الله بن أبي زرعة الحافظَ يُثْني عليه ويخَرِّجُهُ في تصانِيفهِ . توفِّي بعد السبعين وثلاثمائة[٣] . وَحمَلَ جَعْفرُ الصَّائغُ إجازتَهُ لِي ولِجمَاعةٍ .

(٧٥٤) = / أبو بكر محمدُ بن النَّضْرِ الجَارودي :

حَفَدةُ الجَارودِ بن يَزيد . قَديمٌ ، حَافِظٌ . سَمع عبدَ اللهِ بن عبد الرحمن

---

(١) سير أعلام النبلاء ١٦ / ٥٠ .

(٧٥٣) = بفتح أوله والراء وبعد الألف باء موحدة ثم ياء تحتها نقطتان ثم سين مهملة . نسبة إلى بيع الكرابيس ، وهي الثيابُ ، الإمامُ الحَافِظُ ، مُحدِّثُ خراسانَ . وُلِدَ في حدودِ سنة تسعين ومائتين ، أو قبلها .

مصادر ترجمته : سير أعلام النبلاء ١٦ / ٣٧٠ ، تذكرة الحفاظ ٣ / ٩٧٦ العبر ٣ / ٩ ، لسان الميزان ٧ / ٥ ، نكت الهميان ص ٢٧٠ ، مرآة الجنان ٢ / ٤٠٨ ، الشذرات ٣ / ٩٣ ، الوافي بالوفيات ١ / ١١٥ ، طبقات الحفاظ ص ٣٨٨ .

(٢) سير أعلام النبلاء ١٦ / ٣٧٠ ، تذكرة الحفاظ ٣ / ٩٧٦ ، الرسالة المستطرفة ١٢١ .

(٣) أي سنةَ ٣٧٨ هـ في شهر ربيع الأول ، وله من العمر ثلاثٌ وتسعون سنة .

(٧٥٤) = هو الحافظُ أبو بكر محمدُ بن النَّضر بنَ سلمة بن الجارود بن يَزيد الجارودي النيسابوري .

مصادر ترجمته : الجرحُ والتعديل ٨ / ١١١ ، اللباب ١ / ٢٤٩ ـ ٢٥٠ ، تهذيب الكمال خ ص ١٢٧٩ ، سير أعلام النبلاء ١٣ / ٥٤١ ـ ٥٤٢ ، تذكرة الحفاظ ٢ / ٦٧٣ ـ ٦٧٤ ، تهذيب التهذيب ٩ / ٤٩٠ ـ ٤٩١ ، طبقات الحفاظ ٢٩٣ ، الخلاصة للخزرجي ٣٦١ ، شذرات الذهب ٢ / ٢٠٨

السَّمرقَنْدِي ، وبنيسابور : أصحابَ إبراهِيمَ بنَ طَهْمَان . وله غَرائبُ . توفي سنة نيف وتسعين ومائتين [١] .

٢١٣ ـ حدثنا محمدُ بن عبد الله الحاكمُ ، حدثنا يحيى بنُ منصور القاضي ، حدثنا محمدُ بن النَّضْرِ الجارودي ، حدثنا عبدُ الله بن عبد الرحمن السَّمرقَندِى ، حدثنا محمدُ بن بكر عن صَدقة بن أبي عمران عن إيادِ [٢] بن لَقِيط عن البَراء قال : **مَرَّ النبيُّ ﷺ بِفَلاة بِميِّتٍ فقال : لَلدُّنْيَا أَهْونُ عَلى اللهِ مِنْ هَذِهِ عَلَى أهلها .**

قال الحاكم : لم نكتبْهُ عَن صَدَقةَ ولاَ عَنِ البَرآء إلاَّ عَنْهُ ، وإنَّما هذا [٣] مِنْ حديثِ المُسْتَورِد بن شَدَّادَ يُعْرَفُ [٤] .

وقال أبو بكر الجَارودي : مُحمَّدُ بن بكرٍ هذا بَصْرِيٌّ ، يُقَالُ له :

---

(١) أي سنة ٢٩١ هـ .

(٢) بكسر أوله وفتح الياء التحتانية ، ابن لقيط بفتح اللام وكسر القاف ـ السدوسي ، ثقة ، من الربعة . التقريب ١ / ٨٦ .

ووقع في الأصل (أ) : (ابن بقية) !!

(٣) في (ب) : « وإنما هو » .

(٤) أخرجه بهذا السند الترمذي في كتاب الزهد ٣ / ٣٨٤ (بابُ ما جاء في هوان الدنيا على الله) ، وابن ماجه في الزهد ٢ / ١٣٧٧ (بابُ مثل الدنيا) ، وأحمد في المسند ٤ / ٢٢٩ ـ ٢٣٠ من طريق مجالد بن سعيد الهمداني عن قيس بن أبي حازم الهمداني ، قال حدثنا المُسْتَورِد بن شداد ، قال : إني لفي الركْبِ مَع رسولِ اللهِ ﷺ إذْ أَتَى عَلَى سَخْلَةٍ مَنبُوذَةٍ قالَ : فَقالَ : أَتَرَوْنَ هَذِه هَانَتْ علَى أَهْلِها ؟ ! قَال : قيل يا رسولَ اللهِ مِنْ هَوانَها أَلقَوهَا أو كما قال . قال : فَو الَّذِى نَفْسِي بيده للدُّنَيا أَهونُ علَى اللهِ مِنْ هَذِه علَى أَهْلِهَا » .

وقال الترمذى : (حَدِيث حسنٌ) . وفيه مجالد بن سعيد ، وهو ضعيف ، قال الحافظ ابن حجر : « ليس بالقوي ، وقد تغير في آخر عمره » . (التقريب : ٢ / ٢٢٩) .

الحِصْني [١] ، وَلَيْسَ بالبُرْسَاني [٢] .

(٧٥٥) = / أبو عبدُ اللهِ الحُسين بن الحكم بن أيّوب :

نيسابوريٌّ ، أَثْنَى عليه الحَاكِمُ . سمع أبا حاتم الرازي ، وأقرانَهُ . وبالعراق : الحَارثَ ابنَ أبي أُسَامةَ ، ومحمدَ بن الفرج [٣] . وبنيسابور : العباسَ بن حَمْزةَ ، وأقرانَهُ . حدَّثنا عَنْهُ الحَاكِمُ .

(٧٥٦) = / أبو النَّضْرِ محمدُ بنُ محمد بن يوسف :

كَانَ الحَاكِمُ يُسميه العدل الرِّضا سمع بنيسابور : محمدَ بن مَحْمَويه ، والعباسَ بن حمزة . وبهَرَاةَ : الفضلَ بن عبد الله بن خُرَّم اليَشْكُري ، والحُسينَ

---

(١) بكسر الحاء المهملة وسكون الصاد المهملة وفي آخرها نون ، نسبة إلى حِصْنِ مسلمة بن عبد الملك ابن مروان بالجزيرة . ووقع في الأصلين بالخاء المعجمة !! واسمه : إسماعيلُ بنُ رجاء الحِصْني ، شيخٌ بالجزيرة ، روى عن مالك وموسى بن أعْيَن . ضعفه الدارقطنيُّ ، وقال ابنُ الأثير : منكرُ الحديثِ .

ترجمته : الضعفاء والمتروكين للدارقطني ص ١٣٨ ، اللباب ١ / ٣٦٩ ، ميزان الاعتدال ١ / ٢٢٨ .

(٢) بضمِّ الباء الموحدةِ وسكون الراء بعدها سينٌ مهملة ، وفي آخرها نونٌ . نسبةً إلى بُرسان ، وهي قبيلةٌ من الأَزْد .

واسمه : محمدُ بن بكر بن عثمان البُرْساني ، أبو عثمان البصري ، المتوفى سنة ٢٠٤ هـ أو سنة ٢٠٣ هـ .

قال الحافظ : « صدوق ، يخطىء » . (التقريب : ٢ / ١٤٧ ـ ١٤٨) .

ترجمته : اللباب : ١ / ١٣٩ ، تهذيب التهذيب : ٩ / ٤٥ .

(٧٥٥) = لم أقف له على ترجمة عند غير المؤلف .

(٣) جاء بهامش (أ) ما صورته : (بلغ سماعاً على ابن الطفيل بقراءة ابن الجوزي)

(٧٥٦) = الطوسي الشافعي ، ولد في حدود الخمسين ومائتين .

مصادرُ ترجمته : سيرُ أعلام النبلاء ١٥ / ٤٩٠ ، الأنساب ٨ / ٢٦٤ ، تذكرة الحفاظ ٣ / ٨٩٣ ، العبر ٢ / ٢٦٤ ، البداية والنهاية ١١ / ٢٩٩ ، طبقات الحفاظ ص ٣٦٥ ، الشذرات ٢ / ٣٦٨ ، النجوم الزاهرة ٣ / ٣١٣ ، المنتظم ٦ / ٣٧٩ ، مرآة الجنان ٢ / ٣٣٦ .

ابنَ إدريس وأقرانَهُمْ . مات سنة إحدى وأربعين وثلاثمائة [١] .

٢١٤ ـ قَرَأْتُ على محمَّد بن عبد الله الحاكم بنيسابور ، حَدَّثَكُمْ أبو النَّضْر محمدُ ابن محمد بن يوسف ، حدثنا الفَضْلُ بن عبد الله بن خُرَّم الهَرَوي ، حدثنا مالكُ بن سليمان ، حدثنا إبراهيمُ بنُ طَهْمان ، وسفيانُ بن عيينة ، وخارجةُ ، (عن) [٢] سُهَيل بنِ أبي صالح ، عَنْ أبيه ، عن أبي هريرة **أن رسول الله ﷺ قال : لاَ يَجْزِي وَلَدٌ والده ، إلاَّ أَنْ يجِدَهُ مَمْلُوكاً ، فَيَعْتِقَهُ ، ومَنْ كَانَ مُصلِّياً بَعْدَ الجُمْعةِ فَلْيُصلِّ أَرْبعاً** [٣] .

(٧٥٧) = / أبو عَمْرو محمدُ بن أحمد بن حَمْدان النيسابوري :

ثِقَةٌ ، عَارفٌ بهذا الشأنِ . سمع الحسنَ بن سفيان ، وأبا يعلى ، ومَنْ بَعْدَهُما من شيوخِ العراقِ ، وخُراسان .

سَمِعْتُ الحاكمَ أبا عبدِ اللهِ : يُثْني عَلَيْهِ ، وَيُوَثِّقه .

مات سنة تِسع وسبعينَ وثلاثُمائة [٤] .

---

(١) وقال الذهبي ـ نقلاً عن الحاكم ـ : مات سنة ٣٤٤ هـ في شهر شعبان .

(٢) في (ب) بالهامش : « وخارجة وسهيل » !!

(٣) أخرجه مُسْلِمٌ في كتاب العتق ٢ / ١١٤٨ ، وأبو داود في الأدب ٤ / ٣٣٥ ، والترمذي في البر والصلة ٣ / ٢١٠ ، وابنُ ماجه في الأدب ٢ / ١٢٠٧ من طريق جَرِيرٍ عن سُهَيل ابن أبي صالح بهذا السند .
وقال الترمذي : حديثٌ حسنٌ صحيحٌ .
وأخرجه ابنُ عدي في الكامل للضعفاء ٣ / ٩٢٧ ، والخطيبُ البغدادي في تاريخه ١٤ / ٣٠٦ (بزيادة اللفظِ الأخيرِ) مِنْ طريقِ خَارَجةَ بن مُصْعَب عن سُهَيل بن أبي صالح بالسَّند نَفْسِه .
وفيه خارجةُ بنُ مُصْعب السَّرخَسي ، وهو متروكُ الحديثِ ، وسيأتي في الجزء العاشر برقم (٨٤٤) .

(٧٥٧) =مصادر ترجمته : ميزان الاعتدال ٣ / ٤٥٧ ، لسان الميزان ٥ / ٣٨ .

(٤) وفي مصادر الترجمة : مات سنة ٣٧٦ هـ .

كَتَب إليَّ بأحاديثِهِ .

(٧٥٨) = / الحَاكِمُ أَبو عَبْدِ اللهِ مُحمَّدُ بن عبد اللهِ بن محمَّدِ بن حَمْدَويْهِ بن نُعَيم ،

الضَّبِّي ، الطَّهْمَانِي [١] ، عَالِمٌ ، عارفٌ ، وَاسِعُ العِلْمِ ، ذُو تَصَانِيفَ كَثيرةٍ ، لَمْ أَرَ أَوْفَى مِنْهُ .

سمع محمدَ بن يعقوب الأَخْرَم ، ومحمدَ بن يعقوبِ الأصم ، والحسنَ بنَ يعقوب العَدْل ، فَمَنْ بعدَهُمْ من شيوخِ نيسابورَ حتى روى عَنْ مَنْ عاش بَعْده ؛ لِسَعَة عِلْمِهِ . وَسمعَ بمرو : المَحْبوبِي [٢] ، والقاسمَ السَّيَّارِي ، والحسنَ بن محمد الحليمي [٣] ، وعليَّ بن محمد بن حبيب فَمَنْ بَعْدَهُمْ . وببخارى : أحمدَ بنَ سهل الفَقيه ، وخلفاً الخَيام فَمَنْ بَعْدَهُمَا . وبنيسابور : محمدَ بن عبد الله الجَوْهري وأَقرانَهُ . وبالري : إسماعيلَ بن محمد الصياد . وبهمذان : ابنَ حَمْدان الجَلاَّبِ وببغداد : ابنَ السَّماك ، والنَّجاد ، وابنَ دَرَسْتويه ، والعَبادَانِي [٤] .

---

(٧٥٨) = ولدَ يَومَ الإثنين في شهر ربيع الأول سنة ٣٢١ هـ بنيسابور .

مصادر ترجمته : تاريخ بغداد ٥ / ٤٧٣ ، الأنساب ٢ / ٣٧٠ ، اللباب ١ / ١٩٨ سيرُ أعلام النبلاء ١٧ / ١٦٢ ـ ١٧٧ ، تذكرةُ الحفاظِ ٣ / ١٠٣٩ ، الميزان : ٣ / ٦٠٨ ، اللسان ٥ / ٢٣٢ ، العبر ٣ / ٩١ ، وفيات الأعيان ٤ / ٢٨٠ ، البداية والنهاية ١١ / ٣٥٥ ، طبقات الشافعية للسبكي ٤ / ١٥٥ . طبقات القراء لابن الجزري ٢ / ١٨٤ ، طبقات الحفاظ ٤٠٩ .

(١) بفتح الضاد المعجمة وتشديد الباء الموحدة ـ (الطهاني) ـ بفتح الطاء المهملة وسكون الهاء وفتح الميم . ووقع في (ب) : والطهماني بزيادة واو !!

(٢) بفتح الميم وسكون الحاء المهملة وضم الباء الموحدة هو محمد بن أحمد بن محبوب (محدّث مرو) . اللباب : ٣ / ١٧٣ .

(٣) بفتح الحاء المهملة وكسر اللام وسكون الياء المثناة من تحتها وفي آخرها ميم . نسبة إلى جده (حليم) . اللباب : ١ / ٣١٣ .

(٤) بفتح العين المهملة والباء الموحدة وفتح الدال المهملة وبعد الألف نون نسبة إلى عَبَدان ، وهي قرية من قرى مرو . (اللباب : ٢ / ١١١) .

وبالكوفة : عليَ بنَ محمد بن عُقبة ، وابنَ أبي دَارِم . وبمكة : الفَاكِهي ، ومحمدَ ابنَ علي بن عبد الحميد الأَدَمي [١] وغَيْرَهُمْ . وله إلى العراق والحجاز رحلتان . ارتحل إليها سنة ثمانٍ وستين في الرحلة الثانية [٢] . وذاكرَ الحُفَّاظَ ، والشُّيوخَ ، وكتَبَ عنهم أيضاً . وناظرَ الدارقطني فَرَضِيَهُ . وَهُو ثِقَةٌ واسِعُ العِلْمِ . بلَغَتْ تَصَانِيفُهُ الكتُبَ الطِّوَالَ ، والأبْوابَ ، وجَمَعَ الشيوخَ المُكْثِرينَ ، والمُقلِّينَ قريباً من خمْسمائة جُزء ، وَيَسْتَقْصِي [٣] في ذلك ، يؤلِّفُ الغَثَّ ، والسَّمِينَ ، ثم يتكلم عليه ، فيبيِّنُ ذلك . وتوفي سنة ثلاث وأربعمائة [٤] .

سَأَلني في اليومِ الثَّانِي لَما دَخلْتُ عليه ، وَيُقْرَأُ عليه في فوائدِ العَراقيِّين [٥] :

٢١٥ ـ سفيانُ الثوري عَنْ أبي سلمةَ عن الزهري **عن سَهْلَ بن سَعْد حَدِيث الاسْتِئْذَانِ** [٦] . !

---

(١) بفتح الألف والدال المهملة وفي آخرها ميم . نسبة إلى بيع الأدم (الجلود) . اللباب : ١ / ٣٧ .

(٢) العبارة في سير أعلام النبلاء ١٧ / ١٦٦ :

« له رِحْلَتَانِ إلى العراقِ والحجازِ ، والثانيةُ في سنة ثمان وستين » .

(٣) أي يُبالغُ في البحث والتنقيب .

(٤) الصوابُ في تأريخ وفاته ما حَرَرهُ الذهبيُ ، وغيرُهُ وهو سنة خمس وأربعمائة في شهر صفر .

وقد ذكر الذهبي قَوْل المصنِّف في سير أعلام النبلاء ١٧ / ١٦٦ و ١٧١ واستغربه بقوله : « كذا قالَ ؟ ! » .

(٥) المصدر السابق ، وتذكرة الحفاظ : ٣ / ١٠٤٠ .

(٦) حديثُ الاستئذانِ هو ما أخرجه البخاريُّ في كتاب الاستئذان : ٧ / ١٢٩ ـ ١٣٠ ومسلم في الأدب (٣ / ١٦٩٨) ، وأحمدُ في المسند ٥ / ٣٣٠ ـ ٣٣٥ من طريق سفيان الثوري عن الزهري عن سَهل ابن سعد قال : اطَّلع رجلٌ مِنْ حُجرٍ في حُجرِ النبي ﷺ ، وَمَع النبيِّ ﷺ مِدْرىً يَحُكُّ به رأْسَهُ ، فَقَالَ : لَوْ أعلَمُ أَنَّكَ تَنْظُرُ لَطَعَنْتُ بِهِ في عَيْنِك إنَّما جُعل الاستِئْذانُ مِنْ أَجْلِ البَصَرِ » .

والمِدْرىُ : حَديدةٌ يُسَوى بها شَعْرُ الرأسِ ، وهي شِبْهُ المِشْطِ ، وقيل هي أعوادٌ شِبْهُ المِشْطِ ، وَجَمْعُهُ مِدَارى .

فقال لي : مَنْ أبو سلمةَ هذَا ؟ فَقلتُ مِنْ وقْتِهِ : هو المغيرةُ بن سلَمةَ السَّراج . فقال لي : كَيْفَ يَروي المغِيرةُ عنِ الزهري ؟ ! فَبقيتُ[1] !! ثم قال : قَدْ أَمْهَلْتكَ أُسبوعاً ، حتى تَتَفكَّرَ فيه . فَمنْ ليلتهِ تَفكَّرْتُ في أصحابِ الزُّهري مِرَاراً ، حتى بَقِيتُ فيه أُكَرِّرُ التفكُّرَ .

فلما وقعتُ إلى أصحابِ الجَزِيرة مِن أصحابِهِ[2] ، تذكَّرْتُ محمدَ بن أبي حَفصَةَ ، فإذا كنيتُهُ أبو سلمة ؛ فلمَّا أَصْبحتُ ، حضرتُ مَجلسَهُ ، ولم أَذْكُر شَيْئاً ، حتى قرأتُ عليه مِمَّا انْتَخبْتُ قَريباً مِنْ مائةِ حديثٍ . قال لي : هَلْ تفكَّرْتَ فِيمَا جَرى ؟ فَقُلْتُ : نَعَمْ ، هو محمد بن أبي حفصة . فَتَعجَّبَ وقال لي : نَظَرْتَ في حديثِ سُفيان لأبي عَمْرو البَحِيري ؟! (قُلْتُ : واللهِ مَا لَقِيتُ أبا عَمْرو ، ولا رَأيتُهُ . فَذكَرْتُ له مِمَّا أَمَمْتُ في ذلك)[3] فَتَحيَّرَ ، وأَثْنَى عليَّ ، ثُمَّ كُنْتُ أَسأَلُه ، فقال لي : أَنا إذا ذَاكَرْتُ اليومَ في بَابٍ (فلا بُدَّ)[4] من المُطالَعَةِ لِكبَرِ سنِّي .

فَرأَيْتُهُ في كلِّ ما أَلقِي عليه بَحْراً (لا يَعْجِزُهُ)[5] عَنْهُ . وَقال لِي : اعْلَمْ بأَنَّ خرسانَ وما وراءَ النَّهْرِ لِكلِّ بلْدَةٍ تاريخٌ صَنَّفَهُ عَالِمٌ مِنْهَا .

ووجدتُ نَيْسَابور مَع كَثْرةِ العُلَماء بهَا والحُفَّاظِ لم يُصنِّفُوا فيه شيئاً فَدَعاني ذلكَ إلى أَنْ صنَّفتُ تاريخ النَّيْسَابُوريِّين[6] . فَتَأَمَّلْتُهُ ولَمْ يَسْبِقْهُ إلى ذَلك أَحَدٌ .

---

(١) أي : انقطعت .

(٢) العبارةُ في سير أعلام النبلاء ١٧ / ١٦٧ « من أصحاب الزهري » .

(٣) العبارةُ في سير أعلام النبلاء ١٧ / ١٦٧ « فقلت : لا . وذكرتُ له ما أَمَمْتُ في ذلك » .

(٤) في (ب) : « لابد » .

(٥) في (ب) : « لا يعجز » .

(٦) هو المسمَّى بتأريخ نيسابور ، وهو كتاب جليل القدر ، نوه بشأنه كثير من العلماء . قال الحافظ السبكي :

« .....تخضع له جهابذة الحفاظ ، وهو عندي سيِّد التواريخ !! قال : « وتاريخ الخطيب وإن =

وصَنَّفَ لأبي علي بن (سِيْجُور) [١] كتاباً في أيَّامِ النبيِّ ﷺ وأزواجِه ، ومُسْنَدَاتِهِ ، وأحاديثِهِ وسمَّاهُ : « الإكْلِيلَ » [٢] لَمْ أرَ أحداً رَتَّبَ ذَلِكَ التَّرتيبَ . وكنتُ أسْأَلُهُ عن الضُّعفاء الذين نشأُواْ بَعْدَ الثَّلاثمائةِ بنيسابورَ وغيرِهَا مِنْ شيوخِ خُراسان ، وكانَ يبيِّنُ مِنْ غيرِ مَحابَاةٍ [٣] .

(٧٥٩) = / أبو عَمْرو محمدُ بن أحمد البَحِيري النيسابوريُّ :

كَانَ حَافِظاً زَكيّاً يَسْرِدُ الأحاديثَ ، وأكثرُ أحاديثِهِ يَنزِلُ فِيه إلى شُيوخ

= كان أيضاً من محاسن الكتب الإسلامية إلا أن صاحبه طال عليه الأمر ، وذلك لأن بغداد وإن كانت في الوجود بعد نيسابور ، إلا أن علماءها أقدم ؛ لأنها كانت دار علم ، وبيت رئاسة قبل أن ترتفع نيسابور ، ثم إن الحاكم قبل الخطيب بدهر ، والخطيب جاء بعده ، فلم يأت إلا وقد دخل بغداد ممن لا يُحصى عدداً ؛ فاحتاج إلى نوع في الاختصار في تراجمهم . وأما الحاكم فأكثر من يذكره من شيوخه ، أو شيوخ شيوخه أو ممن تقارب من دهره ؛ لتقدم الحاكم وتاخر علماء نيسابور ، فلما قل العدد عنده كثر في المقال ، وأطال في التراجم ، واستوفاها ، والخطيب واضح العذر الذي أبديناه » أ هـ السبكي : طبقات الشافعية (١ / ١٧٣) .

وانظر كشف الظنون ٢ / ١٦٧٢ ، الرسالة المستطرفة من ١٣٣ . تأريخ التراث العربي ١ / ٣٦٩ ، بحوث في تاريخ السنة المشرفة ص ١٥٣ .

(١) بكسر السين المهملة وسكون الياء ، وبالميم والجيم وفي آخرها راء . واسمه : ناصر الدولة ، أبو علي بن سيجور ، أثنى عليه ابنُ الأثير ، وقال : « كان من أكمل الناس عقلاً وكان يُكْثر الصوم ، ويقوم أكثر الليل ، وَيميل إلى الزهد ، وقراءة القرآن ، وسمع الحديث وأمْلى ، وسمع منه الناس ، منهم الحاكم أبو عبد الله وَغيره ، قُتل في رجب سنة ٣٨٨ هـ ا . هـ اللباب : ٢ / ٥٨٩ .

وكتب بهامش (أ) ما صورته : « حَاشية مَن نَقَل سَيجون (بالنون) بخط ابن السبائي » !!

(٢) لهذا الكتاب مقدمة تسمى « المدخل إلى معرفة الإكليل » طبع في حلب سنة ١٣٥٢هـ . انظر الرسالة المستطرفة ص ٢١ ، تاريخ التراث العربي ١ / ٣٦٩ .

(٣) سير أعلام النبلاء : ١٧ / ١٦٨ .

(٧٥٩) = هو محمدُ بنُ أحمد بن محمد بن جعفر بن محمد بن بَحير بن نوح البَحيري - بفتح الباء الموحدة وكسر الحاء المهملة .

مصادر ترجمته : سيرُ أعلام النبلاء ١٧ /٩٠ ، تاريخ جرجان ٥٠٢ ، تذكرة الحفاظ ٣ /١٠٨٢ ، اللباب ١ /١٢٤ ، البداية والنهاية ١١ /٣٣٦ ، طبقات الحفاظ ٤٢٠ ، المنتظم ٧ /٢٣٢ .

بالعراقِ ، مِثل : الدارقطني ، وابنِ المظفر ، وإلى مَنْ بُعدَهُمَا مِثلِ ابنِ بكير . وقال : إنِّي لا أستَحي من هذهِ الأحاديث وأنْ أنزِلَ فيها . مات بعد الحاكم [١] بأشهر .

(٧٦٠) = / أبو حازِم عمرُ بن أحمد بن محمد العَبْدوِيُّ الأَعْرجُ :

نَيسابوري محدِّثٌ ابنُ محدِّث . رأيتُه بنيسابور ، وكان عارفاً ، حافظاً ، ذو تَصانيف في هَذَا الشَّأن . أدركَ إسماعيل بن نجَيد فَمَنْ بَعده من شيوخ نيسابور ، وكان يحضرُ الإملاء للحاكم أبي عبد الله مُتقرِّباً إليه .

(٧٦١) = / عبدُ الرَّحمن بن محمد بن محمد العَمّاري النيسابوري :

قَرينُ أبي حَازم العَبدوي في السِّن . أدْركَ مَنْ أدركهُ . رأيْتُه ذَربَ اللِّسَان [٢] ، قَوي القَلب ، عِنْد المُذاكَرة ، مِنْ حفَّاظ نيسابور . مات بعدَ الحاكم بأَشْهُرٍ .

(٧٦٢) = / أبو العباس محمدُ بن يعقوب بن يوسف بن مَعقِل الأصمُّ :

---

(١) يعني أبا أحمد الحاكم الكبير صاحب الكني .

وقوله : بأشهر وهم منه رحمه الله ، فإن الحاكم قد توفي سنة ٣٧٨ هـ ، والبحيري توفي بعده بسنوات سنه ٣٩٦هـ لا بأشهر !! والله أعلم .

(٧٦٠) = بفتح العين وسكون الباء الموحدة وضم الدال وسكون الواو .

مصادر ترجمته : تاريخ بغداد ١١ / ٢٧٢ ، الأنساب ٨ / ٣٥٤ ، المنتظم ٨ / ٢٧ ، تذكرة الحفاظ ٣ / ١٠٧٢ . العبر ٣ / ١٢٥ ، طبقات الشافعية للسبكي ٥ / ٣٠٠ ، البداية والنهاية ١٢ / ١٢ ، النجوم الزاهرة ٤ / ٢٦٥ طبقات الحفاظ ٤١٧ ، الشذرات ٣ / ٢٠٨ ، سير أعلام النبلاء ١٧ / ٣٣٣ توفي في عيد الفطر سنة ٤١٧ هـ سنة سبع عشرة وأربعمائة . ا . هـ

(٧٦١) = لم أقف له على ترجمة عند غير المؤلف .

(٢) أي فصيح اللسان . انظر لسان العرب ، المصباح المنير مادة (ذرب) .

(٧٦٢) = **مصادر ترجمته :** سير أعلام النبلاء ١٥ / ٤٥٢ ، الأنساب ١ / ٢٩٤ ، تذكرة الحفاظ ٣ / ٨٦٠ ، العبر ٢ / ٢٧٣ ، البداية والنهاية ١١ / ٢٣٢ ، غاية النهاية ٢ / ٢٨٣ ، النجوم =

من المُعمَّرين . سمع هارونَ بن سليمان الأصبهاني ، وأُسيدَ بن عاصم الأصبهاني ، ومحمد بن إسحاق الصغاني ، والعباس الدوري ، وابن أبي عَرْزة ، وأحمد بن عبد الحميد الحارثي ، والحسن بن علي بن عفان ، والربيع بن سليمان ، وابنَ عبد الحكم ، وبحر بن نصر ، ومحمد بن عوف الحِمْصِي ، وأبا أُميَّة ، والعباس البَيْرُوني ، وأقرانَهم من شيوخ أصبهان ، والعَراقين ، ومكة ، ومصْرَ ، والشام ، عُمِّر حتى أدركهُ أسباطٌ مَنْ سَمِعُوا مِنهُ .

سَمِعْتُ الحاكمَ يذكر فضلَه . وَزكَّاهُ . توفي بعد الأربعين [١] . وكان يُقْرَأُ عليه بعد الثلاثمائة إلى أن مات . روى عَنهُ مثل : أبي علي الحافظ ، وأبي أحمد الكرابيسى ، وأقرانهما . وأدخلهُ الحَاكم في الصَّحيح .

سَمعتُ الحاكم أبا عبد الله يقول : قرأتُ عَلَيْه :

٢١٦ ـ حَديثَ عبدِ الله بن عمرو الذي يقول :

ابنُ آدم يُقاسِمُ نَصْفَ عَذابِ أهل النَّار قِسْمةً صحاحاً [٢] . مَوقُوفاً عَنْ عبد الله بن عَمْرو ، سنة نيفٍ وثلاثين . ثَم رأيتُ بَعد ذَلك بسنين يَقْرأ مِن كتابٍ رُفع إليه مسنداً عَن النبي ﷺ . فَسألْتُ مَنْ رفع إليه : مِنْ أين كَتبَ هَذَا ؟! فذكر أنه أَخَذَه مِنْ أبي أحمد بن الفضل الورَّاق ، وأن أبا أحمد قال : دَفَع إليَّ أبو عبد الله بن مَنْدَةَ الأصبهاني [٣] وَذكر أبو عبد الله أنهُ رآه في أصل

= الزاهرة ٣ / ٣١٧ ، طبقات الحفاظ ٣٥٤ ، شذرات الذهب ٢ / ٣٧٣ .

(١) أي سنة ٣٤٦ هـ في الثالث والعشرين من شهر ربيع الآخر .

(٢) أخرجه ابنُ جريرِ الطَّبري في تفسيره موقوفاً ١٠ / ٢١٨ (ت ط شاكر) من طريق ابنِ جُرَيْج ، عن مجاهد ، عن عبد الله بن عمرو ، بلفظ : « وَإنا لَنَجِدُ ابنَ آدمَ القاتلَ يُقَاسِمُ أهل النَّارِ ، قسْمةً صَحِيحةَ العَذاب ، عَلَيْهِ شطْرُ عَذَابِهِمْ » .

(٣) هو محمد بن أبي يعقوب إسحاق ابن أبي عبد الله محمد بن يحيى بن منده ، الإمام الحافظ أبو عبد الله الأصبهاني ، ولد سنة ٣١٠ هـ أو سنة ٣١١ هـ . =

أبي العبَّاس مُسنداً ، فَقلتُ للْحَاكم : أتسنده لِي ؟! قَال : لاَ . أَنا على مَا قرأت عَليه موقُوفاً . وقال الحاكم لأبي أحمد بن الفضل : لاَ تَعدُ إلى مثل هَذا ، لا تدفع إليه إلا أَصلهُ . قال الحاكمُ : ولاَ أَنقمُ عَليه ، وإنما وَقع هذا لكبر سنه . اهـ

(٧٦٣) = / محمدُ بن محمد بن الحَجَّاجي :

حَافظٌ مُبرزٌ ، من أقران أبي أحمد الكرابيسي ، ارتحل إلى العراقين ، والشام ، وأدرك أبا عروبة ، وأقرانه بالشام . وبنيسابور : السَّراج ، وابنَ خزيمة . وبالعراق : حامدَ بن شُعيب ، والبغوي . مات قبل أبي أحمد [١] . وله تصانيف ، في الأبواب ، وَغيْرِهَا .

(٧٦٤) = / أبو بكر محمَّدُ بن داود بن سليمان النيسابوري الحَافِظُ :

سمع إبراهيمَ بن أبي طالب ، وأقرانَهُ بنيسابور . وبهراةَ : الحسينَ بن إدريس ، ومحمدَ بن عبد الرحمن السَّامِي . وبالشامِ : ابنَ قتيبةَ . وبالعراق : عبدَ الله بن الصقر السكَرِي وغَيْرَهُمْ . معروفٌ بالحفْظِ ، يُكثر عنه الحَاكِمُ أبو عبد الله ، وَيُسمِّيهِ الحَافِظُ ، وكَتَبَ بالريِّ فَوائِدَهُ [٢] . دَخَلها سنةَ أربعين ،

= وتوفي في ذي القعدة سنة ٣٩٥ هـ .

ترجمته : أخبار أصبهان ٢ / ٣٠٦ ، تذكرة الحفاظ ٣ / ١٠٣١ ، سير أعلام النبلاء ١٧ / ٢٨ ـ ٤٢ .

(٧٦٣) = هو أبو الحسين محمدُ بن محمد بن يعقوب بن إسماعيل الحجاجيُّ النيسابوريُّ .

مصادر ترجمته : تاريخ بغداد ٣ / ٢٢٣ ، تذكرة الحفاظ ٣ / ٩٤٤ ، العبر ٢ / ٣٤٩ ، الأنساب ٤ / ٥٨ ، اللباب ١ / ٣٤١ ، سير أعلام النبلاء ١٦ / ٢٤٠ الوافي بالوفيات ١ / ١٢٨ ، النجوم الزاهرة ٤ / ١٣٤ ، الشذرات ٣ / ٦٧ ، طبقات الحفاظ ٣٨١ .

(١) أي الحَاكِمَ الكَبِيرَ صَاحِبَ الكُنى . سنة ٣٦٨ هـ في خامس من ذي الحجة .

(٧٦٤) = **مصادر ترجمته** : تاريخ بغداد ٥ / ٢٦٥ ، سير أعلام النبلاء ١٥ / ٤٢٠ ، تذكرة الحفاظ ٣ /٩٠١ ، العبر ٢ /٢٦١ ، الوافي بالوفيات ٣ /٦٣ ، طبقات الحفاظ ٣٦٨ ، الشذرات ٢ /٣٦٥.

(٢) في (ب) : « في فوائد دخلها سنة كانت تستفاد كلها » !!!

فكتبوا عَنْهُ ، فَبَيَّن عِلْمَهُ ، وَحَفِظَهُ في فوائِدِهِ [١] . كانت تستفاد كُلُّها . مات بعد الأربعين بسنتين [٢] .

(٧٦٥) = / أبو حامد أحمدُ بن زكريا النيسابوري :

دَخلَ قزوين قبل الأربعين سمع محمدَ بن يحيى الذُّهْلِي ، وأبا الأزهر ، وأحمدَ بن يوسف السُّلَمي . وبالري : أبا حاتم ، وموسى بنَ إسحاق الأنصاري ، وأقرانَهُمْ . كتبَ عَنْهُ أبو الحسن القطان وأكثرَ عَنْهُ ، وسليمانُ بن يزيد المُعدّل القزوينيان وَمَنْ هُوَ أَقْدَمُ مِنْهُما . وأَدْرَكْتُ مِنْ أَصحابِه عليَّ بن أحمد بن صالح . ومحمدَ بن الحسن بن فَتح . وَردَ قزوين سنةَ ثمانٍ وتسعين ومائتين ، وَماتَ بَعْدَ ذلك بِقليلٍ بالريّ . ثقةٌ مُتَفقٌ عليه .

(٧٦٦) = / زِنْجَويه بن محمَّد اللبَّاد النيسابوري :

ثِقَةٌ ، أدركَ عَبْدَ اللهَ ابن هاشم وأقرانه . مات سنة عشر وثلثمائة [٣] . حدثني عنه عبدُ اللهِ بنُ محمد ابن الرومي .

(٧٦٧) = / محمَّدُ بنُ سليمانَ بن فارس النيسابوري :

سمع محمد بن يحيى ، وأحمد بن يوسف ، وأبا الأزهر ، ومحمد بن إسماعيل

---

(١) العبارة في سير أعلام النبلاء ١٥ / ٤٢٢ وتذكرة الحفاظ :
« بيّن حِفْظَهُ ، وَعِلْمَهُ في فوائِدَ أملاها » .

(٢) أي سنة اثنتين وأربعين وثلاثمائة .

(٧٦٥) = **مصادر ترجمته** : التدوين في تاريخ قزوين خ ص ٢٧٨ .

(٧٦٦) = **مصادر ترجمته** : سير أعلام النبلاء ١٤ / ٥٢٢ ، الأنساب ٤٩٣ / ب .

(٣) وقال الذهبي ، وغيرُهُ : مات سنة ثمان عشرة وثلاثمائة .
(انظر المصدر السابق) .

(٧٦٧) = هو محمدُ بنُ سليمان بن فارس أبو أحمد الدلال النيسابوري . ذكره الخليفة في مختصر تاريخ نيسابور ص ٥٥ .

البخاري . روى عنه كتاب التاريخ . مات قبل العشر وثلاثمائة . روى الحاكمُ أبو عبد الله عن رجلٍ عنه كتابَ التاريخِ . وَمنْ أهلِ قِزْوِين روى عنه التَّأْرِيخَ [محمدُ بنُ عطيةَ بن خالد القَزويني ،

وسمع أبو الحسن القطان ، وأبو داود الفامي ـ مع كِبَرِ سِنِّهما ـ كِتَابَ التأرِيخ : مِنْ ابن عطية] [١] ، عن محمدِ بنِ سليمانَ .

(٧٦٨) = / جعفرُ بنُ مُحَمَّدٍ النيسابوري :

الحافظُ : دخَل العراقَ سنةَ نيفٍ وخمسين ومائتين . سَمِعَ عَمْرو بن زُرارة ، ومحمد بن نافع وغيرهما سمع منه الكبار ، ومحمد بن يحيى الأزدي وغيره ، وأدركه أبو عبد الله المحاملي . قديم الموت . مات سنة نيف وستين ومائتين [٢] .

(٧٦٩) = / أبو بكر مُحمَّدُ بن عبد الله الجَوْزقِي النيسابوريُّ :

ثقةٌ ، متفقٌ عليه . سمع مكي بن عبدان ، وأبا حامد الشرقي وأقرانهمَا . روى كُتَبَ مسلمٍ وَتَصَانيفه عن مكي عَنْهُ . فَاتَنِي لِقاؤُه بسنةٍ ونصف . سألتُ عَنْهُ الحاكمَ ؛ فَأَثْنَى عليه ، وَوثَّقَهُ .

---

(١) ما بين الحاصرتين سقط من (ب) ، واستدركه الناسخ بالهامش منه .

(٧٦٨) = هو جعفرُ بنُ محمد بن سوار ، أبو محمد النيسابوري . وثقه الخطيب في تأريخه ٧ / ١٩١ ، وقال : قدم بغداد ، وحدث بها .

وذكره الخليفة في مختصر تأريخ نيسابور ص ٢٤ .

(٢) كذا قال : وفي تاريخ بغداد ٧ / ١٩١ : مات سنة ٢٨٨ هـ

(٧٦٩) = بفتح الجيم وسكون الواو وفتح الزاي وفي آخرها قاف نسبةً إلى جوزقَ مَوْضِعٌ بنيسابورَ ، المتوفى سنة ٣٨٨ هـ في شهر شوال .

مصادر ترجمته : الأنساب ٣ / ٣٦٥ ، معجم البلدان ٢ / ١٨٤ ، اللباب ١ / ٢٥١ ، سير أعلام النبلاء ١٦ / ٤٩٣ ، تذكرة الحفاظ ٣ / ١٠١٣ ، العبر ٣ / ١ ، طبقات الشافعية للسبكي ٣ / ١٨٤ ، طبقات الحفاظ ص ٤٠١ ، شذرات الذهب ٣ / ١٢٩ .

(٧٧٠) = / أبو محمَّد عبدُ الله بن محمد الرومي الصَّيرفي النيسابوري :

سمع محمدَ بن إسحاق السَّرَّاج ، ومحمدَ بن حمدون بن خالد ، وزنْجَويه اللبَّاد . وروى لنا حكايةَ الشافعي عَن ابن خُزيمةَ . لَيَّنُوهُ ، وقالوا : إنه يَزيدُ في رِوايتِهِ عن السرَّاجِ مَا لَم يكُنْ يدَّعِيه قَبْلَ هذا . وسَماعَه مِنْ السرَّاجِ صَحيحٌ . مات سنة اثنتين وتسعين وثلاثمائة .

(٧٧١) = / أبو سعيد محمدُ بن محمد بن زكريا الأَعلمُ النيسابوريُّ :

له مَعْرِفةٌ بعلومِ الفقهِ ، والتفسير . في رِوايتِه ثقةٌ . سمع الأَخْرَمَ ، والأَصمَ ، وَمَنْ كَانَ في أيامِهما مِنَ الشُّيوخِ . سمعنَا مِنْهُ بقزوينَ . قَدِمَ غَازياً سنة خمسٍ وثمانين . ومات بعدَ التسعين [١] بقليلٍ .

(٧٧٢)= / أبو عبد الرحمن مُحمَّدُ بن الحسين بن موسى السُّلَمِي الأَزْدِي :

حَفِيدُ إسماعيلَ بنُ نُجيْد [٢] السُّلَمي ، ثقةٌ ، متفقٌ عليه . من الزُّهادِ ، له

---

(٧٧٠) = **مصادر ترجمته** : ميزان الاعتدال ٢ / ٤٩٨ ، لسانَ الميزانَ ٣ / ٣٥٣ .

(٧٧١) = **مصادر ترجمته** : التدوين خ ص ١٩٩ ، طبقات المفسرين للداودي ٢ / ٢٣٦ ، وفيه : « روى عنه الخليلي في مشيخته » .

(١) أي وثلاثمائة .

(٧٧٢) = ولد في جمادى الآخرة سنة ٣٢٥ هـ .

مصادر ترجمته : تاريخ بغداد ٢ / ٢٤٨ ، الأنساب ، اللباب ٢ /١٢٩ ، سير أعلام النبلاء ١٧ / ٢٤٧ ، تذكرة الحفاظ ٣ / ١٠٤٦ ، العبر ٣ / ١٠٩ ، الميزان ٣ / ٥٢٣ ، البداية والنهاية ١٢ / ١٢ ، لسان الميزان ٥ / ١٤٠ ، طبقات الحفاظ للسيوطي ص ٤١١ ، طبقات المفسرين أيضاً للسيوطي ص ٣١ ، طبقات المفسرين للداودي ٢ / ١٣٧ .

(٢) هو إسماعيلُ بنُ نُجَيد بن الحافظ أحمد بن يوسف بن خالد السُّلَمي النيسابوري الصوفي ، أبو عَمرو ، مُحدِّثُ خراسان . ولد سنة ٢٩٢ هـ ، وتوفي في ربيع الأول سنة ٣٦٥ هـ .

ترجمته : طبقات الصوفية ص ٤٥٤ ـ ٤٥٧ ، سير أعلام النبلاء ١٦ / ١٤٦ ـ ١٤٨ ، طبقات =

معرفةٌ بدقائِق علومِ الصوفيةِ ، وله تصانيفُ في ذلك لم يُسْبَقْ إلَيْها [١] .

سمع محمدَ بن يعقوب الأصم ، وأبا حامدٍ أحمد بن علي المقري ، ويحيى بنَ منصور ، وأبا الوليد حَسَّان بن محمد وأقرانَهُمْ بنيسابور . وله معرْفةٌ بالحَديثِ . جمع الأبْوابَ ، والمُقلِّينَ وغيْرَ ذلك . كثيرُ السماع . مات بعد الأربعمائة [٢] . سَمِعْتُه يقول : سمعتُ جدِّي إسماعيلَ بن نُجَيْد السُّلمِي يقولُ : سمعتُ أبا عثمان سعيد بن إسماعيل الرازي الزاهدِ [٣] يقول : مَنْ خَالفَ عقدُه عَقْدَك خَالفَ قَلبهُ قلْبَك .

(٧٧٣) = / أبو الطَّيب سهلُ بن محمد بن سليمان الصُّعْلُوكِي :

النيسابوريُّ : الإمامُ في وَقْتِهِ ، متفقٌ عليه ، عَديمُ النظَّرِ في وقتِهِ عِلْماً وديانةً . سمع أباهُ ، ومحمدَ بن يعقوب الأصم ، وابنَ مطر وأقرانهم ،

توفي بعدَ الأربعمائة بقليل [٤] . (ووالدُهُ) [٥] من أصبهانَ ، وَرد نَيسابُورَ

= الشافعية للسبكي ٣ / ٢٢٢ ـ ٢٢٤ .

(١) انظر معجم المؤلفين ٩ / ٢٥٨ ، تاريخ التراث العربي ٢ / ٤٩٩ ـ ٥٠٣ ، مقدمةُ كتابِهِ (طبقات الصوفية ص ١٦ ـ ٥٢) .

(٢) أي سنة ٤١٢ .

(٣) هو أبو عثمان سعيدُ بنُ إسمَاعيل بن سعيد بن منصور الحِيرِي النيسابوريُّ . ولد سنة ٢٣٠ هـ بالري ، وتوفي في ربيع الآخر سنة ٢٩٨ هـ .

ترجمته : حلية الأولياء ١٠ / ٢٤٤ ـ ٢٤٦ ، طبقات الصوفية ص ١٧٠ ـ ١٧٥ تاريخ بغداد ٩ /٩٩ ـ ١٠٢، البداية والنهاية ١١ /١١٥، صفة الصفوة ٤ /٨٥ـ٨٨، سير أعلام النبلاء ١٤ /٦٢ـ ٦٦.

(٧٧٣) = بضم الصاد وسكون العين المهملتين ، وضم اللام وسكون الواو .

مصادر ترجمته : سير أعلام النبلاء ١٧ / ٢٠٧ ، طبقات الشافعية للسبكي ٤ / ٣٩٣ ، البداية والنهاية ١١ / ٣٢٤ ، اللباب ٢ / ٥٥ ، الأنساب ٨ / ٦٤ العبر ٣ / ٨٨ ، تهذيب الأسماء واللغات ١ / ٢٣٨ ، طبقات الشافعية للأسنوي ٢ / ١٢٦ ، الشذرات ٣ / ١٧٢ .

(٤) كذا قال !! مع أنه قد توفى سنة أربع وأربعين وأربعمائة . (انظر مصادر الترجمة) .

(٥) والده هو الإمام الفقيه محمد بن سليمان بن محمد بن سليمان بن هارون أبو سهل الصعلوكي . =

وأكثر مَنْ رأيْتُ مِنَ الفقهاء بها أَخَذُوا عَنْهُ . وكانوا يُسمُّونَهُ الإمامَ . وَمَا رأَيْتُ في أَهلِ العلمِ أعلى هِمَّةً مِنْهُ ، وأَكْثَرَ حشْمَةً . توفي أول سنة اثنتين وأربعمائة [١] .

أنشدنا أبو الطيب ، أنشدني أبي لنفسه :

بَكيتُ علَى أيَّامِ أُنْسٍ بُرهَةً ... وَهَلْ تَنْفعُ العَيْنانِ أُنْساً مُزايلاً

فَللَّهِ أيام مَضَيْنَ غَوافِلاً ... ولله أيام مَضَيْن شَواغِلاً

(٧٧٤) = / أبو طَاهِر مُحمَّدُ بن محمد بن مَحْمِش الزيادي :

الفقيهُ المُبرِّز كان يُقَدَّمُ في الفِقْهِ على مَنْ أدرْكتُهُ بنيسابور ، وقَرأ عَلَيْهِ أبو يعقوب البَاوَرْدِي ، وأبو حامد الإسْفَراييني ، ومَنْ هو أقدم مِنْهُما .

سمع أبا حامد بن بلال ، والمَيْدَانِي ، ومحمدَ بن الحسين القطَّان ، والأصم ، والأَخْرم ، وأقرانهمْ . مات بعد الأربعمائة [٢] . ثقةٌ متفقٌ عَلَيْهِ .

(٧٧٥) = / أبو الحسين أحمدُ بنُ محمد بن عمر الخَفَّاف الزَّاهِدُ :

= **ترجمته** : اللباب ٢ / ٢٤٢ ، العبر ٢ / ٣٥٢ ، طبقات الشافعية للسبكي ٣ / ١٦٧ ، شذرات الذهب ٣ / ٦٩ ، النجوم الزاهرة ٤ / ١٣٦ .

(١) كذا قال !! وهو وهم منه رحمه الله . والصوابُ كما في مصادر الترجمة : توفي سنة تسع وستين وثلاثمائة في منتصف من شهر ذي القعدة .

(٧٧٤) = بفتح الميم وسكون الحاء المهملة وكسر الميم الثانية ـ على وزن مَسْجِدَ ـ ابن علي بن داود ، الفقيهُ النيسابوريُّ ، ولد سنة ٣١٧ هـ .

مصادر ترجمته : سير أعلام النبلاء ١٧ /٢٧٦ ، تهذيب الأسماء ٢ / ٢٤٥ ، تذكرة الحفاظ ٣ / ١٠٥١ ، العبر ٣ / ١٠٣ ، الوافي بالوفيات ١ / ٢٧١ ، اللباب ٢ / ٨٤ ، طبقات الشافعية للسبكي ٤ / ١٩٨ ، طبقات الأسنوي ١ / ٦٠٩ .

(٢) أي سنة عشر وأربعمائة .

(٧٧٥) = بفتح الخاء المعجمة وتشديد الفاء ، النيسابوري ، القنطري .

مصادر ترجمته : الأنساب ٥ / ١٥٦ ـ ١٥٧ ، سير أعلام النبلاء ١٦ / ٤٨١ ـ ٤٨٢ ، العبر ٣ / =

آخِرُ مَنْ بقي من الثقات مِنْ أصحابِ أبي العباس السرَّاج . مات سنة اثنتين وتسعين وثلاثمائة [١] بَعْدَ خُروجي بسنة ، وكان قد قَاربَ المائة . وسمع السرَّاجَ ، وأبا عَمْرو البَحِيري ، وأبا حامد الشَّرقِي ، ومكيَّ بن عبدان فَمَنْ بعدَهُم .

(٧٧٦) = / أبو الحسن عليُّ بنُ إبراهيم بن محمد بن يحيى المُزكِّى :

(وأَبُوهُ) [٢] مِنَ الثِّقَاتِ الكبارِ . سمع حامدَ بن معْقل ، والحسنَ بن سفيان ، وأقرانَهُما . وَلَمَّا خَرَجَ إلى مكةَ سَمع مِنهُ شيوخُ الريِّ ، وبغدادَ . سَمِعْتُ ابنَ أبي زُرْعةَ الحافِظ يُزكِّيهِ ويُثْني عليه ، وَيَرْوي عَنهُ أحياناً .

وأبو الحسن علي ابنُهُ : أدْرَكتُهُ . سمع مكِّي بنَ عبدان ، وأبا حامدٍ الشرقي وأخاهُ عبدَ اللهِ بن محمد الشرقي ، وأقرانَهُمْ .

سَألتُ عَنْهُ الحاكمَ أبا عبد الله فَرضِيَهُ ، وحَرضني عَلى السَّماع مِنْهُ .

(٧٧٧) = / وَأَخُوهُ يحيى بنُ إبراهيم :

سَمِعَ مِنْهُ محمدُ بن يعقوب الأصم ، والأَخْرَمُ وأقرانُهُما . بَقِيَ بعد الأربعمائة [٣] ، وكَتَب عَنْهُ . وَهُو ثِقَةٌ .

= ٥٨ ، شذرات الذهب ٣ / ١٤٥ .

(١) وقال الحاكم : مات في ربيع الأول سنة ٣٩٥ . (سير أعلام النبلاء ١٦ / ٤٨٢)

(٧٧٦) = لم أقف له على ترجمة عند غير المؤلف !!

(٢) هو أبو إسحاق إبراهيمُ بن محمد بن يحيى بن سِخْتَويهِ المزكِّي النيسابوري ، المتوفى سنة ٣٦٢ هـ .

ترجمته : تاريخ بغداد ٦ / ١٦٨ ـ ١٦٩ ، سير أعلام النبلاء ١٦ / ١٦٣ ـ ١٦٥ .

(٧٧٧) = هو يحيى بنُ إبراهيم بن محمد بن يحيى أبو زكريا المزكِّي النيسابوريُّ وُلِدَ سنةَ نَيْفٍ وثلاثين وثلاثمائة .

مَصادرُ تَرْجمتِه : سيرُ أعلام النبلاء ١٧ / ٢٩٥ ، تذكرة الحفاظ ٣ / ١٠٥٨ ، العبر ٣ / ١١٨ ، طبقات الشافعية للإسنوي ٣ / ٣٩٦ ، الشذرات ٣ / ٢٠٢ .

(٣) أي سنة أربعَ عشرةَ وأربعمائة .

« الطُّوس » (*)

(٧٧٨) = / عَليُّ بنُ مسلم الطُّوسِي :

ثِقَةٌ ، عَالِمٌ كَبِيرٌ . [سَمِعَ هُشَيْماً ، وابنَ عُيَيْنَةَ ، ومروانَ بن معاوية وغَيرهُمْ . سَكَن بغْدَادَ ، ومات بِها .] (١) سمع منه البخاريُّ مع جلالته وأدخلَهُ في الصحيح . ومسلم بن الحجاج ، وابنُ صاعد ، وأقرانُهُمْ ، وآخر مَنْ روىَ عنهُ أبو عبد الله المحاملي . مات سنة تسع وأربعين ومائتين (٢) .

(٧٧٩) = / مُحمَّدُ بن منصور الطُّوسِي :

ثِقةٌ ، عالِمٌ زاهدٌ . سكن بغدادَ ومات بها . سمع ابنَ عيينة ، وسعيدَ بن سالم

(*) بضم الطاء وسكون الواو ثم سين مهملة ، مدينةٌ مشهورةٌ بخُراسَان بينها وبين نيسابور نحو عشرة فَراسخَ تشتمل على بَلْدَتين يُقَال لإحداهُمَا (الطَّابِرَانِ) وللأخرى (نُوقَانِ) ولهما أكثرُ من ألفِ قَرْيةٍ ، فُتِحَتْ في أيام عثمان بن عفان رضي الله عنه .
(معجم البلدان ٤ / ٨٩ ، اللباب ٢ / ٩٣ ، مراصد الاطلاع ٢ / ٨٩٧)

(٧٧٨) = هو عليُّ بن مُسْلِم بن سعيد ، مُحدِّثُ العراق ، أبو الحسن الطُّوسي ، ثُمَّ البغداديُّ .
مصادر ترجمته : الجرحُ والتعديل ٦ / ٢٠٣ ، تاريخ بغداد ١٢ / ١٠٨ ـ ١٠٩ ، تهذيب الكمال خ ص ٩٩٣ ، الكاشف ٢ / ٢٩٥ ، سير أعلام النبلاء ١١ / ٥٢٥ ـ ٥٢٦ ، تهذيب التهذيب ٧ / ٣٨٢ ـ ٣٨٣ الخلاصة للخزرجي ٢٧٧ .

(١) ما بين الحاصرتين سقط من (ب) !!

(٢) كذا قال !! ، وقال الحافظ ابن حجر وغيره : مات سنة ٢٥٣ هـ .
(التقريب : ٢ / ٤٤) .

(٧٧٩) = هو محمدُ بنُ منصور بن داود بن إبراهيم الطُّوسي أبو جعفر العابد نزيلُ بغدادَ ، المتوفى سنة ٢٥٦ هـ وقيل سنة ٢٥٤ هـ .
مصادر ترجمته : الجرح والتعديل ٨ / ٩٤ ، طبقات الحنابلة ١ / ٣١٨ ـ ٣٢٠ ، تاريخ بغداد ٣ / ٢٤٧ ـ ٢٥٠ ، المعجم المشتمل ص ٢٧٣ ، تهذيب الكمال خ ص ١٢٧٥ ، الكاشف ٣ / ١٠٠ ، سير أعلام النبلاء ١٢ / ٢١٢ ـ ٢١٤ ، الوافي بالوفيات ٥ / ٧٠ ، تهذيب التهذيب ٩ / ٤٧٢ ـ ٤٧٣ ، النجوم الزاهرة ٢ / ٣٤٣ ، الخلاصة للخزرجي ٣٦٠ .

القَـدَّاح ، ويونُسَ المؤدِّبَ ، وهـاشمَ بـن القـاسم . سَمِعَ مِنْـهُ البغـويُّ ، وابنُ أبي داود ، وابنُ صاعد ، وأكثَر عنْهُ أبو العباس بن مسروقٍ . وله في الزُّهد والوَرع مقامٌ كَبيرٌ . رَوى عنهُ أبو زرعةَ وأبو حاتم مع جَلالَتِهِمَا . وآخرُ مَنْ روى عنـه أبو عبد الله المُحامِلي .

٢١٧ ـ حدثنا عليُّ بن أحمد بن صالح المقري ، ومحمدُ بن إسحاق الكيساني ، ومحمَّدُ بن سليمان الفامي ، قالوا : حدثنا محمدُ بن صالح الطبري ، حـدثنـا محمـدُ ابن منصور الطوسي ، حدثنا يونسُ بن محمد ، حدثنا حَمَّادُ بن زيد ، حـدثنـا سفيانُ الثوري ، عن زيدِ بن أسلم عن عبد الرحمن بن وَعْلَة [١] عن ابن عبـاس **أنَّ النبيَّ ﷺ قال : أيُّمَا إهَابٍ دُبِغَ فَقَدْ طَهُرَ** [٢] .

لم يروه عن حماد غير يونس . وهـو ثقـة من كبـار شيـوخ بغـداد ، وهـو حسن من (المُدَبَّجِ) [٣] . وتوفّيَ محمدُ بنُ منصور سنةَ خمسين ومائتين [٤] .

(٧٨٠) = / حَاجِب بن أحمد بن يَرْجُم الطوسي :

---

(١) بفتح الواو وسكون العين المهملة . (التقريب : ٢ / ٥٠٢) .

(٢) أخرجه مالك في الموطأ ١ / ٤٩٨ في كتاب الصيد ، ومسلم في كتاب الحيض ١ / ٢٧٧ ، وأبو داود في كتاب اللباس ٤ / ٦٦ ، والترمذي في كتـاب اللبـاس ٣ / ١٣٥ ، والنسـائي في كتـاب الفرع والعتيرة ٢ / ١٩ ، والـدارمي في كتـاب الأضـاحي ٢ / ١٣ ، وابن مـاجـه في كتـاب اللبـاس ٢ / ١١٩٣ من طريق سفيان ، عن زيد بن أسلم بهذا السند .
وقال الترمذي : حديث حسن صحيح .
ولفظ مسلم ومالك ، وأبي داود : « وإذا دُبِغَ الإهابُ ... إلخ » .

(٣) بضم الميم وفتح الـدال المهملـة ، وتشـديـد البـاء الموحـدة المفتـوحـة وفي آخره جيم ـ وهـو روايـة الأقران سنًّا وسنداً ، فمتى روى كل واحد منهم عن الآخر سمّي مدّبجاً ، وله أمثلة كثيرة .
(انظر البَاعِثَ الحثيثَ ١٩٧ ، توضيح الأفكار ٢ / ٤٧٥ ـ ٤٧٦) .

(٤) كذا قال !! وقال الحافظ ابن حجر : مات سنة أربع ، أو ست وخمسين ومائتين .
(التقريب : ٢ / ٢١٠) .

(٧٨٠) = **مصادر ترجمته** : ميزان الاعتدال ١ / ٤٢٩ ، المغني في الضعفاء ١ / ١٤٠ ، لسـان الميزان ٢ / =

شَيْخٌ مُعمَّرٌ . ثِقَةٌ . سمع عبدَ الرحيم بن مُنيب ، ومحمدَ بن حماد البَاوَرْدِي وأقرانَهُما . روى عنه أبو علي الحافظ النيسابوري .

حدَّثني عنه جماعةٌ مِنْهُمْ : عليٌّ بن إبراهيمَ المزكيّ ، وأحمدُ بن محمد بن البصيرُ الحافظُ . مات سنة إحدى وثلاثين وثلاثمائة (١) .

وحدثني عنه أيضاً أبو طاهر بن مَحْمَش الزِّيادِي .

(٧٨١) = / أبو الحسنِ محمدُ بنُ محمد بن يوسف :

ويُعرَفُ بابن أبي خُراسَان . [حافظٌ عالمٌ بهذا الشأن لكنه روى نُسَخاً لا يُتابَعُ عليها في الأبواب وغَيْرِها ، مات سنة ست وثلاثين وثلاثمائة . حدَّثَنا عَنهُ أبو العباس البَصِيرُ الحافظ وَغَيْرُهُ .] (٢)

(٧٨٢) = / أبو علي الحسنُ بنُ علي بن نصر بن منصور الطُّوسي :

ثِقَةٌ ، عَالِمٌ بهذا الشأنِ . سُئِلَ ابنُ أَبي حاتم الرازي عَنْهُ فقال : ثِقَةٌ مُعْتَمَدٌ عَلَيْهِ (٣) . سَمِعَ محمدَ بن يحيى الذُّهلي ، وأبا الأزهر ، وأحمدَ بن حفص ، ومحمدَ بن عبد الكريم المروزي ، والفضلَ بن خُرَّم الهَرَوِي ، وأحمدَ ابن أبي سُرَيج بالري ، وابنَ رَاوَةَ ، وأبا زُرعة ، وأبا حاتِم . وبقزوين : المُنْسَجِر بن الصَّلْتِ . ومحمدَ

= ١٤٦ . الأنساب ٨ / ٢٦٥ ، العبر ٢ / ٢٤٣ ، سير أعلام النبلاء ١٥ / ٣٣٦

(١) وفي الميزان : توفي فجأة سنة ٣٣٦ هـ . وكذا في سير أعلام النبلاء ١٥ / ٣٣٦

(٧٨١) = **مصادر ترجمته** : ميزان الاعتدال ٤ / ٢٩ .

(٢) ما بين الحاصرتين نقله عنه الذَهبيُّ في المصدر السابق .

(٧٨٢) = **مصادر ترجمته** : أخبارَ أصبهان ١ / ٢٦٢ ـ ٢٦٣ ، تاريخ جرجان ١٤٣ ، الأكمال ٧ / ١٦٩ ، التدوين خ ص (٣٨٣) ، سير أعلام النبلاء ١٥ / ٦ ـ ٧ ، تذكرة الحفاظ ٣ ـ ٧٨٧ ، ميزان الاعتدال ١ / ٥٠٩ ، لسان الميزان ٢ / ٢٣٢ ، شذرات الذهب ٢ / ٢٦٤ .

(٣) في التدوين خ ص ٣٨٣ : « ثقة ، عارف بالرجال » .

ابن خلف الزَّعفرانِي بهمذان . وبالبصرة : بُنْدارَ ، ومحمدَ بن المثنى ، ويحيى بن حكيم . وببغداد : محمدَ بن عمرو بن أبي مذعور ، والحسنَ بن عرفة ، والحسن ابن الصباح ، وعلي بن مسلم . وبواسط : إسحاقَ بن شاهين ، ومحمدَ بن الوزير ، وأحمدَ بن سنان . وبالكوفة : أبا سَعيد الأشج ، وهارونَ بن إسحاق ، وعلي بن المنذر . وبمكة : أبا عبد الرحمن المُقْرىءَ ، وأقرانَهم من كلِّ بَلَدٍ . ودخل قزوين سنة ثمانٍ وتسعين ومائتين [١] . فكتب عنه القدماءُ : إسحاقُ بنُ محمد الكيساني ، وأبو موسى الحيَّاني ، وأبو الحسن القطانِ ، وأقرانُهُمْ ودخل أيضاً سنة سبع وثلاثمائة ثم مات في طريق الغزو سنة ثمانٍ وثلاثمائة [٢] .

أدركتُ مِنْ أصحابه قريباً مِنْ عَشْرةِ أَنْفُس . وله تصانيفُ حسانٌ تَدلُّ على عِلْمِه وَمعرفتِه بهذا الشأنِ [٣] . سمعتُ محمدَ بن سليمان الفامي يقول : سمعتُ الحسنَ بن علي الطوسي إملاء يقولُ : سمعتَ زيادَ بن أَيُّوب يقول : سمعتُ بِشْرَ بن الحَارثِ [٤] يقولُ : يَا أَصْحابَ الحَديثِ أَدُّوا زَكَاةَ الحَديثِ ! قِيلَ : وكيف نُؤدِّي زكاةَ الحديثِ [٥] ؟ ! قال : اعْملُوا [٦] من كلِّ مِائَتَيْ حَدِيثٍ سَمِعْتُموهَا بِخمْسةِ أَحادِيثَ [٧] .

---

(١) في التدوين خ ص ٣٨٣ : « ورد قزوين قبل الثلاثمائة » .

(٢) وقال الذهبي : توفي سنة ٣١٢ هـ . سير أعلام النبلاء ١٥ ٧ ، تذكرة الحفاظ ٣ / ٧٨٧ .

(٣) المصدر السابق . ، والنكت على كتاب ابن الصلاح ١ / ٤٣١ .

(٤) هو المشهورُ بالحافي الزاهدُ المعروفُ ، المتوفى سنة ٢٢٧ هـ .

ترجمته : حلية الأولياء ٨ / ٣٣٦ ، تاريخ بغداد ٧ / ٦٩ ، سير أعلام النبلاء ١٠ / ٤٧١ .

(٥) في التدوين خ ص ٣٨٣ : « قالوا : ومازكاته ؟ ! » .

(٦) في المصدر السابق « أن تعملوا » .

(٧) وأخرجه بوجه آخر الخطيب في تاريخه ٧ / ٦٩ بلفظ :

« .... يا أهلَ الحَديث ! ! عَلِمْتُم أنه يَجِبُ عليكُمْ فيه زَكاتُهُ ، كَما يجب عَلى مَنْ مَلكَ مِائَتَيْ=

قال أبو عليٌّ الطوسي : كَتبَ عني أبو حاتم الرازيُّ هَذهِ الحِكايةَ .

وحدثني أبو علي حمدُ بن عبد الله المُعدل ، حدثنا الحسنُ بن هاشم بن علي ، حدثنا أبو حاتم الرازي ، حدثنا أبو علي الحسن بن علي الطوسي أَحادِيثَ وَحكايَاتٍ قَدْ كَتبتُهَا .

(٧٨٣) = / أبو الأَحْرزِ محمدُ بن عُمر بن جَمِيل الطُّوسِي :

ثِقَةٌ ، سَمِعَ شيوخَ الشامِ ، والعباسَ بن حَمزة النيسابوري . حَدَّثَنِي عنهُ الربيعُ بن أحمد الطوسي . وسألتُ عنه الحاكمَ فقال : ثِقَةٌ . توفِّي سنة نيف وثلاثين وثلاثمائة .

= دِرْهَمٍ خَمْسةَ ؟ ! فكذلك يَجبُ على أحدِكم إذا سَمِعَ مائَتيْ حَدِيثٍ أنْ يَعْمل مِنْها بخمسة أَحادِيثَ ، وإلاّ فَانظُرواْ إيشْ يكونُ هَذاَ عليْكُم غَداً ! !

وأورده الذهبي في سير أعلام النبلاء ١٠ / ٤٧١ ، وعلق عليه بقوله :

« قلت : هذه على المبالغة ، وإلا فإن كانت الأحاديث في الواجبات فهي موجبة وإن كانت في فضائل الأعمال فهي فاضلة ، لكن يتأكد العمل بها على المحدث » . ا هـ

(٧٨٣) = لم أقف له على ترجمة عند غير المؤلف ! !

« هَرَاة » (*)

سمعتُ عليَّ بنَ أحمد بن صالح المُقْرِيَّ يقولُ : سَمِعْتُ الحسنَ بن علي الطوسي يقولُ : سَمِعْتُ محمدَ بن المُنذرِ الهَرَوِي شَكَر[1] يقولُ :

(٧٨٤) = / كانَ طَهْمَان أبو إبراهيمَ :

أحدَ أهلِ المَعرفةِ بالعِلْمِ قَدْ رَوَوْا عَنْهُ .

حَدَّثني غَالبُ بنُ علي الرَازي ، حدثنا الحسينُ بن أحمد الهَرَوي ، أخبرنا إبرهيمُ بن إسماعيل النيسابوري ، حدثنا عبدُ اللهِ بن الجرَّاح القُهُسْتاني ، حدثنا محمدُ بن إبراهيم بن طَهْمان عَنْ أبيهِ عن جَدِّهِ قال : كان شُريحٌ[2] لا يُضَمِّنُ الأَمِينَ إذا عَمِلَ في المَالِ يَحْتَاطُ لِصَاحِبِهِ خَالفَ أَوْ لَمْ يُخالِف .

حدثني غَالبُ بن علي الرازي ، حدثنا الحسنُ بن أحمد الهَرَوي ، حدثنا الفضلُ بن عبد الله ، عن عبدِ اللهِ بن مالك ، عن عَمِّه غَسَّان بن سليمان قال : كُنَّا نَخْتلِفُ إلى :

(٧٨٥) = / إبْراهيمُ بن طَهْمَان :

(*) بفتح الهاء والراء ـ مدينة عظيمة مشهورة من أمهات مدن خراسان ، فيها بساتين كثيرة ومياه غزيرة .

(معجم البلدان ٥ / ٣٩٦ ، اللباب ٣ / ٢٨٩ ، مراصد الاطلاع ٣ / ١٤٥٥)

(١) بفتح الشين المعجمة . ستأتي ترجمته برقم (٧٩٥) .

(٧٨٤) = لم أقف له على ترجمة . !!

(٢) هو شُرِيحُ القاضي ابن الحارث الكوفي . تقدم في الجزء الرابع برقم (٢٤٤) .

(٧٨٥) = هو إبراهيمُ بن طَهْمان بن شُعْبَةَ أبو سعيد الهَرَوي ، نزيلُ نيسابورَ المتوفى سنة ١٦٣ ، وقيل سنة ١٦٨ هـ .

مصادر ترجمته : التاريخ الكبيرَ ١ / ٢٩٤ ، تاريخ بغداد ٦ / ١٠٥ ، تذكرة الحفاظ ١ / ٢١٣ ، سير أعلام النبلاء ٧ / ٣٧٨ ، ميزان الاعتدال ١ / ٣٨ ، العبر ١ / ٢٤١ ، تهذيب =

إلى القريةِ ، وكان لا يَرْضى حَتَّى يُطْعِمَنَا ، وكان شيخاً وَاسِعَ القلبِ [١] ، وكَانَتْ قَرْيتُهُ (بَاشَانِ) [٢] مِنَ القَصْبَةِ على فرسخ .

(٧٨٦) = / أبو رجاء عبدُ اللهِ بن واقد :

من أهل هَرَاة ، قديمٌ في الرواةِ . قال ابنُ معين : وهو صالحٌ [٣] . وأدركَ من التابعين جماعةً . مات سنة (نيف وستين ومائة) [٤] .

حدَّثَنا عليٌّ بن أحمد بن صالح المقريُّ ، حدثنا الحسنُ بن علي الطوسي إملاءً ، حدثنا محمدُ بن المنذر الهَروي شَكَر ، حدثنا أبو زرعة الرازي ، حَدَّثنا أبو نُعَيم قال : سمعتُ سفيانَ الثوري يقولُ : قَدِمْتُ جُرْجانَ وبها جَوَّابُ بن عُبيدِ اللهِ [٥] ، وقدِمتُ الريَّ وبها الزُّبيرُ بنُ عَدِي [٦] .

= التهذيب ١ / ١٢٩ ، طبقات الحفاظ ٩٠ ، الخلاصة للخزرجي ص ١٨ ، طبقات المفسرين للداودي ١ / ١٠ .

(١) تاريخ بغداد ٦ / ٢٠٦ ، سير أعلام النبلاء ٧ / ٣٨٢ .

(٢) بالشين المعجمة ، قرية من قرى هراة . (معجم البلدان : ١ / ٣٢٢) .

(٧٨٦) = هو عبد اللهُ بن واقد بن الحارث بن عبد الله ، أبو رجاء الخراساني . قال الحافظ : ثقة . موصوف بخصال الخير . (التقريب ١ / ٤٥٨)

مصادر ترجمته : التاريخ لابن معين ٢ / ٣٣٥ ، الجرح والتعديل ٥ / ١٩١ ، الكامل في الضعفاء لابن عدي ٤ / ٥٦٧ ـ ٥٦٨ ، ميزان الاعتدال ٢ / ٥٢٠ ، الكاشف ٢ / ١٤٠ ، تهذيب التهذيب ٦ / ٦٤ ، الخلاصة للخزرجي ١٨٤ .

(٣) في سؤالات الدارمي لابن معين رقم (١٧٠) : « ثقة » .

(٤) العبارةُ في تهذيب التهذيب ٦ / ٦٥ : « مات بعدَ السِّتين ومائة » .

(٥) هو جَوَّاب بن عُبيد الله التيمي الكوفي ، قال الحافظ ابن حجر : صدوق ، رمي بالإرجاء . (التقريب : ١ / ١٣٥) .

ترجمته : في التهذيب ٢ / ١٢١ ، الميزان ١ / ٤٢٦ .

(٦) هو الزُّبَيرُ بن عَدى الهَمْدَانِي اليَامي أبو عدى الكوفي قاضي الري . مات سنة ١٣١ هـ بالري . قال الحافظ : ثقة . (التقريب ١ / ٢٥٨) .

انظر ترجمته : في التهذيب ٣ / ٣١٧ : ٢ / ٦٨ .

فَكتَبْتُ عَنِ الزُّبيرِ قدرَ خَمْسِينَ حَديثاً . وعن جَوَّاب أَحادِيثَ [١] .

٢١٨ ـ حَدَّثني عليُّ بنُ أحمد بن صالح المُقرئُ ، حَدَّثنا الحَسنُ بن علي الطوسي حدثنا الفَضْلُ بن خُرَّم اليشكري الهروي ، حدثنا مالكُ بنُ سليمان ، حدثنا شعبةُ وإسرائيلُ عن أبي إسحاق عَنْ أَبي بُرْدَةَ عن أبي موسى قال : **قال النبي ﷺ : لاَ نِكَاحَ إلا بِوَلِيٍ** . لم يُسْنِدهُ عن شعبة إلا مَالكٌ ، ويزيدُ بن زُرَيع ، والنُّعمانُ بن عبد السلام ، ومُؤَمَّلُ بن إسماعيل جَميعاً بين شُعبة وسفيانَ ، وأَسنَداهُ [٢] . فأما الباقون من كبار أصحابِ سُفيانَ وشعبة ، رووا عَنْهما عَنْ أَبي بُرْدَةَ عن النبي ﷺ مُرْسلاً [٣] . اهـ

(٧٨٧) = / الفَضْلُ بن خُرَّمٍ ، يُقَالُ إنه الفَضْلُ بنُ عبدِ اللهِ

---

(١) وفي تهذيب التهذيب ٢ / ١٢١ : « وقال أبو نُعَيم عن الثوري : « مَرَرْتُ بجرجان ، وبها جَوَّاب التيمي ، فلم أعرض له ، قال سفيان من قبل الإرجاء اهـ
(انظر ميزان الاعتدال : ١ /٤٢٦) .

(٢) ضعيفٌ بهذا السندِ فيه مالكُ بنُ سليمان ، ضَعَّفَه العُقَيليُّ ، والدارقطني وقال السليماني : فيه نظر !! وفيه أيضاً الفضلُ بن خُرَّم وهو ضعيفٌ كما سيأتي برقم (٧٨٧) .
وأخرجه أبو داود في النكاح ٢ / ٢٢٩ ، والترمذي ٢ / ٢٨٠ ـ ٢٨٢ ، والدارمي ٢ / ١٣٧ ، وأحمد في المسند ٤ / ٣٩٤ ـ ٤١٣ ، وابن حبان في صحيحه (١٢٤٣) ، والدارقطني في السنن ٣ / ٢١٩ ـ ٢٢٠ ، والحاكم في المستدرك ٢ / ١٧٠ ، والبيهقي في السنن الكبرى ٧ / ١٠٧ من طرُقٍ عن إسرائيلَ بن يونس ، عن إسحاق السَّبِيعي بهذا السندِ .
وصحَّحهُ ابنُ حبان ، والحاكمُ ، وَغَيْرُهُمَا .

(٣) انظر : نَصْبَ الرايةِ ٣ / ١٨٣ ، التَّلخيص الحبير ٣ / ١٥٦ ـ ١٥٧ ، التَعْلِيقَ المغني على سنن الدارقطني ٣ / ٢١٩ ـ ٢٢١ .

(٧٨٧) هو الفضلُ بنُ عبد الله بن مسعود اليَشْكُري ، أبو العباس الهَرَوِي ، ضعَّفهُ ابنُ حبان ، والدارقطنيُّ . وَغَيْرُهُما .
مصادر ترجمته : المجروحين لابن حبان ٢ / ٢١١ ، ميزان الاعتدال ٣ / ٣٥٣ ، المغني في الضعفاء ٢ / ٥١٢ ، لسان الميزان ٤ / ٤٤٤

(وخُرِّم) [١] لُقِّبَ به :

سَمِعَ مِنْهُ القُدمَاءُ من شيوخِ هَرَاة ، وسَمِعَ منه الحسنُ بن علي الطوسي ، وأبو النضر محمدُ بنُ محمد بن يوسف الطوسي ، وأقرانُهما . سمعتُ الحَاكِمَ أبا عبد الله يقول : لاَ أَعرِفهُ إلاَّ بالصِّدْقِ . قُلْتُ :

٢١٩ ـ فالحديثُ الذي يُرْوىَ عَنْهُ عن مَالك ، عَنْ نافع ، عَن ابنِ عُمَر عن النبيِّ ﷺ في قوله : « **يَوْمَ تَبْيَضُّ وجوهٌ وتَسْوَدُّ وُجُوهٌ** » قال : تبيض وجوهُ أهلِ السُّنةِ ، وتَسودُّ وجوهُ أهلِ البِدَع » [٢] . كَيْفَ هَذا ، ولا يُتَابَعُ عليه ، ويُنكَرُ هذا مِنْ حديثِ مالك . ؟ ! فَتَبسَّمَ ! وَقَالَ : نَرىَ هَذا مِنَ الرَّاوي عَنْهُ ، واللهُ أعلمُ ، أَو عَسَاهُ مَوقُوفٌ عَنِ ابنْ عُمرَ . مات سنة نيف وخمسين ومائتين .

(٧٨٨) = / أَبُو الصَّلْتِ عبدُ السَّلامِ بن صَالِح الهَرَوِيُّ :

---

(١) كتب بهامش (أ) ما صورته : « معناه : فرحان » .

(٢) أخرجَهُ الخطيب البغدادي ، والدَّيْلَمي عن ابن عمر مرفوعاً كما في تفسير القرطبي ٤ / ١٦٧ .
وأخرج الترمذيُّ في كتاب التفسير ٤ / ٢٩٤ ، والامامُ أحمد في كتاب السُّنة ص ٢٥١ من طريق حَماد بن سلمة ، عنَ أبي غَالب ، عن أبي أُمامة أَنَّهُ رأى رءوساً مَنْصوبةً على دَرَج دِمَشْقَ ، فقال أبو أُمامةَ :
« كِلابُ النَّارِ ، شَرُّ قَتلَى تَحْتَ أَدِيم السَّماء ، خَيْرُ قَتلى مَنْ قَتلُوهُ ، ثم قرأ : ﴿ **يوم تبيض وجوهٌ ، وَتسْودُّ وجوه** ﴾ إلى آخر الآية ..
وقال الترمذي : (حديث حسنٌ) .

(٧٨٨) = هو عبدُ السلام بنُ سليمان بن أيوب بن ميسرة القرشي أبو الصلت الهروي . ضَعفهُ أبو حاتم ، وأبو زرعة ، وابن حبان ، والنسائي ، والدارقطني ، وغيرهم .
وقال الحافظ ابن حجر : « صدوقٌ ، له مناكيرُ ، وكان يَتشَيَّعُ ، وأفرَطَ العقيلي فقال : كذابٌ !! (التقريب : ١ / ٥٠٦) .
مصادرَ ترجمته : الجرحَ والتعديل ٦ / ٤٨ ، الضعفاء للعقيلي ٣ / ٧٠ ، المجروحين لابن حبان ٢ / ١٥١ ـ ١٥٢ ، الكامل لابن عدي ٥ / ١٩٦٨ ، ميزان الاعتدال ٢ / ٦١٦ ، الكاشف ٢ / ١٩٥ ، تهذيب التهذيب ٦ / ٣١٩

روَى عَنْ مالك ، وسمعَ عليَّ بن موسى الرِّضَا[١] وغُيْرهُما . مشهورٌ، روَى عَنه الكِبَارُ . وَلَيْسَ بقَوي عَندَهُمْ . مات سنة نيف وثلاثين ومائتين .

حَدَّثَني عبدُ الرحمن بن محمد بن خَيْران الشَّيْبَاني مِنْ أَصلِ كِتَابِهِ بهمذَان ، حَدَّثنا موسى بن سَعيد العَدْل الهَمَذاني ، حدثنا يحيى بنُ عبد الله بن مَاهان الكَرابيسِي ، حدثنا أبو الصَّلْت عَبْدُ السَّلام بن صالح ، حدثنا مالكُ بنُ أنس عَنِ الزُّهْرِي عن أنس **أَنَّ النبيَّ ﷺ دَخَل مَكةَ عام الفَتْحِ وَعَليهِ مِغْفَرٌ** [٢] .

لم نكتبه مِنْ حديثِ أبي الصلتِ عن مالكٍ إلاَّ عَنْهُ ، والرَّاوي عَنْهُ ثِقَةٌ .

(٧٨٩) = / أبو الحسنِ عليُّ بن محمَّد بن عيسى الحَكَّاني :

ثقةٌ ، متفقٌ عليه . مُعَمَّرٌ . سَمِع أبا اليمانِ بحمْص ، وهشامَ بنَ عمار ، وأصْحَابَ الأَوْزاعِي . روىَ عنه ابنُ خزيمة ، والحسنُ بن علي الطوسي ، وأقرانُهُمَا وعُمِّرَ حتى أدركَه فتيانُ هَرَاةَ ، ورَوَوْا عَنْهُ . وآخِرُ مَنْ روى عنهُ ابنُ خَمِيْرَوَيهِ [٣] . رَوىَ عنه الذَّين قدموا خُراسانَ مِنَ الحفْاظِ : ابنُ أبي الفَوارِس ، وأحمدُ الشيرازي ، وأقرانُهُمَا . مات ابنُ خَمِيرَوَيْهِ سنة تسعٍ وتسعين وثلاثمائة . ومات أبو الحسن سنة تسعٍ وثمانين ومائتين ، ويقال : سنة تسعين

---

(١) هو علي بن موسى الكَاظم بن جعفر الصادق بن محمد الباقر بن علي زين العابدين بن الحسين بن علي بن أبي طالب ، المَلقَّب (بالرضا) المتوفى سنة ٢٠٣ هـ .
ترجمته : سيرُ أعلامِ النبلاء ٩ / ٣٨٧ ، البداية والنهاية ١٠ / ٢٥٠ ، العبر ١ / ٣٤٠ .

(٢) تقدم تخريجه في الجزء الأول برقم (٧) .

(٧٨٩) = بفتح الحاء المهملة وتشديدِ الكاف ـ محلّةٌ على باب مدينة هَرَاة ـ الخَزاعي الهروي .
مصادر ترجمته : سير أعلام النبلاء ١٣ / ٤٥٤ .

(٣) بفتح الخاء المعجمة وكسر الميم وسكون الياء وفتح الراء بعدها واو مفتوحة واسمه : محمدُ بن عبد الله بن محمد بن خِميَرَوَيْهِ أبو الفَضْلِ الهَرَويُّ .
(اللباب : ١ / ٣٨٧) .

ومائتين [١] .

(٧٩٠) = / الحسينُ بن إدريس الأنصاري الهَرَوِيُّ :

سمع خالدَ بن الهَيَاجِ ، وبالعراق : ابْنَي أَبي شَيْبة ، وأقرانَهَا . ثِقَةٌ . روى عنه الحسنُ بن علي الطوسي . وعُمِّر حتى أدركَهُ مَنْ مات سنة سبعين وثلاثمائة عليُّ بن عيسى المَالِيني [٢] وأقرانُهُ . وَهُوَ ثِقَةٌ .

(٧٩١) = / أَبُو بكر أحمدُ بن محمد المُنْكدِر العَيْرافِي الحَافِظُ :

مِنْ ولدِ أبي بكر بن المُنْكدر حافظٌ ، دَخَلَ هَرَاةَ وسَمِعَ مِنْ شُيوخِ العِرَاقَيْنِ : يعقوبَ الدَّوْرقِي وَأَقْرانِهِ . نُقِمَ عَلَيْه أَنَّهُ يَسْرقُ الحَديثَ . روىَ عَنْهُ حُفَّاظُ خُراسَان : أبو حامدِ المَرْوَزِى ، وأبو عبد اللهِ بن أبي ذُهْل الهَرَوِي وأبو علي الحافظُ النَّيسابوريُّ ، وأقرانُهُمْ . وَيُسْتغرَبُ أحاديثه ، وَحِفْظُهُ مَشْهُورٌ ؛ لكن يُعابُ عَلَيْهِ مِثْلُ هَذَا .

(٧٩٢) = / أَبُو إسحاق أحمدُ بنُ محمد بن يَاسِين الحَدَّاد الهَرَوِيُّ :

---

(١) وقال الذهبي : مات سنة ٢٩٢ هـ ، سير أعلام النبلاء ١٣ / ٤٥٤ .

(٧٩٠) = المعروف بابن خُرَّم . توفي سنة ٣٥١ هـ .

مصادر ترجمته : الجرح والتعديل ٣ / ٤٧ ، ميزان الاعتدال ١ / ٥٣٠ ـ ٥٣١ ، لسان الميزان ٢ / ٢٧٢ .

(٢) بفتح الميم وكسر اللام وفي آخرها نون ، نسْبةٌ الى (مَالين) وهي قُرى مجتمعةٌ من أعمال هَرَاة ، يَقَال لِجَميعها : مَالين . (اللباب : ٣ / ٨٩) .

(٧٩١) = مات بمرو سنة ٣١٤ هـ .

مصادر ترجمته : ميزان الاعتدال ١ / ١٤٧ ، لسان الميزان ١ / ٢٨٧ ـ ٢٨٨ .

(٧٩٢) مات سنة ٢٣٤ هـ .

مصادر ترجمته : ميزان الاعتدال ١ / ١٤٩ ، لسان الميزان ١ / ٢٩١ . وما بين الحاصرتين نقله عنه الحافظ ابن حجر .

[حافظٌ ، ليس بالقوي ، يَرْوي نُسَخاً لا يُتَابَعُ عَلَيْهَا عَنْ شُيوخٍ مَجْهُولِينَ .] نُسخَةً (لإبراهيمَ بن أَدْهَم) [١] ، وَغَيْرِهَا . روَى عَنْه ابنُ أبي ذُهل والخَليل بنُ أحمد وأقرانُهُمَا . وآخِرُ مَنْ روى عنهُ منصورُ بن خَالِد الذُّهْلِي ، ومنصورُ أدركتُهُ ، وَلَمْ أَرْحَلْ إليه ، وكَتَب إليَّ مِمَّا صَحَّ مِنْ حديثه

(٧٩٣) = / أحمدُ بن عبد الله المعروف بالجُوبَارِي الهَرَوِيُّ :

كَذَّابٌ ، يَرْوي عَن الأئمةِ أَحاديثَ موضوعةً ، عن مالكٍ ، والثوريِ ، وابنِ جُرَيج وَغَيْرِهِمْ وكانَ يضَعُ لأَبي عبد اللهِ محمد بن كَرَّامٍ الزَّاهِدِ الهَرَوي [٢] أحاديثَ مَصْنوعةً . وكان ابنُ كَرَّام يَسْمَعُها مِنْهُ ، وكانَ مُغفَّلاً [٣] . وروى أحمدُ عَنْ شقيقٍ البَلْخِي عَن إبْراهيمَ بن أَدْهَم عن محمد بن زِيَادٍ [٤] عن أبي هريرة عن النبيﷺ ، أما يَخْشَى الذي يَرفَعُ رَأسَهُ [٥] .!! فَأَخَذَهُ شَيْخٌ بمِصْرَ وخُذِلَ فيه

---

(١) هو إبراهيمُ بنُ أدهم بن منصور بن يزيد بن جابر ، الإمام الزاهد أبو إسحاق ، المتوفىسنة ١٦٢ هـ .

ترجمته : حلية الأولياء ٧ / ٣٦٧ ، طبقات الصوفية ص ٢٧ ـ ٣٨ ، سير أعلام النبلاء ٧ / ٣٨٧ .

(٧٩٣) = بضم الجيم وفتح الباء الموحدة وفي آخرها راء ، نسبة الى جُوبَار قريةٌ من قُرَى هَرَاة . (اللباب : ١ / ٢٤٥) .

مصادر ترجمته : الضعفاء والمتروكين للنسائي ص ٥٩ ، المجروحين ١ / ١٤٢ الكامل ، لابن عدي ١ / ١٨١ ـ ١٨٢ ، اللباب ١ / ٢٤٥ ، ميزان الاعتدال ١ / ١٠٦ ، المغني في الضعفاء ١ / ٤٣ ، انلسان ١ / ١٩٣ .

(٢) هو محمدُ بن كرَّام السِّجستاني العابد المتكلِّمُ ، شيخُ الكرامية ، الضَّالُّ المبتدعُ ، مات بالشام سنة ٢٥٥ هـ .

(انظر الميزان ٤ / ٢١ ، لسان الميزان ٥ / ٣٥٣) .

(٣) لسان الميزان : ١ / ١٩٤ .

(٤) هو محمد بن زياد الجمحي مولاهم ، أبو الحارث المدني ، ثقةٌ ، ربما ارسل . (تهذيب التهذيب : ٩ / ١٦٩ ، التقريب : ٢ / ١٦٢) .

(٥) الحديث تقدم تخريجه في الجزء الثاني برقم (٧٣) .

فَجَعَلَهُ : سُفيان الثَّوري عَنْ إبراهِيمَ بن أَدْهَم . !

(٧٩٤) = / وكان مأمونٌ الهَرَوِي مِثْلَهُ .

(٧٩٥) = / مُحمَّد بن المُنْذِر شَكَّر الهَرَوِيُّ :

ثِقةٌ حَافِظٌ . سَمِعَ يوسفَ بنَ موسى ، وشُعَيْبَ بنَ أيوب وأقرانَهمَا . روى عنه الكبارُ مِنْ أقرانِه لِحِفْظِهِ وَأَمَانَتِهِ . ومات قبل الثلاثمائة [١] .

(٧٩٦) = / حامدُ بنُ محمد بن عبد الله الرَّفَّا الهَرَويُّ :

سمع الفَضْلَ بنَ خرَّم ، وأقرانَهُ بهَرَاة . وبالعراقِ : الكُديْمِي وأقرانَهُ . وبمكةَ : عليَّ بنَ عبد العزيز بن عُمر . ومَحلُّهُ الصِّدقَ . سَأَلْتُ عنه أَبا بِشْرٍ

---

(٧٩٤) = هو مأمونُ بن أحمد السَّلَمِي الهَرَويّ ، وُيقَالُ : مأمونُ بن عبد الله ، ومأمون أبو عبد الله .
قال ابن حبانَ : دَجَّالٌ وقال أيضاً : سألتهُ : مَتى دخلتَ الشام ؟! قال : سنة خمسين ومائتين . قُلتُ : فإن هشاماً الذي تَروْي عَنْهُ مات سنة خمس وأربعين ومائتين ؟! فقال : هذا هشامُ بنُ عمار آخَر .!!
مصادر ترجمته المجروحين لابن حبان ٣ / ٤٥ ، ميزان الاعتدال ٣ / ٣٢٩ ، لسان الميزان : ٥ / ٧ ـ ٨ ، الكشفُ الحَثيث عَمَّن رُمي بوضْعِ الحديث ص ٣٤١ .

(٧٩٥) = هو محمدُ بنُ المنذر بن سعيدِ بن عثمان بن رجاء بن عبد الله ، أبو عبد الرحمن السُّلمي الهَروي .
مصادر ترجمته : سيرُ أعلام النبلاء ١٤ / ٢٢١ ، تذكرة الحفاظ ٢ / ٧٤٨ ، العبر ٢ / ١٢٦ ، الوافي بالوفيات ٥ / ٦٧ ، طبقات الحفاظ ص ٣١٥ ، شذرات الذهب ٢ /٢٤٢ .
(١) وقال الذهبيُّ وغيره : مات سنة ٣٠٣ هـ ، وقيل سنة ٣٠٢ هـ .
(انظر مصادر الترجمة) .

(٧٩٦) = هو حامدُ بنُ محمدِ بن عبد اللهِ بن محمدِ بن معاذ ، أبو علي الرَّفا الهرويُّ ، أثنى عليه الخطيبُ البغدادي ، وقال : توفي بهَراةَ يوم الجمعة ، السابع والعشرين من شهر رمضان سنة ٣٥٦ هـ .
مصادر ترجمته : تاريخ بغداد ٨ / ١٧٢ ـ ١٧٤ ، الأنساب ٦ / ١٤١ ـ ١٤٢ ، المنتظم ٧ / ٣٩ ـ ٤٠ ، سير أعلام النبلاء ١٦ / ١٦ ـ ١٧ ، العبر ٢ / ٣٠٤ ، شذرات الذهب : ٣ / ١٩ .

الهَرَويَّ الحَافِظَ ؟ فقال : ثِقَةٌ صَالِحٌ .

(٧٩٧) = / أبو عَمْرو عثمانُ بن سعيد الدارميُّ :

كَبِيرُ المحلِّ ، عَالِمٌ بهذا الشأنِ . يُقارَنُ بالبخاري ، وأبي زُرْعةَ ، وأبي حاتِم . سَمِع بالعراق : القَعْنَبيَّ ، وأبا الوليد ، وأبا نُعَيم ، وأحمدَ بنَ يونس وَمَنْ بَعْدَهُمْ . وأَخذَ عِلْمَ الحَديثِ عن علي بنِ المَديني ، ويحيى بنِ معين ، والبَعْضَ عن أحمدَ بن حنبلٍ وله عنهم تاريخٌ يَنْفردُ به [1] . وصَّنفَ لِنفْسِهِ تَاريخاً . وسمع بمصرَ : كاتبَ اللَّيْثِ ، ويحيى بنَ بُكَير ، وأقرانَهُا . وبالشام : هشامَ بنَ عمَّار ، ودُحَيْماً ، وَمَنْ في عَصْرِهِم . سَمِع مِنْهُ حُفَّاظُ خراسانَ : ابنُ خُزَيمةَ ، والشَّرْقي ، وأبو علي الطوسي ، ثم مَنْ بعدَهُمْ ، وآخر مَنْ روى عنه أحمدُ بنُ محمد ابن عثمان العَنَزي النيسابوريُّ . حدثنا الحاكمُ عَنْهُ عن عثمان عن علي بن المديني ، تاريخاً لَهُ . وسمعتُ عَبْدَ اللهِ بن محمد الحافظ يقولُ : كان عثمانُ بنُ سعيد ثقةً متفقاً عليه .

حدثنا عليُّ بنُ أحمد بن صالحٍ المقرئُ ، حدثنا أبو علي الحَسَنُ بن علي الطُّوسي ، حدثنا أبو الخطَّابِ زيادُ بنُ يحيى الحَسَّانِي ، حدثنا زيادُ بنُ الرَّبيع قال : رَأَيْتُ :

---

(٧٩٧) = هو عثمانُ بن سعيدِ بن خالدِ بن سعيد ، أبو سعيدِ التيميُّ الدارميُّ ، انفرد المصنف بقوله : (أبو عمرو ؟!) ، ولد قبل المائتين بيسير ، وتوفي في ذي الحجة سنة٢٨٠ هـ .

مصادرترجمته : الجرحُ والتعديل ٦ / ١٥٣ ، طبقاتُ الحنابلة ١ / ٢٢١ ، تذكرة الحفاظ ٢ / ٦٢١ ـ ٦٢٢ ، سير أعلام النبلاء ١٣ / ٣١٩ ـ ٣٢٦ ، العبر : ٢ / ٦٤ ، البداية والنهاية : ١١ / ٦٩ ، طبقات الشافعية للسبكي : ٢ / ٣٠٥ ـ ٣٠٦ ، طبقات الحفاظ ص ٢٧٤ ، شذرات الذهب : ٢ / ١٧٦ .

(١) طُبِعَ له من التاريخ : « سؤالات عن الرجال ليحيى بن معين » . بتحقيق د / أحمد محمد نور سيف . في مجلد (صغير) .

(٧٩٨) = / محمدَ بنَ واسعٍ :

بِهَراة يُماكِسُ[١] بَقَّالاً ، فَقِيلَ لهُ في ذَلكَ ؟ ! فقال : تَرْكُ المَكَّاسِ (غِبْنٌ) [٢] ، وَمَنْ رضيَ بِالغبْنِ فَقَدْ ضَيَّعَ مَالَهُ وأَمرَ اللهُ تَعالى بِحفْظِ الأَمْوالِ .

حَدَّثني محمدُ بنُ إسحاقَ الكيساني ، حدثنا أَبي ، حدثنا محمدُ بنُ علي الورَّاق ، حدثنا هارونُ بن مَعْروف ، حدثنا ضَمْرةُ ، عَنِ ابنِ شَوْذَبَ[٣] قال : اجْتَمعَ محمدُ بنُ واسع ، ومَالكُ بن دينارٍ[٤] ، فَتذَاكرا المَعِيشةَ ، فقال مالكٌ : مَا شَيءٌ أَفْضَل مِنْ رَجُلٍ له غُلَّةٌ يعيش مِنهَا . !! فقال ابنُ واسِع : طُوبَى لِمَنْ وجَدَ غداءً ، وَلَمْ يَجِدْ عشاءً ، وَوَجدَ عَشَاءً ، وَلَمْ يَجِدْ غَداءً ، واللهُ عَنهُ راضٍ .

---

(٧٩٨) = هو محمدُ بن واسع بن جابر بن الأَخْفَش ، الإمامُ القدوةُ أبو بكر ، أو أبو عبد الله ، الأزدي ، البصريُّ ، المتوفي سنة ١٢٣ هـ ، ويقال سنة ١٢٧هـ . ثقة عابد كثير المناقب من الخامسة (التقريب ٢ / ٢١٥) .

مصادر ترجمته : التاريخ الكبير ١ / ٢٥٥ ، التاريخ الصغير : ١ / ٣١٨ ـ ٣١٩ ، الجرح والتعديل ٨ / ١١٣ ، حلية الأولياء ٢ / ٣٤٥ ـ ٣٥٧ ، تهذيب الكمال خ ص (١٢٨٣) ، تاريخ الإسلام للذهبي ٥ / ١٥٩ ـ ١٦١ ، سير أعلام النبلاء ٦ / ١١٩ ـ ١٢٣ ، ميزان الاعتدال ٤ / ٢٥٨ ، تهذيب التهذيب ٩ / ٤٩٩ ـ ٥٠٠ ، الخلاصة للخزرجي ٣٦٢ .

(١) أي يراجِع في تخفيض السعرِ ، والماكسةُ في البيع هو النقصُ في الثمن . (انظر : لسان العرب ، المصباح المنير مادة : « مكس ») .

(٢) أى شُعُوراً بالنقص أو الغلبة ، والغِبْنُ : هو النقصُ والغلبةُ . (المصدر السابق)

(٣) هو عبدُ اللهِ بن شَوْذَبٍ ، أبو عبد الرحمن الخراساني . (انظر تقريب التهذيب ١ / ٤٢٣) .

(٤) هو التابعيُّ الجَلِيلُ الزَّاهِدُ ، وُلِدَ في أيام ابن عباس ، وَسَمِعَ من أنس بن مالك وَغَيْرِهِ . توفي سنة ١٢٧ هـ ، وقيل سنة ١٣٠ هـ .

ترجمته : طبقاتُ ابن سعد ٧ / ٢٤٣ ، تاريخ الإسلام ٥ / ١٢٨ ، سير أعلام النبلاء ٥ / ٣٦٢ ـ ٣٦٤ .

(٧٩٩) = / مُحمَّدُ بنُ عبدِ الرحمنِ السَّامِي :

مِنْ وَلَدِ سَامةَ بنِ لُؤَيْ ، ولِدَ بهَرَاةَ ، وهو ثِقةٌ ، سَمِعَ خالدَ بنَ الهَيَاج وأقرانَهُ . سَمِعَ منهُ الحسنُ بنُ علي الطوسي ، وعبدُ الرحمنِ بن قُريش وأقرانُهُمَا . مات سنةَ نيف وتسعين ومائتين [١] .

(٨٠٠) = / أبو عبد اللهِ محمَّدُ بنُ العباس بن أبي ذُهْل الضَّبِّي :

رَئيسُ هَرَاةَ وَشيْخُهَا وابنُ شَيْخِها . ولم تَزَل الرئاسةُ فيهِ وَفي أجدادِهِ ، عَالِمٌ بهذَا الشَّأْنِ . سَمِعَ أَبا بِشْرٍ أحمدَ بن مُحمَّد بن مُصْعب المَروزي ، وابنَ يَاسِين ، وأقرانَهُمَا . وبالعراق : أَحمدَ بنَ القاسم أَخَا أبي اللَّيثِ ، ويعقوب العَسْكري ، وابنَ صَاعدٍ ، وَمَنْ بَعْدَهم مِنْ شُيُوخ بَغْدادَ .

سَمِعْتُ مُحمَّدَ بن عبد اللهِ الحاكمَ يقول : هو ثِقةٌ في الْحَديثِ ، عَارِفٌ ؛ وإنَّما يُنكرُ عليه تصرُّفُهُ في رِئَاسةِ هَرَاةَ ، وسمِعْتهُ يقول : كَان سَخِياً كَرِيماً . توفي بعد السبعين [٢] .

---

(٧٩٩) = بفتح السين المهملة وسكون الألف وفي آخرها الميم .

مصادر ترجمته : مختصر طبقات علماء الحديث لابن عبد الهادي ق / ٢١٢١ / ١ ، سيرُ أعلام النبلاء ١٤ / ١١٤ ، تذكرةُ الحفاظ ٢ / ٦٩٧ ، العبرُ ٢ / ١٢٠ ، الوافي بالوفيات ٣ / ٢٢٦ ، طبقاتُ الحفاظ ٣٠٤ ، شذراتُ الذهب ٢ / ٢٣٥ .

(١) كذا قال ! وفي سير أعلام النبلاء وتذكرة الحفاظ : مات في ذي القعدة سنة ٣٠١ هـ ، وقيل في صفر سنة ٣٠٢ هـ . وقد قارب المائة .

(٨٠٠) = هو محمدُ بنُ العباس بن أحمد بن عصم الضَّبِّي ـ بفتح الضاد المعجمة ، وتشديد الباء الموحدة ـ الهرويُّ . الحافظُ المتقنُ ، المتوفى سنة ٣٧٨ هـ .

مصادر ترجمته : تاريخُ بغداد ٣ / ١١٩ ، تذكرة الحفاظ ٣ / ١٠٠٦ ، العبر ٣ / ٩ ، طبقات الشافعية للسبكي ٣ / ١٧٥ ، الوافي بالوفيات ٣ / ١٩١ ، طبقات الشافعية للأسنوى ٢ / ٢٠٧ ، شذرات الذهب ٣ / ٩٢ ، طبقات الحفاظ للسيوطي ١٩٩ .

(٢) أي سنة ثمانٍ وسبعين وثلاثمائة .

(٨٠١) = / أبو علي مَنصورُ بنُ عبد اللهِ بن خالد الذُّهْلي :

حَافِظٌ للحديث ، يُتَكَلَّمُ فيه . دخلتُ نيسابورَ وَهُو حيٌّ بِهَراةَ وَكُنْتُ أرى في أبوابِ الحَاكِمِ عَنهُ أحاديثَ لاَيُتابَعُ عليها . قال لي أبو علي عَبْدُ الرحمن بن محمد النيسابوري : كَانَ في أَيَّامِ ابْنِ أَبِي ذُهْلٍ لاَيدَّعِي عن أبي بِشْرٍ سماعاً ، فِمنْ بَعدِ مَوتِهِ يَرْوِي عَنْهُ . ! وقال لي أبو عبدِ الرحمن السُّلَمِي : انتَخَبْتُ عَلَيْهِ أَلْفَ حدَيثٍ ، فسَمِعَتْ مني بالعِراقِ على الغَرَّةِ . وَقَالَ لِي عَبدُ الله بنَ أبي زُرعةَ القَاضِي : كان يَسْمَعُ معنا بِواسِط : مِنْ ابنِ شوْذَب ، فيذاكره بالغَرائبِ ، وكان حَافِظاً . مات بعد التسعين وثلاثمائة [1] . وأحاديثُه تَقَعُ فِيها ما لاَ يُتَابَعُ عَلَيْهِ .

(٨٠٢) = / أبو عبد الله الحُسَينُ بنُ أحمدَ ، ويعرف بالشَّمَّاخي الهَرَوي الحافظُ :

عالِمٌ بِهذَا الشأن ، ذُو تَصْنِيفٍ في الأَبْوابِ ، والشيوخِ وغَيْرِ ذلكَ . سَمِعَ أبا بِشْر المَرْوَزِي ، وابنَ يَاسِين ، وَشكَرَ ، والمُنْكدِرِي ، وَمَنْ بَعْدهم . وبنيسابور :

---

(٨٠١) = هو منصورُ بنُ عبد الله بن خالد بن حَمَّاد ، أبو علي الذُّهْلِي الهروي .

مصادر ترجمته : تاريخ بغداد ١٣ / ٨٤ ـ ٨٥ ، الأنساب ٥ / ٢٤ ، اللباب ١ / ٤١٣ ، سير أعلام النبلاء ١٧ / ١١٤ ـ ١١٥ ، ميزان الاعتدال ٤ / ١٨٥ ، المغني في الضعفاء ٢ / ٦٧٨ ، العبر ٣ / ٧٦ ، لسان الميزان ٦ / ٩٦ ـ ٩٧ ، شذرات الذهب ٣ / ١٦٢ .

(١) كذا قال !! وذكر الذهبي أنه توفي سنة ٤٠٢ ، وقيل سنة ٤٠١ هـ .
(سير أعلام النبلاء : ١٧ / ١١٥) .

(٨٠٢) = هو الحسينُ بنُ أحمدَ بن محمد بن عبد الرحمن بن أسد بن شمّاخ الشَّمَاخي ـ بفتح الشين المعجمة والميم ـ أبو عبدِ اللهِ الهَرويُّ الصَّفَارُ . صَاحِبُ المستخرج على صحيح مسلم .

مصادر ترجمته : تاريخ بغداد ٨ / ٨ ـ ٩ ، الأنساب ٧ / ٣٨٠ اللباب ٢ / ٢٧ ، سير أعلام النبلاء ١٦ / ٣٦٠ ـ ٣٦١ ، ميزان الاعتدال ١ / ٥٢٨ ، المغني في الضعفاء ١ / ١٧٠ ، الوافي بالوفيات ١٢ / ٢٦١ .

زِنْجَوَيهِ اللبَّادَ ، وأبا حَامدٍ الشرقي ، ومحمدَ بنَ المُسيَّب الأَرْغِيَانِي [١] ، ومحمدَ ابن حَمْدون بن خالد ، وأقرانَهُمْ . وبالشام : ابن جَوْصَا ، وابنَ خُرَيّم ، وشيوخُهُ ذوُو عَدَدٍ في كلِّ نَاحيةٍ ، وبمصْرَ : سَمع جَماعةً . صَاحِبُ غَرَائبَ ، يَأْتِي بأَحاديثَ يُخالَف فِيهَا .

سَمِعْتُ بعضَ أَصْحابنا يقولُ : إنَّهُ روى **فِي رَفْعِ اليَدَيْنِ** [٢] ، فَذكَرَ فيهم : (أَفريغُونَ) [٣] ، وَالِي جَوْزَجان ، عَنِ الزُّهري فِي رَفْعِ اليدَين ومع هذا كلِّه روى عنهُ الكِبَارُ . ورأيْتُ الحاكمَ أبا عبد الله يُكثِرُ عنهُ في التَّراجِم . وبالرِّي شُيُوخُهَا قد كتبُوا عنه الكَثِيرَ . وانتَخبْتُ عَلَيْهِمْ مِنْ حَدِيثِهِ . توفِّي بعد السبعين وثلاثمائة [٤] .

---

(١) بفتح الألف وسكون الراء وكسر الغين المعجمة ، وفتح الياء ، وفي آخرها نون ، نسبة إلى أرغيان ، وهي اسم لناحيةٍ من نواحي نيسابور ، بها عِدَّةٌ مِن القُرىَ ، يُنسبُ إليها جماعةٌ من العلماء .

(اللباب : ١ / ٣٣) .

(٢) حديث رفع اليدين تقدم تخريجه في الجزء الثاني برقم (٧٦) .

(٣) في (ب) : « امريغون » !!

(٤) أي سنة ٣٧٢ هـ .

« مَرْوُ » (*)

(٨٠٣) = / مُحمَّدُ بن ثابت العَبْدِي :

أصلهُ بَصرِيّ . بُعِثَ إلى مَرْو يقضي [١] وَيَفْتي . وَهُو أخو علي بن ثابت ، وَعزْرَةَ بنِ ثَابتٍ [٢] . قال ابنُ معين : محمدُ بنُ ثابت الخُراساني ثقةٌ [٣] . وقال أحمدُ : مُحمَّد بن ثابت أخو علي ، وعَزْرةَ يُعدُّ في أَهْلِ مَرْو ، أصلُهم بصْريونَ . وقال ابنُ أبي خَيْثَمَة : سمعتُ ابنَ معين يقول : عليُّ بنُ ثابتٍ ثِقةٌ مأْمونٌ [٤] ، وَلَيْسَ هذا بمحمدِ بنِ ثابتٍ البُنَانِي [٥] . كان عَفَّانُ يقولُ : هو رجلٌ صدوقٌ في نَفْسِهِ . ولكنْ ضَعِيفَ الحَدِيثِ . وبالبصرةِ : محمدٌ بن ثابتٍ آخَر يقال له العَبْدِيُ قال ابنُ معينٍ : لَيْسَ بشيءٍ [٦] ، أَنكَرُواْ عليْهِ :

(*) بفتح الميم وسكون الراء ـ أشهر مدن خراسان ، والنسبة إليها (مروزي) على غير قياس ، وتسمّى : مرو الشاهجان ، وبينها وبين نيسابور سبعون فرسخاً ، ومنها إلى سرخس ثلاثون فرسخاً ، وإلى بلخ مائة واثنان وعشرون فرسخاً . (انظر معجم البلدان : ٥ / ١١٢ ـ ١١٦ ، مراصد الاطلاع : ٣ / ١٢٦٢ ، اللباب : ٣ / ١٢٧) .

(٨٠٣) = **مصادر ترجمته** : تاريخ ابن معين ٢ / ٥٠٧ ، التاريخ الكبير : ١ / ٥٠ ، التاريخ الصغير ٢ / ٨٧ ، الجرح والتعديل ٧ / ٢١٦ .

(١) كتب بهامش (أ) ما نصه : « بلغ السماع » .

(٢) التاريخ الكبير : ٦ / ٢٦٤ و ٧ / ٦٦ .

(٣) تاريخ ابن معين : ٢ / ٥٠٧ .

(٤) الجرح والتعديل : ٧ / ٢١٦ .

(٥) هو محمدُ بنُ ثابت بن أسلم البُناني ، ضَعَّفهُ البخاريُّ ، وقال : « فيهِ نظرٌ » . وقال ابنُ معين : لَيْس بشيء .

ترجمته : التاريخ الكبير : ١ / ١٥٠ ، تاريخ ابن معين : ٢ / ٥٠٧ ، الضعفاء والمتروكين للنسائي ص ٢١٣ ، ميزان الاعتدال : ٣ / ٣٥٣ .

(٦) تاريخ ابن معين ٢ / ٥٠٧ ، تاريخ الدارمي عن يحيى بن معين رقم (٨٠٩) ، المجروحين لابن حبان ٢ / ٢٥١ ، الميزان ٣ / ٤٩٥ ، تهذيب التهذيب : ٩ / ٨٥ .

٢٢٠ ـ حَدِيثَ نافِعٍ عَنِ ابن عُمَر أنَّ النبيَّ ﷺ : **مَرَّ بِهِ رَجُلٌ فَسَلَّم عَلَيهِ فَتَيَمَّمَ ثُمَّ ردَّ عَلَيْهِ** (١) . وهذا منكَرٌ لا يُتابعُ عليهِ .

٢٢١ ـ حدَّثَنا عليُّ بنُ أحمد بن صالح المقرىءُ ، حدثنا محمدُ بنُ صالح الطَّبري ، حدثَنا محمدُ بنُ علي بن الحسن بن شقيق ، حدثَنا أَبي ، حَدَّثَنا الحُسَيْنُ ابنُ واقدٍ عن أبي نَهيك **عَنْ عَمْرو بن أَخْطَبَ قال أَتَيْتُ النَّبِيَّ ﷺ فَبايعْتُهُ** (٢) .

قال يحيى بن معين : الحسين بن واقد ثقة (٣) ، وقال أبو نَهيكٌ الذي حدث

---

(١) الحديثُ أخرجهُ أبو داود في الطهارة : ١ / ٩٠ ، وابنُ عدي في الكامل ٢ / ٢١٤٥ ـ ٢١٤٦ عن محمد بن ثابت العبدي ، حدثنا نافعٌ ، قال : انطلقتُ مع ابن عمر في حاجةٍ إلى ابن عباس ، فَقَضَى ابنُ عُمَر حاجتَهُ ، فَكَانَ مِنْ حَدِيثِهِ يَومِئِذٍ أَنْ قال : مَرَّ رجلٌ على رسول الله ﷺ في سِكةٍ من السِّكَكِ ، وَقد خرجَ مِنْ غائطٍ ، أو بولٍ ، فَسلَّم عَلَيهِ ، فَلَمْ يَرُدَّ عليه ، حتى إذا كادَ الرَّجلُ أَنْ يتَوارى في السِّكةِ ضَرَبَ بَيديْهِ على الحائِط ، ومَسَح بِهِمَا وَجْهَهُ ، ثُمَّ ضَربَ ضَرْبَةً أُخرى ، فَمسح ذِراعيْهِ ، ثم ردَّ على الرَّجلِ السَّلامَ ، وقال : « إنه لَمْ يَمنعنِي أَنْ أَرُدَّ عليك السلامَ إلا أَنِّي لم أكن على طهْرٍ .

وقال أبو داود : سمعتُ أحمدَ بن حنبلَ يقولُ : روىَ محمدُ بن ثابت حديثاً منكراً في التَيمُّم . قال ابنُ داسةَ : قال أبو داود : لَمْ يُتَابَعْ محمدُ بن ثابت في هذه القصةِ على ضَرْبتَيْنِ عن النَّبي ﷺ وَرووهُ مِنْ فعلِ ابنِ عُمَرَ .

وقال البخاري : « خُولِفَ في حَديثه عن نافع ، عن ابن عمر مرفوعاًفي التَيمُّم ، وخالفه أيوبُ ، وعُبيدُ الله ، وغيرُهمْ فقالوا : عن نافع ، عن ابن عمر فِعْلُه » .

(التاريخ الكبير : ١ / ٥٠ ـ ٥١) . وقال ابنُ عدي : « عامةُ أحادِيثهِ لا يُتابَعُ عَلَيْهَا » . (الكامل : ٢ / ٢١٤٦) .

(٢) عَمْرو بن أخطب بنُ رفاعة الأنصاري ، الخزرجي ، أبو زيد . مشهور بكنيته ، غزا مع النبي ﷺ ثلاث عشرة غزوة . ومسح رأْسَهُ ، وقال : اللهم جمِّلْهُ ، فما شابَ بعدها .

انظر ترجمته : الإصابة : ٤ / ٧٨ ، ٢ / ٥٢٢ ، تهذيب التهذيب : ٨ / ٤ . ولم أقف على حديثه في البيعة .

(٣) تاريخ ابن معين ٢ / ١١٩ ، تاريخ الدارمي عن ابن معين رقم ٢٩٠ ، من كلام يحيى بن معين في الرجال رواية الدقاق رقم ٣٧٧ وفيه : « ثقة ، ليس به بأس » .

عنه الحسين إن لم يكن أبا نَهيكٍ الكوفي الذي حدث عنه منصور ، وسفيان ، وشريك وجرير فلا أدري من هو [١] ؟ !

وهذا اسمه القاسِمُ بن محمد . وهو ثقة [٢] .

(٨٠٤) = / أبو حمزة محمدُ بنُ مَيْمُون السُّكري :

ويقال : « سُمِّيَ السُّكَّري لحلاوة كلامه » [٣] « ثقةٌ ، مخرج في الصحيحين . سمع منصورَ بن المعتمر . والأعمش ، وسُهَيلَ بنَ أبي صالح ، ويحيى بنَ سعيد الأنصاري ، وغيرهم . سمع منه الكبارُ : ابنُ المبارك ، وعبدان وغيْرُهما .

٢٢٢ ـ يزيدُ في هذا الحديث : حَديث الأَعمَشِ عن أبي صالح عن أبي هريرة عن النبي ﷺ **الإمَامُ ضَامِنٌ والمؤذنُ مُؤْتَمنٌ ، اللهم أرشِدِ الأئمةَ واغْفِر للمؤذِّنينَ . قُلْنا : يَا رَسولَ اللهِ تركتنا نَتَنافَسُ في الأَذانِ ؟ ! قال : يكونُ في آخرِ الزَّمانِ مُؤَذِّنُوهُمْ سَفَلَتُهُمْ** [٤] .

---

(١) تاريخ ابن معين : ٢ / ٧٢٨ .

(٢) انظر الكنى لمسلم ص (١٠٠٥) ، الكنى للدولابي ٢ / ١٤٢ ، الاستغناء لابن عبد البر ٢ / ٧٥٦ ، تهذيب التهذيب : ٢ / ٢٥٩ ، تقريب التهذيب : ٢ / ٤٨٢ .

(٨٠٤) = **مصادر ترجمته** : طبقات ابن سعد ٧ / ٣٧٣ ، التأريخ الكبير : ١ / ٢٣٤ ، التأريخ الصغير : ٢ / ١٧٤ ، الجرح والتعديل : ٨ / ٨١ ، تاريخ بغداد ٣ / ٢٦٦ ـ ٢٦٩ ، تهذيب الكمال خ ص ١٢٧٩ ، تذكرة الحفاظ : ١ / ٢٣٠ ، سير أعلام النبلاء : ٧ / ٣٨٥ ، ميزان الاعتدال : ٤ / ٥٣ ـ ٥٤ ، العبر ١ / ٢٥١ ، تهذيب التهذيب : ٩ / ٤٨٦ ، طبقات الحفاظ ص ٩٧ ، الخلاصة للخزرجي : ٣٦١ .

(٣) سير أعلام النبلاء : ٧ / ٣٨٦ ، تذكرة الحفاظ : ١ / ٢٣٠ .

(٤) أخرجه بهذه الزيادةِ من طريق أبي حمزة : البزار ـ كما في كشف الأستار ١ / ١٨١ ـ عن الأعمش عن أبي صالح به .

وأخرجه أبو داود في كتاب الصلاة ١ / ١٤٣ ، والترمذى ١ / ١٣٣ ، وأحمد : ٢ / ٢٣٢ ، ٢٨٤ ، ٣٧٧ ، ٣٧٨ ، ٤٢٤ ، ٤٦١ ، ٤٧٢ ، ٥١٤ ، والطيالسي (٦٢٠) ، وأبو نُعَيم في أخبار أصبهان : =

هذه اللفظةُ لا تُرْوى إلا مِنْ رِوَايةِ أبي حَمْزةَ . وَرُبَّمَا هذا من قولِ بعض الرواة . ولا يصِحُّ عن النبي ﷺ .

وجملتُه : أنه ثقةٌ مأْمونٌ . وابنهُ اللَّيْثُ يَرْوي عن أبيه .

ولليث ابنٌ يقال له : حامدٌ يَروي عن أبيه عن جدِّهِ . وليسا بمشهورين ومات أبو حمزة بعد الثمانين ومائة [1] .

(٨٠٥) = / ومنهم إبراهيم بن ميمون الصائغ :

قديم في رواة خراسان . سمع عطاء بنَ أبي رباح ، ونافعاً مولى ابن عمر وغيرهُما . روى عنه أهلُ العراقِ ، وخراسان : عبدُ الكبير بن دينار المروزي ، وأقرانُهُ . حدثني عبدُ الله بن محمد بن كثير الرازي ، حدثنا عمر بن أحمد الجوهري المروزي الحافظ حدثنا محمد بن الليث ، حدثنا يحيى بن إسحاق

= ١ / ١٢٩ ، والبغوي في شرح السنة (٤١٦) ، والقُضَاعي في مسندِ الشهاب : ١ / ١٦٥ ، والخطيب البغدادي في تاريخه : ٣ / ٢٤٢ ، ٤ / ٣٨٧ ، ٦ /١٦٧ ، ٩ / ٤١٢ ، ١١ / ٣٠٦ من طرق عَن الأوزاعي ، عن سفيانَ ، عن الأعمش بهذا السند .

وقال البزار : « قد رَوَى صَدْرُهُ عن الأعمش جماعةٌ على اضطرابِهِمْ فيه ، وفي إسْنَادِهِمْ ، وتفرَّد بآخره أبو حمزة ، ولم يُتابعْ عليه » .

وقال الهيثميُّ : « رواهُ البزارُ ، ورجالهُ كلُّهم موثوقون » .

(مجمع الزوائد : ٢ / ٢) .

(١) كذا قال !! ولعله وهم ؛ فقد ذكر الحافظ ابن حجر وغيره بأن وفاته كانت سنة ١٦٧ هـ . وقيل سنة ١٦٨ هـ . ورجح الذهبي الأول .

(انظر سير أعلام النبلاء : ٧ / ٣٨٧) .

(٨٠٥) = أبو إسحاق الصائغ ، صدوق ، قتل سنة ٢٣١ هـ .

مصادر ترجمته : التاريخ لابن معين : ٢ / ١٤ ، التاريخ الكبير : ١ / ٣٢٤ ، التاريخ الصغير : ٢ / ٣٧ ، الثقات لابن شاهين رقم (٥٨) ، الجرح والتعديل : ٢ / ١٣٥ ، ميزان الاعتدال ١ / ٦٩ ، الكاشف ١ / ٩٥ ، تهذيب التهذيب ١ / ١٧٣ ، الخلاصة للخزرجي ١٩ ، تقريب التهذيب : ١ / ٤٤ .

الكَاجَغَري [١] ، حدثنا عبد الكبير الصائغ أبو عبد الرحيم ، عن إبرهيم الصائغ عن نافع عن ابن عمر عن النبي ﷺ قال : **من أتى الجمعة فليغتسل** [٢] .

(٨٠٦) = / الفَضْلُ بنُ عطيةَ الخراساني :

سمع سَالِمَ بن عبد الله ، وعطاء وغيرهما . قال ابن معين : الفضل ثقة [٣] . وابنه محمد : يروي عن هشام بن عروة ، وأبي إسحاق وغيرهما . واتفق ابنُ معين وغيرُهُ أنّه كان كذاباً [٤] . وآخر مَنْ روى عن محمد بن الفضل ببغداد : محمدُ بن عيسى (المدآئِني) [٥] . ومات هو بعد التسعين ومائتين [٦] .

(٨٠٧) = / أبو وهب مُحمَّد بن مزاحم :

---

(١) بفتح الكاف ، والجيم ، والغين المعجمة ، بعدها راء ، نسبة إلى كاجغر ، وهي مدينة من تركستان ، ويقال لها أيضاً (كاشغر) . (اللباب : ٣ / ١٩)

(٢) تقدم تخريجه في الجزء الرابع برقم (١٤٦) .

(٨٠٦) = هو الفَضْلُ بنُ عطية بن عمرو بن خالد المروزي ، مولى بني عبس . قال الحافظ : صدوقٌ ، ربما وهم . (التقريب : ٢ / ١١١) .

مصادر ترجمته : التاريخ الكبير : ٧ / ١١٦ ، الجرح والتعديل ٧ / ٦٤ ، الثقات لابن شاهين رقم (١١٢٩) ، الكامل لابن عدي : ٦ / ٢٠٤٠ ، ميزان الاعتدال : ٣ / ٣٥٤ ، الكاشف : ٣ / ١٣٢ ، تهذيب التهذيب ٨ / ٢٨١ ، الخلاصة للخزرجي : ٣٥٤ .

(٣) في الجرح والتعديل : ٧ / ٦٤ « ليس به بأس » .

(٤) من كلام يحي بن معين في الرجال رواية الدقاق رقم (٣٣٤) ، وانظر المجروحين لابن حبان ٢ / ٢٧٨ ، الضعفاء والمتروكين للنسائي رقم ٥٦٩ ، ميزان الاعتدال ٦ / ٤ ، تهذيب التهذيب ٩ / ٤٠١ .

(٥) بفتح الميم والدال المهملة وكسر الياء وفي آخرها نون ، نسبة إلى المداين وهي مدينة قديمة ، مشهورة على دجلة تحت بغداد . (اللباب : ٣ / ١١٣)

(٦) كذا قال ؟ ! وقال الحافظ ابن حجر : مات سنة ١٨٠ هـ .

(٨٠٧) = هو محمد بن مزاحم ، العامري ، مولاهم ، أبو وهب المروزي .

قال الحافظ : صدوق ، مات سنة تسعٍ ومائتين . (التقريب : ٢ / ٢٠٦)

مصادر ترجمته : الجرح والتعديل : ٨ / ٩٠ ، تهذيب الكمال خ ص (١٩١٢) الكاشف : ٣ / ٩٥ ، تهذيب التهذيب : ٩ / ١٣٧ ، الخلاصة للخزرجي ص ٣٠٦ .

سمع مالكاً ، وزُفَر ، وغيرهما مِن شيوخ خراسان ، والعراق . قيل : إنه صدوقٌ . توفي سنة بضع ومائتين .

٢٢٣ ـ حدثنا عليٌّ بن عمر بن العباس ، حدثنا عمر بن أحمد بن علي الجوهري المروزي ، حدثنا عبدُ العزيز بن حاتم ، حدثنا أبو وهب محمد بن مزاحم عن مالك بن أنس عن نافع عن ابن عمر **أن النبي ﷺ نهى عن المُزَفَّتِ والدُّبّاء** [١] .

أبو عبد الرحمن عبد الله بن المبارك المروزى [٢] : الإمامُ المتفقُ عليه . سمع حُمَيداً ، والتَّيْمي ، ويحيىَ بنَ سعيد الأنصاري ، وهشام بنَ عروة والثوري ، ومِسْعراً ، وهشامَ بن حسان ، وشعبةَ ، والحمادَيْن ، ومعْمراً وابنَ لَهِيعَةَ ، والليثَ ، وأقرانَهُمْ من شيوخ خراسان ، والعراقيْن ، والحجازِ ، ومِصْرَ .

وكان يكتبُ عَمَّن دونه إلى أن مات . وروى عن ابن عيينة كثيراً ، ومات قَبلهُ بكثيرٍ .

روى عنه من الكبار : ابنُ مهدي ، ويحيى بنُ سعيد . وروى عنه الثوريُّ أحاديثَ .

وقد دخل قزوين وسمع منه أبو حُجْر ، وغيرهُ ، وآخر مَنْ روى عنه بالري : محمدُ بنُ حميد . وببغداد : الحسنُ بن عرفة ، والقدماءُ من أصحابه :

---

(١) وأخرجه بوجه آخر البخاري في كتاب الأشربة : ٦ / ٢٤٤ من طريق سفيان ، ومسلم في الأشربة : ٣ / ١٥٧٨ من طريق شعبة كلاهما عن الأعمش سليمان بن مهران ، عن إبراهيم التيمي ، عن الحارث بن سويد ، عن علي بن أبي طالب مرفوعاً .
المزَّفتُ : هو الإناءُ الذي طُلِيَ بالزفتِ ، وهو نوعٌ من القارِ ، ثم انتُبِذَ فيه . والدُّبّاء : هو القَرَعُ اليابسُ . (انظر النهاية لابن الأثير : ٢ / ٣٠٤)

(٢) تقدمت ترجمته في الجزء الثاني برقم (١١٧) .

محمودُ بن غيلان ، وعليٌّ بن الحسن بن شقيق ، وعبدُ العزيز بن أبي رِزْمةَ ، وعَبدان ، ومحمدُ بن مقاتل ، وسُوَيْدُ بن نصر ، والحسنُ بن عيسى بن ماسَرْجِس . وبمكة روى عنه الحسينُ المروزي (كتابَ الزُّهْدِ)[١] وغَيْرُهُ . وروى عنهُ من أهل مِصْرَ ، والشامِ جماعةٌ ؛ فإنه كان يَحُجُّ سنةً ويغزو سنةً . ومات في طريق الغزو (بِهِيتَ)[٢] . وله من الكرامات ما لا تُحصى .

والبخاري رَبَّا يَرْوي عن رجل عن سفيان بن ربيعة ، وعن رجل عن ابنِ المبارك عن سفيان لجلالته . حدَّثَني عبد الواحد بن محمد ، حدثنا ابنُ مهرويه ، حدثنا ابنُ أبي خَيْثَمة ، حدثنا أبو سلمةَ موسى بن إسماعيل قال : سمعتُ ابن أبي مُطِيع يقول : ما خَلَّفَ ابنُ المبارك بالمَشْرِق مثلَهُ[٣] .

حدثني عبدُ الواحد بن محمد ، حدثنا ابنُ مهْرَويه ، حدثنا ابنُ أبي خَيْثَمة ، حدثنا أبو سلمة موسى بن إسماعيل ، حدثني ابنُ المبارك قال : حَدَّثْتُ سفيانَ الثوري بحديث فَجِئْتُهُ وهو يحدِّثُ به فَلَمَّا رآني اسْتَحيا وقال : نَرْويهِ عَنْكَ ، نَرْوِيهِ عَنْكَ .

٢٢٤ ـ قال ابنُ أبي خيثمةَ : حدثنا ابنُ أبي رِزْمة ، حدَّثَني أبي قال : قُلْتُ لعبدِ الله ابنِ المُبارك ، سَمِعْتَ مِنْ سفيانَ عَن معْمرٍ شَيئاً لم تسمعْهُ من معمر ؟ ! قال : حدثنا سفيانُ عن معْمر لاَ أَدْرِي رَفعَه أو لا ؟ :

---

(١) الفهرست لابن النديم ص : ٢٨٤ .

(٢) بكسر الهاء وفي آخرها تاء مثناة بلدة على الفرات ، فوق الأنبار ، ذات نخل كثير ، سميت باسم بانيها وهو : هيت بن البندي ، أو البلندي .
(معجم البلدان : ٥ / ٤٢٠ ، مراصد الاطلاع : ٣ / ١٤٦٨) .

(٣) تأريخ بغداد : ١٠ / ١٦٤ ، سير أعلام النبلاء : ٨ / ٣٩١ .

نِعْمَ الهَدِيَّةُ بَيْنَ يَدِي الحَاجَةِ [١] . !!

قال : وحدثنا ابنُ أبي رِزْمَةَ ، حدثنا أبو وهب محمدُ بن مزاحم قال : بَلغَنِي أن عبدَ اللهِ قيل له بالشام : إلَى كَمْ تَطلب هذَا العِلْمَ ؟ ! قال أرجو أن تَروْنِي فِيهِ ، أوْ أموتَ .

قال : وحدثنا ابْنُ أبي رِزْمَةَ ، أخبرني أبي ، أخبرني ابنُ المبارك قال : الشِّيعةُ تَدَّعِي أن أبا أيوبَ [٢] ، وأبا الهَيْثَم [٣] ، وخُزَيمة [٤] كانوا مع عليّ

---

(١) أخرجه ابنُ الجوزي في الموضوعات : ٣ / ٩٠ من طريق يَعِيش بن هشام ، عن مالك ، عن الزهري ، عن أنس مرفوعاً بلفظ : « ما أحسنَ الهدية أمام الحاجة » !! ، وأخرجه أيضا في الموضوعات : ٣ / ٩١ من طريق الدارقطني بلفظ : « نِعْمَ الشيء الهدية أمامَ الحَاجةِ » .
وأخْرجَهُ بلفظٍ آخر مَرْفوعاً ابن عدي في الكامل : ٥ / ١٨٠٨ ، وأبو نعَيم في أخبار أصبهان : ٢ / ٧٥ ، من طريق عثمانَ بن عبد الرحمن بن عمر بن سعيد بن أبي وقّاص الزهري ، عن عُروةَ ، عن عائشة مرفوعاً بلفظ : « نِعْمَ العَوْنُ الهَدِيةُ في طَلَبِ الحاجةِ » . وفيه (عثمان) وهو متروك . كذبه ابن معين وقال ابنُ المَديني : ضَعيفٌ جداً . (انظر الميزان : ٣ / ٤٣ ـ ٤٤) .
وأخْرجه الخطيبُ البغدادي في تاريخه : ٨ / ١٦٦ ، وابنُ الجوزي في الموضوعات : ٣ / ٩٠ من طريق عَمرو بن خالد الأعشى ، عن هشام بن عروة ، عن أبيه ، عن عائشة مرفوعاً بلفظ : « نِعم مفتاحُ الحاجةِ الهديةُ بَيْنَ يديها ؟ ! » .
وفيه عَمْرو بنُ خالدٍ ، وهو ساقطٌ ، قال ابنُ الجوزي : « لا يَصِحُّ ، عَمْرو بنُ خالد كذَّبهُ العلماءُ منهم : أحمدُ ، ويحيى ، وقال ابنُ راهويه : « كان يضع الحديث » .
(انظر الميزان : ٣ / ٢٥٧) .

(٢) هو خالدُ بن زيد بن كُلَيب بن ثعلبة بن عوف بن غَنَم بن مالك بن النجار ، أبو أيوب الأنصاري ، النجاريُّ ، الصحابي الجليلُ ، المجاهدُ ، شهدَ جَميعَ الفتوحاتِ ، وشهدَ مع علي قتالَ الخَوارج ، ثم لزم الجهادَ ، حتى توفي في القسطنطينية سنة ٥٠ أو ٥٢ هـ .
(الإصابة : ١ / ٤٠٥ ، تقريب التهذيب : ١ / ٢١٣) .

(٣) هو أبو الهيثم بن التَّيهَان ـ بفتح التاء المثناة وكسرها ـ ابن مالك الأنصاري ، الأوسي ، شهد المشاهد كلها .
وقيل : شهد صفّين مع علي ، وهو الأكثر ، وقيل : إنه قُتِل بها وقيل : غَيْرُ ذلك . (انظر الإصابة : ٤ / ٢١٢ ـ ٢١٣) .

(٤) هو خُزَيمةُ بن ثابت بن الفاكِهَ ـ بالفاء وكسر الكاف ـ ابن ثعلبةَ بن ساعدة ، الأنصاري ، =

بِصفِّين [١] ؟ ! ولم يَتحقَّقْ ذلكَ عِنْدنَا .

قال ابنُ أبي خيثمة : سمعتُ أحمدَ بنَ حنبل يقول : وَلِدَ ابنُ المبارك سنة ثمانٍ عشرةَ ومائة .

قال : وسمعتُ يحيى بن معين يقول : مات ابنُ المبارك سنة اثنتين [٢] وثمانين ومائة . ومات بهيتَ .

عثمان بنَ جَبَلة بن أبي روّاد العَتَكِي [٣] : سَمِعَ شعبةَ والثوري وله عَنْ شعْبَةَ أحاديث أفراد لا توجَدُ بالبصرة عند أصحابه .

حدثنا محمدُ بن عبد الرحمن السَّباك ببغداد ، حدثنا يحيى بنُ صاعد ، حدثنا محمدُ بن إسماعيل البخارى ، حدثنا عبدُ الله بن عثمان عَبْدان ، أخبرني أبي ، عن شعبة عن المغيرة قال : سمعت ابن عمر يقول :

قال رسول الله ﷺ كلُّ مسْكِرٍ حَرامٌ [٤] . ليس هذا بالبصرة من حديثِ شعبةَ ، وهو من نُسْخَةٍ يرويها عبْدان عن أبيه عن شعبة .

= الأوسي ، من السابقين الأولين ، شهد بدراً ، وما بعدها . قتل بصفّين مع علي بن أبي طالب .
(انظر الإصابة : ١ / ٤٢٥ ـ ٤٢٦ ، تقريب التهذيب : ١ / ٢٢٣)

(١) بكسر الصاد المهملة وتشديد الفاء ـ موضع بقرب الرقة على شاطىء الفرات ، من الجانب الغربي ، كانت بها وقْعَةٌ بينَ علي بن أبي طالب ، ومعاوية ، رضي الله عنهما . في غرة صفر سنة ٣٧هـ .
(انظر معجم البلدان : ٣ / ٤١٤ ، مراصد الاطلاع : ٢ / ٨٤٦) .

(٢) كذا قال !! ، والمشهور أنه مات سنة ١٨١ هـ
(انظر سير أعلام النبلاء : ٨ / ٤١٨) .

(١) بفتح العين المهملة والتاء المثناة ، وفي آخرها كاف ، نسبة إلى العتيك ، وهو بطن من الأزد .
(اللباب : ٢ /٣٢٢) .
وقد تقدمت ترجمته في الجزء الثاني برقم (١١٨) .

(٤) تقدم تخريجه في الجزء الثاني برقم (٣٨) .

وأما ابنه عبدُ الله بن عثمان المعروف بِعَبْدَانَ [١] : ثِقةٌ ، متفقٌ عليه . سمع شعبةَ ، ومالكَ بن أنس ، وابنَ عيينة ، وأباهُ ، وغيرَهم بالعراق . وخراسان ، أخرجه البخاريُّ ومسلمٌ في الصحيح ، وأكثر عن ابن المبارك .

٢٢٥ ـ حدثنا عليُّ بن عمر العباس ، حدثنا عمرُ بن أحمد الجوهري ، حدثنا أبو الموجِّهِ أخبرنا عَبْدَانَ ، أخبرنا مالكُ بن أنس عن نافع عن ابن عمر **أن رجلاً عَنَ على عَهدِ رسولِ الله ﷺ وانْتقَلَ مِنْ وَلَدِهَا ، فَفرَّقَ رسولُ اللهِ ﷺ بَينَهُمَا ، وألْحَقَ الولَدَ بِالمَرْأَةِ** [٢] .

قال : وسَمِعْتُ أبا الموجِّهِ يقولُ : انتقَلَ وانتفَى واحدٌ [٣] .

(٨٠٨) = / وأما أخوه عبدُ العزيز بن عثمان :

سمع أباهُ ، وابنَ المبارك وغَيرهما . وهو ثقةٌ . وله ابنٌ يقال له :

(٨٠٩) = / خَلَف :

---

(١) تقدمت ترجمته في الجزء الثاني برقم (١١٩) .

(٢) أخرَجَهُ البخاريُّ في كتاب الطلاق : ٦ / ١٨١ ، وفي كتاب الفرائض : ٨ / ٨ ـ ٩ ، ومسلم في كتاب اللّعان : ٢ / ١١٣٢ ـ ١١٣٣ كلاهما من طريقِ مالكِ بن أنس ، عن نافع ، عن ابن عمر ، مَرْفُوعاً .

(٣) أي تبرأ مِنْهُ ، وأصلُ النَّقْلِ : النَّفي ، يقالُ : انْقِلْ عن نفسك إن كنت صادقاً ـ أي انْفِ عَنك مَا قِيل فيك ، (انظر الفائق للزمخشري : ٤ / ١١ ، والنهاية لابن الأثير : ٥ / ١٠٠) .
وأبو الموجِّه ـ بفتح الجيم المشددة ـ هو محمد بن عمر المروزي ، سيأتي برقم (٨٤٢) .

(٨٠٨) = هو عبدُ العزيز بن عثمان بن جَبَلة ـ بفتح الجيم والباء الموحدة ـ ابن أبي رَوَّاد ، الأَزْدِي ، مولاهم . أبو الفضل المروزي .
لقبه (شَاذَانَ) مات سنة ٢٢١ هـ أو ٢٢٥ هـ أو ٢٢٩ هـ .
مصادر ترجمته : تهذيب الكمال خ ص (٥ / ٥١٣) ، الكاشف : ٢ / ٢٠١ ، تهذيب التهذيب : ٦ / ٣٤٩ ، الخلاصة للخزرجي : ٢٠٣ ، تقريب التهذيب ١ / ٥١١ .

(٨٠٩) = لم أقف له على ترجمة .

يروي عن أبيه ، وَعَمّهِ ، عن أبيهما ، عثمانَ عَنْ شعبةَ أَحاديثَ غَرائِب عَزيزةً عِنْد الحُفّاظِ . حدَّثنا بعضُ أصحابِ أَبي علي الطُّوسي عَنْ أبي علي عن خَلَف تِلك النُّسْخَةُ .

وروى نَصْرُ الحافظُ البغداديُّ نَزِيلُ بُخارا عَنْ خَلف تِلكَ الأحاديثَ . وَيزيدُ في الرِّوايةِ علىَ مَا رَواهُ أَبو علي . !

وجملتُهُ : أنهم علماء بِهذَا الشَّأنِ . ومات عَبْدَانَ سنة ثلاث وعشرين ومائتين .

(٨١٠) = / عبد العزيز بن أبي رِزْمَةَ :

سمع ابنَ المباركِ وَغيره . وروَى عَنهُ ابْنُهُ محمد بن عبد العزيز .

وهو ثقة ، سمع منه حفاظ العراق ، والري : ابن أبي خيثمة ، وأبو حاتم ، ومن بعدهما .

(٨١١) = / النَّضْرُ بن شُمَيل بن خَرشَة المازني :

---

(٨١٠) = هو عبدُ العزيز بن أبي رِزْمةَ ـ بكسر الراء وسكون الزاى ـ اليَشْكُري ، مولاهُمْ ، أبو محمد المروزي ، المتوفى سنة ٢٠٦ هـ .

مصادر ترجمته : التاريخ الكبير : ٦ / ٢٩ ، الصغير : ٢ / ٣٠٨ ، الجرح والتعديل : ٥ / ٣٩٢ ، تهذيب الكمال خ ص (٥ / ٤٨٩) ، الكاشف : ٢ / ٢٠١ ، تهذيب التهذيب : ٦ / ٣٣٦ ، الخلاصة للخزرجي : ٢٠٣ ، تقريب التهذيب : ١ / ٥٠٩ .

(٨١١) = هو النَّضْرُ بن شُمَيل بن خَرشَةَ بن زيد بن كُلثوم بن عَنزَةَ أبو الحسن المازني ، البصري ، النَّحْوي ، ولد في حدود سنة ١٢٢ هـ ، وتوفي سنة ٢٠١ هـ ، وقيل سنة ٢٠٣ هـ في أول محرم .

مصادر ترجمته : التاريخ الكبير : ٨ / ٩٠ ، التاريخ الصغير : ٢ / ٣٠٢ ، الجرح والتعديل : ٨ / ٤٧٧ ، معجم الأدباء : ١٩ / ٢٣٨ ، تهذيب الكمال خ ص (١٤١٠) ، تذكرة الحفاظ ١ / ٣١٤ ، الكاشف ٣ / ٢٠٣ ، تهذيب التهذيب ١٠ / ٤٣٧ ، طبقات الحفاظ ص ١٣١ ، الخلاصة للخزرجي ٤٠١ .

كبيرٌ عَالِمٌ ، مَعْروفٌ محلُّهُ عند جميع العُلماء والحفاظ . وله في الشِّعرِ ، واللُّغةِ مَحَلٌ .

وقصتهُ مع المأمون مشهورةٌ [١] .

---

(١) ذكرها الحموي في معجمه ١٩ / ٢٣٩

وحاصلها : انه دخل على الخليفة العباسي المأمون بَرْوَ وعليه ثياب خلقة ممزقة . فأنكر المأمون هيئته ، وقال : تدخل عليَّ في مثل هذه الثياب ؟ !

فأجابه : بأن حر مرو شديد ، ولا يطاق إلا بمثل هذه الثياب الخلقة !!

فقال له المأمون : بل أنت رجل متقشف .

ثم جرى ذكر النساء ، فقال المأمون : حدثني هُشيم بن بشير عن مجالد عن الشعبي ، عن ابن عباس قال : قال رسول الله ﷺ : « إذا تزوج الرجل المرأة لدينها ، وجمالها كان فيه سَداد من عوز »

ففتح السين !! ، وقال النضر :

حدثني عوف بن أبي جميلة الأعرابي ، عن الحسن عن علي بن أبي طالب رضي الله عنه أن النبي ﷺ قال : « إذا تزوج الرجل المرأة لدينها ، وجمالها كان فيه سِدَادٌ من عوز » وكسرتُ السين !!

قال : وكان المأمون متكئاً فاستوى جالساً وقال : « السِّدَادُ » لحن عندك يا نضر ؟؟ قلت : نعم ها هنا يا أمير المؤمنين .

قال : أو تُلَحِّنُنِي ؟ ! قلت : إنما لحن هُشيم ، وكان لَحَّاناً . فتبع أمير المؤمنين لفظه ، فقال : ما الفرق بينهما ؟

قلت : السَّداد (بالفتح) القصد في الدين ، والطريقة ، والأمر ،

والسِّداد (بالكسر) : البُلْغة ، وكل ما سَدَدْتَ به شيئاً فهو سداد .

وقد قال العَرَجيُّ :

أضاعوني وأيَّ فتىً أضاعوا ليوم كريهة وسِداد ثغر

قال : فأطرق المأمون ملياً ثم قال : قبح الله ما لا أدب له (إلى آخر القصة)

ثم ذكر أنه تحصل على ثمانين ألف درهم ، منها : خمسون ألفاً من المأمون . وثلاثون ألفاً من وزيره : الفضل بن سهل .

فقال النضر : أخذت ثمانين ألف درهم بحرف استفيد منِّي ؟ !!

(انظر معجم الأدباء ١٩ / ٢٣٩ ـ ٢٤٣)

وقوله (والعوز) بالفتح : =

سمع بالحجاز : هشامَ بن عروة وأقرانَهُ . وبالبصرة : هشاماً الدّسْتَوائِي ، وهشامَ بن حسان ، وشعبةَ وأكْثَر عَنْهُ ، وأقرانَهُمْ . روى عنه الكبار : إسحاقُ بن رَاهُويه ، وقُتَيْبةُ بن سعيد ، ومَنْ بعَدهُمَا أحمدُ بن منصور المَروزي زَاج [١] ، وعبَّادُ بنُ عثمان ، وعامَّة كِبار خراسانَ . ومِنْ أهلِ العراق جماعةٌ : أبو إسحاق الطَّالْقَانِي [٢] ، وسليمانُ بن داود ، وخَلاَّدُ بنُ أَسْلَم .

وآخِرُ مَن روىَ عنه بالري : عَبَّادُ بن عثمان المروزي نزيل الري . وبالعراق : خلاَّدُ [٣] . وكانَ ثِقَةً .

٢٢٦ - حدثنا جدّي ، حدثنا القاسمُ بنُ إسماعيل ، حدثنا خلاَّدُ بنُ أسلم ، حدثنا النَّضْرُ بن شميل ، حدثنا شعبةُ ، عَنْ قَتادةَ عن أنس بن مالك قال : أَتيْنَا خَيْبرَ صَباحاً ، **فَقَالَ النَّبِيُّ صلَّى الله عليه وسلَّم : خَرِبَتْ خَيْبرُ ، إنَّا إذا نَزَلْنَا بِسَاحةِ قَوْمٍ فَسَاءَ صباحُ المُنْذَرِينَ** . لم يَرْوه عن شعبةَ ، عَنْ قَتادَة ، غَيرُ النَّضْرِ . ورواه غَيْرُه عَنْ شُعْبةَ ، عَن حُمَيد وغَيْرِه ، عَنْ أَنسٍ [٤] .

= هو العُدم ، والفقر ، وسوء الحال ، وقد أعْوَز فهو مُعْوِز
انظر النهاية ٣ / ٢٢٠ مادة (عوز)

(١) زاج - بالزاى والجيم - بن راشد الحنظلي ، المروزي .
(انظر تقريب التهذيب : ١ / ٢٦) .

(٢) بفتح الطاء المهملة وسكون اللام ، وفتح القاف ، وبعد الألف نونٌ ، نسبةً إلى الطَّالْقان بخراسان ، بلدةٌ بَين مَرْو الرُّوذ وَبلْخ مما يلي الجبل ، واسمه : إبراهيمُ بنُ إسحاق بن عيسى أبو إسحاق ، نزيل مَرْو .
(انظر : اللباب : ٢ / ٧٦ ، تقريب التهذيب : ١ / ٣١) .

(٣) بفتح الخاء المعجمة واللام المشددة - ابن أسلم الصفار ، أبو بكر البغدادي .
(انظر : التقريب ١ / ٢٢٩) .

(٤) أخرجه البخاريُّ في المَغازي ٥ / ٧٢ « بابُ غزوةَ خَيْبر » .
وفي صلاة الخوفِ : ١ / ٢٢٨ « باب التكبير ، والغلس بالصبح » . وفي الجهاد ٤ / ٥ « باب دعاء النَّبي ﷺ إلى الإسلام والنبوة » ، وباب التكبير في الحرب ٤ / ١٥ عن مالك عن حُميد ، عن =

(٨١٢) = / الهَيْثَمُ بن عدي المروزي صَاحِبُ الأَنسابِ والأيام :

كَبِيرُ المَحلِّ ، غَيْرُ مُتفقٍ عليه عَنْد الحفَّاظ ، لَيِّنُوهُ . ذُو تَصانِيفَ ، ومَعْرِفةٍ بِهذا الشأنِ . سَمِعَ هشامَ بنَ عُروة ، وشعبةَ وغيرَهُمَا . سمع منه الكبارُ : أبو عبيد القاسمُ بنُ سلاَّم ، ومحمدُ بن عبد الكريم المروزي ، وأقرانُهُمَا . ورَوى عنه إسماعيلُ بنُ توبة القزويني (كِتابَ الطَّبقاتِ) (١) ، مات سنة نيفٍ وثمانين ومائة (٢) .

حدَّثنا عبدُ اللهِ بن أبي زُرعةَ الحافظ ، حدثنا أبو حامدٍ أحمدُ بنُ الحسين المروزي ، حدثني جَدِّي مِنْ أُمِّي أحمدُ بنُ الحارث بن عبد الكريم ، حدثني عَمِّي محمدُ بن عبد الكريم ، حدثنا الهيثمُ بنُ عدي بِكتابِ الخَوَارج لَهُ (٣) .

(٨١٣) = / مُصْعَب بن بِشْر :

= أنس ، وعن أيوب ، عن محمد ، عن أنس بن مالك مرفوعاً .

وأخرجهُ مسلم في الجهاد (١٣٦٥) ٣ / ١٤٢٦ « باب غزوة خيبر » عن إسحاقَ بن إبراهيم ، وإسحاق بن منصور ، قالا : أخبرنا النَّضْرُ بنُ شُمَيل أخبرنا شعبةُ ، عن قتادة ، عن أنس بن مالك ، قال : لَمَا أتي رسولُ اللهِ ﷺ خَيْبَرَ ... الحديث .

(٨١٢) = هو الهيثمُ بن عدِي بنِ عبد الرحمن بن زيدِ بن أُسَيد بن جابر أبو عبد الرحمن المروزي الطائي .

مصادر ترجمته : تاريخ ابن معين : ٢ / ٢٢٦ ، التاريخ الكبير : ٨ / ٢١٨ ، الصغير ٢ / ٢٦٥ ، الجرح والتعديل ٩ / ٨٥ ، الضعفاء للعقيلي ٤ / ٣٥٢ ، الكامل لابن عدي ٧ / ٢٥٦٢ ، تاريخ بغداد ١٤ / ٥٠ ، معجم الأدباء ١٩ / ٣٠٤ ـ ٣١٠ ، ميزان الاعتدال ٤ / ٣٢٤ ـ ٣٢٥ ، سير أعلام النبلاء ١٠ / ١٠٣ ـ ١٠٤ ، لسان الميزان ٦ / ٢٠٩ ، طبقات المفسرين للداودي ٢ / ٣٥٤ ـ ٣٥٥ .

(١) الفهرست لابن النديم ص ١١٢ ـ ١١٣ .

(٢) كذا قال !! ولعلهُ وَهِمَ !! قال الذهبيُّ : توفي سنة ٢٠٧ هـ .
(انظر مصادرَ الترجمة) .

(٣) المصدرُ السابق ص ١١٣ .

(٨١٣) = لم أقف له على ترجمته عند غير المصنف .

يَروي عن الثوري غَرائبَ لا يُتابَعُ عليها . وَلَيْسَ بِذَلكَ المَرْضي عنْدَهُمْ .
يَروي أبو بشر أحمدُ بنُ محمدِ بن عمر بن مُصْعب حَفَدَتُهُ ، عَنْ أبيه ، عَنْ جَدِّهِ أَحَادِيثَ يُنكرُها الحُفَّاظُ .

(٨١٤) = / وَأَبُو بِشْر :

اتَّهَمُوه بِذَلِكَ . وَكان كَبِير المَحلِّ فِي العِلْمِ ، ليس بالمَرْضي عندهم .

(٨١٥) = / عَليُّ بنُ الحسنِ بن شَقيق :

ثِقَةٌ . سَمِع ابنَ المُبارك ، والحُسينَ بنَ وَاقِد ، وَأَقرانَهمَا ، وابنُهُ :

(٨١٦) = / مُحمَّدُ بن علي :

---

(٨١٤) = هو أحمدُ بن محمد بن عَمْرو بنُ مُصْعب بن بِشْر بن فضالة أَبُوْ بِشْر المروزيُّ الفَقِيهُ . ضعَّفه ابنُ عَدي ، والدارقطنيُّ ، وأطال ابنُ حِبَّان في تَرْجمتِهِ ، وقال : كَانَ مِمَّن يضَع المتُون للآثار ، وَيقْلِبُ الأَسَانيدَ للأخبارِ ، فَاسْتَحقَّ التَّركَ ، لعلَّهُ قَدْ قَلبَ على الثِّقاتِ أكثر مِنْ عَشْرةِ آلافِ حديثٍ . !!
مات سنة ٣٢٣ هـ .
مصادر ترجمته : الكامل لابن عدي : ١ / ٢٠٩ ـ ٢١٠ ، المجروحين لابن حبان ١ / ١٥٦ ـ ١٦٣ ، الضعفاء والمتروكين للدارقطني ص ١٢٤ ، تاريخ بغداد ٥ / ٧٣ ، ميزان الاعتدال ١ / ١٤٩ ، المغني في الضعفاء : ١ / ٥٦ ، لسان الميزان : ١ / ٢٩٠ ـ ٢٩١ .

(٨١٥) = هو علي بن الحسن بن شقيق بن دينار بن مشعب أبو عبد الرحمن العبدي ، مولاهم المروزي ، المتوفى سنة ٢١٥ هـ .
مصادر ترجمته : طبقات ابن سعد ٧ / ٣٧٦ ، التاريخ الكبير : ٦ / ٢٦٨ ، الصغير ٢ / ٣٣٣ ، الجرح والتعديل ٦ / ١٨٠ ، تاريخ بغداد ١١ / ٣٧٠ ، تهذيب الكمال خ ق ٩٦٢ ، تذكرة الحفاظ ١ / ٣٧٠ ، سير أعلام النبلاء ١٠ / ٣٤٩ ـ ٣٥٢ ، العبر ١ / ٣٦٨ ، الكاشف ٢ / ٢٨١ ، تهذيب التهذيب ٧ / ٢٩٨ ، طبقات الحفاظ ص ١٥٨ ، الخلاصة للخزرجي ٢٧٢ .

(٨١٦) = هو محمد بن علي بن الحسن بن شقيق المروزي ، ثقة ، صاحب حديث مات سنة ٢٥٠ هـ .
مصادر ترجمته : التاريخ الصغير : ٢ / ٣٩١ ، الجرح والتعديل : ٨ / ٢٨ ، المعجم المشتمل ص ٢٦٢ ، تهذيب الكمال خ ص (٧ / ١٩٠١) ، الكاشف ٣ / ٧٩ ، تهذيب التهذيب : ٩ / ٢٤٩ ، تقريب التهذيب : ٢ / ١٩٢ ، الخلاصة للخزرجي ٢٩٠ .

ثِقَةٌ ، عَارِفٌ ، سَمِعَ منْه شُيُوخَ العِراقِ ، والريِّ ، وخراسان . وهو مَرْضِيٌّ عندهُمْ . مات سنة ثمانٍ وأربعين ومائتين [١]

(٨١٧) = / عمَّارُ بنُ عبدِ الجبَّارِ المَروزي :

سَمِعَ شُعْبَةَ ، وحمادَ بنَ سَلَمةَ وغيرَهُما . لَيْس بالقوي عِنْدَهُمْ .

٢٢٧ ـ روَى عن شُعبةَ عن قتادةَ **عن أنس بن مالك : أُمِرَ بِلالٌ أَنْ يَشْفَعَ الأَذانَ ويُوتِرَ الإقَامةَ** [٢] . وهو حديثٌ يُعرفُ بعبْد الملك بن إبراهيم الجُدِّي [٣] ، عن شعبةَ . ويتفردُ به . وخطَّؤُوهُ في ذلك . فتابعَهُ عمَّار هذا فأنكروهُ عليه .

حدَّثَنيه محمدُ بن عبد الله الحَافِظُ ، حدثنا عليُّ بن محمد الحَبِيبِي [٤] ، حدثنا عمارُ بنُ عبدِ الجبار عن شُعْبَةَ به .

(٨١٨) = / سعيدُ بن مسعود العامري :

---

(١) وقال الحافظ ابن حجر ، مات سنة ٢٥٠ هـ .

(٨١٧) =كنيته أبو الحسن ، مولى بني سعد ، مات بمكة بعد يوم التشريق سنة ٢١١ هـ . ذكره ابن حبان في الثقات ، وقال السليماني : فيه نظر .

مصادر ترجمته : ميزان الاعتدال ٣ / ١٦٥ ، لسان الميزان ٤ / ٢٧٢ .

(٢) وأخرجه بوجه آخر البخارى في كتاب الأذان : ١ / ١٥٠ ـ ١٥١ ، ومسلم في الصلاة ١ / ٢٨٦ ، وأبو داود ١ / ٥٠٨ ، والترمذي ١ / ١٢٤ ، وابن ماجه ١ / ٢٤١ ، والدارقطني ١ / ٢٤٠ من طريق خالد الحذاء ، عن أبي قلابة ، عن أنس مرفوعاً .

وقال الترمذي : حديث حسن صحيح .

(٣) بضم الجيم وتشديد الدال المهملة المكسورة ، نسبة إلى جدة ، وهي المدينة المشهورة على ساحل البحر الأحمر . (انظر اللباب : ١ / ٢١٥) .

(٤) بفتح الحاء المهملة وكسر الباء الموحدة ـ وسيأتي برقم (٨٣١) .

(٨١٨) = لم أقف له على ترجمة عند غير المصنف .

ثقةٌ ، سمع النَّضْرَ بن إسماعيل ، وأقرانَهُ . روى عنه القدماءُ من شيوخ مرو . وآخرُ مَنْ روى عنه : ابنُ محبوب [١] . توفي سنة ستين ومائتين .

(٨١٩) = / أبو تُمَيْلَة يحيى بنُ واضح المروزي :

سَمِع محمدَ بن إسحاق بن يسَار ، وصخر بن عبد الله بنَ بريدة ، وغيرهما . صدوقٌ مشهورٌ .

٢٢٨ - يزيد في متن قوله : « إنَّ من الشِّعر حِكْمَةً وإنَّ من البيان لِسْحراً وإنَّ من القولِ عِيَالاً [٢] .

حَدَّثنيهِ القاسمُ بن علقمة الأَبْهَرِيُّ ، حدثنا ابْنُ أبي حاتم الرازي ، حَدثنا

---

(١) هو محمد بن محبوب البناني - بضم الباء الموحدة - البصري المتوفى سنة ٢٢٣ هـ .
(التقريب : ٢ / ٢٠٤) .

(٨١٩) = هو يحيى بنُ واضح الأنصاري مَولاهُم ، أبو تُميلة - بضم التاء المثناة مصغّراً - المروزي ، مَشْهُورٌ بكنيتِهِ . قال الحافظ : ثقة ، من كبار العاشرة .(التقريب ٢ / ٣٥٩)
مصادر ترجمته : تاريخُ ابنِ معين ٢ / ٦٦٧ ، تاريخُ الدارمي عَنِ ابن معينٍ رقم ٩١٢ ، التأريخ الكَبيرُ ٨ / ٣٠٩ ، الجَرحُ والتعديلُ ٩ / ١٩٤ ، الثقات لابن شاهين رقم ١٥٨٨ ، تاريخ بغداد ١٤ / ١٢٨ ، تهذيب الكمال خ ق ٧٦٢ / أ ، ميزان الاعتدال ٤ / ٤١٣ ، تهذيب التهذيب ١١ / ٢٩٣ .

(٢) أخرجهُ بهذهِ الزيادةِ أبو داود في الأدب ٤ / ٣٠٣ من طريق أبي تُمَيلةَ ، حدثني أبو جعفر النحوى عبد الله بن ثابت ، حدثني صخر بن عبد الله بن بريدة عن أبيه عن جده مرفوعاً . وزاد « وإن من العلم جهلاً » .
قال المنذري في تهذيب سنن أبي داود ٧ / ٢٩٣ : في إسناده (أبو تميلة) يحيى بن واضح الأنصاري ، وثقه يحيى بن معين وأبو حاتم الرازي وأدخله البخاري في الضعفاء فقال : أبو حاتم الرازي يحول من هناك . ا.هـ .
وأخرجه أيضاً بهذه الزيادةِ القضاعيُّ في مسند الشهاب ٢ / ٩٨ من طريق المغيرة بنِ عبد الرحمن عن يحيىبن السكن ، عن شعبةَ عن عُمارة بن أبي حفصة ، عن ابن بُريدة ، عن صعصعة ابن صوحان عن علي رضي الله عنه مرفوعاً .

أبو زرعة ، حَدَّثَنا سعيدُ بن محمد الجَرْمِي ، حدثنا أبو تُمَيْلة يحيى بنُ واضح عَنْ صخْرِ بن عبد الله بن بُرَيْدةَ بالحديث .

٢٢٩ ـ حدَّثني عليُّ بنُ عمر الفقيه ، حدثنا عمرُ بن أحمد الجوهري ، حدثنا محمدُ بن الليث السَّمْسار ، حدثنا أحمدُ بن جَميل ، حدثنا أبو تُمَيْلة ، حدثنا الزُّبير ابن جُنادَة عن ابن بُرَيدة عن أبيهِ **أنَّ رسولَ الله ﷺ حينَ أُسريَ به إلى بيْتِ المَقْدسِ ثَقَبَ جبْريلُ عليه السلامُ الحَجَرَ بأَصْبُعِهِ وشَدَّ البُراقَ به** [١] .

لَمْ يَرْوِهِ غير أبي تُميلَةَ عنه .

(٨٢٠) = / صَدقةُ بنُ الفضل :

مروزيٌّ ثقةٌ . سمع ابنَ عيينةَ ، وابنَ المباركِ . روى عنه البخاريُّ ، وغيرُهُ . مات بعد العشرين ومائتين [٢] .

(٨٢١) = / محمودُ بن غَيْلانَ :

---

(١) أخرجه بهذا السند الترمذي في أبواب التفسير ٤ / ٣٦٣ عن يعقوب بن إبراهيم الدورقي ، والبزار كما في تفسير ابن كثير ٣ / ١٠ ، عن عبد الرحمن بن المتوكل ، ويعقوب بن إبراهيم قال : أخبرنا أبو تُمَيلةَ ، عن الزُّبير بن جُنَادةَ ، عَن ابن بُرَيدةَ ، عن أبيه مرفوعاً بلفظ « قال رسول الله ﷺ : لَمَّا انتهينا إلى بَيْتِ المَقْدسِ ، قال جِبْريلُ بأصْبعِه ، فَخَرقَ به الحَجَرَ ، وشَدَّ به البُراقَ » وقال الترمذي : « هذا حَديثٌ غَريبٌ » .

وقال البزَّارُ : « لاَ نعْلَمُ رواه عن الزُّبير بن جُنَادة إلا أبو تُمَيلةَ ، ولا نَعْلَمُ هذا الحديثَ إلا عنَ بُريدةَ » .

(٨٢٠) = أبو الفضل المروزي . وُلِدَ في حدود الخمسين ومائة .

مصادر ترجمته : التاريخ الكبير ٤ / ٢٩٨ ، الجرح والتعديل ٤ / ٤٣٤ المعجم المشتمل ص ١٤٤ ، تهذيب الكمال خ ٦٠٥ ، سير أعلام النبلاء ١٠ / ٤٨٩ ، تذكرة الحفاظ ٢/ ٤٩٨ ، العبر ١ / ٣٨٦ ، الكاشف ٢ / ٢٧ ، تهذيب التهذيب ٤ / ٤١٧ ، طبقات الحفاظ ٢١٧ ، الخلاصة للخزرجي ١٧٣ .

(٢) سنة ٢٢٣ هـ ، وقيل سنة ٢٢٦ هـ .

(٨٢١) = أبو أحمد العَدويُّ ، مولاهم ، المروزي . =

ثِقةٌ ، متفقٌ عليه ، كَبيرٌ . سمع ابنَ عُيينةَ ، وعَبْدَ الرزَّاق ، ووكيعاً ، وشيْوخَ العِرَاق . وصنَّفَ التاريخَ . أخرجَهُ البخاريُّ . ورَوى عنه أبو حاتم ، وأبو زرعة ، وشيوخُ العراق : الدوريُّ ، والصَّغانيُّ .

وآخِرُ مَنْ روى عنه بخراسان : محمدُ بنُ اسحاق السَّراج . وبالعراق : عَبدُ اللهِ بن محمد البغوي . توفي سنة بضع وثلاثين [1] .

(٨٢٢) = / محمودُ بن آدم المَروزي :

سَمِع ابنَ عُيينةَ ، وأبا بكر بن عياش ، والفضلَ بنَ موسى السيناني [2] .

سمع منه أبو داود السِّجستاني ، وابنُهُ عبدُ اللهِ . وآخرُ مَنْ روىَ عنه : محمدُ ابنُ حَمْدَويه المروزيُّ . مات سنة بضع وخمسين ومائتين [3] .

(٨٢٣) = / يونسُ بنُ نافع أبو غانم :

مشهورٌ ، عزيزُ الحَديث ، يجْمعُ حَدِيثهُ . سمع نافعاً ، وعَمرو بنَ دينار ،

= **مصادر ترجمته** : التاريخ الكبير ٧ / ٤٠٤ ، التاريخ الصغير ٢ / ٣٦٩ ، الجرح والتعديل ٨ / ٢٩١ ، تاريخ بغداد ١٣ / ٨٩ ـ ٩٠ ، طبقات الحنابلة ١ / ٣٤٠ ، تهذيب الكمال خ ١٣٠٩ ، سير أعلام النبلاء ١٢ / ٢٢٣ ، تذكرة الحفاظ ٢ / ٤٧٥ ، العبر ١ / ٤٣١ ، تهذيب التهذيب ١٠ / ٦٤ ، طبقات الحفاظ ٢٠٦ ، الخلاصة للخزرجي ٣٧١ .

(١) سنة ٢٣٩ هـ .

(٨٢٢) = **مصادر ترجمته** : الجرح والتعديل ٨ / ٢٩٠ ـ ٢٩١ ، تهذيب الكمال خ (٨ / ١٩١١) ، تهذيب التهذيب ١٠ / ٦١ ، الخلاصة للخزرجي ٣١٦ ، تقريب التهذيب ٢ / ٢٣٢ .

(٢) بكسر السين المهملة وسكون الياء بعدها نون مفتوحة ، وبعد الألف نون ثانية ، نسبة إلى سينان ، وهي إحدى قرى مرو . (اللباب : ١ / ٥٨٩) .

(٣) أي سنة ٢٥٨ هـ .

(٨٢٣) = مات سنة ١٥٩ هـ . قال الحافظ : (صدوق يخطىء) (التقريب ٢ / ٣٨٦)

مصادر ترجمته : الجرح والتعديل ٩ / ٢٤٧ ، تهذيب الكمال خ (١٠ / ٢١١٢) الكاشف ٣ / ٣٠٥ ، ميزان الاعتدال ٤ / ٤٨٤ ، تهذيب التهذيب ١١ / ٤٤٩ تقريب التهذيب ٢ / ٣٨٦ ، الخلاصة للخزرجي ص ٣٨٠ .

وغيرَهُما ، رَوى عَنهُ أبوحمزة السُّكري وغيرُهُ .

٢٣٠ ـ حدَّثني عبدُ اللهِ بنُ محمدٍ الحَافظُ ، حدثنا محمدُ بنُ الحسن النَّقَّاشُ ، حدثنا يحيى بنُ سَاسُوَيهِ ، حدثنا عبدُ الكَبير ، حدثنا أبو غانم قال :

كَتَب إلينا عُمَرُ بنُ عبدِ العزيزِ وعَاملُهُ الجَرَّاحُ بنُ عبدِ الله [١] : أن أكْتُبَ أبناء خَمْسَ عَشْرة سنةً في الدِّيْوانِ ؛ فَإنَّ نَافِعاً حَدَّثَني عَنِ ابن عُمَرَ أنَّ النَّبيَّ ﷺ رَدَّهُ يَوْم بَدْرٍ وَهُوَ ابنُ أربعَ عَشْرةَ سنةً ، ثُمَّ أتَاهُ يَومَ أحدٍ وهو ابنُ خَمْسِ عَشْرةَ سنَةً فَقَبِلَهُ [٢] .

(٨٢٤) = / نوحٌ ابنُ أبي مَريمَ :

---

(١) هو الجراحُ بنُ عبدالله أبو عَقْبةَ الحَكَميُّ ، القائدُ الشَّهيدُ : وَالي البصرةَ مِنْ قِبَلِ الحَجاج ، ثم خُراسان وسِجِسْتان لعُمَرَ بن عبد العزيز ، قُتِلَ سنة ١١٢ هـ في رمضان .

ترجمته : في العبر ١ /١٣٧ ، سير اعلام النبلاء ١ / ١٨٩ ،

(٢) لم أجدْهُ بهذا اللفظ ، وأخرجَ محمدُ بن نَصر المروزي بنحوهِ في كتاب السنةِ ص ٤٢ ، وابن سعد في الطبقات ٤ / ١٠٥ ، والرامهرمزي في المحدث الفاصل ص ١٨٩ كلهم من طريق نافع عن ابن عُمَرَ قال : عُرِضتُ على النَّبي ﷺ يومَ أُحُدٍ وأنا ابنُ أربع عشْرة سنةٍ ، فلم يُجزْني في المُقَاتِلَةِ ، ثُمَّ عُرِضْتُ عَلَيْه يَوْمَ الخَنْدَقِ وَأنا ابنُ خَمسَ عَشْرةَ سنةً ، فأجازني في المُقاتلةَ . قَالَ نَافِعٌ : حَدَّثْتُ عُمرَ بنَ عبد العزيز ، فَقَال : هَذَا أثَرٌ نَجْعَلُهُ بَينْ المُقاتِلة ، والذُّرِّية ، فَفَرَضَ لِمَنْ كَانَ في أقلَّ مِنْ خَمْسِ عشرة في الذُّرِّيةِ ، وَفَرضَ لِمَنْ كانَ ابنُ خَمْسَ عشرةَ في المُقَاتِلَةَ .

وذَكَر الحافظُ أن ابنَ عُمرَ عُرِضَ على النَّبيِّ ﷺ بِبَدْرٍ فَاسْتصْغَرهُ ثُمَّ بأُحُدٍ فكذلكَ ، ثُمَّ بالخَنْدقِ فَأجَازَهُ ، وَهُوَ يَومئذٍ ابنُ خَمْسِ عَشرةَ .

(انظر الإصابة : ٢ / ٣٤٧ .

وهو القولُ الرَّاجحُ الذي تَشْهَدُ له الأدلَّةُ . (والله أعلم) .

(انظر سير أعلام النبلاء : ٣ / ٢٠٤) .

(٨٢٤) = أبو عصمة الجامع ، واسم أبي مريم : يزيد بن جعونة ، المروزي ، القرشي ، مولاهم . وسمّي بالجامع ؛ لجمعه العلوم ، توفي سنة ١٧٣ هـ .

مصادر ترجمته : التاريخ الكبير ٨ / ١١١ ، التاريخ الصغير ٢ / ١٧٩ ، الجرح والتعديل ٨ / ٤٨٤ ، الضعفاء والمتروكين للنسائي رقم ٦٢١ ، الضعفاء للعقيلي ٤ / ٣٠٤ ، المجروحين لابن حبان ٣ / ٤٨ ، أحوال الرجال للجوزجاني رقم ٣٧٥ ، الكامل لابن عدي ٧ / ٢٥٠٥ ، ميزان الاعتدال ٤ / ٢٧٩ ، تهذيب التهذيب ١٠ / ٤٨٦ ، الخلاصة للخزرجي ص ٤٠٥ .

ويسمَّى نوحاً (الجَامِع)[١] رَوى عَنْ عَمْرو بن دينار ، وَحُمَيد الطَّويل ، وادَّعى عَن الزُّهْري !. ضَعيفٌ . أَجْمَعُوا عَلَى ضَعْفه . وَقِصَّتُهُ مَشْهُورةٌ [٢] . روى عنه شَدَّادُ بنُ حكيم . وَرَوى عَنْ حُميدٍ أحاديثَ مُنْكرةً لا يُتابَعُ عَليها . منها :

٢٣١ - عن حُمَيدٍ عن أنس في عِدَّة الحَيْض عن النبي ﷺ ! [٣].

فَعُرِضَ على ابن عيينةَ فجمع الناسَ قال : سَمِعْنَا مِنْ حُمَيد ، ومَنْ هُو أكبرُ مِنَّا سنَّاً مالكُ بنُ أنس ، وسفيانُ الثوري فَلَمْ نسمعْ بِهذَا .! قَد صَحَّ عِنْدنَا ما

---

(١) سُمِّي بذلك ، لأنه أخذ الفقه عن أبي حنيفة وابن أبي ليلى ، والحديث عن حجاج بن أرطاة والتفسير عن الكلبي ، ومقاتل . والمغازى عن ابن اسحاق .
أنظر الميزان ٤ / ٢٧٩

(٢) في فضائل القرآن .
قيل له : من أين لك عن عكرمة عن ابن عباس في فضائل القرآن سورة سورة ، وليس عند أصحاب عكرمة هذا ؟ ! !
فقال : إني رأيت الناس قد أعرضوا عن القرآن ، واشتغلوا بفقه أبي حنيفة ، ومغازي ابن إسحاق ، فوَضعت هذا الحديث حسبة . ! ! وقد ذكرها المصنف مختصرة .
وانظر توضيح الأفكار ٢ / ٨١ (ومصادر الترجمة) .

(٣) أحاديثُ تَحْديدِ مُدَّةِ الحيْضِ جَاءَتْ بطرُقٍ ضَعِيفَةٍ ، مُتَعدِّدَةٍ ، منها : ما أخْرَجَهُ العقيليُّ في الضعفاء ٤ / ٥١ من طريقِ محمدِ بن الحسن الصدفي ، من حديث معاذ بن جبل مرفوعا بلفظ : « لاَ حَيْضَ أقل مِنْ ثلاثٍ ، ولا فَوْقَ عَشْرٍ . وأعلَّهُ بالصَّدَفي ، وقال : « حديثُهُ غيرُ محفُوظٍ ، وليس بمشهورٍ بالنَّقل .
ومنها : ما أخرجَهُ ابنُ عدي في الكامل ٦ / ٢١٥٢ من طريق محمد بن سعيد الشَّامِي من حديث معاذ بن جبل أيضاً مرفوعاً بلفظ :
« لاَ حَيْضَ دونَ ثلاثٍ ، ولاَ حيض فَوْقَ عشرةِ أيام ، فما زَادَ على ذلكِ فهَي مَسْتحاضَةٌ » .
وفيه محمدُ بنُ سعيد وهو المصلوبُ ، (متهم بالوضع والزندقة) .
وأوْرَدَ جُمْلَةً منها الحافظُ الزيْلعِي في نصب الراية ١ / ١٩١ - ١٩٣ ، وملاَّ علي القارىء في كتاب باب العناية بشرح كتاب النقاية ١ / ٢٠٢ - ٢٠٣ وقال الحافظُ ابنُ القيِّم في المنار المنيف ص ١٢٢ : « لَيْسَ فيها شَيْء صحيح ، بل كلّه باطلٌ » .

قالوا : إنَّه كذابٌ .

ورَوى في فضائل القرآن سُورةً سورةً ، عَنْ رجلٍ ، عن عِكرمةَ ، عن ابن عباس . فقيل لهُ : مِنْ أَيْن لَك هَذا ؟!

قال : لأَنَّ النَّاسَ قَد اشْتَغَلُوا بِمغَازِي ابنِ إسحاقَ ، وَغَيْرِه ، فَحرَّضْتُهُمْ على قِرَاءة القُرْآنِ .!!

(٨٢٥) = / عليُّ بنُ حُجْرٍ المروزي :

ثقَةٌ متفقٌ عليه . سمع شريكاً ، وابنَ عُيينة ، وحمادَ بنَ زيد ، وغَيْرَهُمْ .

روى عنه البخاريُّ ، ومسلمٌ في الصحيح . وآخِرُ مَن روى عَنْهُ بُمرْو : أحمدُ ابنُ محمد العنزي . وبنيسابور : ابنُ خزيمةَ .

(٨٢٦)= / عتبة بن عبد الله اليُحْمدي المَرْوَزي :

ثقةٌ ، سمع أبا غانم المروزي ، وابن عيينة وغيرَهُمَا . روى عنه الكبار بمرو ، وابنُ خزيمة النيسابوري وأثنى عليه . مات بعد الأربعين ومائتين [1] .

---

(٨٢٥) = هو عليُّ بنُ حُجْرٍ ـ بضم الحاء المهملة وسكون الجيم ـ بنِ إيَاس بن مُقاتل أبو الحسنِ السَّعْدِي المروزي ، ولد سنة ١٥٤ هـ ، وتوفي سنة ٢٤٤ هـ

مصادر ترجمته : التاريخ الكبير ٦ / ٢٧٢ ، التاريخ الصغير ٢ / ٣٧٩ ، الجرح والتعديل ٦ / ١٧٣ ، طبقات الحنابلة ١ / ٢٢٢ ، تاريخ بغداد ١١ / ٤١٦ ، تذكرة الحفاظ ٢ / ٤٥٠ ، العبر ١ / ٤٤٣ ، سير أعلام النبلاء ١١ / ٥٠٧ ـ ٥١٣ ، تهذيب التهذيب ٧ / ٢٩٣ ، طبقات الحفاظ ١٩٦ . الخلاصة للخزرجي ٢٧٢ .

(٨٢٦) = هو عتبة بن عبد الله بن عتبة اليُحمدي ـ بضم الياء وكسر الميم ـ وكما في تبصير المنتبه ٣ / ١٣٤٥ ،وفي اللباب ٣ / ٤٠٨ ـ بفتح الياء وسكون الحاء المهملة . قال الحافظ : صدوق ، من العاشرة (التقريب ٢ /٤)

مصادر ترجمته : تهذيب الكمال خ ق ٩٠٤ ـ ٩٠٥ ، الكاشف ٢ / ٢٣٥ ، سير أعلام النبلاء ١١ / ٥٣٩ ، تهذيب التهذيب ٧ / ٩٧ ـ ٩٨ ، الخلاصة للخزرجي ٢٥٧ ـ ٢٥٨ .

(١) أي سنة ٢٤٤ هـ .

(٨٢٧) = / سُوِيدُ بنُ نصرٍ المروزي :

ثِقَةٌ . سمع ابنَ المبارك ، والفضلَ ابن موسى ، وغيرَهُما .

روى عنه أحمدُ بنُ محمد بن عاصم . وأبو المُوجِّهِ وغيرُهُمَا . مات بعدَ الأربَعينَ ومائتين (١) .

(٨٢٨) = / أحمدُ بنُ سيّار المروزي :

ثِقَةٌ ، كَبيرٌ ، ذُو تَصانيفَ .

سَمِعَ محمدَ بن كَثِيرٍ . والقَعْنَبِي ، وموسَى بن إسماعيل . روى عنه الحسينُ بنُ علي الطوسي ، ومحمدُ بن محبوب ، وغيرُهُمَا .

وأخرجه المُتأخِّرُونَ في تَصَانِيفهم لِصحةِ أحاديثه. وأثْنَى عليه علي الطُّوسي.

(٨٢٩) = ـ أَبو عيسى محمدُ بن عيسى بن سَورة بن شَدَّادَ الحَافظُ :

---

(٨٢٧) = أبو الفضل المروزي .

مصادر ترجمته : التاريخ الكبير ٤ / ١٤٨ ، التاريخ الصغير ٢ / ٣٧٢ ، الجرح والتعديل ٤ / ٢٣٩ ، تهذيب الكمال خ ق ٥٦٥ ، سير أعلام النبلاء ١١ / ٤٠٨ ، العبر ١ / ٤٣٢ ، تهذيب التهذيب ٤ / ٢٨٠ ، الخلاصة للخزرجي ١٥٩ .

(١) وفي التقريب : ١ / ٣٤١ ، وغيره : سنة ٢٤٠ هـ .

(٨٢٨) = هو الحافظُ أحمد بن سيَّار بن أيوب بن عبد الرحمن أبو الحسن المروزي المتوفى سنة ٢٦٨ هـ في ربيع الآخر .

مصادر ترجمته : الجرح والتعديل ٢ / ٥٣ ، تاريخ بغداد ٤ / ١٨٧ ، تهذيب الكمال ٢٣ ، سير أعلام النبلاء ١٢ / ٦٠٩ ، تذكرة الحفاظ ٢ / ٥٥٩ العبر ٢ / ٣٧ ، البداية والنهاية ١١ / ٤٢ ، تهذيب التهذيب ١ / ٣٥ ـ ٣٦ الخلاصة للخزرجي (٧) .

(٨٢٩) = هو الإمامُ التِّرمذي صاحب الجامِع والعِلل ، ولِدفي حدود سنة عَشْرٍ ومائتين .

مصادر ترجمته : تهذيب الكمال خ ص ١٢٥٤ ـ ١٢٥٥ ، تذكرة الحفاظ ٢ / ٦٣٣ ـ ٦٣٥ ، سير أعلام النبلاء ١٣ / ٢٧٠ ـ ٢٧٧ ، ميزان الاعتدال ٣ / ٦٧٨ ، العبر ٢ / ٦٢ ـ ٦٣ ، البداية والنهاية ١١ / ٦٦ ، تهذيب التهذيب ٩ / ٣٨٧ ـ ٣٨٩ ، طبقات الحفاظ ٢٧٨ ، الخلاصة للخزرجي ٣٥٥ ، شذرات الذهب ٢ / ١٧٤ ـ ١٧٥ .

ثِقَةٌ ، متفق عليه ، له كتابٌ في السنن ، وكلامٌ في الجرح والتعديل ، روى عنه ابن محبوب ، والأجلاءُ بِمَرْو .

سمعنا سُنَنَهُ مِن بعض المَراوِزة ، عن ابن محبوب ، عَنْهُ ، سمع قتيبة ، وبالعراق : (عارماً) [١] والقعنبي ، وغيرهم . مشهور بالأمانة ، والعلم ، مات بعد الثمانين ومائتين [٢] .

(٨٣٠)= / محمَّد بنُ مقاتِل المروزيُّ :

ثقةٌ ، متفق عليه . يكثر عنه البخاريُ في الصحيح ، وهو مِنْ أجلاَّء أصْحابِ ابن المُبارك .

أَخْبرني إسماعيلُ بنُ حَاجب في كتابه إليَّ ، وَحَدَّثني عَنهُ جعفرُ بنُ محمَّد الأندلسي الحافظُ ، حدثنا (صُهَيب) [٣] بن سُلِيم قال : سمعتُ محمدَ بنَ إسماعيل البخاري يقولُ : حدثنا محمد بن مقاتل ، فقيل له : الرازيُّ ؟! فَقَال : ويْحَكَ لأَنْ أَخرّ مِنْ السَماء إلى الأَرضِ أَحبُّ إليَّ مِنْ أَنْ أروي عن محمد بن مقاتل الرازي [٤] .

---

(١) بالعين المهملة ـ هو أبو النعمان محمد بن الفضل السدوسي (التقريب ٢ / ٢٠٠)

(٢) كذا قال ! ! وفي التقريب ٢ / ١٩٨ وغيره ، مات سنة ٢٧٩ هـ .

(٨٣٠) = هو محمدُ بن مقاتل أبو الحسن الكسائي المروزي ، نزيل بغداد ، ثم مكة ، المتوفى سنة ٢٢٦ هـ . قال الحافظ : ثقة ، من العاشرة (التقريب ٢ / ٢٠٩)

مصادر ترجمته : التاريخ الكبير ١ / ٢٤٢ ، التاريخ الصغير ٢ / ٢٥٤ ، تاريخ بغداد ٣ / ٣٧٥ ، المعجم المشتمل ص ٢٧٣ ، الكاشف ٣ / ٩٩ ، تهذيب التهذيب ٩ / ٤٦٨ ـ ٤٦٩ ، الخلاصة للخزرجي ٣٠٧ ، تقريب التهذيب ٢ / ٢٠٩ .

(٣) جاء بهامش (أ) مانصه : « قرأت من أصله بخط شيخنا . قال الحافظ شيخنا : وضبطت في أصل بهيت ....صح » .

(٤) قال الذهبي : « تُكلِّم فيه ، ولم يُتْرَكْ » الميزان ٤ / ٤٧ .

وقال الحافظ ابن حجر : ضَعِيفٌ . (التقريب : ٢ / ٢١٠) وانظر تهذيب التهذيب ٩ / ٢٧٠ .

(٨٣١) = / أبو الحسن عليُّ بنُ محمدٍ المَعروفُ بِالحبيبي المروزيُّ :

يَروي عَنْ سعيدِ بن مسعود ، وغَيره . لَهُ مَعرفَةٌ ، وحفظٌ ؛ لكنهُ روى نُسخاً ، وأَحاديثَ مَناكير ، لا يُتابعُ عَليها ، وهو مشهورٌ بَذَلك .

حدثنا عَنهُ الحاكمُ أَبو عبد الله ، وسألتهُ عنهُ ؟ فَقَال : هو أَشْهرُ في اللين [١] ، مِنْ أَن تَسألني عَنْهُ .

وقد يروي الحاكم في الأبواب ، عن رجل ، عنه . مات سنة نيف وأربعين وثلاثمائة [٢] .

(٨٣٢) =/ أبو حَفص عمرُ بنُ أحمد بن علي يُعرَف بِابْن عَلَّكَ المَرْوَزي[٣]:

---

(٨٣١) = هو عليُّ بنُ محمد بن عبد الله بن محمد حبيب الحَبيبي ـ بفتح الحاء المهملة وكسرة البائين الموحدتين بينهما ياء ساكنة ـ أبو أحمد المروزي ، انفرد المصنفُ بقوله : « أبو الحسن ! ! » .

مصادر ترجمته : الأنساب : ٤ / ٥٣ ، اللباب : ١ / ٣٣٩ ، سير أعلام النبلاء ١٦ / ٤٨ ، العبر ٢ /٢٩٢ ، ميزان الاعتدال ٣ / ١٥٥ المغني في الضعفاء ٢ / ٤٥٥ ، لسان الميزان ٤ ـ ٢٥٨ ـ ٢٥٩ ، شذرات الذهب ٣ / ٨ .

(١) العبارةُ في اللسان : ٤ / ٢٥٩ « هو أَشْهَرُ في الدِّين من أَنْ تسْألني عَنْهُ » ! !

(٢) كذا قال !! وذكر الذهبي ، وغيره أنه مات سنة إحدى وخمسين وثلاثمائة في رجب . (انظر مصادر الترجمة) .

(٨٣٢) = ابنُ عَلَّك ـ بفتح العين المهملة وتشديد اللام ـ الجَوْهِريُّ المروزيُّ .

مصادر ترجمته : تاريخ بغداد ١١ / ٢٢٧ ـ ٢٢٨ ، المنتظم : ٦ / ٢٩٠ ، تذكرة الحفاظ ٣ / ٨٤٧ ـ ٨٤٨ ، سير أعلام النبلاء : ١٥ / ٢٤٣ ـ ٢٤٤ ، طبقات الحفاظ ص ٣٥٠ ـ ٣٥١ ، شذرات الذهب ٢ / ٣٠٧ .

(٣) وجاء بهامش (أ) ما نصه : « قال الخطيبُ : عُمر بن أحمد بن علي بن عبد الرحمن أبو حفص الجَوهري ، المعروف بابن علَّك ، المروزي .

قَدِمَ بغداد حاجاً في سنة اثنتين وعشرين وثلاثمائة ، وحدَّثَ بها عَن أحمد بن سيار ، وعبدِ العزيز بن حاتم المعدّل ، وَغيْرِهَا .

سمع منه عامةُ مشايخِ أهل العلمِ ببلَدنا ، وكان ثقةً ، صدوقاً ، يُحْسنُ الحَديثَ ، فَقيهاً بمتون الأخبار ، مُتيقناً ، متيقّظاً ، وكان مِنَ النَّاسِكينَ .

توفي بمرو سنة خمس وعشرين وثلاثمائة ا . هـ

عَالِمٌ ، ثقةٌ ، متفقٌ عليه ، سمع سعيدَ بنَ مسعود ، ومحمد بن اللَّيث ، وأحمد ابن سيَّار المروزيِّين ، وأقرانَهمْ . وبالعراق : أبا قِلابة ، وأقرانه . حافظ ، دَيِّنٌ . روَى عنه الكبارُ ، بالعراق : أبو الحسينِ بنُ المظفر ، والدارقطني ، وغيرهما .

وبالري : عليُّ بن عمر الفقيه ، وأقرانهُ . وحدثنا عنه جدِّي ، ومحمدُ بنُ إسحاق الكيساني وقالا : كَتبنا عنهُ سنة اثنتين وعشرين [١] .

(٨٣٣) = / وأما ابنهُ عبدُ الله بن عمر :

فحافظ ، متفقٌ عليه . سمع أباه والدَّغُولي [٢] ، وابن سَاسويه . حدثني عَنه الكُهول ، والحاكمُ أبو عبد الله . مات بعد الستين وثلاثمائة [٣] .

(٨٣٤) = / محمودُ بنُ عبد الله والد عبد الله :

سمع ابنَ عُيينةَ ، وأبا معاوية ، وغَيرهما . روى عنه ابنهُ عبد الله .

---

(١) أي وثلاثمائة .

(٨٣٣) = أبو عبدالرحمن ، محدث مرو ، الجوهري ، المروزي .

مصادر ترجمته : تذكرة الحفاظ ٣ / ٩٢٩ ، سير أعلام النبلاء ١٦ / ١٦٨ ـ ١٦٩ ، العبر ٢ / ٣٢٢ ، طبقات الحفاظ ص ٣٧٦ ، شذرات الذهب ٣ / ٣٧ .

(٢) بفتح الدال المهملة والغين المعجمة ، وفي آخرها اللام بعد الواو ، واسمه : محمدُ بن عبد الرحمن بن سابور أبو العباس ، الإمام الحافظ . شيخ خراسان . (انظر اللباب : ١ / ٤٢١ ، سير أعلام النبلاء ١٤ / ٥٥٧) .

(٣) سير أعلام النبلاء : ١٦ / ١٦٨ .

(٨٣٤) = لم أقفْ له على ترجمةٍ ، أما ابنُهُ : فهو الحافظُ أبو عبد الرحمنِ عَبْدُ الله بن محمود بن عبد الله السَّعْدِيُّ ، المروزي المتوفى سنة ٣١١ هـ .

مصادر ترجمته : تذكرة الحفاظ ٢ / ٧١٨ ـ ٧١٩ ، العبر ٢ / ١٤٨ ، سير أعلام النبلاء ١٤ / ٣٩٩ ، طبقات الحفاظ ٣٠٩ ، شذرات الذهب ٢ / ٢٦٢ .

وعبد الله حافظٌ ، عالمٌ بهذا الشأن [١] روى عنه القدماءُ .

وآخر من روى عَنه أبو الفضلِ (الحَدَّاديُّ) [٢] الحاكمُ كتب إليَّ ، وأذن لي في الرواية عَنْه .

(٨٣٥) = / حَمَّادُ بن محمد المَروزيُّ :

ثِقَةٌ . سَمع عُثمانَ بنَ أبي شَيْبة ، وابْنَ أبي عُمر العدني بمكة ، والمراوزة .

روى عَنهُ الحسنُ بنُ محمدِ بن حَليم وأقرانهُ . وآخرُ مَنْ روى عنه أبو الفضل الحَدَّادي .

(٨٣٦) = / أحمدُ بنُ سعيد الرّباطي المروزي :

وسُمي الرّباطي لأنه ولي أمر الغزاة في الرباط . سَمِع أبا معاوية ، وأبا أُسامة ، وأقرانَهما بالكوفة ، وَشيوخ خراسانَ .

ثقة متفق عليه . أخرجه مسلم في الصحيح ، وأكثر عَنْهُ ، وابنُ خزيمة ، والسراجُ . وكان حافظاً ، مُتقناً . توفي سنة إحدي وخمسين ، وقيل سنة تسع

---

(١) انظر سير أعلام النبلاء : ١٤ / ٣٩٩ .

(٢) في (ب) : « الحداد » . وهو محمد بن الحسين بن محمد بن مهران المروزي الحدادي . سيأتي برقم (٨٤٨) . ص ٨٦٩

(٨٣٥) = لم أقف له على ترجمة عند غير المؤلف .

(٨٣٦) = هو أحمدُ بن سعيد بن ابراهيم المروزى ، أبو عبد الله الرباطي الأشقر .

مصادر ترجمته : التاريخ الكبير ٢ / ٦ ، التاريخ الصغير ٢ / ٣٧٨ ، تاريخ بغداد ٤ / ١٦٥ ـ ١٦٦ ، طبقات الحنابلة ١ / ٤٥ ، الأنساب ٦ / ٦٩، تهذيب الكمال خ ص ٢٢ ، تذكرة الحفاظ ٢ / ٥٣٨ ـ ٥٣٩ ، سير أعلام النبلاء ١٢ / ٢٠٧ ـ ٢٠٩ ، العبر ١ / ٤٣٩ ـ ٤٤٠ ، تهذيب التهذيب ١ / ٣٠ ـ ٣١ ، طبقات الحفاظ ص ٢٣٦ ، الخلاصة للخزرجي ٦ ، شذرات الذهب : ٢ / ١٠٢ ، المنهج الأحمد ١ / ١٠٧ .

وخمسين ومائتين [١] . سَمِعْت الحَاكم أبا عبد الله يقول : سَمعتُ أبا علي الحَافظ يقولُ : كان والله مِنَ الأئمة المُقْتدى بهمْ [٢] .

سمعتُ الحاكمَ يقول : سَمِعتُ أبا زكريا يحيى بن محمد العَنبري يقول ، سمعتُ محمدَ بن عبد السلام الوراق يقول : سمعتُ محمدَ بن داود القَبيّ [٣] يقول : سمعت محمد بن أسلم الطُّوسي حِين مات إسحاقُ بنُ راهويه يقولُ : ما أعلمُ أحداً كَانَ أخشى لله تعالى مِنْ إسحاق .! يقول الله تعالى : ﴿ **إنَّما يَخْشى الله مِنْ عبادِه العُلَماء** ﴾ [٤] وكان أعلم النَّاس ، فَلو كان سفيانُ الثوري حياً لا حتاج إلى إسحاق .

قال محمدُ بن عبد السلام : فأخبرتُ بذلك أحمدَ بنَ سعيد الرباطي فقال : والله لو كان الثوري ، وابنُ عُيينةَ ، والحمادان ، والليثُ بنُ سعد ، حتى عدَّ عَشرةً لاحتاجوا إلى إسحاق [٥] .

قال محمدُ : فأخبرتُ بذلك محمدَ بنَ علي الصفار ، فقال : والله لو كان الحسنُ البصري في الحياة لاحتاج إلى إسحاق في أشياء كثيرةٍ . وَلَمْ أر بعَدهُ مِثْلَ أحمد بنِ سعيد الرباطي .

(٨٣٧) = / أبو يعقوب إسحاقُ بن إبراهيم الحنظلي بن راهويه :

---

(١) كذا قال ! وقال الحافظ : مات سنة ٢٤٦ هـ .التقريب : ١ / ١٥ ، وانظر مصادر الترجمة .

(٢) سير أعلام النبلاء : ١٢ / ٢٠٩ ، تهذيب التهذيب : ١ / ٣٠ .

(٣) بفتح القاف وكسر الباء الموحدة المشددة ، نسبة إلى القَبّ ، وهو مكيال تُكَالُ به الغلات . (اللباب : ٢ ٢٤١) .

(٤) من سورة فاطر : الآية (٢٨)

(٥) سير أعلام النبلاء : ١٢ / ٢٠٩ ، ١١ / ٣٦٧ ، ٣٧١ ، والمنهج الأحمد ١ / ١٠٨ ـ ١٠٩ دون الجملة الأخيرة .

(٨٣٧) = ولد سنة إحدى وستين ومائة . =

الإمـام المتفقُ عليـه ، شَرقـاً ، وَغَربـاً . كانَ إمـام هـذا الشَّـأن ، حِفظـاً ، وعلماً ، وفقهاً ، وفي العلوم كلها .

سمـع ابنَ عيينـــة ، وعبـــدَ الرزاق ، وأقرانَهما من شيـــوخ مكـــة ، واليمن ، والعراق ، وخراسان . وشيوخهُ أكثر مِنْ أن يُعَدُّوا .

وكان يُقارنُ بأحمد بن حنبل . أخرجه البخاري والأئمةُ كلُّهم في الصحـاح . وآخرُ مَنْ أكثر عَنـــه محمـــدُ بنُ إسحـــاق السَّراج ، تـــوفي سنـــة سبـــعٍ وثـــلاثين ومائتين [1] .

سَمعتُ محمد بن علي الحـافـظَ يقولُ : سِمعتُ أَبي يقولُ : قيـلَ لإسحـاق بن رَاهويـه إن هـذا الصبي الرازي ـ يعني أبـا زرعـة ـ واردٌ عليـك ؟ فكان يصلي يومين ، ثم يرجع إلى البيت ، ولا يأذن لأحد . فقيل له في ذلـك ؟! فقـال : بلغني أن هذَا الفتى وارد ، وقـد أعـددت مـائـةً وخمسين ألفَ حـديثٍ ، أُلقيهَـا عَلَيه . خَمسون ألفاً مِنها مُعلولاتٍ لاَ تَصح .

سمعتُ الحاكمَ أبا عبد الله يَحكي بإسنادٍ لا يَحضُرني : أن إسحاقَ بن رَاهويه نـاظَره ـ عنـــد بعض الأمراء ـ مجـوسيٌّ ، فقـــال : أنتُمْ لاَ تحسنـونَ إلى المـوتى ، تواروهمْ في التراب ، حتى تنفسـد أعضـاؤهمْ ، ونحن نحسن إليهم ، نفتـح عليهم

= **مصادر ترجمته** : التاريخ الكبير : ١ / ٣٧٩ ، التـاريخ الصغير : ١ / ٣٦٨ ، الجرح والتعـديل ٢ / ٢٠٩ ، حلية الأوليـاء ٩ / ٢٣٤ ، تـاريخ بغـداد ٦ / ٣٤٥ ـ ٣٥٥ ، طبقـات الحنـابلـة ١ / ١٠٩ ، تهذيب الكمال خ ق ٨٠ ـ ٨٢ ، سير أعلام النبلاء ١١ / ٣٥٨ ـ ٣٨٢ (مطولة) ، تذكرة الحفاظ ٢ / ٤٣٣ ، العبر ١ / ٤٢٦ ، البداية والنهايـة ١٠ / ٣١٧ تهـذيب التهـذيب ١ / ٢١٦ ـ ٢١٩ ، طبقات الحفاظ ص ١٨٨ ـ ١٨٩ الخلاصة للخزرجي ٢٧ .

(١) وقال الحافظُ ابنُ حجر : توفي سنة ثمان وثلاثين ومائتين .
(تقريب التهذيب : ١ / ٥٤) .

الرياح ؟! فقال : بيني وبينك مسألة المَولُود ، إذَا وَلَدتْـهُ أُمُّـهُ ، ثُمَّ اكتَرتْ لَـهُ ظِئْراً ترْضِعُهُ إذا فُطِمَ ، الأم أولى به أم الظِّئْر ؟! فقال : الأم . فقال : الأرضُ أُمنا قَال الله تعالى : ﴿ **مِنْها خَلَقْناكُمْ وفيها نُعيدُكم** ﴾ (١) .

سمعتُ أحمدَ بن محمد بن عُمر الزَّاهد بنيسابور يقول : سمعت محمدَ بن إسحاق الثَّقفي يقول : حدَّثنا إسحاقُ بنُ راهويه : شَاهنْشَاه العُلَمَاء . وأما ابْنهُ :

(٨٣٨) = / محمدُ بنُ إسحاقَ بن راهويه :

سَمِعَ أباهُ ، وَأبا عَمَّار الحُسَين بن حُرَيث . وبالعراق : أبا الأَشْعثِ ، وبُنْدار ، وأقرانَهُما . وبمِصْرَ : يونُسَ بن عبد الأعلى وغيرَهُ .

ورَدَ قزْوين سنة نيفٍ وسبعين ومائتين . فكتبَ عنه شيُوخُهَا : إسحاقُ بنُ محمد الكيساني ، وعليُّ بن إبراهيم القطان ، وجدِّي ، وسليمانُ بن يزيد .

والحُفَّاظُ (لم يَرْضَوهُ ، وَلَمْ يَتَّفِقْ عليه أهلُ خُراسَانَ) (٢) .

(٨٣٩) = / إسحاقُ بنُ محمد الكوْسجِ المروزيُّ :

---

(١) من سورة طه ، الآية : (٥٥)

(٨٣٨) = قتلته القرامطةُ عِند رجوعِه مِن الحَجِّ سنة ٢٩٤ هـ .

مصادر ترجمته : الجرح والتعديل ٧ / ١٩٦ ، تاريخ بغداد ١ / ٢٤٤ ـ ٢٤٦ التدوين خ ص ٩٤ ، ميزان الاعتدال ٣ / ٤٧٥ ، لسان الميزان ٥ / ٦٥ .

(٢) العبارةُ التي بين الحاصرتين نقلَها عَنه الذهبيُّ في الميزان ٣ / ٤٧٥ ، وابنُ حجر في اللسان : ٥ / ٦٥ .

وعلق عليها الحافظُ بقوله : « وهذا الَّذي قاله الخليلي لم يقصدْ به جَرْحَهُ في الحديث ؛ وإنما قَصَد كَونَهُ ولِي القضاء لِرافع بن هزيمة الليثي ، فقد عَقَّب الخليليُّ كَلاَمَهُ بأَنْ قَال : وهو أحدُ الثِّقات » . ا . هـ

(٨٣٩) = لم أقف له على ترجمة بهذا الاسم ! ! ولعلَّهُ إسحاقُ بن منصور الكوسج المروزيُّ ، صاحبُ=

عالمٌ بهذَا الشأْنِ ، لَقِيَ شيُوخَ الكوفة : إسحاقَ بنَ منصور : ومُحَاضرَ بن المورِّع ، وأقرانَهما . وكذلك بمكة ، ولقي عَبد الرَزاقِ ، وكتب عن أحمدبن حنبلِ المسائلَ وَعَرضَها على إسحاقَ وكتَبَ عَنْهُ .

قال صالحُ بن أحمدَ : قُلْتُ لأَبي بَلَغني أَنَ إسحاقَ يَأْخُذُ على تِلْكَ المسائِل دراهم ؟ فقال : لو صحَّ عندي لرجعتُ عنها [1] . وحدثنا بتلك المسائل محمدُ ابنُ سليمان الفَامِي عن أَبي علي الطُّوسي عَنْهُ . وَقَدْ رَوى عنهُ البخاريَّ أَحاديثَ ، وكذَلِكَ مُسْلِمٌ . مات بعد الخمسين ومائتين .

(٨٤٠) = / مُحمَّدُ بنُ موسى البَاشَانِي :

سَمِعَ أَبا مَعاذٍ الفضلَ بنَ خالدٍ ، وعليَّ بنَ الحسن بن شَقِيقٍ وَغَيْرَهما . صَاحِبُ غَرائِبَ . أَكْثَرَ عَنْهُ الحَبيبي . مات بعد التسعين ومائتين .

٢٣٢ ـ حَدَّثَنِي محمدُ بنُ عبد اللهِ الحافظُ وأَنَا سَأَلْتُهُ ، حدَّثنا عليُّ بنُ محمدِ ابن عبد اللهِ المروزي ، حَدَّثنَا محمدُ بنُ موسى البَاشَانِي ، حَدَّثنا الفضلُ بنُ خالدٍ أبو معاذ ، حَدَّثنَا أَبُو عِصْمَةَ نُوح ابن أَبي مَرْيَمَ عَنْ دَاودَ بَن أَبي هِنْدٍ عَنِ النُّعْمَانِ بنِ سَالِم ، عَنْ يَعْقُوبَ بنِ عَاصِم ، عَن عبدِ اللهِبنِ عَمْرو قال :

= الإمام أحمد ، وهو الَّذي أَخَذَ عنهُ المسَائلَ المشهورة . (والله أعلم) .

انظر : تاريخ بغداد ٦ / ٣٦٢ ، ٣٦٤ ، طبقات الحنابلة ١ / ١١٣ ـ ١١٥ ، سير أعلام النبلاء : ١٢ / ٢٥٨ ، تذكرة الحفاظ ٢ / ٥٢٤ ـ ٥٢٥ تهذيب التهذيب : ١ / ٢٤٩ ـ ٢٥٠ .

(١) انظر طبقات الحنابلة ١ / ٢٣ ، ترجمة رقم (٢٢) .

(٨٤٠) = بفتح الباء الموحدة والشين المعجمة وفي آخرها نون ، نسبةً إلى بَاشان ، وهي قريةٌ من قُرىَ هَرَاة . ووقع في الميزان : ٤ / ٥١ . وغَيْرِه بالقاف « القَاسَاني » بالقاف والسين المهملة أو الشين المعجمة نسبة إلى قاسان ، وهي بَلْدةٌ عِنْدَ قُمَّ .

(انظر اللباب : ١ / ٨٨ و ٢ / ٢٣٥) .

مصادر ترجمته : ميزان الاعتدال : ٤ / ٥١ ، المغني في الضعفاء ٢ / ٦٣٧ ، لسان الميزان ٥ / ٤٠١ .

قال رسولُ الله ﷺ : يخرجُ الدَّجّالُ فِي آخر الزمانِ فَيلبثُ أربعينَ . لا أدري قال : ليلةً أو شهراً أو سنةً ؟! ويبعثُ الله المسيح عيسى بن مريم فيقتلهُ ، ويبقى في أُمتي(سَبْعِين سنَة) (١) ... وذكر الحديث .

لَمْ يروِه عن (٢)دَاودَ ، إلاَّ نُوح - وإنْ كَان ضَعِيفاً ، وَالحَدِيثُ غَرِيبٌ جداً - حَسَنٌ ، لَمْ يَرْوِه غَيْرُ البَاشَانِي .

(٨٤١) = / حَامِدُ بنُ آدم المروزي :

ثِقَةٌ . رَوَى عَنْهُ شُيوخُ مَرْوَ : مُحمّدُ بنُ حَمْدويه أبُو رَجَا ، وغيرُهُ . سَمِعَ أبا غانم يُونُسَ بنَ نافِع ، وغَيْرَهُ .

٢٣٣ - حَدَّثنَا محمدُ بنُ عبد اللهِ الحَاكِمُ ، حدَّثنا الحسنُ بنُ محمَّد بن عُمْرَان

---

(١) كذا وقَعَ في الأصْلين (سبعين) ! ! إلا أن النَّاسِخَ في (أ) وضَع ، فَوقَها علامَة التَّمريض ، أو التضبيب هكذا (صـ) إشارةً إلى أنَ العبارةَ غَيرُ سَليمةٍ .
والحَديثُ بهذا السَّنَدِ ضعيفٌ جداً ؛ فيه نوحٌ بنُ أبي مَرْيَمَ ، وهو مُتَّهمٌ بالوَضْعِ كما تقدم .
وَقَدْ أخرجَهُ في المُسْند : ٢٤ / ٨٦ (الفتح الرباني) عَنْ مُحمَّد بن جَعْفر عَنْ شُعْبة ، عن النّعْمَان ابن سَالم عَنْ يعقوبَ بن عَاصم بن عُرْوةَ بن مسعود قال : سَمِعْتُ رَجلاً قَالَ لِعبد الله بن عَمْرو ابن العاص : إنَكَ تقولُ : إنَّ الساعةَ تَقُومُ إلى كذا ، وَكذا ؟!
قَالَ : لَقَدْ هَمَمْتُ أنْ لا أُحدِّثكُمْ شَيْئاً !! إنَّما قُلْتُ لَكُمْ : إنكُمْ سَتَرَون بَعْدَ قَليلٍ أمْراً عَظيماً ... إلخ ، ثُمَّ قَالَ : قَالَ رَسُولُ الله ﷺ : يخرج الدجال في أمتي فيلبث فيهم أربعين ، لاَ أَدْرِي ؟ أربعينَ يَوْماً ، أوْ أربعين سَنَةً ، أو أربعين لَيْلَةً ، أو أربعينَ شَهْراً ، فَيبعثُ اللهُ عَزَّ وَجلَّ عِيسَى ابنَ مَرْيَم ﷺ كَأَنَّهُ عُرْوةُ بنُ مَسْعُودِ الثَّقَفي ، فَيَظْهَرُ ، فَيُهْلكُهُ ، ثُمَّ يَلْبَثُ النَّاسُ بَعْدهُ سِنِينَ سَبْعاً . الحديثُ بطوله

(٢) وقع في (ب) : « عن أبي داود » وكتب في (أ) : « أبي » بالهامش منه . (وانظر تقريب التهذيب : ١ / ٢٣٥) .

(٨٤١) = **مصادرُ ترجمته** : أحْوال الرِّجال للجوزجاني رقم ٣٨١ ، الضعفاء للنسائي رقم ١٦٧ ، الكامل لابن عدي ٢ / ٨٦٦ ، ميزان الاعتدال ١ / ٤٤٧ ، المغني في الضعفاء ١ / ١٤٥ ، لسان الميزان : ٢ / ١٦٤ .

الصَّغَانِي بِمَرْو ، حَدَّثنا أبو رَجا محمدُ بن حَمْدويه ، حَدَّثنا حَامِدُ بنُ آدم ، حَدَّثنا أبو غانمٍ يونسُ بن نافع عَن أبي الزُّبير عن جَابر قالَ : **قَالَ رسولُ اللهِ ﷺ : العَائِدُ فِي هِبتِهِ كالكلبِ يعودُ فِي قَيْئِهِ .**

لم نَكتبْهُ مِنْ حَدِيثِ أَبي الزُّبير إلاَّ بهذَا الإسْنادِ ، ولَيْسَ هَذا بالحجازِ مِنْ حَدِيثِ أَبي الزُّبير . سَأَلْتُ عنه الحَاكِمَ فَقالَ : عِنْدِي أَنَّه خَطَأٌ ، وَإِنَّمَا يُعَرفُ هَذَا مِنْ حَدِيثِ ابْنِ عَبَّاس ، عَنِ النَّبيِّ ﷺ .

أَخرْجهُ البخاريُّ (١) مِنْ حَديثِ أَيوب ، عَنْ عِكْرمةَ ، عَنِ ابن عباس ، وَرواهُ عَنْ أَيوب ، الثَّوْرِي وَغَيْرُه (٢) .

وَبعْض أَصْحَابِ الثَّوْرِي رَوَاهُ عَنْهُ ، عَنْ أَيوُّبَ ، عَنْ سَعيدِ بنِ جُبَيرٍ ، عَنِ ابن عَبَّاس (٣) والصَّحِيحُ المَحفوظُ عَنْ عِكْرَمةَ .

(٨٤٢) = / أَبُو المُوجَّهِ مُحمَّدُ بنُ عَمْرو بن الموجَّهِ المَرْوزيُّ :

---

(١) في كتابِ الهِبَةِ ٥ / ١٦٠ (بابُ هِبَةِ الرَّجُلِ لامرأَتِهِ ، والمراةِ لِزَوْجها) .
وفي (بـاب لاَ يَحِلُّ لأَحـدٍ أن يَرْجعَ فِي هِبَتِـه ، وَصـدَقتـهِ) وأخرجـهُ مُسلمٌ في الهبـات (١٦٢٢ / ٧) (بابُ تحريمِ الرجوعِ في الصدقةِ ، والهبةِ بعد القَبْضِ) .

(٢) في كتابِ الحيلِ ١٢ / ٣٠٤ « باب في الهبة والشفعة » .
وزاد : « ليس لنا مثل السوء » .

(٣) أخرجه بهذا السَّنَدِ ابنُ أبي حاتمٍ في العلل ٢ / ٤٣٧ ، وقال : « سَأَلْتُ أبي ، وأبا زُرعة عَنْ حديثٍ رَواهُ قَبيصة ، عَنْ سفيانَ ، عَن أيوبَ ، عن سعيدِ بن جبير ، عن ابن عباس العائدُ في هبته .... ؟
فقالا : خطأ ، أخطأ فيه قَبيصَةُ ؛ إنما هُو عَنْ عِكْرمةَ ، عَنِ ابن عباسَ عن النبي ﷺ .

(٨٤٢) = قَيَّدهُ في الأصلِ بفتح الجيم المشدَّدةِ ، ونَقلَ الذهبيُّ عن أبي سعدِ السمعاني بكسر الجيم المشددة . توفي سنة ٢٨٢ هـ .
مصادر ترجمته : الجرحُ والتعديل ٨ / ٣٥ ، تذكرة الحفاظ ٢ / ٦١٥ ـ ٦١٦ ، سير أعلام النبلاء : ١٣ / ٣٤٧ ـ ٣٤٨ ، طبقات الحفاظ .

حَافِظٌ ، سَمِعَ عَبْدان ، وَغَيْرَهُ . رَوى عَنْهُ عُمَرُ بنُ أحمد الجوْهري ، والحَسَنُ ابنُ مُحمَّد الحَليمي ، ومحمدُ بنُ عبدِ اللهِ بنِ دِينَار النَّيسابُوريُّ . مَعْرُوفٌ بِالأَمانةِ وَالعِلْمِ [١] .

---

(١) إلى هنا انتهى الجزء التاسع ، وجاء بآخر (أ) ما نصه :

« آخر الجزء التاسع من انتخاب الحافظ السّلفي رحمه الله من كتاب الإرشاد . والحمدُ لله ربِ العالمين . كَتَبَهُ بيده الفانية لِنفْسه الخاطئة عليٌّ بنُ عبدِ الرحيم البَكْري . غَفَر الله له ولوالديه وَلِمشايخه ولجميع المسلمين برحمته . وصَلى الله على محمد وآله وسلم .

وفي (ب) : « آخر الجزء التاسع ـ والحمد لله رب العالمين ، وصلى الله على سيدنا محمد وآله وسلّم تسليما » .

وجاء أيضاً بهامش (ب) ما نصه :

« الحمد لله وحده ـ قرأ شيخُ الإسلام أحمدُ بنُ حجر هذا الكتاب على أبي محمد عبد الله بن محمد بن أحمد بن عبيد الله المقدسي أخبرنا أبو العباس الحجازي أُذنا إذْ لم يَكُنْ سماعاً من أبي الفضل جعفر ابن علي الهمداني بسماعه علَى الحَافِظِ أبي طاهر السّلفي بسنده فيه خلا الجزء السابع فهو قراءة لجعفر .

قال شيخ الإسلام : وليس داخلاً فيما قرأته » .

نقله : محمد بن المظفر ... ا هـ

الجزء العاشر

من

كتاب الإرشاد

في معرفة علماء الحديث

من تجزئة السلفي

للحافظ أبي يعلى الخليل بن عبد الله

ابن أحمد بن الخليل الخليلي القزويني

٣٦٧هـ / ٤٤٦هـ

رحمه الله

الجزء العاشر

من كتاب الإرشاد

في معرفة علماء الحديث

مِمَّا أملاهُ الشيخُ أبو يعلى الخليلُ بنُ عبد اللّهِ الخليلي الحافِظُ رضي الله عنه روايةُ القاضي أبي الفتح إسماعيلَ بنِ عبد الجبار الماكي عنه ، روايةُ الإمام الحافظ أبي طاهر أحمدَ بن محمد السِّلفى عنه . وعنه شيخُنا الإمام العالِمُ ، الحافِظُ ، الفقيهُ النبيهُ شرفُ الدين أبو الحسنِ علي بن القاضي الفقيه ، الأنجب الوجيه أبي المكارم ، المُفضَّلِ بن علي بن المُفرِّج المقدسي . أسعدهُ اللّهُ بتقواه ، وأمتعَ الاسلامَ وأهلَهُ ببقائه [1] أ . هـ .

---

(١) وكُتب بهامش الأصل بالأسفل مانصه :

« قَرأ عليَّ هذا الجزءَ ، وما تقدَّمه ، وذلك جميعُ هذا الانتخاب كاتبُهُ الشيخُ الفقيهُ جمالُ الدين أبو الحسنِ علي بن عبد الرحيم بن يعقوب البكري ، أدام الله سعادته ، وسمعه من أسماه معه في كل جزء من الأجزاء بتاريخه .

وكَتبَ عليٌّ بنُ المفضل بن علي المقدسي ، حامداً ومصلّياً على نبيه محمد ، ومسلّماً تسليماً . وذلك في ثالث رجب الحرام من سنة ثمان وستمائة ، وهو تاريخ فراغ الكتاب . أ . هـ

بسم الله الرحمن الرحيم

وصلى الله على محمّد وآله وسلَّم تسليماً كثيراً [١]

سمعتُ الشيخَ ، الإمامَ ، الحافظَ ، جمالَ الإسلام ، بقيـة السلفِ ، الفقيـه ، النبيـهَ ، شرفَ الـدين أبـا الحسن علي بن القـاضي الفقيـه الأنجب أبي المكارم ، المفضل بن علي المقدسي ، رضي الله عنه ، بقراءتي عليه ، بالمـدرسـة الصَّـاحبيَـة بالقاهرة المحروسةِ ، بقراءتي عليه ، يقولُ : سمعتُ الشيخَ الإمامَ ، الحافظ ، أبـا طـاهرٍ أحمـد بن محمـد السلفي ، الأصبهـاني ، رضي الله عنـه ، بقراءتي يقـول : سمعتُ القـاضي أبـا الفتح إسماعيل بن عبـد الجبـار المـاكي بقزوين ، من أصل كتابهِ العتيق ، بخطه ، في صفر سنة إحدى وخمسمائة ،سـمعتُ أبـا يعلى الخليل ابن عَبد الله بن أحمد الخليلي الحافظ إملاءً يقول :

(٨٤٣) = / محمدُ بن الليث المروزي :

سمع شيوخَ مَرو ، والعراقِ ، والحجـازِ : يعقـوبَ بن حُميـد بن كاسبٍ ، ويحي ابن إسحاق الكاجغري ، وغيرهمـا . أثنى عليـه عُمر الجوهري ، وهـو كثيرُ الروايـةِ عنهُ .

---

(١) في (ب) : بسم الله الرحمن الرحيم ، صلى الله على سيدنا محمد وآله .
سمعتُ القاضي أبـا الفتح إسماعيلَ بن عبـد الجبـار المـاكي بقزوين من أصل كتـابـه العتيق بخطـه يقولُ : سمعتُ أبا يعلى الخليل بن عبد الله بن أحمد الخليلي الحافظ إملاءً يقول :.....
(٨٤٣) = لم أقف له على ترجمة عند غير المصنف .

(٨٤٤) = / أبو مالك سعيدُ بنُ هبيرة المروزي :

[قديمٌ . سمع جَعفر بن سليمان وغيرَهُ . روى عنه شيوخُ مَرو ، وله غرائبُ يُسأَلُ عنها] [١]

٢٣٤ - حدثنا أحمد بن علي الفقيه ، حدثنا حامدُ بن أحمد بن محمد المروزي ، حدثنا أبو العباس محمدُ بن نصر بن شَيْبَة الفزَاري ، حدثنا أبو مالك سعيد بن هُبَيرة العامري ، حدثنا هَمامٌ ، عن قتادةَ عن أنس قال : **قال رسول الله ﷺ إنَّ الله تعالى يقولُ في كل يَوْمٍ : أنَا العزيزُ ، فَمَنْ أراد عِزَّ الدَّارين فلْيُطِعِ العَزِيزَ** [٢] .

هَذَا لَيس إلا بهذَا الإسنادِ ، لَيْس عند أهل البصرة من حديثِ (همام) [٣] ، لا سيما عن قتادةَ ، (ولا يُعرَفُ له إسنادٌ غيره) [٤] .

(٨٤٥) = / سعيدُ العامري :

سَمِعَ حمادَ بنَ سلمة ، وشعبةَ ، وغَيرهُما . سمع منه شيوخُ مرو : محمدُ بن الليث وأقرانُهُ . سألتُ عنه الحَاكِمَ فقال : ثقةٌ ، لَيس بكثير الروايةِ .

---

(٨٤٤) = هو سعيدُ بن هُبيرة بن عَديس بن أنس بن مالك الكعبي ، أبو مالك المروزي . ضعفه ابن أبي حاتم ، وابنُ حبان ، وغيرهما .

مصادر ترجمته : الجرحُ والتعديل ٤ / ٧٠ - ٧١ ، المجروحين لابن حبان ١ / ٣٢٦ .

ميزان الاعتدال ٢ / ١٦٢ ، المغني في الضعفاء ٢ / ٢٦٧ ، لسان الميزان ٣ / ٤٨ - ٤٩ .

(١) ما بين الحاصرتين نقله عنه الحافظ ابن حجر في اللسان : ٣ / ٤٩ .

(٢) الحَديثُ أوردهُ الحافظُ ابن حجر في لسان الميزان : ٣ / ٤٩ ، وعزاهُ إلى المصنف في الإرشاد . وفيه سعيدُ بن هبيرة : وهو من غرائبه .

(٣) كتب بهامش (أ) ما صورته : « همام : قال شيخنا : همام واحد والله أعلم »

(٤) العبارةُ في اللسان : « لا نَعْرِفُ لهذا المتنِ إسناداً غَير هذا » .

(٨٤٥) = هو سعيدُ بنُ الربيع ، أبو زيد العامري ، الهَروي ، البصري ، المتوفي سنة ٢١١ هـ . وهو أقدمُ شيخٍ وفاةً للبخاري . =

(٨٤٦) = / القاسم بن القاسم السَّيَّاري المروزي :

حافظ ، عالم ، سمع أبا المُوجِّه ، وعليَ بن الحسن ، وغَيرهما . قال لي الحاكمُ : لَم أرَ أَفْضَلَ منه ! حدثني عنه أحمدُ بن محمد يعقوب المروزي . مات سنة نيف وأربعين وثلاثمائة (١) .

(٨٤٧) = / بكرُ بن محمَّد بنُ حمدان المروزي :

ثقةٌ ، ويُعْرفُ بزد خمسين سمع عبدَ الصمد بن الفضل ، وأبا الموجِّهِ ، وغيرهُما . وبالعراق : الحارثَ بن أبي أسامة ، الكُدَيْمِي ، وأقرانها . روى عنه الحفاظ : الحاكمُ ، وأقرانُه .

حدثني محمدُ بن عبد الله الحافظ ، وعبدُ الخالق بن علي النيسابوري قالا : حدثنا بكر بن محمد بن حَمدان المروزي ، حدثنا عبدُ الصمد بن الفضل ،

= **مصادر ترجمته** : العلل لأحمد بن حنبل ٢٤٩ ، التاريخ الكبير : ٣ / ٤٧١ ، التاريخ الصغير ٢ / ٣٢١ ، الجرح والتعديل ٤ / ٢٠ ، تهذيب الكمال خ ق ٤٩٠ ، العبر ١ / ٣٦٠ ، سير أعلام النبلاء ٩ / ٤٩٦ ، الكاشف ١ / ٣٦٠ ، تهذيب التهذيب ٤ / ٢٧ ، الخلاصة للخزرجي ١٣٧ ، شذرات الذهب ٢ / ٠٢٦ .

(٨٤٦) = هو أبو العباس القاسم بن القاسم بن مهدي السياري ، المروزي .

مصادرُ ترجمته : طبقات الصوفية ص ٤٤٠ ـ ٤٤٧ ، حلية الأولياء ١٠ / ٣٨٠ الأنساب ٧ / ٢١٢ ـ ٢١٣ ، المنتظم ٦ / ٣٧٤ ، سير أعلام النبلاء ١٥ / ٥٠٠ ، العبر ٢ / ٢٦٠ ، النجوم الزاهرة ٣ / ٣٠٩ ـ ٣١٠ ، شذرات الذهب ٢ / ٣٦٤ .

(١) أي سنة ٣٤٢ هـ .

(٨٤٧) = أبو أحمد الصيرفي المروزي . المحدِّثُ ، الرَّحالُ .

قال الذهبي : « كان يقول : (زد خمسين) فبنوا له لقباً من ذلك » أ . هـ .

وكتب بهامش (أ) مانصه : « معناه : مائة » .

توفى سنة ٣٤٥ هـ ، وقيل : سنة ٣٤٨ هـ .

مصادر ترجمته : الأنساب ٥ / ٢٨٩ ـ ٢٩١ ، سير أعلام النبلاء ١٥ / ٥٥٤ ـ ٥٥٥ ، العبر ٢ / ٢٦٧ ، الوافي بالوفيات ١٠ / ٢١٦ ـ ٢١٧ ، شذرات الذهب ٢ / ٣٦٩ ـ ٣٧٠ .

حدثنا مكيٌّ بن إبراهيم ، حدثنا عبد العزيز بن أبي رَوَّاد ، عن محمد بن زياد عن أبي هريرة قال : **قال رسول الله ﷺ أمَا يَخشى الذي يَرفعُ رأسهُ قبل الإمامِ أن يحوِّل اللهُ رأسَهُ رأس حمار** (١) . !

لم يَروِهِ عن عبد الصمد إلا بكرٌ ، وهو ثقةٌ ، وكان يُسئلُ عنه . وليس هذا بالعراق ، والحجاز من حديث عبد العزيز ، عن محمد .

(٨٤٨) = / محمّد بن الحسين الحَدَّادي المروزي :

فقيه . كان على قضاء مَرْو سنين . وعُمّر ، سمع عبدَ الله بنَ محمود ، وحمادَ ابن محمد المروزي ، وأبا بشر أحمد بن محمد بن عمرو بن مُصْعَب ، وأقرانهم . مات سنة سبع وثمانين وثلاثمائة . وقد كتب إلى بأحاديثه :

٢٣٥ ـ أخبرني محمد بن الحسين الحدادي فيما كتب إليَّ ، حدثنا عبد الله بن محمود المروزي ، حدثنا أبي ، حدثنا سفيانُ بن عيينة ، عن الزهري ، عن سالم عن أبيه قال : **كان النبي ﷺ إذا دخل في الصلاة ..... الحديث** (٢) .

---

(١) تقدم تخريجه في الجزء الثاني برقم (٧٣) .

(٨٤٨) = هو أبو الفضل محمدُ بنُ الحسين بن محمد بن مِهران المروزي الحدادي ـ بفتح الحاء المهملة وتشديد الدال الأولى المهملة وكسر الثانية ـ قاضي مرو . المتوفى في صفر سنة ٣٨٨ هـ .
مصادر ترجمته : الأنسابُ : ٤ / ٧٣ ـ ٧٤ ، اللباب : ١ / ٣٤٦ ، سير أعلام النبلاء : ١٦ / ٤٧٠ ، المشتبه للذهبي : ١ / ١٤٤ ، تبصير المنتبه : ١ / ٣٠٨ .

(٢) أخرجه البخاري في كتاب الصلاة ١ / ١٧٩ ، ومسلم في كتاب الصلاة أيضاً ١ / ٢٩٢ من طريق سفيان بن عيينة ، عن الزهري ، عن سالم ، عن أبيه قال : رأيتُ رسول الله ﷺ إذا افتتح الصلاة رفع يدَيْه حتى يُحاذي منكبيْه ، وقبل أن يَركع ، وإذا رَفع من الركوع ، ولا يرفعهُمَا بَيْنَ السَّجْدتين (واللفظ لمسلم) .
ولَفْظُ البخاري : « إن رسول الله ﷺ كان يرفع يديه حَذْوَ مِنكَبَيه إذا افتتح الصلاة .... »
وفي لفظ له : « إذا قام في الصلاة » .

وهـذا محمود بن عبـد الله ، ليس بمحمود بن آدم ، ولا بمحمود بن غيـلان . لَئلا يُشْتَبَهَ إذا لَمْ يُنْسَبْ ؛ فإنَّ ثلاثتَهم مرَاوزة ، وَقَدْ سَمِعُوا ابنَ عُيينةَ .

« بَلْخ » *

إبراهيمُ بن سليمان الزياتُ البلْخي [١] :

صدوقٌ . سمع بالعراق : عبدَ الحكم صاحب أنس [٢] ، وشعبةَ ، والثوري - ويتفرد عنه بأحاديث - ومالكاً . روى عنه شيوخُ بَلْخ ، سألتُ عنه الحاكمَ أبا عبد الله فقال : في كتُبِنَا عن شيوخِنَا أنه شيخٌ مَحلُّه الصّدق .

٢٣٦ - وروى عن الثوري عن فُضَيل بن مَرزُوق عن عدي بن ثابت ، عن أبي حـازم [٣] عن أبي هريرة : **عن النبي ﷺ إن اللهَ أمرَ المُؤمنين بِما أمر بـه المُرسَلين** [٤] . يتفردُ به فُضَيل ، فأما مِنْ حديثِ الثوري عن فضيل فيتفردُ بِـه

(*) بفتح الباء الموحدة ، وسكون اللام وفي آخرها خاء معجمة . مدينة مشهورة بخراسان ، وهي من أجل مدن خراسان ، وأكثرها خيراً .
(انظر معجم البلدان : ١ / ١٦٩ ، مراصد الأطلاع : ١ / ٧٠) .

(١) تقدمت ترجمته في الجزء الثاني برقم (١٢٥) .

(٢) هو عبدُ الحكم بنُ عبد الله ، ويقال : ابن زياد البصري . قال الحافظ (ضعيف) . التقريب ١ / ٤٦٦ ، ضعفه أبو حاتم ، وابن حبان ، والساجي . روى عن أنس نُسْخَةً منكرة لا شيء.
(انظر ميزان الاعتدال : ٢ / ٥٣٦ ، تهذيب التهذيب : ٦ / ١٠٧ - ١٠٨) .

(٣) بالحاء المهملة والزاى . واسمه : سَلْمَان الأشجعي الكوفي .
(انظر التقريب : ١ / ٣١٥ ، تهذيب التهذيب : ٤ / ١٤٠) .

(٤) هذا جزء من حديث طويل أوله : « أيها الناسُ إن الله طيبٌ لا يقبل إلا طيّباً ، وإنَّ الله أمر المُؤمنين بما أمر به المُرسَلين ، فقال : ﴿ **يَا أيها الرُّسلُ كلوا مِن الطَّيبات ، وَاعْمَلُوا صَالحاً إني بما تعملون عليم .** ﴾ . (سورة المؤمنون : الآية (٥١)) .
وقال : ﴿ **يا أيها الذين آمنوا كلوا مِن طيّبات مارزقناكم** ﴾ البقرة : الأية (١٧٢) . ثم ذكر الرَّجل يُطيل السَّفر ...الخ الحديث .
أخرجه مسلم في كتاب الزكاة ٢ / ٧٠٣ ، والترمذي في الزكاة ٤ / ٣١٧ ، والدارمي في كتاب =

إبراهيم ، وتابعهُ عبد الرزاق ، ورواهُ الخَلْقُ عن فُضَيل .

(٨٤٩) = / بَشَّارُ بن قيراط البَلْخِي :

سَمِع الثورىَ ، وأبا حنيفة ، وغيرهُما . [وكان يتفقهُ على رَأْيِ أبي حنيفة . رضيهُ الحنفيون [١] بخراسان (ولا) [٢] يتفق عليه حفاظ خراسان] .

(٨٥٠) = / الحسينُ بنُ سليمان البلخي :

سمع الثوري[٣]،وعُمَر بن ذَرٍّ ، وغيرهما ، مِنْ شُيُوخِ العِرَاقِ ، يُقَوِّيهِ أبو بكر بن طرخَان البلْخِي ، ويَروى أَحاديثهُ في فوائدِ البلْخِيينَ . مات قديماً سنة سبع وثمانين ومائة .

أبو مطيع الحكم بن عبد الله البلْخي [٤] :

عِيبَ عليهِ الإرجاءُ ، وسمَّوهُ المُرجِيءَ. أخذ عن أبي حنيفة ، وسمع شُعبةَ ، ومالكاً وغيْرهُمَا .

وكان على قضاء بلْخ . وهو كبيرُ المحلِ عند الحنفيين بخراسان . روى عنه

= الرقاق ٢ / ٢١٠ ، من طريق الفضيل بن مرزوق ، عن عدي بن ثابت بهذا السند .

وقال الترمذي : حَديث حَسن صَحيح .

(٨٤٩) هو بشّار بن قيراط أبو نُعَيم البَلْخي ، كذبه أبو زرعة ، وقال أبو حاتم : لا يحتج به . وقال ابنُ عدي : روى أحاديثَ غَير مَحفوظة ، وهو إلى الضعف أقرب منه إلى الصدق .

مصادر ترجمته : الضعفاء لأبي زرعة الرازي ٢ / ٤٥٢ ، الكامل في الضعفاء ٢ / ٤٥٦ ، ميزان الاعتدال ١ / ٣١٠ ، المغني في الضعفاء ١ / ١٠٤ ، لسان الميزان : ٢ / ١٧ .

(١) عبارة المصنف في اللسان ٢ / ١٧ « رضيته الحنفية » .

(٢) في المصدر السابق « ولم » .

(٨٥٠) = لم أقف له على ترجمة عند غير المؤلف .

(٣) هو محمد بن جعفر بن طرخان القزويني . تقدم برقم (٥٥٥) .

(٤) تقدمت ترجمته في الجزء الثاني برقم (١٢٤) .

محمد بن مقاتل بالرَي ، وموسى بن نصر ، وبجلانه [١] . مات سنة ثمان ومائتين . ويقال إحدى وتسعين ومائة .

فأما الحفَّاظُ من أهل العراق ، وخراسان فلا يَرْضَونَهُ .

(٨٥١) = / عُمر بن هارون البلْخِي :

سمع مالكاً ، والثوري ، وكبراءَ العراقِ . ضعفه يحي بن معين . ويتفردُ بأحاديث عن سفيان وغيره [لكن الأجلاءَ رووا عنه من أهل خراسان وغيرهما . قديم الموت . وروى عن ابن جُريج حديثاً لا يتابع عليه مسنداً] [٢] . وإنما رواهُ أصحابُ ابن جُريج عن بعضِ التابعين . ورواهُ عمرُ عن ابن جُريج عن داود بن أبي عاصم عن ابن مسعود عن النبي ﷺ [٣] . !

قال ابن أبي خيثمة : سمعتُ ابنَ معين يقول : عمر بن هارون ليس بشيء [٤] . مات قريباً من سنة تسعين ومائة [٥]

---

(١) كذا في الاصلين !!

(٨٥١) = هو عمر بن هارون بن يزيد بن جابر بن سلمة أبو حفص الثقفي مولاهم البلخي . ولد سنة بضع وعشرين ومائة . قال الحافظ متروك وكان من الحفاظ . (التقريب ٢ / ٦٤) .

مصادر ترجمته : العلل لأحمد بن حنبل ٣٦٨ ، تاريخ ابن معين ٢ / ٤٣٥ ، طبقات ابن سعد ٧ / ٣٧٤ ، الضعفاء والمتروكين للنسائي ٨٥ ، الضعفاء للعقيلي ٣ / ١٩٤ ، الجرح والتعديل ٦ / ١٤٠ ، كتاب المجروحين لابن حبان ٢ / ٩٠ ، تاريخ بغداد ١١ / ١٨٧ ، تهذيب الكمال ق ١٠٢٥ ، سير أعلام النبلاء ٩ / ٢٦٧ ـ ٢٧٦ ، العبر ١ / ٣١٦ ، تذكرة الحفاظ ١ / ٣٤٠ ، ميزان الاعتدال ٣ / ٢٢٨ ، الكاشف : ٢ / ٣٢٢ ، طبقات القراء لابن الجزري ١ / ٥٩٨ ، تهذيب التهذيب ٧ / ٥٠١ ، طبقات الحفاظ ١٤٢ .

(٢) العبارة في التهذيب ٧ / ٥٠٥ « وقال الخليلي : يتفردُ عن سليمان ، لكن الأجِلاَّء رووا عنه . روى عن ابن جريح حديثاً لا يُتابعُ عليه » .

(٣) انظر الميزان : ٣ / ٢٢٩ ، سير أعلام النبلاء : ٩ / ٢٧٤ .

(٤) تاريخ ابن معين : ٢ / ٤٣٥ .

(٥) جاء بهامش (أ) مانصه : =

سمعتُ عبدَ الواحد بن محمد بن ماك ، قال : سمعتُ علي بن مهرويه قال : سمعتُ ابن أبي خيثمة يقول : سمعتُ أبي يقول : مقاتل بن سليمان يُكْنَى أبا الحسن .

= «قال الخطيبُ : هو عُمر بن هارون بن يزيد بن جابر بن سلمة أبو حَفص الثقفي البلخي ، قدم بالبصرة وهو شاب وذاكره عبد الرحمن بن مهدي فكتب عنه ثلاثة أحاديث منها :
حديثٌ عن يحيى بن أبي عَمْرو الشيباني عن عمرو بن عبد الله الحضرمي ، عن عبد الله بن عمرو في شرب العصير .
وحديثٌ عن عبد الملك عن عطاء في الحَفَّار ينْسى الفأس في القبر بعد ما يفرغ منه .
وحديث آخر . فلما كان بعد زمان قدم عليهم البصرة فأتى رجل عبد الرحمن فقال : انك كَتبتَ عن هذا شيئاً ، فأعطاه الرقعةَ فذهب إليه فسأله عن حديث يحيى بن أبي عَمرو فقال : لم أسمعْ من يحيى بن أبي عمرو شيئاً إنما كان هذا منِّي في الحداثة !!
وسأله عن حديث عبد الملك فقال : لم أسمع من عبد الملك إنما حَدَّثَنيه فلان عن عبد الملك !! ، فأتى ابن مهدي فأخبره فقال منْهُ ، وتكلم فيه ، فقال أبو عبد الله : كان أكثر ما يحدّثنا عن ابن جريج ، ويروي عن الأوزاعي ، فقيل له : فَتَروي عنهُ ؟ قال قد كنتُ رَويْت عنه شيئاً .
وقال أبو زكريا يحيى بن معين : عمر بن هارون البلْخي كذاب خَبيث !! ليس حديثه بشئ قد كتبت عنه ، وبتُّ على بابه بباب الكوفة وذهبنا معه إل النهروان ، ثم تبين لنا أمره بعد ذلك ، فحرقت حديثه كله ، ما عندي عنه كلمة إلا أحاديث على ظهر دفتر ، حرقتها كلها . قيل له : ماتبين لكَ من أمره ؟ قال : قال عبدُ الرحمن ـ ولم أسمعه منه ـ ولكن هذا مشهور عن عبد الرحمن . قال : قدم علينا فحدثنا عن جعفر بن محمد ، فظرنا إلى مولده وإلى خروجه من مكة ، فإذا جعفر قد مات قبلَ خروجه . وقال أبو علي صالح بن محمد :
حديث ابن أبي مليكة عن ابن عباس عن النبي ﷺ « الشفعة في كلّ شئ » خطأ ، إنما أخطأ فيه أبو حمزةَ ، ورواه أيضاً عمر بن هارون عن شعْبة عن أبي بشر عن سعيد بن جبير عن ابن عباس عن النبي ﷺ .
وعمر بن هارون بلخي وهو متروك الحديث ، والحديث باطلٌ .
وقال عبد الرحمن بن يوسف بن خراش : عمر بن هارون البلخي ، قال ابن المبارك : هو كذاب .
مات ببلخ يوم الجمعة أول يوم من رمضان سنة أربع وتسعين ـ يعني ومائة ـ وهو ابن ست وستين سنة ، وقيل وهو ابن ثمانين سنة . ا . هـ

(٨٥٢) = / مقاتل بن سليمان صاحب التفسير :

خُراسَاني ، محلُّه عندَ أهلِ التفسير والعلماء مَحلٌ كبيرٌ . واسع العِلم ، لكنَّ الحفاظ ضعفوهُ في الرواة ، وهو قديمٌ مُعَمَّر . سمع عطاء بن أبي رباح ، وعَمرو ابن دينار ، ونافعاً ، والزهري ، والأعمش ، وعلقمة بن مرثد ، والحكم بن عُتيبة ، ومحمد بن سيرين . سمع منه كبارُ خراسان ، والعراق . وقد روى عنه الضعفاءُ أحاديثَ مناكيرَ ، والحملُ فيها عليهم . وروى عنه جماعة من أهل العراق أحاديث مشهورة . توفي قبل الستين ومائة [١] .

حدثنا محمدُ بن الحسن بن الفتح الصفار ، حدثنا عبد الله بن أبي داود ، حدثنا محمود بن آدم المروزي ، حدثنا الفضل بن موسى السِّيناني [٢] ، حدثنا مقاتل بن سليمان ، عن عمرو بن دينار عن عطاء بن يسار عن أبي هريرة قال : **قال رسول الله ﷺ : إذا أقيمت الصلاة فلا صلاة إلا المكتوبة** [٣] .

حدثني أحمدُ بن أبي مسلم الفارسي الحافظ ، حدثنا إبراهيم بن أحمد الْمُسْتَمْلِي ببلْخ ، حدثنا صالحُ بن محمد بن أبي رميح ، حدثنا يحي بن خالد الْمَهلَّبي ،

---

(٨٥٣) = هو مقاتل بن سليمان بن بشير ، الأزدي ، الخراساني ، أبو الحسن البلخي ، نزيل مرو . قال الحافظ : « كذبوه ، وهجروه ، ورمي بالتجسيم ، من السابعة » . (التقريب : ٢ / ٢٧٢) .

مصادر ترجمته : طبقات ابن سعد ٧ / ٣٧٣ ، التاريخ الصغير : ٢ / ٢٢٧ ، التاريخ لابن معين ٢ / ٥٨٣ ، أحوال الرجال للجوزجاني رقم (٣٧٣) ، الجرح والتعديل ٨ / ٣٥٤ ، كتاب المجروحين ٣ / ١٤ ـ ١٦ ، تاريخ بغداد ١٣ / ١٦٠ ، تهذيب الكمال خ ق ١٣٦٥ ، سير أعلام النبلاء ٧ / ٢٠١ ، ميزان الاعتدال ٤ / ١٧٣ ـ ١٧٥ ، تهذيب التهذيب : ١٠ / ٢٧٩ ، الخلاصة للخزرجي ٣٨٦ ، طبقات المفسرين للداودي ٢ / ٣٣٠ .

(١) وقال الذهبي : مات سنة نيف وخمسين ومائة . (سير أعلام النبلاء ٧ / ٢٠٢) .

(٢) بكسر السين المهملة وسكون الياء ـ نسبة الى سينان ، وهي قرية من قرى مرو . (اللباب : ١ / ٥٨٩) .

(٣) تقدم تخريجه في الجزء الثاني برقم (٥٥) وفيه مقاتلُ بنُ سليمان وهو وضّاع ـ متهم بالكذب !

حدثنا علي بن حَبيب ، حدثنا مقاتل بن سليمان عن نافع ، عن ابن عمر **عن النبي ﷺ قال : بَيْنَا ثَلاثَةُ نَفَرٍ يَمشون أخذهم المَطر ... فذكر حَدِيثَ الغَار** [١] .

لم نكتبهُ من حديث مقاتل إلا من هذا الوجه .

حدثني الحسنُ بن أحمد بن النضر النيسابوري ، أخبرنا خَلَف بن محمد البخاري ، حدثنا صالحُ بن محمد البغدادي جَزَرهْ ، (حدثنا) [٢] علي بن الجعد ، حدثنا مقاتل بن سليمان قال : سمعتُ محمد بن سيرين عن أبي هريرة : **أن النبي ﷺ قال : إن لله تسعةً وتسعين اسماً من أحصاها دخلَ الجنة** [٣] .

خلفُ بن أيوب العامرى البلخي [٤] :

سمع مالكاً ، والثوري وغيرهما . صدوق مشهور بخراسان . روى عنه جماعة من الرازيين . كان يوصَفُ بالسترِ ، والصلاح ، والزهد . وكان فقيهاً على رأى الكوفيين . توفى بعد الثمانين [٥] .

حدثنا علي بن أحمد بن صالح المقرئُ أخبرنا علي بن عبد الوهاب المروزي ، حدثنا محمد بن مقاتل الرازي . حدثنا خلف بن أيوب البلخي ، حدثنا سفيان عن سهيل بن أبي صالح عن أبيه عن أبي هريرة **عن النبي ﷺ قال : من كان مُصلِّياً يوم الجمعة فليُصلِّ بعدها أربعاً** [٦] .

---

(١) تقدم تخريجه في الجزء الخامس برقم (١٦٥) ووقع في (ب) : (الحديث الغار) !! وفيه أيضاً مقاتل بن سليمان .

(٢) سقط من (ب) : « حدثنا » .

(٣) تقدم تخريجهُ في الجزء الثالث برقم (٨٦) ، وفيه أيضا مقاتل بن سليمان . وكتب بهامش (أ) ما نصه : « بلغ السماع » .

(٤) تقدمت ترجمته في الجزء الثاني **رقم (٨٧)**

(٥) أي ومائتين .

(٦) تقدم تخريجه في الجزء الثامن برقم (٢٠١) وفيه خلف بن أيوب العامري وهو ضعيف كما تقدم .

(٨٥٣) = / أبو معاذ خالد بن سليمان البلخي :

سمع مالكاً ، والثوري ، ونوحَ بن أبي مريم ، وجماعةً من أهل خراسان .

[في روايته « تُعرفُ وتُنكر » [١] حدثونا بأحاديثَ من حديثه مستقيمة ، ومنها مالا يتابع عليه ، ومنها مايرويه عن الضعفاء . [٢]] .

٢٣٧ - حدثني محمد بن عبد الله الحافظ ، حدثنا أبو علي الحسين بن علي الحافظ ، حدثنا أبو نصر أحمد بن محمد البلخي ببغداد - قدم حاجاً - من كتابه ، حدثنا حَمّ [٣] بن نوح ، حدثنا أبو معاذ خالد بن سليمان ، حدثنا نوح ابن أبي مريم أبو عصمة عن دواد بن أبي هند ، عن يحيى بن عبيد الله ، عن أبيه عن أبي هريرة قال : **قال رسول الله ﷺ إن الله تعالى أجاركم من أن تجمعوا على ضلالة ، وأن يظهر على أهل الحق أهل الباطل** [٤] .

قال لنا الحاكم : قال لي أبو علي الحافظ : هذا باطل من حديث داودَ .! ونوح كذاب .!

---

(٨٥٣) = **مصادر ترجمته** : ميزان الاعتدال ١ / ٦٣١ ، المغني في الضعفاء ١ / ٢٠٣ ، لسان الميزان ٢ / ٣٧٦ .

(١) بتاء الخطاب ، ويقال أيضا (يعرف وينكر) بياء الغيب مبنياً للمجهول « ومعنى هذه الجملة على وجهيها (بالتاء والياء) : أنه يأتي مرةً بالأحاديث المعروفة ، ومرة بالأحاديث المنكرة ، فأحاديثُهُ تحتاج إلى سَبْر ، وعرض على أحاديث الثقات المعروفين » . والله أعلم .
انظر فتحَ المغيث للسخاوي ص ١٢٩ ، تدريب الراوي ١ / ١٢٦ ، حاشية العراقي على مقدمة ابن الصلاح ص ١٣٩ ، توضيح الأفكار للصنعاني ٢ / ٢٧١ ، شرح النخبة لملا على القاري ص ٣٣٤ ، الرفع والتكميل لعبد الحي اللكنوي ص ١١٠ - ١١١ .

(٢) مابين الحاصرتين نقله عنه الحافظ في اللسان : ٢ / ٣٧٦ .

(٣) بفتح الحاء المهملة ، وسيأتي برقم (٨٧٥) .

(٤) لم أجده بهذا اللفظ ، وسندهُ ساقطٌ ، فيه نوح بن أبي مريم وهو متروك وضاع ، وخالد بن سليمان ، وهو ضعيف كما تقدم .

(٨٥٤) = / شدَّاد بن حكيم :

من قدماء شيوخ بلْخ . سمع أبا جعفر الرازي ، والثوري وأقرانها . سمع منه القدماء من شيوخهم ، وروى نُسْخةً عن زفرَ بن الهذيل . وهو صدوق ، غير مخرج في الصحيحين .

(٨٥٥) = / سَلْم بن سالم البلخي :

أجمعوا على ضعفه . رأيتُ في أصل عبد الرحمن بن أبي حاتم الرازي من حديث الحسن بن عرفة حَدِيثين للحسن عن سَلم بن سالم . قال عبد الرحمن : اضربوا عليهما ، فإني لا أروي حديث سَلْم بن سالم .

وقالَ ابن شقيق : ذكرتُ لابن المبارك حديثاً لسَلْم ؛ فقال : هذا من عقاربه .!

٢٣٨ - وروى من حديث ثابت ، عن أنس ، عن النبي ﷺ في

---

(٨٥٤) = هو شداد بن حكيم أبو عثمان البلخي ، المتوفي سنة ٢١٣ هـ ، وقيل في آخر سنة ٢١٠ هـ . ضعفه ابن حبان وغيره .

وقال الحافظ ابن حجر : « كان مُرجئاً ، مستقيم الحديث ، إذا روى عن الثقات » . ثم نقل فيه كلام الخليلي من الإرشاد .

مصادر ترجمته : الجواهر المضية في طبقات الحنفية ص ٢٥٦ ، تاج التراجم ص ٢٩ ، لسان الميزان ٣ / ١٤٠ ، مشايخ علماء بلخ ١ / ٨٧ .

(٨٥٥) = هو سلم - بفتح السين المهملة وسكون اللام - بن سالم أبو محمد البلخي ، الفقيه الزاهد . المتوفي سنة ١٩٤ هـ .

مصادر ترجمته : التاريخ لابن معين ٢ / ٢٢٢ ، طبقات ابن سعد ٧ / ٣٧٤ ، الضعفاء لأبي زرعة الرازي ٢ / ٥٣٣ ، الضعفاء والمتروكين للنسائي رقم ٢٤٧ ، أحوال الرجال للجوزجاني رقم (٣٨٥) ، الضعفاء للعقيلي ٢ / ١٦٥ ، الجرح والتعديل ٤ / ٦٦ ، المجروحين لابن حبان ١ / ٣٤٤ ، الكامل لابن عدي ٣ / ١١٧٣ ، تاريخ بغداد ٩ / ١٤٠ ، سير أعلام النبلاء ٩ / ٣٢١ ، ميزان الاعتدال ٢ / ١٨٥ ، العبر ١ / ٣١٦ ، لسان الميزان ٣ / ٦٣ .

الرؤيـة . [١] . وهـو من حـديث ثـابت ، عن عبـد الرحمن بن أبي ليلى ، عن صهيب [٢] .

وسكَتَ عنـه الشُّيـوخُ كُلهُم إلا من كان من ضعفـاء بَلْـخ ، ولم يَكُنْ من صنعته هذا الشأن [٣]

أبو السّكن مَكّيّ بن إبراهيم البلخي [٤] :

ثقة ، متفق عليه . أخرجه البخاري في الصحيح ، وأكثر عنه . سمع شيوخ العراقين [٥] ، والحجاز : حنظلة بـن سفيان ، ويزيـد بن أبي عبيـد مولى سلمـةَ ابن الأكـوع ، وابن جريـج ، ومالكاً ، وابن أبي ذئب ، وابن عون ، والهشامين ،

---

(١) حديث الرؤية بهذا السند أخرجه ابن عدي في الكامل ٣ / ١١٧٣ في منكرات سَلْم بن سالم ، واللالكائي في شرح اعتقاد أصول أهل السُّنة والجماعة ٢/ ٤٥٦ من طَريق الحسن بن عرفة قال : حَدثنَا سَلْمُ بن سالم البلخي ، عن نوح بن أبي مريم ، عن ثابت ، عن أنس قال : سُئلَ رسولُ الله ﷺ عن هذه الآية : ﴿ للّذين أحسنوا الحسنى وزيادة ﴾ .

قال : ﴿ للذين أحسنوا ﴾ العَمَلُ في الدنيا الحُسْنَىٰ وهَي الجنةُ .

قال : والزيادة : النظر إلى وجه الله الكريم .

وفيه سلْم بن سالم وهو ضعيف كما تقدم ، ونوح بن أبي مريم ، وهو متهم وضاع .

(٢) أخرجه بهذا السند مُسلم في كتاب الإيمان ٣ / ١٦ ـ ١٧ ، « بابُ إثبات رؤيـة المؤمنين في الآخرة ربهم » ، والترمذي في التفسير ٤ / ٣٤٩ ، وابن ماجه في المقدمـة ١ / ٦٧ ، وأحمـد في المسنـد ٤ / ٣٣٢ ـ ٣٣٣ ، والطيـالسي في مسنـده ١٨٦ ، وابن خُـزَيمـة في كتـاب التـوحيـد ص ١١٨ ، وابن جرير الطبري في تفسيره ١٥ / ٦٦ ، والآجري في كتاب التَّصديق بالنظر إلى الله تعـالى في الآخرة ص ٧٣ ـ ٧٤ ، واللالكائي في شرح أصول اعتقاد أهل السنة والجماعـة ٢ / ٤٥٥ ، والهرَوى في كتاب الأربعين ص ٨٥ ، والخطيب البغدادي في تاريخه ٩ / ١٤٠ كلهم من طريق ثـابت عن عبد الرحمن بن أبي ليلى عن صهيب مرفوعاً .

(٣) العبارة في اللسان ٣ / ٦٣ : « ولم يرو عنه من أهل بلخ إلا من لم يكن الحديثُ صنعته » .

(٤) تقدمت ترجمته في الجزء الثاني برقم (١٢٣) .

(٥) أي البصرة والكوفة .

وشعبة وأقرانهم .

روى عنه الكبار بالعراق ، وبالري . سمع منه محمد بن حماد الطهراني ؛ ومحمد بن عمار بن الحارث . وبقزوين : يحيى بن عَبْدَك . وبنيسابور : حامد ابن أبي حامد . وببلخ : روىً عنه من القدماء الخلقُ ، وسبطه محمد بن الحسن ابن مكي ، وغيرهم . مات سنة ثلاث عشرة ومائتين [١] .

حدثني أحمدُ بن محمد بن الحسين الحافظ من أصل كتابه ، حدثني أبوحرب محمد بن محمد بن أُحَيْد بن حسان الحافظ ببلخ ، حدثنا إسماعيل بن بشر الغزَّال ، حدثنا مكي بن إبراهيم ، حدثنا يحيى بن عبد الله بن سالم بن عبد الله بن عمر بن الخطاب عن هشام بن عروة عن أبيه عن عبد الله بن عمرو قال : **قال النبي ﷺ : « إن الله لا يقبض العلم ... »** الحديث [٢] .

لم يروه عن يحيى إلا مكي ، ولا عن مكي إلا إسماعيل ، وهو ثقة ، ولا عن إسماعيل إلا أبو حرب ، وهو ثقة .

وقد كان حدثنى عبد الله بن أبي زرعة الحافظ عن عبد الله بن محمد البخاري عن أبي حرب . (ثم) [٣] رُزِقْتُه بالعلو .

سمعت عبد الواحد بن محمد بن ماك يقول : سمعت علي بن محمد مهرويه يقول : سمعت ابن أبي خيثمة يقول : سألتُ يحيى بن معين عن مكي بن إبراهيم ؟ فقال : صالح ثقة .

(٨٥٦) = / خالد بن مهران البلخي :

---

(١) كذا وفي التقريب : ٢ / ٢٧٣ ، مات سنة خمس عشرة ومائتين .

(٢) تقدم تخريجه برقم (٤٤) في الجزء الثاني .

(٣) سقط من (ب) .

(٨٥٦) = ذكره الحافظ ابن حجر في لسان الميزان ٢ / ٣٨٧ وقال : « قال : الخليلي في الإرشاد « كان مرجئاً ، وضعفوه جداً » .

كان مرجئاً ، وضعفوه جداً .

٢٣٩ - حدثني أحمدُ بن محمد بن الحسين الحافظ ، حدثنا عبد الله بن محمد ابن طرخان البلخي ، حدثنا أحمد بن زهير بن حرب ، حدثنا إبراهيم بن عبد الله ، حدثنا أبو الهيثم خالد بن مهران - وكان مرجئاً - عن هشام بن عروة عن أبيه عن عائشة قالت : **قال رسول الله ﷺ : الخراج بالضمان** (١) .

قد ذكرتُ عِلتَه في غير هذا الموضع(٢) ، وأنه من حديث مسلم بن خالد . وضعفوه فيه أيضاً . ومتابعة مثل خالدٍ لا تُقوّيه .

(٨٥٧) = / نَصْر بن باب البلْخي :

سَمع هشام بن عروة وشيوخَ العراق : داود بن أبي هند وأقرانه . ضعفوه .!

قال ابن أبي خيثمة : سمعتُ ابنَ معين يقولُ : ليس حديثهُ بشيء (٣) .

---

(١) أخرجه بهذا السند ابن عدي في الكامل ٧ / ٢٦٠٥ من طريق إبراهيم بن عبد الله الهروى عن يعقوب بن الوليد ، عن خالد بن مهران به .

وقال : « هذا حديث مُسلم بن خالد الزنجي ، عن هشام بن عروة . سرقه منه يعقوبُ هذا ، وخالد بن مهران ، وهو مجهول » .

(٢) في الجزء السادس برقم (١٩٤) ص ٧٠١ .

(٨٥٧) = نَصْرُ بن باب أبو سَهل الخراساني المروزي ، ضعفه ابن معين ، والبخاري ، والنسائي ، وابن حبان ، وابن عدي .

مصادر ترجمته : تاريخ ابن معين ٢ / ٦٠٤ ، التاريخ الكبير ٨ / ١٠٥ ، التاريخ الصغير ٢ / ٦٤ ، الضعفاء لأبي زرعة الرازي ٢ / ٤٤٦ ، أحوال الرجال للجوزجاني ١٩٧ ، الجرح والتعديل ٨ / ٤٦٩ ، الضعفاء للعقيلي ٤ / ٣٠٢ ، الكامل لابن عدي ٧ / ٢٥٠٠ - ٢٥٠١ ، المجروحين لابن حبان ٣ / ٥٣ ، تاريخ بغداد ١٣ / ٢٨٠ ، ميزان الاعتدال ٤ / ٢٥٠ ، لسان الميزان (٤ / ٢٥٠) .

(٣) تاريخ ابن معين : ٢ / ٦٠٤ .

علي بن يونس البلخي [١] :

صدوق مشهور . سمع مالكاً ، والثوري ، وشعبة وأقرانهم . روى عنه شيوخ بلخ ، ومن شيوخ نيسابور : الشَّرقي ، والأخرم ، وغيرهُما .

سمعتُ جعفر بن محمد الأندلسي الحافظ يَحكي بإسنادٍ لا يحْضرني ، عن علي ابن يونس البلخي ، أنه كان عند مالك بن أنس ، فاستأذن ابنُ عيينة ، فقال : ائذَنوا له ، وَرحبوا به ؛ فإنه مِن خُلَّص أهل السنةِ ، فلمَّا دخل صافحه ، فقال مالك : أتحفَظُ في المصافحة ؟! فقال سفيانُ : حدثنا عبدُ الله ابن طاوس ، عن أبيه ، عن ابن عباس قال :

« **من تمام التحية المصافحة** » [٢] فقال : أَعِدْه ، وقال لنا : اكتبُوا عَنْه .

(٨٥٨) = / أبو رجا قتيبة بن سعيد بن طَريف الثقفي المتفق عليه :

---

(١) تقدمت ترجمته في الجزء الثاني برقم (١٢٦) .

(٢) أخرجه بوجه آخر الترمذي في الاستئذان ٤ / ١٧٣ « باب ما جاء في المصافحة » من طريق يحيى ابن سُلَيم الطائفي ، عن سفيان ، عن منصور ، عن خيثمة ، عن رجل ، عن ابن مسعود مرفوعاً بلفظ :

« من تمام التحية الأخذ باليد » . وقال : غريبٌ ، وسألت محمد بن إسماعيل عن هذا الحديث ؟ فلم يعدّه محفوظاً » أ . هـ ، وفيه رجل مجهول . وأخرجه أيضاً الترمذي مطولاً وكذا ابن عدي في الكامل ٧ / ٢٦٧٢ من طريق عبيد الله بن زَحرعن علي بن يزيد ، عن القاسم ، عن أبي أمامة مرفوعاً بلفظ : « من تمام عيادة المريض أن يضع أحدكم يده على جَبهته ، أو قال على يده ، فيسأله كيف هو ؟. وتمام تحيتكم بينكم المصافحة » .

وقال الترمذي : « هذا إسناد ليس بالقوى . قال محمد : « يعني البخاري » : عبيد الله بن زحر ثقة ، وعلى بن يزيد ضعيف » أ . هـ

وأورده الزيلعي في نصب الراية : ٤ / ٢٦٠ وذكر نحو كلام الترمذي .

(٨٥٨) = ولد سنة ١٤٩ هـ .

مصادر ترجمته : طبقات ابن سعد ٧ / ٣٧٩ ، التاريخ الكبير ٧ / ١٩٥ ، التاريخ الصغير ٢ / =

سمع بالحجاز : مالكاً ، وابن أبي المَوَّال ، والدراوردى . وبمكة : ابن عيينة . وبمصر : الليث بن سعد ، وابن لهيعة ، وبكر بن مضر ويعقوب بن عبد الرحمن الإسكندراني . وبالكوفة : شريكاً ، وأبا الأحوص سلاّم بن سُليم . وبالبصرة : حماد بن زيد ، وعبد الواحد بن زياد ، ويزيدَ بن زريع . وبالري : جرير بن عبد الحميد ، وأقرانهم . في كل بلد . وهو من الكبار .

قال ابن أبي خيثمة : سُئلَ ابن معين عنه ؟ فقال : ثقة ديّن [١] . روى عنه الكبار : أحمدُ بن حنبل ، ويحيى بن معين ، وعلى بنُ المديني ، وأبو خيثمة . وبعدهم العباس الدوري ، ومحمد بن إسحاق الصغاني ، وأبو إسماعيل السُّلمي . وبالري : أبو زرعة ، وأبو حاتم . وبنيسابور : محمد بن يحيى الذهلي ، وأحمد بن يوسف السلمي ، ومسلم بن الحجاج . وببلخ : عيسى بن أحمد العسقلاني . وببخاري : محمد بن إسماعيل ، وإبراهيم بن معقل النسفي [٢] ، وأقرانهم .

وآخر من روى عنه بنيسابور : أبو العباس السراج . وبالري : أحمد بن محمد بن عاصم ، وببغداد : موسى بن هارون الحمال . وروى عنه بعدهم الحسنُ ابن الطيب البلخي ، وهو ضعيفٌ لا يُعبأ به [٣] . توفي سنة اثنتين وأربعين ومائتين [٤] .

= ٣٧٢ ، الجرح والتعديل ١ / ١٤٠ ، تاريخ بغداد ١٢ / ٤٦٤ ، طبقات الحنابلة ١ / ٢٥٧ ، اللباب ٧ / ١٣٤ ، تذكرة الحفاظ ٢ / ٤٤٦ ، سير أعلام النبلاء ١١ / ١٣ ، العبر ١ / ٤٣٣ ، تهذيب التهذيب ٨ / ٣٥٨ ، طبقات الحفاظ للسيوطي ص ١٩٥ ، الخلاصة للخزرجي ص ٣١٨ .

(١) سير أعلام النبلاء : ١١ / ١٦ .

(٢) بفتح النون والسين المهملة وفي آخرها فاء ، نسبة إلى نسف ، وهي من بلاد ما وراء النهر ، ويقال لها : نَخْشب ـ بالنون والخاء والشين المعجمتين ـ اللباب : ٣ / ٣٠٨ .

(٣) ضعفه ابن عدي ، والدارقطني ، والبرقاني وغيرهم .
انظر الكامل لابن عدي ٢ / ٧٥٥ ، ميزان الاعتدال ١ / ٥٠١ ، لسان الميزان : ٢ / ٢١٥ ـ ٢١٦ .

(٤) وقال الحافظ ابن حجر : مات سنة أربعين ومائتين . (التقريب ٢ / ١٢٣) .
(وانظر مصادر الترجمة) .

عصامُ وإبراهيمُ ومحمدُ بنو يوسف البلْخي :

(٨٥٩) = / فأما عصام :

سمع شعبةَ والحماديْنِ ، والثوري ، وإسرائيلَ بن يونس ، وغيرهم .

وهو مشهور لكن البخاري لم يُخَرِّجه في التاريخ ولا في الصحيح . وهو صدوقٌ . سمع منه القدماء : أبو شهاب مَعْمر بن محمد وأقرانه ، ولا يرْوِى حديثاً يُنكَرُ ، ورأيهُ رَأْىَ الكوفيين .

وأخوه إبراهيم (١) : سمع بالعراق : حمادَ بن زيد ، وابن عيينة بمكة وغيرهما ، وهو كبيرُ المحِل عند أصحاب أبي حنيفة .

دخل على مالك يسمع منه وقتيبةُ حاضر ، فقال لمالك : إن هذا يرى الإرجاء ! فأمر أن يُقَام من المجلس ، ولم يسمع من مالك إلا حديثاً (واحداً) (٢) . قال : سُئِلَ عن المُسكِر فقال : حدثنا نافع عن ابن عمر **كل مسكر خمر وكل خمر حرام** (٣) .

وروى هذا عن إبراهيم جماعةٌ . منهم منَ يُوقفِهُ ، ومنهم من يُسْنِدهُ . والصحيح الموقوف من حديث مالك .

ووقع له بهذا مع قتيبة عداوةٌ ، فأخرجهُ منَ بَلْخ . فنزل بَغْلاَن (٤) ، وكان

---

(٨٥٩) = عصام بن يوسف البلخي ، أخو إبراهيم بن يوسف . ضعفه ابن عدي ، وقال : « روى أحاديث لا يتابع عليها » . مات ببلخ سنة ٢١٥ هـ .

مصادر ترجمته : الكامل لابن عدي ٥ / ٢٠٠٨ ، لسان الميزان : ٤ / ١٦٨ .

(١) تقدمت ترجمته في الجزء الثاني برقم (١٢٧) .

(٢) سقط من (أ) : « واحداً » .

(٣) تقدمت قصته في الجزء الثاني برقم (٣٨) .

(٤) بفتح الباء وسكون الغين المعجمة وفي آخرها نون : بلدة بنواحي بلخ ، قيل بينها وبين بلخ ستة أيام . مراصد الأطلاع : ١ / ٢٠٩ ، معجم البلدان ١ / ٤٦٨ ، وانظر التفاصيل : في تاريخ بغداد ١٢ / ٤٧٠ ، سير أعلام النبلاء : ١١ / ٢٠ .

بها إلى أن مات . وأخوهما :

(٨٦٠) = / محمد بن يوسف :

ليس بكثيرِ الروايةِ ، لا يُقَارَنُ بأخَويْه

سمعتُ علي بن عمر بن العباس يقول : سمعتُ عبد الرحمن بن أبي حاتم الرازي يقول : سمعتُ أبي يقول : كنت بمكة فَدخل قتيبةُ بن سعيد فلم يجتمعوا عليه ، فقلتُ لهم : وَيحكُم !! هذا كتب عنه أحمدُ بن حنبل ، ويحيى بن معين وأقرانُهُما !! ، فاجتمعوا عليه بعد ذلك .

حدثني الحسن بن عبد الرزاق بن محمد القزويني ، حدثنا علي بن إبراهيم القطان ، حدثنا أبو حاتم ، حدثنا قتيبة بن سعيد وسأله أحمد بن حنبل في أحاديثَ كثيرةٍ [١] .

(٨٦١) = / أبو يحيى عيسى بن أحمد بن وَرْدَان :

ويعرف بالعسقلاني . وعسقلان (محلة ببلخ) [٢] ، ويعرف أيضاً بابنِ البَغْدادي .

(ثقة ، كبير في العلماء ، مشهور) [٣] ارتحل إلى العراق والحجاز ، والشام

---

(٨٦٠) = لم أقف له على ترجمة .

(١) الجرح والتعديل ٧ / ١٤٠ ، سير أعلام النبلاء : ١١ / ١٦ .

(٨٦١) = هو عيسى بن أحمد بن وردان ، أبو يحيى ، البغدادي ، البلخي ولد سنة نيف وسبعين ومائة . وقيل سنة ثمانين ومائة . قال الحافظ : (ثقة يغرب) التقريب ٢ / ٩٧ .

مصادر ترجمته : الجرح والتعديل ٦ / ٢٧٢ ، اللباب ٢ / ٣٣٩ ، البداية والنهاية ١١ / ٤٢ ، تهذيب الكمال : ١٠٧٨ ، سير أعلام النبلاء ١٢ / ٣٨١ ، معجم البلدان ٤ / ١٢٢ ، تهذيب التهذيب ٨ / ٢٠٥ ، الخلاصة للخزرجي : ٣٠١ .

(٢) معجم البلدان ٤ / ١٢٢ ، سير أعلام النبلاء : ١٢ / ٣٨١ .

(٣) العبارة في تهذيب التهذيب : « كان ثقةً ، كبيراً في العلماء يعرف بابن البغدادي ، وله أحاديث يتفرد بها » .

ومصر . وكتب بالري ، وقزوين .

سمع أنسَ بن عياض ، والبراءَ بن أبي فديك ، وأبا عاصم ، وعلي بن عاصم ، ويزيد بن هارون ، وعبدَ الله بن وهب ، وإسحاقَ بن الفرات ، وبقيةَ بن الوليد ، وبِشْرَ بن بكر وأقرانهم .

روى عنه الكبار من شيوخ بلخ ، ونيسابور : ابنُ خزيمة ، ومحمد بن حمدون بن خالد ، والسراج يروي عنه بالإجازة ، وببخاري : الهَيْثَمُ بن كُلَيب . ثم يروي عنه من الحفاظ عبد الله [بن محمد بن طرخان ، وعلي بن أحمد الفارسي ، وعيسى بن محمد بن أبي يزيد . هؤلاء آخر من روى عنه ببلخ . وله أحاديث يتفرد بها . مات سنة نيف وستين ومائتين [١] .

٢٤٠ ـ حدثني أحمد] [٢] بنُ محمد بن الحسين الحافظ ، حدثنا علي بن أحمد الفارسي ، وعيسى بن محمد بن أبي يزيد جميعاً ببلْخ . قالا : حدثنا عيسى بن أحمد بن البغدادي ، حدثنا إسحاق بن الفرات بمصر ، حدثنا خالد أبو الهيثم ، عن سِمَاك بن حرب ، عن طارقِ بن شهاب ، عن عُمَر بن الخطاب قال : **سمعتُ رسولَ الله ﷺ يقول : بُعِثْتُ دَاعياً ومبلِّغاً وليس إليَّ من الهدي شيءٌ ، وبُعِثَ إبليسُ مُزيِّناً وليس إليه من الضَّلالةَ شَيْءٌ** [٣] .

---

(١) أي سنة ٢٦٨ هـ .

(٢) ما بين الحاصرتين سقط من (ب) !!

(٣) أخرجه العقيلي في الضعفاء ٢ / ٩ ، وهبة الله اللالكائي في شرح اعتقاد أهل السنة والجماعة ٢ / ٦٠٦ ـ ٦٠٧ ، وابن الجوزي في الموضوعات ١ / ٢٧٢ ـ ٢٧٣ ، من طريق عيسى بن أحمد ، قال : حدثنا إسحاق بن الفرات المصري ، قال : حدثنا خالد بن عبد الرحمن أبو الهيثم بهذا السند .

وفيه خالدُ بن عبد الرحمن أبو هيثم ، ضعفه العقيلي ، وقال : « ليس بمعروف بالنقل ، وحَديثهُ غيْر محفوظ ، ولا يُعرَفُ له أصلٌ » ا هـ .

وقال الدارقطني : لا أعلمُ روى غير هَذَا الحديث البَاطِل .

(انظر ميزان الاعتدال : ١ / ٦٣٤ ، تهذيب التهذيب : ٣ / ١٠٤) ، وقال الحافظ (مجهول) التقريب (٢ / ٤١٥) .

حدثناهُ عبد الله بن محمد بن زياد ، حدثنا محمد بن حمدون بن خالد .

حدثنا عيسى فذكر مثله سواء . هذا ليس بمصرَ من حديث إسحاق . ويتفرد به عيسى ، ويرويه ابنُ طرخان في فوائده فيقول : شهدتُ عيسى بن أحمد ، وحدثَ بهذا الحديث ، فلم أضبطهُ ، وحدَّثني عنه رجلٌ .

حدثني أحمد بن محمد بن الحسين الحافظ ، حدثنا عيسى بن محمد بن أنس عن ابن شهاب عن أنس **أن النبي ﷺ دخل مكة وعليه المغفر ... الحديث** [1] .

(٨٦٢) = / محمّدُ بن عليّ بن طرخان البلخي :

كبير ، عالم بهذا الشأن . ارتحل إلى العراق ، ومصر ، والشام . وسمع هشام ابن عمار ، ودُحيماً ، وأحمد بن يونس ، وابني أبي شيبة ، وغيرهم . وهو **مذكورٌ. روى عنه الحسن بن علي الطوسي، وأبو حامد الشرقي، وابنه عبدالله** بن محمد ، وعبد الله بن محمد بن علي بن ميمون الحافظُ البلْخي . وأما ابنُهُ :

(٨٦٣) = / عبد الله بن محمّد بن علي بن طرخان :

مشهورٌ بالحفظ . سمع ببلخ : عيسى بن أحمد وأقرانه ، وبالعراق : محمد بن الجهم السُّمَّرى . وابن أبي خيثمة ، وأبا قلابة ، ويحيى بن أبي طالب ، وإبراهيم ابن أبي العَنْبس ، وابن أبي غَرَزَة ، وأقرانهم . وله في هذا الشأن تصانيف . سألت عنه الحاكم ؟ فأثنى عليه ، ووصفه بالعلم ، والديانة . توفي سنة نيف وسبعين ومائتين .

---

(١) تقدم تخريجه في الأول برقم (٧) .

(٨٦٢) = لم أقف له على ترجمة عند غير المؤلف .

(٨٦٣) = لم أقف له على ترجمة عند غير المؤلف .

سمعتُ محمدَ بن عبد الواحد الحافظ يقول : سمعتُ أحمد بن محمد الحازمي البلخي يقول : سمعتُ إبراهيم المستملي يقول : سمعتُ محمد بن عقيل يقول : هاهنا من ليس بخراسان مثله ، يعنى عبد الله بن محمد بن طرخان ، لو أمكنني أن أحضر مجلسه لفعلتُ ، وكان محمدُ بن عقيل من أقران والد ابن طرخان .

(٨٦٤) = / محمد بن أبان البلخي :

ثقة ، متفق عليه . أخرجه البخاري في الصحيح ، وروى عنه ، ثم من بعده من شيوخ بلخ . سمع ابن عيينة ، وعبد الرزاق ، ووكيعاً ، مات سنة نيف وأربعين ومائتين (١) .

(٨٦٥) = / محمد بن الفضيل الزاهد البَلخي :

ارتحلَ إلى الحجاز ، سمع محمد بن إسماعيل بن أبي فُدَيك ، وأنس بن عياض ، وبالكوفة : عبد الله بن نمير ، وأبا أسامة . ثقة ، روى عنه شيوخُ

---

(٨٦٤) هو محمدُ بنُ أبانَ المعروف بحمدويه ، أبو بكر البلخي ، المستملي . قال الحافظ : ثقة حافظ . التقريب ٢ / ١٤٠ .

مصادر ترجمته : التاريخ الصغير ٢ / ٣٨٣ ، الجرح والتعديل ٧ / ٢٠٠ ، تاريخ بغداد ٢ / ٧٨ ـ ٨١ ، طبقات الحنابلة ١ / ٢٨٦ ، تهذيب الكمال خ ق ١١٥٥ ، تذكرة الحفاظ ٢ / ٤٩٨ ـ ٥٠٠ ، ميزان الاعتدال ٢ / ٤٥٤ ، العبر : ١ / ٤٤٣ ، سير أعلام النبلاء ١١ / ١١٥ ـ ١١٧ ، تهذيب التهذيب ٩ / ٣ ـ ٤ ، طبقات الحفاظ ص ٢١٧ ـ ٢١٨ ، الخلاصة للخزرجي ٣٢٤ .

(١) توفى سنة ٢٤٤ هـ في المحرم ، وقيل سنة ٢٤٥ هـ .

(٨٦٥) = هو أبو عبد الله محمد بن الفضل بن العباس البلخي ، العلامة الزاهد الواعظ .

ووقع في (أ) : « الفضيل » .

مصادر ترجمته : طبقات الصوفية ص ٢١٢ ـ ٢١٦ ، حلية الأولياء ١٠ / ٢٣٢ ـ ٢٣٣ ، المنتظم ٦ / ٢٣٩ ـ ٢٤٠ ، صفة الصفوة ٤ / ١٦٥ ، سير أعلام النبلاء ١٤ / ٥٢٣ ـ ٥٢٥ ، العبر ٢ / ١٧٦ ، الوافي بالوفيات ٤ / ٣٢٢ ، مرآة الجنان ٢ / ٢٧٨ ، البداية والنهاية ١١ / ١٦٧ ، النجوم الزاهرة ٣ / ٢٣١ ، شذرات الذهب ٢ / ٢٨٢ ـ ٢٨٣ .

بَلْخ : عيسى بن أحمد ، وأبو بكر الذهبي ، وأخوه أبو سعيد : وآخر من روى عنه علي بن أحمد الفارسي البلخي ، توفى سنة ثمان وخمسين ومائتين .

(٨٦٦) = / عبد الصمد بن الفضل بن مسمار :

ثقةٌ ، متفق عليه .

لا يقول : « حدثنا » إنما يقول : « أخبرنا »[١] مكي بن إبراهيم ، وعصام ابن يوسف ، وأقرانهما .

سمع منه الكبار : ابن طرخان ، وأقرانه ، وأثنوا عليه .

٢٤١ ـ حدثنى عبدُ الخالق بن علي النيسابوري ، حدثنا بكر بن محمد بن حمدان المروزي ، حدثنا عبد الصمد بن الفضل البلخي ، حدثنا علي بن مهران ، حدثنا مالك بن أنس ، عن عبد الله بن الفضل ، عن نافع بن جبير عن ابن عباس قال :

قال النبي ﷺ الأيم أحق بنفسها من وليها[٢] .

(٨٦٧) = / علي بن مهران :

---

(٨٦٦) = هو عبد الصمد بن الفضل بن موسى بن هانيء بن مسمار أبو يحيى البلخي ، المتوفي سنة ٢٨٢ هـ أو سنة ٢٨٣ هـ .

مصادر ترجمته : الثقات لابن حبّان ٨ / ٤١٦ ، لسان الميزان ٤ / ٢٢٤ .

(١) الفرقُ بين حدثنا ، وأخبرنا :

أن كلمة (حدثنا) تُستعمل فيما سمعه الطالب من لفظ شيخه ، وكلمة (أخبرنا) تستعمل فيما قرأه الطالبُ على شيخه ، فأقرَّه به .

انظر مقدمة ابن الصلاح في علوم الحديث ص ١٢٦ـ١٢٨ النوع (٢٤) ، التقييد والإيضاح ١٤١ـ١٤٢.

(٢) تقدم تخريجه في الجزء الثالث برقم (٩٠) .

(٨٦٧) = **مصادر ترجمته :** أحوال الرجال للجوزجاني رقم ٣٨٣ ، الكامل لابن عدي ٥ /١٨٤٥ ، ميزان الاعتدال ٣ / ١٥٨ ، المغني في الضعفاء ٢ /٤٥٥ ، لسان الميزان ٤ / ٢٦٤ .

ثقة ، سمع مالكاً ، وأكثر عن ابن المبارك ، وهو بلخي حافظ . وأخوه :

(٨٦٨) = / إسماعيل بن الفضل بن مسمار :

سمع مكي بن إبراهيم ، وأقرانه ، ودخل بغداد ، وأقام بها . روى عنه إسماعيل الصفار ، وأحمد بن سلمان ، وأقرانها . وسمع منه على بن إبراهيم القطان القزويني . وهو وأخوه ثقتان ، أخرجها جماعة في الصحاح ، وإسماعيل مات بعد الثمانين [١] .

(٨٦٩) = / عبد الله بن عمر بن ميمون بن الرّماح :

كان على قضاء بلْخ . قال ابن معين : هو من الثقات . روى عنه أهل العراق : أبو إسماعيل السلمى وأقرانه وأبوه :

(٨٧٠) = /عمر بن ميمون :

سمع مالكاً ، وسأله عن مَسائل فقال : هذا كلامُ الزنادقة فأخرجه من المَجْلسِ ، ثم شُفِّعَ إليه فأكرمه ، وروى لَه . ورضيه الحفاظُ ، مات سنة بضع

---

(٨٦٨) = هو إسماعيل بن الفضل بن موسى بن مسمار بن هانىء ، أبو بكر البلخي .
قال الخطيب : سكن بغداد ، وحدث بها عن محمد بن الحسن ...وكان ثقة ، وذكره الدارقطني ، فقال : لا بأس به .
(انظر تاريخ بغداد : ٦ /٢٩٠ ـ ٢٩١) .

(١) أي ومائتين .

(٨٦٩) = **مصادر ترجمته** : التاريخ الصغير ٢ / ٣٦٥ ، الجرح والتعديل : ٥ / ١١١ ، سير أعلام النبلاء : ١١ / ١٢ ـ ١٣ .

(٨٧٠) = هو عمر بن ميمون بن بحر بن سعد الرماح البلخي ، أبو علي القاضي .
مصادر ترجمته : تاريخ ابن معين ٢ / ٤٢٩ ، التاريخ الكبير ، الجرح والتعديل ٦ / ١٣٧ ، الثقات لابن شاهين رقم ٧٠٢ ، الكاشف ٢ / ٣٢١ ، تهذيب التهذيب ٧ / ٤٩٩ ، الخلاصة للخرزجي ص ٢٤٢ .

عشرة ومائتين . وابنه سنة نيف وتسعين [١] . سمعت عبد الواحد بن محمّد بن ماك يقول : سمعت علي بن مهرويه يقول : سمعت ابن أبي خيثمة يقول : سمعت يحيى بن معين يقول : عمر بن الرماح ثقة [٢] .

(٨٧١) = / عبد الله بن محمد بن علي بن ميمون الحافظ :

مشهور بالحفظ والمعرفة بهذا الشأن ، من أهل بَلْخ . سمع عبدَ الصمد بن الفضل ، وإسماعيل بن بشر ، وأقرانها . حضر بالعراق ، وروى عنه أبو بكر الشافعي ، وابن عُقدة . روى عنه أحاديث ، والقاسم بن صالح الهمذاني روى عنه مجموعاته ، ووصفه بالحفظ ، والأمانة .

(٨٧٢) = / محمد بن محمد بن الزنجبيل البَلخي :

نزل بخاري ، ثقة ، سمع عبد الصمد بن الفضل وغيره من أقران ابن طرخان ، وحدثونا عنه . سمعتُ أبا العباس البصير يقول : كان ثقةً ديناً .

(٨٧٣) = / حَفص بُن عبد الرحمن :

من أهل بَلخْ ، وكان على قضاء نيسابور ، مشهور ، روى عنه شيوخ

---

(١) كذا قال !! ولعله وهم منه رحمه الله . فقد ذكر الحافظ ابن حجر وغيره أنه مات سنة ١٧١هـ ، أما ابنه عبد الله فقد ذكر الذهبي أنه مات في ذي القعدة سنة ٢٣٤ هـ .
(انظر سير أعلام النبلاء : ١١ / ١٣ ، تقريب التهذيب : ٢ / ٦٣) .

(٢) تاريخ ابن معين ٢ / ٤٢٩ ، الجرح والتعديل : ٦ / ١٣٧ .

(٨٧١) = استشهد على يد القرامطة ، في سنة ٢٩٤هـ .
مصادر ترجمته : تاريخ بغداد ١٠ / ٩٣ ـ ٩٤ ، المنتظم ٦ / ٧٩ ، سير أعلام النبلاء ١٣ / ٥٢٩ ـ ٥٣٠ ، تذكرة الحفاظ : ٢ / ٦٩٠ ، العبر ٢ / ١٠٢ ، طبقات الحفاظ ص ٢٩٩ ، شذرات الذهب : ٢ / ٢١٩ .

(٨٧٢) = لم أقف له على ترجمة عند غير المصنف .

(٨٧٣) = هو حفص بن عبد الرحمن بن عمر أبو عمر الفقيه ، قاضي نيسابور ، صدوق عابد ، رمى بالإرجاء ، مات سنة ١٩٩ هـ . (التقريب : ١ / ١٨٦) . =

نيسابور وبلخ . سمع الحجاجَ بن أرطاة ، وابنَ عون ، وسفيان . (تَعرِفُ وتنكر) [١] .

٢٤٢ ـ حدثني يحيى بنُ محمد الشاشي بقزوين ، حدثنا محمدُ بن محمد بن حمدان البلْخي ، حدثنا عبدُ الله بن محمد بن علي الحافظ ، حدثنا محمد بن عقيل البلخي ، حدثنا مسلم عبد الرحمن ، حدثنا قُحْطبةُ بن هارون ، حدثنا حفص بن عبد الرحمن ، عن الحجاج بن أرطاة ، عن عطاء ، عن أبي هريرة قال : **قال رسول الله ﷺ : إذا دخلت الهديةُ من الباب طارت الأمانة من الكوة** [٢] .

لم نكتبه إلا من هذا الطريق ، ولا يُعرفُ بالعراق من حديث الحجاج .

(٨٧٤) = / يحيى بن موسى البلخي خَتٌّ :

ثقةٌ ، متفق عليه ، روى عنه البخاري في الصحيح . سمع عبدَ الرزاق ، ووكيعاً ، وعَبْدَة بن سليمان .

= **مصادر ترجمته** : التاريخ الكبير ٢ / ٣٦٧ ، التاريخ الصغير ٢ / ٢٨٣ ، الجرح والتعديل ٣ / ١٧٦ ، الكاشف ١ / ٢٤١ ، ميزان الاعتدال ١ / ٥٦١ ، المغني في الضعفاء ١ / ١٨٠ ، تهذيب التهذيب ٢ / ٤٠٤ ـ ٤٠٥ ، الخلاصة للخزرجي ص ٧٤ .

(١) في تهذيب التهذيب : ٢ / ٤٠٥ : « يعرف وينكر » بالياء .

(٢) لم أجده بهذا اللفظ ، وفيه الحجاج بن أرطاة ، وهو ضعيفٌ ، كثيرُ الخطأ والتدليس . (انظر التقريب : ١ / ١٥٢) .

(٨٧٤) = هو يحيى بن موسى بن عبد ربه الخُدَاني ـ بضم الحاء المهملة ، أبو زكريا ، الملقب بـ : خَتٌّ ـ بفتح الخاء المعجمة وتشديد التاء المثناة ـ لقب بها ؛ لأنها كانت تجرى على لسانه . (نزهة الألباب في الألقاب خ ص ٢٤) .

مصادر ترجمته : التاريخ الكبير ٨ / ٣٠٧ ، الجرح والتعديل ٩ / ١٨٨ ، الكاشف ٣ / ٢٦٩ ، تهذيب الكمال خ (٩ / ١٩٠٠) ، تهذيب التهذيب ١١ / ٢٨٩ ـ ٢٩٠ ، تقريب التهذيب ٢ / ٣٥٩ ، الخلاصة للخزرجي ٣٦٨ .

مات سنة نيف وعشرين ومائتين [١] .

(٨٧٥) = / حَمْ بن نوح البلخي :

سمع محمد بن ميسرة الصغاني ، ونوح بن أبي مريم . وأقرانهما . تَعرِفُ وتنكر في روايته . روى عنه محمد بن حامد البلخي وأقرانه .

حدثني يحيى بن محمد الشاشي بقزوين ، حدثنا سهل بن محمد (البَلْقَاني) [٢] ببلخ ، حدثنا محمد بن حامد البلخي ، حدثنا حم بن نوح البلخي ، حدثنا محمد بن ميسرة أبو سعيد الصغاني ، عن هشام بن عروة ، عن أبيه ، عن عبد الله بن عمرو قال :

قال النبي ﷺ : إن الله لا يقبض العلم ..... الحديث[٣]

(٨٧٦) = / عبد الصمد بن حسان الَمرْوَرُّوذي:

كان أكثرُ مقامِه بِبلخ ، مشهورٌ . سمع الثوري ، وإسرائيل . صدوق ، سمع

---

(١) كذا قال . ولعله وهم . فقد ذكر الحافظ ابن حجر وغيره عن البخاري أنه مات سنة ٢٤٠ هـ ، وقيل سنة ٢٤١ هـ ، وقيل سنة ٢٣٩ هـ .
(انظر تهذيب التهذيب : ١١ / ٢٩٠) .

(٨٧٥) = ذكره الحافظ في لسان الميزان ٢ / ٣٥٤ ونقل فيه كلام الخليلي إلا أنه قال : حماد بن نوح البلخي وقال : ذكره ابن حبان في الثقات .

(٢) بفتح الباء الموحدة واللام والقاف في آخرها نون نسبة إلى بلقان ، وهي قرية من مرو خُربت الآن ، واندثرت . وبقى النهر مضافاً إليها .
(اللباب : ١ / ٩١) .

(٣) تقدم تخريجه في صفحة ٣٠٣ برقم ٤٤ .

(٨٧٦) = في (ب) المروزي ، وفي اللباب ٣ / ١٢٧ « المرو الروذ » بفتح الميم وسكون الراء وفتح الواو ، وبعدها الألف واللام والراء المضمومة الثانية ، والواو الساكنة ، وفي آخر ذال معجمة ، نسبة إلى المروالروذ ، ويقال المروزى أيضاً ، وهي مدينة حسنة من أشهر مدن خراسان .
مصادر الترجمة : التاريخ الكبير ٦ / ١٠٤ ـ ١٠٥ ، الجرح والتعديل ٦ / ٥١ ، ميزان الاعتدال ٢ / ٦٢٠ ، المغني في الضعفاء ٢ / ٣٩٥ ، لسان الميزان ٤ /٢٠ .

منه البخاري ، وأبو حاتم ، ومحمد بن أشرس النيسابوري ، ومحمد بن عمران الهمذاني ، ومحمد بن إسماعيل السلمي البغدادي ، وأقرانهم . قال البخارى : مات سنة ثلاث عشرة ومائتين [١] . ويتفرد بأحاديث .

حدثنى محمد بن سليمان بن يزيد الفامي ، حدثنا أبي ، حدثنا محمد بن عمران بن حبيب الهمذاني ، حدثنا عبد الصمد بن حسان ، حدثنا سفيان الثوري ، عن إبراهيم بن ميسرة ، عن طاووس عن ابن عباس قال : **قال رسول الله ﷺ لم يُرَ للمتحابَّين مثل النكاح** [٢] .

هذا أسنده عبد الصمد ، ومؤمل بن إسماعيل وغيرهما . رواه سفيان عن إبراهيم ، عن طاوس مرسلاً . ورواه محمد بن مسلم الطائفي ، عن إبراهيم مسنداً ، كرواية عبد الصمد ، ومؤمل عن سفيان .

وقرأت على عبد الله بن محمد بن روزبة الكسروي بهمذان ، حدثنا سعيد ابن زيد بن خالد مولى بني هاشم بحمص ، حدثنا محمد بن عوف الحمصي حدثنا مؤمل بن إسماعيل ، حدثنا سفيان ، مثل حديث عبد الصمد سوآء .

(٨٧٧) = / عبد الرحمن بن خالد بن زياد بن جرو :

أصله من (ترمذ) [٣] ، ونزل بلخ . روى عنه أحمدُ بن يعقوب وغيره من أهل خراسان . سمع أبا حنيفة ، والثوري ، وأقرانها . وأبوهُ عزيزُ الحديث ، يَروى عن نافع مولى ابن عمر ، يعنى يجمع حديثه .

---

(١) التاريخ الكبير : ٦ / ١٠٥ .

(٢) تقدم في الجزء السادس برقم (١٨٥) .

(٨٧٧) = لم أقف له على ترجمة عند غير المصنف .

(٣) مدينة مشهورة قديمة على طرف نهر بلخ ، الذي يقال له جيحون .
واختلفوا في ضبطها : فقيل بكسر التاء والميم . وقيل : بفتح التاء وكسر الميم ، وقيل : غير ذلك.
(انظر معجم البلدان : ١ / ٢٦ ، اللباب : ١ / ١٧٤ ، مراصد الاطلاع ١ / ٢٥٩) .

٢٤٣ - حدثنى يحيى بن محمد الشاشي [١] ، حدثنا ميمون بن محمد البلخي بها [٢] ، حدثنا محمد بن علي بن الحسين الشباخاني ، حدثنا أبي ، حدثنا محمد بن يعقوب ، حدثنا عبد الرحمن بن خالد بن زياد بن جرّو ، عن أبي حنيفة ، عن الزهري ، عن سعيد بن المسيب ، عن أبي هريرة قال : **سُئِلَ رسولُ الله ﷺ عن الصلاة في الثوب الواحد ؟ فقال رسول الله ﷺ : لَيْس كلكمْ يجِدُ ثوبين** [٣] .

غريب من حديث أبي حنيفة عن الزهرى ، لم يروه غيرُ عبد الرحمن .

(٨٧٨) = / محمدُ بن محمد بن أُحْيَد البلْخي :

سمع أباه عن مكي بن إبراهيم ، وقتيبة ، وروى عن المتأخرين من أهل بلْخ مثلِ محمد بن عقيل وغيره . حدثني عنه ابنه الحسن ، وعبدُ الله بن أبي زرعة الحافظ [٤] .

٢٤٤ - حدثني عبدُ الله بن أبي زرعة الحافظ ، حدثنا محمد بن محمد بن أُحْيَد

---

(١) بفتح الشين المعجمة ، وبعد الألف شين ثانية ، نسبة إلى الشاش ، وهي مدينة مشهورة وراء نهر سيحون . (اللباب : ٢ / ٤) .

(٢) أي بلخ .

(٣) أخرجه البخاري في كتاب الصلاة ١ / ٩٤ « باب الصلاة في الثوب الواحد ملتحفاً به : ١ / ٩٤ » عن عبد الله بن يوسف ، ومسلم في الصلاة (باب الصلاة في ثوب واحد : ١ / ٣٦٧) ، عن يحيى بن يحيى عن مالك ، عن ابن شهاب ، عن سعيد بن المسيب ، عن أبي هريرة بلفظ « أن سائلاً سأل رسول الله ﷺ عن الصلاة في الثوب الواحد ؟! فقال رسول الله ﷺ : أو لكلّكم ثوبان ؟!! » .

(٨٧٨) = لم أقف له على ترجمة عند غير المصنف .

(٤) وجاء هنا بهامش (أ) سماعاتٌ غيرُ واضحة لرداءة التصوير .

بكَالِف [١] على شَطِّ جيحون [٢] ، حدثنا إلياسُ بن إدريس الكَشِّي ، حدثنا علي بن حرب الكَشي [٣] المخضوب ، حدثنا عبد الله بن بكر ، عن بَهز بن حكيم عن أبيه ، عن جده قال : **قال النبي ﷺ : خير نساء رَكبن الإبل نساءُ قريش أحناهُنَّ على زَوْج في ذات يد ، وأرحَمَهُن بالولد** [٤] .

لم نكتبه من حديث بهز إلا بهذا الإسناد . وقد رُوي من غير حديثهِ عن النبي ﷺ .

(٨٧٩) = / نوفل بن سليمان الهُنَائي :

من أهل بَلخ ، [يَرْوى عن عُبيدِ الله بن عمر أحاديثَ لا يتابع عَليها .

---

(١) بكسر اللام ، وهي قلعة حصينة شبيهة بالمدينة على طرف جيحون ، بينها وبين بلخ ثمانية عشر فرسخاً .

(معجم البلدان : ٤ / ٤٣٢ ، مراصد الأطلاع : ٣ / ١١٤٤) .

(٢) بفتح الجيم وسكون الياء وضم الحاء المهملة ، وهو وادي خراسان الكبير ، وعليه مدينة اسمها جيحان أو جيهان .

(انظر معجم البلدان : ٢ / ١٩٦ ، مراصد الأطلاع : ١ / ٣٦٥) .

(٣) بفتح الكاف وتشديد الشين المعجمة نسبة إلى كش وهي قرية على ثلاثة فراسخ من جرجان على الجبل . (اللباب : ٢ / ٤٣) .

(٤) أخرجه بوجه آخر البخاري في كتاب النفقات « باب حفظ المرأة زوجها في ذات يده » ٦ / ١٩٣ ، ومسلم في فضائل الصحابة « باب مَنْ فضل نساء قريش ٤ / ١٩٥٨ ـ ١٩٥٩ » ، وأحمد في المسند ٢ / ٣٩٣ عن سفيان بن عيينة ، عن أبي الزناد ، عن الأعرج ، عن أبي هريرة مرفوعاً بلفظ : « خيرُ نساءٍ ركِبْنَ الإبل ، صالحُ نساء قُريش ، أحناهُ على ولد في صِغره ، وأرعاه على زوج في ذاتِ يَده » .

وقوله : (في ذات يده) أي شأنه المضاف إليه .

(٨٧٩) = بضم الهاء وفتح النون ـ نسبة إلى هناءة بن مالك بن فهم ، وهو بطن من الأزد .

اللباب ٣ / ٢٩٤ ، ضعفه أبو حاتم ، وابن عدي ، والدارقطني .

مصادر ترجمته : الجرح والتعديل ٨ / ٤٨٨ ، الكامل لابن عدي ٧ / ٢٥٢٤ ـ ٢٥٢٥ ، الضعفاء للدارقطني ٣٨٣ ، ميزان الاعتدال ٤ / ٢٨١ ، المغني في الضعفاء ٢ / ٧٠٣ ، لسان الميزان ٦ / ١٧٥ ـ ١٧٦ .

يروى عنه أهلُ بلخ ، ومحمد بن أُمية الساوي . وأحاديثهُ تَدُلُّ على ضعفه [١] .] .

٢٤٥ ـ حدثنا أبي وجماعة قالوا : حدثنا علي بنُ إبراهيم القطان ، حدثنا محمد بن أحمد بن محمد بن أمية الساوي بقزوين ، حدثني أبي [٢] ، حدثنا محمد ابن أُمية ، حدثنا نوفل بن سُليمان ، عن عبيد الله بن عمر ، عن نافع . عن ابن عمر قال : **قال رسول الله ﷺ : في بعض ما أنزل الله على أنبيائه : ابن آدم أخلُقكَ ، وأرزُقك وتعبدُ غيري ؟! ابن آدم أدعوكَ وتَفرُّ مني ؟! ابن آدم أذكرك وتنسَاني ؟! اتقِّ الله ، ونم حيثُ شِئتَ**[٣] .

٢٤٦ ـ أخبرني عبدُ الرحمن بن محمد بن إدريس الإدريسي الحافظ [٤] في كتابه إليَّ ، أخبرني عليُّ بن أحمد بن عبد العزيز الجُرجاني بنيسابور ، قال : حدثنا أبو يعقوب إسحاق بن إبراهيم المُعدِّلُ ، حدثني عبد الرحيم بن حازم أبو محمد البلخي ، حدثنا نوفل بن سليمان البلخي ، حدثنا عبيد الله بن عمر عن نافع عن ابن عمر قال : **سمعتُ رسول ﷺ يقول : عمر بن الخطاب سراج أهل الجنة** [٥] . منكر بهذا الإسناد ، لا يعرف من حديث عبيد الله إلا من هذه

---

(١) ما بين الحاصرتين نقله عنه الحافظُ ابن حجر في اللسان : ٦ / ١٧٦ .

(٢) إلى هنا انتهت النسخة المغربية (ب) ووقع في (أ) هكذا : « حدثني أبي حدثني أبي » !! (مرتين) .

(٣) أوردهُ بهذا السند الحافظُ ابنُ حجر في اللسان : ٦ / ١٧٦ في منكرات نوفل بن سليمان ، وعزاهُ إلى المصنف في الإرشاد .

(٤) هو عبد الرحمن بن محمد بن عبد الله بن إدريس الإدريسي ، الحافظ ، محدِّثُ سَمَرقند ، المتوفى سنة ٤٠٥ هـ .

(انظر ترجمته في سير أعلام النبلاء : ١٧ / ٢٢٦ ـ ٢٢٧) .

(٥) ضعيفٌ جداً بهذا السند لضعفِ نوفل بن سليمان ، أوردهُ في منكراته الحافظ في اللسان ٦ / ١٧٦ ، وعزاهُ إلى المصنف في الإرشاد ، وأخرجه بوجه آخر أبو نعيم في الحلية ٦ / ٣٣٣ من =

الرواية ، وإنما روى هذا الحديث الغفاري عن عبد الرحمن بن زيد بن أسلم عن أبيه ، عن عمر . وروي عن مالك بإسناد ضعيف من حديث المصريين [١] .

(٨٨٠) = / علي بن محمد المَنْجُورى البلخي :

ثقةٌ ، يُخالفُ في بعض أحاديثه . سمع مالكاً ، وشعبة ، وغيرهما . روى عنه عبدُ الصمد بن الفضل وأقرانه .

(٨٨١) = / أبو الحسن علي بن أحمد البلخي :

ويعرف بالفارسي ، سمع عيسى بن أحمد ، ومحمد بن الفضل البلخي ، ثقة . سمع منه الماسَرْجِسي [٢] ، وأبو زرعة أحمد بن الحسين الرازي ، وحدثنا عنه

= طريق الواقدي عن مالك عن ابن شهاب عن سعيد بن المسيب عن أبي هريرة مرفوعاً . وفيه الواقدي وهو متروك الحديثِ . وأخرجه الخطيب البغدادي في تاريخه ١٢ / ٤٩ من طريق عبد الرحمن بن زيد بن أسلم ، عن أبيه ، عن عبد الله بن عمر مرفوعاً .
وفيه عبد الرحمن وهو ضعيفٌ جداً ، وأورده الصغاني في موضوعاته ص ٤٢ .

(١) جاء بهامش (أ) ما نصه : « بلغ السماع » .

(٨٨٠) = كذا في الأصل ، وفي اللباب ٣ / ١٨٢ « المَنْجُورَاني بفتح الميم وسكون النون وضم الجيم وسكون الواو وفتح الراء . وبعد الألف نون ثانية ، نسبة إلى منجورانِ ، وهي قريةٌ من قرى بلخ ، منها علي بن محمد المنجوراني .. إلخ » ا هـ .
وفي معجم البلدان ٥ / ٢٠٨ : « بينها وبينَ بلْخ فَرسخَانِ ، منها : علي بن محمد المنجورى أبو الحسن ، كان من العباد ، توفيَ في ذى القعدة سنة ٢١١ هـ » اهـ .
وذكرهُ الحافظ في لسان الميزان : ٤ / ٢٥٧ ، ونقلَ فيه كلامَ المصنفِ ، كما نقل تضعيفه عن الدارقطني في غرائب مالك في غير موضعٍ .

(٨٨١) = لم أقف له على ترجمة عند غير المصنف .

(٢) بفتح الميم والسين المهملة وسكون الراء وكسر الجيم ، والسين الثانية المهملة .
نسبة إلى (ماسرجس) وهو اسم الجد أبي علي الحسن بن عيسى بن ماسرجس النيسابوري .
(اللباب : ٣ / ٨٢ ـ ٨٣) .

أحمد بن محمد بن الحسين الحافظ . أثنوا عليه . مات بعد الثلاثين وثلاثمائة بسنة أو أقل .

(٨٨٢) = / أبو بكر عيسى بن محمد بن عيسى يُعرفُ بابن أبي يَزيد :

ثقةٌ ، متفق عليه . سمع عيسى بن أحمد ، وعبد الصمد بن الفضل ، وأبا شهاب . روى عنه ابنُ الماَرجِسي ، وأبو زرعة الرازي . مات سنة إحدى وثلاثين وثلاثمائة .

« سَرْخَسْ »*

(٨٨٣) = / علي بن محمد ـ يُعَرف بقُوذان :

رَوَى ببلخْ مناكيرَ لا يتُابع عليها . ولا يشتغل بذكره .

سمعتُ عبدَ الواحد بن محمد بن ماك يقول : سمعتُ علي بن مهرويه يقول : سمعتُ ابن أبي خيثمة يقول : سمعتُ يحيى بن معين يقول :

(٨٨٤) = / خارجة بن مُصْعَب :

---

(٨٨٢) = لم أقف له على ترجمة عند غير المصنف .

(*) بفتح السين المهملة وسكون الراء ، وفتح الخاء المعجمة ، وفي آخرها سين مهملة ، ويقال : (سَرَخسَ) بالتحريك . وهي مدينة قديمة من نواحي خراسان ، كبيرةٌ واسعة بين نيسابور ، ومرو ، في وسط الطريق ، بَيْنَهَا وبين كل واحدة منها ستٌّ مراحِلَ .
(معجم البلدان : ٣ / ٢٠٨ ـ ٢٠٩ ، مراصد الاطلاع : ٢ / ٧٠٥) .

(٨٨٣) = ذكره الحافظ ابن حجر في لسان الميزان : ٤ / ١٩٧ ونقل فيه كلام المصنف من الإرشاد ، ووقع فيه « قودرّ » ! ! بالدال المهملة في آخرها راء ، وانظر هامش نزهة الألباب في الألقاب خ ص ٥٩ .

(٨٨٤) = هو خارجة بن مُصعب ـ بضم الميم وسكون الصاد ، وفتح العين المهملة ـ ابن خارجة ، أبو الحجاج الخراساني السرخسي ، المتوفى سنة ١٦٨ هـ . =

ليس بشيء .

(٨٨٥) = / أبو لبيد محمد بن إدريس السامي :

من أهل سَرْخَس . ثقة ، متفق عليه . سمع مسروقَ بن المَرْزَبَان ، وأبا كُريب ، وأقرانَهما . روى عنه أبو علي الحافظ ، وأقرانه . وآخر من روى عنه زاهر السرخسي .

(٨٨٦) = / محمد بن عبد الرحمن الدَّغُولي :

ثقة ، متفق عليه . سمع محمد بن عبد الله بن قُهْزَاد (١) ، بالعراق : ابنُ

= لخص القولَ فيه الحافظ ابن حجر فقال : متروك ، وكان يدلس عن الكذابين ، ويقال : أن ابن معين كذَّبهُ . (التقريب : ١ / ٢١٠ ـ ٢١١) .

مصادر ترجمته : تاريخ ابن معين ٢ / ١٤٢ ، سؤالاتُ ابن أبي شيبة لعلي بن المديني رقم ٣٩ . التاريخ الكبير ٣ / ٢٠٥ ، التاريخ الصغير ٢ / ١٩٥ ، تاريخ الدارمي عن يحي بن معين رقم ٣٠٩ من كلام يحي بن معين رواية الدقاق رقم ١١ ، الضعفاء لأبي زرعة الرازي ٢ / ٤٧٠ ، أحوال الرجال للجوزجاني رقم (٣٨٧) ، الضعفاء والمتروكين للنسائي رقم ١٨٢ ، الضعفاء للعقيلي ٢ / ٢٦ ـ ٢٨ . الجرح والتعديل ٣ / ٣٧٥ ، المجروحين لابن حبّان ١ / ٢٨٨ ، الكامل لابن عدي ٣ / ٩٢٢ ـ ٩٢٧ ، ميزان الاعتدال ١ / ٦٢٥ ، تهذيب التهذيب : ٣ / ٧٦ .

(٨٨٥) = بفتح السين المهملة وسكون الألف وفي آخرها ميم . نسبة إلى سامة بن لؤى بن غالب ، الإمامُ الحافظ السرخسي ، المتوفي سنة ٣١٣ هـ .

مصادر ترجمته: سير أعلام النبلاء ١٤ / ٤٦٤ ، العبر ٢ / ١٥٧ ، الوافي بالوفيات ٢ / ١٨١ ، النجوم الزاهرة ٣ / ٢١٥ .

(٨٨٦) = بفتح الدال المهملة وضم الغين المعجمة ، وفي آخرها اللام بعد الواو ، الحافظ أبو العباس محمد ابن عبد الرحمن بن محمد بن عبد الله السرخسي الدغولي .

مصادر ترجمته : الأنساب ٢٢٧ / ب ، تذكرة الحفاظ ٣ / ٨٢٣ ، سير أعلام النبلاء ١٤ / ٥٥٧ ـ ٥٦١ ، العبر ٢ / ٢٠٥ ، الوافي بالوفيات ٣ / ٢٢٦ ، طبقات الحفاظ ٣٤٣ ، شذرات الذهب ٢ / ٣٠٧ ، اللباب ١ / ٤٢١ .

(١) بضم القاف وسكون الهاء ، ثم زاى . (التقريب : ٢ / ١٧٩) .

عرفة [١] ، والرمّادي [٢] ، وغيرهم . روى عنه أبو علي الحافظ ، وأقرانه . وآخر من روى عنه زَاهِرُ .

مات بعد العشرين وثلاثمائة [٣] .

«بُخَارىٰ»*

(٨٨٧) = / إسحاق بنُ وهب البخاري :

روى عن نافع وأبي الزبير ، وغيرهما . يروى عنه (ما تعرفُ وَتنكرُ ، ونسخاً) [٤] رواها الضعفاء .

(٨٨٨) = / خليد بن حسان البخاري :

روى عن الحسن عن ابن سَمُرة حديث « لا تسأل الإمارة » [٥] بإسناد لا يُتفَقُ عليه . وأكثرُ هذه النسخ إنما تكتبُ للاعتبار والمعرفة .

(٨٨٩) = / إسحاق بنُ بشر أبو حذيفة البخاري :

---

(١) هو الحسن بن عرفة العبدي .

(٢) هو أحمد بن منصور الرمّادى ، تقدم في الجزء الخامس برقم (٣١٨) .

(٣) يعنى سنة ٣٢٥ هـ .

(*) بضم الباء الموحدة ، وفتح الخاء المعجمة والرآء بعد الألف ـ مدينة مشهورة ، من أعظم مدن ما وراء النهر ، بينها وبين جيحون يومان ، وبينها وبين سَمَرقَند سبعة أيام .
(انظر معجم البلدان : ١ / ٣٥٣ ، مراصد الأطلاع : ١ / ١٦٩) .

(٨٨٧) = ذكره الحافظ في لسان الميزان : ١ / ٣٧٩ ، ونقل فيه كلام المصنف من الإرشاد .

(٤) في اللسان : ١ / ٣٧٩ : « ما يُعرَف وينكر ونُسَخٌ ... الخ » .

(٨٨٨) = ذكره الحافظ ابن حجر في لسان الميزان : ٢ / ٤٠٦ ، ونقل فيه كلام المصنف من الإرشاد .

(٥) الحديث تخريجه في الجزء الرابع ، برقم (١٣٥) .

(٨٨٩) = هو إسحاقُ بنُ بِشْرِ بن محمد بن عبد الله بن سالم أبو حذيفة البخاري ، المتوفى ببخارى سنة ٢٠٦ هـ في شهر رجب .

كذبه على بن المدينى ، وابن حبّان ، والدارقطني ، وقال ابنُ عدي أحاديثه منكرة ، إما =

ضعيف جداً ، يُتَّهم بوضع الحديث . روى عن الثوري ، ومحمد بن إسحاق ، وغيرهما . ويروي عن ابن إسحاق كتابَ المبتدأ من جَمعه ، يخالفُ روايات غيره . فيه مناكيرُ . يكتبُ حديثُه للاعتبار .

عيسى بن موسى المعروف بِغُنْجَار [١] :

صالحٌ ، زاهدٌ ، مشهور . روى عن مالك أحاديثَ ، وأكثرُ روايته عن أبي حَمزْة السُكري ، وحَجْوَه بن مدرك الغساني ، وأشباههما . ويقع في كثير من أحاديثه الضعفاء ، ما يحمل على شيوخه ، لا عليه . روى عنه أهل بخارى ، وروى عنه محمد بن أمية الساوي أحاديثَ ذوات عدد فقصدهُ أبو زرعة وأبو حاتم لسماع ذلك . والبخاري قد احتج به في أحاديثَ ، ولا يضعفه ، وإنما يقع الاضطراب من تلامذته ، وضعفاء شيوخه ، لا منه .

حدثني محمد بن عبد الله الحاكم ، حدثنا محمد بن علي بن عمر المذكر ، حدثنا محمد بن سالم الأفطس ، حدثنا عيسى غنجار ، حدثنا أبو حمزة ، وحجوه بن مدرك ، ومحمد بن الفضل ، ويزيد بن يحيى ، عن هشام بن عروة ، عن أبيه ، عن عبد الله بن عمرو**عن النبي ﷺ إن الله لا يقبض العلم** [٢] .... الحديث

= إسناداً ، وإمّا متناً ، لا يُتابعهُ عليها أحدٌ .

وقال الخطيب : كان غَير ثقةٍ .

ونقل فيه الحافظُ ابن حجر كلاَم المصنفِ وهو قوله : « يتهم بوضع الحديث » .

توفى ببخارىٰ : سنة ٢٠٦ هـ في شهر رجب .

مصادر ترجمته : الجرح والتعديل ٢ / ٢١٤ ، المجروحين لابن حبان ١ / ١٣٥ ، الكامل لابن عدي ١ / ٣٣١ ، الضعفاء والمتروكين للدراقطني رقم ٩٢ ، تاريخ بغداد ٦ / ٣٢٦ - ٣٢٨ ، ميزان الاعتدال : ١ / ١٨٤ - ١٨٦ ، المغني في الضعفاء ١ / ٧٠ ، لسان الميزان ١ / ٣٥٤ - ٣٥٥ .

(١) بضم الغين المعجمة وسكون النون ، بعدها جيم . تقدمت ترجمته في الجزء الثاني برقم (١٢٨).

(٢) تقدم تخريجه في الجزء الثاني برقم (٤٤) وفي هذا السند محمد بن الأفطس ، وهو مجهول كما سيأتي .

(٨٩٠) = / محمد بن سالم الأقْطَس :

مجهولٌ ، لا يعرفهُ أهل بخارى .

٢٤٧ - حدثنى القاسم بن علقمة الأبهري ، حدثنا عبد الرحمن بن أبي حاتم الرازي ، حدثنا أبو زرعة ، حدثنا محمد بن أمية الساوي ، حدثنا عيسى بن موسى غنجار ، عن عبيدة العميّ ، عن فرقد السّبخي ، عن سعيد بن جبير ، عن ابن عباس **عن النبي ﷺ قال : المُعْتكفُ يَعكفُ الذنوبَ ويجرى له مِنَ الحسنات كَعامل الحسنات كلها** (١) . لم يروه غَيرُ غنجار مع أن عُبيدة وفرقداً جميعاً ضعيفان . وتابع محمدَ بنَ أمية جماعةٌ عن غنجار . حدثنيه أبي ، وغيره قالوا : حدثنا علي بن إبراهيم القطان ، حدثنا أبو حاتم الرازي ، حدثنا محمد ابن أمية الساوي . فذكر مثله سواء .

(٨٩١) = / عبد الله بن محمد المُسْنَدي البخاري :

الثقةُ المتفقُ عليه . أخذ عنه العلم محمدُ بن إسماعيل البخاري . ارتحل إلى

---

(٨٩٠) = بفتح الألف وسكون الفاء وفتح الطاء المهملة وفي آخرها السين المهملة ، ذكره الحافظ ابن حجر في لسان الميزان ٥ / ١٧٤ ونقل في كلام المصنف من الإرشاد .

(١) أخرجه ابنُ ماجه في كتاب الصيام ١ / ٥٦٧ « باب في ثواب الاعتكاف » من طريق محمد بن أمية ، عن عيسى بن موسى البخاري بهذا السند . وفيه فرقد السبخي ، وهو ضعيف ، وعنه عبيدة العمّي ، وهو مجهول الحال ، كما في التقريب : ١ / ٥٤٧ .

وقال البوصيرى : « إسنادهُ ضعيف ، لضعف فَرْقد بن يعقوب السبخي البصرى ، الحائك » هـ .

(٨٩١) = هو الحافظ الكبير أبو جعفر عبد الله بن محمد بن عبد الله بن جعفر بن يمان الجعفي ، مولاهم ، المُسنَدِى ـ بضم الميم وفتح النون ـ المتوفى في ذى القعدة سنة ٢٢٩ هـ .

مصادر ترجمته : التاريخ الكبير ٥ / ١٨٩ ، التاريخ الصغير ٢ / ٣٥٨ ، الجرح والتعديل ٥ / ١٦٢ ، تاريخ بغداد ١٠ / ٦٤ ، المعجم المشتمل : ١٦٠ ، تهذيب الكمال خ ق (٧٣٥) ، الكاشف ٢ / ١٢٦ ، العبر ١ / ٤٠٥ ، سير أعلام النبلاء ١٠ / ٦٥٨ ـ ٦٦٠ ، تهذيب التهذيب ٦ / ٩ ، الخلاصة للخزرجي ص ٣١٢ ، شذرات الذهب ٢ / ٦٧ .

العراق ، والحجاز . سمع ابن عيينة ، وأقرانه بمكة . وبالكوفة : أبا أسامة ، ووكيعاً ، وَعبْدةَ بن سليمان ، وأقرانهم . وبالبصرة : يحيى بن سعيد ، وعبد الرحمن بن مهدي ، وأقرانها . سمع منه البخاري ، وأبو حاتم الرازي ، والعباس الدوري ، ومحمد بن إسحاق الصغاني . وسُمّي المسندِي ؛ لأنه كان يتحَرَّ المسانيد من أخبار رسول الله ﷺ (١) . مات قبل العشرين ومائتين (٢) .

(٨٩٢) = / محمدُ بنُ سلام البيكَنْدى :

ثقةٌ ، سمع ابن عيينة ، وعبد الله بن يزيد المقرئ ، وأقرانها بمكة . وبالكوفة : أبا أُسامة ، ووكيعاً ، وعبدة بن سليمان . أكثر عنه البخاري . وآخر من روى عنه محمدُ بن عبد بن عامر السمرقندي الضعيف . مات بعد الثلاثين ومائتين (٣) وابن عبد لا يُعبَأُ به ، قد اشتهر كذبه (٤) وسكتَ عنه الكبار . وروى عنه جماعة من العلماء من صناعتهم هذا الشأن ، وإنما يُكتَبُ حديثه للاعتبار .

---

(١) سير أعلام النبلاء : ١٠ / ٦٥٩ .

(٢) كذا قال ! وذكر الحافظ وغيرهُ أنه مات سنة ٢٢٩ هـ في ذى القعدة .

(٨٩٢) = هو محمد بن سلام بن الفرج البيكندي ـ بكسر الباء الموحدة وسكون الياء وفتح الكاف وسكون النون ـ ، أبو عبد الله السلمي ، البخاري .

مصادر ترجمته : التاريخ الكبير ١ / ١١٠ ، التاريخ الصغير ٢ / ٣٥٣ ، الجرح والتعديل ٧ / ٢٧٨ ، الأنساب ٢ / ٣٧٤ ، المعجم المشتمل ص ٢٤٤ ، تهذيب الكمال خ ق ١٢٠٧ ، تذكرة الحفاظ ٢ / ٤٢٢ ، الكاشف ٣ / ٥١ ، سير أعلام النبلاء ١٠ / ٦٢٨ ـ ٦٣٠ ، العبر ١ / ٣٩٥ ، تهذيب التهذيب ٩ / ٢١٢ ، طبقات الحفاظ ١٨٢ ، الخلاصة للخزرجي ٣٤١ ، شذرات الذهب ٢ / ٥٧ .

(٣) كذا قال !! ولعله وهم ، قال البخاري : مات في سابع صفر سنة خمس وعشرين ومائتين . (التاريخ الكبير : ١ / ١١٠) .

وقال الحافظ ابن حجر : مات سنة ٢٢٧ هـ . (التقريب : ٢ / ١٦٨) .

(٤) ستأتي ترجمته برقم (٩١٢) .

(٨٩٣) = / أبو عبد الله محمد بن إسماعيل بن المغيرة الجُعفي :

الإمام المتفق عليه بلا مدافعة . سمع مَكي بن إبراهيم ، وعبّدان المروزي ، وابن راهويه ، وعلي بن حجر ، ويحيى بن يحيى ، وإبراهيم بن موسى الصغير ، ومحمد بن مهران الرازي ، وهَوْذَةَ بن خليفة ، وعاصم بن علي ، وعلي بن الجَعد ، وأبا عاصم النبيل ، والأنصاري ، وأبا زيد الهَرَوي ، وبَدَلَ بن المُحَبر [١] وأبا عبد الرحمن المقرىء ، ومحمد بن يوسف الفريابي ، وأبا المغيرةَ عبد القدوس بن الحجاج ، وسعيد بن أبي مريم ، ويحيى بن بكير ، وكاتب الليث [٢] ، وغيرهم من شيوخ خراسان ، والري ، وبغداد ، والكوفة ، والبصرة ، والحجاز ، والشام ، ومصر . ولعل شُيوخه يزيدون على ألف . وفضائله أكثر من أن تُوصَف .

وقال : أحفظ مائة ألف حديث صحيح ، وضعيف مما لا يصح [٣] . وانتخبت كتابي من الصحيح ، واختصرت ، واجتنبت الإطالة .

وروى عنه استاذه المُسْنَدي أحاديث ، وكذلك محمد بن سلام . وروى عنه إبراهيم بن معقل ،وإسحاق بن أحمد بن خلف الحافظ ، وهو أَسَنُّ منه .

---

(٨٩٣) = بضم الجيم وسكون العين المهملة وفي آخرها فاء ، نسبة إلى القبيلة ، وهي ولد جعفي بن سعد العشيرة ، وهو من مذحج . اللباب ١ / ٢٣١ .

مصادر ترجمته : الجرح والتعديل ٧ / ١٩١ ، طبقات الحنابلة ١ / ٢٧١ ـ ٢٧٩ تاريخ بغداد ٢ / ٤ ـ ٣٣ ، وفيات الأعيان ٤ / ١٨٨ ـ ١٩١ ، تهذيب الكمال خ ص ١١٦٨ ـ ١١٧٢ ، سير أعلام النبلاء ١٢ / ٣٩١ ـ ٤٧١ (مطولة) ، تذكرة الحفاظ ٢ / ٥٥٥ ـ ٥٥٧ ، العبر ٢ / ١٢ ـ ١٣ ، البداية والنهاية ١١ / ٢٤ ـ ٢٦ ، طبقات الشافعية للسبكي ٢ / ٢١٢ ـ ٢٤١ ، تهذيب التهذيب ٩ / ٤٧ ـ ٥٥ .

(١) بدل ـ بفتحتين ـ ابن المحبر ـ بالمهملة ثم الموحدة ـ (التقريب : ١ / ٩٤) .

(٢) هو عبد الله بن صالح . تقدم في جزء الثالث ـ برقم (١٦٨) .

(٣) طبقات الحنابلة ١ / ٢٧٥ ، تاريخ بغداد ٢ / ٢٥ ، تهذيب الأسماء واللغات ١ / ٦٨ / ١ ، تهذيب الكمال : خ ١١٧٢ ، سير أعلام النبلاء : ١٢ / ٤١٥ ، طبقات الشافعية للسبكي ٢ / ٢١٨ ، مقدمة فتح الباري (هدى الساري) ص ٤٨٨ .

والذين رووا عنه الجامع : إبراهيم بن معقل ، ومَهيب بن سليم ، ومنصور ابن محمد ، ومحمد بن يوسف الفربري ، وهو آخر من روى عنه الجامع .

وروى عنه من أهل مرو : أبو عيسى الترمذي الحافظ ، وأحمد بن سيار ، وغيرهما . ومن أهل نيسابور : ابن خزيمة ، والسَّراج ، ومسلمُ بن الحجاج ، ومحمد بن سليمان بن فارس ، وغيرهم . ومن أهل الري : أبو حاتم ، وعلي بن الحسين بن الجنيد ، وفَضْلَكُ الصائغ [١] روى عنه كتاب التاريخ .

ومن أهل بغداد : أحمد بن هارون الْبَردِيجي [٢] ، وابن صاعد ، والبغوي .

كتبوا عنه سنة ثمان وأربعين ومائتين . آخر خَرْجَةٍ خرج هُو إلى العراق ، وآخر من روى عنه ببغداد : أبو عبد الله المحاملي .

سمعتُ أحمد بن مسلم الفارسي الحافظ يقول : سمعتُ محمد بن أحمد بن محمد بن الفضل يقول : سمعتُ أبا حسان مَهيب بن سليم يقول : مات محمد بن إسماعيل البخاري ليلة السبت ، وهي ليلة الفطر سنة ست وخمسين ومائتين .

قال : وسمعتُ أبا حسان يقول : سمعتُ محمد بن إسماعيل البخاري يقول : وُلِدْتُ يوم الجمعة بعد الصلاة لثنتي عشر ليلة خلت من شوال سنة أربع وتسعين ومائة . وكان عمرهُ اثنتين وستين سنة إلا اثنتي عشر يوماً [٣]

٢٤٨ ـ أخبرني أبو محمد الحسن بن أحمد بن محمد المُخْلَدي في كتابه ، أخبرنا

---

(١) هو الحافظ الفضل بن العباس أبو بكر المروزي المعروف بفضلك المتوفى سنة ٢٧٠ هـ .
مصادر ترجمته : تاريخ بغداد ١٢ / ٣٦٧ ، تذكرة الحافظ ٢ / ٦٠٠ ، طبقات الحفاظ ص ٢٧٢ .

(٢) بفتح الباء الموحدة وسكون الراء وبعدها دال مهملة ، وياء مثناة من تحتها وفي آخرها جيم نسبة الى برديج ، وهي بليدة بأقصى أذربيجان . (اللباب ١ / ١١٠) .

(٣) تاريخ بغداد ٢ / ٦ ، سير أعلام النبلاء ١٢ / ٣٩٢ ، تهذيب الكمال خ ص ١٧٢ ، طبقات الشافعية للسبكي ٢ / ٢٣٢ ، مقدمة الفتح ص ٤٩٤ .

أبو حامد (الأعْمشي) [١] الحافظ قال : كنا عند محمد بن إسماعيل البخاري بنيسابور فجاء مسلم بن الحجاج فسأله عن حديث عُبيد الله بن عمر ، عن أبي الزبير عن جابر **بعثنا رسول الله ﷺ في سرية ومعنا أبو عبيدة** . فساق الحديث بطوله [٢] .

فقال محمد بن إسماعيل : حدثنا ابن أبي أويس ، حدثني أخي أبو بكر عن سليمان بن بلال ، عن عبيد الله ، عن أبي الزبير عن جابر ..... القصة بطولها .

٢٤٩ - فقرأ عليه إنسان حديث حجاج بن محمد ، عن ابن جريج ، عن موسى بن عقبة ، حدثني سهيل بن أبي صالح ، عن أبيه ، عن أبي هريرة عن النبي ﷺ قال :

كفارة المجلس واللغو إذا قام العبدُ أن يقول : سُبحانك اللهم وبحمْدك ، أشهدُ أن لا إله إلا الله ، استَغْفرُك وأتوب إليك [٣] .

---

(١) بفتح الألف وسكون العين المهملة ، وفتح الميم وفي آخرها شين معجمة ، واسمه : أحمد بن حمدون ابن رستم النيسابوري المتوفى سنة ٣١١ هـ .
نُسِبَ الى الأعمش لكونه كان يحفظُ حديثَ الأعمشِ . (اللباب : ١ / ٦٠) .

(٢) هو المسمّى بحديث العنبر ، أخرجه البخاري في كتاب الصيد والذبائح ٦ / ٢٢٢ باب قول الله تعالى ﴿ أُحِلَّ لكم صيدُ البَحر ﴾ .
ومسلم أيضاً في الصيد والذبائح ٣ / ١٥٣٥ « باب إباحة مَيْتَاتِ البحر » من طريق أبي الزبير ، عن جابر بن عبد الله قال : بعثنا رسولُ الله ﷺ ، وأمّر علينا أبا عبيدة ، نَتَلقّى عِيراً لقريش ، وزوَّدنا جُراباً من تمر ، لم يجد لنا غيرهُ ، فكان أبو عُبيدةَ يُعطينَا تمرةً تمرةً ، قال : فقلتُ : كيف كنتم تصنعونَ بها ؟! قال : نَمصُّهَا كما يمصُّ الصبي ، ثم نشربُ عليها من الماء ، فتكْفِينَا يَوْمنَا إلى الليل ، وكنا نَضْربُ بعصِيِّنَا الخَبَطَ ، ثم نبلُّه بالماء فنأكلُهُ . قال : وانطَلقْنَا على ساحلِ البَحْرِ ، فَرُفِعَ لنا على ساحل البحر كهيئةِ الكثيبِ الضَّخْمِ ، فأتيناهُ ، فإذا هي دابة تُدْعَى العَنْبر ... الحديث بطوله ...
والكثيب ـ بالثاء المثلثة ـ : هو الرمل المستطيل المحْدَودِبُ .

(٣) أخرجه الترمذي في الدعوات ٥ / ١٥٨ ، وأحمد في المسند ٢ / ٤٩٤ ، والحاكم في المستدرك ١ / =

فقال لـه مسلمٌ : في الـدنيـا أحسن من هـذا الحـديث !! ابن جريج ، عن موسى بن عقبة ، عن سهيل ، يُعرَف بهذا الإسناد حديث في الـدنيـا ؟! فقـال محمد بن إسماعيل : إلا إنـه معلول .!! قـال مسلمٌ : لا إلـه إلا الله ! وارتعـد !! أخبرني به .؟

قال : اسْتر ما ستر الله . هـذا حـديث جليل . روى عن حجـاج بن محمـد الخَلْقَ ، عن ابن جريج .! فألحَّ عليه ، وقبل رأسهُ ، وكَاد أن يبكي !!فقـال : اكْتُبْ إن كان وَلا بُد :

حدثنا موسى بن إسماعيل ، حدثنا وُهَيْبٌ ، حـدثنـا موسى بن عقبـة ، عن عون بن عبد الله قال : قال رسول الله ﷺ : « **كفارةُ المجلس** » .

فقال له مسلم : لا يبغضك إلا حاسدٌ وأشهد أن ليس في الدنيا مثلك [1] .

سمعتُ أحمـد بن أبي مسلم الحـافـظ يقـول : حُـدِّثْتُ عن محمـد بن الأزهر السِّجْزِي يقول : كنت بالبصرة في مجلس سليمان بن حرب ـ والبخاري جـالس لا يكتب ـ فقلت لبعضهم : ما لأبي عبـد الله لا يكتب ؟! فقـال : يرجع إلي بخارى ، فيكتب من حفظه !!

= ٥٣٦ ـ ٥٣٧ ، ومعرفةِ علوم الحديث ص ١٤١ ، والخطيب البغدادي في الجامع لأخـلاق الراوي وآداب السامع ٢ / ١٣٢ ، وتاريخ بغداد ٢ / ٢٩ من طريق حجـاج بن محمـد ، عن ابن جُريج ، عن موسى بن عقبة ، بهذا السند .

وقـال الترمـذى : حـديث حسنٌ غريبٌ صحيح من هـذا الوجـه ، لا نعرِفُـه من حـديث سهيل إلا من هذا الوجه .

وصححه الحاكم على شرط مسلم ، وأقره الذهبي في تلخيصه .

(١) انظر معرفة علوم الحـديث ص ١٤٢ ، تـاريخ بغـداد ٢ / ٢٩ ، أدب الإملاء والاستلاء للسمعـاني ص ١٣٦ ، سير أعلام النبلاء ١٢ / ٤٣٦ ـ ٤٣٧ ، مقدمة فتح الباري (هدى الساري) ص ٤٨٨ ، النكت على كتاب ابن الصلاح ٢ / ٧١٩ ـ ٧٢٠ .

أخبرني عبد الواحد بن بكر الصوفي ، حدثنا عبد الله بن عدي الجرجاني ، حدثنا محمد بن أحمد القومسي قال : سمعتُ محمد بن حَمدَويْه يقول : سمعتُ البخاري يقول : أحفظ مائة ألف حديث صحيح ، وأعرف مائتي ألف حديث غير صحيح [١] .

سمعتُ أحمد بن أبي مسلم الحافظ ، وعبد الواحد بن بكر الصوفي قالا : سمعنا ابن عدي الحافظ قال : سمعتُ الحسن بن الحسين يقول : سمعتُ إبراهيم بن مَعقل يقول : سمعتُ البخاري يقول : ما أدخلت في كتاب الجامع إلا ما صَح ، وقد تركتُ من الصحاح ، يعني خوفاً من التطويل [٢] .

سمعتُ عبد الرحمن بن محمد بن فضالة الحافظُ يقول : سمعتُ أبا أحمد محمد ابن محمد بن إسحاق الكرابيسي الحافظ يقول : رحم الله الإمام محمد بن إسماعيل فإنه الذي ألف الأصول [٣] ، وبيَّن للناس . وكل من عمل بعده فإنما أخذ من كتابه كمسلم بن الحجاج فرق كتابه في كتبه [٤] ، وتجلد فيه حق [٥] الجلادة حيثُ (لَمْ ينسبهُ إلى قائله [٦]) . ولعلَّ من ينظرُ في تصانيفه [٧] لا يقع فيها ما

---

(١) طبقات الحنابلة ١ / ٢٧٥ ، تاريخ بغداد ٢ / ٢٥ ، تهذيب الكمال خ ص ١١٧٢ ، سير أعلام النبلاء ١٢ / ٤١٥ ، طبقات الشافعية للسبكي ٢ / ٢١٨ ، مقدمة فتح البارى ص ٤٨٧ .

(٢) طبقات الحنابلة ١ / ٢٧٥ ، تاريخ بغداد ٢ / ٩ ، تهذيب الأسماء واللغات ١ / ٧٤ / ١ ، سير أعلام النبلاء ١٢ / ٤٠٢ ، تهذيب الكمال خ ١١٦٩ ، طبقات السبكي ٢ / ٢٢١ .

(٣) يعني أصول الأحكام من الأحاديث « انظر مقدمة فتح الباري ص ١١ . والنكت على كتاب ابن الصلاح ١ / ٢٨٥ » .

(٤) في مقدمة فتح الباري ص ٤٩٠ والنكت ٢ / ٢٨٥ « فرق أكثر كتابه في كتابه » .

(٥) في النكت على كتاب ابن الصلاح ١ / ٢٨٥ « غاية الجلادة » .

(٦) في المصدر السابق ١ / ٢٨٥ « لم ينسبه إليه » ، وجاء بهامش الأصل ما صورته : « إلي كتابه صَحْ » .

(٧) أى في تصانيف الإمام مسلم . يعنى أنَّ مُسلِماً لا تُوجَدُ في كُتبِه مِنَ المسائلِ ، والدقائق العويصةِ التي امتازَ بها الإمامُ البخاري وأشارَ إليها في صَحِيحِه إلا القَلائلُ التى يُمْكِنُ عَدُّهَا !! قلت : ويؤيد هذا ما ذكره الحافظ ابن حجر في النكت ١ / ٢٨٥ =

. . . . . .

= عن الدارقطني ، أنه قال ـ في كلام جرى عنده في ذكر الصحيحين ـ : « وأي شيءٍ صنع مسلم إنما أخذ كتاب البخاري ، وعمل عليه مستخرجاً وزاد فيه زيادات » . !!

وهذا المحكي عن الدارقطني : جزم به أبو العباس القرطبي في أول كتابه : « المفهم في شرح صحيح مسلم » .

وقال أبو عبد الرحمن النسائي :ـ وهو من مشايخ أبي علي النيسابوري ـ « ما في هذه الكتب كلها أجود من كتاب محمد بن إسماعيل » ا هـ .

ونقل كلام الأئمةِ في تفضيل البخاري يكْثُرُ . ويكفي من ذلك اتفاقهم على أنه كان أعلم بالفنّ من مسلم ، وأن مسلماً كان يتعلم منه ، ويشهد له بالتقدم ، والتفرد بمعرفة ذلك في عصره . فهذا من حيث الجملة .

وأما من حيث التفصيل ، فيترجح كتاب البخاري ، على كتاب مسلم ، فإن الإسنادَ الصحيحَ مداره على اتصاله ، وعدالَة الرواة ، كما بيناه غير مرة .

وكتاب البخاري أعدل رواةً ، وأشد اتصالاً من كتاب مسلم ، والدليل على ذلك من أوجه :

١ ـ أحدها : أن الذين انفرد البخاري بالإخراج لهم دون مسلم ، أربعمائة وخمسة وثلاثون رجلاً . المتكلم فيهم بالضعف (نحو من ثمانين رجلاً) .

والذين انفرد مسلم بإخراج حديثهم دون البخاري (ستمائة وعشرون رجلاً) ، المتكلم فيهم بالضعف منهم مائة وستون رجلاً ، على الضِعف من كتاب البخاري .

ولا شك أن التخريج عن مَن لم يتكلم فيه أصلاً أولى من التخريج عن من تكلم فيه ، ولو كان ذلك غير سديد .

٢ ـ الوجه الثاني : أن الذين انفرد بهم البخاري ، ممن تكلم فيه ، لم يكن يكثر من تخريج أحاديثهم ، وليس لواحد منهم نسخة كبيرة أخرجها ، أو أكثرها إلا نسخة عكرمة عن ابن عباس ـ رضى الله تعالى عنهما .

بخلاف مسلم فإنه يُخرج أكثر تلك النسخ التي رواها عمن تُكلّم فيه ، كأبي الزبير عن جابر ـ رضى الله تعالى عنه ـ، وسهيل عن أبيه ، عن أبي هريرة ـ رضي الله تعالى عنه ـ وحماد بن سلمة عن ثابت عن أنس ـ رضى الله تعالى عنه ـ والعلاء بن عبد الرحمن عن أبيه ، عن أبي هريرة ، رضى الله تعالى عنه ، ونحوهم .

٣ ـ والوجه الثالث : أن الذين انفرد بهم البخاري ممن تكلم فيهم أكثرهم من شيوخه الذين لقيهم وعرف أحوالهم واطلع على أحاديثهم فميز جيدها من رديئها ، بخلاف مسلم ، فإن أكثر من تفرد بتخريج حديثه ممن تكلم فيه من المتقدمين ، وقد أخرج أكثر نسخهم ، كما قدمنا ذكره . ولا شك أن المَرء أشد معرفة بحديث شيوخه وبصحيح حديثهم ، من ضعيفه ممن تقدم عن عصرهم . =

يَزيدُ إلا ما يَسْهلُ عَلى مَنْ يَعُدُّه عَداً . وَمنْهمْ مَنْ أخذ (كتابه) [١] فَنَقله بعينه إلى نفسه ! كأبي زرعةَ ، وأبي حاتم [٢] .! فإن عَاند الحَقَ معاند فيما

= ٤ ـ الوجه الرابع : أن أكثر هؤلاء الرجال الذين تكلم فيهم ، من المتقدمين ، يخرج البخاري أحاديثهم غالباً في الاستشهادات ، والمتابعات ، والتعليقات ، بخلاف مسلم ، فإنه يخرج لهم الكثير في الأصول ، والاحتجاج ، ولا يعرج البخاري في الغالب ، على من أخرج لهم مسلم في المتابعات ، فأكثر من يخرج لهم البخاري في المتابعات ، يحتج بهم مسلم ، وأكثر من يخرج لهم في المتابعات ، لا يعرج عليهم البخاري . فهذا وجه من وجوه الترجيح ظاهر .

والأوجه الأربعة المتقدمة كلها تتعلق بعدالة الرواة .

وبقي ما يتعلق بالاتصال : وهو الوجه الخامس : وهو أن مسلماً كان مذهبه بل نقل الإجماع في أول صحيحه أن الإسناد المعنعن له حكم الاتصال إذا تعاصر المعنِعن والمعنعَن عنه ، وإن لم يثبت اجتماعهما .

والبخاري لا يحمله على الاتصال حتى يثبت اجتماعهما ولو مرة واحدة . وقد أظهر البخاري هذا المذهب في التاريخ ، وجرى عليه في الصحيح ، وهو مما يرجح به كتابه ؛ لأنا وإن سلمنا ما ذكره مسلم من الحكم بالاتصال ، فلا يخفي أن شرط البخاري أوضح في الاتصال .

وبهذا يتبين أن شرطه في كتابه أقوى اتصالاً وأشد تحريّاً .

(والله أعلم) . أ . هـ كلامه

هذا وقد تعقبه الصنعاني في توضيحه ١ / ٤٢ ـ ٤٣ ـ بعد أن نقل كلامه ـ بقوله : « وأقول : لا يخفى أن هذه الوجوه ـ يعني الوجوه الخمسة التي ذكرها الحافظ ـ أو أكثرها ، لا تدل على المدَّعى ، وهو أصحية البخاري ، بل غايتها تدل على صحته ، ثم لا يخفى أيضاً أن الشيخين اتفقا في أكثر الرواة وتفرد البخاري بإخراج أحاديث جماعة ، وانفرد مسلم بجماعة ، كما أفاده ما سلف من كلام الحافظ . فهذا ثلاثة أقسام :

الأول : ما اتفقا على إخراج حديثه ، فهما في هذا القسم سواء لا فضل لأحدهما على الآخر لاتحاد رجال سند كل واحد منهما فيما رواه ، والقول بأن هؤلاء أرجح إذا روى عنهم البخاري لا إذا روى عنهم مسلم عين التحكم ... وهذا القسم هو أكثر أقسامه قطعاً . والقسم الثاني : ما انفرد البخاري بإخراج أحاديثهم ، فهذا القسم ينبغي أن يقال : إنه أصح مما انفرد به مسلم لأنه حصل فيه شرائط البخاري منفردة ، وقد تقرر ببعض ما ذكر من المرجحات أنها أقوى من شرائط مسلم في الصحة ... وهذا القسم قليل ... ولا بد من تقييد ذلك بغير من تكلم فيهم . وهذا التقسيم هو التحقيق وإن غفل عنه الأئمة السابقون ...

وهو رأي ينبغي أن يؤخذ بالاعتبار .

(١) يعني التاريخَ الكبيرَ .

(٢) يقصدُ بهذا كتاب الجرح والتعديل لابن أبي حاتم ، والذي حَرَّرهُ بمساعدة والده (أبي حاتم) ، =

. . . . . .

= وأبي زُرعَةَ الرازي .

وقد سبَقهُ إلى هذا الانتقاد أبو أحمد الحاكم الكبيرُ ، فيما ذكره الذهبي في سير أعلام النبلاء ١٦ / ٣٧٣ ، وتذكرة الحفاظ ٣ / ٩٧٨ عن أبي أحمد الحاكم أنه« وَرَد الرَّى ، فسمعهمْ يقرؤنَ على ابن أبي حاتم الجرح والتعديل ، قال : فقلتُ لابن عَبْدَوَيْهَ الوراق : هذه ضُحْكَة !! أراكُم تقرؤن كتاب التاريخ للبُخاري على شَيْخكم ، وقد نَسَبْتُموهُ إلى أبي زرعة ، وأبي حاتم ؟!!

فقال : ياأبا أحمد إن أبا زُرعة ، وأبا حاتم لما حُمل إليهما تاريخ البخاري ، قالا : هذا علْم لا يُسْتَغنى عنه ، ولا يحْسُن بنا أن نذكره عن غَيرنَا ، فَأَقْعَدا عبدَ الرحمن يَسألُهما عَن رَجُل ، بعد رجل ، وَزادا فيه ، وَنقصا » اهـ .

وقد وافقه أيضاً على هذا الانتقاد الخطيب البغدادي في كتابه : موضح أوهام الجَمع والتفريق ١ / ٧ ـ ٨ ، إلا أنَّ انتقاده كَانَ مُوجَّهاً لابن أبي حاتم ، بحكْمِ أنه هو الذي تولى تَصْنيف كتاب الجرح والتعديل ، وإليه يُنسبُ ، وقد انتقَدهُ الخطيبُ في أمرين :

أولهُمَا : أنه أخذَ مادَةَ التاريخ الكبير للبُخَاري ، فَعَمِلَ منها كِتَابَ الجرْح والتَّعديل ونسبهُ إلى نَفْسه !!

وَثَانيهما : أنه لَم يقدم اعتذارَه في نَقْده للبخاري ، مِنْ أنه ما قصد بذلك إلا بَيَان الحقِّ الذي ظهر لَه .

فَقال : « من العَجب أن ابن أبي حاتم أغارَ على كتاب البخاري ، وَنَقَلَهُ إلى كتابه في الجرح والتعديل ، وعَمَدَ إلى ما تَضَمَّنَ منَ الأسماء ، فسأل عنها أباهُ ، وأبا زرعة ، ودون عَنْهُما الجواب في ذلك ، ثم جمع الأوهامَ المأخوذةَ على البخاري ، وذكرها ، مِنْ غير أن يُقدِّمَ ما يُقيمُ به العذر لنفْسه عِنْدَ العلماء ، في أنَّ قَصْدَهُ بتدوين تلك الأوْهام ؛ بَيَانَ الصوابِ لَمَنْ وقَعتْ إليه ، دَونَ الانتقاص ، وَالعَيْب لَمَنْ حُفظتْ عَلَيْه . ونحنُ لا نظن أنهُ قَصدَ غَيْرَ ذلك ، فإنَّه كَانَ بِمَحَلٍّ مِنَ الدّين ، وَأَحدُ الرفعاء مِن أئمّة المسلمين . رَحمة الله عليه وعليهم أجمعين أ هـ كلامه .

هذا وقد تَولَّى بَيَان أسباب كَثرة الأخطاء التي استدركها ابنُ أبي حاتم ، عن أبي زرعة ، وعن أبيه في تاريخ البخاري : الشيخُ عبدُ الرحمن المُعَلمِي اليماني في مقدمة كتاب « بيَان خطأ محمد بن إسماعيل البخاري في تاريخه » وذكر أن منها ما يعود إلى اختلاف النسخ ، ومنها إلى تصْحيفات النساخ ، إلى آخر ما ذكر ببيانٍ مُفَصَّلٍ .

والواقعُ ـ وإن سلَّمْنَا ما قاله الخليلي ، والخطيبُ البغدادي في بَعْض جَوانبه ، ـ فلا يسلم به على الإطلاق ؛

فهو ـ وإن كانَ بينهما ـ أي كتابيْ البُخاري وابن أبي حاتم ـ تشابه في جوانب كثيرة ، إلا أن هناك اختلافاً جَوهرياً يتَمثل في حشد أقوال النُّقَّاد التي استدركها في كل راو عن طريق سؤال =

ذكرت فليس يخفي صورة ذلك على ذوى الألباب .

(٨٩٤) = / إسحاقُ بن حمزة البخاري :

من المُكثرين من أصحاب غُنْجار . وروى عنه البخاري ، وهو ثقةٌ . وأكثر عن إسحاق هذا : إسحاق بن إبراهيم بن عمار ، وعلي بن الحسين البخاريان .

حدثنا أحمد بن محمد بن الحسين الحافظ ، حدثنا عصمة بن محمود بن إدريس البيكَنْدي ببخارى ، حدثنا ، حدثنا إسحاق بن إبراهيم بن عمار ، وعلي بن الحسين البخاريان ، قالا : حدثنا إسحاق بن حمزة ، حدثنا عيسى بن موسى غنجار ، عن خارجة بن مُصعب ، عن الأوزاعي ، عن الزهري ، عن أبي سلمة ، عن أبي هريرة أن رسول الله ﷺ قال : **كلُّ كلام لا يُبدأُ فيه بحمد الله فهو أقطع** (١) .

هذا لم يسمعه الأوزاعي عن الزهري ، وإنما سَمعَه من قرة بن عبد الرحمن بن حيْوئيل (٢) .هكذا رواه عن الأوزاعي : ابن المبارك ، وأبو المُغيرة ، وابن أبي العشرين (٣) وعبيد الله بن موسى . ولم يروه عن خَارجة إلا غُنجار .

= والده عَنها ، وأبي زرعة . وَهُمَا إمامان كَبيران حَافظان ، شهد بإمامتها الأئمة الكبارُ .
ولعل تَسْميته بالجرح والتعديل تُنْبِءُ عن الدائرة التي أرادها . فَانطلاقاً مِنْ هذا المُسمى تحددتْ معالم العمل عندهُ ، فبعد أن استخْلصَ مُعظم التراجم من كتاب التاريخ الكبير ، جَمع فيه ما يتصلُ بمادته اتصالاً مُباشراً ، بمساعدة والده ، وأبي زرعة ، مما جعلهُ يمتاز بانتقاء العبَارة ، وَدقة التحري في كل راو . (والله أعلم).

(٨٩٤) = ذكره الحافظُ ابن حجر في لسان الميزان ١ / ٣٦٠ ، ونقلَ فيه كلامَ المصنف .

(١) ضعيف جداً بهذا السند أخرجه به السبكي في طبقات الشافعية ١ / ٤ وفيه خارجَةُ بن مُصعب ، وهو متروك ، يدلس عن الكذابين ، وقد تقدم تخريجه بوجه آخر برقم ١١٨ - ١١٩ .

(٢) بفتح الحاء المهملة وسكون الياء بوزن (جبرئيل) وقد تقدم في الجزء الأول برقم (٢٨) .

(٣) هو عبد الحميد بن حبيب ، وقد تقدم في الحديث رقم (١١٧) . ص ٤٤٧

وخارجةُ فيه لين [١] .

أبو علي صالح بن محمد بن حبيب البغدادي [٢] :

يعرف بِجزَره . حافظٌ ، ذَهِنٌ [٣] . عالم بهذا الشأن ، أخذه عن ابن معين . انتقل إلى بخارى ومات بها . سمع بالعراق : عمرو بن عون ، وسعيد بن سليمان ، وعلي بن الجعد ، والهيثم بن خارجة ، ومحمد بن بكار ، وداود بن رشيد وأقرانهم . وبالشام : هشام بن عمار ، ودُحَيْماً ، وأقرانها . وبالمدينة : إسحاق بن محمد الفَرَوي ، وأبا مصعب ، وبالبصرة : خالد بن خداش . ثم ينزل إلى الحفاظ : الشاذكوني ، وبُندار ، وأبي موسى . وبمصر : أصبغ بن الفرج ، وأحمد ابن صالح .

ولما دخل خراسان سمع من أبي الأزهر ، ومحمد بن يحيى ، وأقرانها . سمع منه حفاظ خراسان ، وبخارى . مات بعد الثمانين ومائتين [٤] .

سمعتُ محمدَ بن أحمدِ الملاحمى [٥] بالري يقول : سمعتُ محمودَ بنَ إسحاق القواس يقول : قام إسماعيلُ بن أحمد والي خراسان لصالح جَزَره ، فقيل له : تقوم لرجل من الغُرَباء ؟ ! فقال لقائلِه : يا كَلب إنما قمتُ للهِ ولرسوله . فإنه عالمٌ بأيام رسولِ الله ﷺ وأخبارِه .

(٨٩٥) = / محمد بن الحسن بن جعفر البخاري :

---

(١) تقدم برقم (٨٨٤) .

(٢) تقدمت ترجمته في الجزء الخامس برقم (٣٢٧) .

(٣) بكسر الهاء ، أي فَطن .

(٤) أي سنة ٢٩٣ هـ في ذي الحجة .

(٥) بفتح الميم وبعدها لام ألف ، وحاء مهملة وميم مكسورة ـ نسبة إلى الملاحم والمشهور بها هو أبو نصر محمد بن أحمد بن محمد بن موسى بن جعفر البخاري الملاحمي . ولد سنة ٣١٢ هـ ومات سنة ٣٩٥ هـ . (اللباب ٣ / ١٩٦) .

(٨٩٥) لم أقف له على ترجمة عند غير المصنف .

أسنُّ من محمد بن إسماعيل . سمع يزيد بن هارون ، وسَعيدَ بن عامر بالبصرة ، وأبا النضر ببغداد . سمع منه أكثرُ مَن سمع من البخاري ، وعاش بعد البخاري . وآخر من روى عنه محمود بن إسحاق القَواس البخاري . ومحمود هذا آخر من روى عن محمد بن إسماعيل أجزاءً ببخارى . ومات محمود سنة اثنتين وثلاثين وثلاثمائة .

(٨٩٦) = / إبراهيم بن معقل النَسَفِي :

حافظ ، ثقة . سمع قتيبة بن سعيد ، والنضر بن طاهر ، ومحمد بن أبان ، وأقرانهم . وأخذ هذا الشأنَ عن البخاري ، ومات قبل الثلاثمائة (١) .

إسحاق بن حمزة الحافظ البخاري (٢) :

الراوي عن غُنجار . [رضيه محمد بن إسماعيل ، وأثنى عليه ، وقد أدركه ، ولكنه لم يخرجه في تصانيفه (٣)] روى عنه شيوخ بخارى : إسحاقُ بن إبراهيم ابن عمار ، وعلي بن الحسين ، وهما ثقتان . ماتا بعد السبعين ومائتين .

---

(٨٩٦) = هو إبراهيم بن معقل بن الحجاج أبو إسحاق النسفي ، قاضي نسف ـ بالتحريك ـ مدينة مشهورة كبيرة بين جيحون وسمرقند .

(مراصد الاطلاع : ٣ / ١٣٧١) .

مصادر ترجمته : سير أعلام النبلاء ١٣ / ٤٩٣ ، تذكرة الحفاظ ٢ / ٦٨٦ ـ ٦٨٧ ، العبر ٢ / ١٠٠ ـ ١٠١ ، الوافي بالوفيات ٦ / ١٤٩ ، النجوم الزاهرة ٣ / ١٦٤ ، طبقات الحفاظ ٢٩٨ ، طبقات المفسرين ١ / ٢٢ ، شذرات الذهب ٢ / ٢١٨ ، تهذيب تاريخ ابن عساكر ٢ / ٣٠٠ .

(١) أي سنة خمس وتسعين ومائتين ونقل الذهبي عن المصنف أنه مات في ذي الحجة سنة ٢٩٥ هـ .
(انظر : سير أعلام النبلاء ١٣ / ٤٩٣) .

(٢) تقدمت ترجمته برقم (٨٩٤) .

(٣) لسان الميزان ١ / ٣٦١ .

(٨٩٧) = / أبو عصمة سهل بن المتوكل البخاري :

ثقة ، مرضي . سمع القعنبي والحوضي [١] ، والربيعَ بن يحي ، وسهلَ بن بكار ، وأبا الوليد ، وعلي بن الجعد ، وإسماعيل بن أبي أويس ، وأقرانهم . روى عنه محمودُ بن إسحاق ، وعصمةُ بن محمود البيكندي ، وأقرانُهُما .

٢٥٠ ـ حدثني أحمدُ بن محمد بن الحسين الحافظُ ، حدثنا أبو محمد عصمة بن محمود البيكندي ، حدثنا إسحاقُ بن أحمد بن خلف البخاري ، حدثنا إسحاق ابن حمزة ، حدثنا عيسى بن موسى ، عن عبد الله بن كيسان ، عن يحي بن يَعْمَر [٢] عن ابن عمر قال : **سُئِلَ النبيُّ ﷺ : من أحسنُ صوتاً بالقرآن ؟ قال : الذي يَخَافُ الله عَزَ وجلَ** [٣] .

---

(٨٩٧) = لم أقف له على ترجمة عند غير المصنف .

(١) بفتح الحاء المهملة وسكون الواو وفي آخر ضاد معجمة ، نسبة إلى الحوض . واسمه : حفص بن عمر بن الحارث أبو عمرو النمَري ، المتوفي سنة ٢٢٥ هـ .
(اللباب ١ / ٣٢٩ ، تهذيب التهذيب ٢ / ٤٠٥ ، تقريب التهذيب ١ / ١٨٧) .

(٢) بفتح الياء والميم بينهما عين مهملة ساكنة ـ البصري ، نزيل مرو ، ثقة ، وكان يرسل ، مات قبل المائة أو بعدها . (التقريب : ٢ / ٣٦١) .

(٣) أخرجه البخاري في خلق أفعال العباد ص ٩١ (٢٨٦) ، والدارمي في فضائل القرآن ٢ / ٣٣٨ ، ومحمد بن نصر المروزي في قيام الليل (المختصر ص ٥٩) ، وابن عدي في الكامل ٢ / ٦٩٣ ، والطبراني في الأوسط (مجمع البحرين ٤ / ٣١٠) ، والخطيبُ البغدادي في تاريخه ٣ / ٢٠٨ من طريق حميد بن حماد بن خَوار ، عن مسعر بن كدام ، عن عبد الله بن دينار ، عن ابن عمر مرفوعاً .
وفيه حميد بن حماد ، قال الحافظ : « لين الحديث » (التقريب : ١ / ٢٠١) وأورده الهيثمي في مجمع الزاوئد ٧ / ١٧٠ ، وقال : « رواه الطبراني في الأوسط وفيه حميد بن حماد بن خَوار وثقه ابن حبَّان ، وقال : ربما أخطأ ، وبقيةُ رجال البزار رجال الصحيح » اهـ !!
كذا في المطبوعة ، لم يعزه في أول كلامه إلى البزار . ولعل في الكلام سقط ، أو تحريف. (والله أعلم) .

قال ابن عمر : ولا أعلم الا أن طَلْقَ بن حبيب [١] من أخوفَهمْ لِلهِ تعالى . لم يَروهِ إلا عبدُ الله بن كيسان ، وعنه عيسى غُنجار . وهو من سؤالات خراسان .

(٨٩٨) = / محمدُ بن يوسف البِيكَنْدِي :

[ثقةٌ ، متفقٌ عليه . [٢]] روى عنه حُرَيْثُ [٣] بن عبد الرحمن البخاري ، أبو عمرو ، وأقرانه .

حدثني أحمدُ بن محمد بن الحسين الحافظ قال : سمعتُ محمودَ بن إسحاق البخاري يقول : سمعتُ أبا عمرو حريث بن عبد الرحمن البخاري يقول : سمعتُ محمد بن يوسف البيكندى يقول : كنتُ عند أحمد بن حنبل ، فقيل له : قَولُ أبي حنيفة : الطلاقُ قَبْلَ النِكاح ؟ !

فقال : مسكينٌ أبو حنيفة !! كأنه لم يكن من العراق ، كأنه لم يكن من العلم بشيء !! قد جاء فيه عن النبي ﷺ ، وعن الصحابة ، وعن نيف

---

(١) هو طلق بن حبيب العَنَزي ، الإمام الزاهد ، البصري ، كان طيِّب الصوتِ بالقرآن ، بارّاً بوالِدَيه ، مات قبل المائة .

ترجمته : حلية الأولياء ٣ / ٦٣ ، تاريخ الإسلام ٤ / ١٢٩ ، سير أعلام النبلاء ٤ / ٦٠١ ـ ٦٠٣ ، البداية والنهاية ٩ / ١٠١ .

(٨٩٨) = بكسر الباء الموحدة وسكون الياء التحتانية وفتح الكاف وسكون النون وفي آخرها دال مهملة مكسورة ، نسبة إلى بيكَنْدَ ، وهي من بلاد ما وراء النهر على مرحلة من بخارىٰ . (اللباب : ١ / ١٩٩) .

مصادر ترجمته : المعجم المشتمل ص ٢٨٣ ، الأنساب ٢ / ٣٧٤ ، تهذيب الكمال خ (٧ / ٩٠٧) ، الكاشف ٣ / ١١١ ، تهذيب التهذيب : ٦ / ٥٣٨ ، الخلاصة للخزرجي ٣١٢ .

(٢) تهذيب التهذيب : ٦ / ٥٣٨ .

(٣) بضم الحاء المهملة وفتح الراء (مصغراً) آخرها ثاء (مثلثة) .
ووقع في الأصل : (حديث) !!

وعشرين من التابعين مثلِ : سعيد بن جبير ، وسعيد بن المسيب ، وعطاء ، وطاوس ، وعكرمة . كيف يجترىءُ أن يقولَ : تُطَلَّقُ[١] ؟ !

قال : وسمعتُ أبا عمرو حُرَيْث بن عبد الرحمن يقول : سمعتُ نصر بن الحسين يقول : سمعتُ إسحاق بن إبراهيم يقول : كنتُ عند أبي حمزة السكري ، والحسين بن واقد[٢] ، فَسأَلَ إنسانٌ عن الطلاقِ قبل النكاح ، قال : فقال الحسينُ : تَزوجْ والَمهْنَأُ لَكَ ، والوزْرُ عليَّ . قال : فقال : أبو حمزة : سُبحانَ الله ! أليس جاء عن ابن مسعود أنها تُطلق ؟ فقال الحسين : سبحان الله !!

٢٥١ - أليس جاء عن رسول الله ﷺ : **لاطلاق قبل النكاح**[٣] ؟ !

(٨٩٩) = / أبو محمد عبد الله بن محمّد بن يعقوب البخاري :

---

(١) أخرجه الخطيب في تاريخ بغداد ١٣ / ٤١١ من طريق محمد بن عبد الملك القرشي ، عن أحمد بن محمد بن الحسين الرازي بهذا السند .

(٢) هو الحسين بن واقد أبو عبد الله المروزي ، القاضي ، المتوفي سنة ١٥٩ هـ وقيل سنة ١٥٧ هـ . قال الحافظ : صدوق ، له أوهام . (التقريب ١ / ١٨٠) .
ترجمته : التاريخ الكبير ٢ / ٣٨٩ ، الجرح والتعديل ٣ / ٦٦ ، ميزان الاعتدال ١ / ٥٤٩ ، تهذيب التهذيب ٢ / ٣٧٣ .

(٣) أخرجه ابن ماجة في كتاب الطلاق ١ / ٦٦٠ من طريق على بن الحسين بن واقد ، عن هشام بن سعد ، عن الزهري ، عن المسور بن مخرمة مرفوعاً .
وزاد : « .... ولا عتاق قبل الملك » .
قال البوصيري في الزوائد ١ / ١٢٨ : « هذا إسناد حسن ، علي بن الحسين وهشام بن سعد مختلف فيهما » .
وسبقة إلى تحسينه الحافظ ابن حجر ، فقال : رواه ابن ماجه بإسناد حسن . اهـ
(التلخيص الحبير : ٣ / ٢١٢) .

(٨٩٩) = هو عبد الله بن محمد بن يعقوب بن الحارث بن خليل ، أبو محمد الحارثي المشهور بالأستاذ . ضعفه أبو زرعة أحمد بن الحسين ، والحاكم ، والخطيب البغدادي ، ولد في ربيع الآخر سنة ٢٥٨ هـ . =

[يعرف بالأستاذ . له معرفةٌ بهذا الشأن ، وهو ليِّنٌ ، ضعفوه] سمع عبدَ الصمد بن الفضل البلخي وأقرانه من شيوخ بلخ ، وسمع ببخارى ، ونيسابور والعراق ، يأتي بأحاديث يُخَالَفُ فيها .[حدثنا عنه المَلاحمي ، وأحمدُ بن محمد ابن الحسين البصير بعجائب ، وكان (يُذكِّر) (١)] ، مات بعد الثلاثين ، وثلاثمائة (٢) .

(٩٠٠) = / أبو علي الحسين بن داود بن سليمان :

بخاريٌ ، ثقةٌ ، له معرفةٌ وحفظٌ ، روى عنه الكبار مثلُ أبي علي الحافظ ، وأبي أحمد الكرابيسي . حدثنا عنه المَلاحِمي ، وأبو العباس البصير . مات بعد الثلاثين وثلاثمائة .

(٩٠١) = / أبو صالح خلف بن محمد بن إسماعيل البخاري :

[كان له حفظٌ ومعرفة . وهو ضعيف جداً ، روى في الأبواب تراجمَ لا يُتَابَعُ عليها ، وكذلك متوناً لا تُعرف .

= **مصادر ترجمته** : تاريخ بغداد ١٠ / ١٢٦ ـ ١٢٧ ، الأنساب ١ / ٢١٢ ، سير أعلام النبلاء ١٥ / ٤٢٤ ـ ٤٢٥ ، العبر ٢ / ٢٥٣ ، ميزان الاعتدال ٢ / ٤٩٦ ـ ٤٩٧ ، لسان الميزان ٣ / ٣٤٨ ـ ٣٤٩ ، شذرات الذهب ٢ / ٣٥٧ ، الجواهر المضية ص ٢٨٩ ـ ٢٩٠ .

(١) كذا في الأصل ، وفي لسان الميزان ٣ / ٣٤٩ « كان يدلس » !!

وما بين الحاصرتين نقله عنه ، وكذا الذهبي في الميزان ٢ / ٤٩٧ .

(٢) مات سنة ٣٤٥ هـ .

(٩٠٠) = لم أقف له على ترجمة عند غير المؤلف .

(٩٠١) = هو أبو صالح خلف بن محمد بن إسماعيل بن إبراهيم بن نصر ، البخاري ، المعروف بالخيام . المتوفى في جمادى الآخرة سنة ٣٦١ هـ .

مصادر ترجمته : الأنساب للسمعاني ٥ / ٢٢٦ ـ ٢٢٧ ، اللباب ١ / ٤٧٥ ، سير أعلام النبلاء ١٦ / ٧٠ ، ٢٠٤ ، العبر ٢ / ٣٢٤ ، ميزان الاعتدال ١ / ٦٦٢ ، لسان الميزان ٢ / ٤٠٤ ـ ٤٠٥ ، النجوم الزاهرة ٤ / ٦٤ ، شذرات الذهب ٣ / ٣٩ .

سمعتُ ابنَ أبي زرعة والحاكم أبا عبد الله الحافِظَيْن يقولان : كتبنا عنه الكثيرَ ، ونَبْرأ من عُهْدَتِه ، [1]] وإنما كتبنا عنه للاعتبار .

٢٥٢ ـ حدثني محمدُ بن عبد الله الحاكم ، أخبرنا خلفُ بن محمد بن إسماعيل البخاري ، حدثنا أبو هارون سهل بن شَاذَوَيْه ، حدثنا نصر بن الحسين أخبرنا غُنجار ، حدثنا عبيد الله العَتكِي [2] أبو مُنيب المروزي ، عن أبي الزبير عن جابر قال **نهى رسول الله ﷺ عن المواقعة قبل الملاعبة** [3] .

(سمعتُ الحاكم بعقبِ) [4] هذا الحديث يقول : خُذِلَ خلفٌ بهذا وبغيره .

(٩٠٢) = / أبو حسان مهيب بن سليم :

بخاري ، ثقة ، متفق عليه . مُكثِرٌ عن محمد بن إسماعيل البخاري ، روى عنه (المبسوط) [5] ، وكُتُباً أخرى لم يروها غيرهُ .

آخر من روى عنه إسماعيلُ بن محمد الصغدي . كتَبَ إليَّ إسماعيلُ بن محمد ابن حاجب الصغدي قال : سمعتُ مهيب بن سليم البخاري يقول : سألتُ عبد الله

---

(١) ما بين الحاصرتين نقله عنه الذهبي في سير أعلام النبلاء ١٦ / ٢٠٤ ، وميزان الاعتدال : ٢ / ٦٦٢.

(٢) بفتح العين المهملة والتاء المثناة من فوقها وفي آخرها كاف ، نسبة إلى العتيك ، وهو بطن من الأزد . (اللباب : ٢ / ٣٢٢) .

(٣) أخرجه الخطيب البغدادي في تاريخه ١٣ / ٢٢٠ ـ ٢٢١ من طريق خلف بن محمد الخيام ، عن سهل بن شاذويه ، عن نصر بن الحسين بهذا السند .
وفيه خلف بن محمد ، وهو ضعيف ، ضعفه الحاكمُ ، وابنُ أبي زرعة ، وفيه أيضاً أبو الزبير ، وهو مدلس ، وقد عنعنه ، وقد أورده الذهبي في الميزان ١ / ٦٦٢ عن طريق المصنف . ونقل فيه عبارة الحاكم ، وكذا الحافظ ابن حجر في لسان الميزان ٢ / ٤٠٥ والغماري في المغير (ص ١٠٠) .

(٤) في الميزان : ١ / ٦٢٢ واللسان ٢ / ٤٠٥ « فسمعتُ الحاكم عَقيبه » .

(٩٠٢) = لم أقف له على ترجمة عند غير المصنف .

(٥) ذكره الحافظ ابن حجر في مقدمة فتح الباري ص ٩٤٢ نقلاً عن المصنف في الإرشاد .

ابن أحمد بن حنبل قلتُ : كم سمعتَ من أبيك ؟ قال : البعضُ . قلت : على حالٍ ؟ قال : مائةُ ألف ، وبضعةُ عشر ألفاً [١] .

(٩٠٣) = / أبو النصر أحمد بن سهل البخاري الفقيه :

ثقة ، متفق عليه . روى عنه حفاظُ بخارى ، وحدثنا عنه الحاكم أبو عبد الله ، وأثنى عليه . سمعتُ محمد بن عبد الله الحافظ يقول : سمعتُ أحمد بن سهل الفقيه البخاري ببخارى ، يقول : سمعتُ قيس بن أُنيف يقول : سمعتُ أبا رجاء قتيبة بن سعيد [٢] يقول : وَرَد هاهنا شابٌ من أهل الرى ، فقال : والله لا أخرج من بَغْلانَ [٣] حتى أُكبر على أبي رجاء أربع تكبيرات !! قال : مسكين !! توفي هاهنا ، فكبَّرت عليه أربعاً ، وزدتُ الخامس [٤] !!.

« سَمَرْقَنْد »*

حدثني أحمدُ بن محمد بن الحسين الحافظ ، حدثنا محمود بن إسحاق القواس ببخارى ، حدثنا عبدُ الله بن محمد بن عَبْدَك قال : قال لي محمد بن إسماعيل :

---

(١) انظر طبقات الحنابلة ١ / ١٨١ ـ ١٨٨ ، تاريخ بغداد ٩ / ٣٧٥ ، سير أعلام النبلاء ١٣ / ٥٢١ .

(٩٠٣) = لم أقف له على ترجمة عند غير المصنف .

(٢) تقدم برقم (٨٥٨) .

(٣) بفتح الباء الموحدة ، وسكون الغين المعجمة وفي آخرها نون ، وهي بلدة بنواحي بَلخ .
(معجم البلدان ١ / ٤٦٨ ـ ٤٦٩ ، اللباب ١ / ١٦٤ ، مراصد الأطلاع ١ / ٢٠٩) .

(٤) أخرجه بنحوه الخطيبُ في تاريخ بغداد ١٢ / ٤٧٠ عن الحسن بن سفيان قال : « كنا على باب قتيبة ، وكان معنا رجل يقول : لا أخرج حتى أكبر على قتيبة . قال : فَمرضَ الرجلُ ، فمات ، فأُخبرَ قتيبة ، فَخرج فصلى عليه ، وكُتب على قبره : هذا قبرُ قاتل قتيبة !!
(وانظر سير أعلام النبلاء : ١١ / ١٩) .

(*) بفتح السين المهملة والميم وسكون الراء ـ اسم لبلد معروف مشهور ما وراء النهر ، وفيه مدينة عظيمة لها تاريخ ، خرج منها علماء .
(انظر معجم البلدان ٣ / ٢٤٦ ـ ٢٥٠ ، مراصد الأطلاع ٢ / ٧٣٧) .

مات من أصحاب النبي ﷺ بخراسان : قُثَمُ بن العباس [١] بسمرقند ، والحَكَمُ الغفارى [٢] ، وبُرَيْدَة [٣] بمرو .

(٩٠٤) = / أبو مقاتل حفص بن سَلَم السمرقندي :

مَشْهورُ بالصِّدْقِ ، والعلم . غير مُخرَّج في الصحيح . سمع هشام بن عروة ، وسُهيل بن أبي صالح ، وأقرانها بالحجاز . وبالكوفة : مسعراً ، والثوري . وبالبصرة : سليمان التيمي ، وأقرانهم . وكان (ممن) [٤] يفتي في أيامه . وله في العلم ، والفقه محل ، (يُعنَي) [٥] بجمع حديثه .

حدثنى أحمدُ بن أبي مسلم الحافظ ، ويحيى بن محمد الشاشي قالا : أخبرنا أبو محمد عبد الله بن علي بن عبد الله الباهلي السمرقندي بها [٦] ، حدثنى

---

(١) هو قثم ـ بضم القاف وفتح الثاء المثلثة ـ بن العباس بن عبد المطلب الهاشمي ، كان يُشبّهُ بالنبي ﷺ ، واختلف في وفاته ، وموضع قبره ؟ فقيل :استشهدَ بسمرقند سنة ٥٧ هـ وقيل : بمرو . ورجح الحاكمُ القول الأول .

ترجمته : نسب قريش ص ٢٧ ، سير أعلام النبلاء ٣ / ٤٤٠ ـ ٤٤٢ ، الإصابة١ / ١٤١ ـ ١٤٢ .

(٢) هو الحكم بن عمرو بن مُجَدَّع ـ بضم الميم وفتح الجيم وتشديد الدال المهملة ـ الغِفَاري ، أخورافع ، ويقال له : الحكم بن الأقرع . صحابي مشهور نزل البصرة ، ومات بمرو سنة خمسين أو قبلها .

ترجمته : الإصابة ٢ / ٢٧٤ ، تهذيب التهذيب ٢ / ٤٣٦ ـ ٤٣٧ ، تقريب التهذيب ١ /١٩٢ .

(٣) هو بُرَيْدةُ بنُ الحُصيب ـ بضم الحاء المهملة مصغراً ـ ابن عبد الله بن الحارث الأسلمي ، أسلم قبل بدر ولم يشهدها ، ثم انتقل إلى مرو فمات بها سنة ٦٣ هـ في خلافة يزيد بن معاوية .

ترجمته : الإصابة ١ / ٢٤١ ، تهذيب التهذيب ١ / ٢٤١ ، تقريب التهذيب ١ / ٩٦ .

(٩٠٤) = **مصادر ترجمته** : المجروحين لابن حبان ١ / ٢٥١ ـ ٢٥٢ ووقع فيه (ابن سلام) !! وهو خطأ .

الكامل لابن عدي ٢ / ٨٠٠ ـ ٨٠١ ، ميزان الاعتدال ١ / ٥٥٧ ، المغني في الضعفاء ١ /١٧٩ ، شرح العلل لابن رجب ١ / ٩٩ ، لسان الميزان ٢ / ٣٢٢ ـ ٣٢٣ .

(٤) في شرح العلل ١ / ٩٩ « مما » .

(٥) في المصدر السابق : (يعتني) ، وفي اللسان ٢ / ٣٢٢ « وتعنّي بجمع حديثه خَلفُ بن يحيى قاضي الري » .

(٦) يعني بسمرقند .

أبو الفضل محمد بن محمد بن الفضل الصيرفي السمرقندي ، حدثنى أبو جعفر عَبْدة ابن قديد بن معروف السمرقندي ، حدثنى سهلُ بن سهيل بن واقد الباهلي السمرقندي ، حدثنا أبو مقاتل حفص بن سلم الفزاري السمرقندي ، عن هشام ابن عروة ، عن أبيه ، عن عبد الله بن عمرو **أن النبي ﷺ قال : إن الله لا يقبض العلم انتزاعاً ينتزعه .. الحديث** (١) .

حدثنى أحمدُ بن أبي مسلم الحافظ ، حدثنا سعيدُ بن القاسم البَرَدْعي بطَراز(٢) ، حدثنا عبدُ الرزاق بن محمد بن حمزة الفارسي ، حدثنا محمد بن إسحاق الكرابيسي السمرقندي ، حدثنا خُشْنَام بن المُغْوَار ، حدثنا أبو معان خالد بن سليمان عن مالك ، عن نافع ، عن ابن عمر قال : **كان النبي ﷺ يرفع يديْه إذا افتتح الصلاة ، وإذا ركع ، وإذا رفع رأسه من الركوع .**

هذا خطأ ، وقد ذكرتُ علته في غير هذا الموضع(٣) ، وخالدُ بن سليمان سمرقندي انتقل إلى بَلخ .

(٩٠٥) = / أبو معاذ معروف بن حسان السمرقندي :

له في الحديث ، والأدب مَحَلٌ . روى كتاب العَين عن الخليل(٤) ، وعن

---

(١) في سنده حفص بن سلم ، وهو متروك ، وقد تقدم تخريجه في الجزء الثاني برقم (٤٤) .

(٢) بفتح الطاء المهملة ـ وقد تكسر ـ وفي آخرها زاي . وهي مدينة تقع على حدود بلاد الترك . انظر معجم البلدان ٤ / ٢٧ ، مراصد الأطلاع : ٢ / ٨٨٢ ، اللباب ٢ / ٨٣ .

(٣) ذكره في الجزء الأول ص صفحة ٢٠٢ ـ ٢٠٣ رقم ١٢ .
وخالد بن سليمان ، ضعفه ابن معين وغيره .

(٩٠٥) = **مصادر ترجمته** : الجرح والتعديل ٨ / ٣٢٣ ، الكامل لابن عدي ٦ / ٢٣٢٦ ميزان الاعتدال ٤ / ١٤٣ ـ ١٤٤ ، المغني في الضعفاء ٢ / ٦٦٨ ، لسان الميزان ٦ / ٦١ .

(٤) هو الخليل بن أحمد أبو عبد الرحمن الفراهيدي ، إمامُ العربية ، ومُنشئُ علمَ العروض ، صاحبُ كتاب العين في اللغة ، توفى سنة بضع وستين ومائة . وقيل سنة سبعين ومائة .
ترجمته : طبقات فحول الشعراء ١ / ٢٢ ، تاريخ العلماء النحويين للمعري ص ١٢٤ ـ ١٣٤ ، معجم الأدباء ١١ / ٧٢ ، سير أعلام النبلاء ٧ / ٤٢٩ ـ ٤٣١ .

عمر بن ذر الكوفي الهمداني [١] نسخةً لا يتابعهُ أحد .

منها ما حدثنى عبدُ الرحمن بن محمد النيسابوري ، ويحيى بن محمد الشاشي قالا : حدثنا علي بن الحسن بن أحيد القطان البلخي ، حدثنى أبو يعقوب إسحاق بن شبيب بن شجاع البامياني [٢] ، حدثنى فارس بن عمر ، حدثنا أبو معاذ معروف بن حسان السمرقندي ، حدثنا عمر بن ذر ، عن نافع ، عن ابن عمر **أن النبي ﷺ قال : من جاء منكم إلى الجمعة فليغتسل** [٣] .

وهذا من نسخة بهذا الإسناد .

وحدثنى جماعة ، وعبد الله بن أبي زرعة الحافظ ، عن أبن أُحَيَد هذا بهذا الإسناد أحاديثَ ، فسألته عنها ؟ فقال : لا يعرفُها إلا بهذا الإسناد ، وليس رواتُها ممن يعتمدُ عليهم .

(٩٠٦) = / أبو حفص عُمر بن محمد بن بُجَير بن خَازم بن راشد السمرقندي :

---

(١) هو عمر بن ذر بن عبد الله بن زرارة ، أبو ذر الهمداني - (بالسكون) المتوفى سنة ١٥٣ هـ .
ترجمته : التاريخ الكبير ٦ / ١٥٤ ، الجرح والتعديل ٦ / ١٠٧ ، حلية الأولياء ٥ / ١٠٨ - ١٢٢ .
ميزان الاعتدال ٣ / ١٩٣ ، سير أعلام النبلاء ٦ / ٣٨٥ - ٣٨٩ .

(٢) بالباء الموحدة وكسر الميم بعدها الياء المثناة من تحتها ثم النون في آخرها . وهى بلدة بين بلخ وغَزنة ، بها قلعة حصينة . خرج منها جماعة من العلماء . (اللباب ٢ / ٩٢) .
والمنسوب إليها ذكره الحافظ في اللسان ١ / ٣٦٤ ، ونقل عن المصنف تضعيفه .

(٣) ضعيف بهذا السند لضعف معروف بن حسان السمرقندي ، ضعفه ابن عدي .
وقال ابن أبي حاتم : « سمعت أبي يقول : هو مجهول » .
(انظر مصادر الترجمة) وقد تقدم تخريجه بوجه آخر برقم (١٤٥) .

(٩٠٦) = الهمداني الإمام المحدث ما وراء النهر . ولد سنة ٢٢٣ هـ ، وتوفى سنة ٣١١هـ .
مصادر ترجمته : الأنساب ٦٦ / ب ، سير أعلام النبلاء ١٤ / ٤٠٢ - ٤٠٤ ، تذكرة الحفاظ ٢ / ٧١٩ ، العبر ٢ / ١٤٩ ، دول الإسلام ١ / ١٨٨ ، البداية والنهاية ١١ / ١٤٩ ، النجوم الزاهرة ٣ /٢٠٩ ، طبقات الحفاظ ٣٠٩ ، طبقات المفسرين للداودي ٢ / ٧ ، شذرات الذهب ٢ / ٢٦٢ .

حافظ كبير ، عالمٌ بهذا الشأن ، ارتحل إلى العراق ، والشام ، فسمع النضر ابن طاهر ، صاحب مالك ، وبالكوفة : أبا كريب ، وعثمان بن أبي شيبة ، وبالبصرة : بُندار ، وأبا موسى ، وبالشام : سليمان بن سلمة الخَبَايري[١] ، وأحمد ابن عبد الواحد الدمشقي ، وهشام بن عمار ، وبمكة : محمد بن زنبور ، والحسين بن الحسن المروزي ، وأقرانهم من كل بلد . روى عنه حفاظ بخارى ، ونيسابور . أكثر عنه أبو بكر (القفال)[٢] الشاشي الإمام .

٢٥٣ - سمعتُ أبا حاتم محمد بن عبد الواحد الحافظ يقول : سمعتُ أبا بكر محمد بن علي بن إسماعيل القفال الشاشي يقول : سمعتُ عمر بن محمد بن بجير السمرقندي يقول : سمعتُ الحسين بن الحسن المروزي[٣] بمكة يقول : سَأَلْتُ سفيانَ بنَ عُيينة قلتُ : يا أبا محمدُ ما تَفْسيرُ قولِ النبي ﷺ : **أكثرُ دعائي ودعاءِ الأنبياءِ قبلي بعرفةَ : لا إله إلا اللهُ وحدهُ لا شريك لهُ ، له الملكُ وله الحمدُ وهو على كلِّ شيء قدير**[٤] . وإنما هذا ذكرٌ وليس بدعاءٍ ؟ ! فقال :

---

(١) بفتح الخاء المعجمة والباء الموحدة وبعد الألف ياء مثناة من تحتها وفي آخرها راء ، نسبة إلى الخبايِر ، وهو بطن من الكلاع (اللباب ١ / ٣٤٢) ، وانظر الحديث رقم (١١٩) عند الجزء الثالث .

(٢) بفتح القاف وتشديد الفاء المفتوحة ، وبعد الألف لام . نسبة إلى عمل الأقفال وهو الإمام الفقيه محمد بن علي بن إسماعيل أبو بكر الشافعي الشاشي . ولد سنة ٢٩١ هـ وتوفى بالشاش في ذي الحجة سنة ٣٦٥ هـ .

ترجمته : اللباب ٢ / ٢٧٥ ، طبقات الشافعية للسبكي ٣ / ٢٠٠ ، طبقات الإسنوي ٢ / ٧٩ .

(٣) هو الحسين بن الحسن بن حرب أبو عبد الله السّلمي المروزي المتوفي سنة ٢٤٦ هـ .

ترجمته : الجرح والتعديل ٣ / ٤٩ ، سير أعلام النبلاء ١٢ / ١٩٠ ، تهذيب التهذيب ٢ / ٣٣٤ ، الخلاصة للخزرجي ص ٨٢ .

(٤) أخرجه الترمذي في كتاب الدعوات : ٥ / ٢٣١ (باب في دعاء يوم عرفة) من طريق حماد بن أبي حُميد ، عن عمرو بن شعيب ، عن أبيه ، عن جده مرفوعاً بلفظ « خيرُ الدعاء دعاء يوم عرفةَ ، وخيرُ ما قلتُ أنا والنبيون من قبلي : لاإله إلا الله ، وحدهُ لاشريك له ، له الملك ، وله الحمد ، وهو على كل شيءٍ قدير . » وقال حديث حسن غريب » .

عَرفْت حديثَ مالك بن الحارث : **يقول اللهُ عزَّ وجلَّ : إذا شغلَ عَبْدِي ثنائي عَنْ مسألتي أعطيتُهُ أفضلَ مَا أعطِي السَّائِلين** (١) . قُلْتُ : أنت حدثْتني عن منصور عَنْهُ ، وحَدثنيه عبدُ الرحمن بن مهدي عن سفيان ، عَن مَنصورٍ

= وفي سنده : حماد بن أبي حميد « وحماد لقب له » واسمه : محمد بن أبي حميد ، ليس بالقوي ، ذكره بن عدي في الكامل ٢ / ٦٥٨ وقال ـ بعد أن أورد جملةً من أقوال العلماء فيه ـ: وضَعْفُهُ بَيِّن على ما يرويه .

وقال الحافظ ابن حجر : « ضعيف ، من السابعة » (التقريب ٢ / ١٥٦) .

وأخرجه مالك في الموطأ ١ / ٤٢٢ ـ ٤٢٣ ، ومن طريقه البغوي في شرح السنة ٧ / ١٥٧ عن زياد ابن أبي زياد ، عن طلحة بن عبيد الله بن كُريز مرفوعاً بلفظ « أفضل الدعاء دعاءُ يوم عرفة ، وأفضل ما قلت أنا والنبيون من قبلي : لاإله إلا الله وحده لاشريك له » .

وفيه إرسال ، قال ابن عبد البر : « لاخلاف عن مالك في إرساله ، ولا أحفظ بهذا الإسناد مسنداً من وجه يُحْتجُّ به » . (شرح الزرقاني على الموطأ ٢ / ٢٨١)

(١) أخرجه بوجه آخر مرفوعاً الترمذي في فضائل القرآن ٤ / ٢٥٥ ـ ٢٥٦ بابُ ما جاء كيف كانت قراءة النبي ﷺ ؟ ، والدارمي في فضائل القرآن : ٢ / ٣١٧ « باب فضلُ كلامِ الله على سائرِ الكلام » .من طريق محمد بن الحسن بن أبي يزيد الهَمداني ، عن عَمْرو بن قيس بن عطية ، عن أبي سعيد الخُدْري قال : قال رسول الله ﷺ : يقولُ الرَّب تبارك وتعالى : من شغله القرآنُ عن ذكري ومَسْألتي ، أعطيتهُ أفضل ما أعطى السائلين ، وفضلُ كلام الله على سائر الكلام ، كفضْل الله على خَلْقه » . وقال الترمذي : « حديث حسن غريب » .

وفي سنده : « محمد بن الحسن الهمداني ، كذَّبه ابن معين ، وقال أحمد : ليس يسوي شيئاً ، وقال النسائي : متروك ، وقال أبو حاتم : ليس بالقوي . وقال أبو داود : ضعيف .

(انظر الميزان : ٣ / ٥١٤ ـ ٥١٥ ، الكامل لابن عدي ٦ / ٢١٨١ ، تهذيب التهذيب : ٩ / ١٢٠) .

وأخرجه البخاري في خلق أفعال العباد رقم (٥٤٤) ، والتاريخ الكبير ٢ / ١١٥ ، وابن حبّان في المجروحين ١ / ٣٧٦ من طريق صفوان بن أبي الصهباء ، عن بُكير بن عَتيق ، عن سالم بن عبد الله بن عمر ، عن أبيه ، عن جده مرفوعاً .

وفيه صفوان ، قال ابن حبّان : منكَرُ الحديث ، يروي عن الأثبات مالا أصل له من حديث الثقات ، لايجوز الاحتجاج به إلا فيما وافق الثقات من الروايات ». أ هـ

وأخرجه القضاعي في مسند الشهاب ١ / ٣٤٠ ـ ٣٤١ من طريق الضحاك بن حمرة ، عن أبي الزبير ، عن جابر بن عبد الله مرفوعاً .

وفيه الضحاك بن حمرة ، وهو ضعيف ، وأبو الزبير مدلّس ، وقد عنعنه .

عنْهُ . قال : فَهذا تفسيرُ ذلك ، أوَ مَا عَلِمتَ ما قال أُمَيَّةُ بنُ الصَّلْت [١] ، حينَ خَرجَ إلى ابن جُدْعَان [٢] يَطلُبُ نَائِله ، وفضله ؟ قلت : لا . قال : قال لـه :

أأذْكرُ حَـاجَتي أم قَـد كفـاني ... حَيَاؤكَ ؟ إنَّ شيَمتَك الحيـاءُ [٣]
إذا أثْنى عليـك المرء يـومـاً ... كَفـاهُ مِنْ تعرضـك [٤] الثنـاءُ

فهـذا مخلـوقٌ نسب إلى الجـود ، قيـل لـه : يَكفينـا مِنْ مَسْـألتـكَ أن نثني

---

(١) هو أميةُ بن أبي الصلت ـ عبد الله بن أبي ربيعـة ، بن عوف ، بن عقـدة ، بن عَنَزة بن عوف بن ثقيف ، أبـو عثمان ، ويقـال : أبـو الحكم الثقفي ، شـاعر مشهـورٌ ، جـاهلي ، وكان في أول أمره مستقيماً على الإيمان ثم زاغَ عنهُ ، وارتد . (له ديوان مطبوع) .
ترجمته : طبقـاتُ فحـول الشعراء ص ٢٢٠ ـ ٢٢٣ ، الشِّعر والشُّعراء ١ / ٤٢٩ ـ ٤٣٣ ، البـدايـة والنهاية ٢ / ٢٤٠ ـ ٢٤٩ .

(٢) هو عبد الله بن جُدْعان ـ بضم الجيم وسكون الدال المهملة ـ بن عمرو ، بن كعب ، بـن سعد ، بن تيم ، بن مُرّة سيـد بني تيم ، كان من الكرمـاء الأجـواد ، الممـدوحين ، المشهـورين ، كما أنـه كان يُعينُ على عتـق الرقـاب ، وفعـل الخَيْرات . وقـد سـألت السيـدة عـائشـةُ النبي ﷺ : « أينفعـه ذلك ؟ ! فقال لا . « إنه لم يقل يوماً من الدهر : رب اغفر لي خطيئتي يوم الدين » .
أخرجه مسلم في الإيمان ١ / ١٩٦ باب الدليل على أن مَنْ مات على الكفر لاينفعـه عمل ، وأحمـد في المسند ٥ / ١٣٥ من طريق الشعبي ، عن مسروق عن عائشة .
ترجمته : نسب قريش ٢ / ٢٩١ ـ ٢٩٢ ، الأغاني ٨ / ٢ ـ ٣ ، البداية والنهاية ٢ / ٢٣٧ .

(٣) بعد هذا البيت :

وعلْمُـك بـالحقـوقِ وأنت قرْمٌ ... لـك الحَسَبُ المهـذّبُ والسَّنَـاءُ
كَريم لايغيّره صبـاح ... عن الخُلُـق الجَميـل ، ولاَمسـاءُ
يبـاري الريـحَ مكرمـةً ومَجـداً ... إذا مـا الكلب أحْجَرهُ الشتـاءُ
وأرضُـك أرضُ كلّ مكْرمـة بنتهـا ... بَنُـو تَيْمٍ وأنْتَ لَهَـا سَمَـاءُ

إذا اثنى عليك المرءُ ..... إلخ .
انظر ديوانه ص ١٩ ، والاشتقاق لأبي بكر بن دريد ص ١٤٣ والمصادر السابقة .
(والقَرمْ) في البيت : هو السيد المكرم .

(٤) في المصادر السابقة « تعرضه » .

عَلَيْكَ ، وَنَسْكُت ؛ فكيف الخَالق جل وعَزّ ؟!

(٩٠٧) = / أبو عثمان جَابرُ بن عثمان السَّمَرقَنْدي :

يروي عن أبي مقاتل وغَيْره . صاحبُ غَرائب !

٢٥٤ ـ حدَّثني أحمدُ بن أبي مُسلم الحافظ ، حدثنا عبدُ الله بن علي الباهلي بِسَمرقَنْد ، حدثنا أبو العباس محمد بن عثمان السمرقندي ، حدثنا يحيى بن بدر ـ وهو سمرقندي ـ ، حدثنا أبو عثمان جابر بن عثمان السمرقندي ، حدثنا أبو مقاتل ، حدثنا شعبة ، عن ثابت ، عن أنس قال : **قال رسول الله ﷺ مَنْ رأى معَاهداً فقال : الحمدُ لله الذي فضلني عليكَ بالإسلام ، وبالقرآن ، وبمُحمدٍ ﷺ : لم يجمع الله بيْنه وبينهُ في النار .**

هذا حديثٌ لا يُعرَفُ بالبصرة من حديث شعبة ، ولا من حديث ثابت وليس إلا من حديث سَمَرقند . والحَمْلُ فيه على الرواة الضعفاء منهم .

٢٥٥ ـ وإنما يُعْرفُ من حديث عَمْرو بن دينار قَهْرَمان آل الزبير عن أبيه **أن النبي ﷺ قال : من رأى مبتلى** (١) ... الحديث .

---

(٩٠٧) = لم أقف له على ترجمة عند غير المصنف .

(١) تمامه : « .... فَقال : الحَمدُ لله الذي عافاني مما ابتلاكَ به ، وفضَّلني على كثير ممنْ خَلَقَ تفضيلاً . لم يصبْه ذلك البلاء » .

أخرجهُ به الترمذي في الدعوات ٥ / ١٥٧ « باب ما جاء : ما يقولُ إذا رأى مُبْتلى » ، والعقيلي في الضعفاء ٣ / ٢٧٠ ، وابن عدي في الكامل ٥ / ١٧٨٦ ، وأبو نعيم في الحلية ٦ / ٢٦٥ من طريق عمرو بن دينار قهرمان آل الزبير ، عن سالم بن عبد الله ، عن أبيه ، عن جده ، مرفوعاً . وفيه عمرو بن دينار وهو ضعيف .

وقال الترمذي : « حديثٌ غريبٌ ، وعَمروُ بنُ دينار قهرمان آل الزبير هو شيخٌ بصري ، وليس بالقوي في الحديث » .

وأورده الذهبي في منكراته في الميزان ٣ / ٢٦٠ .

وقد ضعفه أحمد ، والنسائي . وقال البخاري : فيه نظر . =

(٩٠٨) = / خَشْنَام بن المُغوار السمرقندي :

من زُهَّادِنا ، يأتي بأحاديث لا يُتَابع عليها . قيل أنه مات سنة إحدي وتسعين ومائتين [١] .

(٩٠٩) = / أبو القاسم الحكيم السمرقندي :

من الزَّهاد ، يُحْكي عنه حِكايات ، وليس له رواية في الحديث .

(٩١٠) = / قُتَيْبة بن مُسلم الأمير :

خَرج من سَمَرقند إلى فَرْغَانَة ، وقتل بها سنة ثلاث وتسعين [٢] ، وَرَوَوْا عنه أحاديث لَكنَّ رواتِها مَجْهُولُونَ .

(٩١١) = / أبو عبد الله مَحمد بن الضوْء الشيباني :

= وقال ابن معين : ذاهب . وقال مرة : ليس بشيء .

وقال الحافظ ابن حجر :(ضعيف) التقريب ٢ / ٨٩ .

انظر التاريخ الكبير ٦ / ٣٧٩ ، تاريخ الدارمي عن ابن معين رقم ٤٤٩ ، الضعفاء والمتروكين للنسائي رقم ٤٧٦ ، المجروحين لابن حبان ٢ / ٧١ ، تهذيب التهذيب ٨ / ٣٠ .

(٩٠٨) = ذكره الحافظ ابن حجر في اللسان ٢ / ٣٩٧ . ونَقلَ فيه كلامَ المصنفِ .

ووقع فيه : (خشنام بن المقداد) !! ولعله خطأ

(١) في اللسان : (.... وثلاثمائة) .

(٩٠٩) = لم أقف له على ترجمة عند غير المصنف .

(٩١٠) = هو قتيبة بن مسلم بن عمرو بن حصين بن ربيعة الباهلي الأمير أبو حفص أحدُ الأمراء الأبطال ، افتتح خَوارزم ، وبخَارى ، وسمرقند ، وفرْغانة ، وبلاد الترك في سنة ٩٥ هـ .

مصادر ترجمته : المعارف ص ٤٠٦ ، الكامل للمبرد ٣ / ١٣ ، تاريخ الطبري ٦ / ٥٠٦ ، الكامل لابن الأثير ٥ / ١٢ ، وفيات الأعيان ٤ / ٨٦ ، تاريخ الإسلام ٤ / ٤٥ ، تاريخ ابن خلدون ٣ / ٥٩ .

(٢) وقال الذهبي قتل سنة ٩٦ هـ في ذي الحجة . (انظر سير أعلام النبلاء : ٤ / ٤١٠) .

(٩١١) = ذكره الحافظ ابن حجر في لسان الميزان ٥ / ٢٠٧ ، وقال : « عالمٌ زاهدٌ من أهل سمرقند ، ثم نقل فيه كَلاَم المصنف من الإرشاد» .

من بلدة يُقال لها كِرمانيـة [١] . عـالم ، زاهـدٌ ، يُزار قَبْرُهُ . سمع أحمـدَ بن يونس ، وابني أبي شيبة ، وابنَ أبي عُمَر العدني ، وأقرانَهُمْ .

حدثني عبدُ الله بن أبي زرعة الحـافـظ ، حـدثني أحمـد بن الليث الكِرمـاني ببخارا ، حدثنا محمدُ بن الضوء الشيباني بـأحـاديثَ صحـاح ، وقـال لي ابنُ أبي زرعة الحافظُ : مات سنة نيف وثمانين ومائتين . قال وَزرتُ قَبْرَهُ .

(٩١٢) - / محمد بن عبدُ بن عامر :

الذي وَرد بلادَنـا ، من أهل صُغْـد [٢] ، يُنْسَب إلى سَمرقنـد لِقُرْبهـا منْـه . روى عن شيـوخ ثقـاتٍ مَنـاكيرَ لا يُتـابعُ عليهـا . روى عن عصـام البَلْخى ، وقتيبةَ . وقال الحُفَّـاظُ : لم يُـدْرك عصـاماً . وروى عن إبراهيم بن الأشعث ، عن فُضَيل بن عياض أَحَـادِيثَ مسنـدةً ، وزهـدَ الفضيل ، وروى الموضوعـات عن الثقات . سَكتُوا عَنْهُ .

وروى عنه جماعةٌ من العلماء الكبار ، لاَ أَدْري كَيفَ ذلك ؟! وَروَى عَنْـهُ بقزوين : أبو الحسن القطان ، وأبو منصور الفقيه ، وعلي بنُ عُمر الصيدناني . وأَدْرَكْنَا من أصحابه علي بن أحمـد بن صالح المقـرئ ، وَروى عَنـهُ مَنْ لَمْ يكُن

---

(١) انظر اللباب : ٣ / ٣٧ .

(٩١٢) = هو محمدُ بن عبد بن عامر بن مرْداس بن هـارون بن موسى أبو بكر الصُّغْـدي ، السمرقنـدي التميمي .

مصادر ترجمتـه : الضعفـاء والمتروكين للـدارقطني رقم ٤٨٥ ، تـاريخ بغـداد ٢ / ٣٨٦ ـ ٣٩٠ ، التدوين خ ص ١٢٦ ، ميزان الاعتدال ٣ / ٦٣٣ ، المغني في الضعفـاء ٢ / ٦١٠ ، لسـان الميزان ٥ / ٢٧١ ، الكشف الحثيث عمن رمي بوضع الحديث ص ٣٨٩ .

(٢) بضم الصاد المهملة وسكون الغين المعجمة وفي آخرها دال مهملة ، وقـد ينطق بهـا بـالسين المهملـة بدل الصاد ، وهي صُغْد سمرقند قرية بها ، وهناك صغـد بخـارى ، قرى متصلـة ببعضهـا خلال الأشجار والبساتين من سمرقند الى قريب مِنْ بُخارى .

(انظر معجم البلدان ٣ / ٤٠٩ ، مراصد الأطلاع ٢ / ٨٤٢) .

هذا الشَأنُ مِنْ صناعته بهمذان ، وبغداد : جماعةٌ ، وأطْبَق الحُفاظُ على أنَّ حَديثَهُ متْروك . وَرد قَزْوين سنة ثلاثمائة ، وحدثنى ابنُ أبي زرعة الحافظُ عن عبد الله بن محمد البغدادي عنهُ أحاديث . عَفا الله عنا وَعنْهُ .

(٩١٣) = / أبو الفضل مُحمَّدُ بن إبراهيم :

ويُعرفُ بِنَاقلة ، من الشَّاش [١] . مذكورٌ عالم ، كتب عن شيوخ خراسان ، والعراق ، والحجاز ، إسحاق الفروي ، وابن أبي أويس ، والحُمَيْدِي ، وسعيد بن منصور ، وأبي نُعَيم الفضل بن دكين ، وأقرانهم . روى عنه الكبارُ .

٢٥٦ ـ حدثنى أبو علي حمدُ بنُ عبد الله المُعَدِّلُ ، حدثنا محمدُ بنُ حمدويه المروزي ـ قدم علينا ـ حدثنا أبو الفضل محمدُ بن إبراهيم الناقلة بالشاش ، حدثنا إسحاقُ بنُ محمد بن إسماعيل بن عبد الله بن أبي فَرْوة المدني أبو يعقوب ، حدثنا مالكُ بن أنس عن يحيي بن سعيد ، وعُبَيدُ الله بن عمر ، عن ابن شهاب أخبرني عروة بن الزبير ، وسعيد بن المسيب وعلقمة بن وقاص ، وعبيدُ الله بن عبد الله بن عتبة بن مسعود ، عن عائشةَ زوج النبي ﷺ : **حين قَال لها أهلُ الإفْك ما قَالوا ، فَبَرأها الله عزّ وجل ....** الحديثُ بطوله [٢] .

---

(٩١٣) = لم أقف له على ترجمة عند غير المصنف .

(١) بفتح الشين المعجمة وبعد الألف شين ثانيةٌ ، بلدة بما وراء النهر ، ثم وراء نهر سيحون ، متاخمةٌ لبلاد الترك ، وهي من أجملِ بلاد ما وراء النهر ، خرج منها جماعة من العلماء .
(انظر معجم البلدان ٣ / ٣٠٨ ـ ٣٠٩ ، اللباب ٢ / ٤ ، مراصد الأطلاع ٢ / ٧٧٤) .

(٢) حديث الإفك أخرجهُ البخاري في كتاب الشهادات « حديث الإفك » ٣ / ١٥٤ ، وفي كتاب التفسير « سورة النور » ٥ / ٢٠ ـ ٢١ ، ٥٥ ـ ٦١ ، وفي كتاب الاعتصام ـ بابُ قولُ الله تعالى : ﴿ **وَأَمْرُهُمْ شُورَى بَيْنَهُمْ** ﴾ ٨ / ١٦٢ ، وفي كتاب التوحيد ـ بابُ قول الله تعالى : ﴿ **يُرِيدُون أنْ يبدّلوا كَلاَم الله** ﴾ ٨ / ١٩٨ .
وأخرجه مسلم في كتاب التوبة « بابُ حديث الإفك وقبول توبةِ القاذف » ٤ / ٢١٢٨ ـ ٢١٣٨ من طريق عبد الرزاق ، عن مَعْمر عن ابن شهاب الزهري بهذا السند .
وانظر تفاصيل القصة في سيرة ابن هشام ٢ / ٢٩٧ ـ ٣٠٧ ، تفسير القرطبي ١٢ / ١٩٧ ، تفسير =

لم يَروه عن مالك إلا إسحاقُ الفَروي ، ورواه عن إسحاق أبو إسماعيل السُّلمي ، وإبراهيم بن دَيْزِيل ، وأبو الفضل هذا بالشاش ، فأما حديث السُّلمي فَحدثَني عبدُ الله بن أبي زرعة الحافظ ، حدثنا مُكْرِمُ بن أحمد القاضي ، ومحمد بن عبد الله الشافعي قالا : حدثنا أبو إسماعيل السلمي ، حدثنا إسحاق به . وَحديثُ إبراهيم فحدثني به جَدِّي محمد علي بن عمر ، حدثنا عبدُ الرحمن بن حَمدان الهمذاني ، حدثنا إبراهيم بن الحسين الهمذاني ، حدثنا إسحاق به .

(٩١٤) = / أبو علي الحسنُ بن صَاحب بن حُمَيد الشاشي :

حَافِظٌ ، كَبير ، مَذْكورٌ ، كَتَبَ عن شيوخ خُراسان ، وارتحل إلى العراق ، والشام ، وَمصْر ، روى عنه مثل أبي علي الحافظ ، وغيرُه . وروى عنه محمدُ بن علي بن إسماعيل الإمام الفقيه .

٢٥٧ ـ حَدَّثنى أبو حاتم محمدُ بن عبد الواحد الحافظ ، حدثنا أبو بكر محمد ابن علي بن إسماعيل القفال الشَّاشي ، حدثنا أبو علي الحسن بن صاحب الشاشي ، حدثنا يونس بن إبراهيم العدني ، (بعدن [1] أَبْين) ، حدثنا عبدُ الحميد بن صالح حدثنا صالحُ بن عبد الجبار الحضْرمي . حدثنا محمدُ بن عبد الرحمن البَيْلَماني ، عَن أبيه عن ابن عُمر قال : **قال رسول الله ﷺ : تَعلمُوا**

= ابن كثير ٣ / ٣٠٤ ـ ٣١١ ، زاد المعاد في هدي خير العباد لابن القيم ٣ / ٢٥٦ ـ ٢٦٨ .

(٩١٤) = توفي سنة ٣٢٤ هـ .

مصادر ترجمته : تاريخ بغداد ٧ / ٣٣٣ ، الأنساب ٣٢٥ / أ ، المنتظم ٦ / ٢٠٣ ، سير أعلام النبلاء ١٢ / ٤٣١ ، اللباب ٢ / ٤ ، تذكرة الحفاظ ٣ / ٧٨٠ ـ ٧٨١ ، طبقات الحفاظ ٣٢٧ ـ ٣٢٨ .

(١) بالتحريك ، مدينة مشهورة على ساحل بحر الهند ، عند قرب باب المندب ، وتضاف الى أبين ـ بفتح الألف وسكون الباء الموحدة ـ وهو مُخْلافُ عَدَن بجُملته .

(انظر معجم البلدان : ٤ / ٨٩) .

الشِّعْرَ ؛ فإنّ فيه حِكَماً وأمثالاً [١] . لَمْ نكْتُبه إلا بهذا الإسناد [٢] .

---

(١) ضعيف جداً بهذا السند ، أورده الذهبي في سير أعلام النبلاء ١٤ / ٤٣١ ـ ٤٣٢ في ترجمة الشاشي من طريق المصنف ، قال : أخبرنا الحسنُ بن علي ، حدثنا جعفرُ الهَمْداني ، أخبرنا السِّلفي ، أخبرنا إسماعيل بن عبد الجبار ، أخبرنا أبو يعلى الخليلي ، حدثني أبو حاتم محمد بن عبد الواحد الحافظ ... الخ ، فساقه بهذا السند وقال : « هذا حديثٌ واهي الإسناد » أ هـ .

وفيه صالحُ بن عبد الجبار ، وهو ضعيفٌ ، عن محمد بن عبد الرحمن البيلماني وهو متروكُ الحديث ، قال البخاري ، وأبو حاتم ، والنسائي : منكر الحديث . وقال الدارقطني وغيره : ضعيف ، وقال ابن حبان : « حدَّثَ عن أبيهِ بنسخة شبيهاً بمائتَيْ حديث كُلُّها موضوعةٌ ، لاَيجوز الاحتجاج به ، ولا ذِكْرهُ في الكتب إلا على جهة التَعجّب » .

وقال ابن عدي : « كُلّ ما يرويه ابن البيلماني فإن البلاء فِيه مِنْهُ ، وأبوه ـ عبد الرحمن البيلماني ـ ضعيف أيضاً .

وقال الحافظ : ضعيف ، وقد اتهمه ابن عدي وابن حبان . (التقريب ٢ / ١٨٢) .

(انظر التاريخ الكبير ١ / ١٦٣ ، الجرح والتعديل ٧ / ٣١١ ، المجروحين لابن حبان ٢ / ٢٦٤ ، الكامل لابن عدي ٦ / ٢١٨٧ ـ ٢١٨٩ ، ميزان الاعتدال ٣ / ٦١٧ ، تهذيب التهذيب ٩ / ٢٩٣ ، لسان الميزان ٧ / ٣٦٦) .

(٢) إلى هنا انتهى الجزء العاشرُ ، وبتمامِه تم كتاب الإرشاد في معرفة علماء الحديث للحافظ الخليلي، والحمد لله الذي بنعمته تتم الصالحات .

وجاء في آخره ما نصه :

« آخر الجزء العاشر من انتخاب الإمام الحافظ أبي طاهر أحمد بن محمد بن أحمد بن محمد بن إبراهيم السّلفي الأصبهاني رضي الله عنه .

كتبه بيده الفانية ، لنفسه الخاطئة ، فقيرُ عفْوِ الله ورحمته علي بن عبد الرحيم بن يعقوب بن عتيق .... البكري ، وفقه الله الكريم به ، في اليوم الثالث من شهر رجب المعظم سنة ثمان وستمائة .

حامداً لله ، ومصلياً على نبيه محمد ، وآله وصحبه وسلم تسليماً .

حسبنا الله ونعم الوكيل

الخَاتِمَة

وتشتمل على ما يلي :

تقويم الكتاب بذكر خلاصة عنه

وعن المزايا التي اختص بها .

« الخَاتمة »

« نسأل الله تعالى حسنها »

بعد هذه الرحلة الطويلة التي قضيتُها مع الحَافظ أبي يعلي الخليلي ـ رحمهُ الله تعالى ـ وكتابه الإرشاد في معرفة علماء الحديث . وبعد هذا العرض لجهوده الكبيرة في علم تواريخ البلدان ، وأثره في الكشف عن أحوال الرجال ، وعلل الحديث .....

بعد هذَا كله أُسجِّلُ هنا أَهَمَّ النتائج التي توصلتُ إليها من خلال هذه الدراسة ؛ وتتلخَّصُ هذه النتائجُ في الأمور الآتية :

أولاً : أهميةُ خِدمة التُّراثِ الإسلامي ؛ وذلك بما تضمنه هذا التراث من علوم غزيرةٍ تتعلقُ بالكتاب والسنة ، وخدمة الدين الإسلامي العظيم .

ثانياً : أهميةُ معرفةِ علم الرجال ، وضرورة إحياء آثار الأئمةِ الحفاظ الذين صنفوا فيه ، ودراسة منهجهم ، ومعرفة عباراتهم التي قالوها في الجرح والتعديل ، ليكون الحكم على الرواة بالتوثيق أو التضعيف مبنياً على التحري ، واصطلاحاتهم فيها بدقة وشمول .

ثالثاً : كان للدراسة التي قدَّمتُها بين يدي هذا الكتاب والتوثق الكامل بقدر المستطاع بعض النتائج المثمرة . منها :

أ ـ التعرفُ على شخصية الحافظ الخليلي ، مصنِّف هذا الكتاب ، وإبراز الجوانب العلمية في شخصيته .

ب ـ التعرفُ على مكانةِ مدينةِ ، قزوينَ ، ومُدن المشرق بوجه عام ، وأن هذه المُدن كانت في يوم من الأيام ، معاقلُ الإسلام الحصينةُ والمراكزُ العلمية التي ساهمت في نشر السنة المطهرة ، وعلوم الدين والعربية .

رابعاً : أهمية الكتاب : وتبرز أهميته في الأمور التالية :

أ ـ قيمته العلمية التي أفادت في علم الرجال إفادة واضحة لدي المهتمين بهذا العلم ممن تأخروا عنه .

ب ـ اشتماله على عدد كبير من الأحاديث ، والآثار التي ذكرها المصنف أثناء إيراده للتراجم . وقد بلغ عدد الأحاديث المرفوعة (٢٥٧) وبلغ عدد الآثار حوالي (٢٤) .

ج ـ اشتماله على مقدمة هامة تتعلق بمصطلح الحديث وعلومه وإشارتُهُ إلى عِللها ومغامزها ، وفيها ما يُسلَّمُ له ويستفاد منه ، وفيها ما قد يُخالَف فيه .

د ـ اشتمالهُ على مجموعة كبيرة من التراجم بلغت (٩١٤) ترجمة ، بالإضافة إلى الأسماء الأخرى التي وردت في ضمن الأسانيد ، وقد استطعتُ الوقوفَ على مظانها سوى جملة يسيرة منها بلغت حوالى (٢٤) ترجمة .

هـ ـ اشتمالهُ على كثير من أقوال الأئمة في الجرح والتعديل ، سواء أكانت هذه الأقوال للأئمة المتقدمين على عصر الخليلي كمالك ، وأحمد ، وابن معين ، وأبي زرعة الرازي ، وغيرهم ، أو المعاصرين له كالدارقطني ، والحاكم ، وغيرهما ، مما أشرت إليه في المقدمة .

هذا ، وأسأل الله العلي القدير أن يختم بالصالحات آجالنا إنه نعم المولى ، ونعم النصير .

وصلى الله على سيدنا ونبينا محمد وعلى آله وصحبه أجمعين .

والحمد لله رب العالمين

الفهارس العامة

ا - فهرس الآيات القرآنية
ب - فهرس الأحاديث النبوية
جـ - فهرس الآثار وأقوال السلف
د - فهرس الأشعار
هـ - فهرس الأعلام والبقاع
و - فهرس المدارس والمساجد
ز - فهرس تراجم الأعلام
حـ - فهرس الكتب الواردة في الإرشاد
ط - فهرس الفرق والقبائل
ي - ثبت المصادر
ك - فهرس الموضوعات

١ - فهرس الآيات القرآنية

م	الآيـــــة	الرقم	السورة	الصفحة
	ـ أ ـ			
١	﴿ إن الله عندهُ علمُ الساعةِ وينزل الغَيْثَ.. ﴾	٣٤	لقمان	٨٧٩
٢	﴿ إن الذين فتنوا المؤمنين والمؤمنات.. ﴾	١٠	البروج	٣٧٦
٣	﴿ إن الذين يكتمون ما أنزلنا من البينات والهدى .. ﴾	١٥٩	البقرة	٢٧٠ـ٢٧١
٤	﴿ إنّما يخشى الله من عبادِه العُلَمٰؤُا.. ﴾	٢٨	فاطر	٩٠٩
	ـ ث ـ			
٥	﴿ ثم أفِيضُوا مِنْ حيثُ أفاضَ الناسُ.. ﴾	١٩٩	البقرة	٧٩٢
	ـ ف ـ			
٦	﴿ فاقرؤُا ما تيسّر مِنَ القرآن.. ﴾	٢٠	المزمل	٣٢٢
	ـ ل ـ			
٧	﴿ لِتؤْمِنُوا بالله ورسولِهِ وتُعَزِّرُوهُ.. ﴾	٩	الفتح	٥٠٨
٨	﴿ للذين أحسنُوا الحُسْنَى وزيادةٌ ﴾	٢٦	يونس	٩٣٢

٩	﴿ لقد كان لكم في رسول الله أُسوةٌ حسنةٌ لمن كان يرجو اللهَ واليومَ الآخر ﴾	٢١	الأحزاب	١٥٣
١٠	﴿ له مقاليدُ السمواتِ والأرضِ ﴾	٦٣	الزمر	٣٣٦
١١	﴿ له مقاليدُ السمواتِ والأرضِ ﴾	١٢	الشورى	٣٣٦
	- م -			
١٢	﴿ منها خلقناكم وفيها نعيدُكم.. ﴾	٥٥	طه	٩١١
	- و -			
١٣	﴿ واتلُ عليهم نبأَ نوحٍ.. ﴾	٧١	يونس	٢٤٢
١٤	﴿ وإذ أخذ ربك من بني آدم.. ﴾	١٧٢	الأعراف	٢٨١
١٥	﴿ وأطيعوا اللهَ والرسولَ لعلكم ترحمون.. ﴾	١٣٢	آل عمران	١٥٤
١٦	﴿ وخرّ راكعاً وأنابَ ، فغفرنا له ذلك.. ﴾	٢٤ـ٢٥	ص	٣٥٣
١٧	﴿ والذين آمنوا وعملوا الصّالحات في رَوْضَاتِ الجنات لهم ما يشاؤُنَ عند ربهم ذلك هو الفَضْلُ الكبيرُ.. ﴾	٢٢	الشورى	١٥٣
١٨	﴿ وليبتليَ اللهُ ما في صدوركم وليمحّص ما في قلوبكم ﴾	١٥٤	آل عمران	١٥٤

١٩	﴿ ومن يشاقق الرسول من بعد ما تبين له الهدى ويتّبع غير سبيل المؤمنين نولّه ما تولى ونصله جهنم وساءت مصيراً ﴾	١١٥	النساء	١٥٤
	- ي -			
٢٠	﴿ يوم تمور السماء موراً .. ﴾	٩	الطور	٣٧٤_٣٧٥
٢١	﴿ يوم تبيض وجوه وتسود وجوهٌ .. ﴾	١٠٦	آل عمران	٨٧٢
٢٢	﴿ ياأيها النبي إذا جاءك المؤمنات.. ﴾	١٢	الممتحنة	٣٧٢

ب - فهرس الأحاديث النبوية

الرقم	الحديث	الصفحة
٢١٦	ابنُ آدم يُقاسم نِصفَ عذابِ أهل النار قسمةً صحيحاً	٨٥٦
٢٤٥	ابن آدم أخْلُقكَ وأرزقُكَ وتعبدُ غَيري ؟ ابن آدم أدعوك وتفرُّ مِنّي ؟	٩٥٠
١٥٠	أتى رسولَ اللهَ وهو بخَيْبَرَ بقلادة فيها ذهبٌ وخرزٌ	٥١٤
١٩٧	أتى سباطة قومٍ فَبالَ قائماً ثُمَّ توضأ ومَسحَ على خفيه	٧١٣
٢٠٢	أترعونَ عن ذكرِ الفَاجرِ متى يعرفُهُ الناس ؟ اذكروهُ بما فيه يحذره الناس	٨٠٧
٢٢١	أتيتُ النبيَّ ﷺ فبايعته (حديث عَمرو بن أخطب)	٨٨٣
١٢٣	إذا أراد الله بأمير خيراً جَعَلَ له وزيرَ صدقٍ	٤٥٦
٢١٠	إذا أراد أحدكم الخلاء وحضرت الصلاةُ فلْيبدأ بالخلاء	٨٣٧
٥٥	إذا أُقيمت الصلاةُ فلا صلاةَ إلا المكتوبةَ	٣٢٠، ٣٢٨، ٣٣٤، ٣٣٥، ٤٦٥، ٤٩٩، ٩٢٨
٦	إذا باع أحدكم أرضاً فلْيستأْذِنْ شريكَهُ	١٦٦
٩٧	إذا توضَّأت خلِّلْ أصابع رِجْلَيْكَ	٣٩٩، ٤٠٠
٦٣	إذا دخلَ أحدُكم المسجدَ فلا يجلسْ حتى يُصلِّي	٣٣١
٢٤٢	إذا دخلت الهديةُ من الباب طارت الأمانةُ من الكوة	٩٤٥
٢٥٣	إذا شغلَ عَبْدي ثنائي عن مسألتي أعطيتهُ أفضل ما أُعطي السَّائلين	٩٧٩
٤	إذا وقعت الحدودُ فلا شُفعةَ	٨١٢
٥٤	إذا طلع النجم رُفعت العاهةُ	٣١٩
١٦٣	إذا عطس أحدكم فليقل : الحمد لله على كلِّ حال	٥٤٩
٢٠	إذا كان النِّصفُ من شعبانَ فلا صوم حتى رمضان	٢١٨
٢١٢	الأذنان من الرأس	٨٤٤
٧٤	الأرواحُ جنودٌ مجنَّدةٌ	٣٤٣، ٣٤٤
١٣٣	ازهد في الدنيا يحبك اللهُ	٤٧٩

١٣١ ـ أَسْرَعُ الأَرَضينَ خَراباً يُمناهَا ثم يُسْرَاهَا ٤٧٤
٩ ـ افتتحت البلادُ بالسَّيْفِ وافتتحت المدينةُ بالقرآن ١٧٠
٨٦ ـ اقتدوا باللَّذيْن من بعدي أبي بكر وعمر ..... ٣٧٨، ٦٦٥
٢٥٣ ـ أكثرُ دعائي ودعَاء الأنبياء قبلي : لا إله إلا الله وحدهُ لا شريك له ٩٧٨
١٨٣ ـ أكرموا أصحابي ثُمَّ الذين يلونهم ٦٤٥
٤٥ ـ أمَّا بعد فإن طعنتم في إمارة أسامة ٣٠٤
١٤٧ ـ أما تكون الذكاة إلا في الحلق واللبة ؟ ٥٠٥
٧٣ ـ أما يخشى الذي يَرفعُ رأسَهُ قبل الإمام ؟! ..... ٣٤٢، ٨٧٥، ٩٢٣
٢٢٧ ـ أُمر بلال أن يشفع الأذان ويوتر الإقامة ٨٩٧
٢٢٢ ـ الإمام ضامنٌ والمؤذن مُؤتَمَنٌ ٨٨٤
١٧٥ ـ امرؤالقيس قائد لواء الشعر إلى النار يوم القيامة ٥٨٢
١٥١ ـ أُمرتُ أن أُقاتل الناس حتى يشهدوا أن لا إله إلا الله .. إلخ ٥١٥
١٦٠ ـ أُمرت أن أقاتل الناس حتى يقولوا لا إله إلا الله ٥٣٩
١٨٧ ـ إن الإسلام بدأ غريباً وسيعود غريباً ٦٥٨
٧٣ ـ إن الذي يرفع رأسه قبل الإمام ٣٤٢
٢٢٩ ـ إن رسول الله ﷺ حين أُسري به إلى بيت المقدس ثقب جبريل عليه السلام الحجر بأصبعه إلخ ٨٩٩
٢٠٥ ـ أنت سيد في الدنيا سيد في الآخرة (لعلي بن أبي طالب) ٨١٣
١٦٥ ـ انطلق ثلاثة إلى حاجة إلخ (حديث الغار) ٥٥٢
١٢١ ـ انتظار الفرج عبادة ٤٥٢
٢٣٧ ـ إن الله تعالى أجاركم من أن تجتمعوا على ضلالة ٩٣
١٠٣ ـ إن الله جعل الحق على لسان عمر ٤١٤
٤٤ ـ إن الله لا يقبض العلم ..... ٣٠٣، ٣٠٤، ٥١٧، ٨١٤، ٨٣٩، ٩٣٣، ٩٤٦، ٩٥٥، ٩٧٦
٢٣٦ ـ إن الله أمر بما أمر المرسلين ٩٢٤
٣٣ ـ إن الله يحب الرفق في الأمر كله ٢٦١

١٧٠ ـ إن الله يُغار بعبده المؤمن إلخ ٥٥٩
٢٣٤ ـ إن الله تعالى يقول كل يوم أنا العزيز إلخ ٩٢١
٨٧ ـ إن لله تسعةً وتسعين اسماً ..... ٣٧٨، ٩٢٩
١١٦ ـ إن لله ملايكةً سياحين في الأرض إلخ ٤٤٥
٣٦ ـ إن النبي ﷺ أُهدي إليه سفرجلات من الطائف فأعطاهن معاوية ؟!! ٢٧١
١٣٩ ـ إن النبي ﷺ أُهدي له جرة من الزنجبيل!! ٤٩٠
٣٥ ـ إن النبي ﷺ وأبا بكر وعمر كانوا يمشون أمام الجنازة ..... ٢٦٧، ٨١٧
٥٦ ـ إن النبي ﷺ باع المدبَّر ٣٢١
٢٢٠ ـ إن النبي ﷺ مَرَّ به رجلٌ فسلَّم عليه فتيمم ثم رد عليه ٨٨٣
١٧٤ ـ إن النبي ﷺ ضرب وغرب ، وإن أبا بكر ضرب وغرب ، وإن عمر ضرب وغرب ٥٧٤
١٨١ ـ إن النبي ﷺ كُفِّن في ثلاثة أثواب ٦٣٣
٦١ ـ إن بني جعفر تصيبهم العين (حديث الرقية) ٣٢٩
٤٧ ـ إن جبريل أخبرني إن ابني الحسين يُقتل ٣٠٧
٥٩ ـ إن محرماً وقصته ناقته ٣٢٨
١٥ ـ إنما الأعمال (بالنية) (بالنيات) ..... ١٦٧، ٢٠٧، ٢٥٧، ٢٥٨
٢٨ ـ إنما الأعمال (بالنيات) ..... ٢٣٣، ٦٣١، ٨٢٧
٢٢٨ ـ إن من الشعر حكمة وإن في البيان لسحراً وإن في القول عيالاً ٨٩٨
٧٧ ـ إن من الشعر حكمة ..... ٣٤٨، ٦٧٧
١٥٤ ـ إن الملائكة خُلقت من نور علي !!! ٥٣١
٢٢٥ ـ إن رجلاً لاَعَنَ على عهد رسول الله ﷺ وانتقل من ولدها ٨٩١
١٩١ ـ إن الرجل من أهل الجنة ليشتهي الولد فيها فيكون حمله ووضعته في ساعةٍ واحدةٍ ٦٧١
٤٩ ـ إن هذا الدين الذي ارتضيته لنفسي ولن يصلحه إلا السخاء وحسن

الخلق ..... ٣١١، ٨٢٧
٤١ ـ إني نذرت في الجاهلية أن أعتكف ٢٣٩
٣٦ ـ أُهدي إليه سفرجلات من الطائف ٢٧١
١٣٩ ـ أُهدي له جرةٌ من الزنجبيل !!! ٤٩٠
٨ ـ أَهلُ القرآن أَهلُ الله وخاصته ١٦٩
٩٩ ـ أَهلُ القرآنِ هم أَهْلُ اللهِ ٤٠٦
٩٨ ـ أَهل القرآن هم أَهلُ اللهِ ٣٥٣
٩٠ ـ الأيم أحق بنفسها من وليها ..... ٣٨٢، ٤٠١، ٩٤٢
٤٨ ـ أيما امرأة نكحت بغير ولي .. إلخ ٣٤٩
٢١٧ ـ أيما إهاب دُبغ فقد طهُر ٨٦٥
٢٠٨ ـ إني مررتُ فرأيتُ مع بناتك إلخ ٨٣٣

ـ ب ـ

١٧٦ ـ بشِّر هذه الأُمة بالسنا والرفعة ٥٨٦
٢٤٠ ـ بُعِثتُ دَاعِياً ومُبلِّغاً ، وليس إليَّ مِنَ الهدى شيءٌ ٩٣٩
٢٤٨ ـ بعثنا رسولُ الله ﷺ في سَريةٍ ٩٦٠
٣٢ ـ بُورِكَ لأُمتي في بكورها ٤٧٣
٧٢ ـ البيعان بالخيار ٣٤١
١٦٥ ـ بينما ثلاثةُ نفرٍ يمشون إلخ (حديثُ الغار) ..... ٥٥٢، ٩٢٩

ـ ت ـ

٨٣ ـ تبايعوني على أن لا تُشركوا بالله شيئاً ٣٧٢
١٨٩ ـ التسبيحُ للرجال والتَّصفيق للنساء ٦٦٣
٢٥٧ ـ تعلموا الشِّعر فإن فيه حكماً وأمثالاً ..... ٩٨٥، ٩٨٦
٢٠٨ ـ جاء رجل إلى النبي ﷺ فقال إني مررتُ فرأيتُ مع بناتك إلخ ٨٣٣
٦٠ ـ جمع بين الظهر والعصر .. في تبوك ٣٢٩

- حـ -

١٥٨ ـ حدثنا رسولُ الله ﷺ وهو الصادق المصدوقُ ..... ٥٣٨، ٥٤٠

- خـ -

١٨٤ ـ خُذوا العلم قَبْلَ أن يُقبضَ ٦٥١
١٩٤ ـ الخراجُ بالضَّمانِ ..... ٧٠١، ٩٣٤
٢٢٦ ـ خَربتْ خَيْبر إنَّا إذا نزلنا بساحة قوم فساء صباح المنذرين ٨٩٤
٢٢ ـ خرج زَوْجِي في طلب أعلاجٍ له ١٦٩
٦٤ ـ خرج من الخلاء فأتي بالطعام ٣٣٢
١٨٣ ـ خطبنا عمرُ بن الخطاب بالجابية ٦٤٥
١١١ ـ خيرُ بيوتِكم بيتٌ فيه يَتِيمٌ مُكرمٌ ٤٣٥
١٢٩ ـ خَيْرُكم بعد المائتين كل خفيف الحاذِّ ٤٧١
١٤٥ ـ خيرُكم من تعلَّم القرآنَ وعلَّمهُ ..... ٤٩٦، ٥٥٢، ٦٢٩
٢٤٤ ـ خير نساء ركبن الإبل نساء قريش ..... ٩٤٨، ٩٤٩
٢٠٩ ـ دخل عليَّ النبي ﷺ وأنا مريضٌ ٨٣٥
٧ ـ دخل مكة عام الفتح (١٦٨) ... ٢٣٠، ٢٤٩، ٢٥٣، ٤٣٢، ٤٣٤، ٥١٥، ٨٧٣، ٩٤٠
١٠٥ ـ دَعْ ما يُريبك إلى مالا يُريبك ٤١٦
٥٣ ـ دَفْنُ البناتِ من المُكرماتِ ٣١٨
١٣٣ ـ دُلَّني على عملٍ إذا أنا عملته أحبَّنِي الله ٤٧٩
١٩٦ ـ الدنيا ملعونةٌ ، ملعونٌ ما فيها إلا ما كان لله تعالى ٧١١

- ذ -

١١٣ ـ ذَكاةُ الجنينِ ذكاة أُمهِ ..... ٤٣٨، ٤٣٩

- ر -

٣٤ - رَآى في بعض مغازيه امرأةً مقتولةً ٢٦٥
١١٤ - رآى في بعض مغازيه امرأة مقتولة ٤٤٢
٨٠ - رأيتُ كأني نائم إلى جنب شجرة (سجدة سورة ص) ..... ٣٥٣،٣٥٤
٢٥ - رأيتُ عَمرو بن لَحيْ يَجرُّ قصبهُ في النار ٢٢٥
٣٥ - رأيتُ النبي ﷺ وأبا بكر وعمر يمشون أمام الجنازة ٣٥١
١٧٩ - رضى الله تعالى في رضى الوالد ٦١٧
٨ - رضى الله تعالى في رضى الوالدين ..... ٦١٧،٦١٨،٨٠٥

- س -

٩٤٣ - سُئِلَ رسولُ الله ﷺ عن الصلاة في الثوب الواحد ؟ ٩٤٨
٢٠٣ - سُئِلَ النبي ﷺ عن الوسوسة ؟ ٨٠٨
٢٥٠ - سُئِل النبي ﷺ من أحسن صوتاً بالقرآن ؟ ٩٦٩
١٦١ - سِبَابُ المُسلِم فسوقٌ وقتاله كُفْرٌ ..... ٥٤١،٥٤٢
١٧٧ - سترونَ ربَّكم عياناً ٥٨٧
٤٢ - سُدُّواْ كل خُوخَةٍ في المسجد ٢٩٨
٥٢ - سُنُّواْ بهم سنَّة أهلِ الكتاب ٣١٧
١٣٨ - سَوُّوا صُفوفكم فإنَّ تسوية الصُّفوفِ من تمام الصلاة ٤٨٧

- ش -

١٦٧ - شرب من ماء زمزم وهو قآئمٌ ٥٥٥
١٣٦ - شغلونا عن صلاة الوسطى ، صلاة العصر .. (يوم الأحزاب) ٤٨٦
٤ - الشفعة فيما لم يُقسَّمْ فإذا وقعت الحدودُ فلا شفعة ..... ١٦٥،١٦٦،٨١٢

١٠٥ ـ الشَّيخُ في أهله كالنبي في قومه ٣٦٦

- ص -

١ ـ صلاة الرجل في الجماعة تزيد على صلاته وحده سبعاً وعشرين درجة ١٥٨
٩٤ ـ صلَّى بهم صلاة الخسوف ركعتين ٣٨٧
١٤٣ ـ صلَّى على بساط ٤٩٤
١٥٦ ـ صلَّى على قبر بعد ما دُفِن ..... ٥٣٢، ٥٥٤، ٨٢٩
٣٧ ـ صلَّى على النَّجاشي ٢٧٥

- ع -

٢٣٣ ـ العائد في هِبتهِ كالكلب يعودُ في قيئهِ ٩١٤
١٠١ ـ علامةُ حب الله حب ذكر الله ٤٠٩
٩٨ ـ علَّمْني دعاءً أدعو به في صلاتي ٤٠٢
١٥٢ ـ عليٌّ منِّي بمنزلة هارون من موسى ٥١٨
٢٤٦ ـ عُمر بن الخطاب سِراجُ أهل الجنة ٩٥٠
١٥٥ ـ عليكم بالوُجُوهِ الملاح !!! ٥٣١

- ق -

١٥٣ ـ قضى بالشُّفعة فيما لم يُقسَّمْ ..... ٥٢١، ٥٢٢، ٥٢٣
١٩ ـ قضى باليمين مع الشَّاهِد ٢١٧

- ك -

٢٣٥ ـ كان النبي ﷺ إذا دخل في الصلاة إلخ ٩٢٣
١٨٠ ـ كان نقشُ خاتم رسول الله ﷺ (صدق اللهُ) ٦٢٦
٢٠٠ ـ كانت قريش وَمَنْ يُقَابِلُهم يقولون نحن قُطَّانُ البيت ٧٩٢

١٧٢ - كان يقرأ في صلاة الفجر ما بين الستين إلى المائة ٥٦٩
٧١ - كان لا يُبيِّت مالاً ولا يُقَيِّلُهُ ٣٣٩
١١٠ - كان لا يجهر ببسم الله الرحمن الرحيم ..... ٤٣٣، ٤٩٢
٢١ - كان يتختَّمُ في يمينه ٢٢٠
١٢ - كان يرفعُ يديه إذا افتتح الصلاة ..... ٢٠٢، ٢٠٣، ٩٧٦
١٨ - كان يُصلِّي وهو حامل أُمامة بنت زينب ٢١٦
٣٩ - كان يَنشرُ أصابعه في الصلاة ..... ٢٨٥، ٢٨٦
٢٤٩ - كفَّارةُ المجلِس واللغو إذا قام العبد إلخ ..... ٩٦٠، ٩٦١
١١٩ - كُلُّ أمرٍ لم يبدأ فيه بحمد الله والصلاة عليَّ إلخ ٤٤٩
١١٨ - كُلُّ أمرٍ ذي بالٍ لا يبدأُ بحمد اللهِ إلخ ..... ٤٤٨، ٩٦٦
٣٨ - كُلُّ مُسكرٍ خمرٌ إلخ ..... ٢٧٧، ٨٩٠، ٩٣٧
٥٠ - كل معروفٍ صدقةٌ ٣١٢
١١ - كُلُوا البلحَ بالتمر إلخ !!! ١٧٣
١٢٦ - كُنَّا مع رسول الله ﷺ فإذا نودي بالصلاة إلخ ٤٦٦

- ل -

١٣ - اللهمَّ ائْتني بأَحبِّ خلقك (حديث الطير) ٤٢٠
٢٢٢ - اللهم أرشد الأئمة واغفر للمؤذنين ٨٨٤
١٤٤ - اللهم اغفر للمحلِّقين إلخ ٤٩٦
٢ - اللهم بارك لأُمتي في بكورها ١٥٨
٣٢ - اللهم بارك لأُمتي في بكورها ..... ٢٥١، ٤٧٣
٩٦ - اللهم فقهه في الدين وعلِّمهُ التأويل ٣٩٧
١٢٩ - لأن يربي أحدكم بعد المائتين جَرو كلب إلخ ٤٧١

١٠٤ ـ لَردُّ دانقٍ من حرام أفضلُ عند الله من سبعين حجةً ٤١٥
١٠٠ ـ لكلِّ دينٍ خُلقٌ وخلقُ الإسلام الحياء ٤٠٧
٣ ـ لِلْمملوكِ طعَامُهُ وشرابهُ ١٦٤
١٨٥ ـ لم يُرَ للمتحابين مثل النكاح ..... ٦٥٣، ٩٤٧
١٢٠ ـ لَوْلا المغابرُ لاحْترق أهلُ القُرى ٤٥١
٧٩ ـ ليس على المنتهب ولا على المختلس ولا على الخائن قطعٌ ٣٥٢
١١٢ ـ ليس الوَاصِلُ بالمكافيء إلخ ..... ٤٣٧، ٤٣٨
١٩٠ ـ لَيَودُّ أهلُ العافية في الدنيا يوم القيامة أن جلودهم قُرِضتْ بالمقاريضِ في الدنيا ..... ٦٦٦، ٦٦٧

- م -

٤٣ ـ ما بين المشرق والمغرب قبلةٌ ..... ٣٠١، ٦٣٤
٨١ ـ ما نفعني مالُ أحدٍ ما نفعني مال أبي بكر ..... ٣٧٠، ٣٧١
١٨٦ ـ مثل أُمتي مثل المطر لا يُدرى أوله خيرٌ أم آخره خير ٦٥٣
١٢٢ ـ مثل المؤمن المريض إذا صح من مرضٍ إلخ ٤٥٥
٥٠ ـ مَداراتُ الناسِ صدقةٌ ٣١١
٢١٣ ـ مَرَّ النبي ﷺ بفلاَةٍ بِميِّتٍ إلخ ٨٤٨
١٦٤ ـ مررتُ برجل فلم يضفْنِي ولم يَقْرِنِي فمرَّ بي أفأجزيه ؟! ٥٥١
١٦٦ ـ المُسلِمُ مَنْ سَلِم المسلمون من لسانِهِ ويدهِ ٥٥٣
٢٤٧ ـ المعتكفُ يعكفُ الذنوبَ ويجرى له من الحسنات إلخ ٩٥٦
١٩٩ ـ مفاتيحُ الغيبِ خمسٌ لا يعلمهن إلا اللهُ ٧٨٩
١٤٦ ـ مَنْ أتى الجمعة فليغتسلْ ..... ٥٠٣، ٥٠٤، ٨٣٠، ٨٣٦، ٨٨٦، ٩٧٧
٧٠ ـ مِنْ إجلال الله إجلال ذي الشيبة المسلم ٣٣٨

١٦٨ - مَنْ باعد عمَّاراً أبعدهُ الله وَمَنْ أبغض عماراً أبغضه الله ٥٥٨
٢٥٤ - مَنْ رآى معاهداً فقال الحمد لله الذي فضلني عليك ٩٨١
٢٥٥ - مَنْ رآى مبتلى فقال الحمد لله الذي عافاني ٩٨١
٢١١ - مَنْ سرَّهُ أن يَلْق الله غداً مُسلماً فليحافظ على هؤلاء الصلوات ٨٤١
٦٩ - مَنْ قاد أعمى أربعين خطوةً إلخ ٣٣٧
٩٥ - مَنْ قال في القرآن برأيه إلخ ٣٩٦
١٩٢ - مَنْ كان آخر كلامه لا إله إلا الله دخل الجنة ٦٧٨
٢٠١ - مَنْ كان مصلِّياً بعد الجمعة إلخ ..... ٨٠٢،٨٠٣،٩٢٩
٥٧ - مَنْ كَتَمَ علماً أُلجم بلجام يوم القيامة ٣٢١
١٠ - مَنْ كَثُرت صلاتُهُ بالليل حَسُن وجهُه في النهار ١٧١
١٣٧ - مَنْ كَذَبَ عليَّ مُتعمداً فَلْيتبوَّأ مقعدَهُ من النَّارِ ..... ٤٨٦،٤٨٨،٧٠٧
٢٠٧ - مَنْ مات لا يُشركُ بالله شيئاً دخل الجنة ٨٢٣
٤٨ - مَنْ مات مريضاً مات شَهيداً ٤٠٨
٩٢ - مَنْ مَرَّ بحائطٍ فلْيأكل منه إلخ ٣٨٦
١٢٧ - مَنْ مَسَّ فرجهُ فلْيتوضأْ ..... ٤٦٧،٤٨٥
١٣٢ - مَنْ مَلَكَ ذات محرم أُعتِقَ عنه وهو حُرٌّ ٤٧٦
١٨٢ - مَنْ نُوقِشَ في الحساب هلَكَ ٦٣٨

- ن -

٤٠ - نَضَّر اللهُ عبداً سمع مقالتي فوعاها إلخ ..... ٢٩٠،٦٩٩،٨٤٤
٢٠٦ - نعم الإدامُ الخل ٨١٥
٢٢٤ - نعم الهديةُ بين يَدي الحاجةِ ..... ٨٨٨،٨٨٩
٦٦ - نَهى رسول الله ﷺ أن يَشْتَمِلَ الصَّمَّاء في الصلاة ..... ٣٣٣،٤٩٥

١٩٨ ـ نَهى عن أكلِ البصل والكرّاث نَيّئاً ٧٥٢
٢٥٢ ـ نَهى رسولُ اللهِ ﷺ عن المواقعَةِ قبل الملاعبةِ ٩٧٣
٩٣ ـ نَهى عن بيع الولآء وعن هبتِهِ ..... ٣٨٦،٧٠٣
١٨٨ ـ نَهى عن قتل الجنان التي في البيوت ٦٦١
٢٢٣ ـ نَهى عن المزفَّتِ والدّبّاء ٨٨٧
٢٤ ـ نَهى عن نكاح المُتعةِ ٢٢٤

- هـ -

١١٥ ـ هدايا الأُمراء غُلولٌ ٤٤٤

- و -

٨٤ ـ وَيْلٌ للعرب من شر قد اقترب !!! ٣٧٣

- لا -

١٣٥ ـ لا تسأل الإمارة [لعبد الرحمن بن عوف] ٤٨٥
١٣٥ ـ لا تسأل الإمارة [لعبد الرحمن بن سمرة] ... ٥٢٨،٨٤٥،٩٥٤
٨٢ ـ لا تَسْتقبِلُوا القبلة بغائط إلخ ..... ٣٧١،٣٧٢
٦٥ ـ لا تَسبُّوا الدهر ، فإن الله هو الدهر ٣٣٣
١٣٠ ـ لا تَسبُّوا الأموات فتؤذوا الأحياء ٤٧٣
١٧١ ـ لا تَسبُّوا أصحابي ٥٦٢
٣٠ ـ لا تصحبُ الملائكة رفقةٌ فيها جرسٌ إلخ ٢٣٦
١٤١ ـ لا تَطْرحوا الدرَّ في أفواه الخنازير ٤٩٢
١٤٢ ـ لا تَطْرحُوا الدرَّ في أفواه الكلاب ٤٩٤
١٥٧ ـ لا تقدّموا الشهر حتى تروا الهلال ٥٣٧

١٧٨ ـ لا سبق إلا في حافرٍ أو نَصْلٍ أو جناحٍ ..... ٥٩٣،٥٩٤
٢٥١ ـ لا طلاق قبل النكاح ٩٧١
١٢٤ ـ لا طَلاق ولا عِتق فيما لا يملك ٤٥٩
٢١٨ ـ لا نكاح إلا بولي ٨٧١
٢١٤ ـ لا يَجزِي وَلَدٌ عن وَالِدِهِ إلا أن يجدهُ مملوكاً فيعتقَهُ ٨٥٠
٢٣ ـ لا يحلبنَّ أحدكم ماشية أخيه إلا بإذنه ٢٢٣
١٥٩ ـ لا يحلُّ دم مسلم إلا بإحدى ثلاث ٥٣٩
٢٧ ـ لا يبيع حاضر لبادٍ ٢٣١
١٠٧ ـ لا يدخل الجنة أحد إلا بجواز (بسم الله الرحمن الرحيم) ٤٢٣
١٦٢ ـ لا يدخلُ الجنة لحم نبت من السُّحتِ ٥٤٣
١٠٨ ـ لا يزداد الزمان إلا شدّة ٤٢٦
٢٩ ـ لا يغلق الرهن ٢٣٥

ـ ي ـ

١٠٩ ـ ياابن عباس كبر فيها (حديث التكبير عند ختم القرآن) ٤٢٨
٥٨ ـ ياعباس ألا أحبوك إلخ .. (حديث صلاة التسابيح) ..... ٣٢٥،٣٢٧
٨٩ ـ ياغلام احفظ اللهَ يحفظك ٣٨١
١٩٥ ـ يامعشر من آمن بلسانه لا تغتابوا المسلمين ٧٠٣
١٩٣ ـ يخرج الدجال من أرض يقال لها خراسان ٦٩٧
٢٣٢ ـ يخرج الدجال في آخر الزمان فيلبث في أُمتي أربعين !! ..... ٩١٢،٩١٣
٢٦ ـ يرفع لكل غادر لوآء يوم القيامة ٢٢٦
٢٢٢ ـ يكون في آخر الزمان مؤذنوهم سفلتُهُمُ ٨٨٤
١١٧ ـ يوشك الناس أن يضربوا أكباد الإبل فلا يجدون عالماً أعلم من عالم المدينة ٢١٠

الرقم	الأحاديث المتفرقة	الصفحة
١٤	ـ حديث إتيان النساء	٢٠٥
٢١٥	ـ حديث الاستئذان	٨٥٢
٢٥٦	ـ حديث الإفك في عائشة أم المؤمنين رضي الله عنها	٩٨٤
١٠٢	ـ حديث تزويج السيدة فاطمة الزهراء بنت الرسول ﷺ	٤١٣
٢٣٨	حديث « الرؤيا » المذكور في الآية : « للذين أحسنوا الحسنى وزيادة »	٩٣١،٩٣٢
٧٦	ـ حديث رفع اليدين في الصلاة	٣٤٦،٨٨١
١٣٤	ـ حديث رفع اليدين في الصلاة	٤٨٠،٤٨١
٣٦	ـ حديث السفرجلة	٢٧٠
١١٧	ـ حديث سوق الجنة	٤٤٦،٤٤٧
٣١	ـ حديث السقيفة	٢٣٩
٦١	ـ حديث الصرف	٢٧٣
١٣	ـ حديث الطير	٤٠٤،٤٢٠
٢٤٨	ـ حديث العنبر	٩٦٠
٢٣١	ـ حديث « عدة الحائض »	٩٠٢
١٦٥	ـ حديث الغار	٥٥٢،٩٢٩
١٥٠	ـ حديث القلادة	٥١٤
٩١	ـ حديث القيامة	٣٨٤
١٦	ـ حديث اللقطة	٢٠٨
١٤٩	ـ حديث تفسير آية الفتح : « لتؤمنوا بالله ورسوله وتعزروه »	٥٠٨
١٦٩	ـ حديث « ليلة الجن »	٥٥٩
٧٥	ـ حديث المجامع في نهار رمضان	٣٤٥

٨٥ - حديث المرور بين يدي المصلي ٣٧٦
٢٠٣ - حديث الوسوسة ٨٠٨

جـ - فهرس الآثار وأقوال السلف

- إذا أوترت كفاك .. إلخ (ابن عباس) ٣١٧
- إذا رأيت أوائل أهل المدينة على شيء فلا تشكن أنه الحق (الشافعي) ٣١٦
- إذا رأيت قول سعيد بن المسيب في حكم أو سنة فلا تعدل عنه (الشافعي) ٣١٦
- أُصول الأحكام نيف وخمسمائة حديث (الشافعي) ١٩٤
- أَقِلوا الرِّواية عن رسول الله ﷺ (لجماعة من الصحابة) (عمر بن الخطاب) ٢١٣
- جاء رجل إلى قبر النبي ﷺ ٣١٤
- دعاء أصحاب الحديث للمحدث لتكبير الحارث !!! (الضحاك بن مخلد) ٥٢١
- رآى رؤساً من رؤس الخوارج .. فقال : مساكين هؤلاء !! (أبو أُمامة) ٤٦٨
- رأيُ التابعين من قبل أنفسهم ريح !! (شعبة) ٣٩٦
- رأيت أنس بن مالك يشرب نبيذ السوق (أبو حماد) ٦٨١
- طلب الإسناد العالي من الدين (ابن أبي شيبة) ١٥٦
- طوبَى لمن وجد غداءً ولم يجد عشاءً (محمد بن واسع) ٨٧٨
- عجبتُ مَنْ يُفتي في مسائل الطلاق يحفظ أقل من مائة ألف حديثٍ !!! (أبو زرعة الرازي) ٦٨١
- كان شُريح لا يضمن الأمين إذا عمل في المال يحتاط لصاحبه ٨٦٩
- كان عمر بن الخطاب إذا نزل به أَمرٌ دعا الشباب إلخ ٣٠٩
- كان يُقال : عبد الله بن مسعود يُشَبَّهُ بالنبي ﷺ ٥٦٧
- كانوا يقولون : حدثنا البحر !! يعنون به ابن عباس رضي الله عنهما ١٨٥
- كتب إلينا عمر بن عبد العزيز وعامله الجراح بن عبد الله أن اكتب

أبناء خمس عشرة في الديوان ٩٠١
● كل شيء قال الحسن : قال رسول الله ﷺ وجدتُ له أصلاً ما خلا أربعة أحاديث (أبو زرعة الرازي) ٦٨٠
● لو لم نكتب الحديث من مائة وجه ما وقعنا على الصواب (ابن معين) ٥٩٥
● ما رأيتُ الصالحين في شيء أكذب منهم في الحديث (يحيى بن سعيد القطان) ١٧٢
● مَثَلُ الذي يطلب العلم بلا إسناد مثل حاطب ليل .. (الشافعي) ١٥٤
● من تمام التحية المصافحة .. (ابن عباس) ٩٣٥
● مَنْ خَالف عقده عقدك خالف قلبه قلبك (أبو عثمان الرازي) ٨٦١
● مَنْ لا يعرف لأستاذه لا يُفلح .. (أبو يوسف) ٥٧٠
● منذ علمتُ أن الغيبة حرام ما اغتبت أحداً (أبو عاصم النَّبيل) .... ٢٤٠، ٥٢١
● لا تخفْ مِمَّن تحذر ولكن احذر ممن تأمن (ابن سماك) ٥٩٦
● لا تشتروا مودَّة ألف إنسان بعداوة رجل !!.. (الحسن البصري) ٦٦٧
● ياأصحاب الحديث أدُّوا زكاة الحديث !!.. (بشر بن الحارث) ٨٦٧
● ياللهِ ، ياللمسلمين !!! (عمر بن الخطاب) ٢٤٢

د - فهرس الأشعار

صدر البيت	عجزه	عدد الأبيات	القائل	الصفحة
أأذكر حاجتي ..	الحياء	٧	ابن أبي الصلت	٩٨٠
أتجفو خليلاً ..	كذلكا	١	ابن أبي الدنيا	٨٢٩
أضاعوني وأي فتى ..	ثغر	١	العجري	٨٩٣[ت][1]
أيها الطالب ..	ابن زيد	٢	ابن المبارك	٤٩٨
بكيت على أيام ..	مزايلا	٢	الصعلوكي	٨٦٢
شيبان والكبش حدثاني	عالمان	٢	أبو خليفة	٥١٥
قبيح بمن جاوز الأربعين	أن يقولا	٢	منصور بن إسماعيل	٧٩٥
للحرب والضرب أقوام	حُسَّاب	١	يحيى بن معين	٥٢٥
لم يركبوا الخيل ..	عنف	١	علي بن الجعد	٥٩٤
وما أنا إلا مثلهم ..	لا حق	١	أبو خيثمة	٥٩٦
يامادح الحرص ..	يحيف	٢	منصور بن إسماعيل	٧٩٥

(١) حرف [ت] يشير إلى أن ما قبله مذكور في التعليق .

هـ - فهرس الأمكنة والبقاع

المكان الصفحة

- أ -

آمل ٤٩ ، ٥٠ ، ١٣٠ ، [٨٠٠]
الأبلة ٣٥٨
أبهر ٤٩ [٧٧٣] ، ٧٧٤
أحد ٩٠١
أذربيجان ٤٩ ، ٤٣٠ ، ٧١٧ ، ٧٣٥ ، ٧٦٨ ، [٧٨٠] ٧٨٢
أردبيل ٦٢٩ ، ٧٥١ ، ٧٨٠
أسفراييني ٧٤٢
الإسكندرية ١٠٥ ، ١١٧ ، ١١٨ ، ١٢٢ ، ٣٦٨
أصبهان ٣٥ ، ٣٦ ، ٣٧ ، ٢١١ ، ٤٣٧ ، ٤٨٣ ، ٥١٢ ، ٥٢٠ ، ٦١١ ، ٦٧٦ ، ٦٧٩ ، ٦٩٥ ، ٧٣٥ ، ٧٤٤ ، ٨٥٦ ، ٨٦١
الأطناب ٣١٧
الأندلس ٥٠ ، ٢٦٥ ، ٣٩٣
الأهواز ٧٢٨

- ب -

باشان ٨٧٠
البحرين ٥٠
بُخَارى ٤٩ ، ٥٢٠ ، ٥٢١ ، ٦٠٩ ، ٦٩٢ ، ٧٩١ ، ٨٥١ ، ٨٩٢ ، ٩٣٦ [٩٥٤] ٩٥٥ ، ٩٦١ ، ٩٦٦ ، ٩٦٧ ، ٩٧٢ ، ٩٧٤ ، ٩٧٨
بَدر ٩٠١

البصرة ٤٩ ، ١٦٥ ، ١٦٩ ، ١٩٠ ، ١٩٥ ، ١٩٧ ، ٢١٤ ، ٢١٥ ، ٢٣٩ ،
٢٤٠ ، ٢٤١ ، ٢٥٢ ، ٢٦٧ ، ٢٧٠ ، ٢٧١ ، ٣٣٠ ، ٣٥٧ ، ٣٨٢ ،
٣٨٣ ، ٤٠٨ ، ٤٢١ ، ٤٦٨ ، [٤٨٤] ٤٩١ ، ٥٠٠ ، ٥١٠ ،
٥١٢ ، ٥١٣ ، ٥١٤ ، ٥١٦ ، ٥١٩ ، ٥٢٦ ، ٥٢٧ ، ٥٢٨ ، ٥٢٩ ،
٥٣٠ ، ٥٣٣ ، ٥٩٠ ، ٥٩٧ ، ٦٠١ ، ٦٠٢ ، ٦٠٥ ، ٦٠٦ ، ٦٠٧ ،
٦١٠ ، ٦٢٠ ، ٦٢٢ ، ٦٢٥ ، ٦٢٨ ، ٦٢٩ ، ٦٥٠ ، ٦٧٩ ، ٦٨٤ ،
٦٨٦ ، ٧٢٧ ، ٧٢٩ ، ٧٤٢ ، ٧٥٣ ، ٧٦١ ، ٧٧١ ، ٧٧٧ ، ٧٩٥ ،
٨٠٣ ، ٨٦٧ ، ٨٨٢ ، ٨٩٠ ، ٨٩٤ ، ٩٢١ ، ٩٣٦ ، ٩٥٧ ، ٩٥٨ ،
٩٦١ ، ٩٦٧ ، ٩٦٨ ، ٩٧٥ ، ٩٧٨ ، ٩٨١

بغداد ٨ ، ٩ ، ١١ ، ٤٩ ، ١٦٤ ، ١٦٨ ، ١٦٩ ، ٢١٣ ، ٢٢٢ ، ٢٢٥ ،
٢٣٠ ، ٢٤٩ ، ٢٥٠ ، ٢٥٢ ، ٢٥٣ ، ٢٩٤ ، ٣٠٣ ، ٣٣٥ ، ٣٤٤ ،
٣٥٧ ، ٣٦٢ ، ٣٧٣ ، ٤٠٦ ، ٤٠٧ ، ٤٢٥ ، ٤٣٠ ، ٤٣٣ ، ٤٣٩ ،
٤٤٥ ، ٤٤٦ ، ٤٤٩ ، ٤٥٣ ، ٤٥٦ ، ٤٥٩ ، ٤٦٠ ، ٤٦٨ ، ٤٧٥ ،
٤٨٩ ، ٤٩١ ، ٤٩٢ ، ٤٩٨ ، ٥٠١ ، ٥٠٢ ، ٥١٤ ، ٥١٧ ، ٥١٩ ،
٥٣٠ ، ٥٣٧ ، ٥٣٨ ، ٥٤٢ ، ٥٧٩ ، ٥٨٩ ، ٥٩٠ ، ٥٩٢ ، ٥٩٤ ،
٥٩٦ ، ٥٩٧ ، ٦٠١ ، ٦٠٣ ، ٦٠٤ ، ٦٠٥ ، ٦٠٦ ، ٦٠٧ ، ٦٠٨ ،
٦١٠ ، ٦١١ ، ٦١٤ ، ٦١٥ ، ٦١٩ ، ٦٢٠ ، ٦٢٢ ، ٦٢٤ ، ٦٢٦ ،
٦٢٨ ، ٦٢٩ ، ٦٤٩ ، ٦٥٥ ، ٦٥٨ ، ٦٦٣ ، ٦٦٩ ، ٦٧٠ ، ٦٨٤ ،
٦٨٩ ، ٦٩١ ، ٦٩٢ ، ٦٩٦ ، ٧٢٩ ، ٧٣٠ ، ٧٣٢ ، ٧٣٣ ، ٧٣٥ ،
٧٣٧ ، ٧٣٨ ، ٧٣٩ ، ٧٤٠ ، ٧٤١ ، ٧٤٢ ، ٧٤٣ ، ٧٤٣ ، ٧٤٤ ،
٧٤٥ ، ٧٤٦ ، ٧٥٠ ، ٧٥١ ، ٧٥٣ ، ٧٥٩ ، ٧٦٠ ، ٧٦١ ، ٧٦٣ ،
٧٦٦ ، ٧٦٧ ، ٧٦٨ ، ٧٦٩ ، ٧٧١ ، ٧٧٤ ، ٧٧٦ ، ٧٧٧ ، ٧٨٠ ،
٧٨١ ، ٧٩١ ، ٨٠١ ، ٨١٣ ، ٨٣٤ ، ٨٥١ ، ٨٦٣ ، ٨٦٤ ، ٨٦٥ ،

٨٦٧ ، ٨٨٦ ، ٨٨٧ ، ٩٣٠ ، ٩٣٦ ، ٩٤٣ ، ٩٥٨ ، ٩٥٩ ، ٩٦٨ ، ٩٨٤

بغلان ٢٧٨ ، ٩٣٧ ، ٩٧٤

البقيع ٥٩٦

بَلْخ ٤٩ ، ٢٧٤ ، ٢٧٨ ، ٣٦٢ ، ٣٩٢ ، [٩٢٤] ، ٩٢٨ ، ٩٣١ ، ٩٣٢ ، ٩٣٣ ، ٩٣٥ ، ٩٣٦ ، ٩٣٧ ، ٩٣٨ ، ٩٣٩ ، ٩٤٠ ، ٩٤١ ، ٩٤٢ ، ٩٤٣ ، ٩٤٥ ، ٩٤٦ ، ٩٤٧ ، ٩٤٨ ، ٩٤٩ ، ٩٥٠ ، ٩٧٢

بلاد الفرس ١٨٥

بيت المقدس ٨٣٠

بيت هجرة النبي ﷺ ١٨٦

بيروت ٤٧٠

- ت -

تِرْمِذ ٩٤٧

- ج -

الجابية ٦٤٥

جبلان ٣١٣

الجبَّل ٤٣٠ ، ٤٤٠ ، ٤٧٥ ، ٦٠٤ ، ٦٢٧ ، ٦٢٨ ، ٦٣٥ ، ٦٤٦ ، ٦٥٥ ، ٦٧٨ ، ٦٨٢ ، ٨٣٠

جُرجان ٥٠٩ ، ٧٤٢ ، ٧٥٠ [٧٨٩] ٧٩١ ، ٧٩٢ ، ٨٧٠

الجزيرة ٤٧٥

الجنَد ٣٣٦

جوزجان ٨٨١
جَيْحُون ٩٤٩

- حـ -

الحجاز ٥٠ ، ١٧٦ ، ١٨٥ ، ١٩٧ ، ٤٣٦ ، ٤٤٢ ، ٤٤٣ ، ٤٥٨ ، ٤٧٠ ، ٥٦١ ، ٥٩٥ ، ٦٠٠ ، ٦٠٢ ، ٦١١ ، ٦٤٨ ، ٦٦٥ ، ٦٧٦ ، ٦٧٨ ، ٦٨٢ ، ٦٨٥ ، ٦٩٥ ، ٦٩٦ ، ٧٠٢ ، ٧٠٦ ، ٧١٠ ، ٧٧٧ ، ٧٩٥ ، ٨٠٢ ، ٨١٠ ، ٨٢٣ ، ٨٥٢ ، ٨٨٧ ، ٨٩٤ ، ٩١٤ ، ٩٢٠ ، ٩٢٣ ، ٩٣٢ ، ٩٣٦ ، ٩٣٨ ، ٩٤١ ، ٩٥٧ ، ٩٥٨ ، ٩٧٥ ، ٩٨٤
حران ٤٥٩ ، ٤٦٧
حُلوان ٤٩ ، ٥٠ ، ٤٣٠ ، ٧٣١ ، ٧٧٧
حمص ٦٢٧

- خـ -

خَراسان ١٩٨ ، ٢٢١ ، ٣٠٣ ، ٣٨٣ ، ٤٣١ ، ٤٣٦ ، ٤٨٢ ، ٥٧٩ ، ٦٠٠ ، ٦٠٨ ، ٦١١ ، ٦٢٤ ، ٦٣٣ ، ٦٣٥ ، ٦٥٩ ، ٧٩٤ ، ٨٠٢ ، ٨٠٦ ، ٨٣١ ، ٨٣٣ ، ٨٥٠ ، ٨٥٤ ، ٨٧٣ ، ٨٧٤ ، ٨٧٧ ، ٨٨٥ ، ٨٨٧ ، ٨٩١ ، ٨٩٤ ، ٨٩٧ ، ٩٠٠ ، ٩٠٨ ، ٩١٠ ، ٩١١ ، ٩٢٥ ، ٩٢٦ ، ٩٢٨ ، ٩٢٩ ، ٩٣٠ ، ٩٤١ ، ٩٤٧ ، ٩٥٨ ، ٩٦٧ ، ٩٧٥ ، ٩٨٤ ، ٩٨٥

- د -

الدجلة ١٩٦
دَرَاوَرْد ٣٠٣
دمشق ٤٤٧ ، ٤٦٥ ، ٤٦٨ ، ٤٧٨
دهستان ٧٩٦
الديلم ٥٠١
دينور ٤٩ ، ٥٠ ، ٤٠١ ، [٦٢٥] ٦٣٠ ، ٦٣٧ ، ٦٥٨ ، ٧٦١ ، ٧٦٨

- ر -

الرصافة ٢٠٠
الرملة ٤٧٦
الرها ٤٧٠
الري ٤٩ ، ٢٧٥ ، ٢٩٢ ، ٣٠٥ ، ٣٦١ ، ٤٣٠ ، ٤٣٦ ، ٤٣٧ ، ٤٣٨ ، ٤٣٩ ، ٤٤٦ ، ٤٥٧ ، ٤٧٢ ، ٤٨٢ ، ٤٨٧ ، ٤٩٢ ، ٥١٢ ، ٥١٤ ، ٥١٩ ، ٥٢١ ، ٥٢٢ ، ٥٢٦ ، ٥٦٨ ، ٥٧٩ ، ٦٠٨ ، ٦١١ ، ٦٢٧ ، ٦٢٩ ، ٦٣٣ ، ٦٥٥ ، ٦٥٦ [٦٦١] ٦٦٢ ، ٦٦٤ ، ٦٦٥ ، ٦٦٦ ، ٦٦٧ ، ٦٦٨ ، ٦٧٠ ، ٦٧٢ ، ٦٧٣ ، ٦٧٤ ، ٦٧٧ ، ٦٨٢ ، ٦٨٣ ، ٦٨٥ ، ٦٨٦ ، ٦٨٧ ، ٦٨٨ ، ٦٨٩ ، ٦٩٠ ، ٦٩١ ، ٦٩٢ ، ٦٩٣ ، ٦٩٥ ، ٦٩٦ ، ٧٠٠ ، ٧٣٠ ، ٧٣١ ، ٧٣٤ ، ٧٣٦ ، ٧٣٨ ، ٧٣٩ ، ٧٤٥ ، ٧٤٩ ، ٧٥١ ، ٧٥٢ ، ٧٥٣ ، ٧٦٢ ، ٧٦٤ ، ٧٦٥ ، ٧٦٨ ، ٧٦٩ ، ٧٧٥ ، ٧٧٧ ، ٧٨٠ ، ٧٨٣ ، ٧٩١ ، ٧٩٤ ، ٨٠٠ ، ٨٢٦ ، ٨٤٠ ، ٨٤١ ، ٨٥١ ، ٨٥٧ ، ٨٥٨ ، ٨٦٣ ، ٨٦٦ ، ٨٧٠ ، ٨٨١ ، ٨٨٧ ، ٨٩٢ ، ٨٩٤ ، ٨٩٧ ، ٩٠٧ ، ٩٢٦ ، ٩٣٣ ، ٩٣٦ ، ٩٣٩ ، ٩٥٨ ، ٩٥٩ ، ٩٦٧ ، ٩٧٤

- ز -

زبيد ٣٥٦
زنجان ٤٩ [٧٧٧]

- س -

سامرًا ٣٧٩
ساوه ٤٩ [٧٨٧]
سجستان ٦١١
سرخس [٩٥٢] ، ٩٥٣
سمرقند ٤٩ ، [٩٧٤] ، ٩٧٥ ، ٩٨٢ ، ٩٨٣

- ش -

الشاش ٩٨٤ ، ٩٨٥
الشام ٤٩ ، ١٨٥ ، ١٩١ ، ٣٩٩ ، ٤١٩ ، ٤٤٠ ، ٤٤١ ، ٤٤٢ ، ٤٤٣ ، ٤٤٥ ، ٤٤٦ ، ٤٤٧ ، ٤٥٠ ، ٤٥٣ ، ٤٦٨ ، ٤٦٩ ، ٤٧٠ ، ٤٧٢ ، ٤٧٥ ، ٤٧٧ ، ٤٨٢ ، ٤٨٤ ، ٥٢٧ ، ٥٣٤ ، ٥٩٣ ، ٥٩٤ ، ٥٩٧ ، ٦٠٦ ، ٦٠٧ ، ٦١١ ، ٦٢٣ ، ٦٢٤ ، ٦٢٧ ، ٦٤٤ ، ٦٤٨ ، ٦٦٨ ، ٦٧٤ ، ٦٧٥ ، ٦٧٦ ، ٦٧٨ ، ٦٨٢ ، ٦٨٥ ، ٦٨٦ ، ٦٨٩ ، ٧٠٦ ، ٧٢٧ ، ٧٣٤ ، ٧٤٠ ، ٧٥١ ، ٧٦٠ ، ٧٧٩ ، ٧٨٢ ، ٧٨٣ ، ٧٩١ ، ٧٩٢ ، ٧٩٥ ، ٨٠٠ ، ٨١٠ ، ٨٣٣ ، ٨٣٥ ، ٨٤٣ ، ٨٤٦ ، ٨٤٧ ، ٨٥٦ ، ٨٥٧ ، ٨٦٨ ، ٨٧٧ ، ٨٨١ ، ٨٨٨ ، ٩٣٨ ، ٩٤٠ ، ٩٥٨ ، ٩٦٧ ، ٩٧٨ ، ٩٨٥
شمال أفريقيا ٥٠
شيراز ٦١١

- ص -

صَغَد ٩٨٣
صفّين ٥٤٢
صنعاء اليمن ٥٠ ، ١٧٨ ، ١٩٧ ، ٣٥٦ ، ٤٢٣ ، ٥٠٥ ، ٥٩٧ ، ٧٠٦ ، ٧٣٥ ، ٧٣٦ ، ٧٣٧ ، ٧٣٨ ، ٧٧٣ ، ٨١٣
صنعاء دمشق ٤٧٨

- ط -

الطائف ٤٩ ، ٥٠ ، ١٨٥
طَبرِسْتان ٤٣٠
طبريَّه ٤٥٠
طَهْران ٢٧٥
الطُّوس ٦٧ [٨٦٤]

- ع -

عَدَن ٦٢٢ ، ٩٨٥
العراق ٢٦٢ ، ٣٠٥ ، ٤٢١ ، ٤٣٦ ، ٤٤٢ ، ٤٥٠ ، ٤٥٨ ، ٤٦٨ ، ٤٧٠ ، ٤٧٢ ، ٤٧٤ ، ٤٧٥ ، ٤٧٧ ، ٥٧٧ ، ٥٩٧ ، ٦٠٠ ، ٦٠١ ، ٦١١ ، ٦١٧ ، ٦٢٣ ، ٦٤٤ ، ٦٤٧ ، ٦٤٨ ، ٦٥٩ ، ٦٦٥ ، ٦٦٨ ، ٦٧٠ ، ٦٧٤ ، ٦٧٦ ، ٦٧٨ ، ٦٨٢ ، ٦٨٩ ، ٦٩٥ ، ٦٩٦ ، ٧٠٢ ، ٧٠٥ ، ٧٠٦ ، ٧١٠ ، ٧١٢ ، ٧١٩ ، ٧٢٦ ، ٧٢٧ ، ٧٢٨ ، ٧٣٤ ، ٧٣٦ ، ٧٣٧ ، ٧٣٨ ، ٧٤٣ ، ٧٥٠ ، ٧٥١ ، ٧٥٢ ، ٧٥٣ ، ٧٦٠ ، ٧٦٤ ، ٧٧٣ ، ٧٧٤ ، ٧٧٥ ، ٧٧٧ ، ٧٧٨ ، ٧٧٩ ، ٧٨٠ ، ٧٨١ ، ٧٨٢ ، ٧٨٣ ،

٧٩٢ ، ٨٠٠ ، ٨٠١ ، ٨٠٢ ، ٨١٠ ، ٨١١ ، ٨١٢ ، ٨١٤ ،
٨٢٣ ، ٨٢٥ ، ٨٢٨ ، ٨٣٠ ، ٨٣١ ، ٨٣٢ ، ٨٣٣ ، ٨٣٤ ،
٨٣٩ ، ٨٤٢ ، ٨٤٦ ، ٨٤٧ ، ٨٤٩ ، ٨٥٠ ، ٨٥٢ ، ٨٥٥ ،
٨٥٧ ، ٨٥٩ ، ٨٧٤ ، ٨٧٦ ، ٨٧٧ ، ٧٨٩ ، ٨٨٠ ، ٨٨٥ ،
٨٨٧ ، ٨٩١ ، ٨٩٢ ، ٨٩٤ ، ٨٩٧ ، ٩٠٠ ، ٩٠٥ ، ٩٠٧ ،
٩١٠ ، ٩١١ ، ٩٢٠ ، ٩٢٢ ، ٩٢٣ ، ٩٢٤ ، ٩٢٥ ، ٩٢٦ ،
٩٢٨ ، ٩٣٣ ، ٩٣٤ ، ٩٣٧ ، ٩٣٨ ، ٩٤٠ ، ٩٤٣ ، ٩٤٤ ،
٩٤٥ ، ٩٥٣ ، ٩٥٧ ، ٩٦٧ ، ٩٧٠ ، ٩٧٢ ، ٩٧٨ ، ٩٨٤ ، ٩٨٥
العراقين ١٨٥ ، ٦٢٣ ، ٦٢٧ ، ٦٧٦ ، ٦٨٥ ، ٧٧٧ ، ٧٨٢ ، ٧٩٥ ،
٨٤٣ ، ٨٥٦ ، ٨٥٧ ، ٨٧٤ ، ٨٨٧ ، ٩٣٢
عسقلان ٢٧٠ ، ٩٣٨
عكبرا ٦٢٠

- ف -

فرغانة ٧٠٧ ، ٩٨٢

- ق -

القاهرة ٣٦٧
قديد ٣٥٦ ، ٧٣١
القرافة الكبرى ١٠٩ ، ١٢١ ، ١٢٤ ، ١٢٥ ، ١٢٩ ، ١٣٣ ، ١٣٨ ، ٦٤٣
القرافة الصغرى ١٠٦
قرميسين ٤٣٨ ، [٤٤٠] ٦٢٨ ، ٦٥٨ ، ٧٢٧
قزوين ١٣ ، ١٩ ، ٢٨ ، ٣١ ، ٤٦ ، ٤٩ ، ٥٠ ، ٣٦٨ ، ٣٧٤ ، ٤٣٦ ،
٤٤٦ ، ٤٦٤ ، ٤٦٦ ، ٤٦٩ ، ٤٩٢ ، ٥٤٨ ، ٥٦٨ ، ٦٢٤ ،

٦٢٦ ، ٦٣٣ ، ٦٥٠ ، ٦٥٥ ، ٦٥٦ ، ٦٥٩ ، ٦٧٠ ، ٦٧٣ ،
٦٧٥ ، ٦٧٩ ، ٦٨٤ ، ٦٨٦ ، ٦٨٧ ، ٦٨٨ ، ٦٨٩ [٦٩٤] ٦٩٥ ،
٦٩٦ ، ٦٩٨ ، ٦٩٩ ، ٧٠٠ ، ٧٠١ ، ٧٠٢ ، ٧٠٦ ، ٧٠٧ ،
٧٠٨ ، ٧٠٩ ، ٧١٠ ، ٧١٢ ، ٧١٥ ، ٧١٦ ، ٧١٧ ، ٧١٨ ،
٧١٩ ، ٧٢١ ، ٧٢٧ ، ٧٢٨ ، ٧٢٩ ، ٧٣٠ ، ٧٣٢ ، ٧٣٣ ،
٧٣٤ ، ٧٣٥ ، ٧٣٦ ، ٧٣٧ ، ٧٣٨ ، ٧٣٩ ، ٧٤٠ ، ٧٤٢ ،
٧٤٣ ، ٧٤٥ ، ٧٤٦ ، ٧٤٨ ، ٧٤٩ ، ٧٥٠ ، ٧٥١ ، ٧٥٢ ،
٧٥٣ ، ٧٥٨ ، ٧٥٩ ، ٧٦١ ، ٧٦٣ ، ٧٦٤ ، ٧٦٥ ، ٧٦٦ ،
٧٦٩ ، ٧٧١ ، ٧٧٢ ، ٧٧٣ ، ٧٧٨ ، ٧٨٠ ، ٧٨٣ ، ٨٨٧ ،
٧٨٩ ، ٧٩١ ، ٨٤٠ ، ٨٤١ ، ٨٥٨ ، ٨٥٩ ، ٨٦٠ ، ٨٦٦ ،
٨٦٧ ، ٨٨٧ ، ٩١١ ، ٩٣٣ ، ٩٣٩ ، ٩٤٥ ، ٩٤٦ ، ٩٥٠ ، ٩٨٤

قُم ٤٩ ، ٦٧٠ [٧٨٥] ٧٨٦

قيسارية ٤٧٢

- ك -

كالف ٩٤٩

الكرخ ٩

كرمان ٣٦٢

كرمانية ٩٨٣

الكعبة المشرفة ٢٤٩ ، ٢٥٣ ، ٤٣٢

الكوفة ٤٩ ، ١٧٠ ، ١٩٧ ، ٣٠١ ، ٣٢٣ ، ٣٥٧ ، ٣٦٩ ، ٣٨٩ ،
[٤٢٠] ٤٢١ ، ٤٦٨ ، ٤٧٠ ، ٤٧٨ ، ٤٨٤ ، ٥١٢ ، ٥١٣ ،
[٥٣٣] ٥٣٥ ، ٥٣٦ ، ٥٤٠ ، ٥٦١ ، ٥٦٨ ، ٥٦٩ ، ٥٨٨ ،
٥٩٣ ، ٥٩٥ ، ٥٩٧ ، ٦٠١ ، ٦٠٥ ، ٦٠٦ ، ٦٢٥ ، ٦٢٨ ،

٦٣٣ ، ٦٣٧ ، ٦٥٠ ، ٦٦٢ ، ٦٧٩ ، ٦٨٦ ، ٦٩٩ ، ٧٠٠ ،
٧٣١ ، ٧٣٢ ، ٧٣٥ ، ٧٣٧ ، ٧٣٨ ، ٧٣٩ ، ٧٤١ ، ٧٥٣ ،
٧٦٢ ، ٧٦٦ ، ٧٧٢ ، ٧٧٧ ، ٧٨٠ ، ٧٩١ ، ٨٤٣ ، ٨٥٢ ،
٨٦٧ ، ٩٠٨ ، ٩١٢ ، ٩٣٦ ، ٩٤١ ، ٩٥٨ ، ٩٧٥ ، ٩٧٨

- م -

المحلّة ٤٨٢

المدائن ٤٩ ، [٥٨٥] ، ٥٨٨

مديدة ٨٣٨

المدينةالمنورة ٤٨ ، ٤٩ ، ٥٠ ، ١٦٧ ، ١٧٠ ، ١٨٤ ، [١٨٦] ١٩٧ ، ٢٠٥ ،
٢٠٦ ، ٢٠٨ ، ٢١٠ ، ٣١٠ ، ٣١٦ ، ٣٤٨ ، ٣٥٦ ، ٤٠٣ ،
٤٢١ ، ٤٤٧ ، ٥٨٤ ، ٥٩٦ ، ٦٨٤ ، ٦٨٦ ، ٦٩٠ ، ٦٩٨ ،
٧٣١ ، ٧٧٧

مدينة موسى ١٣ ، ٧٠٨

مَروذ ٣٦٢

مَرو ٢٠٤ ، ٢١٥ ، ٤٢٠ ، ٤٣٠ ، ٦٩٢ ، ٧٩١ ، ٨٥١ ، [٨٨٢]
٨٩٨ ، ٩٠٣ ، ٩٠٥ ، ٩١٣ ، ٩٢٠ ، ٩٢١ ، ٩٥٩ ، ٩٧٥

المشرق ٤٦٩ ، ٤٧٧ ، ٧٩٥

المصامدة ٢٦٥

مصر ٤٩ ، ١٦٥ ، ١٨٥ ، ٢٢٢ ، ٢٢٣ ، ٢٥٤ ، ٢٥٥ ، ٢٦٥ ، ٣٥٩ ،
٣٩٩ ، ٤٠١ ، ٤٠٣ ، ٤١٠ ، ٤١٩ ، ٤٢٣ ، ٤٢٤ ، ٤٢٧ ،
٤٢٩ ، ٤٣١ ، ٤٣٣ ، ٤٣٤ ، ٤٣٦ ، ٤٣٧ ، ٤٣٩

مصر ٤٤٠ ، ٥٢٧ ، ٥٩٥ ، ٦٠٦ ، ٦٠٧ ، ٦١١ ، ٦٢٠ ، ٦٢٣ ،
٦٢٧ ، ٦٢٩ ، ٦٤٦ ، ٦٤٨ ، ٦٧٨ ، ٦٨٢ ، ٦٨٥ ، ٦٨٦ ،

٧٤٠ ، ٧٥١ ، ٧٧٥ ، ٧٧٧ ، ٧٧٩ ، ٧٨٢ ، ٧٨٣ ، ٧٩١ ،
٧٩٥ ، ٨٠٠ ، ٨٠١ ، ٨١٠ ، ٨٢٥ ، ٨٣٢ ، ٨٣٤ ، ٨٤٣ ،
٨٥٦ ، ٨٧٥ ، ٨٧٧ ، ٨٨١ ، ٨٨٧ ، ٨٨٨ ، ٩١١ ، ٩٣٦ ،
٩٣٩ ، ٩٤٠ ، ٩٥٨ ، ٩٦٧ ، ٩٨٥

المصيصة ٤٧٨

مكة المكرمة ٢٧ ، ٤٨ ، ٤٩ ، ١٦٦ ، ١٨٤ ، ١٨٥ ، ١٩١ ، ١٩٧ ، ١٩٨ ،
٢١٥ ، ٣١٧ ، ٣٥٣ ، ٣٦٢ ، ٣٧٤ ، ٣٨٣ ، ٣٨٥ ، ٤٢٣ ،
٤٢٤ ، ٤٧٢ ، ٤٨٤ ، ٥٢١ ، ٥٦١ ، ٥٦٦ ، ٦٠٧ ، ٦٣٧ ،
٦٨٤ ، ٦٨٩ ، ٧٠٨ ، ٧٠٩ ، ٧١٩ ، ٧٢٨ ، ٧٣٠ ، ٧٣١ ،
٧٣٢ ، ٧٣٣ ، ٧٣٥ ، ٧٣٦ ، ٧٣٧ ، ٧٣٨ ، ٧٤٣ ، ٧٥٠ ،
٧٥١ ، ٧٥٣ ، ٧٦٧ ، ٧٧٣ ، ٧٨٣ ، ٨٠٦ ، ٨٣١ ، ٨٥٢ ،
٨٥٦ ، ٨٦٣ ، ٨٦٧ ، ٨٧٥ ، ٩٠٨ ، ٩١٠ ، ٩١٢ ، ٩٣٦ ،
٩٣٧ ، ٩٣٨ ، ٩٤٠ ، ٩٥٧ ، ٩٧٨

الموصل ٤٩ ، ٥٠ ، ٣٥٩ ، [٣١٧] ٦١٨ ، ٦٢٩ ، ٧٦٩

موقعة الجمل ٥٥٠

ميسان ١٩٠

- ن -

نَهَاوَند ٦٥٠ ، ٧٣٥ ، ٧٦٦ ، ٧٨٠

نهر الدّير ٧٦٩

نيسابور ١١ ، ٢٠ ، ٢١ ، ٤٩ ، ٢٠٣ ، ٢١٠ ، ٢١١ ، ٢٢١ ، ٣٧٦ ،
٣٨٧ ، ٤٠٢ ، ٤٣٠ ، ٤٥٩ ، ٤٧٩ ، ٤٨٠ ، ٤٨٧ ، ٤٨٨ ،
٤٩٩ ، ٥١٩ ، ٥٣٤ ، ٥٣٨ ، ٥٤٩ ، ٥٥٢ ، ٦١١ ، ٦٨٥ ،
٦٩٢ ، ٧٣٨ ، ٧٤٢ ، ٧٤٩ ، ٧٥٣ ، ٧٥٩ ، ٧٨٢ ، ٧٩١ [٨٠٢]

٨٢٣ ، ٨٢٤ ، ٨٢٦ ، ٨٢٨ ، ٨٣٠ ، ٨٣٢ ، ٨٣٥ ، ٨٣٩ ،
٨٤١ ، ٨٤٩ ، ٨٥٠ ، ٨٥١ ، ٨٥٣ ، ٨٥٤ ، ٨٥٥ ، ٨٥٧ ،
٨٦١ ، ٨٦٢ ، ٨٨٠ ، ٩٠٣ ، ٩١١ ، ٩٣٣ ، ٩٣٥ ، ٩٣٦ ،
٩٣٩ ، ٩٤٤ ، ٩٤٥ ، ٩٥٠ ، ٩٥٩ ، ٩٦٠ ، ٩٧٢ ، ٩٧٨

- هـ -

هَرَات ٤٥٣ ، ٧٥٣ ، ٨٤٩ ، ٨٥٧ [٨٦٩] ٨٧٠ ، ٨٧٢ ، ٨٧٣ ، ٨٧٤ ،
٨٧٦ ، ٨٧٨ ، ٨٧٩ ، ٨٨٠

هَمَذان ٤٩ ، ٥٠ ، ٣٦٠ ، ٣٨٩ ، ٤١٦ ، ٤٣٠ ، ٤٤٤ ، ٤٤٩ ، [٦٣١]
٦٤٧ ، ٦٤٨ ، ٦٥٠ ، ٦٥٣ ، ٦٥٤ ، ٦٥٦ ، ٦٥٩ ، ٦٩٨ ،
٧٢٩ ، ٧٣١ ، ٧٣٢ ، ٧٣٥ ، ٧٦٦ ، ٧٨٠ ، ٨٦٧ ، ٩٨٤

هِيت ٨٨٨ ، ٨٩٠

- و -

وادي القُرى ٢٠٢

وَاسِط ٤٩ ، ١١٩ ، ٣٥٨ ، ٥٩٧ ، ٧٥٣ ، ٧٦٩ ، ٨٦٧

- ي -

اليرموك ٥٤٤

اليمامة ٥٠ ، ١٩٧

اليمن ٥٠ ، ١٨٥ ، ٢٨٣ ، ٦٢٣ ، ٦٢٧ ، ٦٦٨ ، ٦٧٦ ، ٦٨٢ ، ٩١٠

و ـ فهرس المدارس والمساجد

١ ـ جامع قزوين ..... ٧٣٢، ٧٣٣، ٧٦٣
٢ ـ جامع مصر ..... ١٢٩، ١٣٦
٣ ـ دار عبد الرحمن بن مهدي ٥١٠
٤ ـ دار علم الشريف الرضي (م)[١] ٢٧
٥ ـ دار العلم بالكَرْخ (م) ٢٧
٦ ـ دار مالك بن أنس ٤٤٧
٧ ـ دار المهدي ٣٩٠
٨ ـ مدرسة أبي بكر أحمد بن إسحاق الصِّبْغِي (م) ١١
٩ ـ مدرسة أبي بكر أحمد بن محمد البُستي (م) ١٢
١٠ ـ مدرسة أبي بكر الخُوارزمي (م) ١٠
١١ ـ مدرسة أبي إسحاق الإسْفراييني (م) ١٢
١٢ ـ مدرسة أبي إسحاق الشِّيرازي (م) ١٠
١٣ ـ المدرسة البيهقية (م) ١٢
١٤ ـ مدرسة الدَّارمِي (م) ١٢
١٥ ـ مدرسة أبي سَعد الاستراباذي (م) ١٢
١٦ ـ مدرسة أبي سعد السرخسي (م) ١٠
١٧ ـ المدرسة السعدية (م) ١٢
١٨ ـ المدرسة السَّلَفِية (م) ٣٨
١٩ ـ المدرسة الصاحبية ..... ١١١، ١١٥، ١١٩، ١٣٠، ١٣٨
٢٠ ـ المدرسة العادلية ..... ١٠٥، ١١٧، ١١٨
٢١ ـ مدرسة أبي عثمان الصابوني (م) ١٢
٢٢ ـ مدرسة ابن فورك محمد بن الحسن (م) ١٢

---

(١) حرف (الميم) هنا وما سيأتي يشير إلى أن ما ذكر قبله وارد في مقدمة المحقق .

٢٣ ـ مدرسة القشيريين (م) ١٢
٢٤ ـ مدرسة القطان (م) ١٢
٢٥ ـ مدرسة مسجد أبي حنيفة الإمام (م) ١٠
٢٦ ـ مدرسة مسجد الصَّيْمَرِي (م) ١٠
٢٧ ـ مدرسة أبي بكر الخوارزمي (م) ١٠
٢٨ ـ مدرسة مسجد أبي بكر الشاشي (م) ١١
٢٩ ـ مدرسة مسجد الشريف أبي جعفر (م) ١١
٣٠ ـ مدرسة مسجد أبي الطيب الطبري (م) ١٠
٣١ ـ مدرسة مسجد ابن زَبِيبَا (م) ١١
٣٢ ـ مدرسة سكة الخرقي (م) ١١
٣٣ ـ مدرسة مسجد دَرب الديوان (م) ١١
٣٤ ـ مدرسة مسجد ابن أبي البَقَّال (م) ١١
٣٥ ـ مدرسة مسجد عبد الله بن المبارك (م) ١٠
٣٦ ـ مدرسة أبي عبد الله الجراجاني (م) ١٠
٣٧ ـ مدرسة مسجد ابن القواس (م) ١١
٣٨ ـ مدرسة مسجد ابن اللبان م ١٠
٣٩ ـ مدرسة مسجد أبي يعلى القاضي الفراء (م) ١١
٤٠ ـ المدرسة المشطبية (م) ١٣
٤١ ـ المدرسة الناظمية (م) ١١
٤٢ ـ مدرسة أبي الوليد النيسابوري (م) ١٢
٤٣ ـ مسجد المصاحفي ..... ١٠٣، ١٢٦، ١٣٣
٤٤ ـ مسجد رياض ..... ١٠٩، ١٢٤، ١٣٨

ز ـ فهرس تراجم الأعلام

- آدم بن أبي إياس - ٣٥٩ ، ٦٤٨ ، ٦٨٢ ، ٨٣٥
٦٩٦ - الآملي / يزيد بن مَخْلَد - [٨٠٠]
- أبان بن صالح - ٤٢٦
- أبان بن أبي عياش - ١٧٩
- أبان بن يزيد العَطَّار - ٣٢٠ ، ٤٩٩
٦١٧ - إبراهيم بن أحمد القاضي - [٧٦١]
٦٣٣ - إبراهيم بن أحمد بن إبراهيم الخليلي - [٧٦٦]
- إبراهيم بن بشار - ٣٥٧ ، ٣٧٥
- إبراهيم بن البراء - ٥٣١
٦٠٨ - إبراهيم بن الحجاج الدَّسْتَوائي - القزويني - ٣٦٠ ، ٥٠٠ ، ٦٧٣ [٧٥٩]
- إبراهيم بن الحجاج السَّامي - ٥٠٦
- إبراهيم بن الحسين الهَمَذاني - ٩٨٥
٦٣٠ - إبراهيم بن الخليل أبو إسحاق - [٧٦٥]
٤٧٧ - إبراهيم بن داود بن إبراهيم العقيلي - [٦٩٨]
- إبراهيم بن زكريا البَصْري - ٢٧١
- إبراهيم بن سَعْد الزهري - ١٦٩ ، ٢٩٦ ، ٤٠٦ ، ٥٩٧
- إبراهيم بن سعيد الجوهري أبو إسحاق - ٤٩٢ ، ٤٩٣
١٢٥ - إبراهيم بن سليمان الزَّيات البَلْخي - [٢٧٦] [٩٢٤]
- إبراهيم بن سُوَيد - ٥٣١
- إبراهيم بن صَرْمَةَ - الأنصاري ٢٠٧
٧٨٥ - إبراهيم بن طَهْمان الخراساني - ١٦٤ ، ٥٠٥
- إبراهيم بن عبد الله الأَنْصاري - ٢١١ ، ٥١٧
٢٢٢ - إبراهيم بن عبد الرحمن بن مَهدي - [٥١١]

- إبراهيم بن عبد الرحيم ٤٩٩
- إبراهيم بن عبد الرزاق الأنطاكي - ٣٣٧
٢٦١ - إبراهيم بن عُبَيد بن أبي أُمية الطَّنَافِسِي - [٥٦٤]
- إبراهيم بن عَتِيق - ١٦٧
٤٠٥ - إبراهيم بن عاصم البَزَّاز - [٦٥٦]
١٦١ - إبراهيم بن عُيَيْنَة - [٣٨٠] ٨١٥ ، ٨١٦
- إبراهيم بن محمَّد ابن عم الشافعي - ٣٥٥
- إبراهيم بن محمد بن عُبَيد الشَّهْرزُورِي - ٤٣٠
١٤٧ - إبراهيم بن محمد بن أبي يحيى الأَسْلَمِي - ٢٠٧ [٣٠٣]
٤٠٠ - إبراهيم بن محمد بن يعقوب - [٦٥٤]
٤٧٣ - إبراهيم بن محمد بن إسحاق - [٦٩٥]
٦٥٦ - إبراهيم بن محمد بن أبي حماد الأَسَدِي - [٧٧٤]
- إبراهيم بن مَرْزُوق البصري - ٥٤٤
٣٨٢ - إبراهيم بن مَعْدان - [٦٣٧]
٣٧٧ - إبراهيم بن مسعود - [٦٣٥] ٦٣٦
- إبراهيم بن المُنْذِر - ٢٨٩
٤٢٦ - إبراهيم بن موسى الصغير الرازي - ٣٢٠، ٤٣٩، ٥١٢، ٥١٩، ٦٦٥، [٦٦٨]، ٦٦٩، ٩٥٨
٣٩٣ - إبراهيم بن نَصر بن عبد العزيز أبو إسحاق - [٦٥٠]
- إبراهيم بن هُدْبَة أبو هُدبة - ١٧٧
- إبراهيم بن هَرَاسَة - ٢٤٩
- إبراهيم بن الهَيْثم البَلَدِي - ٤٧١ ، ٤٧٢
٢٥٣ - إبراهيم بن يزيد بن قيس النَّخَعِي - [٥٥٦]

١٢٧ ـ إبراهيم بن يوسف البَلْخي ـ [٢٧٧] ٣٦٢ [٩٣٧]
ـ الأَبْهَري / محمد بن عبد الله ـ ٢٢٤
ـ أُبَيّ بن كعب بن قيس الأنصاري ـ ١٨٢ ، ٥٨٦
٤٠٢ ـ أحمد بن أَوْس المُقْرِئُ ـ ٦٤٥ [٦٥٥]
٦٨٥ ـ أحمد بن إبراهيم الإسماعيلي أبو بكر ـ ٥٧٩ ، ٦٢٠ (٧٩٢) [٧٩٣]
٦٣١ ـ أحمد بن إبراهيم بن الخليل ـ ٣٦ ، ٣٧ [٧٦٥]
٦٥١ ـ أحمد بن إبراهيم النُّكَتِي الأَبْهَرِي ـ [٧٧٣]
٤٦٨ ـ أحمد بن إبراهيم بن كثير ـ [٦٩٣]
ـ أحمد بن إسحاق بن بَهْلُول ـ ٣٠٣ ، ٥٧٤
٣٩٩ ـ أحمد بن بديل الكوفي ـ [٦٥٤] ٦٥٥
ـ أحمد بن الحجاج بن رِشْدِين ـ ٤٢٢
ـ أحمد بن جعفر الهَمَذَانِي ـ ٤٣٨ ، ٦٢٥
ـ أحمد بن جمهور العَسْقَلاني ـ ٢٧٠
٣٢٩ ـ أحمد بن الحسن بن عبد الجبار الصوفي ـ ٥٩٥ ، [٦٠٩] ٧٩٦
ـ أحمد بن حُميد أبو طالب ـ ٥٠٧
٥٨٦ ـ أحمد بن الحسن بن ناجية الضَّبِّي ـ [٧٤٦]
ـ أحمد بن الحسن بن أبان المَضَري ـ ٥١٩
ـ أحمد بن الحسين بن الجُنَيد ـ ٣٥١ ، ٣٧٤
ـ أحمد بن حفص ـ ١٦٤ ، ٨٣٩
ـ أحمد بن خالد الحروري ـ ٢١٠ ، ٦٨٨ ، ٦٩١ ، ٧٧٥ ، ٧٨٥
٤٤٨ ـ أحمد بن خالد بن مُصْعَب ـ [٦٨٦]
ـ أحمد بن خالد الوَهَبِي ـ ٢٩١ ، ٤٨٣
٤٠٣ ـ أحمد بن الخليل القُومَسِي ـ [٦٥٥]

- أحمد بن الربيع اللَّخمِي - ٣٥٨
٧٦٥ - أحمد بن زكريا النَّيْسَابُورِي - ٦٧٤ [٨٥٨]
- أحمد بن زكريا المِقْدَسِي - ٢٧٥
- أحمد بن سالِم الجَوْهَرِي - ٤٩٢
- أحمد بن أبِي سُرَيج - ٤٨٧
- أحمد بن سعيد بن أبِي مَعْدان - ١٧
- أحمد بن سليمانِ النَّجَّاد - ٤٧٥
- أحمد بن سِنَان بن أسد القطان - ٢٣٨
٩٠٣ - أحمد بن سَهَل البُخَارِي - [٩٧٤]
٨٢٨ - أحمد بن سَيَار المَرْوَزِي - ١٤ ، ١٥ ، [٩٠٤] ٩٠٧ ، ٩٥٩
- أحمد بن شَبِيب بن سعيد - ٢٢١
- أحمد بن شَيْبَان الرَّمْلِي - ٣٥٩
١٧٧ - أحمد بن صالح المَصْرِي - ٤٠٤ ، ٤٠٦ ، ٤١٠ ، [٤٢٤] ٤٣٦ ، ٤٨٦ ، ٤٨٧ ، ٦١١ ، ٩٦٧
١٦٢ - أحمد بن عبد الله بن يونس اليَرْبُوعِي - ٦٥١ [٥٦٥]
- أحمد بن عبد الله بن سيف السِّجِستَاني - ٤٣٠
- أحمد بن عبد الرحمن بن وهب - ٣٩٩ ، ٤٠٨ ، ٤١٤ ، ٤٣٣ ، ٤٣٤
- أحمد بن عبد الرحمن الشِّيرازي - ٤٠٨
٧٣٥ - أحمد بن عبد الرزاق - [٧٢٠]
- أحمد بن عبد الكريم الوَسَاسِي - ٤١٦
- أحمد بن عبد الواحد الدمشقِي - ٩٧٨
٤١٤ - أحمد بن عُبيد الأَسَدِي - [٦٥٩]
٦٣٩ - أحمد بن عثمان بن طلحة الزُّبَيْرِي - [٧٦٩]

٧٤٦ ـ أحمد بن علي بن الحسن المُقْرِئ ـ ١٥٨ [٨٤٠]
ـ أحمد بن علي الإسْفراييني ـ ٥١٦
ـ أحمد بن علي بن صالح المُقْرِئ ـ ٤٨٤
ـ أحمد بن علي الأبّار ـ ٢٢١
ـ أحمد بن علي بن عمر بن أبي رَجَاء ـ ٤٩١
ـ أحمد بن علي الفقيه ـ ٣٠٦ ، ٤٨٥ ، ٦٤٥ ، ٩٢١
٢٣٠ ـ أحمد بن عمرو بن أبي عاصم ـ [٥٢٠]
٤٩٦ ـ أحمد بن عيسى المعروف (بزَنْجَة) ـ [٧٠٧]
ـ أحمد بن فَارِس بن زكريا النحويُّ ـ ٤٥٨
٤٤٠ ـ أحمد بن الفُرات بن خالد الرازي ـ [٦٧٥]
ـ أحمد بن الفضل بن خُزَيْمَة ـ ٣٨١
ـ أحمد بن كامل القاضي ـ ١٧١ ، ٢٤٢ ، ٤٨٧ ، ٥٠٣ ، ٥٢٢ ، ٥٢٣
٥١٢ ـ أحمد بن كثير بن شهاب اليَمَانِي ـ [٧١٤]
ـ أحمد بن الليث الكِرْمَانِي ـ ٩٨٣
٦١٦ ـ أحمد بن محمد بن أحمد بن الحسن الزاهد ـ ٢١٠ ، ٢١١ ، ٣٨٧ ، ٤٧٩ ، ٤٨٠ ، ٤٨٤ ، ٤٨٧ ، ٤٨٨ ، ٤٨٩ ، ٤٩٩ ، ٥٠٣ ، ٦٨٢ ، ٦٨٣ [٧٦١] ٨١٥ ، ٨١٧ ، ٨٢٤ ، ٨٣٣
ـ أحمد بن محمد بن إسماعيل المهندس ـ ٤٣٤
٥٠٢ ـ أحمد بن محمد بن أحمد بن مَيْمُون ـ ٧٠٩ ، ٧٧٠
ـ أحمد بن محمد بن الحسين الحافظ ـ ٩٣٣ ، ٩٣٤ ، ٩٣٩ ، ٩٤٠ ، ٩٥٢ ، ٩٦٦ ، ٩٦٩ ، ٩٧٠ ، ٩٧٢ ، ٩٧٤
ـ أحمد بن محمد بن زياد الأعرابي ـ ٢٢٤ ، ٣٤٣ ، ٤٢٣
ـ أحمد بن محمد بن أبي سَعَدان الحافظ ـ ٤٥٧

- أحمد بن محمد الشافعي - ٤٠١
- أحمد بن محمد الذهبي البلخي - ٣٢٧ ، ٤٠٦
٧٥٠ - أحمد بن محمد بن الأزهر السِّجزي - [٨٤٥]
٤٧٥ - أحمد بن محمد بن إسحاق أبو نُعيم - [٦٩٦]
٤٥٦ - أحمد بن محمد بن الحسين الكَاغِذِي - ١٢٣ ، ٤٩٤ [٦٨٩] ٦٩١
٤٦٦ - أحمد بن محمد بن الحسين البصير - ٥١٤ ، ٦٦١ [٦٩٢]
٤٣٣ - أحمد بن محمد بن عاصم الرازي - [٦٧٣] ٩٣٦
٦٤٢ - أحمد بن محمد بن عصام القزويني - [٧٧٠]
- أحمد بن محمد بن عمر الزاهد - ١٥٨ ، ٣٢٥ ، ٤٠٢ ، ٨٠٤ ، ٨٢٣ ، ٩١١
٨١٤ - أحمد بن محمد بن عَمرو بن مصعب - ٨٧٩ [٨٩٦]٩٢٣
٥٥٢ - أحمد بن محمد بن العلا القزويني - [٧٣٢]
- أحمد بن محمد بن غالب - ٥٠٣ ، ٥٠٦
- أحمد بن محمد بن الفرج القزويني - ٣٦٠ ، ٧٥٩
- أحمد بن محمد بن يعقوب المروزي - ٤٣٠ ، ٥١٠
- أحمد بن محمد بن مكرم البزار - ٤٢٥
٧٩٢ - أحمد بن محمد بن ياسين الحَدَّادِي - [٨٧٤]
- أحمد بن محمد بن يحيى بن بلال - ٨٣٩
٤٦٠ - أحمد بن محمد بن يحيى بن مَاهِك - [٦٩٠]
- أحمد بن محمد بن يزيد - ٣٢٨
- أحمد بن أبي مُسلم الحافظ - ٢١١ ، ٤٥٠ ، ٥٠٧ ، ٥٠٨ ، ٥١٠ ، ٧٦٦ ، ٩٥٩ ، ٩٦١ ، ٩٦٢ ، ٩٧٥ ، ٩٧٦ ، ٩٨١
- أحمد بن مُضَارِب الكَلْبِي - ٢٢٤
٦٨٩ - أحمد بن موسى بن أَبِي عمران النجار - [٧٩٦]

٤٩٤ ـ أحمد بن موسى ـ ٦٥٥
ـ أحمد بن أبي موسى الأنطاكي ـ ٤٠٧
٤٩٩ ـ أحمد بن ميمون بن عون الكاتب ٤٤٩ ـ [٧٠٨] ٧٥٢
٨٥ ـ أحمد بن نصر الخُزَاعِي ـ (٢٤٧ ـ ٢٤٨)
٧٤٣ ـ أحمد بن يحيى بن بلال البزار ـ [٨٣٨]
٣٦١ ـ أحمد بن يحيى الحلوَاني ـ [٦٢٤]
ـ أحمد بن يحيى الأدْمِي ـ ٤٨٥
٧١٣ ـ أحمد بن يوسف السُّلَمِي النيسابوري ـ [٨١٢] ، ٨٣٩ ، ٩٣٦
ـ أحمد بن يونس ـ ٣٥٧ ، ٥٤١ ، ٥٥١ ، ٧١٤ ، ٩٤٠ ، ٩٨٣
ـ الأحمسي / محمد بن إسماعيل ـ ٣٥٧ ، ٨٣٩
ـ أبو الأحوص / عوف بن مالك ـ ٥٥١
٩١ ـ أبو الأحوص / محمد بن حَيان البَغوي ـ ١٥٩ ، ٢٢١ ، ٥٣٨ ، ٨٤١
ـ الأحول / عاصم بن النَّضْرِ أبو عَمْرو ـ ٥٨٤
ـ ابن أُحْيَد / علي بن الحسن القطان البلخي ـ ٩٧٧
٨٧٨ ـ ابن أُحْيَد / محمد بن محمد البَلْخِي ـ ٩٣٣ [٩٤٨]
٧٣٨ ـ الأخْرَم / محمد بن يعقوب الشَّيْبَاني ـ [٨٣٥] ٨٥١ ، ٨٦٠ ، ٨٦٢ ، ٨٦٣ ، ٩٣٥
ـ ابن أدْهَم / إبراهيم بن أدهم الزاهد ـ ٨٧٥ ، ٨٧٦
٦٠٢ ـ الأزَاذْوَارِي / أبو محمد صالح بن محمد
ـ أزهر بن زَفَر المصري ـ ١٥٨
٧١٤ ـ أبو الأزهر / أحمد بن الأزهر النيسابُوري ـ [٨١٣] ٨١٤ ، ٨٣٤ ، ٨٣٦ ، ٨٣٧ ، ٨٣٨ ، ٨٤٠ ، ٨٥٨ ، ٨٦٦
ـ الأزهري / أبو القاسم عُبَيد الله بن أحمد ـ ٢٧

٢٠٥ ـ أبو أُسامة عبد الله بن أُسامة الحَلبي ـ [٤٨٠] ٩٥٧
ـ أُسامة بن زيد الصحابي الجليل ـ ٣٠٤
ـ أسباط بن محمد بن عبد الرحمن القرشي ـ ٥٥٢
ـ أسباط بن نصر الهَمْداني ـ ٣٩٨
٦١٩ ـ الأُستاذ / أبو بكر أحمد بن علي الدَّيْلمِي [٧٦٢] .
ـ إسحاق بن إبراهيم بن الخليل ـ ٣٦
ـ إسحاق بن إبراهيم بن محمد المزكى ـ ٨١٠
٦٨١ ـ إسحاق بن إبراهيم الطلقي الجرجاني ـ ٤٦٦ [٧٩٠]
٦٨٤ ـ إسحاق بن إبراهيم البحري ـ [٧٩٢]
ـ إسحاق بن أحمد بن خَلَف الحافظ ـ ٩٥٨ ، ٩٦٩
٨٨٩ ـ إسحاق بن بشر أبو حذيفة البخاري ـ [٩٥٤]
ـ إسحاق بن بكر بن مُضَر ـ ٢٢٣
٨٩٤ ـ إسحاق بن حمزة البخاري الحافظ ـ [٩٦٦] [٩٦٨] ٩٦٩ ، ٩٧١
٤٢٣ ـ إسحاق بن سليمان الرازي أبو يحيى ـ ٢٦٥ ، ٤٤٢ [٨٢٢]
٢١٥ ـ إسحاق بن عبد الأَعْلى الأَيْلِي ـ ٣٥٩
ـ إسحاق بن عمرو الرازي ـ ٤٣٨
٤٧٢ ـ إسحاق بن محمد بن إسحاق بن يزيد بن كَيْسَان ـ ٤٣٦ ، ٤٧١ ، ٥٠٦ ، ٥١٢ ، ٦١٩ ، ٦٤٨ ، ٦٧٣ ، ٦٧٦ ، ٦٧٩ ، ٦٨٤ ، [٦٩٥] ٧٠٤ ، ٧٠٥ ، ٧٠٧ ، ٧٠٩ ، ٧١٠ ، ٧١٢ ، ٧١٤ ، ٧١٥ ، ٧١٧ ، ٧٢١ ، ٧٣٧ ، ٧٣٨ ، ٧٤٠ ، ٧٤٥ ، ٧٤٦ ، ٧٤٧ ، ٧٥٢ ، ٧٥٨ ، ٧٦٥ ، ٧٦٧ ، ٧٧٣ ، ٧٨٠ ، ٧٨٧ ، ٨٠٨ ، ٨١٥ ، ٨٢٩ ، ٨٦٧ ، ٩١١
ـ إسحاق بن محمد الجَوْهَري ـ ٥٢٢
ـ إسحاق بن موسى الأَنْصَارِي ـ ٢١١ ، ٢١٣

٨٨٧ ـ إسحاق بن وهب البخاري ـ [٩٥٤]
ـ إسحاق بن وهب الطهرمسِي ـ ٤١٥ [٤١٦]
٢٦ ـ إسحاق بن يحيي الكَلْبِي ـ [١٩٩]
٤٧٠ ـ إسحاق بن يزيد بن كيسان ٦٢٦ ـ [٦٩٤]
ـ إسحاق بن يوسف الأزرق ـ ٣٥٨ ، ٣٨١
ـ إسحاق بن يوسف الحَذاقِي ـ ٣٥٦
١٠٢ ـ أسد السنة / أسد بن موسى ـ ٢٦٣ ، ٣٥٩ [٤٢٩] ٧٩٥
ـ أسد بن عَمْرو ـ ٣١٩
ـ إسرائيل بن يونس ـ ٤٧٢ ، ٦١٩ ، ٨٧١ ، ٩٣٧ ، ٩٤٦
ـ إسرائيل بن موسى البصري ـ ٥٢٧ ، ٥٢٨
ـ أسماء بنت أبي بكر الصديق ـ ٣٢٩
٣٢٤ ـ إسماعيل بن إسحاق بن إسماعيل بن حماد بن زيد ـ ٢٢٤ ، ٥٠١ ، ٥٢٥ ، [٦٠٧] ، ٦٠٨ ، ٧٧٣ ، ٧٨٠
ـ إسماعيل بن إسحاق بن سَهَل الكوفي ـ ٥٢٣
ـ إسماعيل بن أُمية ـ ٣٨٥ ، ٣٨٦
ـ إسماعيل بن بشر الغزال ـ ٤٨٤ ، ٩٣٣ ، ٩٤٤
٥٦ ـ إسماعيل بن جعفر بن أبي كثير ـ [٢٢٨] ، ٣٠٤ ، ٦٣٣ ، ٧٠٢ ، ٧٠٣
٢١٤ ـ إسماعيل بن حماد بن زيد القاضِي ـ [٥٠٠] ٥١٧
ـ إسماعيل بن أبي خالد ـ ٣٥٥ ، ٤٧٤ ، ٥٤٤
٦٥ ـ إسماعيل بن داود المخراقي ـ [٢٣٤]
ـ إسماعيل بن زَنجَلة ـ ٣٧٢
ـ إسماعيل بن أبي زياد ـ ٣٨٩ ، ٣٩٠ ، ٤٤٩
ـ إسماعيل بن سَلْمان الأزرق ـ ٤٢٠

- إسماعيل بن عباد الوزير الصاحب - ٥١٥
- إسماعيل بن عبد الله بن أحمد الخليلي - ٣٧
- إسماعيل بن عبد الله بن جعفر بن أبي طالب - ١٩٢
- إسماعيل بن عبد الله بن قسطنطين - ٤٢٧
- إسماعيل بن عياش الحِمْصِي - ٣١٩ ، ٤٢٣ ، [٤٤١]
٨٦٨ - إسماعيل بن الفضل بن مسمار - ٣٣٢ [٩٤٣]
٤٥٩ - إسماعيل بن محمد بن إسماعيل الرازي - [٦٩٠]
- إسماعيل بن محمد النحوي - ٤٩١ ، ٥١٢ ، ٥٣٢ ، ٥٤١
- إسماعيل بن نُجَيد السُّلَمِي - ٨٥٥ ، ٨٦٠ ، ٨٦١
٦٩٣ - الإسماعيلي / إسماعيل بن أحمد أبو سعد الجرجاني - [٧٩٨]
٦٩٤ - الإسماعيلي / الفضل بن إسماعيل أبو معمر الجرجاني - [٧٩٨]
٦٩٢ - الإسماعيلي / محمد بن أحمد أبو نصر الإسماعيلي - [٧٩٨]
٢٨٠ - الأشج / أبو سعيد عبد الله بن سعيد - ٢٢٥ ، ٢٣١ ، ٢٩٢ ، ٥٧١ ، [٥٧٦] ٦٦٥ ، ٧٣١ ، ٧٣٢ ، ٧٨٦ ، ٨٤٦ ، ٨٦٧
٣٩٥ - الأشج / محمد بن صالح بن علي - ٣٠٠ ، [٦٥٢] ٦٥٣ ، ٦٥٩
٧٢٧ - ابن أشرس / أبو عبد الله محمد بن أشرس - [٨٢٧]
- أشعث بن سعيد البصري - ٥٣٤
١٦٧ - أشهب بن عبد العزيز - [٤٠٠] ٤٢٥
٢٨٨ - أصبغ بن زيد الوَرّاق - [٥٨١]
- أصبغ بن الفرج - ٤٠٤ ، ٩٦٧
٣٧٢ - أصْرم بن حوشب الكِنْدِي - ٣٦١ ، ٦٣١ ، [٦٣٢] ، ٦٣٣
٧٦٢ - الأصم / أبو العباس محمد بن يعقوب بن يوسف - ٢٠٣ ، ٤٢٧ ، ٤٢٩ ، ٤٦٩ ، ٧٥٣ ، ٧٥٩ ، ٧٩٨ ، ٨٥١ ، [٨٥٥] ٨٦٠ ، ٨٦١ ، ٨٦٢ ، ٨٦٣

- ابن الأَعْرَابِي : أحمد بن محمد بن زياد أبو سعيد ١٦ ، ٧٣٨ ، ٧٦٧
- الأعرج / عبد الرحمن - ٢٩٠ ، ٣٧٨
٧٦٠ - الأعرج / عمر بن أحمد بن محمد أبو حازم العبدي - [٨٥٥]
٢٥٧ - الأعمش / سليمان بن مهران (الإمام) - ١٧٠ ، ١٧٧ ، ٣١٣ ، ٣٥٥ ، ٣٧٠ ، ٤٤٣ ، ٤٤٥ ، ٤٩٢ ، ٥٣٣ ، ٥٣٨ ، ٥٤٠ ، ٥٥٦ ، ٥٥٨ ، [٥٦١] ٥٦٣ ، ٥٦٨ ، ٥٦٩ ، ٥٨٧ ، ٦٣١ ، ٦٦٦ ، ٦٦٧ ، ٧٨٩ ، ٨٨٤ ، ٩٢٨
٧٥١ - الأعمشي / أحمد بن حمدون بن رُسْتم - [٨٤٦] ٩٦٠
٧٧١ - الأعلم / محمد بن محمد بن زكريا أبو سعيد النيسابوري - [٨٦٠]
٧٢٥ - الأفطس / علي بن الحسن أبو الحسن الدُّهْلِي - [٨٢٦]
٨٩٠ - الأفطس / محمد بن سالم ٩٥٥ [٩٥٦]
- أبو أُمامة الصحابي - ٤٤٠ ، ٤٤١ ، ٤٦٨
- أُمامة بنت زينب بنت النبي ﷺ - ٢١٦
- أُمُّ حبيبة - ٣٧٣ ، ٣٧٤ ، ٤٦٦ ، ٤٦٧
- أُمُّ سلمَة أُمُّ المؤمنين - ٣٠٧
- أُمية بن بسطام - ٤٣٩
- أُمية بن أَبي الصَّلْت - ٩٨٠
- أَنَس بن عِياض - ٤٢٧ ، ٩٣٩ ، ٩٤١
- أنس بن مالك (خادم النبي ﷺ) - ١٦٨ ، ١٦٩ ، ١٧٧ ، ١٧٩ ، ٢٠٤ ، ٢٠٦ ، ٢٠٨ ، ٢٣٥ ، ٢٥٣ ، ٣٠٥ ، ٣٣٧ ، ٤٠٦ ، ٤٠٧ ، ٤٠٨ ، ٤١٨ ، ٤٢٠ ، ٤٢٦ ، ٤٣٢ ، ٤٣٣ ، ٤٣٤ ، ٤٥١ ، ٤٥٥ ، ٤٨٦ ، ٤٨٧ ، ٤٩٢ ، ٤٩٣ ، ٤٩٤ ، ٤٩٥ ، ٥١٥ ، ٥٣١ ، ٥٦١ ، ٥٦٤ ، ٥٦٩ ، ٥٨٤ ، ٦٢٦ ، ٦٣٣ ، ٦٣٨ ، ٦٨١ ، ٧٥٢ ٨٢٩ ، ٨٧٣ ، ٨٩٤ ، ٨٩٧ ، ٩٠٢ ، ٩٢١ ، ٩٣١ ، ٩٤٠ ، ٩٨١

١٤٩ - أُنَيس بن محمد بن أبي يحيى الأسلمي - [٣٠٨] ، ٣٠٩
٣٩ - الأَوْدِي / عبد الله بن إدريس بن يزيد - [٢١٣] ٢٣٤ ، ٢٩٠ ، ٢٩٢ ، ٣٤٨ ، ٥٧٤ ، ٦٦٥ ، ٦٧٥ ، ٧٠٢
٢٤ - الأَوْزَاعِي / الإمـــام أبـو عَمْرو - ١٦٨ ، ١٩٧ [١٩٨] ٢٠٠ ، ٢٢٦ ، ٢٦١ ، ٤١٨ ، ٤٤١ ، ٤٤٣ ، ٤٤٥ ، ٤٤٧ ، ٤٤٨ ، ٤٤٩ ، ٤٥٠ ، ٤٥٤ ، ٤٥٧ ، ٤٦٨ ، ٤٦٩ ، ٤٧٠ ، ٤٧٢ ، ٤٧٥ ، ٤٧٧ ، ٥١٩ ، ٩٦٦
١٥٨ - ابن أَبي أُويس / إسماعيـل - [٢٨٧] ٣٠٣ ، [٣٤٧] ٦٠٨ ، ٦٣٥ ، ٦٤٨ ، ٦٨٤ ، ٩٦٠ ، ٩٦٩ ، ٩٨٤
١٣٧ - أبو أُويس المدني - [٢٨٧]
- أُويس بن عامر القَرني (التابعي الجليل) - ٥٤٣
٥٨ - الأُوَيسي / عبـد العـزيـز بن عبـد الله المـدني - [٢٢٩] ٦٠٨ ، ٦٤٨ ، ٦٨٤ ، ٧١٤
- أبو أيوب الأنصاري - ٣٧١ ، ٣٧٢ ، [٨٨٩]
- أيوب بن حَسَّان - ٣٥٨ ، ٣٨٦
- أيوب بن سُليمان - ٢٩٧
١٧٢ - أيوب بن سُوَيد - ٣٥٩ [٤١٨]
١٩١ - البَابلتي / يحيى بن عبد الله القاضي - [٤٦٧] ٤٦٨
٨٤٠ - البَاشَاني / محمد بن موسى - [٩١٢] ٩١٣
- البَاغَنْدِي / محمد بن سليمان الأَزدي - ٤٢٧ ، ٤٤٧ ، ٤٧٧ ، ٧٩٦
- البامياني / إسحاق بن شبيب بن شجاع - ٩٧٧
- بَحْشَل / أحمد بن عبد الرحمن بن وهب - ٣٨٠
- بَحْشَل / أسلم بن سهل أبو الحسن الواسطي - ١٤
٨٩٣ - البُخَـارِي / محمـد بن إسماعيـل الجُعَفِي (صـاحب الصحيـح) - ١٥٥ ،

١٥٨ ، ١٦٨ ، ١٩٣ ، ١٩٩ ، ٢٠٦ ، ٢١٧ ، ٢٢٨ ، ٢٣٩ ، ٢٤٠ ، ٢٤١ ،
٢٥٥ ، ٢٦٢ ، ٢٧٠ ، ٢٧٣ ، ٢٧٥ ، ٢٨٣ ، ٢٨٧ ، ٢٨٨ ، ٢٩٥ ، ٢٩٧ ،
٣٠٤ ، ٣١٦ ، ٣٢٠ ، ٣٤٧ ، ٤٠٤ ، ٤١٥ ، ٤١٧ ، ٤١٨ ، ٤٢٣ ، ٤٢٤ ،
٤٣٦ ، ٤٤٥ ، ٤٥٢ ، ٤٥٤ ، ٤٦٩ ، ٤٧٢ ، ٤٧٦ ، ٤٧٨ ، ٤٨٦ ، ٤٩٦ ،
٤٩٨ ، ٥٠٠ ، ٥١٥ ، ٥١٦ ، ٥١٧ ، ٥٢٠ ، ٥٢١ ، ٥٢٣ ، ٥٢٤ ،
٥٢٥ ، ٥٢٧ ، ٥٤٤ ، ٥٦٩ ، ٥٧٤ ، ٥٧٧ ، ٥٨٣ ، ٥٨٧ ، ٥٩٠ ،
٥٩١ ، ٥٩٥ ، ٥٩٩ ، ٦٢٣ ، ٦٣٩ ، ٦٦٨ ، ٦٧٠ ، ٦٩٢ ، ٦٩٤ ، ٧٢٨ ،
٧٨٧ ، ٧٩٤ ، ٨٠٢ ، ٨٠٤ ، ٨٠٥ ، ٨١٠ ، ٨٢٦ ، ٨٣٦ ، ٨٥٩ ، ٨٦٤ ،
٨٧٧ ، ٨٨٨ ، ٨٩٠ ، ٨٩١ ، ٨٩٩ ، ٩٠٠ ، ٩٠٣ ، ٩٠٥ ، ٩١٠ ، ٩١٤ ،
٩٣٢ ، ٩٣٦ ، ٩٣٧ ، ٩٤١ ، ٩٤٥ ، ٩٤٧ ، ٩٥٥ ، ٩٥٦ ، ٩٥٧ [٩٥٨]
٩٥٩ ، ٩٦٠ ، ٩٦١ ، ٩٦٢ ، ٩٦٤ ، ٩٦٦ ، ٩٦٨ ، ٩٧٣

ـ ابن البرقي / محمد بن عبد الله بن عبد الرحيم ـ ٦٨٦

٢٩٤ ـ أبو البَخْتَري / وهب بن وهب بن كثير ـ [٥٨٩]

٦٧٢ ـ البردعي / الحسين بن مأْمون ـ [٧٨٣]

٦٦٩ ـ البردعي / سعيد بن عمرو أبو عمرو ـ ٤٣٠ ، ٤٦٩ ، ٧١٠ ، ٧٨١ ، [٧٨٢]

ـ البردعي / سعيد بن القاسم ـ ٩٧٦

٦٧١ ـ البردعي / محمد بن أحمد الأسدي ـ [٧٨٣]

ـ البرديجي / أحمد بن هارون بن روح ـ ٧٨١ ، ٩٥٩

ـ البرقاني / أحمد بن محمد بن غالب أبو بكر ـ ٢٧

ـ بُريدة بن الحصيب الأَسْلَمِي ـ ٩٧٥

٥٩٥ ـ بريزويه / أبو عبد الله محمد بن أبِي معروف ـ [٧٤٩]

ـ بسَّام أبو الخير ـ ٥٠٧

- بسر بن سعيد - ٣٧٦ ، ٣٧٧
٨٤٩ - بشّار بن قيراط البلخي - [٩٢٥]
٨١ - بشّار بن موسى الخَفّاف - ٢٤٦ [٥٩٥]
٧٠٥ - بشر بن الحكم بن حبيب بن مهران - [٨٠٦]
- بشر بن مطر - ٣٥٨
- بشر بن المفضل - ٥٦١
٣٣٠ - البغوي / عبد الله بن محمّد بن عبد العزيز - ١٦٨ ، ٢٥١ ، ٢٨٤ ، ٣٠٢ ، ٣١٣ ، ٣٢٨ ، ٣٨٤ ، ٤٠٧ ، ٤٠٨ ، ٤٨٩ ، ٤٩٣ ، ٤٩٩ ، ٥٠٧ ، ٥٠٨ ، ٥٣٩ ، ٥٤٠ ، ٥٥٧ ، ٥٩٤ ، ٥٩٥ ، ٥٩٩ ، ٦٠٢ ، ٦٠٥ [٦١٠] ٦١٥ ، ٦١٩ ، ٦٢١ ، ٦٧٠ ، ٧٦٠ ، ٧٨٣ ، ٧٩٦ ، ٨٤٧ ، ٨٦٥ ، ٩٥٩
١٠٧ - بقيـة بن الـوليـد الحمصي - ٢٠٠ ، [٢٦٦] ٤٥١ ، ٤٥٢ ، ٤٥٤ ، ٤٥٦ ، ٤٦٥ ، ٩٣٩
- البكّائي / علي بن عبد الرحمن - ٥٥١
- البكّاء / موسى بن محمد أبو هارون القزويني - ٦٩٥ ، ٧٠٥
- بكر بن سهل الدّمياطي - [٣٩٢]
١٣١ - بكر بن الشرود الصنعاني - [٢٧٩]
٦٢٦ - بكر بن عبد الله بن محمد بن خالد الرازي - [٧٦٤]
- بكر بن فرقد - ٣٤٢
- بكر بن محمد بن العلاء - ٢٢٤
٨٤٧ - بكر بن محمد بن حمدان المروزي [زد خمسين] - [٩٢٢] ٩٤٢
٥٤٧ - بكر بن محمد المروزي - [٧٣٠]
٢١ - بكر بن وائل بن داود - [١٩٥] ٣٥١ ، ٣٧٠ ، ٣٧١ ، ٨١٧ ، ٨١٨
٥ - أبو بكر بن عبد الرحمن بن الحارث بن هشام - [١٨٧]

٤٣ - أبو بكر بن عمر بن عبد الرحمن بن عبد الله بن عمر بن الخطاب - [٢١٥]
٤ - أبو بكر بن محمد بن عمرو بن حزم - [١٨٧]
١٠٠ - ابن بكير / يحي بن عبد الله - [٢٦٢] ، ٨٢٥
- بلال بن أبي رباح (مؤذن الرسول ﷺ) - ٨٩٧
٤٠١ - ابن بُلْبل / محمد بن عبد الله بن عبد الرحمن - [٦٥٤]
- بندار / محمد بن بشار العبدي - ٢٢٤ ، ٢٣٧ ، ٢٤٠ ، ٥١٠ ، ٥١١ ، ٥١٣ ، ٥١٩ ، ٥٢١ ، ٥٢٢ ، ٥٢٥ ، ٦٧٤ ، ٦٧٨ ، ٧٦٩ ، ٧٧٧ ، ٧٨٢ ، ٨٠١ ، ٧٨٦ ، ٨٦٧ ، ٩١١ ، ٩٦٧ ، ٩٧٨
- بَهَز بن أسد أبو الأسود البصري - [٤٨٨] ٨٠٥
- بَهَز بن حكيم ٨٠٦ ، ٨٠٧ ، ٩٤٩
٧٢٣ - البُوشَنْجِي / محمد بن إبراهيم - [٨٢٥]
- البُوَيْطِي / أبو يعقوب (صاحب الشافعي) - ١٩٤
٨٩٢ - البيكندي / محمد بن سلام - [٩٥٧] ٩٥٨
٨٩٨ - البيكندي / محمد بن يوسف - [٩٧٠]
- البَيْلَمَانِي / محمد بن عبد الرحمن - ٩٨٥

- ت -

٣٧٩ - التُّبعي / أحمد بن محمد بن سعيد - [٦٣٦]
- الترمذي / أحمد بن الحسن - ٥٠٩
٣٢٣ - الترمذي / محمد بن إسماعيل أبو إسماعيل - ٤٥٣ ، ٥٢٣ ، [٦٠٧] ٨٢٩
٨٢٩ - الترمذي / محمد بن عيسى بن سورة (صاحب السنن) - ٥١٠ [٩٠٤] ٩٠٥ ، ٩٥٩
- تمتام / محمد بن غالب بن حرب - ٦٨٩ ، ٨٤٠

٨١٩ ـ أبو تُمَيلة / يحيى بن واضح المروزي ـ ٦٧٠ [٨٩٨] ٨٩٩
ـ التنُّوخِي / سعيد بن عثمان ـ ٣٦٠
٩٩ ـ التنِّيسي / عبد الله بن يوسف ـ ١٥٨ ، ٢٦١ [٢٦٢] ٤٠٠ ، ٦٨٢
٤٨٥ ـ ابن توبة / إسماعيل بن توبة أبو سهل الثقفي ـ ٣٠٤ ، ٣١٩ ، ٣٦٠ ، ٦٥٦ ، [٧٠٢] ٧٠٣ ، ٧٠٤ ، ٧٠٩ ، ٧١٤ ، ٧١٧ ، ٧٢٩ ، ٧٣١ ، ٧٣٢ ، ٧٣٣ ، ٧٤٩ ، ٨٩٥
ـ أبو التياح / يزيد بن حُمَيد ـ ٤٩٤ ، ٦٩٧

ـ ث ـ

ـ ثابت بن أسلم البناني الإمام ـ ١٧٩ ، ٤١٨ ، ٤٩٢ ، ٤٩٤ ، ٤٩٥ ، ٤٩٨ ، ٥٣١ ، ٨٢٩ ، ٩٣١ ، ٩٣٢ ، ٩٨١
٢٧٢ ـ ثابت بن محمد العابد ـ [٥٧٣] ٥٧٤
ـ ثابت بن موسى بن عبد الرحمن الضرير ـ ١٧٠ ، ١٧١
ـ ابن ثوبان / عبد الرحمن بن ثابت ـ ٤٦٥
ـ ثور بن يزيد أبو خالد الكلاعي الشامي الفقيه ـ ٣٩٠ ، ٥١٩
٢٦٣ ـ الثوري / سفيان بن سعيد (الإمام) ـ ١٧٧ ، ١٩٧ ، ١٩٨ ، ٢٠٧ ، ٢٣٦ ، ٢٣٧ ، ٢٧٢ ، ٢٧٩ ، ٢٨٥ ، ٢٩٠ ، ٢٩٣ ، ٢٩٤ ، ٣١١ ، ٣١٢ ، ٣١٨ ، ٣٢٠ ، ٣٢٨ ، ٣٢٩ ، ٣٣٧ ، ٣٣٨ ، ٣٤١ ، ٣٥٥ ، ٣٥٧ ، ٣٦٨ ، ٣٧٦ ، ٣٧٧ ، ٣٧٨ ، ٣٨٣ ، ٣٩٦ ، ٣٩٨ ، ٤١٩ ، ٤٢٣ ، ٤٢٤ ، ٤٣٣ ، ٤٣٤ ، ٤٣٥ ، ٤٣٧ ، ٤٣٨ ، ٤٣٩ ، ٤٤٢ ، ٤٤٣ ، ٤٤٤ ، ٤٤٥ ، ٤٧٠ ، ٤٧١ ، ٤٧٢ ، ٤٧٣ ، ٤٧٦ ، ٤٧٧ ، ٤٧٨ ، ٤٧٩ ، ٤٨٠ ، ٤٨٥ ، ٤٨٧ ، ٤٩٦ ، ٤٩٧ ، ٤٩٨ ، ٤٩٩ ، ٥٠٥ ، ٥٠٦ ، ٥٠٨ ، ٥١٠ ، ٥١١ ، ٥٢٥ ، ٥٣٢ ، ٥٣٧ ، ٥٤٠ ، ٥٤٣ ، ٥٥١ ، ٥٥٢ ، ٥٦٠ ، ٥٦١ ، ٥٦٢ ،

[٥٦٦] ، ٥٦٧ ، ٥٦٨ ، ٥٧٠ ، ٥٨٤ ، ٥٨٥ ، ٥٨٦ ، ٥٨٧ ، ٥٨٩ ،
٦١٧ ، ٦١٨ ، ٦٣٧ ، ٦٥٣ ، ٦٦١ ، ٦٦٢ ، ٦٦٣ ، ٦٦٤ ، ٦٦٥ ، ٦٦٧ ،
٦٩٤ ، ٧٠١ ، ٧٠٤ ، ٧١١ ، ٧١٣ ، ٧٥١ ، ٧٨٩ ، ٧٩٠ ، ٨٠٢ ، ٨٠٦ ،
٨٠٧ ، ٨١١ ، ٨١٥ ، ٨١٧ ، ٨٢٧ ، ٨٥٢ ، ٨٦٥ ، ٩٠١ ، ٩٠٢ ، ٩٠٩ ،
٩١٤ ، ٩٢٤ ، ٩٢٥ ، ٩٢٦ ، ٩٢٩ ، ٩٣٠ ، ٩٣١ ، ٩٣٥ ، ٩٣٧ ، ٩٤٥ ،
٩٤٦ ، ٩٤٧ ، ٩٥٥ ، ٩٧٥ ، ٩٧٩

- جـ -

- جابر بن عبد الله (الصحابي الجليل) - ١٦٦ ، ١٧٠ ، ٣١١ ، ٣١٨ ،
٣٢١ ، ٣٢٥ ، ٣٣١ ٤٣٨ ، ٤٩٥ ، ٤٩٦ ، ٥٠٨ ، ٥٢٣ ، ٦٦٥ ، ٦٦٦ ،
٧١١ ، ٧٧٠ ، ٧٨٥ ، ٨١٢ ، ٨١٥ ، ٨٢٣ ، ٨٣٥ ، ٨٥٨ ، ٩١٤ ،
٩٦٠ ، ٩٧٣

٩٠٧ - جابر بن عثمان السمرقندي - [٩٨١]

٧٠٧ - الجارود بن يزيد أبو الضحاك - ٣٦١ ، [٨٠٦] ، ٨٠٧ ، ٨١٦ ، ٨٤٧

٧٥٤ - الجارودي / أبو بكر محمد بن النَّضر - [٨٤٧] ٨٤٨

- ابن جدعان / عبد الله بن جدعان بن عمرو بن كعب - ٩٨٠

- أبو الجراح مولى أم حبيبة - ٢٣٧

- الجراح بن عبد الله (عامل عمر بن عبد العزيز) - ٩٠١

٦٩١ - الجرجاني / أحمد بن عبد الله بن عواد - [٧٩٧]

٦٩٠ - الجرجاني / أحمد بن محمد بن حرب المُلْحِمي - [٧٩٧]

- الجرجاني / علي بن أحمد بن عبد العزيز - ٩٥٠

٦٨٧ - الجرجاني / محمد بن الحسن العَطَّار - [٧٩٥]

- الجرجرائي / محمد بن الصَّبَاح - ٣٥٨

٨٧٧ - ابن جَرْو / عبد الرحمن بن خالد بن زياد - [٩٤٧] ٩٤٨

١١١ - ابن جُريج / عبد الملك بن عبد العزيز الأموي - ١٥٧ ، ١٦٦ ، ١٦٨ ، ١٩٧ ، ٢٠٦ ، ٢٠٧ ، ٢١٠ ، ٢٢٦ ، ٢٨٠ ، ٣٠٨ ، [٣٣٩] ٣٤٠ ، ٣٤٩ ، ٣٥٠ ، ٣٥١ ، ٣٥٢ ، ٣٥٣ ، ٣٥٤ ، ٣٥٥ ، ٣٩١ ، ٣٩٢ ، ٣٩٨ ، ٤٣٢ ، ٤٤٢ ، ٤٤٣ ، ٤٩٩ ، ٥٠٠ ، ٥١٩ ، ٥٢٥ ، ٨١٨ ، ٨٤٤ ، ٨٧٥ ، ٩٢٦ ، ٩٣٢ ، ٩٦٠ ، ٩٦١

- جرير بن حازم - ٤٨٤ ، ٥١٣ ، ٥٥٢ ، ٨٣٠

٦٩٨ - ابن جرير الطبري أبو جعفر الإمام - ٦٥ ، ٤٣٠ ، ٧٩١ ، [٨٠٠]

- جرير بن عبد الله البجلي - ٤٧٤

٢٦٥ - جرير بن عبد الحميد الضَّبِّي - ١١٩ ، ٣٥٧ ، ٤٦٨ ، ٥١٤ ، ٥٣٧ ، ٥٤٠ ، ٥٦٢ ، ٦٠٢ ، ٦٣٦ ، ٦٧٠ ، ٦٧٤ ، ٧٠١ ، ٨٠٩ ، ٩٣٦

٥٩٣ - جرير اليماني - ٢٩٤ ، [٧٤٨]

٣٢٧ - جَزَرَةُ / صالح بن محمد بن عَمرو البغدادي - ٤١ [٦٠٩] ٩٢٩ [٩٦٧]

٣٣٧ - الجَعَابِي / محمد بن عمر بن محمد بن سالم - ٥٨٠ ، [٦١٣] ، ٦٢٧

- جعفر بن حمدون بن عمارة - ٤٩٢

- جعفر بن عبد الواحد الهاشمي - ٣٣٠ ، ٥١١

- جعفر بن محمد الباقر هو الصادق (انظر حرف الصاد)

٧٦٨ - جعفر بن محمد النيسابوري - [٨٥٩]

- جعفر بن محمد الأندلسي الحافظ - ٩٣٤ ، ٩٠٥ ، ٩٣٥

٦٦٠ - جعفر بن محمد بن أُسامة الزَّنْجانِي - [٧٧٧]

٦٢٣ - جعفر بن محمد بن حماد أبو محمد - [٧٦٣]

- جعفر بن محمد الخُلْدِي - ٤٣٩

٤٦٢ - جعفر بن يعقوب الفَنَّاكي - [٦٩١] ٧١٦ ، ٧٧٩ ، ٨٠١

- الجَكَّانِي / علي بن محمد بن عيسى الهَرَوي - ٤٥٣

- الجمال / أحمد بن جعفر - ٤٨٧ ، ٧٠١ ، ٧٤٦
٤٢٧ - الجمال / محمد بن مهران - ٤٣٩ ، ٥٧١ ، [٦٦٨] ٦٦٩
- جمال الدين / علي بن عبد الرحيم بن يعقوب البكري - ١١٠ ، ١١٥ ، ١١٦ ، ١١٩ ، ١٢٣ ، ١٣١
٥٢٩ - جمعة بن زهير بن قحطبة الأزدي - [٧١٨]
- ابن الجهضمي / علي بن نصر البصري - ٥٢١ ، ٨٣٢
- أبو جُهَيم بن الحارث بن الصّمة الأنصاري - ٣٧٦ ، ٣٧٧
- أبو الجواب / أحوص بن جواب الضبّي - ٤٩٢
- جواب بن عُبَيْد الله التيمي الكوفي - ٨٧٠ ، ٨٧١
- الجوّاز / محمد بن منصور بن ثابت الخُزَاعِي - ٣٥٥
٧٩٣ - الجوبَارِي / أحمد بن عبد الله الهَرَوِي - [٨٧٥]
- الجوْزَجَانِي / إبراهيم بن يعقوب بن إسحاق السّعدِي - ٧٧٤
٧٦٩ - الجوْزَقِي / أبو بكر محمد بن عبد الله النيسابوري - [٨٥٩]
١٩٠ - ابن جَوْصَا / أحمد بن عُمير بن يوسف الحافظ - ٤٢٩ ، [٤٦٤] ، ٤٦٥ ، ٤٧٦ ، ٦٧٤ ، ٧٤٠ ، ٧٧٥ ، ٧٨٣ ، ٨٨١
- جُوَيْبِر بن سعيد الأَزْدِي - ٣٨٩ ، ٣٩١
٦٩ - جُوَيْرِية بن أسماء - [٢٣٩]

- حـ -

- حاتم بن أُنيس - ٣٠٩
٤٤٤ - أبو حَاتِم / محمد بن إدريس بن مُنذر الرازي - ٢٥٥ ، ٢٦٢ ، ٣٠٥ ، ٣٢٧ ، ٣٣٣ ، ٣٣٤ ، ٣٣٥ ، ٣٤٦ ، ٣٤٧ ، ٣٤٨ ، ٣٨٤ ، ٤٠٥ ، ٤١٥ ، ٤١٨ ، ٤٢٤ ، ٤٢٩ ، ٤٤٣ ، ٤٥٠ ، ٤٥٢ ، ٤٦٩ ، ٤٧٢ ، ٤٧٥ ، ٤٧٧ ، ٤٨١ ، ٤٨٥ ، ٤٨٩ ، ٥١٢ ، ٥١٧ ، ٥٢٥ ، ٥٢٧ ، ٥٤٣ ، ٥٦٠ ، ٥٧١ ،

٥٧٤ ، ٥٨٣ ، ٥٩٤ ، ٥٩٥ ، ٦٠٢ ، ٦٠٤ ، ٦٢٦ ، ٦٣٥ ، ٦٣٧ ، ٦٣٩ ،
٦٥٧ ، ٦٦٣ ، ٦٧١ ، ٦٧٢ ، ٦٧٤ ، ٦٧٧ ، ٦٧٨ ، ٦٧٩ [٦٨١] ٦٨٢ ،
٦٨٣ ، ٦٨٤ ، ٦٨٦ ، ٦٨٩ ، ٦٩٠ ، ٦٩٦ ، ٦٩٨ ، ٦٩٩ ، ٧٠١ ، ٧٠٢ ،
٧٠٤ ، ٧٠٥ ، ٧١٦ ، ٧١٩ ، ٧٣٣ ، ٧٣٥ ، ٧٥١ ، ٧٦٤ ، ٧٧٣ ، ٧٨٠ ،
٧٨٣ ، ٧٨٧ ، ٧٩٠ ، ٧٩١ ، ٧٩٧ ، ٨٠٨ ، ٨١٠ ، ٨٥٨ ، ٨٦٥ ، ٨٦٦ ،
٨٦٨ ، ٨٧٧ ، ٨٩٢ ، ٩٠٠ ، ٩٣٦ ، ٩٣٨ ، ٩٤٧ ، ٩٥٥ ، ٩٥٦ ، ٩٥٧ ،
٩٥٩ ، ٩٦٤ ، ٩٦٥

- أبو حَاتِم / محمد بن عبد الواحد الحافظ - ٩٧٨ ، ٩٨٥

٤٤٥ - ابن أبي حَاتِم / عبد الرحمن بن محمد بن إدريس الرازي - ٦٦ ، ١٥٥ ،
١٦٤ ، ٢١٠ ، ٢٢٣ ، ٢٢٦ ، ٢٣١ ، ٢٣٨ ، ٢٦٥ ، ٢٧٥ ، ٢٨٤ ، ٢٨٥ ،
٢٩٢ ، ٢٩٤ ، ٣٠٥ ، ٣١٧ ، ٣٢٠ ، ٣٢١ ، ٣٢٧ ، ٣٣٣ ، ٣٤١ ، ٣٦٨ ،
٣٦٩ ، ٣٧٣ ، ٣٧٩ ، ٣٨٤ ، ٣٨٦ ، ٣٩٩ ، ٤٠٥ ، ٤١٤ ، ٤٢٢ ، ٤٢٥ ،
٤٢٧ ، ٤٣٠ ، ٤٣١ ، ٤٣٣ ، ٤٣٤ ، ٤٤٢ ، ٤٦٩ ، ٤٨٢ ، ٤٨٣ ، ٤٩٩ ،
٥١٢ ، ٥١٦ ، ٥٢٠ ، ٥٢٣ ، ٥٤٣ ، ٥٤٤ ، ٥٥٧ ، ٥٥٩ ، ٥٦٦ ، ٥٦٧ ،
٥٨٠ ، ٥٨٢ ، ٥٨٦ ، ٦٠٤ ، ٦٠٦ ، ٦١١ ، ٦١٩ ، ٦٢١ ، ٦٣٦ ، ٦٤٥ ،
٦٥٦ ، ٦٦٩ ، ٦٧٢ ، ٦٧٣ ، ٦٧٥ ، ٦٧٦ ، ٦٧٩ ، ٦٨٠ ، [٦٨٣] ،
٦٨٤ ، ٦٨٧ ، ٦٨٨ ، ٦٩١ ، ٦٩٢ ، ٦٩٣ ، ٦٩٦ ، ٧٠٠ ، ٧٠٣ ، ٧٠٥ ،
٧٠٧ ، ٧٠٩ ، ٧١٠ ، ٧٣١ ، ٧٣٦ ، ٧٣٨ ، ٧٤١ ، ٧٤٣ ، ٧٤٦ ، ٧٤٧ ،
٧٤٩ ، ٧٥٢ ، ٧٥٣ ، ٧٥٨ ، ٧٦٥ ، ٧٦٨ ، ٧٧٥ ، ٧٧٨ ، ٧٨٤ ، ٧٩٠ ،
٨٠٥ ، ٨٠٨ ، ٨١٠ ، ٨٣٢ ، ٨٦٦ ، ٨٩٨ ، ٩٣١ ، ٩٣٨ ، ٩٥٦ ، ٩٦٤ ،
٩٦٥

٧٨٠ - حاجب بن أحمد بن يرجم الطُّوسِي - [٨٦٦]

- حاجب بن الوليد الأعور - ٤٥٥

- الحارث بن أبي أُسامة - ٥١٩ ، ٥٩٠ ، ٦٨٩ ، ٧٣٠ ، ٧٣٥ ، ٧٧٣ ، ٨٤٩ ، ٩٢٢
٢٤٣ - الحارثُ بن عبد الله الأعور - [٥٣٦] ٥٥٢
- الحارثُ بن مسكين بن محمد بن يوسف - [٢٥٤]٤٠٦
٤٢٠ - الحارثُ بن مُسلِم الرازي - [٦٦٣]
- أبو حازم / سَلْمان الأشجعي الكوفي - ٢٨٧ ، ٦٩٤
- أبو حازم / سلمة بن دينار الأعرج - ٢١١ ، ٣٠٣ ، ٣٥٥ ، ٤٧٩ ، ٤٩٨ ، ٩٢٤
- الحافي / بشر بن الحارث بن عبد الرحمن الزاهد المشهور - [٨٦٧]
٧٥٨ - الحاكم أبو عبد الله (صاحبُ المستدرك) - ١٩ ، ٢٠ ، ٢٣ ، ٢٥ ، ٢٦ ، ١٥٨ ، ٢٠٣ ، ٢٢١ ، ٢٣٠ ، ٣٠٣ ، ٣٠٤ ، ٤٥٩ ، ٥٠٣ ، ٥٠٨ ، ٥٣٧ ، ٥٣٨ ، ٧٤٩ ، ٧٧٩ ، ٧٨٨ ، ٨١١ ، ٨٢٦ ، ٨٢٧ ، ٨٢٨ ، ٨٣٢ ، ٨٣٤ ، ٨٣٥ ، ٨٣٦ ، ٨٣٩ ، ٨٤٠ ، ٨٤١ ، ٨٤٢ ، ٨٤٣ ، ٨٤٤ ، ٨٤٥ ، ٨٤٦ ، ٨٤٧ ، ٨٤٨ ، ٨٤٩ ، ٨٥٠ ، [٨٥١] ٨٥٢ ، ٨٥٣ ، ٨٥٤ ، ٨٥٥ ، ٨٥٦ ، ٨٥٧ ، ٨٥٩ ، ٨٦٨ ، ٨٧٢ ، ٨٧٧ ، ٨٧٩ ، ٨٨٠ ، ٨٨١ ، ٩٠٦ ، ٩٠٧ ، ٩٠٩ ، ٩١٣ ، ٩١٤ ، ٩٢١ ، ٩٢٢ ، ٩٣٠ ، ٩٥٥ ، ٩٧٣ ، ٩٧٤
٨٤١ - حامد بن آدم المروَزِي - [٩١٣] ٩١٤
- حامد بن شُعيب - ٨٥٧
٨١٩ - حامد بن محمود المقرىء بن أبي حامد - [٨٢٢]
- أُم حبيبة (أُم المؤمنين) - ٢٣٧
٨٣١ - الحبيبي / أبو الحسن علي بن محمد المروزي - ٢٠٤ ، ٨٩٧ [٩٠٦] ، ٩١٢
٢٠ - الحَجَّاج بن أرطاة - [١٩٥] ٣٥٠ ، ٦٥١ ، ٩٤٥
٤٣٠ - الحَجَّاج بن حمزة أبو يوسف الرازي - [٦٧٢]

- حَجَّاج بن رِشْدِين - ٤٢٢
٥٥٤ - الحَجّاج بن محمد بن هارون المقرئ - [٧٣٣]
- حجَّاج بن محمد الأعور أبو محمد المصيصي - [٣٩٢] ٩٦٠ ، ٩٦١
- حجَّاج بن المنهال الأنماطي - ٣٣٣ ، ٥٢٩
- حجَّاج بن أبي منيع الرقي - ٢٠٠ ، ٤٧٥
- حَجْوة بن مُدرك الغساني - ٩٥٥
٨٤٨ - الحدَّادي / محمد بن الحسين بن محمد المروزي - ٩٠٨ ، ٩٢٣ [٩٣٣]
- أبو حذافة / أحمد بن إسماعيل السَّهَمِي المدني - [٢٣٠]
- أبو حُذيفَة / موسى بن مسعود النَّهدِي - ٤٧٤
- حُذيفة بن اليمان - ٣١٢ ، ٣٧٨ ، ٤٧١ ، ٤٨٨ ، ٥٣٧
٦٧٠ - حَرَارة / أحمد بن علي البَرْدَعِي - [٧٨٢]
٦٧١ - ابنُ حرارة / محمد بن أحمد بن علي - ٦٢٩ ، ٧٥١ [٧٨٣]
- حرب بن إسماعيل الكِرْمَانِي - ٥٩٧ ، ٦٨٩
- الحَرْبِي / إبراهيم بن إسحاق (الإمام) - ٤٠٨ ، ٦٨٢ ، ٧٦٩ ، ٧٩٢ ، ٧٩٨
- حَرْملَة بن يحيى بن عبد الله بن عمران - [٤٠٤] ٤٠٥ ، ٤٣٣ ، ٧٣٤ ، ٧٨٢
- حَرمِيٌّ بن عُمَارةَ بن أبي حَفْصة - ٤٨٦ ، ٤٨٧ ، ٥١٥ ، ٥١٦
- حُرَيث بن عبد الرحمن أبو عمر والبخاري ٩٧٠ ، ٩٧١
- حَسَّان بن أبي سنان البصري [١٧٢]
٦٠٩ - حَسَّان بن كثير بن حسان الهَمَذَانِي - [٧٥٩]
٧٤٨ - حسَّان بن محمد الفقيه أبو الوليد - [٨٤٢] ٨٦١
٥١٤ - الحسن بن أيوب بن مسلم - [٧١٤]
- الحسن بن أحمد الفقيه - ٣١٨

- الحسن بن بِشْر الفقيه - ٣١٨
١١ - الحسن البصري (الإمام) - [١٨٩] ١٩٧ ، ٣٩٦ ، ٤٢٦ ، ٤٨٤ ، ٥٢٧ ، ٥٢٨ ، ٦٦٧ ، ٦٨٠ ، ٨٢٤ ، ٩٠٩ ، ٩٥٤
- الحسن بن أبي جعفر الجفري - ٨٤٣
- الحسن بن حماد الخراسَانِي - ٤٧١
- الحسن بن الربيع الجُرْجَاني - ٦٣٢
- الحسن بن الصَّبَاح البزار - ٣٥٨
٥٨٢ - الحسن بن عبد الله بن المَرْزَبان - [٧٤٥]
٦٦٧ - الحسن بن عبد الله بن عَيَاش - [٧٨١]
٥٣٦ - الحسن بن عبد الرزاق بن محمد بن علي - ٣٣٣ ، ٤٥٠ ، ٤٩٦ ، [٧٢٠] ، ٩٣٨
٥٩٠ - الحسن بن عبد الملك أبو علي - [٧٤٧]
- الحسن بن علي العَدَوِي - ١٧٨
٦١٢ - الحسن بن علي بن الحسن بن سعيد بن كثير - [٧٦٠]
٢٣٩ - الحسن بن علي بن زكريا - [٥٣٠] ٥٣١
- الحسن بن علي بن عفان - ٨٥٦
- الحسن بن عمرو الفُقَيْمِي - ٤٣٨
- الحسن بن المثنَّى - ٤٨٩ ، ٥٢٧
- الحسن بن محمد بن حَليم - ٩٠٨
- الحسن بن محمد بن أبي ذَر - ٥٢٨
- الحسن بن محمد بن سعيد المَطْبَقِي - ٤٥٦
٥٥٨ - الحسن بن محمد بن الحسن المالكي القزويني - [٧٣٤]
- الحسن بن محمد بن الصَّبَاح الزعفراني - ٣٥٣ ، ٣٥٨ ، ٣٨٥ ، ٣٨٧ ،

٤٣٣ ، ٥٥٢ ، ٦٥٥ ، ٦٧٩ ، ٧٩١ ، ٨٣٩
- الحسن بن محمد بن عثمان الفَارِسِي - ٢٦٧
- الحسن بن محمد الأَشْيَب - ٤٩٤
- الحسن بن محمد بن عبيد الله بن أبِي زيد - ٣٥٣
- الحسن بن محمد بن علي بن أبي طالب - ٣٣٩ ، ٣٤١
- الحسن بن محمد المكي - ٣٥٤
- الحسن بن مكرم - ٣٤٤
٧٣٥ - الحسن بن هارون النيسابوري - [٨٣٤]
٧٣٩ - الحسن بن يعقوب - [٨٣٦]
٣٤٢ - الحسين بن أحمد بن بُكير - [٦١٦]
- الحسين بن أحمد المَرْوزِي - ٤٨٧
٨٩٠ - الحسين بن إدريس الأَنصاري الهروي - [٨٧٤]
- الحسين بن إسماعيل الضبِّي - ٣٢٨ ، ٥٠٤ ، ٥٣٧
- الحسين بن الحسن المروزي - ٩٧٨
٧٥٥ - الحسين بن الحكم بن أيوب أبو عبد الله - ١٣٥ [٨٤٩]
- الحسين بن حَفْص الأصبهاني - ٣٦٠
٣٥٥ - الحسين بن حُمَيد بن الربيع - [٦٢٢]
٩٠٠ - الحسين بن داود بن سُليمان أبو علي - [٩٧٢]
٦٠٦ - الحسين بن سُليمان بن حمدان البزار - [٧٥٨]
٨٥٠ - الحسين بن سُليمان البَلْخِي - [٩٢٥]
- الحسين بن عبد الله بن شاكر السَّمَرقندِي - ٤٥٨ ، ٤٨٢
- الحسين بن عبد الرزاق بن محمد - ٣٨٨ ، ٥٦٠
- الحسين بن علي بن أبي طالب سبط رسول الله ﷺ - ٣٠٧

٦٣٥ ـ الحسين بن علي بن محمد بن زنجويه (صاحب الصندوق) ـ [٧٦٧]
ـ الحسين بن علي الجُعَفِي ـ ٣٥٧
ـ الحسين بن علي الحنبلي ـ ٤٣٧
٧٤٩ ـ الحسن بن علي بن يزيد النيسابوري أبو علي ـ ٥٣٨ [٨٤٢]
ـ الحسين بن القاسم الأصبهاني الزاهد ـ ٣٨٩
٧١٢ ـ الحسين بن الفضل البَجَلِي الكوفي ـ [٨١١]
ـ الحسين بن الهَيْثَم ـ ٤٥٧
ـ الحسين بن واقد أبو عبد الله المروزي ـ ٣٤٩ ، ٩٧١ ، ٨٨٣ ، ٨٩٦ ، ٩٧١
٧٠٠ ـ الحسين بن الوليد أبو عبد الله ـ [٨٠٢] ٨٠٥
ـ الحسين بن يحيى بن عباس ـ ٤٣٣
٩٠٤ ـ حفص بن سَلَم أبو مقاتل السمرقندي ـ [٩٧٥] ٩٧٦
٨٧٣ ـ حفص بن عبد الرحمن البَلْخِي ـ [٩٤٤]
٦٦٥ ـ حفص بن عمر الأُرْدبيلي ـ ٧٨٢ [٨٨٠]
ـ حفص بن عمر بن الصباح الرقي ـ ٨٤٥
ـ حفص بن عمر العدني ـ ٢٦١
ـ حفص بن عمر الزَّبَالِي ـ ١٧٣
ـ حفص بن غياث ـ ٥٨٠ ، ٦٣٦ ، ٦٥٤ ، ٨٥٨
ـ حَكَّام بن سَلم السمرقندي ـ ٦٦٤ ، ٦٦٥
٧٨٩ ـ الحكَّاني / علي بن محمد بن عيسى ـ [٨٧٣]
ـ الحكَمُ بن أَبَان العَدَني ـ ٣٢٥
٧٠٦ ـ الحكَمُ بن حبيب بن مهران النيسابوري ـ [٨٠٦]
ـ الحكَمُ بن عمرو الغِفَارِي ـ ٩٧٥
٩٠٩ ـ الحكيم أبو القاسم السمرقندي ـ [٩٨٢]

٦٠١ ـ ابن حلْبس / الحسين بن حَلْبس بن حَمـويـــه ـ ١٦٤ ، ١٧٢ ، ٣٢٨ ، ٦٧٩ ، [٧٥١]
ـ الحَلِيمي / الحسن بن محمد ـ ٨٥١
٢١٦ ـ حماد بن إسحاق بن إسماعيل بن حماد بن زيد ـ [٥٠١]
ـ حماد بن الحسـن بن عنبسة الوراق ـ ٣٧٩
ـ حماد بن خالد الخياط ـ ٢٦١ ، ٥٦٧
٢١٣ ـ حمـاد بن زيـد (الإمـــام) ـ ١٩٧ ، ٢٠٧ ، ٢٢٤ ، ٢٥٠ ، ٢٥٣ ، ٢٨٤ ، ٢٩٠ ، ٣٢٠ ، ٣٢٨ ، ٣٣١ ، ٣٤٣ ، ٤٤٥ ، ٤٦٨ ، [٤٩٧ ـ ٤٩٨] ٤٩٩ ، ٥٠٥ ، ٥١١ ، ٥١٧ ، ٥١٩ ، ٥٩٠ ، ٥٩٤ ، ٦٠١ ، ٧٤٨ ، ٨٦٥ ، ٨٨٧ ، ٩٠٣ ، ٩٠٩ ، ٩٣٦ ، ٩٣٧
ـ حمـاد بن سلمـة بن دينـار البصري (الإمـام) ـ ٢٥٣ ، ٢٩٠ ، ٣٤٣ ، ٣٤٤ ، [٤١٧] ٤٦٨ ، ٤٩٥ ، ٥٠٠ ، ٥٠٥ ، ٥٠٦ ، ٥٠٧ ، ٥١١ ، ٥١٣ ، ٥١٩ ، ٥٩٠ ، ٦٥١ ، ٦٦٢ ، ٨٨٧ ، ٨٩٧ ، ٩٠٩ ، ٩٢١ ، ٩٣٧
٨٣٥ ـ حماد بن محمد المروزي ـ [٩٠٨]
٣٠٧ ـ الحمال / موسى بن هارون ـ [٦٠٠] ٦٧٨ ، ٩٣٦
٣٠٦ ـ الحمال / هارون بن عبد الله ـ [٥٩٩]
٢٨٢ ـ الحماني / يحيى بن عبد الحميد أبو زكريا ـ [٣٥٧]
٦٧٣ ـ حمدان بن الحسن الأُرْدَبيلي ـ [٧٨٤] ٧٢٧
٤١٠ ـ حمدان بن المرزبان الجَلاَّب ـ [٦٥٨]
٤٦٣ ـ حَمد بن عبد الله المعدل أبو علي ـ [٦٩١] ٩٨٤
٨٧٥ ـ حَم بن نوح البلْخِي ٩٣٠ [٩٤٦]
٣٩٢ ـ حمدويْهِ / جعفر بن محمد الزجاج ـ [٦٤٩]
ـ حمزة بن الحسين الأصبهاني ـ ١٦

٥٥١ ـ حُمُّويه / محمد بن يونس بن هاون ـ [٧٣٢]
ـ أبو حَمه الزَّبيدي ـ ٣٢٢ ، ٣٥٦
٣٥٤ ـ حُمَيد بن الربيع اللَّخمي الخزاز ـ ٣٥١ ، ٥٨٢ [٦٢١] ٨١٧
ـ حُميد الطويل / ابن أبي حميد أبو عبيدة البصري ـ ٣٥٥ ، ٤٣٣ ، ٤٣٤ ، ٤٨٧ ، ٥٢٥ ، ٥٨٤ ، ٨٨٧ ، ٩٠٢
ـ حُميد بن عبد الرحمن بن عوف ـ ٣٤٥
ـ حُميد بن قيس الأعرج المكي ـ ٣٣٢
ـ الحُمَيْدِي / عبد الله بن الزبير بن عيسى ـ ٣٥٥ ، ٣٧١ ، ٣٧٣ ، [٤٢١] ٤٤٣ ، ٩٨٤
٦٥٢ ـ حِمْيَر بن خَمِيس ـ [٧٧٣] ٧٧٥
٢٩٣ ـ الحَنَّاط / عبد ربه بن نافع أبو شهاب ـ [٥٨٧] ٥٨٨
ـ حنبل بن إسحاق ـ ٣٠٦ ، ٣٠٧
٣٠٣ ـ ابنُ حنبل / أحمد بن محمد بن حنبل (الإمام) ـ ١٥٨ ، ١٧٨ ، ١٩٧ ، ١٩٩ ، ٢١١ ، ٢٣١ ، ٢٣٢ ، ٢٣٧ ، ٢٥١ ، ٢٥٣ ، ٢٦٦ ، ٢٨٣ ، ٢٨٥ ، ٣٠٦ ، ٣٠٧ ، ٣٥٤ ، ٣٥٧ ، ٣٧٠ ، ٣٨٥ ، ٣٨٧ ، ٤٥٢ ، ٤٥٣ ، ٤٧٢ ، ٥٠٧ ، ٥٠٨ ، ٥١١ ، ٥١٢ ، ٥١٤ ، ٥١٩ ، ٥٢٥ ، ٥٤١ ، ٥٤٣ ، ٥٦٧ ، ٥٦٩ ، ٥٧٧ ، ٥٨٢ ، ٥٨٤ ، ٥٩٠ ، [٥٩٧] ٥٩٨ ، ٥٩٩ ، ٦٠٠ ، ٦٠١ ، ٦٠٥ ، ٦٠٧ ، ٦٢٣ ، ٦٣٦ ، ٦٦٥ ، ٦٦٨ ، ٦٦٩ ، ٧١٠ ، ٨١٠ ، ٨١٨ ، ٨٢٤ ، ٨٢٩ ، ٨٣١ ، ٨٤٦ ، ٨٧٧ ، ٨٨٢ ، ٨٩٠ ، ٩١٠ ، ٩١٢ ، ٩٣٦ ، ٩٣٨ ، ٩٧٠
ـ ابن أبي الحنَّا / الحسن بن علي التميمي ـ ٥٥٩ ، ٦٣١ ، ٦٣٥ ، ٦٣٨ ، ٦٤٩
ـ ابن الحنفية / حسن بن محمد ـ ٢٢٤
ـ ابن الحنفية / محمد بن علي بن أبي طالب ـ [١٨٥] ، ٢٢٤

- أبو حنيفة (الإمام) هو النعمان بن ثابت (انظر حرف النون)
- الحنيني / إسحاق بن إبراهيم أبو يعقوب المدني - ٤٣٤
٢٠٦ - ابن أبي الحَوارى / أحمد بن أبي الحوارى الزاهد - [٤٨١] ٤٥٧ ، ٤٥٨ ، ٤٨٢ ، ٨٣٣
- الحَوْضِي / حفص بن عمر بن الحارث النمري - ٤٩٥ ، ٥٢٩ ، ٩٦٩
٥٤٣ - حَيْكُويَه / أبو علي يحيى بن زكريا المعدل - [٧٢٨]

خ -

٨٨٤ - خارجة بن مُصعب - ٨٥٠ ، [٩٥٢] ٩٥٣ ، ٩٦٦ ، ٩٦٧
٣٥٩ - خازم بن يحيى أبو الحسن الحلواني - [٦٢٣]
٣٧٥ - الخازن / الحارث بن عبد الله بن إسماعيل - ٣٠٠ ، [٦٣٤]
- خالد بن خَدَّاش - ٢٢٤ ، ٩٦٧
١١٤ - خالد بن خَلي الحِمْصِي - [٤٧٠] ٤٥٤
٨٥٣ - خالد بن سليمان أبو معاذ البلخي - [٩٣٠] ٩٧٦
- خالد بن عبد الرحمن المخزومي - ٨٢٣
- خالد بن عَمرو الأموي - ٤٧٩ ، ٤٨٠
٨٥٦ - خالد بن مَهْران البَلْخِي - [٩٣٣] ٩٣٤
- خالد بن الهياج - ٨٧٤ ، ٨٧٩
- خالد بن يزيد العَمْري المكي - ٣٥٦
- الخبايري / سليمان بن سلمة الحمصي - [٤٥١] ٤٥٢ ، ٩٧٨
٨٧٤ - خَتّ / يحيى بن موسى البلخي - [٩٤٥]
- الخُتَّلِي / أحمد بن جعفر - ٧٤٢ ، ٧٦١
- خَراش بن عبد الله - [١٨٧] ، ٥٣١
٧٨٧ - ابنُ خُرَّم / الفضل بن عبد الله اليَشْكِري - ٨٤٩ ، ٨٥٠ ، ٨٦٦ [٨٧١] ٨٧٢ ، ٨٧٦

٧٢ ـ الخُزَيْبِي / عبد الله بن داود بن عامر الهَمداني ـ [٢٤١] ٥٣٢ ، ٥٣٧
ـ خُزَيْمة بن ثابت بن الفاكه ـ [٨٨٩]
٧٣٢ ـ ابن خُزيمة / محمد بن إسحاق (الإمام) ـ ٤٢٧ ، ٤٣٠ ، ٥٦٩ ، ٦٠٦ ، ٦١١ ، ٦٥٩ ، ٧٩٦ ، ٨٠٤ ، ٨٠٥ ، ٨١٠ ، ٨١٧ ، ٨٢٢ ، ٨٢٤ ، ٨٢٥ ، ٨٢٦ ، ٨٢٩ ، [٨٣١] ، ٨٣٢ ، ٨٣٣ ، ٨٤٧ ، ٨٥٧ ، ٨٥٩ ، ٨٦٠ ، ٨٧٣ ، ٨٧٧ ، ٩٠٣ ، ٩٠٨ ، ٩٣٩ ، ٩٥٩
٦٤٩ ـ ابن خَسْرُومَاه / عبيد الله بن عبد الرحمن أبو طاهر القزْويني ـ [٧٧٢]
٦٤٨ ـ ابن خَسْرُوماه / عبد الرحمن بن محمد أبو سعيد ـ [٧٧١ ـ ٧٧٢]
٦٥٠ ـ ابن خَسْرُومَاه / عبد الصمد بن عبيد الله بن عبد الرحمن ـ [٧٧٢]
٥٣٢ ـ ابن خشرمَاه / محمد بن علي القزويني ـ [٧١٩]
٦٢٤ ـ الخشكي / الفضل بن السرّي أبو العباس ـ [٧٦٣]
٧٢٠ ـ خَشْنام بن الصديق النيسابوري ـ [٨٢٣]
٩٠٨ ـ خَشْنام بن المغْوار السمرقندي ـ ٩٧٦ [٩٨٢]
٦٥٥ ـ ابن خشنام / حَمزة بن محمد أبو يعلى ـ [٧٧٤]
٦٠٤ ـ خضر بن أحمد بن الخضر القزويني ـ [٧٥٣]
٧٧٥ ـ الخَفَّاف / أحمد بن محمد بن عمر أبو الحسن الزاهد ـ [٨٦٢]
٩٢ ـ الخَفَّاف / عبد الوهاب بن عطاء أبو نصر ـ ٢٥٢ ، ٥٠٧ [٥٩٠]
١٢٢ ـ خَلَف بن أيوب العَامري البلخي ـ ٢٧٤ ، [٣٦٢] ٩٢٩
٨٠٩ ـ خَلَف بن عبد العزيز بن عثمان ـ [٨٩١]٨٩٢
٩٠١ ـ خَلَف بن محمد بن إسماعيل أبو صالح البخاري ـ ٩٢٩ [٩٧٢] ٩٧٣
٨٠ ـ خَلَف بن هشام أبو محمد البزار المقرئُ ـ ١٦٨ ، ٢٤٥ ، [٥٩٤]
ـ خلاّد بن أسلم ـ ٨٩٤
ـ خلاّد بن يحيى بن صَفوان ـ ٣٥٦

٣٥٧ ـ الخلاّل / الحسن بن علي الحلواني ـ [٦٢٣] ٧٧٧
ـ الخلاّل / علي بن الحسن بن علي ـ ١١٣
٨٨٨ ـ خُلَيد بن حسّان البخاري ـ [٩٥٤]
٢٣٣ ـ أبو خليفة / الفضل بن الحُباب الجُمَحِي ـ ١١٥ ، ٥١٤ ، ٥١٥ ، [٥٢٦] ٦٢٩ ، ٦٥٩ ، ٧٢٧ ، ٧٢٩ ، ٧٣٥ ، ٧٧١ ، ٧٧٤ ، ٧٩٥ ، ٧٩٦ ، ٨٤٣
٦٣٠ ـ الخليلي / إبراهيم بن الخليل أبو إسحاق (جد الخليلي) ـ [٧٦٥]
ـ الخليل بن أحمد الفراهيدي النحوي ـ ٨٧٥ [٩٧٦]
ـ الخَوْلاني / أبو إدريس عائذ الله بن عبد الله ـ ٣٧٢
ـ الخَوْلاني / عبد الجبار بن عبد الله ـ ١٦
ـ الخولاني / عبد الصمد بن أحمد الحِمْصِي ـ ٢٢٦ ، ٢٧٥ ، ٣٤٢ ، ٣٤٣ ، ٥٨١ ، ٨٣٠
ـ الخولاني / علي بن عبد الله ـ ٣١٦
ـ خياط السنة / زكريا بن يحيى بن إياس ـ ٢٦٣
ـ ابن أبي خَيْثَمَةَ / أحمد بن زهير بن حرب ـ ٤٧ ، ١٥٥ ، ٢٨٣ ، ٢٨٨ ، ٢٨٩ ، ٣٠١ ، ٣٠٢ ، ٣٠٩ ، ٣٧١ ، ٣٧٣ ، ٣٧٥ ، ٤٩٢ ، ٥١٠ ، ٥٣٣ ، ٥٣٤ ، ٥٤١ ، ٥٤٢ ، ٥٤٣ ، ٥٥٢ ، ٥٥٧ ، ٥٥٨ ، ٥٦٠ ، ٥٦٢ ، ٥٦٧ ، ٥٨٨ ، ٥٨٩ ، ٥٩٢ ، ٥٩٣ ، ٥٩٦ ، ٦٥٧ ، ٨٢٤ ، ٨٨٢ ، ٨٨٨ ، ٨٩٢ ، ٩٢٦ ، ٩٢٧ ، ٩٣٣ ، ٩٣٤ ، ٩٣٦ ، ٩٤٠ ، ٩٤٤ ، ٩٥٢
ـ أبو خيثمة / زهير بن حرب بن شداد ـ ٢٣٧ ، ٣١٣ ، ٣٥٧ ، ٥٩٦ ، ٥٩٧ ، ٨٨٨ ، ٩٣٤ ، ٩٣٦
ـ خيثمة بن سليمان ـ ٣٤٢
٢٥٤ ـ خيثمة بن عبد الرحمن بن أبي سبرة ـ ٤٦٩ [٥٥٨]
ـ أبو الخير / مَرْثد بن عبد الله اليَزَنِي ـ [٤٠٢]

- د -

- الدَّارَاني / عبد الرحمن بن أحمد أبو سليمان - (٤٨٢)
٧١٨ - الدَّارَابجردي / علي بن الحسن بن أبي عيسى - [٨١٦] ٨١٧ ، ٨٣٩
٣٤٠ - الدَّارقُطنِي / علي بن عمر أبو الحسن (الحافظ الكبير) - ٢٥ ، ٢٦ ، ١٦٤ ، ٣٣٥ ، ٤١٣ ، ٥٣٢ ، ٥٨٠ ، ٦١١ ، [٦١٥] ٦٢٧ ، ٦٩٢ ، ٧٢٨ ، ٧٤٣ ، ٧٤٤ ، ٧٤٦ ، ٧٦١ ، ٧٦٩ ، ٧٩٨ ، ٨٥٢ ، ٨٥٥ ، ٩٠٧
- ابن أبي دارم / أحمد بن محمد أبو بكر السري - ٥٧٩ ، ٨٥٢
٧٩٧ - الدارمي / أبو عمرو عثمان بن سعيد - ٦٨٢ ، [٨٧٧]
- الدالاني / يزيد بن عبد الرحمن أبو خالد الأسدي - ٥٣٣
٦٨٢ - الدَّامَغَاني / محمد بن عيسى - ٢٧٢ ، [٧٩٠] ٧٩١
٧٤ - داود بن زنبر - [٢٤٣]
٨٩ - داود بن الزبرقان الرقاشي - [٢٥٠]
- داود بن أبي سُلَيك السعدي - ٤٦٨
- أبو داود / سليمان بن الأشعث (صاحب السنن) - ٤٢٧ ، ٤٢٩ ، ٤٣٦ ، ٨١٠ ، ٨٢٤ ، ٩٠٠
٣٣١ - ابن أبي داود / عبد الله بن سليمان (الحافظ الكبير) - ٢٢٥ ، ٣١١ ، ٣٨٤ ، ٤١٤ ، ٤١٩ ، ٤٢٧ ، ٤٨٣ ، ٤٨٦ ، ٤٨٩ ، [٦١٠]٦١١ ، ٦١٤ ، ٦١٥ ، ٦١٧ ، ٦١٩ ، ٦٢١ ، ٧٦٠ ، ٧٨٣ ، ٧٩٦ ، ٨١٢ ، ٨١٥ ، ٨١٦ ، ٨٤٣ ، ٨٤٧ ، ٨٦٥ ، ٩٠٠ ، ٩٢٨
١٥٧ - داود بن عبد الله الجَعْفرِي - ٢٠٣ ، ٣٢٧ ، [٣٤٦]
- داود بن عبد الرحمن العطَّار - ٣٥٦
- داود بن قَيْس المدني - ٢٩٠
- الدَّبرِي / إسحاق بن إبراهيم - ٤٢٣ ، ٤٢٤ ، ٧٣٥ ، ٧٣٧ ، ٧٣٨ ، ٧٧٣ ، ٨٠٠

١٨٧ ـ دُحَيم / عبد الرحمن بن إبراهيم الدمشقي ـ ٤٤٤ [٤٥٠] ٤٥١ ، ٤٧٦ ، ٤٨٤ ، ٦٥٢ ، ٦٨٦ ، ٨٣٣ ، ٨٧٧ ، ٩٤٠ ، ٩٦٧
٣٩٦ ـ الدُّحَيْمِي / عبد الله بن أحمد بن زياد بن زهير ـ [٦٥٢]
١٤٤ ـ الدَّراوَرْدِي / عبد العزيز بن محمد بن عبيد ـ [٣٠٢] ، ٣٢٧ ، ٤٤٥ ، ٦٠٣ ، ٩٣٦
ـ أبو الدَّردآء / عُوَيمِر بن زيد بن قيس الأنصاري ـ ١٨٣
ـ أبو الدَّردآء المروزي ـ ٥٠٩
ـ دَرَّاج بن سَمْعان السَّهَمِي ـ ٤٠٥
ـ دِعْبِل بن علي الشَّاعر الخزاعي ـ ٢٢٠
٨٨٦ ـ الدَّغُولي / محمد بن عبد الرحمن ـ ٩٠٧ [٩٥٣]
٧٣٦ ـ الدَّقَّاق / أبو بكر محمد بن أحمد بن دلويه ـ [٨٣٤]
ـ ابن أبي الدُّنيا / عبد الله بن محمد بن عبيد القرشي ـ ٨٢٩
٣١٢ ـ الدَّوْرَقي / أحمد بن إبراهيم ـ [٦٠٢]
٣١٣ ـ الدَّوْرَقي / يعقوب بن إبراهيم ـ ٥٦٤ [٦٠٣] ٦١٢ ، ٧٧٧ ، ٧٨٢ ، ٨٧٤
٣٢٠ ـ الدُّوري / العباس بن محمد أبو الفضل ـ ٢٥٣ ، ٤٩١ ، ٥٠٨ ، ٥١٢ ، ٥٢٢ ، ٥٣٢ ، ٥٩٥ ، [٦٠٥] ٧٦٤ ، ٨٥٦ ، ٩٠٠ ، ٩٣٦ ، ٩٥٧
ـ الدَّيْبُلي / إبراهيم بن محمد ـ ٧٥٠ ، ٧٥١
٣٩٠ ـ ابن ديزيل / إبراهيم بن الحسين بن علي أبو إسحاق ـ [٦٤٨] ٦٥٧ ، ٦٥٩ ، ٦٦٠ ، ٧٣٥ ، ٧٦٦ ، ٧٨٠ ، ٩٨٥
ـ دينار بن عبد الله الحبشي ـ ١٧٨ ، ٥٣١
ـ ابن دينار / عبد الله بن دينار (الإمام) ـ ٢٢٦ ، ٢٧١ ، ٢٩٦ ، ٣٠٤ ، ٣١٠ ، ٣٤١ ، ٣٤٢ ، ٣٥٥ ، ٣٨٧ ، ٤٧٦ ، ٤٧٧ ، ٤٩١ ، ٥٧٢ ، ٥٧٣ ، ٧٠٣ ، ٧٩٠
ـ ابن دينار / عَمْرو بن دينار المكي (الإمام) ـ ٢٠٦ ، ٣٢٠ ، ٣٢٣ ،

٣٢٧ ، ٣٢٨ ، ٣٢٩ ، ٣٣٠ ، ٣٣١ ، ٣٣٢ ، ٣٣٣ ، ٣٣٥ ، ٣٣٦ ، ٣٣٧ ، ٣٣٩ ، ٣٤١ ، ٣٥٤ ، [٣٦٩] ٣٧٥ ، ٣٨٣ ، ٤٦٥ ، ٤٩٨ ، ٤٩٩ ، ٥٠٠ ، ٥٠٨ ، ٨٣٣ ، ٩٠٠ ، ٩٠٢ ، ٩٢٨

- ابن دينار / عَمْرو بن دينار بن قَهْرمان آل الزبير - ٩٨١

- ابن دينار / مالك بن دينار البصري (الزاهد) - ١٧٢ ، ٣٢٢ ، (٨٧٨)

٣٦٤ - الدَّيْنَوري / أبو حنيفة أحمد بن داود - [٦٢٥]

٣٦٣ - الدَّيْنَوري / سيف بن المبارك - [٦٢٥]

٣٦٧ - الدَّيْنَوري / أبو محمد عبد الله بن وهب - [٦٢٧]

٣٦٨ - الدينوري / عمر بن سهل بن إسماعيل أبو حفص - ٦٢٦ ، [٦٢٨] ٦٢٩

- ذ -

١٣٥ - ابن أبي ذئب / محمد بن عبد الرحمن بن المغيرة المدني - ١٥٧ ، ٢٠٢ ، [٢٨٥] ٢٩٦ ، ٣٤٢ ، ٥١٩ ، ٩٣٢

- ذكوان / هو السمان أبو صالح (انظر حرف السين)

- ذو النون / المصري ابن إبراهيم (الزاهد المشهور) - [٤٠٩]

٧١٠ - الذُّهلي / محمد بن يحيى أبو عبد الله بن فارس - ١٥٧ ، ١٩٨ ، ٢١٠ ، ٢٦٢ ، ٣٥٣ ، ٤١٠ ، ٤٢٤ ، ٤٥٢ ، ٤٧٢ ، ٤٧٧ ، ٥١٢ ، ٥١٧ ، ٥١٩ ، ٥٢٢ ، ٥٢٧ ، ٥٩٩ ، ٦٨٦ ، ٧٨٢ ، ٨٠٣ ، [٨١٠] ٨١٤ ، ٨١٧ ، ٨٥٨ ، ٨٦٦ ، ٩٣٦

- ر -

٨٣٧ - ابن راهَوَيه / إسحاق بن إبراهيم أبو يعقوب الحَنْظَلي - ١٩٨ ، ٢٩٢ ، ٣٦١ ، ٤٣٦ ، ٥١١ ، ٥٧١ ، ٦٨١ ، ٧٥٢ ، ٧٦٦ ، ٨١٠ ، ٨٢٨ ، ٨٣١

[٩٠٩] ٩١٠ ، ٩١١ ، ٩٥٨
٨٣٦ ـ الرَّباطِي / أحمد بن سعيد المَرْوَزي ـ [٩٠٨] ٩٠٩
ـ رِبْعِي بن خِرَاش ـ ٣١٢ ، ٣٧٨ ، ٤٧١ ، ٤٨٨ ، ٥٣٧
ـ أبو الربيع الزاهراني ـ ٢٩٧ ، ٣٢٨ ، ٤٩٨ ، ٤٩٩
ـ الربيع بن بدر بن عمرو أبو العلاء البصري ـ ٤٤٥ ، [٤٥٠]
ـ الربيع بن خُثَيم بن عائذ بن عبد الله ـ [٥٤٤]
١٧٩ ـ الربيع بن سليمان أبو محمد المرادي ـ ٢٠٣ ، ٢١٠ ، ٢٣١ ، ٢٥٥ ، ٣٦٨ ، ٤٠٤ [٤٢٨] ٤٢٩ ، ٤٣٣ ، ٦٧٩ ، ٦٨٢ ، ٧٧٧ ، ٧٧٨ ، ٧٨٢ ، ٧٩١ ، ٨٠١ ، ٨٣٢ ، ٨٣٤ ، ٨٥٦
٣٤ ـ ربيعة بن أبي عبد الرحمن الرَّأْي ـ [٢٠٨] ٢٠٩ ، ٢١٧ ، ٢١٨ ، ٢٩٧ ، ٣٥٥ ، ٤٠٣
٥٩٤ ـ رجاء بن جرير اليماني ـ [٧٤٨] ٧٤٩
٥٣٨ ـ رجاء بن حُميد أبو عبد الله الواسطي ـ [٧٢١]
ـ رزق الله بن موسى ـ ٢٠٣
٥٦٧ ـ ابن رزمة / أحمد بن محمد بن رزمة أبو الحسين القزويني ـ [٧٣٩] ٧٤٠ ، ٧٤١ ، ٧٤٢ ، ٧٤٤ ، ٧٥٠ ، ٧٦١ ، ٧٦٨ ، ٨٨٨ ، ٨٨٩
١٧٤ ـ رِشْدِين بن سَعد ـ [٤٢١]
ـ الرِّضَا / علي بن موسى بن جعفر الصادق ـ [٨٧٣]
١٠٤ ـ الرُّعَيْنِي / محمد بن مخلَد أبو أسلم ـ ٢٦٤
٧٩٦ ـ الرِّفاء / حامد بن محمد بن عبد الله الهَرَوِي ـ [٨٧٦]
٣١٨ ـ الرَّمادي / أحمد بن منصور ـ [٦٠٤] ٦١٢ ، ٦٩٠ ، ٣٦٩ ، ٥٢٢ ، ٥٦٦ ، ٧٣٣ ، ٧٦٨ ، ٩٥٤
٢٨٧ ـ الرَّمانِي / يحيى بن دينار أبو هاشم الرماني ـ [٥٨١]
١٩٤ ـ روَّاد بن الجراح العسقلاني ـ ٣٥٩ ، [٤٧٠] ٤٧١

- ابن أبي روّاد (هو عبد المجيد بن عبد العزيز) انظر حرف العين
٧ - رَوح بن عبادة - [٢٤٠] ٣٥٧ ، ٥٠٠
- روح بن الفرج أبو الزَّنْباع - ٥٦٤
- أبو روق / عطية بن الحارث الهمداني - [٣٩٣]
٦٩٩ - الرُّويْانِي / محمد بن هارون - ٤٣٠ ، ٦٩١ [٨٠١]

- ز -

- زائدة بن قدامة - ٣٧٨ ، ٥٤١ ، ٥٦٣
- زاج / أحمد بن منصور بن راشد - ٨٩٤
- ابن زرارة / عمرو بن واقد الكلابي - ٣٦١
- زاذان بن عبد الله أبو عَمرو القزويني - ٧١٠ - ٧١١
٤١٩ - زافر بن سُلَيمان القهستاني - ٤٩٤ ، ٤٩٥ ، ٦٣٣ [٦٦٢] ٦٦٣
٥٧ - ابن زَبَالة / محمد بن الحسن المخزومي المدني - ١٦٩ ، ١٧٠ [٢٢٩]
- الزُّبير بن بكار - ٣٠٢ ، ٣١٢
- الزبير بن جنادة الهَجَري الكوفي - ٨٩٩
- أبو الزبير / محمد بن مسلم المكي - ١٦٦ ، ٢١٠ ، ٣٥٢ ، ٣٥٣ ، ٣٥٤ ، ٤٣٨ ، ٤٣٩ ، ٤٩٥ ، ٤٩٦ ، ٦٦٣ ، ٦٦٦ ، ٨٢٣ ، ٩١٤ ، ٩٥٤ ، ٩٦٠ ، ٩٧٣
- الزُّبير بن عدي الهمداني اليَامي الكوفي - ٨٧٠ ، ٨٧١
٤٤٣ - أبو زرعة الرازي / عُبيد الله بن عبد الكريم بن يزيد - ١٢٣ ، ٢٥٥ ، ٢٦٢ ، ٣٠٥ ، [٢٨٤] ٣٣٠ ، ٣٤٥ ، ٣٥٦ ، ٤٢٤ ، ٤٢٩ ، ٤٣١ ، ٤٦٩ ، ٤٧٠ ، ٤٧٧ ، ٥١٤ ، ٥١٧ ، ٥٦٧ ، ٥٩٤ ، ٥٩٥ ، ٥٩٩ ، ٦٠٢ ، ٦٠٣ ، ٦٣٩ ، ٦٥١ ، ٦٥٥ ، ٦٥٩ ، ٦٦٨ ، ٦٧٠ ، ٦٧١ ، ٦٧٢ ، ٦٧٧ ، [٦٧٨] ٦٧٩ ، ٦٩٠ ، ٦٩٥ ، ٦٩٨ ، ٦٩٩ ، ٧٠١ ، ٧٠٥ ، ٧١٦ ، ٧٣١ ، ٧٣٣ ،

٧٦٤ ، ٧٧٨ ، ٧٨٢ ، ٧٨٣ ، ٧٨٧ ، ٨١٠ ، ٨٦٥ ، ٨٦٦ ، ٨٧٠ ، ٨٧٧ ، ٩٠٠ ، ٩١٠ ، ٩٣٦ ، ٩٥٢ ، ٩٥٥ ، ٩٥٦ ، ٩٦٤

٢٠٧ - أبو زرعة / عبد الرحمن بن عَمرو الدمشقي - [٤٨٢]

٥٤٢ - أبو زرعة / محمد بن عبد الله القزويني - [٧٢٨] ٧٢٧ ، ٧٢٨ ، ٧٤٤ ، ٧٧٩ ، ٧٨١ ، ٧٩٦ ، ٨٤٧ ، ٨٦٣ ، ٨٨٠ ، ٨٩٥ ، ٩٣٣ ، ٩٤٨ ، ٩٧٣ ، ٩٧٧ ، ٩٨٣ ، ٩٨٤ ، ٩٨٥

٥٧٧ - أبو زرعة بن الحسين بن أحمد الفقيه - [٧٤٢]

١٧٣ - زغبة / عيسى بن حماد - [٤١٩]

٤٧ - زفر بن عاصم - [٢١٩]

- زفر بن الهذيل - ٨٨٧ ، ٩٣١

- زكريا بن إسحاق - ٣٣٣

- زكريا بن عدي - ٤٩٩

- زكريا بن يحيي بن أسد المروزي - ٣٦٣

٥٠٧ - زكريا بن يحيي بن عبدك الأنصاري - [٧١١]

٤١٣ - ابن أبي زكريا / محمد بن يحيي بن النعمان - [٦٥٩]

٣٦٠ - زكريا بن يحيي الحلواني - [٦٢٤] ٧٤٣

- أبو زكير / يحيي بن محمد بن قيس المدني - [١٧٣]

- زمعة بن صالح الجندي اليماني - ٣٥٠

- أبو الزناد / عبد الله بن ذكوان القرشي - ٢٠٨ ، ٢٩٠ ، ٣٠٣ ، ٣٥٥ ، ٣٧٨ ، ٣٧٩

٦٦١ - الزنجاني / أحمد بن محمد بن ساكن - ٤٣٠ ، [٧٧٧]

- ابن زنجلة / سهل بن أبي سهل الخياط - ٧٣١

٤٣٩ - ابن زنجلة / محمد بن سهل الرازي - [٦٠٤] ٦٧٥ ، ٧٣٧

٥٢٣ - زنجويه بن خالد المقرىء - [٧١٧]

٧٦٦ ـ زنجويه بن محمدٌ اللَّبّاد النيسابوري ـ [٨٥٨] ٨٨١
٣١٧ ـ ابن زنجويه / محمد بن عبد الملك ـ [٦٠٤]
ـ زُنَيجْ / محمد بن عمرو بن بكر الرازي ـ ٦٦٥ ، ٦٨٥
١٠ ـ الزُّهرِي / محمد بن مسلم بن عبيد الله بن عبد الله بن شهاب ـ ١٥٧ ، ١٦٥ ، ١٦٦ ، ١٦٨ ، ١٦٩ ، ١٨٢ ، ١٨٦ ، [١٨٩] ١٩٢ ، ١٩٤ ، ١٩٦ ، ١٩٧ ، ١٩٩ ، ٢٠٠ ، ٢٠١ ، ٢٠٢ ، ٢٠٤ ، ٢٠٥ ، ٢٠٧ ، ٢٢١ ، ٢٢٥ ، ٢٢٦ ، ٢٣٥ ، ٢٣٩ ، ٢٥٣ ، ٢٥٤ ، ٢٦١ ، ٢٦٧ ، ٢٧٥ ، ٢٨٣ ، ٢٨٧ ، ٢٨٨ ، ٢٨٩ ، ٢٩٠ ، ٢٩٦ ، ٢٩٧ ، ٣٠٣ ، ٣٠٥ ، ٣٠٩ ، ٣١٠ ، ٣٢٣ ، ٣٤٥ ، ٣٤٧ ، ٣٤٩ ، ٣٥٠ ، ٣٥١ ، ٣٥٤ ، ٣٧٠ ، ٣٧١ ، ٣٧٢ ، ٣٧٣ ، ٣٧٤ ، ٣٧٩ ، ٣٨٣ ، ٤٠٣ ، ٤٠٦ ، ٤٠٧ ، ٤٠٨ ، ٤٠٩ ، ٤١٠ ، ٤٢٢ ، ٤٣٢ ، ٤٣٤ ، ٤٤٨ ، ٤٤٩ ، ٤٥١ ، ٤٥٢ ، ٤٥٤ ، ٤٥٥ ، ٤٥٦ ، ٤٧٥ ، ٥١٥ ، ٥٢١ ، ٥٢٢ ، ٥٢٣ ، ٥٢٥ ، ٥٦١ ، ٥٨٢ ، ٨١٢ ، ٨١٣ ، ٨١٨ ، ٨٥٢ ، ٨٥٣ ، ٨٧٣ ، ٩٠١ ، ٩٠٢ ، ٩٢٣ ، ٩٢٨ ، ٩٤٠ ، ٩٤٨ ، ٩٦٦
٢٦٤ ـ زُهير بن معاوية ـ ٣٣٢ ، ٤٣٩ ، ٥٣٧ ، ٨٠٢ ، ٥٣٨ ، ٥٤٠ ، [٥٦٨]
ـ زياد بن الربيع ـ ٨٧٧
١٦٣ ـ زياد بن سعد المدني ـ [٣٨٢]
ـ زياد بن علاقة أبو مالك الكوفي ـ ٣٧٦
ـ زياد بن يحيى الحساني ـ ٨٧٧
٥٠٥ ـ زيد بن أحمد بن محمد القزويني ـ [٧١٠]
ـ زيد بن أخزم ـ ٣٢٧
ـ زيد بن أسلم ـ ١٣٣ ، ١٦٧ ، ٣٥٥ ، ٤٩٨ ، ٨٦٥
ـ زيد بن أبي أُنيسة ـ ٢٨١
ـ زيد بن ثابت الأنصاري ـ ١٨٢ ، ٥٤٤
ـ زيد بن الحباب ـ ٣٥٧ ، ٥٨٧

- زيد بن خالد - ٣٧٦ ، ٣٧٧
٣٤٥ - زيد بن أبي الزَّرقاء الموصلي - [٦١٧] ٦١٨ ، ٨٠٥
- زيد بن علي بن الحسين الشهيد الإمام الهاشمي - ٣٧٦
- زيد بن المبارك - ٣٥٦
٤٠٦ - زيد بن نشيط بن سعيد الهمذاني - [٦٥٦]
٢٤٦ - زيد بن وهب الجُهني - [٥٣٧] ٥٣٨ ، ٥٤٠ ، ٥٤١
٥٩٦ - الزيدي / حمزة بن محمد أبو يعلى العلوي - [٧٤٩]
٥٩٨ - الزيدي / حمزة بن محمد بن حمزة - [٧٥٠]
٥٩٩ - الزيدي / على بن أبي طالب العلوي - [٧٥٠]
٥٩٧ - الزيدي / محمد بن حمزة بن محمد أبو سليمان - [٧٥٠]
- زينب بنت جحش أم المؤمنين - ٣٧٣
- زينب بنت أبي سلمة - ٣٧٣
- زينب بنت كعب بن عُجْرة - ٢٢٢

- س -

- السَّائب بن يزيد بن سعيد أبو عبد الله - ١٨٣
٢٣٤ - السَّاجي / زكريا بن يحيى بن عبد الرحمن - ٤٠٨ ، ٥١٠ [٥٢٧] ، ٧٢٧ ، ٧٢٨
- سالم بن أبي أُمية المدني - ٣٧٦ .
- سالم بن عبد الله بن عمر بن الخطاب - ١٥٧ ، ١٨٨ ، ٢٠٢ ، ٢٠٥ ، ٢٠٦ ، ٢٦٧ ، ٣٥١ ، ٤٨٠ ، ٨٨٦ ، ٩٢٣
١١٣ - السَّامي / علي بن الحسن - [٢٦٩]
٨٨٥ - السَّامي / محمد بن إدريس أبو لبيد - [٩٥٣]
٧٩٩ - السَّامي / محمد بن عبد الرحمن - [٨٧٩]

٦٧٩ ـ السَّاوي / أحمد بن محمد بن أحمد بن محمد ـ [٧٨٨] ، ٩٥٠
٦٧٧ ـ السَّاوي / أحمد بن محمد بن أُمية ـ [٧٨٧] ، ٩٥٠
٦٧٨ ـ السَّاوي / محمد بن أحمد بن أُمية ـ [٧٨٧] ٩٥٥ ، ٩٥٦
٦٧٦ ـ السَّاوي / أبو أحمد محمد بن أُمية ـ [٧٨٧] ، ٩٥٥ ، ٩٥٦
٢٥٥ ـ السَّبيعي / عمرو بن عبد الله بن عُبيد ـ ١٩٧ ، ٣٤٨ ، ٣٥٥ ، ٥٣٦ ، ٥٦٠ ، ٨٧١
١٥٠ ـ سَحْبل بن محمد بن أبي يحيى الأسلمي المدني ـ [٣٠٨] ، ٣٠٩
١١٢ ـ سُحنون الإمام المالكي القيرواني ـ [٢٦٩]
ـ السَّخْتياني / أيوب بن أبي تميمة البصري الحافظ ـ ٢٩٣ ، ٣٢٠ ، ٣٢٤ ، ٣٢٨ ، ٤٥٩ ، ٤٨٥ ، ٤٩٩ ، ٥٠٠ ، ٥٠٣ ، ٥٠٤ ، ٥١٧ ، ٥٨٧ ، ٨٣٧ ، ٨٤٣
ـ السُّدّي / إسماعيل بن عبد الله ـ [٣٩٧] ، ٣٩٨ ، ٧٣١ ، ٧٧٧
٧٣٠ ـ السَّراج / إبراهيم بن إسحاق بن إبراهيم الثقفي ـ [٨٣٠]
٣٢٩ ـ السَّراج / محمد بن إسحاق بن إبراهيم أبو العباس ـ ٥٢٩ ، ٥٥٦ ، ٦٠٢ ، ٦٧٥ ، ٧٤٨ ، ٧٦٣ ، ٧٧٤ ، ٧٩٦ ، ٨٠٤ ، ٨٠٥ ، ٨١٠ ، ٨١٢ ، ٨١٥ ، ٨١٦ ، ٨٢٤ ، [٨٢٨] ٨٢٩ ، ٨٣٠ ، ٨٣٢ ، ٨٥٧ ، ٨٦٠ ، ٨٦٢ ، ٩٠٠ ، ٩٠٨ ، ٩١٠ ، ٩٣٦ ، ٩٣٩ ، ٩٥٩ .
٢٩١ ـ السرَّاج / المغيرةُ بن مُسلِم ـ [٥٨٥] ٨٥٣
٣٣٨ ـ ابن أبي السري / عُمر بن أبي السري البصري ـ [٦١٤]
ـ سَعْدان بن نصر الثقفي ـ ٣٥٨ ، ٥٧١ ، ٦١٣ ، ٦٩٥
ـ سعد بن إبراهيم بن سَعد ـ ٢١٣ ، ٥١٨
ـ سعَد بن إسحاق بن كعب بن عُجْرة ـ ٢٢٢
ـ سعَد بن عبد الله بن عبد الحكم ـ ٤٢٧ ، ٥٢٣
ـ سعَد بن شعبة ـ ٤٨٩

- سعَد بن عبيدة - ٤٩٦ ، ٤٩٧
٤٩٥ - سعيد بن أحمد بن موسى - [٧٠٦]
- سعيد بن إسماعيل بن سعيد أبو عثمان - ٨٦١
- سعيد بن أوْس بن ثابت الأنصاري - ٤٠٢
- سعيد بن أبي أيوب - ٣٨٣
- سعيـــد بن جبير - ١٨٥ ، ٣٢٨ ، ٣٢٩ ، ٣٤٨ ، ٣٩٦ ، ٥٨١ ، ٧٨٥ ، ٩١٤ ، ٩٥٦ ، ٩٧١
- أبو سعيد الخُدْرِي / سَعد بن مالك - ١٦٧ ، ٢٣٣ ، ٤٠٥ ، ٤٤٤ ، ٤٩٠ ، ٦٧١
٧٥ - سعيد بن داود - [٢٤٣]
٨٤٥ - سعيد بن الربيع أبو زيد العامري الهَرَوِي - [٩٢١]
- سعيد بن سالم الفدَّاح - ٣٥٥ ، ٣٨٤ ، ٦١٩
- سعيد بن سمعان - ٢٨٥
- سعيد بن عبد الرحمن المخزومي - ٣٥٥ ، ٦٤٥ ، ٧٧٧
١٧١ - سعيد بن كثير بن عُفير المصري - ٤١٥ [٤١٨] ٧٩٥
- سعيد بن أبي مريم - ٩٥٨
٨١٨ - سعيد بن مسعود العامري - [٨٩٧] ٩٠٦ ، ٩٠٧
- سعيد بن محمد الجرْمي - ٨٩٩
١ - سعيـد بن المسيب الإمـام - [١٨٦] ١٩١ ، ٢٠٦ ، ٢٢٠ ، ٢٢٥ ، ٢٣٥ ، ٢٧٥ ، ٣١٦ ، ٣٧٩ ، ٤٤٧ ، ٥٢١ ، ٥٢٢ ، ٥٢٣ ، ٩٤٨ ، ٩٧١ ، ٩٨٤
٦٠ - سعيد بن منصور - ٢٣١ ، ٣٥٥ ، ٦٨٤ ، ٩٨٤
- سعيد بن موسى الحمصي - ٤٥١
- سعيد بن هاشم الطبراني - ٤٥٠ ، ٤٨٤
٨٤٤ - سعيد بن هُبيرة أبو مالك المروزي - [٩٢١]

١٤٦ ـ سعيد بن أبي هند الفزاري ـ [٢٥٠]
ـ سُعَير بن الخِمْسِ ـ ٨٤١
ـ سُفيان بن بشير ـ ٢٥٠
٢٧٠ ـ سُفيان بن عقبة ـ [٥٧٣] [٥٨٣]
٢٦٧ ـ سفيان بن وكيع بن الجراح ـ [٥٧١] ٧٧٣
٣٩٨ ـ السُّكَّري / محمد بن المغيرة أبو عبد الله ـ [٦٥٢] ٦٥٣ ، ٦٦٧
٨٠٤ ـ السُّكَري / محمد بن ميمون أبو حمزة ـ [٨٨٤] ٩٥٥ ، ٩٧١
ـ سَلام بن سُلَيم الحنفي ـ ٢٠٧
ـ سَلام بن أبي مُطيع الخزاعي ـ ٥٣٣
ـ سَلام بن وهب الجَنَدِي ـ ٣٣٦ ، ٣٣٧
ـ السِّلَفي / أبو طاهر أحمد بن محمد بن أحمد الأصبهاني الحافظ ـ ٢١ ، [٣٥] ، ٣٦ ، ٣٨ ، ٣٩ ، ٤٠ ، ٤٦ ، ١٠٣ ، ١٠٤ ، ١٠٥ ، ١٠٦ ، ١١٢ ، ١١٣ ، ١١٦ ، ١١٧ ، ١١٨ ، ١٢٠ ، ١٣٤ ، ١٥١ ، ١٥٢ ، ٢٥٩ ، ٢٦٠ ، ٢٦٧ ، ٢٦٨ ، ٤٦٣ ، ٤٦٤ ، ٥٤٧ ، ٥٤٨ ، ٦٤٣ ، ٦٤٤ ، ٦٩٢ ، ٧٢٥ ، ٧٢٦ ، ٧٥٧ ، ٧٥٨ ، ٨٢١ ، ٨٢٢ ، ٩١٩ ، ٩٢٠
٢٤٠ ـ السَّلْماني / عَبيدَةُ بن عَمرو الكوفي ـ ٤٨٥ ، ٥٣٤ [٥٣٥]
ـ سلْمان الفارسي (الصحابي الجليل) ـ ٤٢٣
٨٥٥ ـ سَلْم بن سالم البَلْخِي ـ [٩٣١] ٩٣٢
ـ سَلَمَة بن شبيب ـ ٣٩٦
٩٨ ـ سَلَمَة بن العَيار المصري ـ ٢٦٠ ، ٢٦١
ـ سَلَمَة بن الفضل ـ ٤٣٧
ـ سَلَمَة بن كُهَيل ـ ٥٤٠ ، ٨٥٨
ـ أبو سَلَمة / محمد بن أبي حفصة ـ ٨٥٣
ـ أبو سلمة بن عبد الرحمن التابعي ـ ١٦٥ ، ١٦٦ ، ٢٠٦ ، ٣٤٢ ، ٣٤٤ ،

٣٤٥ ، ٣٤٦ ، ٤٤٨ ، ٤٤٩ ، ٥٢١ ، ٥٢٢ ، ٩٦٦
- أبو سَلَمة / المغيرة بن سَلَمة السَّرَّاج - ٨٥٣
٧٧٢ - السُّلَمِي / محمد بن الحسين بن محمد بن موسى النيسابوري - ٨١١ [٨٦٠]
- سُليمان بن أَرقم - ٢٠٨
١٤١ - سُليمان بن بلال - ٢٠٧ ، ٢١٧ ، ٢٢٥ [٢٩٦] ٢٩٧ ، ٨٠٣ ، ٨٢٢ ، ٩٦٠
- سُليمَان بن حرب - ٣٥٧ ، ٤٩٨ ، ٦٤٨ ، ٩٦١
- سليمان بن الحكم القَدِيدي - ٣٥٦
- سليمان التَّيْمِي - ٥٤٢ ، ٥٨٤ ، ٥٩١ ، ٩٧٥
- سليمان بن داود الثقفي - ٥١٢ ، ٦٧١
٤٢٩ - سليمان بن داود القزَّاز - ١٦٩ ، ٣٦١ ، ٥٩٣ ، ٦٧٠ ، ٦٨٩
٩٠ - سُلَيمان بن داود أبو الربيع - ٢٥٠ ، ٣٥٧ ، ٣٨٨
- سُليمان بن عيسى السِّجزِي - ٨٢٧
٢٣٢ - سليمان بن كثير العَبْدِي - [٥٢٥]
- سليمان بن مهران هو (الأعمش) تقدم
- سُليمان بن موسى الأموي الدمشقي - ٣٤٩ ، ٣٥٠
١٣ - سليمان بن يسار الإمام - [١٩٠]
- سِمَاك بن حرب - ٣٤٨ ، ٩٣٩
- ابن سماك / محمد بن صبيح العِجْلِي - ٥٤٦
- السمَّان / أبو صالح ذكوان بن عبد الله - ٢١٠ ، ٣١٣ ، ٣١٦ ، ٣٧٠
- السَّمذي / عبد الله بن محمد بن علي بن زياد - [٣٧٠] ، ٥١٦
- السَّمَرِي / محمد بن جهم - ٧٦٣ ، ٩٤٠
- السِّمناني / أحمد بن داود - ٧٤٦
١٩٧ - سِنْجة أَلف / حفص بن عُمر الرَّقي - [٤٧٣] ٤٧٤
١٥٥ - سَنْدَلُ / عُمر بن قيس المكي - [٣٣١]

٣٧٦ ـ سَنْدُول / محمد بن عبد الجبار القرشي ـ ٦٣٣ ، [٦٣٥]
٣٦٩ ـ ابن السنّي / أبو بكر أحمد بن محمد بن إسحاق ـ ٤٣٦ ، ٤٣٧ ، [٦٢٩] ٦٣٠ ، ٦٩٠ ، ٧٦٨
ـ سَهَل بن حماد بن غِيَاث ـ ٦١٨ ، ٨٠٥
ـ سَهل بن زياد ـ ٣٦١
ـ سَهَل بن سعد (الصحابي) ـ ٤٧٩ ، ٧١٦ ، ٧٢٨ ، ٨٥٢
٥١٦ ـ سهَل بن سعد بن نِضْلة الطائي ـ ٧٧ ، [٧١٥]
ـ سَهل بن سُهيل بن واقد الباهلي السمرقندي ـ ٩٧٦
٤٣٨ ـ سَهل بن أبي سهل الخياط ـ ١٨١ ، ٣١٩ ، ٣٦١ ، ٥٣٣ ، [٦٧٤]
ـ سَهل بن شاذوية أبو هارون ـ ٩٧٣
ـ سَهل بن صالح ـ ٥٠٨
ـ سَهل بن فَرخان الأصبهاني الزاهد ـ ٢٠٣
٤٦ ـ سُهَيل بن أبي صالح ـ [٢١٧] ٢٨٢ ، ٣٤٤ ، ٨٠٢ ، ٨٠٣ ، ٨٥٠ ، ٨٨٤ ، ٩٢٩ ، ٩٦٠ ، ٩٦١ ، ٩٧٥
٧٢٦ ـ السُّورِيَانِي / إبراهيم بن نصر ـ [٧٦٨]
٨٤ ـ سُويد بن سعيد الحَدثَانِي ـ [٢٤٧] ٦٢٠
٨٢٧ ـ سُويد بن نصر المَرْوَزي ٨٨٨ ـ [٩٠٤]
ـ سيار بن سلامة أبو المنهال ـ ٥٦٩
٨٤٦ ـ السياري / القاسم بن القاسم المروزي ـ ٨٥١ [٩٢٢]
١٢ ـ ابن سيرين / محمد بن سيرين الإمام ـ [١٩٠] ٤٨٥ ، ٥٣٤ ، ٥٥٦ ، ٩٢٨
ـ السيناني الفضل بن موسى ـ ٩٠٠ ، ٩٢٨

- ش -

- ابن شاذان / العباس بن الفضل الرازي - ٥٢٢ ، ٥٢٣ ، ٦٧٤ ، ٧٥٨
- الشَّاذكُونِي / سليمان بن داود بن بشر الحافظ - ٢٣٧ ، ٥١١ ، ٥١٣ ، ٥١٩ ، ٦١٦ ، ٧٦٩ ، ٩٦٧
- الشاشي / يحيى بن محمد - ٩٤٥ ، ٩٤٦ ، ٩٤٨ ، ٩٧٥ ، ٩٧٧
- الشاشي / هو ابن صاحب (سيأتي في حرف ص)
٦١ - الشافعي / محمد بن إدريس (الإمام) - ١٥٤ ، ١٥٨ ، ١٦٤ ، ١٦٨ ، ١٧٦ ، ١٩٤ ، ١٩٧ ، ١٩٨ ، ٢٠٢ ، ٢٠٣ ، ٢١٠ ، ٢٢٧ [٢٣١] ٢٣٢ ، ٢٥٥ ، ٢٨٥ ، ٣٠٠ ، ٣٠٨ ، ٣١٦ ، ٣٥٥ ، ٣٦٨ ، ٣٧٣ ، ٣٧٨ ، ٣٨٥ ، ٣٨٧ ، ٣٨٨ ، ٣٩٨ ، ٤٠٢ ، ٤٢٦ ، ٤٢٧ ، ٤٢٩ ، ٤٣١ ، ٤٣٢ ، ٤٣٣ ، ٤٤٣ ، ٤٨٧ ، ٥٢٤ ، ٥٢٧ ، ٦٣٠ ، ٦٤٦ ، ٧٧٤ ، ٧٧٨
- الشافعي / أبو بكر محمد بن عبد الله بن إبراهيم البغدادي - ٥٠٣ ، ٥٣٠ ، ٥٩٤ ، ٧٤٢ ، ٧٦١ ، ٧٦٨ ، ٩٤٤ ، ٩٨٥
- ابن شاهين / عمر بن عثمان - ٣٣٥ ، ٣٥٨ ، ٧٢٨ ، ٧٤٣ ، ٧٤٤ ، ٧٤٦ ، ٧٦١ ، ٧٦٩ ، ٧٩٨
- شبابة بن سوار المدائني - ٣٥٧ ، ٤٩١
- الشباخاني / محمد بن على بن الحسين ٩٤٨
٣١٥ - ابن شبة / أبو زيد عمر بن شبة النميري - ٥٠٣ ، ٥٥٩ ، [٦٠٣]
- شِبْل بن عياد أبو داود المكي - ٣٩٣
٤٥٣ - الشحام / أحمد بن محمد بن يحيى - ٦٧١ ، [٦٨٨]
٨٥٤ - شداد بن حكيم - ٧٣٨ ، ٧٥٢ ، ٩٠٢ [٩٣١]
- شرف الدين / أبو الحسن علي بن المفضل - ١٠٧ ، ١١٠ ، ١١٤ ، ١١٥ ، ١١٦ ، ١١٩ ، ١٢٢ ، ١٢٧ ، ١٣٠ ، ١٣٤ ، ١٣٨ ، ١٥١ ، ١٥٢ ، ٢٥٩ ،

٢٦٠ ، ٣٦٧ ، ٣٦٨ ، ٤٦٣ ، ٤٦٤ ، ٥٤٧ ، ٥٤٨ ، ٦٤٣ ، ٦٤٤ ، ٧٢٥ ، ٧٢٦ ، ٧٥٧ ، ٧٥٨ ، ٨٢١ ، ٨٢٢ ، ٩١٩ ، ٩٢٠

٧٤١ ـ الشرقي / أبو حامد أحمد بن محمد بن الحسن ـ ٢١٠ ، ٣٢٥ ، ٣٢٧ ، ٤٨٨ ، ٥١٦ ، ٨٠٥ ، ٨١٠ ، ٨١٢ ، ٨١٥ ، ٨١٦ ، ٨١٧ ، ٨٢٢ ، ٨٢٣ ، ٨٢٤ ، ٨٢٦ ، ٨٣٢ ، ٨٣٣ ، ٨٣٤ ، ٨٣٦ ، [٨٣٧] ٨٣٩ ، ٨٥٩ ، ٨٦٢ ، ٨٧٧ ، ٨٨١ ، ٩٤٠

٧٤٢ ـ الشرقي / أبو محمد عبد الله بن محمد بن الحسن ـ ٣١٣ [٨٣٨] ٩٤٠

ـ الشروطي / أحمد بن محمد ـ ٤٣١ ، ٤٣٢

٢٤٤ ـ شُريح بن الحارث القاضي المشهور ـ [٥٣٦] ٨٦٩

ـ شريك بن عبد الله القاضي ـ ١٧٠ ، ١٧١ ، ٢٩٠ ، ٢٩٣ ، ٢٩٤ ، ٣٥٧ ، ٥٤٠ ، ٥٦٢ ، ٥٧٧ ، ٦٩٤ ، ٨٤٥ ، ٩٠٣ ، ٩٣٦

ـ شُعبة بن الحجاج (الإمام) ـ ١٩٥ ، ١٩٦ ، ١٩٧ ، ٢١٣ ، ٢٥١ ، ٢٧٣ ، ٢٩٠ ، ٢٩٣ ، ٢٩٤ ، ٣٠٥ ، ٣٠٦ ، ٣٢٠ ، ٣٢٧ ، ٣٢٨ ، ٣٤٣ ، ٣٤٨ ، ٣٥٥ ، ٣٥٧ ، ٣٧٥ ، ٣٨٣ [٣٩٦] ٣٩٨ ، ٤٤٣ ، ٤٧٣ ، ٤٧٨ ، ٤٨٦ ، ٤٨٧ ، ٤٨٨ ، ٤٨٩ ، ٤٩٠ ، ٤٩١ ، ٤٩٢ ، ٤٩٣ ، ٤٩٤ ، ٤٩٥ ، ٤٩٦ ، ٤٩٧ ، ٥٠٠ ، ٥٠٣ ، ٥٠٤ ، ٥٠٥ ، ٥١٣ ، ٥١٥ ، ٥١٦ ، ٥١٧ ، ٥١٨ ، ٥١٩ ، ٥٢٥ ، ٥٣١ ، ٥٤٠ ، ٥٤١ ، ٥٤٤ ، ٥٤٩ ، ٥٥٨ ، ٥٥٩ ، ٥٦٢ ، ٥٦٨ ، ٥٨٣ ، ٥٨٤ ، ٥٩٠ ، ٥٩٤ ، ٦١٧ ، ٦١٨ ، ٦٢٦ ، ٦٩٧ ، ٨٠٢ ، ٨٠٥ ، ٨١٥ ، ٨٢٩ ، ٨٣٥ ، ٨٧١ ، ٨٩٠ ، ٨٩٢ ، ٨٩٤ ، ٨٩٥ ، ٨٩٧ ، ٩٢١ ، ٩٢٤ ، ٩٢٥ ، ٩٣٥ ، ٩٣٧ ، ٩٥١ ، ٩٨١

٢٥٢ ـ الشَّعبي / عامر بن شراحيل (الإمام) ـ ٥٣٢ ، ٥٣٣ ، ٥٣٤ ، ٥٤٤ ، ٥٥٢ ، ٥٥٥ ، [٥٥٦] ، ٥٦٠

ـ أبو الشَّعثاء / سليم بن أسود بن حنظلة الكوفي ٣٧٥

٢٥ ـ شُعيب بن أبي حمزة ـ [١٩٨] ١٩٩ ، ٢٦١ ٣٧٩ [٤٥٢] ٤٥٣ ، ٤٥٤
ـ شُعيب بن علي القاضي ـ ٦٥٧
ـ شُعيب بن الليث ـ ٤٢٩
ـ شُعيب بن محمد القاضي البيهقي ـ ٣٧٦ ، ٥٣٤ ، ٥٤٩
ـ شُعيب بن محرز ـ ٥٢٧
ـ الشُّعَيْثِي / محمد بن عبد الله بن المُهاجر ـ [٥٢٩]
٨١٥ ـ ابن شقيق / علي بن الحسن أبو عبد الرحمن المروزي ـ ٨٨٨ [٨٩٦] ٩١٢ ، ٩٣١
٨١٦ ـ ابن شقيق / محمد بن علي بن الحسن ـ ٨٨٣ [٨٩٦]
ـ شقيق البلخي ـ ٨٧٥
٨٠٢ ـ الشماخي / أبو عبد الله الحسين بن أحمد ـ [٨٨٠]
ـ ابن شوذب / عبد الله بن شوذب الخراساني ـ [٨٧٨]
ـ الشيباني / الحسن بن عبد الرحمن ـ ٧٠٣ ، ٧٠٤
ـ الشيباني / سليمان بن أبي سليمان الكوفي ـ ٥٣٢
ـ الشيباني / عبد الرحمن بن محمد بن خيران أبو سعيد ـ ٢٩٤ ، ٥٣٧ ، ٥٥٩ ، ٥٩٢ ، ٦٣١ ، ٦٣٥ ، ٦٣٨ ، ٦٤٥ ، ٦٥٥ ، ٦٦٣ ، ٨٧٣
ـ الشيباني / محمد بن الحسن صاحب أبي حنيفة ـ ٧٠٢
ـ شيبان بن فروخ الأَيْلِي ـ ٣٥٨ ، ٤٨٤ ، ٥١٥
٢٧٨ ـ أبو شَيْبة / إبراهيم بن أبي بكر عبد الله بن محمد الكوفي ـ [٥٧٦]
٢٧٦ ـ أبو شَيْبة / إبراهيم بن عثمان الضبي الكوفي ـ [٥٧٥] ٨٢٤
٢٧٤ ـ ابن أبي شَيْبة / عبد الله بن محمد الحافظ صاحب (المصنف) ـ ١٥٦ ، ١٥٧ ، ٥٧١ ، ٥٧٤ ، [٥٧٥] ٦٦٥ ، ٦٧٣ ، ٦٨٦ ، ٧٠٠ ، ٧٠٥ ، ٨٢٥ ، ٩٤٠ ، ٩٨٣
٢٧٥ ـ ابن أبي شَيْبة / عثمان بن محمد (الحافظ) ـ ٣٥٧ ، ٣٧٤ ، ٥٧١ ،

[٥٧٥] ٧٠٥ ،٧٨١ ، ٩٠٨ ، ٩٤٠ ، ٩٧٨ ، ٩٨٣
٢٧٧ - ابن أبي شَيْبة / القاسم بن محمد - [٥٧٥]
٢٧٩ - ابن أبي شَيْبة / محمد بن عثمان أبو جعفر - ٣٧٤ ، [٥٧٦]٧٩٣
- ابن أبي الشيخ / سليمان بن منصور الواسطي - ٣٠١
- أبو الشيخ / عبد الله بن محمد الأصبهاني - ٨٤٢

- ص -

٨٠٥ - الصَّائغ / إبراهيم بن ميمون - [٨٨٥]
- الصَّائغ / محمد بن سُلِيمان - ٦٩٠ ، ٧٠٩
٩١٤ - ابن صَاحب / أبو علي الحسين بن صاحب بن حُميد - [٩٨٥]
٣٣١ - ابن صَاعِد / يحيي بن محمد (الحافظ) - ٢٢٢ ، ٢٢٦ ، ٣٨٤ ، ٤٢٧ ، ٤٥٩ ، ٤٦٠ ، ٤٨٠ ، ٤٨٣ ، ٤٨٩ ، ٥٠٩ ، ٥٣٦ ، ٥٧٦ ، ٥٨٠ ، ٦٠٥ ، [٦١١] ٦١٤ ، ٦١٥ ، ٦١٩ ، ٦٢١ ، ٦٣٦ ، ٦٧٦ ، ٧٤٠ ، ٧٦٠ ، ٧٨٣ ، ٨٦٤ ، ٨٦٥ ، ٨٧٩ ، ٨٩٠ ، ٩٥٩
- الصَّادِق / جعفر بن محمد البَاقر (الإمام) - ٢٨٢ ، ٣١٧
٣٠٣ - صالح بن أحمد بن حنبل - ٢١١ ، [٥٩٨] ٩١٢
- صالح بن أحمد القيراطي - ٣٣٥
- صالح بن أحمد بن محمد الهمذاني - ١٠٣ ، ٦٣٣ ، ٦٥٠ ، ٦٥١
- صالح بن أحمد بن أبي مقاتل الهَرَوِي - ٣٣٥
٣٨٠ - صالح بن العباس بن زياد الكوفي - [٦٣٧]
- صالح بن عبد الجبار الخَضْرمِي - ٩٨٥
- صالح بن عيسى - ٣٩٩
١٤٠ - صالح بن كَيْسان ٢٩٠ ، ٢٩١ - [٢٩٦] ٣٧٤
٧٤٧ - الصَّبغي / أحمد بن إسحاق بن أيوب - ٨٣٣ [٨٤٠] ٨٤١

- أبو صَخر / جامع بن شَدَّاد المحاربي - ٥١٨ ، ٥٤١ ، ٥٤٢
- أبو صَخر / عبد الرحمن بن محمد بن الهلال - ٢١٣
- صَخر بن عبد الله بن بُرَيْدة - ٨٩٨ ، ٨٩٩
- صَخر بن محمد الحاجبي - ٢٠٤
- صَخر بن وَدَاعة الغامدي - ١٥٩ ، ٢٥١ ، ٤٧٣
- صدقة بن عبد الله السَّمين أبو معاوية - ٣٥٠
٨٢٠ - صَدَقة بن الفضل - [٨٩٩]
٤٨ - صَدَقَة بن يسار الجَزَري - ٢١٩
- الصِّديق / أبو بكر الخليفة الأول - ١٨٢ ، ٣١٣ ، ٤٠٢ ، ٤٣٤ ، ٥٤٣
٧٧٣ - الصُّعلوكي / سَهل بن محمد بن سليمان - [٨٦١]
- الصُّعلوكي / محمد بن سُليمان بن محمد بن سُليمان - ٨٦١ ، ٨٦٢
٣٢١ - الصَّغَاني / محمد بن إسحاق - ٢٦١ ، ٢٦٣ ، ٤٥٤ ، ٤٨٣ ، ٥١٧ ، ٥٩٥ ، [٦٠٦] ٦٠٧ ، ٧٦٤ ، ٨٥٦ ، ٩٠٠ ، ٩٣٦ ، ٩٥٧
- الصَّغدي / إسماعيل بن محمد بن حاجب - ٩٧٣
٧٥٢ - الصَّغير / أبو عَمْرو محمد بن أحمد - [٨٤٦]
٣٣٥ - الصَّفَّار / إسماعيل بن محمد أبو علي - ٤٩٥ ، ٥٠٩ ، ٥٨٠ ، ٦٠١ ، ٦٠٥ ، [٦١٢] ٦٢٣ ، ٦٩٢ ، ٧٤١ ، ٩٤٣
٥٢٨ - الصَّفَّار / عيسى بن علي بن محمد بن عيسى - [٧١٨]
٣٥٣ - الصَّفَّار / عيسى بن موسى بن أبي حرب - [٦٢١]
٥٢٧ - الصَّفَّار / علي بن محمد بن عيسى - [٧١٨] ٩٠٩
٥٢٦ - الصَّفَّار / محمد بن عيسى أبو عبد الله - [٧١٧]
- صَفْوان بن سُلَيم - ٣٥٥
- صَفْوان بن عيسى - ٤٥٤
٧٨٨ - أبو الصَّلْت / عبد السلام بن صالح - ٥٦٦ [٨٧٢] ٨٧٣

- الصَّلْت بن مسعود الجُحْدَري - ٥٢٨
٥٦٥ - الصَّيْدَنَانِي / الحسين بن علي بن عمر بن يزيد - [٧٣٨]
٥٦٦ - الصَّيْدَنَانِي / محمد بن علي بن عمر بن يزيد - [٧٣٨]
٥٦٤ - الصَّيْدَنَانِي / علي بن عمر بن يزيد أبو القاسم - [٧٣٦]٩٨٣
٧٧٠ - الصَّيرفي / عبد الله بن محمد أبو محمد الرومي - [٧٧٠]
- الصَّيرفي / محمد بن محمد بن الفضل أبو الفضل السمرقندي - ٩٧٦
- الصِّيني / إبراهيم بن إسحاق - ٢٣٥

- ض -

٥٨٦ - الضَّبي / أحمد بن الحسن بن ناجية - [٧٤٦]
٣٧١ - الضَّبِّي / الربيع بن زياد أبو عَمرو - [٦٣١]
- الضَّبي / القاسم بن إسماعيل - ٥٦٤
٨٠٠ - الضَّبِّي / محمد بن العباس بن أبي ذهل - [٨٧٩]
٢٤٥ - الضحَّاك بن قَيْس الحروري الخارجي - [٥٣٦]
٧٠ - الضَّحاك بن مخلَد أبو عاصم - ١٦٥ ، [٢٣٩] ٢٤٠ ، ٣١٧ [٥١٩] ٥٢١ ، ٥٢٢ ، ٥٢٣ ، ٥٢٩ ، ٥٣٢ ، ٦١٩ ، ٦٢٢ ، ٦٢٣ ، ٦٧٤ ، ٦٧٦ ، ٦٧٧ ، ٦٧٨ ، ٨١٢ ، ٨١٣ ، ٨١٥ ، ٩٥٨
- الضَّحاك بن مزاحم الهلالي - ٣٢٣ ، ٣٨٩ ، ٣٩١
- أبو الضَّحاك / يحيى بن مسلم - ٥٣٧
- أبو الضُّحى / مُسلم بن صبيح الهمداني الكوفي - ٥٥٧
٤٤٦ - ابن الضُّريس / محمد بن أيوب بن يحيى أبو عبد الله - ١٥٤ ، [٦٨٤]
٤١٨ - ابن الضُّريس / يحيى بن الضريس قاضي الري - [٦٦٢] ٦٧٢
- الضعيف / عبد الله بن محمد بن يحيى الطرسوسي - ٣٥٨
- ضمرة بن ربيعة - ٤٧٦ ، ٥٤٢ ، ٨٧٨

٩١١ ـ ابن الضَّوْء / محمد أبو عبد الله الشيباني ـ [٩٨٢] ٩٨٣

ـ ط ـ

ـ الطَّائي / داود بن نُصير أبو سليمان الكوفي ـ ٦٣٤
ـ أبو طالب البغدادي / زيد بن أخزم ـ ٣١٦
ـ ابن أبي طالب / يحيى ـ ٨٣٦ ، ٨٥٧
ـ الطالقاني / إبراهيم بن إسحاق بن عيسى ـ ٨٤٢
٧٧ ـ الطَّباع / إسحاق بن عيسى ـ [٢٤٤]
٧٨ ـ الطَّباع / محمد بن عيسى ـ [٢٤٤]
ـ الطَّبراني / سليمان بن أحمد بن أيوب (الحافظ) ـ ٤٣٧ ، ٤٧٣ [٤٨٠] ٤٨٣ ، ٦٨٨ ، ٧٤٤ ، ٧٩٤ ، ٨٤٦
ـ الطَّبري / محمد بن صالح بن عبد الله ـ ٢٠٩ ، ٥٢١ ، ٥٢٢ ، ٧٣٦ ، ٧٤١ ، ٧٤٦ ، ٧٥٣ ، ٧٥٥ ، ٧٦٥ ، ٨٦٥ ، ٨٨٣
ـ الطَّحاوي / أبو جعفر أحمد بن محمد (الإمام الحنفي) ـ ٤٣١ ، ٤٣٢
٥٥٦ ـ ابن طَرخان / جعفر بن محمد ـ [٧٣٣]
ـ ابن طَرخان / سليمان بن طرخان التيمي ـ ٣٥٥ ، ٦٩٢ [٩٤٠]
٨٦٣ ـ ابن طَرخان / عبد الله بن محمد بن علي ـ ٤٨٤ ، ٤٨٦ ، ٩٣٤ ، ٩٣٩ [٩٤٠] ٩٤١ ، ٩٤٢
٥٥٥ ـ ابن طَرخان / محمد بن جعفر أبو بكر ـ ٣٠٤ ، ٦٩٢ [٧٣٣] ٩٢٥
٨٦٢ ـ ابن طَرخان / محمد بن علي بن طَرخان ـ ٤٤٧ [٩٤٠]
٦٢٢ ـ طَريف بن محمد بن أحمد بن سويد أبو الحسن ـ [٧٦٢]
ـ أبو الطفيل / عامر بن وَاثِلة بن عبد الله بن عَمرو ـ ١٨٣
ـ ابن الطفيل / بدر الدين عبد الرحيم أبو القاسم ـ ١٠٣
ـ طلق بن حبيب العَنَزِي ـ [٩٧٠]

٤٨٢ ـ الطنافسي / إسحاق بن الحسين بن علي ـ [٧٠٠] ٧١٢
٤٨٠ ـ الطنافسي / الحسن بن محمد بن أبي شداد ـ ٣٦٠ [٦٩٩] .
٤٨١ ـ الطنافسي / الحسين بن علي بن محمد أبو عبد الله ـ ٦٧٩ ، ٦٩٥ [٦٩٩] ٧٣٩ ، ٧٤٨ ، ٧٦٣ ، ٧٦٦ ، ٧٦٩ ، ٩٨٠ .
٤٧٩ ـ الطنافسي / علي بن محمد بن أبي شداد ـ ٣٦٠ ، ٥٧١ ، ٦٧٠ ، ٦٨٤ ، [٦٩٩] ٧١٤ ، ٧١٧ .
٤٨٣ ـ الطنافسي / محمد بن علي بن محمد أبو الحسن ـ [٧٠٠] .
٤٣٧ ـ الطهراني / عبد الرحمن بن محمد بن حماد ـ [٦٧٤] ٧٦١ ، ٧٦٥ .
٤٣٦ ـ الطهراني / محمد بن حماد أبو عبد الله ـ ٢٧٥ ، ٣٢٠ ، ٥١٩ ، ٥٢٢ ، ٥٢٣ ، ٥٨٦ ، [٦٧٣] ٩٣٣ .
٧٨٥ ـ ابن طهمان / إبراهيم بن طهمان بن شعبة ـ ٥٥٥ ، ٨٤٨ ، ٨٥٠ [٨٦٩] .
٧٨٤ ـ طهمان / أبو إبراهيم ـ [٨٦٩] .
٣٨ ـ أبو طوالة / عبد الله بن عبد الرحمن بن معمر الأنصاري ـ ٢١٣ ، ٣٥٥ .
٧٨٢ ـ الطوسي / الحسن بن علي بن نصر ـ ١٦٩ ، ١٩٤ ، ٢٠٣ ، ٢٦١ ، ٣٠٢ ، ٣١٢ ، ٣٥٣ ، ٣٨٢ ، ٤٠٦ ، ٤٤٧ ، ٥٢١ ، ٥٢٢ ، ٥٤٠ ، ٧١٢ ، ٧٣٣ ، ٧٤٠ ، ٧٤١ ، ٧٤٦ ، ٧٤٧ ، ٧٥٢ ، ٧٥٣ ، ٧٥٨ ، ٧٥٩ ، ٧٦٢ ، ٧٦٥ ، ٧٦٧ ، ٧٧٥ ، ٧٨١ ، ٨٠٥ ، ٨٠٨ ، ٨١٥ [٨٦٦] ٨٦٧ ، ٨٦٩ ، ٨٧٠ ، ٨٧٢ ، ٨٧٣ ، ٨٧٤ ، ٨٧٧ ، ٨٧٩ ، ٩١٢ ، ٩٤٠ .
٣١٤ ـ الطوسي / على بن محمد بن مسلم ـ [٦٠٣] .
٧٧٨ ـ الطوسي / علي بن مسلم ـ ٣١٠ [٨٦٤] .
٧٣١ ـ الطوسي / محمد بن أسلم بن سالم ـ [٨٣١] .
٧٧٩ ـ الطوسي / محمد بن منصور ـ [٨٦٤] .
٣٢٦ ـ الطيالسي / جعفر بن أبي عثمان ـ ٥١٢ ، ٥١٣ ، [٦٠٩] .
٢٢٣ ـ الطيالسي / سليمان بن داود ـ ١٦٩ ، ٢٤٠ ، ٣٢٧ ، ٤٩١ ، ٤٩٨ [٥١١]

٥١٢ ، ٦٠٥ ، ٦٠٦ ، ٦٢٢ ، ٦٤٤ ، ٦٤٥ ، ٦٤٦ ، ٦٧٠ ، ٧٩٣.
٣٢٨ ـ الطيالسي / علي بن عبد الصمد الملقب (بعلان) ـ [٦٠٩] .
١٨٤ ـ الطيالسي / محمد بن إبراهيم بن زياد الرازي ـ ٤٣٨ ، [٤٣٩] .
ـ الطَّيَّان / إبراهيم بن محمد بن الحسن ـ ٣٨٩ ، ٤٤٩ ، ٧٨١ .
٦٨٠ ـ أبو طيبة / عيسى بن مسلم ـ [٧٨٩] .
١١٦ ـ ابن أبي طيبة / أحمد بن أبي طيبة ـ ٢٧١ ، ٣٦١ ، ٧٩١ .

ـ ع ـ

ـ عائشة / أُم المؤمنين ـ ١٦٩ ، ١٧٣ ، ٢٦١ ، ٣٠٣ ، ٣٠٤ ، ٣٠٧ ، ٣٤٩ ، ٣٥٠ ، ٣٥١ ، ٣٧٠ ، ٣٧١ ، ٤٥٦ ، ٦٣٣ ، ٦٣٤ ، ٦٣٨ ، ٩٣٤ ، ٩٨٤ .
٥٠ ـ عائشة بنت سعد بن أبي وقاص ـ [٢٢١] .
ـ عاتكة بنت أحمد بن عمرو بن أبي عاصم ـ ٥٢٠ .
ـ عارم / أبو النعمان محمد بن الفضل ـ ٦٤٨ ، ٩٠٥ .
ـ عاصم بن سليمان الأحول ـ ٣٥٥ .
٢٨٩ ـ عاصم بن علي بن عاصم بن صهيب الواسطي ـ [٥٣٣] ٩٥٨ .
ـ عاصم بن عمر بن قتادة ـ ٢٨٨ [٨٢٧] .
ـ عاصم بن أبي النجود بن بَهَدلة ـ ٣٥٥ .
ـ عاصم بن هلال البَارقي ـ ٤٥٩ .
ـ أبو العالية / البراء البصري ـ ٥٨٦ ، ٥٨٧ .
٧٢٨ ـ عامر بن خَدَّاش النيسابوري ٨٢٢ ، ـ [٨٢٧] .
ـ عامر بن سعد ٢٩٢ .
٤٤ ـ عامر بن عبد الله بن الزبير بن العوام ـ [٢١٦] .
٣٧٤ ـ عبَّاد بن سعيد ـ [٦٣٣] .
ـ عباد بن صُهيب البصري ـ ٦٢٥ .

ـ عباد بن العوام بن عمر بن عبد الله الواسطي ـ ٨٣٠ .
ـ العباس بن إبراهيم ٥٠٨ .
٧٣٣ ـ العباس بن حمزة أبو الفضل النيسابوري ٤٨١ ـ [٨٣٣] .
٣٨١ ـ العباس بن زياد ـ [٦٣٧] .
ـ العباس بن عبد الله الترقُفِي ـ ٤٧١ ، ٤٧٢ .
ـ العباس بن محمد ـ ٣٢٨ .
ـ العباس بن المغيرة بن عبد الرحمن ـ ٣٠٢ .
ـ العباس بن الوليد بن مزيد ـ ٤٦٩ ، ٤٧٠ ، ٤٧٦ .
٣١٩ ـ العباس بن يزيد البحراني ٣٥٨ ، ـ [٦٠٥] .
٩٤ ـ عبد الأعلى بن حماد النرسي ـ [٣٩٦] ، ٥٠٧ ، ٨٢٨ .
ـ عبد الباقي بن قانع / أبو الحسين ـ ٣٣٢ ، ٥٢٧ ، ٥٢٨ ، ٧٩٤ ، ٨٣٠ .
٣٠٤ ـ عبد الله بن أحمد بن حنبل ـ ١٥٩ ، ٢٣٦ ، ٣٧٠ ، ٣٨٨ ، ٤٥٣ ، ٥١٤ ، ٥٤١ ، ٥٩١ ، ٥٩٢ ، ٥٩٨ ، ٦٦٨ ، ٦٧٩ ، ٧٨١ ، ٨٣٠ ، ٨٤٦ ، ٩٧٤ .
ـ عبد الله بن أرقم (الصحابي) ـ ٨٣٧ .
ـ عبد الله بن إسحاق ـ ٤٩٥ .
ـ عبد الله بن بُديل ـ ٤٠٧ .
ـ عبد الله بن بُسر (الصحابي المشهور) ـ ٤٤٠ ، ٤٤١ .
ـ عبد الله بن جعفر الرَّقي ـ ٣٦٠ .
ـ عبد الله بن جعفر بن فارس ـ ٥٢٢ .
٦١٠ ـ عبد الله بن حسان بن كثير الهمذاني ـ [٧٥٩] .
٦٥٤ ـ عبد الله بن الحسن بن سَعدويه المالكي ـ [٧٧٤] .
ـ عبد الله بن أبي رومان الإسكندراني ـ ٤١٦ .
٦٣٧ ـ عبد الله بن زاذان أبو محمد ـ [٧٦٧] .
ـ عبد الله بن الزبير بن العوام (الخليفة) ـ ١٨٣ ، ١٨٥ .

- عبد الله بن السائب - ٤٤٥ .
- عبد الله بن سعيد - ٤٨٧ .
١٦٨ - عبد الله بن صالح (كاتب الليث) - ٣٩٣ ، [٤٠٠] ٤٠١ ، ٤١٤ ، ٤١٥ ، ٦٠٦ ، ٦٣٩ ، ٦٤٨ ، ٦٨٢ ، ٨٧٧ ، ٩٥٨ .
٦٥٣ - عبد الله بن طاهر بن حاتم أبو بكر الطائي - [٧٧٣] .
- عبد الله بن عباس (الصحابي الجليل) - ١٨٣ ، ١٨٤ ، ١٨٥ ، ٣١٩ ، ٣٢٢ ، ٣٢٣ ، ٣٢٥ ، ٣٢٧ ، ٣٢٨ ، ٣٢٩ ، ٣٣٦ ، ٣٤٨ ، ٣٥٣ ، ٣٥٥ ، ٣٧٤ ، ٣٧٥ ، ٣٨١ ، ٣٨٢ ، ٣٨٩ ، ٣٩١ ، ٣٩٣ ، ٣٩٤ ، ٣٩٦ ، ٣٩٧ ، ٣٩٨ ، ٤٠١ ، ٤٢٨ ، ٤٤٠ ، ٥٣٢ ، ٥٤٤ ، ٦٣٢ ، ٦٥٣ ، ٨١٣ ، ٨٤٤ ، ٨٦٥ ، ٩٠٣ ، ٩١٤ ، ٩٣٥ ، ٩٤٢ ، ٩٤٧ ، ٩٥٦ .
١٠١ - عبد الله بن عبد الحكم المصري - [٢٦٣] ٤٠٤ [٤٢٦] ٦٧٩ ، ٨٠١ ، ٨٣٤ ، ٨٥٦ .
- عبد الله بن علي (العباسي) عم السفاح - [٤٥٧] .
- عبد الله بن علي بن عبد الله أبو محمد الباهلي السمرقندي - ٩٧٥ ، ٩٨١ .
٨٣٣ - عبد الله بن عمر بن أحمد المروزي - [٩٠٧] .
- عبد الله بن عمر بن حبيب أبو رفاعة - [٣٣٩] .
١٧ - عبد الله بن عمر بن حفص بن عاصم بن عمر بن الخطاب - [١٩٣] .
- عبد الله بن عمران العَتكي - ٣٥٦ .
- عبد الله بن عمر بن الخطاب (الصحابي الجليل) - ١٥٧ ، ١٥٨ ، ١٨٣ ، ١٨٥ ، ٢٠٣ ، ٢٠٤ ، ٢٠٥ ، ٢٦٥ ، ٢٧١ ، ٢٧٥ ، ٣٠٤ ، ٣٤١ ، ٣٤٦ ، ٣٤٧ ، ٣٥١ ، ٣٨٦ ، ٣٨٧ ، ٤١٤ ، ٤١٥ ، ٤١٦ ، ٤١٧ ، ٤٤٠ ، ٤٤٢ ، ٤٥٩ ، ٤٧٦ ، ٤٨٤ ، ٤٨٥ ، ٥٠٣ ، ٥٠٤ ، ٥١٥ ، ٥٥٥ ، ٦٦١ ، ٧٠٣ ، ٧٨٩ ، ٨٣٠ ، ٨٣٣ ، ٨٣٦ ، ٨٤٣ ، ٨٧٢ ، ٨٨٣ ، ٨٨٦ ، ٨٨٧ ، ٨٩١ ، ٩٢٣ ، ٩٢٩ ، ٩٣٧ ، ٩٤٧ ، ٩٥٠ ، ٩٦٩ ، ٩٧٠ ، ٩٧٦ ، ٩٧٧ ، ٩٨٥ .

٨٦٩ ـ عبد الله بن عمر بن ميمون بن الرماح ـ [٩٤٣] .
ـ عبـــد الله بن عمرو بن العـــاص ـ ١٨٣ ، ١٨٥ ، ٣٠٣ ، ٣٠٤ ، ٤٠٢ ، ٤٣٧ ، ٤٣٨ ، ٤٤٠ ، ٥١٧ ، ٦١٧ ، ٨٣٩ ، ٨٥٦ ، ٩١٢ ، ٩٣٣ ، ٩٤٦ ، ٩٥٥ ، ٩٧٦ .
٨٣ ـ عبد الله بن عون الخَرَّاز ـ [٢٤٦] ، ٤٤٣ ، ٥٠٣ ، ٥٠٤ ، ٥١٩ ، ٥٢٥ .
ـ عبد الله بن الفضل ـ ٣٨٢ ، ٤٠١ .
ـ عبد الله بن كثير ـ ٤٢٧ .
ـ عبد الله بن كيسان ـ ٩٦٩ ، ٩٧٠ .
١١٧ ـ عبـــد الله بن المبـــارك (الإمـــام) ـ ١٥٧ ، ٢٠٧ [٢٧٢] ٣٠٠ ، ٣٦١ ، ٤٤٩ ، ٤٩٨ ، ٥٠٨ ، ٥٢٤ ، ٦٦٤ ، ٦٧٠ ، ٧٠١ ، ٨٣٥ [٨٨٧] ٨٨٨ ، ٨٨٩ ، ٨٩٠ ، ٨٩١ ، ٨٩٦ ، ٨٩٩ ، ٩٠٤ ، ٩٣١ ، ٩٤٣ ، ٩٦٦ .
ـ عبد الله بن محمد بن أسماء ـ ٢٣٩ .
٦٠٠ ـ عبد الله بن محمد بن جعفر أبو محمد القزويني ـ [٧٥١] .
٦٢٥ ـ عبد الله بن محمد بن خالد الرازي القاضي أبو محمد ـ ١٧١ ، ٢٦٧ ، ٢٧٠ ، ٣٣٨ ، ٣٤٣ ، ٣٨١ ، ٤١٠ ، ٤٣٠ ، ٤٣١ ، ٤٣٢ ، ٤٤٥ ، ٤٧٤ ، ٤٨٥ ، ٤٩١ ، ٤٩٢ ، ٤٩٥ ، ٥٠٠ ، ٥٠٣ ، ٥٠٨ ، ٥١٢ ، ٥١٣ ، ٥١٥ ، ٥١٨ ، ٥٢٢ ، ٥٢٣ ، ٥٢٧ ، ٥٣٢ ، ٥٤١ ، ٥٩٤ ، ٦٢٥ ، ٦٩١ ، ٧٥٢ ، [٧٦٣] ٧٦٤ ، ٧٩٤ ، ٨٠٨ ، ٨٠٩ .
١٣٤ ـ عبد الله بن محمد بن ربيعة القُدامِي ـ [٢٨٠] [٤٢٢] .
ـ عبد الله بن محمد الرُّومي ـ ٤٠٢ .
ـ عبد الله بن محمد بن زياد المزكي النيسابور ـ ١٦٤ ، ٣٥٣ ، ٤٢٤ ، ٤٣٠ ، ٨١٢ ، ٨١٦ ، ٩٤٠ .
ـ عبد الله بن محمد بن زُوزيه الكسروي ـ ٤٧٢ ، ٩٤٧ .
ـ عبد الله بن محمد بن سعيد بن أبي مريم ـ ٤٧٣ .

- عبد الله بن محمد الصَّيْرفي - ٥٥٢ .
- عبد الله بن محمد بن عبد العزيز المنيعي - ٤٥٥ .
٤٤٣ - عبد الله بن محمد بن عبد الكريم الرازي - [٦٧٩] .
٨٧١ - عبد الله بن محمد بن علي بن ميمون - ٣٣٢ ، ٤٨٥ ، ٩٤٠ [٩٤٤] .
- عبد الله بن محمد القلزمي - ٣٣٧ .
- عبد الله بن محمد بن كثير الرازي - ٣٣٣ ، ٨٨٥ .
٤٦٧ - عبد الله بن محمد بن كثير البيع - [٦٩٣] .
- عبد الله بن محمد بن مسلم الإسفراييني - ٣٧٤ ، ٤٢١ .
٨٩٩ - عبد الله بن محمد بن يعقوب البخاري - [٩٧١] ٩٧٢ .
- عبد الله بن محمد بن يوسف الطائفي - ٣٣٧ ، ٣٣٨ .
- عبد الله بن مسعود (الصحابي الجليل) - ١٧٧ ، ١٨٢ ، ٣٩٨ ، ٤٤٠ ، ٤٤٥ ، ٥٣٣ ، ٥٣٨ ، ٥٤٠ ، ٥٤٢ ، ٨٤١ ، ٩٢٦ ، ٩٧١ .
٦٥٩ - عبد الله بن موسى أبو محمد - [٧٧٦] .
٤٨٨ - عبد الله بن موسى بن هارون بن هَزَارِي - [٧٠٤] .
٥٣ - عبد الله بن نافع الزُّبيري - [٢٢٧] .
٥٢ - عبد الله بن نافع الصائغ (الأصغر) - ٣١٢ [٣١٦] ٣٥٦ .
- عبد الله بن نافع (الأكبر) - ٣١٢ .
- عبد الله بن نُمير - ٢٩١ ، ٣٥٧ ، ٦٣٣ ، ٦٧٣ .
٧١٥ - عبد الله بن هاشم بن حيان الطوسي - ٣٧٦ ، ٥٣٤ ، ٥٤٩ ، [٨١٥] .
- عبد الله بن هلال الإسكندراني - ٤٨٢ .
٧٨٦ - عبد الله بن وَاقِد بن الحارث أبو رجاء - [٨٧٠] .
٩٧ - عبد الله بن وهب المصري - ١٨١ ، ٢٢٥ ، ٢٦١ ، ٢٩٧ ، ٣٠٩ ، ٣٥٩ ، [٣٩٩] ٤٠٣ ، ٤٠٤ ، ٤٠٥ ، ٤٠٨ ، ٤١٤ ، ٤١٥ ، ٤١٦ ، ٤١٨ ، ٤٢٥ ، ٤٢٧ ، ٤٢٩ ، ٤٣٤ ، ٨٣٢ ، ٩٣٩ .

١٦٤ ـ عبد الله بن يزيد المقرئ ـ [٣٨٣] ٨١٧ ، ٨١٨ ، ٩٥٧ .
ـ عبد الجبار بن العلاء العطّار ـ ٣٥٥ .
٣٧٠ ـ عبد الجواد بن أحمد ـ [٦٣٠] .
ـ عبد الحميد بن جعفر ـ ٥١٩ ، ٦٧٧ ، ٦٧٨ .
١٤٢ ـ عبد الحميد بن سُلَيمان أخو فُلَيح ـ [٢٩٩] .
ـ عبد الحميد بن صالح ـ ٩٨٥ .
ـ عبد الحميد بن عبد الرحمن العدوي ـ ٢٨١ .
٣٨٥ ـ عبد الحميد بن عصام الجرجاني ـ [٦٤٤] ٦٤٥ ، ٦٤٦ ، ٦٥٥ .
ـ عبد الرحمن بن أحمد الأنماطي ـ ٤١٦ .
٧٠٤ ـ عبد الرحمن بن بشر بن الحكم ـ ٢١٠ ، ٣٢٥ ، ٣٦١ ، ٥٧١ ، [٨٠٥] ٨١٤ .
٤١١ ـ عبد الرحمن بن حمدان الجلاَّب ـ [٦٥٨] .
ـ عبد الرحمن بن حمدان الهمذاني ـ ٣٠٥ ، ٤٧٤ ، ٤٧٥ ، ٩٨٥ .
٧١٦ ـ عبد الرحمن بن زياد بن أنعم الأفريقي ـ ٣٨٣ [٤٢٢] ٤٢٣ .
ـ عبد الرحمن بن سَمُرة ـ ٤٨٤ ، ٥٢٨ ، ٨٤٥ ، ٨٤٦ ، ٩٥٤ .
ـ عبد الرحمن الطاوسي ـ ٣٢٢ .
ـ عبد الرحمن بن عبد الله بن عبد الحكم المصري ـ ٤٢٧ .
١٣٩ ـ عبد الرحمن بن عبد الله بن عمر بن حفص بن عاصم ـ [٢٩٥] .
ـ عبد الرحمن بن علي بن رمضان المصري ـ ٢٧٠ .
ـ عبد الرحمن بن عوف (الصحابي) ـ ٢٢٨ ، ٣١٧ .
ـ أبو عبد الرحمن السُّلمي / (عبد الله بن حبيب) ـ ٤٩٦ ، ٥٥٢ ، ٦٢٩ .
٨٦ ـ عبد الرحمن بن غَزْوان ـ [٢٤٨] ٤٠٧ .
٩٦ ـ عبد الرحمن بن القاسم (تلميذ مالك) ـ [٢٥٤] ٤٠٣ ، ٤٠٥ ، ٤٠٦ ، ٤٦٤ .

- عبد الرحمن بن المبارك ١٩٥ ، ٥٢٤ .
- عبد الرحمن بن محمد بن إدريس الإدريسي الحافظ - ٩٥٠ .
٧٦١ - عبد الرحمن بن محمد بن عمر العماري النيسابوري - ٣٣٥ [٨٥٥] ٩٧٧ .
٦٤٤ - عبد الرحمن بن محمد بن سعيد - [٧٧١] .
- عبد الرحمن محمد بن فضَالة أبو على الحافظ - ٤١٣ ، ٩٦٢ .
٢٢٠ - عبد الرحمن بن محمد بن منصور الحارثي - [٥٠٨] .
٦٢٩ - عبد الرحمن بن محمد بن يوسف بن أبي الليث - [٧٦٥] .
- عبد الرزاق بن محمد بن حمزة الفارسي - ٩٧٦ .
٥٣٣ - عبد الرزاق بن محمد بن علي بن خشرومَاه - [٧١٩] .
- عبد الرزاق بن همام الصنعاني (صاحب المصنف) - ١٧٩ ، ١٩٧ ، ١٩٨ ، ٢٧٨ ، ٣٢٠ ، ٣٥٦ ، ٣٦٩ ، ٣٧٠ ، ٣٩٦ ، ٤٢٣ ، ٤٢٤ ، ٥٢٣ ، ٥٢٤ ، ٥٨٦ ، ٥٨٧ ، ٦٠٥ ، ٦٢٣ ، ٦٧٢ ، ٦٧٤ ، ٦٧٦ ، ٧١٢ ، ٨٠٩ ، ٨١٠ ، ٨١٢ ، ٨١٣ ، ٨١٤ ، ٨٣٨ ، ٩١٠ ، ٩١٢ ، ٩٢٥ ، ٩٤١ ، ٩٤٥
- عبد السلام بن حرب - ٢٠٧ ، ٢٩١ ، ٥٣٣ .
- عبد الصمد بن أحمد الحافظ - ٤٨٧ .
٨٧٦ - عبد الصمد بن حسَّان المروروذي ٣٦٢ ، ٦٥٣ ، ٦٨٢ ، ٨٢٧ -[٩٤٦] ٩٤٧ .
- عبد الصمد بن علي - ٢٣٦ .
٨٦٦ - عبد الصمد بن الفضل بن مسمار البلخي - ٣٦٢ ، [٩٤٢] ٩٤٤ ، ٩٥١ ، ٩٥٢ ، ٩٧٢ .
- عبد العزيز بن أبان الكوفي - ٤٨٥ .
- عبد العزيز بن الحسن بن بكر بن الشرود - ٢٧٩ ، ٥٠٥ .
٨١٠ - عبد العزيز بن أبي رزمة - [٨٩٢] .
٤١٦ - عبد العزيز بن أبي عثمان - [٦٦١] ٧٠٤ .

٨٠٨ ـ عبد العزيز بن عثمان بن جَبَلة ـ [٨٩١] .
٢٩٢ ـ عبد العزيز بن مُسلم القَسْملي ـ [٥٨٥] .
ـ عبد العزيز بن صُهيب ـ ٤١٨ ، ٤٨٧ ، ٤٩٨ ، ٥٦٤ .
ـ عبد الغني بن سعيد الثقفي ـ ٣٩٢ .
ـ عبد القاهر بن شعيب ـ ٥٠٦ .
ـ عبد الكريم الدير عاقُولي ـ ٤٥٣ .
٤٠ ـ عبد الكريم بن أبي المخارق المعلِّم ـ [٢١٤] ٢٨١ .
٦٣ ـ عبد المجيد بن عبد العزيز بن أبي روَّاد ـ ١٦٦ ، ١٦٧ [٢٣٣] ٥٢٤ ، ٧٠٤ ، ٨١٧ .
ـ عبد الملك بن شعيب بن الليث بن سعد ـ ٤٠١ .
١٣٢ ـ عبد الملك بن الصباح الصنعاني ٢٧٩ ـ [٣٥٦] ، ٥١٦ .
٥٨٨ ـ عبد الملك بن العباس بن خالد ـ [٧٤٧] .
٦١٣ ـ عبد الملك بن علي بن الحسن بن سعيد ـ [٧٦٠] .
ـ عبد الملك بن عُمير ـ ٣٥٥ ، ٣٧٨ ، ٦٤٥ ، ٦٦٥ .
٤١ ـ عبد الملك بن قريب البصري ـ [٢١٤] ٢١٥ .
ـ عبد الملك بن محمد بن مهدي أبو علي ـ ٤٩٥ .
ـ عبد الملك بن مروان بن الحكم ـ [١٨٧] .
ـ عبد الملك بن مسلم بن سلام أبو سلام الحنفي ـ ٥٢٠ .
ـ عبد المُنعم بن بشير ـ ١٥٨ ، ١٥٩ .
ـ عبد الواحد بن زياد العَبْدِي ـ ٥٢٤ ، ٩٣٦ .
ـ عبد الواحد بن زيد ـ ٥٤٣ .
ـ عبد الواحد بن أبي العون ـ ٣٤٧ .
ـ عبد الواحد بن محمد بن مـاك ـ ٥٣٣ ، ٥٤١ ، ٥٨٩ ، ٥٩٣ ، ٦٦٧ ، ٩٤٤ .

٧٠٢ ـ عبد الوهاب بن حبيب ـ ٣٦١ ، [٨٠٤] .
٥٨١ ـ عبد الوهاب بن عبد الله بن المرزبان ـ [٧٤٤] .
ـ عبد الوهاب بن عبد المجيد الثقفي ـ ٢٠٧ ، ٢٤٤ ، ٥١٧ ، ٦٠٤ .
ـ عبد الوهاب بن عيسى ـ ٣٨١ .
ـ ابن عبدان / أحمد بن عبدان بن محمد بن الفرج ٣٣٥ .
١١٩ ـ عبدان بن عثمان بن جَبَلة ـ [٢٧٣] ٣٦١ ، ٨٩٠ ، [٨٩١] ٨٩٠ ، ٨٩٢ ، ٩٥٨ .
٥٠٨ ـ ابن عبدك / محمد بن زكريا بن يحيى ـ [٧١٢] .
ـ ابن عبدك / عبد الله بن محمد ـ ٩٧٤ .
ـ عَبْدُ بنُ حميَد ـ ٣٦٢ .
ـ عبدُ ربِّه بن أبي رَاشِد ـ ٤٨٤ .
ـ عبدة بن أبي لبابة ـ ٣٥٥ ، ٤٤٧ .
ـ عبدة بن سلمان ـ ٩٥٦ ، ٩٥٧ .
ـ عبدة بن قديد بن معروف أبو جعفر السمرقندي ـ ٩٧٦ .
٤٠٧ ـ عُبيد الله بن أحمد بن منصور الكسائي ـ [٦٥٧] .
ـ عبيد الله بن إسحاق البغدادي ـ ٤٠٧ ، ٥٠٨ ، ٥٣٩ ، ٥٤٠ .
ـ عبيد الله بن حنين ـ ٢٩٧ ، ٢٩٨ .
٢٩ ـ عبيد الله بن زياد الرَّصافِي ـ [٢٠٠] ٤٧٥ .
١٤٥ ـ عبيد الله بن سَعَد بن إبراهيم الزهري ـ [٣٠٥] .
ـ عبيد الله بن سعيد السَّرخسي ـ ٣٦٢ .
ـ عبيد الله بن عبد الله بن عتبة بن مسعود ـ [١٨٦] ١٩١ ، ٨١٣ ، ٩٨٤ .
١٦ ـ عبيد الله بن عمرو بن حفص بن عاصم ـ [١٩٢] [٢٩٣] ٣٨٥ ، ٣٨٦ ، ٣٨٧ ، ٥٧٤ ، ٦٦١ ، ٩٤٩ ، ٩٥٠ ، ٩٦٠ ، ٩٨٤ .

- عُبيد الله بن محمد بن بدر الكرخي - ٢٤١ ، ٤٣٩ ، ٤٨٥ .
- عُبيد الله بن معاذ العنبري - ٤٨٩ .
٢٢٤ - عُبيدُ الله بن موسى بن أبي المختار - [٥١٢] .
- عُبيد الله بن موسى الكوفي - ٣٥٧ ، ٤٤٩ ، ٦٠٦ ، ٦٧٠ ، ٩٦٦ .
- عُبيد الله بن أبي يزيد (صاحب ابن عباس) - ٣٥٥ .
- عُبيد بن جنادة - ٤٨٣ .
- أبو عُبيدة / عامر بن الجراح - ٥٥٩ ، ٩٦٠ .
- أبو عُبيدة بن فضيل بن عياض - ٣٥٦ .
- عُتْبة بن غزوان بن جابر المازني - [١٩٠] .
٨٢٦ - عُتْبة بن عبد الله اليَحْمدِي المروزي - ٨٣١ [٩٠٣] .
٧٢٢ - عَتِيق بن محمد النيسابوري - [٨٢٤] ٨٣٩ .
- عثمان بن أحمد - ٣٠٦ .
- عثمان بن إسماعيل بن إبراهيم بن خزيمة - ٤٦٦ ، ٤٨٠ ، ٦٧٦ .
١١٨ - عثمان بن جَبَلة ابن أبي رواد - [٢٧٣] ٥١٦ ، ٨٩٠ .
- عثمان بن جعفر اللَّبان - ١٧٢ .
- عثمان بن خرزاد الأنطاكي - ٣٠٥ ، ٣٠٦ ، ٦٧٦ .
٢٢٩ - عثمان بن الضَّحاك بن مخلد - [٥٢٠] .
٦٣٨ - عثمان بن طلحة الزبيري - [٧٦٩] .
٥١٨ - عثمان بن الطيِّب - [٧١٦] .
- عثمان بن عطاء الخُراساني - ٣١٨ ، ٥٤٢ .
- عثمان بن عفَّان (أمير المؤمنين) - ٣٣٦ ، ٤٩٦ ، ٥٣٩ ، ٥٤١ ، ٥٥٢ ، ٦٢٩ .
- عثمان بن عمر بن فارس - ٣٢٨ .
- ابن عجلان / محمد بن عجلان المدني - ٥١٩ .

٣١٠ ـ العِجْلِي /أحمد بن المقدام أبو الأشعث ـ ٣٥٨ ـ ٤٩٨[٦٠١]٦٧٩ ، ٧١٢ ، ٧٧٧ .
٦٨٦ ـ ابنُ عَدِي / عبد الله بن عدي الجرجاني الحافظ ـ ٢١٠ ، ٢١١ ، ٣٧٦ ، ٤٠٨ ، ٤٣٦ ، ٤٥٠ ، ٤٨٤ ، ٥٠٧ ، ٥١٠ ، ٥٢٧ ، ٥٧٩ ، ٦٢٠ ، ٦٧٦ ، ٦٨٠ ، ٦٨١ ، ٧٤٢ ، ٧٩٢ ، [٧٩٤] ٧٩٥ ، ٧٩٦ ، ٧٩٧ ، ٩٦٢ .
٦٨٣ ـ ابن عَدِي / عبد الملك بن محمد الجرجاني ـ ٢١١ ، ٤٦٦ ، ٤٨٠ ، ٥٠٣ [٧٩١] .
٦٩٥ ـ ابن عدي / نُعيم بن عبد الملك الجرجاني ـ ٤٧٩ [٧٩٩] .
٢٩٨ ـ ابن عَرعرة / إبراهيم بن عَرعرة السَّامي ـ ٥١٥ [٥٩١] .
ـ ابن عرفة / الحسن بن عرفة بن يزيد العَبْدِي ـ ٢٣١ ، ٤٤١ ، ٦١٢ ، ٨٦٧ ، ٨٨٧ ، ٩٣١ ، ٩٥٤ .
٢ ـ عروة بن الزبير بن العوام ـ [١٨٦] ١٩١ ، ٢٠٦ ، ٢٦١ ، ٣٠٣ ، ٣٤٩ ، ٣٥٠ ، ٣٧٠ ، ٣٧١ ، ٣٧٣ ، ٥١٧ ، ٩٨٤ .
١٨٩ ـ أبو عَرُوبة / الحسين بن محمد الحراني ـ ١٥ ، [٤٥٨] ٤٥٩ ، ٤٨٣ ، ٧٠٦ ، ٧٦٠ ، ٨٤٧ ، ٨٥٧ .
ـ ابن أبي عروبة / سعيد أبو النَّضر اليشكري ـ ٥٠٥ ، ٦٩٧ .
ـ عزة الأشجعية ـ ٦٩٤ .
ـ عزرة بن ثابت العَبْدِي ـ ٩٥٨ .
٣١٦ ـ ابن عَسكر / محمد بن سهل بن عسكر ـ [٦٠٤] .
ـ أبو عَشَّانة / حَي بن يؤمن ـ [٣٩٩] ، ٤٠٤ .
ـ ابن أبي العشرين / عبد الحميد بن حبيب ـ ٤٤٧ ، ٤٤٨ ، ٩٦٦ .
٢١٩ ـ أبو العُشَراء / أُسامة بن مالك ـ [٥٠٤] ٥٠٥ ، ٥٠٦ .
١٩٥ ـ عصام بن روَّاد بن الجراح ـ [٤٧٠] ٩٤٢ .
٨٥٩ ـ عصام بن يوسف البَلْخِي ـ ٣٦٢ ، [٩٣٧] ٩٨٣ .

٨٩٧ ـ أبو عصمة / سَهل بن المتوكل البخاري ـ [٩٦٩] .
ـ عصمة بن الفضل النيسابوري ـ ٦٣٢ .
ـ عصمة بن محمود بن إدريس البيكندي ـ ٩٦٦ ، ٩٦٩ .
٤٩ ـ عَطاء الخراساني ـ [٢٢٠] ٥٤٢ .
ـ عَطاء بن دينار الهُذَلِي ـ [٣٩٣] .
ـ عَطاء بن أبي رَبَاح ـ ١٩٧ ، ٣١٩ ، ٣٢١ ، ٣٢٢ ، ٣٣٣ ، ٣٨١ ، ٨٨٥ ، ٨٨٦ ، ٩٢٨ ، ٩٧١ .
ـ عَطاء بن يزيد اللَّيْثي المدني ـ ٣٧١ .
ـ عَطاء بن يَسَار ـ ١٦٧ ، [١٩١] ، ٣٢٠ ، ٣٢٨ ، ٣٣٣ ، ٣٣٥ ، ٤٢٣ ، ٤٦٥ ، ٤٩٩ ، ٩٢٨ .
٢٨٦ ـ العطَّاردي / أحمد بن عبد الجبَّار ـ [٥٨٠] ٧٠٦ .
ـ عَفَّان بن سيار الجُرجَانِي ـ ٣٦١ ، ٤٦٦ .
٢٩٦ ـ عَفَّان بن مُسلِم أبو عثمان ـ ٣٠٩ ، ٥٠٦ [٥٩٠] ، ٦٤٨ .
ـ عُقبة بن عامر ـ ٣٩٩ .
٢٧١ ـ عقبة بن قبيصة العامري ـ [٥٧٣] .
٢٨٥ ـ ابن عقدة / أحمد بن محمد بن سعيد ـ [٥٧٩] ٧٣٧ ، ٧٣٨ ، ٧٣٩ ، ٧٧٤ ، ٧٩٥ ، ٨٠٣ ، ٨٤٣ ، ٩٤٤ .
ـ عُقَيل بن خالد الأموي ـ ١٩٢ ، ٢٠٢ ، ٢٩٠ .
٤٢٢ ـ عِكْرمة بن إبراهيم الأزدي الموصلي ـ [٦٦٥] .
١٥٤ ـ عِكرمة (مولى ابن عباس) الإمام ـ [٣٢٣] ، ٣٢٥ ، ٣٤٨ ، ٣٤٩ ، ٣٧٥ ، ٣٨٩ ، ٩٠٣ ، ٩١٤ ، ٩٧١ .
٦٥٨ ـ ابن عَلْقمة / القاسم بن علقمة الشُّروطي ـ ١٦٤ ، ١٦٩ ، ٢٢٣ ، ٢٣١ ، ٢٣٨ ، ٢٦٥ ، ٢٧٥ ، ٢٨٥ ، ٢٩٢ ، ٢٩٤ ، ٣٢٠ ، ٣٤١ ، ٣٩٩ ، ٤١٤ ، ٤٣٤ ، ٤٤٢ ، ٤٩٩ ، ٥١٦ ، ٥٥٩ ، ٥٦٦ ، ٥٨٢ ، ٥٨٦ ، ٦٣٦ ، ٦٧١ ، ٧٧٣ ،

[٧٧٥] ، ٨٠٥ ، ٨٩٨ ، ٩٥٦ .
٢٤١ ـ عَلْقمة بن قيس النَّخعي ـ [٥٣٥] .
ـ عَلْقمة بن مَرثد ـ ٢٥٢ ، ٤٩٦ ، ٦٢٩ .
٦ ـ علقمة بن وَقَّاص ـ ١٦٧ ، ١٧٧ [١٨٧] ، ٢٠٧ ، ٤٥٧ ، ٥٣٣ ، ٦٣١ ، ٦٣٢ ، ٩٨٤ .
ـ العلاء بن الحارث ـ ٤٦٦ .
٣٦ ـ العلاء بن عبد الرحمن بن يعقوب ـ ٢١٢ [٢١٨] ٢٨٢ .
ـ العلاف / إسحاق بن حاتم المدائني ـ ٣٥٧ .
٥٢٠ ـ ابن علان / أحمد القزويني ـ [٧١٦] .
٨٣٢ ـ ابنُ عَلَّك / عُمر بن أحمد بن علي المُرْوزي ـ [٩٠٦] ٩٠٧ .
٥٦٠ ـ علي بن إبراهيم بن سَلَمة الفقيه ـ ٣٣٣ ، ٣٣٨ ، ٤٢٣ ، ٤٣٦ ، ٤٨٥ ، ٦٢٧ [٧٣٥] .
ـ علي بن إبراهيم القَطَّان ـ ٣٥٣ ، ٤٥٨ ، ٤٦٨ .
٧٧٦ ـ علي بن إبراهيم بن محمد بن يحيى المزكِّي ـ ٣١٨ [٨٦٣] ٨٦٦ .
٦٤٥ ـ علي بن أحمد بن بَادويْهِ الصوفي ـ [٧٧١] .
ـ علي بن أحمد بن إبراهيم بن ثابت الربعي ـ ٣٣٧ ، ٧٢٨ .
٨٨١ ـ علي بن أحمد أبو الحسن البَلْخي ـ [٩٥١] .
٥٨٣ ـ علي بن أحمد بن صالح بن حمَّاد المقرئُ ـ ١٥٥ ، ١٦٩ ، ١٨١ ، ١٩٤ ، ٢٠٩ ، ٣٠٢ ، ٣٠٤ ، ٣١٢ ، ٣١٩ ، ٣٢٢ ، ٣٢٧ ، ٣٥٣ ، ٣٧٢ ، ٤٠٦ ، ٤٧٧ ، ٥٠٦ ، ٥٢١ ، ٥٢٢ ، ٥٣٣ ، ٥٤٠ ، ٥٧٨ ، ٦٥١ ، ٦٦٦ ، ٧٠٠ ، ٧٠١ ، ٧١٨ ، ٧١٩ ، ٧٣٢ ، ٧٣٣ ، [٧٤٥] ، ٧٤٩ ، ٨٤٣ ، ٨٥٨ ، ٨٦٥ ، ٨٦٩ ، ٨٧٠ ، ٨٧١ ، ٨٧٧ ، ٨٨٣ ، ٩٢٩ ، ٩٨٣ .
٥٠١ ـ علي بن أحمد بن ميمون [٧٠٩] .

- علي بن بكار القَتَوي ٤٤٤ ، ٤٤٥ .
- علي بن الجَعْد بن عُبيد الجَوْهري - ٢٤٤ ، ٣٠٥ ، ٣٠٦ ، [٤٩١] ، ٥٠٧ ، ٥٣٩ ، ٥٩٤ ، ٦١٠ ، ٦٨٤ ، ٧٩٧ ، ٩٥٨ ، ٩٦٧ ، ٩٦٩ .
٥٣١ - علي بن جُمعة بن زُهير - [٧١٩] ٧٤١ ، ٧٦٦ ، ٧٦٧ ، ٧٧٠ .
٨٢٥ - علي بن حجر المَرْوَزي - ٣٦١ ، ٤٣٦ ، ٨٣١ [٩٠٣] ٩٥٨ .
- علي بن حَرب الطَّائي - ١٨١ .
٣٤٩ - علي بن حرب الموصلي أبو الحسن - ٣٥٩ ، ٥٧١ ، ٦١٧ ، ٦١٨ [٦١٩] .
- علي بن الحسن بن الرَّبيع المخزومي - ٤٤٤ .
٦١١ - علي بن الحسن بن سعيد بن كثير - [٧٥٩] .
- علي بن الحسين الجراحي ٢٣٠ ، ٩٦٨ .
٦٣٦ - علي بن الحسين بن علي بن محمد بن زنْجَويهِ - [٧٦٧] .
٦٦٦ - علي بن الحفص بن عمر الأَرْدبيلي - [٧٨١] .
- علي بن الحكم - ٣٢٢ ، ٤٩٩ .
- علي بن زياد اللَّحَجِي - ٤٢٦ .
- علي بن زيد - ٤٩٠ .
٧٢١ - علي بن سعيد بن جرير النَّسوي - [٨٢٣] ٨٢٤ .
٥٨٧ - علي بن سعيد بن أبي العجوز - [٧٤٦] .
٥١٧ - علي بن سعيد العَسكري - [٧١٥] .
- علي بن سَهل بن المغيرة - ٤٩١ ، ٥٥٧ .
- علي بن أبي طالب (أمير المؤمنين) - ١٨٢ ، ٢٠٤ ، ٤٢٠ ، ٤٨٥ ، ٥٣٧ ، ٥٤٢ ، ٥٤٩ ، ٥٥٠ ، ٥٥٢ .
- علي بن أبي طاهر - ٤٤٦ .
- علي بن أبي طلحة (مولى بني العباس) - ٣٩٣ ، ٣٩٤ .
٥١٩ - علي بن الطيب - [٧١٦] .

٥٣٤ - علي بن عبد الرزاق بن محمد بن علي - [٧٢٠] .
- علي بن عبد العزيز بن عمر - ٣٣٣ ، ٣٨٤ ، ٨٧٦ .
٥٨٩ - علي بن عبد الملك بن العباس بن خالد النَّحوي - [٧٤٧] .
٧٠٨ - علي بن عَثَّام العامري الكوفي - ٣١٣ ، ٨٠٤ ، [٨٠٧] ، ٨٠٨ ، ٨٠٩ .
٥٢١ - علي بن عثمان بن الطيِّب - [٧١٦] .
٤٦١ - علي بن عمر بن العباس الفقيه - ٢١٠ ، ٢٣١ ، ٢٨٤ ، ٣٠٣ ، ٣٢١ ، ٣٢٧ ، ٣٦٨ ، ٣٦٩ ، ٣٧٩ ، ٣٩٩ ، ٤٠٥ ، ٤١٤ ، ٤٣٤ ، ٤٤٢ ، ٤٨٢ ، ٥١٤ ، ٥٥٩ ، ٥٦٧ ، ٥٨٦ ، ٦٦٩ ، ٦٧١ ، ٦٧٣ ، ٦٨٠ ، ٦٨٦ [٦٩١] ، ٧٠٣ ، ٧٥٠ ، ٧٦٩ ، ٨٨٧ ، ٨٩١ ، ٨٩٩ ، ٩٠٧ ، ٩٣٨ .
- علي بن عياش الحِمْصي - ٤٥٤ .
٤٥١ - علي بن القاسم أبو الحسن - [٦٨٧] .
٧٣ - علي بن قُتيبة الرفاعي البصري - [٢٤٣] .
٤٦٤ - علي بن محمد بن أحمد المروزي - ٤٥٧ ، [٦٩١] .
٦٠٥ - علي بن محمد بن الخضر - [٧٥٤] .
- علي بن محمد الرازي - ٢١٠ .
٦٣٤ - علي بن محمد بن زنجويه القطَّان - [٧٦٧] .
٥٤٩ - علي بن محمد بن يعقوب المُرْزِي - ٣٢٨ ، ٤٣٨ ، ٤٦٨ ، [٧٣٠] .
- علي بن مسلم - ٣٦١ .
- علي بن مَعْبَد - ٣٥٩ .
- علي بن المنذر الطريقي - ٣٥٧ .
٨٩٧ - علي بن مَهْران البلخي - [٩٤٢] .
- علي بن نوح العَسْكري - ٤٤٥ .
٦٤٧ - علي بن يحيى بن يعقوب البزار أبو الحسن - [٧٧١] .
١٢٦ - علي بن يونس البلخي - ٢٧٧ ، [٣٦٢] [٩٣٥] .

٣٨٣ ـ عليّك / علي بن سعيد الرازي ـ [٤٣٧] .
٢١٧ ـ ابن عُليَّـــة / إسماعيـــل بن إبراهيم الأســـدي ـ ٣٤٩ ، [٥٠٢] ٥٠٤ .
٥٠٤ .
ـ عمَّار بن خالد ـ ٣٥٨ .
ـ عمَّار بن رَجَاء ـ ٢٧٢ ، ٧٩٦ .
٨١٧ ـ عمَّار بن عبد الجبار المروزي ـ [٨٩٧] .
ـ عمَّار بن أبي عُمَّار ـ ٣٤٣ .
ـ عمار بن ياسر (الصحابي الجليل) ـ ٥٥٨ .
ـ عُمارة بن جرير ـ ١٥٩ ، ٢٥١ ، ٤٧٣ .
ـ عُمارة بن زُرَيق الضبي ـ ٤٩٢ .
١٦٢ ـ عمران بن عُيينة ـ [٣٨٠] .
٣٥١ ـ عمران بن فضالة ـ ٤١٥ ، [٦٢٠] .
ـ عُمر بن إبراهيم بن كثير المقرئ ـ ١٦٨ ، ٢٢٦ ، ٢٥١ ، ٣٠٣ ، ٤٣٣ ، ٤٦٠ ، ٤٩٣ ، ٥٣٦ ، ٥٣٧ .
ـ عُمر بن أحمد بن حَمدان ـ ٤٣٨ ، ٤٤٠ .
ـ عُمر بن حبيب بن محمد العَدَوي ـ ٣٧٩ .
ـ عمر بن حفص بن غياث ـ ٦٢٦ .
ـ عمر بن الخطـاب الخليفـة الراشـد ـ ١٥٨ ، ١٦٧ ، ١٨٢ ، ٢٠٧ ، ٢١٣ ، ٣٠٩ ، ٤٣٤ ، ٤٣٥ ، ٤٥٧ ، ٥٣٨ ، ٥٤٠ ، ٦٣١ ، ٦٤٥ ، ٩٣٩ ، ٩٥٠ .
ـ عمر بن عبد الله (مولى غفرة) ـ ٤٧٥ .
٧ ـ عمر بن عبد العزيز (الخليفة الأموي الزاهد) ـ [١٨٨] ١٨٩ .
ـ عُمر بن عبد الواحد ـ ٢٢٦ .
٢٥٨ ـ عمر بن عُبيد الطَّنافسي ـ [٥٦٣] .

- عمر بن عثمان التيمي - ٢٨٩ .
- عمر بن قيس المكّي - [سَنْدل] .
- عمر بن محمد بن إسحاق العَطّار - ٥١٤ ، ٦٦٩ ، ٦٧٧ ، ٨٠٠ .
٩٠٦ - عُمر بن محمد بن بُجَير السَّمَرْقَندِي - [٩٧٧] ٩٧٨ .
٤٠٤ - عُمر بن مُدرك الفاسي - [٦٥٦] .
٨٧٠ - عمر بن مَيْمون بن الرماح البلْخي - [٩٤٣] ٩٤٤ .
٨٥١ - عُمر بن هارون البَلْخي - [٩٢٦] .
- عَمرو بن أخطب أبو زيد الأنصاري - ٨٨٣ .
١٧٠ - عَمرو بن الحارث بن يعقوب المدني - ٣٩٩ ، [٤٠٣] ٤٠٥ ، ٤١٨ .
٢١٢ - عَمرو بن حَكّام - ٤٨٩ ، [٤٩٠] .
- عمرو بن خالد الحراني - ٣٠٩ ، ٦٧٥ .
٤٨٤ - عمرو بن رافع أبو حجر البجلي - [٧٠٠] ٧٠١ ، ٧٣١ ، ٧٨٥ .
- عَمرو بن زُرَارة - ٥٧١ .
٥١٣ - عَمرو بن سلمة الجَعَفي القزويني - [٧١٤] .
- عَمرو بن شُعيب - ٤٥٩ .
٢٢٨ - عَمرو بن الضحاك بن مخلَد - [٥٢٠] .
- عَمرو بن عاصم الكِلاَبي - ٣٥١ .
- عَمرو بن علي البصري الحافظ - ٣٥٧ .
- عَمرو بن أبي عَمرو المدني - ٢٩١ .
- عَمرو بن عون - ٣٥٨ ، ٩٦٧ .
- عَمرو بن قيس الرازي - ٧٤٨ .
- عمرو بن مرزوق - ٥٢٧ ، ٥٥٨ ، ٦٢٦ .
٤٢١ - عَنْبسة بن سعيد أبو بكر قاضي الري - [٦٦٤] ٦٦٥ ، ٧٩٠ .
- عَنْبسة بن أبي سفيان - ٤٦٦ ، ٤٦٧ .

- ابن عيـاش / الإمـام المقرىء أبـو بكر - ٥٣٦ ، ٥٨٠ ، ٦٥٤ ، ٧٨٤ ، ٩٠٠ .
٧٩١ - العيرافي / أبو بكر أحمد بن محمد المنكدر - [٨٧٤] .
- عيسى بن إبراهيم بن مثرود - ٤٠٦ ، ٤٦٤ .
- عيسى بن أحمد بن زيد - ٤٠١ ، ٩٣٩ ، ٩٤٠ ، ٩٥٢ .
٨٦١ - عيسى بن أحمد بن وَرْدَان - [٩٣٨] .
٦٧٥ - عيسى بن جارية الأنصاري - [٧٨٥] .
- عيسى بن جعفر قاضي الري - ٣٦١ ، ٦٦١ ، ٦٨٢ .
٨٨٢ - عيسى بن محمد بن عيسى بن أبي يزيد - ٩٣٩ ، [٩٥٢] .
- عيسى بن مريم (نبي الله عليه السلام) - ٥٧٨ .
- عيسى بن يونس - ٤٠٧ .
- العَيْشِي / عُبيد الله بن محمد بن حفص بن عمر - [٥٠٧] .
- أبو العَيْناء / محمَّد بن القاسم (الشاعر الضرير) - [٢٤٢] ، ٤٨٨ .
١٥٩ - ابن عُيَيْنـة / الإمـام الحـافـظ سفيـان بن عيينـة - ١٩٤ ، ١٩٥ ، ١٩٧ ، ٢٠٩ ، ٢١٠ ، ٢١١ ، ٢٦٧ ، ٢٨٩ ، ٢٩٦ ، ٣٠٤ ، ٣٢٠ ، ٣٣١ ، ٣٣٣ ، ٣٣٩ ، ٣٥١ ، [٣٥٤] ٣٦٠ ، ٣٦٨ ، ٣٦٩ ، ٣٧٠ ، ٣٧١ ، ٣٧٢ ، ٣٧٣ ، ٣٧٤ ، ٣٧٥ ، ٣٧٦ ، ٣٧٧ ، ٣٧٨ ، ٣٧٩ ، ٣٨٠ ، ٣٨٢ ، ٣٨٤ ، ٤٢٣ ، ٤٢٥ ، ٤٣٢ ، ٤٤٣ ، ٤٥٠ ، ٤٦٨ ، ٤٧٢ ، ٤٧٧ ، ٤٩٩ ، ٥٠٠ ، ٥٠٨ ، ٥١١ ، ٥١٣ ، ٥٢٨ ، ٥٥١ ، ٥٦٦ ، ٥٧١ ، ٦٠١ ، ٦٠٢ ، ٦٠٣ ، ٦١٩ ، ٦٢١ ، ٦٣٥ ، ٦٤٤ ، ٦٧١ ، ٦٧٤ ، ٦٩٩ ، ٧٠١ ، ٧٠٢ ، ٧٥٩ ، ٨٠٥ ، ٨٠٦ ، ٨١٥ ، ٨١٧ ، ٨١٨ ، ٨٢٤ ، ٨٢٦ ، ٨٣٣ ، ٨٥٠ ، ٨٦٤ ، ٨٨٧ ، ٨٩١ ، ٨٩٩ ، ٩٠٠ ، ٩٠١ ، ٩٠٢ ، ٩٠٣ ، ٩٠٧ ، ٩٠٩ ، ٩١٠ ، ٩٢٣ ، ٩٢٤ ، ٩٣٥ ، ٩٣٦ ، ٩٣٧ ، ٩٤١ ، ٩٥٧ ، ٩٧٨ .

ـ غ ـ

١٩٢ ـ أبو غالب (صاحب أبي أُمامة) ـ [٤٦٨] .
ـ الغداني / عبد الله بن رجاء ـ ٥٢٧ .
٣٤٨ ـ غَسَّان بن الربيع الموصلي ـ [٦١٨] .
ـ غسَّان بن سليمان الهَروِي ـ ٢٧٤ ، ٣٥٩ ، ٣٦٢ .
ـ أبو غسَّان المَسْمعِي ـ ٥١٦ .
٦٨٨ ـ ابن الغطرين / محمد بن أحمد أبو أحمد العبدي ـ ٥٠٩ ، ٥١٤ ، ٥٢٦ ، [٧٥٠] ٧٩٦ .
٢٣٥ ـ الغلابي / محمد بن زكريا أبو جعفر ـ [٥٢٨] .
١٢٨ ـ غُنجار / عيسى بن موسى ـ [٢٧٨] ٣٦٢ ، ٧٨٧ ، ٨٢٦ ، [٩٥٥] ٩٥٦ ، ٩٦٦ ، ٩٦٨ ، ٩٦٩ ، ٩٧٠ ، ٩٧٣ .
ـ غُندر / محمد بن جعفر المدني ، البصري ـ ٢٩٤ ، ٣٢٨ ، ٥٠٣ ، ٥١٧ ، ٥١٨ ، ٥٤١ ، ٦٠١ ، ٦٠٤ ، ٨٢٩ ، ٨٤٤ .
٣٠٠ ـ غياث بن إبراهيم ـ [٥٩٣] .

ـ ف ـ

ـ الفاروق بن عبد الكبير الخطابي ـ ٥٣٠ .
ـ فاطمة بنت المنذر ـ ٢٩٣ .
ـ الفاكهي / زياد بن ميمون الثقفي ـ ٤٠٩ ، ٦٦٤ ، ٨٥٢ .
ـ الفاكهي / عبد الله بن محمد بن العباس المكي ـ [٧٢٨] ٨٥٢ .
٥٦١ ـ الفامي / سليمان بن يزيد بن سليمان ـ ٣٣٣ ، ٤٢٣ ، ٤٥٠ ، ٤٨٥ ، ٥٠٥ ، ٦٣٣ ، ٦٤٦ ، ٦٥٠ ، ٦٥١ ، ٦٥٢ ، ٦٧٣ ، ٦٨٤ ، ٦٨٨ ، ٧٠٥ ، ٧١٢ ، ٧١٧ ، ٧١٨ ، ٧٢٠ ، ٧٢٦ ، ٧٣٢ ، ٧٣٤ ، [٧٣٦] ٧٤٣ ، ٧٤٩ ،

٧٥٠ ، ٧٥١ ، ٧٦٨ ، ٧٧٠ ، ٧٧٨ ، ٨٥٩ ، ٩١١ .
٥٦٢ ـ الفامي / محمد بن سليمان بن يزيد ـ ٢٠٣ ، ٢٢٣ ، ٢٨٥ ، ٣٠٠ ، ٣٢٢ ، ٣٣٣ ، ٣٧٤ ، ٣٩٦ ، ٣٩٩ ، ٤٠٦ ، ٤١٤ ، ٤٢١ ، ٤٧١ ، ٤٩٢ ، ٤٩٣ ، ٥٢١ ، ٥٢٢ ، ٥٣٠ ، ٥٦٥ ، ٦٥٣ ، ٦٦٦ ، ٧١٩ ، [٧٣٦] ٧٦٤ ، ٨٠٨ ، ٨١٥ ، ٨٥٩ ، ٨٦٥ ، ٨٦٧ ، ٩١٢ ، ٩٤٧ .
٣٣٣ ـ أبو الفتح الأزدي / محمد بن الحسين بن أحمد ـ [٦١٣] .
٣٤٣ ـ أبو الفتح بن أبي الغواري ـ [٦١٦] .
ـ ابن أبي فُديك / محمد بن إسماعيل بن مسلم المدني ـ [٤٢٧] ٩٤١ .
٤٧٦ ـ الفرائضي / أحمد بن إبراهيم أبو العباس ـ [٦٩٦] .
٥٨٤ ـ الفرائضي / الحسن بن أحمد بن حسان ٦٨٦ ـ [٧٤٥] .
٥٨٥ ـ الفرائضي / محمد بن الحسن بن أحمد بن حسان ـ [٧٤٦].
ـ الفَرَّا / إبراهيم بن موسى ـ ٣٦١ .
ـ الفرات بن خالد ـ ٣٦١ .
ـ الفريابي/ محمد بن يوسف ـ ٩٥٩ .
١٨٨ ـ الفرج بن فضالة ـ [٤٥٦] ٤٥٧ ، ٥٩٣ .
ـ الفرغاني / أحمد بن محمد بن أحمد ـ ١١٤ .
١٩ ـ ابن أبي فروة / إسحاق بن عبد الله بن محمد المدني ـ [١٩٤] ٢٢٨ ، ٣٥٦ ، ٤٧٠ ، ٩٦٧ ، ٩٨٤ ، ٩٨٥ .
ـ فرقد بن يعقوب السَّبْخِي ـ ٩٥٦ .
١٩٦ ـ الفريابي / محمد بن يوسف ـ ٣٥٩ ، ٣٦٨ ، [٤٧٢] ، ٤٧٣ ، ٦٤٤ ، ٨١٠ ، ٨١٢ ، ٩٥٨ ، ٩٥٩ .
ـ فُرَيعة بنت مالك ـ ٢٢٢ .
١٨٦ ـ الفزاري / أبو إسحاق إبراهيم بن محمد بن الحارث ـ [٤٤٢] .

- الفسوي / الحسن بن سفيان - ٤٧٧ ، ٥٠٩ ، ٧٩٦ .
- الفسوي / يعقوب بن سفيان أبو يوسف - ٢٦٧ ، ٤١٤ ، ٤١٥ .
٣٥١ - ابن فضالة / عمران بن موسى - [٦٢٠] .
- فضلك الصائغ / الفضل بن العباس أبو بكر المروزي - ٩٥٩ .
- الفضل بن جعفر الأصبهاني - ٥٢٢ .
- الفضل بن حباب / هو أبو خليفة (أنظر حرف الخاء) .
- الفضل بن خالد أبو معاذ - ٩١٢ .
٤٤٩ - الفضل بن شاذان المقرىءُ - [٦٨٧] .
٨٠٦ - الفضل بن عطية الخراساني - [٨٨٦] .
- الفضل بن مسمار - ٣٦٢ .
- الفُضَيل بن عِيَاض الزاهد - ٣٨٣ ، ٩٨٣ .
- فِطر بن خليفة - ٤٣٨ .
٢٢٧ - الفَلاَّس / عَمرو بن علي أبو حفص الصَّيرفي - ٢٣٧ ، ٤٥٠ ، ٥٠٤ ، ٥١١ ، [٥١٧] ٥١٨ ، ٥٤١ ، ٥٤٢ ، [٦٠١] ٦١٢ ، ٧٨٢ .
١٨ - فُلَيح بن سليمان بن أبي المغيرة الخزاعي - [١٩٣] .
- الفَنَّاكي / هو جعفر بن يعقوب (انظر حرف الجيم) .

— ق —

- القائم بأمر الله / أبو جعفر عبد الله بن عبد القادر - ٢٥ .
- القادر بالله / أبو العباس أحمد بن إسحاق بن المقتدر - ٢٤ .
٣٧٣ - القاسم بن الحكم العُرني أبو أحمد - [٦٣٣] ٦٣٦ ، ٦٤٧ ، ٦٥٣ ، ٧٠٤ ، ٧٠٧ ، ٧١٢ ، ٧١٧ ، ٨٤١ .
- القاسم بن حيون - ٥٠٨ .
٣٢٢ - القاسم بن سلاّم (أبو عُبيد) - ٢٥٠ ، ٤٤٧ [٨٩٥] .

٤٠٨ ـ القاسم بن أبي صالح ٦٥٠ ـ [٦٥٧] ٩٤٤ .
٤٥٠ ـ القاسم بن العباس بن الفضل بن شاذان المقرئ ـ [٦٨٧] .
٤٥٢ ـ القاسم بن علي بن القاسم أبو علي ـ [٦٨٨] .
٥٠٣ ـ القاسم بن محمد بن أحمد بن محمد بن ميمون ـ ٦٧٧ [٧٠٩] .
٣٤٦ ـ القاسم بن يزيد الموصلي ـ [٦١٨] .
ـ ابن قانع هو عبد الباقي (انظر حرف العين) .
٨ ـ قَبيصة بن ذُؤيب الخزاعي المدني ـ [١٨٨] .
٢٦٨ ـ قَبيصة بن عقبة أبو عامر ـ ٤٧٤ ، [٥٧١] ٦٤٩ ، ٦٥٠ ، ٦٧٧ .
ـ قَتَادة بن دعامة (الإمام) ـ ٤٠٣ ، ٤١٨ ، ٤٨٦ ، [٤٨٧] ، ٥٣٣ ، ٦٢٦ ، ٦٣٨ ، ٨٩٤ ، ٩١٢ .
ـ أبو قتادة الأنصاري ـ ٢١٦ .
٨٥٨ ـ قُتيبة بن سعيد الثقفي (الحافظ) ـ ١٥٨ ، ١٨١ ، ٢٧٧ ، ٢٧٨ ، ٣٠٤ ، ٣٠٩ ، ٣٦٢ ، ٤٠٢ ، ٤١٥ ، ٤٣٦ ، ٥٢٥ ، ٥٥٢ ، ٥٦٨ ، ٥٧١ ، ٦٠٠ ، ٦٣٣ ، ٨٢٨ ، ٨٤٦ ، ٨٥٧ ، ٨٩٤ ، ٩٠٥ ، [٩٣٥] ، ٩٣٦ ، ٩٣٧ ، ٩٣٨ ، ٩٤٨ ، ٩٦٨ ، ٩٧٤ ، ٩٨٣ .
٣٦٦ ـ ابن قُتيبة / عبد الله بن مُسلم أبو محمد الدينوري ـ [٦٢٦] .
٩١٠ ـ قُتيبة بن مُسلم (الأمير) الباهلي ـ [٩٨٢] .
ـ ابن أبي قتيلة / يحي بن إبراهيم بن عثمان السُّلَمِي ـ ١٦٥ ، ٥٢٣ .
ـ قُثَم بن العباس بن عبد المطلب ـ [٩٧٥] .
ـ قُرة بن حبيب ـ ٥٠٣ ، ٥٤٣ .
ـ القداح / سعيد بن سالم ـ ٨٦٤ ، ٨٦٥ .
٢٨ ـ قُرة بن عبد الرحمن بن حيوئيل ـ [٢٠٠] ٤٤٨ ، ٤٤٩ ، ٩٦٦ .
٦٢ ـ أبو قُرة / موسى بن طارق اليماني ـ [٢٣٢] ٣٥٦ .
ـ قُريش بن حيان العِجْلِي ـ ١٩٥ .

- القَطَّـان / أبـو الحسن القـزويني - ٥٣٠ ، ٥٣١ ، ٦٢٤ ، ٦٢٦ ، ٦٤٦ ، ٦٤٧ ، ٦٥٠ ، ٦٥١ ، ٦٧٩ ، ٦٨٢ . ٦٨٨ ، ٦٩٥ ، ٦٩٦ ، ٧١٠ ، ٧١٧ ، ٧١٨ ، ٧٢٦ ، ٧٣٦ ، ٧٣٧ ، ٧٤٠ ، ٧٤٢ ، ٧٤٥ ، ٧٤٦ ، ٧٤٧ ، ٧٤٩ ، ٧٥٠ ، ٧٥١ ، ٧٥٤ ، ٧٥٩ ، ٧٦٦ ، ٧٦٧ ، ٧٦٨ ، ٧٧٠ ، ٨٥٨ ، ٨٥٩ ، ٨٦٧ ، ٩٨٣ .

- القَطَّـان / علي بن إبراهيم - ٤٩٦ ، ٥٠٥ ، ٥٢٢ ، ٥٦٠ ، ٦٥٢ ، ٦٥٣ ، ٦٦٣ ، ٦٧٣ ، ٦٨٤ ، ٧٠٠ ، ٧٠٥ ، ٧١١ ، ٧١٢ ، ٧١٣ ، ٧١٥ ، ٧١٨ ، ٧٢٧ ، ٧٣٢ ، ٧٣٤ ، ٧٤٠ ، ٧٤١ ، ٧٤٢ ، ٧٤٣ ، ٧٦١ ، ٧٦٨ ، ٧٧٠ ، ٧٧٢ ، ٧٧٨ ، ٧٨٧ ، ٨٠٨ ، ٨٣٤ ، ٩١١ ، ٩٣٨ ، ٩٤٣ ، ٩٥٠ ، ٩٥٦ .

٧٤٤ - القَطَّان / محمد بن الحسين أبو بكر النيسابوري - [٨٣٩] ٨٦٢ .

٦٧ - القَطَّـان / يحيي بن سعيـد الإمـام - ١٧١ ، ٢٠٣ ، ٢٠٤ ، ٢٠٧ ، ٢٣٦ ، [٢٣٧] ٢٣٨ ، ٣٥٧ ، ٤٨٧ ، ٤٨٨ ، ٤٩٧ ، ٤٩٨ ، [٥٠٧] ٥٠٨ ، ٥٠٩ ، ٥١٧ ، ٥١٨ ، ٥٣٤ ، ٥٤٢ ، ٥٤٩ ، ٥٦١ ، ٥٦٢ ، ٦٧٥ ، ٨٠٥ ، ٨١٥ ، ٩٥٧ .

- القَطَّان / يوسف بن موسى القطان - ٥٤٠ .

٧٤٤ - القطَّان / محمد بن الحسين أبو بكر النيسابوري - [٦٩٢] .

٧١٦ - قَطَن بن إبراهيم أبو سعيد - [٨١٦] ٨٣٤ .

- القَطِيعي / محمد بن يحيي - ٤٥٩ ، ٦٢٢ .

- قُطْلُوبَغا / قاسم بن عبد الله الحنفي المصري - [م / ٦٣] .

- القَعْنَبِي / عبد الله بن مسلمة (صاحب الإمام مـالـك) - ٢٩٤ ، ٢٩٧ ، ٤٧٤ ، ٥٢٧ ، ٥٣٠ ، ٦٢٥ ، ٦٤٥ ، ٦٤٨ ، ٦٥٦ ، ٦٨٤ ، ٨٧٧ ، ٩٠٤ ، ٩٠٥ ، ٩٦٩ .

- القَفَّال / محمد بن علي بن إسماعيل الشاسي - ٩٧٨ ، ٩٨٥ .

- أبو قِلاَبة / عبد الملك بن محمد بن عبد الله البصري - ١٧١ ، ٥١٨ ، ٥٢٢ ، ٩٠٧ ، ٩٤٠ .
٥٩٢ - القُهُسْتَانِي / عبد الله بن الجراح أبو محمد - ٦٦٣ ، ٧١٠ ، ٧١١ ، [٧٤٨] .
- القَوارِيري / عُبيد الله بن عمر بن ميسرة - ٢٨٤ ، ٢٩٤ ، ٤٨٧ ، ٥١٣ [٥٩٢] ٧٩٧ .
٣٨٩ - القواس / عبد الله بن هشام بن عبد ربه - [٦٤٧] .
- القواس / محمود بن إسحاق - ٥٢١ ، ٩٦٧ ، ٩٦٨ ، ٩٧٤ .
- قوام السنة / إسماعيل بن محمد أبو القاسم الطُّلَحِي - [م / ٨٣] .
٨٨٣ - قُوذَان / علي بن محمد - [٩٥٢] .
- قيس بن أبي حازم - ٤٧٤ ، ٥٨٧ .
- قيس بن الربيع الأَسَدِي - ٣٥٧ ، ٥٧٧ ، ٦٣٣ .
- قيس بن مخرمة الزهري - ٢٨٨ .

ـــ ك ـــ

- الكاجفري / يحيى بن إسحاق ٨٨٥ ، ٩٢٠
- كامل بن طلحة - ٢٩٥ .
- الكتَّاني / أبو حفص عمر بن إبراهيم بن أحمد - ٢٨ ، ١٧٨ ، ٢٢٢ ، ٤٥٥ ، ٥٣١ .
٦٦٤ - كثير بن سجاح الأُرْدَبيلي - [٧٨٠] .
٥١١ - كثير بن شهاب اليماني - [٧٢٣] ٧٢٦ ، ٧٢٨ .
- كثير بن عبد الله المُزَني - ٣٤٧ .
٢٣٧ - الكَجِّي / إبراهيم بن عبد الله أبو مسلم - ٥١٤ ، ٥١٩ ، ٥٢٥ [٥٢٩] ٥٣٠ ، ٧٧١ ، ٧٨١ ، ٧٩٩ .

٣٥٦ ـ الكُدِيْمي / محمد بن يونس أبو العباس ـ ٥١١ ، ٥١٣ ، ٥١٩ ، ٥٢٢ ، ٥٦٥ ، ٥ ، [٦٢٢] ٦٩٠ ، ٧٣٠ ، ٧٦٣ ، ٧٧٣ ، ٧٨١ ، ٨٤٠ ، ٨٧٦ ، ٩٢٢ .

٧٥٣ ـ الكَرابيسي / محمد بن محمد بن إسحاق أبو أحمد ـ ٤٥٩ ، ٧٩٤ ، ٨٣٦ ، [٨٤٧] ٨٥٦ ، ٨٥٧ ، ٩٦٢ ، ٩٧٢ ، ٩٧٦ .

٣٩٤ ـ الكَرابيسي / يحيى بن عبد الله بن ماهان ـ ٦٣٦ ، ٦٤٥ ، [٦٥٠] ٦٥١ ، ٨٧٣ .

ـ ابن كرَّام / محمد بن كرام (شيخ الكرامية) ـ (٨٧٥) .

ـ كُرْز بْن وَبَرَةَ أبو عبد الله الحارثي العابد ـ [٣٨٤] .

٣٧٣ ـ أبو كُريب / محمد بن العلا الهمداني ـ [٥٧٤] ٧٧٧ ، ٨٢٨ ، ٩٥٣ ، ٩٧٨ .

٢٩٥ ـ ابن كُنَاسة / محمد بن عبد الله أبو يحيى ـ [٥٨٩] ، ٦٠٥ ، ٦٠٦

٨٣٩ ـ الكَوْسَج / إسحاق بن محمد المروزي ـ [٩١١] ٩١٢ .

٣٠٩ ـ كَيْلَجة / محمد بن صالح الأنماطي ـ [٦٠٠] ، ٦٠١ .

ـ ل ـ

ـ ابن لَهيعة / عبد الله بن لَهيعة أبو عبد الرحمن المصري القاضي ـ ٣٨٣ ، ٣٩٩ ، ٤٢٣ ، ٤٤٣ ، ٨٨٧ ، ٩٣٦ .

٨٣ ـ لُوين / محمد بن سليمان المصيصي ـ ١٦٨ ، [٢٤٦] ٢٩٧ ، ٥٠٦ .

٤٠٩ ـ اللَّيْثِ بن إدريس أبو صالح الهمذاني ـ ٦٣٥ ، [٦٥٧] .

٣١ ـ اللَّيْث بن سعد (الإمام المصري) ـ [٢٠١] ٢٠٢ ، ٣٤٨ ، ٣٨٣ ، ٣٩٣ ، ٣٩٩ ، ٤٠٠ ، ٤٠١ ، ٤٠٢ ، ٤٠٣ ، ٤١٨ ، ٤١٩ ، ٤٢٠ ، ٤٢٢ ، ٤٢٦ ، ٤٤٣ ، ٨٨٧ ، ٩٠٩ ، ٩٣٦ .

ـ ليث بن أبي سُلَيم ـ ٦٣١ ، ٦٦٤ .

٢٥١ ـ ابن أبي ليلى / عبد الله بن عيسى ـ [٥٥٠] .
٢٤٨ ـ ابن أبي ليلى / أبو عيسى عبد الرحمن ـ [٥٤٨] ٥٤٩ ، ٥٥٠ ، ٩٣٢ .
٢٥٠ ـ ابن أبي ليلى / عيسى بن عبد الرحمن ٥٤٩ ـ [٥٥٠] .
٢٤٩ ـ ابن أبي ليلى / محمد بن عبد الرحمن ٥٤٩ ـ [٥٥٠] .

ـ م ـ

٨٦٤ ـ محمد بن أبان البلخي ـ ٣٦٢ ، ٣٩١ ، ٨٢٨ [٩٤١] ، ٩٦٨ .
٦١٨ ـ محمد بن إبراهيم بن أحمد القاضي القزويني ـ [٧٦١] .
ـ محمد بن إبراهيم التيمي ـ ١٦٧ ، ٢٠٦ ، ٢٠٧ ، ٤٥٧ .
ـ محمد بن إبراهيم المقرئ الأصبهاني ـ ٤٣٢ ، ٥١٥ ، ٧٨١ .
٦٤١ ـ محمد بن إبراهيم بن حَمَل أبو سعيد الرازي ـ [٧٧٠] .
ـ محمد بن إبراهيم الشافعي ـ ٥١٣ .
ـ محمد بن إبراهيم العاصمي ـ ٢١٣ .
٣٥٨ ـ محمد بن إبراهيم بن عبد الحميد الحلوَانِي ـ [٦٢٣] .
ـ محمد بن أبي بكر الكوفي ـ ٣٦٢ .
٥٠٤ ـ محمد بن أحمد أبو بكر ـ [٧٠٩] .
٧٥٩ ـ محمد بن أحمد البُحَيْري النيسابوري ـ [٨٥٤] ٨٥٥ .
٦٣٢ ـ محمد بن أحمد بن إبراهيم الخليل ـ [٧٦٦] .
ـ محمد بن أحمد بن أسد الهَرَوِي ـ ٣٣٥ .
ـ محمد بن أحمد بن بَرد الإنطاكي ـ ٤٧٩ .
٦١٥ ـ محمد بن أحمد بن الحسن المالكي الزاهد ـ [٧٦٠] .
٧٥٧ ـ محمد بن أحمد بن حَمدان النيسابوري ـ [٨٥٠] .
٦٠٣ ـ محمد بن أحمد بن الخضر القزويني ـ [٧٥٣] .
ـ محمد بن أحمد بن عبدوس المزكّي ـ ٣١٣ ، ٨٣٥ ، ٨٣٩ .

- محمد بن أحمد أبو عبيدة ابن أخي هلال الرازي - ٥٠٠ .
٦٤٠ - محمد بن أحمد بن عثمان - [٧٧٠] .
- محمد بن أحمد بن عبد الأعلى الأندلسي - ٣٧٤ .
- محمد بن أحمد بن علي بن صالح الأزدي - ٢٩٤ ، ٥٤٠ .
- محمد بن أحمد بن محمد بن الفضل - ٩٥٩ .
٤١٥ - محمد بن أحمد بن المؤمل (ابن أبي روضة) - [٦٦٠] .
- محمد بن أحمد بن المرزبان - ٣٩٦ .
٥٤٦ - محمد بن أحمد المروزي أبو عبد الله - [٧٣٠] .
٤٥٨ - محمد بن أحمد بن مصلح أبو بكر - [٦٩٠] .
٥٦٨ - محمد بن أحمد بن منصور القزويني - [٧٣٩] .
- محمد بن أحمد الموصلي - ٤٧٢ .
- محمد بن أحمد الملاحمي - ٥٢١ ، ٩٦٧ .
٥٠٠ - محمد بن أحمد بن ميمون الكاتب - ٢٩٤ ، ٥٠٦ ، [٧٠٨] .
٥٤٨ - محمد بن أحمد بن يعقوب المروزي - [٧٣٠] .
- محمد بن إدريس (ورّاق الحميدي) - ٤٢١ .
٣٩١ - محمد بن إسحاق المسُوحِي الأصبهاني - [٦٤٩] .
- محمد بن إسحاق الثَّقفي - ٤٠٢ ، ٤٨٧ ، ٤٩٩ ، ٥٥٢ ، ٨٣٠ ، ٩١١ .
٨٣١ - [٧٣٦]
٨٣٨ - محمد بن إسحاق بن رَاهُويه - [٩١١] .
٤٧٤ - محمد بن إسحاق بن محمد بن مُزكّي - [٦٩٦] .
٤٧١ - محمد بن إسحاق بن يزيد بن كَيْسان القزويني - ١٦٩ ، ١٨١ ، ٢٠٣ ، ٢٣٣ ، ٢٤٠ ، ٢٥٣ ، ٢٦١ ، ٣٢٢ ، ٣٣٩ ، ٣٨٢ ، ٣٨٤ ، ٤٠٦ ، ٤٤٩ ، ٤٥٦ ، ٤٧١ ، ٥٠٦ ، ٥١٢ ، ٥١٧ ، ٥٢٢ ، ٥٤٢ ، ٥٥٢ ، ٥٥٨ ، ٦٤٥ ، ٦٥٤ ، ٦٦٣ ، ٦٦٦ ، ٦٧٥ ، ٦٨٢ ، ٦٩٥ ، ٧٠٣ ، ٧٠٦ ، ٨٣١ ، ٨٦٥ ، ٨٧٨ ، ٩٠٧ .

١٣٨ ـ محمد بن إسحاق بن يسار (الإمام) ـ [٢٨٨] ٢٨٦ ، ٢٩٠ ، ٢٩١ ، ٢٩٣ ، ٢٩٦ ، ٣٥٥ ، ٣٧٩ ، ٥٨٠ ، ٦٣١ ، ٨٩٨ ، ٩٠٣ ، ٩٥٥ .

[٨٩٣] محمد بن اسماعيل البخاري

٧٢٧ ـ محمد بن أشرس أبو عبد الله ـ [٨٢٧] ٩٤٧ .

ـ محمد بن إسماعيل البنا ـ ٤٣٤ .

ـ محمد بن إسماعيل السلمي ـ ١٩٤ ، ٩٤٧ .

ـ محمد بن أيوب الكلابي ـ ٥٢٦ ، ٦٨٩ .

ـ محمد بن بِشْر العَبْدِي ـ ٥٦٥ ، ٦٠٥ .

ـ محمد بن بكَّار بن الريَّان الهاشمي ـ ٣٠٢ ، ٤٨٣ ، ٤٩٣ ، ٤٩٤

٨٠٣ ـ محمَّد بن ثابت العَبْدِي ـ [٨٨٢] .

ـ محمد بن ثور الصنعاني أبو عبد الله ـ ٣٩٢ .

ـ محمد بن جُبير بن مطعم ـ ٢٩٠ ، ٢٩١ .

ـ محمد بن جحَادة ـ ٣٣٢ ، ٤٩٢ ، ٤٩٣ ، ٨١٧ .

ـ محمد بن جعفر الواسطي ـ ٣٣٨ .

٥٣٠ ـ محمد بن جمعة بن زُهير الأزدي ـ [٧١٨] ، ٧٦٢ .

ـ محمد بن الحارث العتكي ـ ٤٥٦ ، ٤٩٦ .

٥١٥ ـ محمد بن الحسن بن أيوب بن مسلمْ ـ [٧١٥] .

٨٩٥ ـ محمد بن الحسن بن جعفر البخاري ـ [٩٦٧] ٩٦٨ .

٦٤٣ ـ محمد بن الحسن بن أبي عُمارة القزويني ـ [٧٧٠] .

٦١٤ ـ محمد بن الحسن بن الفتح الصوفي ـ ٢٢٥ ، ٢٥١ ، ٢٨٤ ، ٣٠٢ ، ٣٠٧ ، ٣١١ ، ٣١٣ ، ٣٢٨ ، ٣٣٥ ، ٤١٤ ، ٤١٩ ، ٤٤٨ ، ٤٥٥ ، ٤٥٨ ، ٤٦٥ ، ٤٧٦ ، ٤٨٤ ، ٤٨٦ ، ٤٩٩ ، ٥٠٧ ، ٥٠٩ ، ٥٣٩ ، ٥٤٠ ، ٥٥٧ ، ٥٧٤ ، ٧٢٨ ، [٧٦٠] ٧٦٨ ، ٨٥٨ ، ٩٢٨ .

٥٥٧ ـ محمد بن الحسن المالكي القزويني ـ [٧٣٤] .

٦٩٧ ـ محمد بن الحسن بن نُوكَرد ـ [٨٠٠] .
ـ محمد بن الحسين بن سعيد ـ ٤١٠ ، ٥٠٨ .
ـ محمد بن حَمْدان الطرائفي ـ ٤٤٤ .
٧٣٧ ـ محمد بن حَمْدُون بن خالد النيسابوري ـ ٤٢٤ [٨٣٤] ، ٨٨١ ، ٩٤٠ .
ـ محمد بن حمدوَيه بن سهل المروزي ـ ٣٠٣ ، ٩١٣ ، ٩١٤ ، ٩٦٢ ، ٩٨٤ .
٤٢٨ ـ محمد بن حُميد أبو عبد الله الرازي ـ ٦٦٢ ، ٦٦٣ ، ٦٦٥ ، ٦٦٦ ، [٦٦٩] ، ٦٧٠ ، ٦٧٩ ، ٦٨١ ، ٦٨٥ ، ٨٠٠ .
ـ محمد بن خازم أبو معاوية الضرير ـ ٢٨٩ ، ٣١٣ .
١٠٣ ـ محمد بن خالد (ابنُ أُمه) ـ [٢٦٤] .
ـ محمد بن خالد الجَنَدِي ـ ٤٢٦ .
ـ محمد بن خُريم الدمشقي ـ ٤٤٨ ، ٤٨٢ .
٧٦٤ ـ محمد بن داود بن سُليمان النيسابوري ـ [٨٥٧] .
ـ محمد بن داود بن أبي نَاجية الإسكندراني ـ ٣٥٩ .
٧٠٩ ـ محمد بن رافع أبو عبد الله النيسابوري ـ ٣٦١ ، ٥١٩ ، ٨٠٧ ، ٨٠٩ ، ٨٣١ .
ـ محمد بن الربيع بن سليمان الجِيزِي ـ ٤٢٥ .
ـ محمد بن الرماح البلخي ـ ٣٦٢ .
٥٠٨ ـ محمد بن زكريا بن يحيى بن عَبْدَك ـ [٧١٢] .
ـ محمد بن زين زَنْبُور ـ ٢١٠ ، ٣٠٣ ، ٣٥٥ ، ٩٧٨ .
٥٢٤ ـ محمد بن زنجويه بن خالد المقرئُ أبو الحسن ـ [٧١٧] .
ـ محمد بن زياد بن عبد الله الزيادي ـ ٣٨٢ .
ـ محمد بن زياد أبو الحارث الجُمَحِي المدني ـ ٣٤٣ .
٣٧٨ ـ محمد بن سعيد بن أبان التُّبعي ـ [٦٣٦] .

- محمد بن سعيد بن الأصبهاني - ٥٣٣ .
٤٤٨ - محمد بن سعيد سابق الرازي - ٤٧٠ ، ٦٤٧ ، ٦٨٤ ، [٦٩٨] ٦٩٩ ، ٧١٣ ، ٧١٤ .
- محمد بن سعيد بن غالب - ٣٧٣ .
- محمد بن سعيد بن يزيد الكاتب - ٣٣٨ .
٦٠٦ - محمد بن سُليمان بن حَمدان البزار - ٣٨١ ، ٥٤٣ [٧٥٨] .
٧٦٧ - محمد بن سليمان بن فارس النيسابوري - [٨٥٨] ٩٥٩ .
- محمد بن سِنَان العوفي - ٢٩٧ ، ٥٢٢ .
- محمد بن سهم الأنطاكي - ٤٠٧ .
- محمد بن سيار - ٥٠٨ .
١٩٩ - محمد بن شُعيب بن شابور - ٤٧٥ .
- محمد بن عاصم الأصبهاني - ٣٦٠ .
٤٣٢ - محمد بن عاصم الرازي - [٦٧٢] .
- محمد بن عامر بن إبراهيم - ١٦٤ .
- محمد بن عباد المكي - ٣٥٥ .
٢١٠ - محمد عباد المهلَّبي - [٤٨٩] ، ٤٩٤ .
- محمد عبادة الواسطي - ٤٩٩ .
- محمد بن العباس التنِّيسي - ٤٤٤ .
- محمد بن عبد الله الأصبهاني - ٢٠٣ ، ٣٢٠ .
- محمد بن عبد الله الأنصاري - ٤٨٥ ، ٤٨٦ .
٦٥٧ - محمد بن عبد الله الأُبهري المالكي - [٧٧٤] ٧٧٥ .
٢٨٤ - محمد بن عبد الله بن سليمان الحضرمي - ٥٥١ ، [٥٧٨] ، ٦٥٩ ، ٧٧١ ، ٧٩٩ .
- محمد بن عبد الله بن عَتَّاب الأنصاري - ٥٣٨ .

٥٤٢ - محمد بن عبد الله (أبو زرعة) - [٧٢٨] .
٨٨ - محمد بن عبد الله الرقّاشِي البصري - [٢٤٩] .
- محمد بن عبد الله بن عبد الحكم بن أَعين المصري - ٢٢٥ ، ٤٢٧ ، ٧٩١ .
- محمد بن عبد الله بن طاوس - ٣٢٢ .
٢٣١ - محمد بن عبد الله بن المُثَنَّي الأنصاري - [٥٢٤] ، ٥٢٥ .
- محمد بن عبد الله بن ميمون الإسكندراني - ٢٦٥ ، ٤٤٢ .
- محمد بن عبد الله بن النَّدِيم - ٢٢٤ ، ٢٣٦ ، ٣٤٣ .
١٦٥ - محمد بن عبد الله بن يزيد المقريُّ - ٣٣٣ [٣٨٣] ، ٣٨٤ .
٣٧ - محمد بن عبد الرحمن بن الحارث أبو الرجال الأنصاري - [٢١٢] .
- محمد بن عبد الرحمن بن أبي صَعْصَعة - ٣٥٥ .
٨٧ - محمد بن عبد الرحمن بن غَزوان - ١٦٩ ، [٢٤٩] ، ٤٠٦ .
- محمد بن عبد الرحمن بن يزيد - ٨٥٨ .
١٧٥ - محمد بن عبد الرحمن بن يسار المصري - [٤٢٢] .
١٣٠ - محمد بن عبد الرحيم بن شَروس الصنعاني - [٢٧٩] .
٣٦٥ - محمد بن عبد العزيز بن المبارك الدَّينوري - [٦٢٥] .
- محمد بن عبد الملك أبو جابر - ٣٧٤ ، ٣٧٥ .
٧٠٣ - محمد بن عبد الوهاب بن حبيب - ٣١٣ ، [٨٠٤] ، ٨٠٥ .
٥٤٥ - محمد بن عبد الوهاب أبو عمر المروزي - [٧٢٩] ، ٨٠٨ .
- محمد بن عبد الواحد الحافظ - ٤٨٧ ، ٩٤١ .
- محمد بن عُبيد الله بن يزيد بن المنادي - ٢٥٣ .
٩١٢ - محمد بن عبد بن عامر - ٩٥٧ [٩٨٣] ، ٩٨٤ .
٣٨٣ - محمد بن عُبيد بن عبد الملك أبو عبد الله الأسدي - ٣٦٠ ، ٦٣١ ، [٦٣٧] ، ٦٣٨ .

٢٦٠ ـ محمد بن عُبيد بن أبي أمية الطَّنافِسي ـ ٢٩١ [٥٦٣] .
ـ محمد أبي عتيق ـ ٢٩٧ .
ـ محمد بن عثمان بن خالد العثماني ـ ٣٥٦ .
٥٢٢ ـ محمد بن عثمان بن الطيِّب ـ [٧١٦] .
ـ محمد بن عثمان أبو العباس السَّمرقَنْدِي ـ ٩٨١ .
ـ محمد بن عَجْلان ـ ١٦٤ .
٧١٧ ـ محمد بن عقيل النيسابوري ـ [٨١٦] ٩٤١ ، ٩٤٥ ، ٩٤٨
ـ محمد بن علي بن إبراهيم بن سلمة بن بَحَر ـ ٣٣٣ .
ـ محمد بن علي القاضي ـ ٤٦٩ ، ٤٨٥ ، ٦٧٧ .
٧٣٤ ـ محمد بن علي بن زياد النيسابوري أبو الفضل ـ [٨٣٤] .
ـ محمد بن علي بن عمر (جد المؤلف من أمه) ـ ٢٢٣ ، ٤٢٥ ، ٥٠٥ ، ٩٨٥ .
ـ محمد بن علي بن عبد الحميد الأدمي ـ ٨٥٢ .
٧٤٥ ـ محمد بن علي بن عمر المذكِّر أبو علي ـ ١٥٩ ، ١٦٤ ، ٧٠٦ ، [٨٣٩] ٩٥٥ .
ـ محمد بن علي الفرضي ـ ٤٥٠ .
ـ محمد بن علي بن النجار الصنعاني ـ ٤٢٤ .
٣٤٧ ـ محمد بن عُمارة القُرشي ـ [٦١٨] .
٤٢١ ـ محمد بن عَمّار بن الحارث الرازي ـ ٢٧٥ [٦٧٢] ٩٣٣ .
٧٨٣ ـ محمد بن عُمر بن جَميل الطُّوسِي أبو الأحرز ـ [٨٦٨] .
ـ محمد بن عُمر بن خَرزَ بن الفضل بن الموفق الزاهد ـ ٣٨٩ ، ٤٤٩ .
ـ محمد بن عَمرو بن العباس ـ ٣٢٨ .
ـ محمد بن عَمرو بن عَلْقمة ـ ٢٥٢ ، ٢٨٢ ، ٣٤٢ ، ٣٤٤ .

- محمد بن عَمرو بن أبي مذعور - ٣٥٨ .
- محمد بن أبي العوام الرياحي - ٤٨٥ .
- محمد بن عوف الحمصي - ٤٣٤ ، ٩٤٧ .
- محمد بن عيسى بن سورة ٩٠٤
- محمد بن عيسى بن حَيَان - ٣٦٢ - ٣٦٣ .
١٦٠ - محمد بن عُيينة - [٣٨٠] .
- محمد بن غالب - ٥١٤ .
٨٦٥ - محمد بن الفضيل الزاهد البَلْخي - ٨٠٧ [٩٤١] .
- محمد بن الفيض - ٤٨٢ .
٤٥٧ - محمد بن قازن بن العباس الرازي - ٤٨٩ ، ٤٩٤ ، ٦٦١ ، ٦٧٢ ، [٦٩٠] ٦٩١ ، ٧٦٨ .
٢٠٠ - محمد بن كثير الشَّامي - [٤٧٧] ٤٧٩ .
٢٠١ - محمد بن كثير الصنعاني (صنعاء دمشق) - [٤٧٧] .
٢٠٢ - محمد بن كثير العَبْدِي البصري - [٤٧٨] ٥٢٥ ، ٥٢٧ ، ٥٣٠ .
٢٠٤ - محمد بن كثير ابن بنت يزيد بن هارون - [٤٧٨] .
٢٠٣ - محمد بن كثير الكوفي - [٤٧٨] .
٨٤٣ - محمد بن اللَّيْث المروزي - ٨٩٩ ، [٩٢٠] ٩٢١ .
١١١ - محمد بن المبارك الصُّورِي - [٢٦٨] .
- محمد بن المتوكل بن أبي السِّرمي - ٣٥٩ .
- محمد بن محبوب - ٥١٠ .
٧٦٣ - محمد بن محمد الحجاجي - [٨٥٧] .
- محمد بن محمد بن حمدان البلخي - ٩٤٥ .
٨٧٢ - محمد بن محمد بن الزنجبيل البلخي - [٩٤٤] .
٧٧٤ - محمد بن محمد بن محمشّ أبو طاهر الزيادي - ٨٦٢ ، ٨٦٦ .
١٤٨ - محمد بن محمد بن أبي يحيى - [٣٠٨] .

٧٨١ ـ محمد بن محمد بن يوسف أبو الحسن ابن أبي خراسان ـ [٨٦٦] .
ـ محمد بن المُثنَّى ـ ٤٨٦ ، ٥١٣ .
ـ محمد بن مخلَد الدُّوري ـ ٣٣٩ ، ٦٠٣ .
٨٠٧ ـ محمد بن مُزاحِم أبو وهب ـ [٨٨٦] ، ٨٨٧ ، ٨٨٩ .
٥٥٠ ـ محمد بن مسعود بن الحارث الأسدي القزويني ـ ١٨١ ، ٣٠٤ ، ٣١٩ ، ٥٧٨ ، ٦٧٠ ، ٦٧٥ ، ٧٠١ ، ٧٠٤ ، ٧٠٥ ، ٧١٠ ، ٧٢١ ، ٧٢٧ ، [٧٣١] ، ٧٣٩ ، ٧٤٠ ، ٧٤٥ ، ٧٤٩ ، ٧٦٢ .
ـ محمد بن مُصَفَّي الحمصي ـ ٢٢٥ .
ـ محمد بن المظفر السويدي البغدادي ـ ٤٣٢ .
٦٤ ـ محمد بن معاوية النيسابوري ـ ١٠٣ ، [٢٣٤] .
ـ محمد بن أبي معشر ـ ٣٠٠ .
ـ محمد بن معمر ـ ٥٢٢ .
٨٣٠ ـ محمد بن مقاتل المروزي ـ [٩٠٥] .
٨٩٥ ـ محمد بن المنذر شكَر الهَرَوي ـ ٨٦٩ [٨٧٦] ٨٧٠ .
ـ محمـــد بن مَهْران الرازي ـ ٥١٢ ، ٥١٩ ، ٦٨٤ ، ٦٨٧ ، ٧٠٠ ، ٧٠٥ ، ٩٥٨ .
٣٦٢ ـ محمد بن موسى التَّمار الحلواني ـ [٦٢٤] .
٣٨٨ ـ محمد بن موسى أبو جعفر (ابن هارون) ـ [٦٤٧] .
٤٩٢ ـ محمد بن موسى أبو يحيى ـ [٧٠٥] .
٦٢٨ ـ محمد بن مَيْسرة بن علي بن الحسن بن إدريس القزويني ـ [٧٦٤] .
ـ محمد بن ميمون الخياط ـ ٢١٠ ، ٣٥٥ .
٤٩٨ ـ محمد بن ميمون بن عوف الكاتب ـ [٧٠٨] .
ـ محمد بن نصر بن شيبة الفزاري ـ ٩٢١ .
٧٥٤ ـ محمد بن النضر بن سلمة الجارُودي ـ [٨٤٧] .
٥٥٣ ـ محمد بن هارون بن الحجاج المقريُّ ـ ٦٧٤ ، ٧٠٩ ، [٧٣٣] .

٦٦٢ ـ محمد بن هارون الثقفي أبو الحسن الزَّنْجاني ـ [٧٧٨] .
٣٥٢ ـ محمد بن الهَيْثم بن حمَّاد أبو الأحوص ـ [٦٢٠] .
٧٩٨ ـ محمد بن واسع بن جابر أبو بكر ـ ١٧٢ [٨٧٨] .
ـ محمد بن الوزير ـ ٣٥٨ .
ـ محمد بن الوليد البسْري ـ ٢٩٤ .
٢٧ ـ محمد بن الوليد الزَّبيدي الحمصي ـ [١٩٩] [٤٥٤] .
٥٤٤ ـ محمد بن يحيى بن زكريا أبو الحسن القاضي ـ [٧٢٨] .
ـ محمد بن يحيى العَدَني ـ ٣٥٥ ، ٧٣٩ .
ـ محمد بن يزيد بن خنيس المخزومي المكي ـ ٣٥٣ ، ٣٥٤ .
ـ محمد بن يزيد بن أبي أسامة الرقي ـ ٣٦٠ .
ـ محمد بن يزيد الرفاعي أبو هشام ـ ٥٣٦ .
٥٠٩ ـ محمد بن يزيد (ابن أبي خالد) القزويني ـ [٧١٢] .
ـ محمد بن يزيد بن سنان الرَّهَاوي ـ ٣٣٣ ، ٣٣٥ ، ٥٦٠ .
ـ محمد بن يزيد الواسطي ـ ٢٩١ .
ـ محمد بن يعقوب الأموي ـ ٣٧٠ ، ٥٠٨ .
٨٦٠ ـ محمد بن يوسف البَلْخِي ـ ٣٢٢ [٩٣٨] .
ـ محمد بن يوسف بن يعقوب بن إسماعيل ـ ٥٠١ .
ـ محمد بن يونس بن هارون ـ ٣١٩ ، ٣٤٢ ، ٤٩٦ ، ٥٣٧ ، ٥٥١ ، ٧٠٢ ، ٧٠٣ .
١٣٦ ـ الماجشُون / عبد العزيز بن أبي سلمة ـ ١٥٧ ، [٢٨٦] ٣١٠ .
ـ الماجشُون / عبد الملك بن عبد العزيز بن عبد الله ـ ١٦٥ ، ٥٢٣ .
١٥١ ـ الماجشُون / يوسف بن يعقوب أبو سلمة ـ [٣٠٩] .
ـ ابن ماجه / أبو عبد الله صاحب السنن ـ ١٩ ، ٣٠٩ ، ٣١٠ ، ٥٧٨ ، ٦٢٣ ، ٦٧٤ ، ٦٧٥ ، ٦٧٩ ، ٦٩٩ ، ٧٠١ ، ٧٠٥ ، ٧١٢ ، ٧١٨ ، ٧٣٦ ، ٧٦٦ .

٥٧٨ ـ ابن مَاك / أحمد بن محمد بن يوسف ـ [٧٤٣] .
٥٧٢ ـ ابن ماك / أحمد بن محمد ـ [٧٤١] .
٥٧٥ ـ ابن ماك / الحسن بن الحسين بن أحمد ـ [٧٤١] .
٥٧٣ ـ ابن ماك / عبد الله بن أحمد ـ [٧٤١] .
٥٧٠ ـ ابن ماك / عبد العزيز المزكّي أبو القاسم ـ ٣٥ ، ٧٣٢ [٧٤٠] .
٥٧٤ ـ ابن ماك / عبد الواحد بن محمد بن أحمد ـ [٧٤١] ، ٩٢٧ ، ٩٣٣ ، ٩٥٢ .
ـ الماكي / إسماعيل بن عبد الجبار بن ماك ـ ٣٠ ، ٤٥ ، ١٥١ ، ١٥٢ ، ٢٥٩ ، ٢٦٠ ، ٢٦٧ ، ٣٦٨ ، ٤٦٣ ، ٤٦٤ ، ٥٤٧ ، ٥٤٨ ، ٦٤٣ ، ٦٤٤ ، ٧٢٥ ، ٧٢٦ ، ٧٥٧ ، ٧٥٨ ، ٨٢١ ، ٨٢٢ ، ٩١٩ ، ٩٢٠ .
١٥٣ ـ مالك الدار (مولى عمر بن الخطاب) ـ ٣١٣ ، ٣١٦ .
ـ أبو مالك الأشجعي ـ ٣١٢ .
ـ ابن مالك القطيعي ـ ٥٣٠ .
٣٥ ـ مالك بن أنس (إمام دار الهجرة) :١٥٧ ، ١٥٨ ، ١٥٩ ، ١٦٤ ، ١٦٥ ، ١٦٦ ، ١٦٧ ، ١٦٨ ، ١٦٩ ، ١٧٠ ، ١٨١ ، ١٨٤ ، ١٩٤ ، ١٩٨ ، ٢٠٢ ، ٢٠٣ ، ٢٠٦ ، ٢٠٧ ، ٢٠٨ ، [٢٠٩] ، ٢١٠ ، ٢١١ ، ٢١٢ ، ٢١٣ ، ٢١٤ ، ٢١٥ ، ٢١٦ ، ٢١٧ ، ٢١٩ ، ٢٢٠ ، ٢٢١ ، ٢٢٢ ، ٢٢٣ ، ٢٢٤ ، ٢٢٥ ، ٢٢٦ ، ٢٢٧ ، ٢٢٨ ، ٢٢٩ ، ٢٣٠ ، ٢٣٢ ، ٢٣٣ ، ٢٣٤ ، ٢٣٥ ، ٢٣٦ ، ٢٣٧ ، ٢٣٨ ، ٢٣٩ ، ٢٤١ ، ٢٤٣ ، ٢٤٤ ، ٢٤٥ ، ٢٤٨ ، ٢٤٩ ، ٢٥٠ ، ٢٥١ ، ٢٥٢ ، ٢٥٣ ، ٢٥٤ ، ٢٥٥ ، ٢٥٦ ، ٢٥٧ ، ٢٥٨ ، ٢٥٩ ، ٢٦٠ ، ٢٦١ ، ٢٦٢ ، ٢٦٣ ، ٢٦٤ ، ٢٦٥ ، ٢٦٦ ، ٢٦٧ ، ٢٦٨ ، ٢٦٩ ، ٢٧٠ ، ٢٧١ ، ٢٧٢ ، ٢٧٣ ، ٢٧٤ ، ٢٧٥ ، ٢٧٦ ، ٢٧٧ ، ٢٧٨ ، ٢٧٩ ، ٢٨٠ ، ٢٨١ ، ٢٨٢ ، ٢٨٣ ، ٢٨٤ ، ٢٨٥ ، ٢٨٧ ، ٢٩٢ ، ٢٩٣ ، ٢٩٧ ، ٢٩٩ ، ٣٠٢ ، ٣١٦ ، ٣٢٣ ، ٣٣٢ ، ٣٤١ ، [٣٤٢] ٣٤٦ ، ٣٤٧ ، ٣٩٩ ، ٤٠١ ، ٤٠٣ ، ٤٠٦ ، ٤٠٧ ، ٤٠٩ ، ٤١٤ ، ٤١٥ ، ٤١٦ ، ٤١٨ ، ٤١٩ ،

٤٢٠ ، ٤٢٢ ، ٤٢٦ ، ٤٣٢ ، ٤٣٣ ، ٤٣٤ ، ٤٣٥ ، ٤٤٢ ، ٤٤٣ ، ٤٤٥ ،
٤٤٧ ، ٤٥٠ ، ٤٥١ ، ٤٥٢ ، ٤٥٨ ، ٤٧٠ ، ٤٨٣ ، ٤٩٨ ، ٥٠٦ ، ٥١١ ،
٥١٥ ، ٥١٩ ، ٥٢١ ، ٥٢٢ ، ٥٢٣ ، ٥٧٧ ، ٥٨٣ ، ٥٩٤ ، ٦٠٨ ، ٦١٨ ،
٦٣٢ ، ٦٦٢ ، ٦٨٩ ، ٧٩٠ ، ٨٠٢ ، ٨٠٣ ، ٨٠٤ ، ٨٠٦ ، ٨٧٥ ، ٨٨٧ ،
٨٩١ ، ٩٠٢ ، ٩٢٤ ، ٩٢٦ ، ٩٢٩ ، ٩٣٠ ، ٩٣٢ ، ٩٣٦ ، ٩٣٧ ، ٩٤٣ ،
٩٤٤ ، ٩٥١ ، ٩٥٥ ، ٩٨٤ .

ـ مالك بن أوس بن الحَدَثَان النَّصري ـ ١٨٤ .

ـ مالك بن بُحَيْنة ـ ٣٢٠ .

ـ مالك بن الحارث ـ ٩٧٩ .

ـ مالك بن سُعَير ـ ٨٣٧ ، ٨٣٩ .

١٢١ ـ مالك بن سليمان الهَرَوِي ـ ٢٧٤ ، [٣٦٢] ، ٨٥٠ ، ٨٧١ .

ـ مالك بن سيف التَّجيبي ـ ٢٢٢ ، ٢٢٣ .

ـ الماليني / علي بن عيسى ـ ٨٧٤ .

٧٩٤ ـ مأمون بن أحمد الهروي السلمي ـ [٨٧٦] .

ـ المُبرد / أبو العباس محمد بن يزيد ـ ٦١٣ ، ٦٥٧ .

ـ مُبشِّر بن عبيد ـ ٤٨٠ .

ـ أبو المتوكل / علي بن داود النَّاجِي ـ ٤٩٠ .

٥٣٩ ـ متَّويه / أبو بكر أحمد بن محمد بن الفرج القزويني ـ [٧٢٦] .

٥٤١ ـ ابن مَتَّويه / عبد الله بن أبي زرعة القزويني ـ [٧٢٧] .

٥٤٠ ـ ابن متَّويه / محمد بن أحمد أبوزرعة القزويني ـ [٧٢٧] .

ـ المُثنَّى بن معاذ العَنبرِي ـ ٥٦١ .

ـ مجالد بن يزيد ـ ٥٦٠ .

ـ مجاهد بن جبر (تلميذ ابن عباس) ـ ٣٢٣ ، ٣٧٤ ، ٣٧٥ ، ٣٩٣ ، ٤٢٨ ،
٤٣٧ ، ٤٣٨ .

- ابن مجاهد / أحمد بن موسى البغدادي - ٤٧ ، ٤٨ ، ٥٩٦ .
- مجاهد بن موسى الخُتَّلِي - ٢٣٥ .
- محارب بن دثار السُّدوسِي القاضي - ٨٢٣ .
- محـاضِر بن المُـورِّع - ٦٠٥ ، ٦٠٦ ، ٦٧٢ ، ٦٧٦ ، ٨٠٤ ، ٨١٠ ، ٨٣١ ، ٩١٢ .
٣٣٤ - المَحـــامِلي / الحسين بن إسماعيـل - ٢٣٠ ، ٣٠٥ ، ٤٨٩ ، ٥١٧ ، ٦٠١ ، ٦٠٢ ، ٦٠٣ ، [٦١٢] ٦٢٣ ، ٦٣٦ ، ٦٧٦ ، ٧٣٨ ، ٧٤٠ ، ٧٥٢ ، ٨٥٩ ، ٨٦٤ ، ٨٦٥ ، ٩٥٩ .
٣٣٣ - المَحـامِلي / القـاسم بن إسماعيـل - ٥١٧ ، ٥٨٠ ، [٦١١] ٦١٢ ، ٧٣٨ ، ٧٤٠ .
- مَحبُوب بن إسماعيل أبو صالح - ٨٢٥ .
٧٧٤ - ابن محمش : محمد بن محمد أبو طاهر الزَّيادي - [٨٦٢] .
٨٢٢ - محمود بن آدم المروزدي - ٣٠٤ ، ٣٣٣ ، ٣٦١ ، [٩٠٠] ، ٩٢٨ .
- محمود بن الربيع بن سراقة الأنصاري - ١٨٤ .
- محمود بن عبد الله المقدسي - ٣٦٠ .
٨٣٤ - محمود بن عبد الله والد عبد الله السعدي المروزي - [٩٠٧] .
٨٢١ - محمود بن غيلان - ٥٢٤ ، ٥٧١ ، [٨٩٩] ، ٩٠٠ .
- محمود بن مسعود الأَسدِي - ٣٧٢ .
- المختار بن أبي عبيد الثقفي الكذاب - ٣٢٣ ، ٣٨٩ .
- مخلَد بن يزيد - ٣٥٩ .
- المَخْلَدِي / الحسن بن أحمد بن محمد أبو محمد - ٩٥٩ .
٣٠٥ - ابن المـديني / علي بن عبـد الله أبو الحسن (الحـافـظ الإمـام) - ٢٣٧ ، ٣٣١ ، ٣٥٧ ، ٤١٠ ، ٤٥٢ ، ٥٠٩ ، ٥١٠ ، ٥١١ ، ٥١٤ ، ٥١٩ ، ٥٢٧ ، ٥٣٨ ، ٥٤٤ ، ٥٧٠ ، ٥٩٧ ، [٥٩٨ - ٥٩٩] ، ٨٧٧ ، ٩٣٦ .
- ابن المديني : محمد بن علي بن عبد الله - ٥٣٨ .

٣٨٤ ـ المرار بن حمويه بن منصور أبو أحمد ـ [٦٣٨] ، ٦٤٦ ، ٦٥١ .
٥٨٢ ـ ابن المرزبان / الحسن بن عبد الله بن أحمد ـ [٧٤٥] .
٥٨٠ ـ ابن المرزبان / عبد الله بن أحمد أبو محمد العابد ـ [٧٤٤] .
٥٨١ ـ ابن المرزبان / عبد الوهاب بن عبد الله بن أحمد ـ [٧٤٤] .
ـ مروان بن محمد حسَّان الأسدي ـ ٤٥٧ ، ٤٥٨ ، ٤٨٢ .
ـ مروان بن معاوية الفزاري ـ ٣٥٥ ، ٦١٩ ، ٨٢٦ ، ٨٦٤ .
ـ المريسي / بشر بن غياث ـ ٨٣٠ .
١٨٠ ـ المُزني / إسماعيل بن يحيى ـ ١٦٤ ، [٤٢٩] ٤٣٠ ، ٤٣١ ، ٤٣٢ ، ٤٣٣ ، ٦٤٦ ، ٧٧٧ ، ٧٨٢ ، ٨٠١ .
ـ المستورد بن شداد ـ ٨٤٨ .
ـ مُسَدَّدُ بنُ مُسَرْهَد بن مُسَرْبَل ـ ٢٤١ ، ٤٩٨ ، ٥١١ ، ٥١٩ ، ٥٢٤ .
٢٤٢ ـ مسروق بن الأجدع (التابعي) ـ ٥٣٣ ، ٥٣٤ ، [٥٣٥] .
ـ مِسْعر بن كِدَام الإمام ـ ٤٤٣ ، ٥٦٤ ، ٥٦٥ ، ٥٦٨ ، ٥٧٣ ، ٥٨٤ ، ٦١٧ ، ٦٢٦ ، ٦٣٣ ، ٧٨٩ ، ٨٢٣ ، ٨٨٧ ، ٩٧٥ .
٣٤١ ـ أبو مسعود الدمشقي / إبراهيم بن محمد بن عُبيد ـ [٦١٥] .
ـ مُسلم بن إبراهيم الأزدي ـ ٥٢٩ ، ٥٤٤ .
٧٢٤ ـ مُسلم بن الحجَّاج (صاحب الصحيح) ـ ٤٧ ، ١٦٩ ، ٢١٧ ، ٢٢٨ ، ٢٨٣ ، ٢٨٧ ، ٢٩٢ ، ٣٠٤ ، ٣٢٠ ، ٣٢٧ ، ٤٣٦ ، ٥٠٠ ، ٥١٦ ، ٦٠٣ ، ٦٠٦ ، ٦٧٢ ، ٦٧٩ ، ٧٤٨ ، ٧٩٤ ، ٨٠٤ ، ٨٠٩ ، ٨١٢ ، ٨١٥ ، ٨١٧ ، ٨٢٤ [٨٢٥] ٨٣٦ ، ٨٤٢ ، ٨٦٤ ، ٩٣٦ ، ٩٥٩ ، ٩٦٠ ، ٩٦١ ، ٩٦٢ ، ٩٦٣ .
ـ أبو مُسلِم / غالب بن علي ـ ٢٢٤ .
٨٧٠ ـ ابن مسْمَار / إسماعيل بن الفضل ـ [٩٤٣] .
٨٩١ ـ المُسْنَدِي / عبد الله بن محمد البخاري ـ ٣٦٢ ، ٥١٦ ، ٥٢٠ ، ٥٧١ [٩٥٦] ، ٩٥٧ .

١٠٦ ـ أبو مُسْهِر / عبد الأعلى بن مُسهر ـ ٢٦١ ، [٢٦٥] .
ـ المسيِّب بن واضح ـ ٣١١ .
٥٥ ـ أبو مُصعب / أحمد بن أبي بكر المدني ـ [٢٢٨] ٤٣٦ ، ٤٣٩ .
٨١٣ ـ مُصعب بن بشر ـ [٨٩٥] ٨٩٦ .
ـ مُصعب بن سعد ـ ٥١٨ .
ـ مُصعب بن سُليم ـ ٣٥٥ .
ـ مُصعب بن عبد الله ـ ٣٠٢ ، ٣٥٦ .
ـ مُصعب بن عثمان ـ ٢٩٢ .
ـ مُصعب بن ماهان ـ ٤٤٤ ، ٥٠٦ .
١٣٣ ـ مُطرِّف بن مَازن ـ [٢٨٠] .
١٢٤ ـ أبو مُطيع / الحكم بن عبد الله ـ [٢٧٦] ٣٦٢ ، ٩٢٥ .
ـ مُظاهر بن أسلَم ـ ٥١٩ .
٣٣٩ ـ ابن المُظفَّر / محمد بن المُظفَّر بن موسى ـ ٥٨٠ ، ٦١٣ ، [٦١٤] ، ٦٢٧ ، ٧٥١ ، ٧٦٨ ، ٨٥٥ .
ـ مُعاذ بن جبل الصحابي الجليل ـ ١٨٢ ، ٦٧٧ ، ٦٧٨ .
٢٣٨ ـ مُعاذ بن المُثنَّى العَنْبرِي ـ ٤٨٩ ، [٥٣٠] .
٢١١ ـ مُعاذ بن معاذ العَنْبرِي ـ [٤٨٩] ٥٣٠ ، ٥٦٨ .
٩٠٥ ـ أبو مُعاذ / معروف بن حسَّان السمرقندي ـ [٩٧٦] ، ٩٧٧ .
ـ المعافي بن سليمان الجَزَرِي ـ ٣٣٢ .
٣٤٤ ـ المَعافي بن عمران الموصلي ـ ٣٥٩ ، [٦١٧] .
ـ مَعاوية بن صالح (قاضي الأندلس) ـ ٣٩٣ .
ـ أبو مَعاوية الضَّرير / محمد بن خازم ـ ٣٧٤ ، ٣٧٥ ، ٥٣٣ .
ـ مَعاوية بن عَمرو الأزدي ـ ٤٤٤ .
ـ مَعاوية بن هشام ـ ٤٣٨ .

- مَعاوية بن يحيى الصَّدفي - ٤٠٧ .
- المُعتمر بن سليمان التيمي - ٥٤٢ ، ٥٨٧ .
١٤٣ - أَبُو مَعْشَر / نَجيح بن عبد الرحمن - [٣٠٠] ٣٠١ ، ٣٠٢ ، ٦٣٣ .
- مَعقل بن عبيد الله الجَزَري - ٣٣٣ ، ٣٣٥ .
٦٢١ - المعلّم / محمد بن أحمد بن سُويد التيمي - [٧٦٢] .
٢٣ - مَعْمَر بن رَاشِد الصنعاني - ١٦٦ ، ١٧٩ ، [١٩٦ - ١٩٧] ٣٢٠ ، ٣٥١ ، ٣٥٥ ، ٣٦٩ ، ٤٣٢ ، ٥٠٠ ، ٥٢٣ ، ٥٢٤ ، ٧٠١ ، ٨١٣ ، ٨١٨ ، ٨٨٧ ، ٨٨٨ .
٥١ - مَعن بن عيسى القزاز - [٢١٣] ، ٢٢٧ ، ٢٣٥ ، ٢٦١ ، ٢٩٧ .
- مُعين الدين / يعقوب بن يوسف بن هبة الله - ١٠٣ ، ١٠٥ .
٤٢٤ - ابن مَغْرَا / أبو زُهير عبد الرحمن - [٦٦٦] .
- المُغيرة بن عبد الرحمن - ٣٧٩ .
- المُغيرة بن مسلم هو السرَّاج تقدم .
- المُغيرة بن مِقْسَم أبو هشام الضبي الكوفي - ٥٦٨ .
- المفضل الجَنَدِي - ٤٢٦ .
٨٥٢ - مُقاتِل بن سليمان (صاحب التفسير) - ٣٩٨ ، ٦٤٩ ، ٩٢٧ ، [٩٢٨] ، ٩٢٩ .
٥٥٩ - المقبري / علي بن محمد بن الحسن - [٧٣٤] .
١٥ - مكحول التابعي عالم الشام - [١٩١] ٤٦٦ .
- مكرم بن أحمد القاضي - ٥٢٣ ، ٩٨٥ .
١٢٣ - مكي بن إبراهيم أَبو السَّكن البَلْخي - ٢٧٤ [٢٧٥] ٤٨٤ ، ٦٥٦ ، ٨٢٢ ، ٩٢٣ ، [٩٣٢] ٩٣٣ ، ٩٤٢ ، ٩٤٣ ، ٩٤٨ ، ٩٥٨ .
٦٦٣ - مكّي بن بنْداد الزَّنجاني - [٧٧٩] .
٧٤٠ - مكّي بن عَبْدان التميمي - ٣٧٦ ، ٥٣٤ ، ٥٤٩ ، ٨٠٤ ، ٨٠٥ ، ٨١٢ ، ٨١٥ ، ٨١٦ ، ٨٢٢ ، ٨٢٣ ، [٨٣٦] ٨٣٧ ، ٨٥٩ ، ٨٦٣ .

- المَلَطِي / إسحاق بن نَجيح البغدادي - ٧٩٧ .
- مُليح بن عبد الله السَّعدي - ٣٤٢ ، ٣٤٣ .
٨٨٠ - المنْجُوري / علي بن محمد البلخي - [٩٥١] .
- ابنُ مَنْـدَة /إبراهيم بن محمـد بن يحيى الأصبهـاني - ٤٠٨ ، ٥٢٧ ، ٨٤٢ ، ٨٥٦ .
- ابنُ مَنْدَةَ / محمد بن يحيى الأصبهاني - ٤٠٨ ، ٧٣٥ ، ٨٥٦ .
٤٣٥ - المُنذِر بن شاذان أبو عَمرو - ٣٤١ ، ٦٦١ ، [٦٧٣] ، ٦٩٠ .
- المنذر بن الوليد الجارودي - ٨٤٣ .
٥٦٩ - أبو المُنذر / بن أحمد بن منصور القزويني - [٧٤٠] .
٥١٠ - المُنسجِر بن الصامت أبو الضحَّاك القزويني - [٧١٢] ، ٧١٣ ، ٧٣٦ ، ٧٦٣ ، ٨٦٦ .
- المَنصُور(الخليفة العباس)أبو جعفر - ١٦٦ ، ١٨٤ ، ٣٠٥ ، ٥٢١ ، ٥٦٦ .
٨٠١ - مَنصُور بن عبد الله بن خالد الذهلي - ٨٧٥ [٨٨٠] .
٢٥٦ - مَنصُور بن المعتمر بن عبد الله بن ربيعة - ١٧٧ ، ١٩٧ ، ٣٥١ ، ٤٧١ ، ٤٨٨ ، ٥٣٧ ، ٥٦١ ، ٥٦٧ ، ٨٨٤ .
- مَنصُور بن أبي مزاحم - ١٦٨ ، ٩٥٩ ، ٩٧٩ .
١٥٢ - المُنكدِر بن محمد بن المنكدر - [٣١٠] ٣١١ .
- ابن المُنكدر / عبد الله بن أبي بكر - ٣١١ .
- ابن المُنكـدر / محمـد بن المنكـدر بن عبـد الله - ٣٥٤ ، ٤٥٢ ، ٧١١ ، ٨٢٧ ، ٨٣٥ .
٣٠٨ - ابن منيع / أحمد بن منيع بن عبد الرحمن البغوي - [٦٠٠] .
٤٦٩ - أبو مَنين / يزيد بن كَيْسان - [٦٩٤] .
٦٨ - ابن مهـدي / عبـد الرحمن بن مهـدي الإمـام - ٢١٠ ، [٢٣٨] ، ٣٥٧ ، ٣٧٦ ، ٤٤٨ ، ٤٩٨ ، ٥٠٨ ، ٥٠٩ ، ٥١٠ ، ٥١١ ، ٥١٨ ، ٦٧٥ ، ٧١٢ ،

٨٠٥ ، ٨١٠ ، ٨٨٧ ، ٩٥٧ ، ٩٧٩ .

- المهدي العباسي / محمد بن منصور - ٣٩٠ ، ٤٤٩ ، ٥٩٢ ، ٥٩٣ ، ٥٩٤ .

٤١٧ - مَهْرَانُ بن أبي عمران - [٦٦٢] .

٥٦٣ - ابن مَهْرَوَيْـهِ / علي بن محمـد أبو الحسن - ٢٣٣ ، ٢٨٨ ، ٢٨٩ ، ٢٩٢ ، ٣٠١ ، ٣٠٢ ، ٣٠٩ ، ٣٧١ ، ٣٧٣ ، ٣٧٥ ، ٤٣٦ ، ٤٩١ ، ٥١٠ ، ٥٣٣ ، ٥٣٤ ، ٥٤١ ، ٥٤٢ ، ٥٤٣ ، ٥٥٢ ، ٥٥٧ ، ٥٥٨ ، ٥٦٠ ، ٥٦٢ ، ٥٦٧ ، ٥٨٩ ، ٥٩٢ ، ٥٩٣ ، ٦٢٣ ، ٦٤٧ ، ٦٤٩ ، ٦٥٠ ، ٦٥١ ، ٦٥٦ ، ٦٦٧ ، ٦٧١ ، ٦٧٢ ، ٦٧٥ ، ٧٠٠ ، ٧٠٤ ، ٧٠٥ ، ٧١٠ ، ٧١٢ ، ٧١٤ ، ٧١٥ ، ٧١٧ ، ٧٢٠ ، ٧٢٧ ، ٧٣٢ ، ٧٣٤ ، [٧٣٧] ٧٣٨ ، ٧٤٤ ، ٧٤٧ ، ٧٥٠ ، ٧٥٢ ، ٧٥٩ ، ٧٦٦ ، ٧٦٨ ، ٧٧٠ ، ٧٧٢ ، ٧٧٧ ، ٧٧٨ ، ٧٨٧ ، ٨٣٤ ، ٨٨٨ ، ٩٢٧ ، ٩٣٣ ، ٩٤٤ ، ٩٥٢ .

٩٠٢ - مهيب بن سُلَيم أبو حسان - [٩٧٣] ٩٥٩ ، ٩٧٣ .

٨٤٢ - أبو الموجّه / محمد بن عَمرو المروزي - ٨٩١ ، ٩٠٤ ، [٩١٤] ، ٩٢٢ .

٢٩٩ - المؤدِّب / محمد بن سالم ابن أبي الوضَّاح - ٥٩٢ ، [٥٩٣] .

- المؤمل بن إسماعيل - ٨٧١ ، ٩٤٧ .

- موسى بن الحسن بن موسى الثقفي - ٤٩٥ .

١٨١ - موسى بن داود المصري - [٤٣٥] .

٢٣٦ - موسى بن زكريا التُّسْتري - ٥٢٨ ، [٥٢٩] .

٤١٢ - موسى بن سعيد الفرا أبو عمران - [٦٥٩] .

- موسى بن عبد الله الطَّويل - ١٨٧ .

٣٨٦ - موسى بن عبد الحميد بن عصام الجُرجَانِي - ٤٣٠ [٦٤٦] .

٢٢١ - موسى بن عبد الرحمن بن مَهدي - [٥١٠] .

- موسى بن عبد العزيز القنبَارِي - ٣٢٥ .

- موسى بن عُقبة - ٣٠٣ ، ٩٦٠ ، ٩٦١ .

- موسى بن محمد بن عطاء الدّمياطي - ٣٩٢ .
- موسى بن نصر بن دينار الرازي - ٤٣٨ ، ٤٦٨ ، ٦٦٦ ، ٩٢٦ .
٤٩٠ - موسى بن هارون - [٧٠٥] .
٤٩١ - موسى بن هارون بن حَيَّان - ٦٧٠ ، ٦٧٥ ، ٦٧٩ ، ٧٠١ ، [٧٠٥] ٧١٩ ، ٧٣٩ ، ٧٤٨ ، ٧٦٦ .
٤٨٧ - موسى بن هارون بن هَزَارِي - [٧٠٤] .
- موسى بن وَرْدَان - ٣٠٨ .
- موسى بن يَسَار - ٢٩٠ .
- أبو موسى الأشعري / عبد الله بن قيس - ١٨٢ ، ٥٤١ ، ٨٧١ .
٦٦٨ - المَيانْجِي / أحمد طاهر بن النَّجم - ٤٣٠ ، ٤٦٩ ، ٧٨٠ ، [٧٨١]
٦٢٧ - ميسرة بن علي بن الحسن القزويني - [٧٦٤] ، ٧٨٦ .
٢٤٧ - أبو ميسرة / عمرو بن شُرَحْبيل الهمداني [٥٤١] .
٤٩٧ - مَيْمون بن عون الكاتب - ٤٤٩ ، [٧٠٧] .

— ن —

- ناصر الدولة / أبو علي بن سيجور - ٨٥٤ .
٣٢ - نافع (مولى ابن عمر) - ١٥٧ ، ١٥٨ ، ١٥٩ ، ١٩٧ ، ٢٠٣ ، [٢٠٥] ، ٢٠٦ ، ٢٢٣ ، ٢٦٥ ، ٢٧٥ ، ٢٨٧ ، ٢٩٤ ، ٢٩٧ ، ٣٤١ ، ٣٤٦ ، ٣٤٧ ، ٣٨٦ ، ٣٨٧ ، ٤١٤ ، ٤١٦ ، ٤٤٢ ، ٤٥٢ ، ٤٥٩ ، ٥٠٣ ، ٥٠٤ ، ٥٧٤ ، ٦٦١ ، ٧٨٩ ، ٨٣٠ ، ٨٣٦ ، ٨٤٣ ، ٨٧٢ ، ٨٨٣ ، ٨٨٥ ، ٨٨٦ ، ٨٨٧ ، ٨٩١ ، ٩٠٠ ، ٩٠١ ، ٩٢٩ ، ٩٣٧ ، ٩٤٧ ، ٩٥٠ ، ٩٥٤ ، ٩٧٦ ، ٩٧٧ .
- نافع بن جبير بن مُطعم - ٣٨٢ ، ٤٠١ ، ٩٤٢ .
- نافع بن عبد الرحمن المقرىء المدني - ٤١٥ .
- نافع بن عُمر الجُمَحِي - ٣٧٢ .

- الناقد / عمرو بن محمد بن بُكير - ٣٥٧ .
٩١٣ - ناقلة / أبو الفضل محمد بن إبراهيم - [٩٨٤] ، ٩٨٥ .
- ابن نباتة / محمد بن محمد بن حسن - ١٢٦ ، ١٣٣ .
- ابن أبي نَجيح / عبد الله بن يَسَار المكّي - ٣٧٤ ، ٣٧٥ ، ٣٩٣ .
- ابن النَّحاس / عيسى بن محمد بن إسحاق الرملي - ٤٧٦ [٦٢٧] .
٢٥٣ - النَّخعي / إبراهيم بن يزيد بن قيس الكوفي [٥٥٦] .
٤٦٥ - النَّديم / أبو بكر محمد بن عبد الله [٦٩٢] .
١٨٢ - النَّسائي / أحمد بن شُعيب (صاحب السنن) - ٤٢٤ ، [٤٣٥] ، ٤٣٦ ، ٤٣٧ ، ٦٠٦ ، ٦٢٩ ، ٨٤٣ .
- النَّسائي / أحمد بن عثمان - ٤٠١ .
٥٧٩ - النَّساج / أحمد بن محمد بن داود الفقيه - [٧٤٣] .
٨٩٦ - النَّسفي / إبراهيم بن مَعقل - ٩٣٦ ، ٩٥٩ ، ٩٦٢ ، [٩٦٨] .
- النَّشائي / علي بن محمد - ٥٢٠ .
- نصر بن أحمد الخليل الموصلي - ٤١٥ .
٨٥٧ - نصر بن بَاب البلخي - [٩٣٤] .
- نصر بن الحسين - ٩٧١ ، ٩٧٣ .
- نصر بن علي الجَهْضمِي - ٣٥٧ .
٢٦٩ - نصر بن مُزاحِم الكوفي - [٥٧٢] .
- أبو نصر التَّمار / عبد الملك بن عبد العزيز - ٥٠٧ .
- النضر بن إسماعيل - ٨٩٨ .
٨١١ - النضر بن شُميل المازني - [٨٩٢] ٨٩٣ ، ٨٩٤ .
١٢٠ - النضر بن طاهر المَرْوَزِي - [٢٧٣] .
٩٢ - النضر بن طاهر الموصلي - [٢٥٢] ٩٦٨ ، ٩٧٨ .
٧٥٦ - أبو النضر / محمد بن محمد بن يوسف - [٨٤٩] ٨٥٠ ، ٨٧٢ .

- أبو النضر / هاشم بن القاسم اللَّيثي - ٤٩١ ، ٩٦٨ .
- أبو نَضْرة / المُنذر بن مالك - ٤٤٤ .
- النعمان بن بشير (الصحابي الجليل) - ٤١٧ .
- النعمان بن ثابت / (الإمام أبو حنيفة) - ١٦٨ ، ١٦٩ ، ٣١٩ ، ٣٦٩ ، ٤٠٣ ، ٤٣١ ، ٥٧٠ ، ٧٠٢ ، ٧٠٧ ، ٧٧٢ ، ٧٧٨ ، ٨٠٢ ، ٨٠٣ ، ٩٢٥ ، ٩٤٧ ، ٩٤٨ ، ٩٧٠ ، ٩٧١ .
- النعمان بن عبد السلام الأصبهاني - ١٦٤ ، ٣٦٠ ، ٨٧١ .
- أبو النعمان / عارم محمد بن الفضل - ٤٩٨ .
- نعيم بن حماد الخُزاعِي - ٤٥٢ .
٤٥ - نعيم بن عبد الله المجمر - [٢١٦] .
٦٨٣ - أبو نُعيم / عبد الملك بن محمد بن عدي الجرجاني - ٦٠٤ ، ٦١٩ ، ٧١٠ ، ٧١٢ ، ٧٨٩ ، [٧٩١] .
١١٠ - أبو نُعيم / عبيد بن هشام الحلبي - [٢٦٨] ٣٥٩ ، [٤٧٧] .
- أبو نُعيم / الفضل بن دكين - ٢٩٤ ، ٣٥٧ ، ٥٦٥ ، ٦٢٢ ، ٦٢٥ ، ٦٣٥ ، ٦٣٧ ، ٦٤٨ ، ٦٧٧ ، ٦٨١ ، ٩٨٤ .
- النُّفَيلي / عبد الله بن محمد - ٣٥٩ .
- النِّمر بن تَوْلَب بن زهير بن عبد كعب - ١٨٣ .
٢٨١ - ابن نُمَير / محمد بن عبد الله - ٣٥٧ ، [٥٧٧] ، ٧٠٠ ، ٩٤١ .
- نُوح بن أبي حبيب القُومِسي - ١٦٧ .
٨٢٤ - نُوح بن أبي مريم (الجامع) - [٩٠١] ، ٩٠٢ ، ٩٠٣ ، ٩١٢ ، ٩١٣ ، ٩٣٠ ، ٩٤٦ .
٨٧٩ - نَوْفَل بن سليمان الهُنَّائِي - [٩٤٩] ٩٥٠ .
- نَوفل بن فرات - ٤٨٠ .

ـ هـ ـ

ـ الهادي بالله (الخليفة العباسي) ـ ٧٠٨ .
ـ هارون بن إسحاق الهمداني ـ ٣٥٧ .
٤٨٩ ـ هارون بن حَيَان أبو موسى التيمي ـ [٧٠٥] .
ـ هارون بن زيد بن أبي الزَّرقاء ـ ٦١٧ .
ـ هارون بن سليمان الكوفي ـ ٥٢٢ ، ٨٥٦ .
٥٤ ـ هارون بن عبد الله الزهري القاضي ـ [٢٢٨] .
ـ هارون بن مَعروف ـ ٢٨٩ ، ٥٤٢ ، ٨٧٨ .
٤٢٥ ـ هارون بن المُغيرة أبو حمزة الرازي ـ [٦٦٧] .
٣٨٧ ـ هارون بن موسى الأَشناني ـ [٦٤٦] .
ـ هارون بن موسى الفَروِي ـ ٣٥٦ .
٤٩٣ ـ هارون بن موسى بن هارون القزويني ـ [٧٠٦] .
٤٨٦ ـ هارون بن هَزَارِي القزويني ـ ٣٦٠ ، ٦٦١ ، ٦٩٥ ، [٧٠٤] ، ٧١٩ ، ٧٣٢ ، ٧٣٧ ، ٧٤٩ ، ٧٥١ ، ٧٦٣ ، ٧٦٩ ، ٧٧٠ .
ـ هاشم بن القاسم اللَّيْثِي ـ ٥٩٣ ، ٨٦٥ .
٢٠٨ ـ هاشم بن مَرْثد الطبراني ـ [٤٨٤] .
ـ هُدبة بن خالد أبو هُدبة ـ ٥٠٧ ، ٦١٠ ، ٦٧٣ ، ٧٤٨ .
ـ الهُذلي / أبو بكر الأخباري ـ ٣٧٣ .
٧٨٨ ـ الهَرَوِي / عبد السلام بن صالح أبو الصلت ـ [٨٧٢] .
ـ الهَرَوِي / محمد بن عبد الرحمن ـ ٦٨٨ .
ـ أبو هُريرة / عبد الرحمن بن صخر (الصحابي الجليل) ـ ١٦٤ ، ١٦٥ ، ٢٠٥ ، ٢١٠ ، ٣٢١ ، ٣٢٢ ، ٣٢٨ ، ٣٣٢ ، ٣٣٣ ، ٣٣٥ ، ٣٤٢ ،، ٣٤٣ ، ٣٤٤ ، ٣٤٥ ، ٣٧٠ ، ٣٧٨ ، ٣٧٩ ، ٣٨٠ ، ٤٤٧ ، ٤٤٨ ، ٤٤٩ ، ٤٦٥ ، ٤٩٩ ، ٥٢١ ، ٥٢٢ ، ٥٢٣ ، ٥٦٢ ، ٥٦٤ ، ٥٨٢ ، ٥٩٣ ، ٨٠٢ ، ٨٢٤ ،

٨٥٠ ، ٨٧٥ ، ٨٨٤ ، ٩٢٣ ، ٩٢٤ ، ٩٢٨ ، ٩٢٩ ، ٩٣٠ ، ٩٤٥ ، ٩٤٨ ، ٩٦٠ ، ٩٦٦ .

ـ ابن أبي هُريرة / الحسن بن الحسين البغدادي ـ ٢٣٦ ، ٧٥٣ .

٤٤٧ ـ الهِسِنْجاني / إبراهيم بن يوسف بن خالد ـ ٤٤٦ ، ٤٨٢[٦٨٥] ٧٣٤ ، ٧٤٤ ، ٧٤٥ ، ٧٦٢ ، ٧٦٤ ، ٧٧١ .

ـ الهِسِنجاني / عبد السلام بن عاصم ـ ٣٦١ .

ـ هشام بن الحارث ـ ٣٥٩ .

ـ هشام بن حسَّان أبو عبد الله ـ ٤٤٣ ، ٤٨٦ ، ٥٣٤ ، ٥٩٢ ، ٨٨٧ ، ٨٩٤ .

١٥٦ ـ هشام بن سعد المدني ـ [٣٤٤] ٣٤٥ ، ٣٤٦ .

ـ هشام بن أبي عبد الله الدَّسْتَوائي ـ ٤٤٣ ، ٤٩٥ ، ٤٩٦ ، ٥١١ ، ٥١٩ ، ٥٢٥ ، ٥٨٤ ، ٨٩٤ .

٢٢٥ ـ هشام بن عبد الملك أبو الوليد الطيالسي ـ [٥١٣] ٥١٤ ، ٥١٥ ، ٥١٩ ، ٥٢٥ ، ٥٢٧ .

ـ هشام بن عروة ـ ١٦٩ ، ١٧٠ ، ١٧٣ ، ١٩٥ ، ٢٩٣ ، ٣٠٠ ، ٣٠١ ، ٣٠٣ ، ٣٠٤ ، ٣٥٠ ، ٤٤٣ ، ٥١٧ ، ٥٨٩ ، ٦٣١ ، ٦٣٣ ، ٦٣٤ ، ٧٠١ ، ٧٩٢ ، ٨١٤ ، ٨٣٧ ، ٨٣٨ ، ٨٣٩ ، ٨٨٦ ، ٨٨٧ ، ٨٩٤ ، ٨٩٥ ، ٩٣٣ ، ٩٣٤ ، ٩٤٦ ، ٩٥٥ ، ٩٧٥ ، ٩٧٦ .

١٠٩ ـ هشام بن عَمَّار الدمشقي ـ ١١١ ، [٢٦٧] ، ٣٥٩ ، ٤٤٤ ، [٤٤٥] ، ٤٤٧ ، ٤٤٨ ، ٤٥٠ ، ٤٥١ ، ٤٧٦ ، ٤٩٨ ، ٦٨٦ ، ٧٠٦ ، ٧٤٠ ، ٧٦٠ ، ٨٣٣ ، ٨٧٣ ، ٨٧٧ ، ٩٤٠ ، ٩٦٧ ، ٩٧٨ .

١٢٩ ـ هشام بن يوسف الصنعاني ـ ١٩٧ ، [٢٧٨] ٢٨٠ ، ٣٢٠ ، ٣٥٦ .

ـ أبو هشام الرفاعي ـ ٣٣٨ .

٢٢ ـ هُشَيم بن بشير أبو معاوية ـ ١٥٩ ، [١٩٦] ، ٢٥١ ، ٥٦٤ ، ٥٨٢ ، ٦٠٣ ، ٦٢١ ، ٧٠١ ، ٨٦٤ .

١٩٨ - هلال بن العلاء الرقي - [٤٧٤] ، ٧٩٢ ، ٨٠٢ .
- هلال بن محمد الرازي - ٥٣٠ .
- همام بن يحيى بن دينار - ٣٥٥ ، ٣٥٧ ، ٣٨٣ .
٢٨٣ - هَنَّاد بن السري - [٥٧٨] ٨٢٨ .
١٤٦ - ابن أبي هند / سعيد - [٣٠٦] ٣٠٧ ، ٩١٢ .
١٩٧ - هَوْذة بن خليفة أبو الأشهب - [٥٩١] ٩٥٨ .
٧٩ - الهَيْثم بن خَارجة أبو أحمد - ٢٤٥ ، [٥٩٤] ، ٦١٠ ، ٦٥٦ ، ٩٦٧ .
٨١٢ - الهيْثم به عَدي المروزي - ٣١٩ ، ٣٦١ ، [٨٩٥] .
- أبو الهيثم بن التيهان بن مالك الأنصاري - ٨٨٩ .

— و —

- وَائِل بن داود التيمي الكوفي - ١٩٥ ، ٣٧٠ ، ٣٧١ .
- أبو وائل / شقيق بن سلمة الأسدي - ١٧٧ ، ٥٤١ ، ٥٤٤ .
- وَاثِلةُ بن الأسقع الليثي - ٤٦٦ .
٤٤١ - ابن وَارَة / محمد بن مسلم الرازي - ٢٨٤ ، ٣١٧ ، ٤٧٢ ، ٥١٩ ، [٦٧٦] ٦٧٧ ، ٦٨٠ ، ٦٨١ ، ٦٨٢ ، ٦٩٥ ، ٦٩٩ ، ٨٦٦ .
- واقِد بن محمد بن زيد - ٥١٥ .
- الوراق / محمد بن عبد السلام - ٩٠٩ .
- الوراق / محمد بن علي - ٨٧٨ .
- ورقاء بن عُمر بن كُليب اليشكري - ٣٢٠ ، ٣٢٨ ، ٤٦٥ ، ٥٠٠ .
٤٥٤ - الوَسْقَنْدِي / عيسى بن محمد المزكّي - [٦٨٨] .
٤٤٥ - الوَسْقَندِي / محمد بن عيسى بن محمد - [٦٨٩] .
٢١٨ - الوَشَّاء / موسى بن سَهل - [٥٠٣] .
٢٦٦ - وَكِيع بن الجرَّاح الحافظ - ١٧٧ ، ١٨١ ، ٣٠٧ ، ٣١٩ ، ٣٢١ ، ٣٣٨ ،

٣٤٥ ، ٣٥٧ ، ٣٤٠ ، ٥٥٩ ، ٥٦٧ ، [٥٧٠] ، ٥٧١ ، ٦١٩ ، ٦٢٣ ، ٦٣٧ ، ٦٦١ ، ٦٧١ ، ٦٩٩ ، ٧٨٧ ، ٨١٥ ، ٨٢٦ ، ٩٤١ ، ٩٤٥ ، ٩٥٧ .

- الوليد بن حماد الرَّملي - ٤٠٧ .

- الوليد بن شجاع أبو همام - ٣٥٨ .

٣٠ - الوليد بن محمد الموقري - [٢٠١] [٤٥٥] ، ٤٥٦ .

١٩٣ - الوليد بن مزيد البيروتي [٤٦٩] .

١٨٠ - الوليد بن مُسلم (صاحب الأوزاعي) - ٢٦٥ ، ٣٥٩ ، [٤٤١] ٤٤٢ ، ٤٤٩ .

- الوليد بن يزيد - ٤٤٧ .

- وهب بن جرير بن حازم الأزدي - ٥٤٤ ، ٩٦١ .

— ي —

- ياسين بن معاذ الزيات - ٣٥٢ ، ٣٥٣ .

- يحيى بن آدم بن سليمان الكوفي - ٢٩٢ ، ٣٠٧ ، [٣٩١] ، ٦٧٢ .

٧٧٧ - يحيى بن إبراهيم بن محمد بن المزكي - [٨٦٣] .

- يحيى بن أيوب الغافقي - ٤٠١ .

- يحيى بن بدر السمرقندي - ٩٨١ .

- يحيى بن حبيب بن عربي - ٨٣٢ .

- يحيى بن حسان - ٥٠٨ .

- يحيى بن حكيم البصري - ٥١٤ .

- يحيى بن سعيد الأموي - ٢٩١ ، ٣٠١ .

٣٣ - يحيى بن سعيد الأنصاري - ١٦٧ ، ١٩٧ ، [٢٠٦] ، ٢٠٨ ، ٢٠٩ ، ٢١٤ ، ٢٩٣ ، ٣١٠ ، ٣٥٥ ، ٤٠٣ ، ٤٥٦ ، ٤٥٧ ، ٥١٧ ، ٥٨٤ ، ٦٢٩ ، ٦٣١ ، ٦٣٢ ، ٦٦٦ ، ٨٢٧ ، ٨٨٤ ، ٩٨٤ .

- يحيى بن سليمان - ٤٠٤ .

١٦٦ - يحيى بن سليم الطائفي - [٣٨٥] ٣٨٦ ، ٣٨٧ .
٢٠٨ - يحيى بن صالح الوحاظِي - ١٩٩ ، [٢٦٦] ٢٦٧ ، ٣٦٠ .
- يحيى بن طَحْلاء - ٤٣٤ ، ٤٣٥ .
٥٠٦ - يحيى بن عبد الأعظم أبو زكريا القزويني - ٦٩٨ ، [٧١٠] ٧١١ ، ٧٤٨ ، ٧٦٣ ، ٧٦٩ ، ٧٧٠ ، ٩٣٣ .
١٠٠ - يحيى بن عبد الله بن بُكَير - ٢٥٠ ، [٢٦٢] ٦٢١ ، ٦٤٨ .
- يحيى بن عبد الله بن سالم - ٣٨٣ ، ٩٣٣ .
- يحيى بن عقبة بن أبي العيزار - ٤٩٣ .
- يحيى بن كثير بن درهم العنبري - ٣٤٨ ، ٣٥٨ .
- يحيى بن أبي كثير الطائي - ١٩٧ ، ٣٠٣ ، ٨١١ .
٧١١ - يحيى بن محمد بن يحيى الذهلي - [٨١٠] ٨١١ .
٣٠١ - يحيى بن معين (الإمام) - ١٩٧ ، ٢١١ ، ٢٣٧ ، ٢٦٦ ، ٢٧٨ ، ٢٨٣ ، ٢٨٤ ، ٣٠١ ، ٣١٠ ، ٣٥٧ ، ٣٧٠ ، ٣٧١ ، ٤٠١ ، ٤١٤ ، ٤٥٢ ، ٤٦٧ ، ٤٩٠ ، ٤٩١ ، ٥٠٨ ، ٥١١ ، ٥١٢ ، ٥١٤ ، ٥١٩ ، ٥٢٥ ، ٥٣٧ ، ٥٥٧ ، ٥٦١ ، ٥٦٩ ، ٥٧٠ ، ٥٧٧ ، ٥٨٢ ، ٥٨٨ ، ٥٩٠ ، ٥٩١ ، ٥٩٢ ، [٥٩٥] ٥٩٦ ، ٥٩٧ ، ٥٩٨ ، ٥٩٩ ، ٦٠١ ، ٦٠٥ ، ٦٠٦ ، ٦٠٩ ، ٦١٠ ، ٦٢٠ ، ٦٦٢ ، ٦٦٥ ، ٦٦٧ ، ٦٦٩ ، ٨٢٩ ، ٨٧٠ ، ٨٧٧ ، ٨٨٢ ، ٨٨٣ ، ٨٨٦ ، ٨٩٠ ، ٩٢٦ ، ٩٣٣ ، ٩٣٤ ، ٩٣٦ ، ٩٣٨ ، ٩٤٣ ، ٩٤٤ ، ٩٥٢ .
- يحيى بن المُغيرة المخزومي - ٣٥٦ ، ٦٦٣ .
١٠٥ - يحيى بن يحيى الأندلسي - [٢٦٤] ، ٣٦٠ .
٧٠١ - يحيى بن يحيى الزاهد أبو زكريا - [٨٠٣] ٨٠٤ ، ٨٠٧ ، ٨٢٦ ، ٩٥٨ .
٦٤٦ - يحيى بن يعقوب بن حامد أبو زكريا البزَّار - [٧٧١] .
- يحيى بن يمان العِجْلي الكوفي - ٢٨٥ ، ٢٨٦ ، ٥٦٦ ، ٦١٩ .

- يزيد بن أبي حبيب - ٤٠٢ ، ٤٠٣ ، ٤٠٤ .
- يزيد بن زُرَيع - ٦٠١ ، ٧٤٨ ، ٨٧١ ، ٩٣٦ .
- يزيد بن عبد الله بن أُسامة بن الهاد المدني - ٢٢٣ .
- يزيد بن عبد الله بن خصيفة - ٢٨٩ .
- يزيد بن عبد الصمد الدمشقي - ٢٢٦ .
- يزيد بن مخلَد الطبري - ٣٦١ .
- يزيد مولى المُنْبعِث - ٢٠٨ .
٢٩٠ - يزيد بن هارون أبو خالد الواسطي - ٣٤٤ ، ٤٧٨ ، ٤٨٦ ، ٤٩٢ ، ٤٩٩ ، [٥٨٤] ٦٣٥ ، ٧٢١ ، ٩٣٩ ، ٩٦٨ .
١٦٩ - يعقوب بن إبراهيم أبو يوسف (صاحب أبي حنيفة) - ٣٥٨ ، [٤٠٢] ٤٠٣ ، [٥٦٩] ٥٧٠ .
- يعقوب بن إبراهيم هو الدورقي تقدم .
٣٩٧ - يعقوب بن إسحاق أبو يوسف السَّراج - ٥٠٦ ، [٦٥٢] .
- يعقوب بن حُميد بن كاسب - ٩٢٠ .
٦٧٤ - يعقوب بن عبد الله الأشعري - ٦٧٠ ، ٧٠١ ، [٧٨٥] .
- يعقوب بن عبد الرحمن الإسكندراني - ٩٣٦ .
- يعقوب بن عطاء بن أبي رباح - ٣٨١ .
- يعقوب بن كعب الحلبي أبو يوسف - ٥٥٢ .
٥٢٥ - يعقوب بن يوسف أبو عَمرو - [٧١٧] ، ٧٣٩ .
٢٥٩ - يعلى بن عُبيد بن أبي أُمية الطنافسي - ٢٩١ ، ٣٤١ [٥٦٣] ٦٩٤ .
- يعلى بن عطاء بن السائب - ١٥٩ ، ٢٥١ ، ٤٧٣ ، ٦١٧ ، ٨٠٥ .
٣٥٠ - أبو يعلى / أحمد بن علي الموصلي - ٤٠٨ ، ٥٦٩ ، ٥٩١ ، ٦٠٢ ، [٦١٩] ٦٢٠ ، ٦٢٩ ، ٦٨٠ ، ٧١٧ ، ٧٢٩ ، ٧٣٥ ، ٧٣٩ .
٥٧٦ - أبو يعلى بن الحسين بن أحمد الفقيه - [٧٤٢] .

- أبو يعلى / محمد بن شَدَّاد المَسْمَعِي - ٢٠٤ .
١١٥ - يَعيش بن الجهم - [٢٧٠] .
- أبو اليَمان / الحكم بن نافع الحمصي - ١٩٩ ، ٤٥٢ ، ٤٥٣ ، ٦٤٨ ، ٦٨٢ ، ٨٧٣ .
- يوسف بن أسباط - ٣١١ ، ٣١٢ .
- يوسف بن سعيد بن مسلم المصيصي - ٤٨٠ .
- يوسف بن شُعيب ٤٦٨ .
٤٣٤ - يوسف بن عاصم أبو يعقوب الرازي - ٤٨٤ ، [٦٧٣] .
٣١١ - يوسف بن موسى الرازي - ٥٣٧ ، ٥٦٩ ، ٦٠٢ ، [٦٦٢] ، ٨٧٦ .
- يوسف بن هاشم الرازي - ٥٠٦ .
٣٢٥ - يوسف بن يعقوب بن إسماعيل بن حماد - ٥٠١ ، [٦٠٨] .
- يوسف بن يعقوب النجاحي - ٣٥٥ ، ٣٥٦ ، ٣٦٢ ، .
- يونس بن إبراهيم العدني - ٩٨٥ .
- يونس بن أبي إسحاق السَّبيعي - ٦٣٣ .
- يونس بن بُكير الشَّيباني - ٢٩١ ، ٥٨٠ .
- يونس بن حبيب الأصبهاني - ٢٤٠ ، ٥١٢ ، ٦٩٥ .
١٧٨ - يونس بن عبد الأعلى الصَّدَفي المصري - ٢٥٥ ، ٣١٦ ، ٣٥٩ ، ٤٠٨ ، ٤٢٥ ، ٦٧٩ ، ٧٣٤ ، ٧٧٧ ، ٧٨٢ ، ٨٣٤ ، ٩١١ .
٩٥ - يونس بن محمد المؤدِّب - [٢٥٣] ٣٠٠ ، ٨٦٥ .
٨٢٣ - يونس بن نافع أبو غانم - [٩٠٠] ٩١٣ ، ٩١٤ .
- يونس آخر - ٢٠٢ ، ٢٢١ ، ٢٩٠ ، ٢٩١ ، ٣٩٤ ، ٤٤٨ ، ٤٤٩ .

حـ - فهرس الكتب الواردة في الإرشاد

ـ أ ـ

١ ـ أحكام القرآن لإسماعيل بن إسحاق بن إسماعيل بن حماد بن زيد ـ ٥٣٢ .
٢ ـ كتاب الأحكام لأبي عروبة ـ ٤٥٩ .
٣ ـ كتاب الأربعين للطوسي أحمد بن أسلم ـ ٨٣١ .
٤ ـ الاعتقاد لأحمد بن حنبل رواية أحمد بن منيع ـ ٦٠٠ .
٥ ـ الأفراد للدارقطني أبي الحسن علي بن عمر ـ ٥٣٢ .
٦ ـ الإكليل للحاكم أبي عبد الله النيسابوري ـ ٨٥٤ .
٧ ـ أمالي البردعي / محمد بن أحمد بن علي الأسدي ـ ٧٨٣ .

ـ ت ـ

٨ ـ التأريخ الكبير للبخاري ـ ١٥٥ ، ٦٧٠ ، ٧٢٨ ، ٧٨٧ ، ٨٥٩ ، ٩٣٧ ، ٩٥٩ ، [٩٦٤ ـ ٩٦٦] .
٩ ـ التأريخ لأحمد بن حنبل ـ ٥٩٧ .
١٠ ـ التأريخ لابن البرقي / محمد بن عبد الله بن عبد الرحيم ـ ٦٨٦ .
١١ ـ التأريخ لابن غيلان محمود المروزي ـ ٨٩٩ .
١٢ ـ التأريخ لأبي معشر ـ ٣٠٠ .
١٣ ـ تأريخ الحرانيين لأبي عروبة ـ ٤٥٩ .
١٤ ـ تأريخ نيسابور للحاكم ـ ٧٤٩ ، ٨٥٣ .
١٥ ـ التأريخ لابن أبي خيثمة ـ ١٥٥ .
١٦ ـ التأريخ للدارمي ـ ٨٧٧ .
١٧ ـ التأريخ لابن جرير الطبري ـ ٨٠١ .
١٨ ـ التأريخ للنيسابوري محمد بن سليمان بن فارس ـ ٨٥٩ .
١٩ ـ التأريخ الكبير ليحيى بن معين رواية الدوري ـ ٦٠٦ .

٢٠ ـ تفسير ابن جريج ـ ٣٩١ ـ ٣٩٢ .
٢١ ـ تفسير الطبري محمد بن جعفر ـ ٨٠١ .
٢٢ ـ تفسير جويبر ـ ٣٩١ .
٢٣ ـ تفسير أبي روق / عطية بن الحارث ـ ٣٩٣ .
٢٤ ـ تفسير السدي / إسماعيل بن عبد الرحمن ـ ٣٩٧ .
٢٥ ـ تفسير شبل بن عباد ـ ٣٩٣ .
٢٦ ـ تفسير عطاء بن دينار ـ ٣٩٣ .
٢٧ ـ تفسير محمد بن الحسن بن نوكرد ـ ٨٠٠ .
٢٨ ـ تفسير معاوية بن صالح ـ ٣٩٣ .
٢٩ ـ تفسير مقاتل بن سليمان ـ ٣٩٨ .
٣٠ ـ تفسير ورقاء عن آدم رواية أبي إسحاق إبراهيم بن الحسين بن علي ـ ٦٤٨ .
٣١ ـ التواريخ لابن أبي حاتم ـ ٧٧٨ .

ـ جـ ـ

٣٢ ـ الجامع الصغير للثوري ، رواية عبد العزيز بن زائدة ـ ٦٦١ ، ٧٠٤ .
٣٣ ـ الجرح والتعديل لابن أبي حاتم ـ ١٥٥ ، ٩٦٤ .

ـ حـ ـ

٣٤ ـ حديث الجعفريات ـ ٧٩٥ .

ـ خـ ـ

٣٥ ـ كتاب الخوارج للهيثم بن عدي المروزي ـ ٨٩٥ .

- ذ -

٣٦ - كتاب الذيل أو ذيل المذيل للطبري أبي جعفر - ٨٠١ .

- ز -

٣٧ - الزهد للإمام عبد الله بن المبارك - ٨٨٨ .
٣٨ - الزهد لأحمد بن أبي الحواري - ٦٨٦ .

- س -

٣٩ - سِفر سفيان الثوري - ٧٥١ .
٤٠ - كتاب السنن للترمذي - ٩٠٤ .
٤١ - كتاب السنن لأبي داود - ٤١٩ ، ٤٣٦ .
٤٢ - كتاب السنن للحسن بن علي الخلال - ٧٣١
٤٣ - كتاب السنن للنسائي - ٤٣٦ .
٤٤ - كتاب السنن للكجي / إبراهيم بن عبد الله - ٥٢٩ ، ٥٣٠ .
٤٥ - سؤالات خراسان للمصنف - ٩٧٠ .
٤٦ - كتاب السير لأبي إسحاق الفزاري - ٤٤٣

- ص -

٤٧ - صحيح البخاري (الجامع الصحيح) - ١٦٦ ، ١٦٨ ، ١٩٣ ، ٢٠٨ ، ٢١٧ ، ٢٣٩ ، ٢٦٢ ، ٢٧٥ ، ٢٩٥ ، ٣٤٧ ، ٣٩٩ ، ٤٠١ ، ٤١٧ ، ٤٢٤ ، ٤٣٦ ، ٤٤٥ ، ٤٧٧ ، ٤٩٨ ، ٥١٤ ، ٥٢٣ ، ٥٢٤ ، ٥٢٥ ، ٥٦٩ ، ٥٧٤ ، ٥٧٥ ، ٥٧٧ ، ٥٨٣ ، ٥٨٧ ، ٥٩٠ ، ٥٩١ ، ٦٠٣ ، ٦٣٩ ، ٦٩٤ ، ٨٠٤ ، ٨٢٨ ، ٨٦٤ ، ٨٩١ ، ٩٠٣ ، ٩٠٥ ، ٩١٤ ، ٩٣٢ ، ٩٣٧ ، ٩٤١ ، ٩٤٥ ، ٩٥٨ ، ٩٥٩ ، [٩٦٢ - ٩٦٤] . .

٤٨ ـ صحيح مسلم بن الحجاج ـ ٢١٩ ، ٤١٩ ، ٤٣٦ ، ٤٥٤ ، ٥٠٠ ، ٦٠٣ ، ٦٧٩ ، ٨٠٤ ، ٨٠٩ ، ٨٢٥ ، ٨٩١ ، ٩٠٣ ، ٩٠٨ .
٤٩ ـ صحيح النسائي / أبي عبد الرحمن ـ ٧٦٨ .
٥٠ ـ صحيح الحاكم أبي عبد الله (المستدرك) ـ ٨٥٦ .
٥١ ـ صحيح السراج محمد بن إسحاق ـ ٥٢٩ .
٥٢ ـ الصحيحين (البخاري ومسلم) ـ ١٩٣ ، ١٩٦ ، ١٩٧ ، ٢٠٢ ، ٢٠٧ ، ٢٢٢ ، ٢٤١ ، ٢٤٤ ، ٢٥٣ ، ٢٥٥ ، ٢٦٨ ، ٢٨٥ ، ٢٨٦ ، ٢٩٣ ، ٣١٠ ، ٤٤٢ ، ٤٥٠ ، ٤٥٢ ، ٤٥٤ ، ٤٧٢ ، ٤٨٩ ، ٤٩٨ ، ٥١٣ ، ٥١٩ ، ٥٦٣ ، ٥٦٨ ، ٥٦٩ ، ٥٧٠ ، ٥٧٧ ، ٥٨٤ ، ٥٩١ ، ٦٠١ ، ٦٠٢ ، ٦٢٣ ، ٦٦٥ ، ٦٦٨ ، ٨٠٣ ، ٨٠٥ ، ٨٠٩ ، ٨١٢ ، ٨٨٤ ، ٩٣١ .
٥٣ ـ صحيفة هشيم بن بشير ـ ١٩٦ .

ـ ض ـ

٥٤ ـ الضعفاء لابن عدي « الكامل » ـ ٧٩٥ .
٥٥ ـ الضعفاء لأبي نعيم عبد الملك بن عدي ـ ٧٩١ .

ـ ط ـ

٥٦ ـ طبقات الصحابة لأبي يعلى الخليلي ـ ١٥٦ .
٥٧ ـ الطبقات لأبي عروبة الحراني ـ ٤٥٩
٥٨ ـ الطبقات للهيثم بن عدي ـ ٨٩٥ .

ـ ع ـ

٥٩ ـ كتاب العين للخليل بن أحمد ـ ٩٧٦ .

ـ ف ـ

٦٠ ـ فوائد البلخيين لأبي بكر بن طرخان ـ ٩٢٥ ، ٩٤٠ .
٦١ ـ فوائد الرازيين لابن أبي حاتم ـ ٧٩٠ .
٦٢ ـ فوائد العراقيين للحاكم أبي عبد الله ـ ٨٥٢ .
٦٣ ـ الفوائد للنيسابوري محمد بن داود ـ ٨٥٧ ، ٨٥٨ .
٦٤ ـ الفوائد لأبي يعلى حمزة بن محمد ـ ٧٥٠ .

ـ ق ـ

٦٥ ـ كتاب القبلة لأبي حنيفة الدينوري ـ ٦٢٥ .

ـ ك ـ

٦٦ ـ كتاب شعبة بن الحجاج ـ ٤٨٨ .
٦٧ ـ الكنى للكرابيسي محمد بن أحمد ـ ٨٤٧ .

ـ م ـ

٦٨ ـ كتاب المبتدأ لمحمد بن إسحاق جمع إسحاق بن بشر البخاري ـ ٩٥٥ .
٦٩ ـ كتاب المبسوط لإسماعيل بن إسحاق بن إسماعيل ـ ٥٠١ ، ٦٠٨ .
٧٠ ـ كتاب المبسوط للبخاري محمد بن إسماعيل ـ ٩٧٣
٧١ ـ مختصر المختصر لأبي بكر محمد بن إسحاق بن خزيمة ـ ٨٣٢ .
٧٢ ـ كتاب المزني مما خالف فيه الشافعي ـ ٤٣٠ ، ٤٣١
٧٣ ـ مسائل أحمد بن حنبل رواية إسحاق الكوسج ـ ٩١٢
٧٤ ـ مسائل أحمد بن حنبل أُخرى ـ ٥٩٧
٧٥ ـ المستخرج على صحيح البخاري للإسماعيلي ـ ٧٩٤
٧٦ ـ المستخرج على صحيح مسلم للإسماعيلي ـ ٧٩٤

٧٧ - المستخرج على كتاب مسلم لأبي الوليد - ٨٤٢
٧٨ - مسند الإمام أحمد بن حنبل - ٧٤٠
٧٩ - مسند إبراهيم بن نصر الرازي - ٦٥٠ ، ٧٦٦
٨٠ - مسند الإمام أبي إسحاق الهسنجاني - ٦٨٥
٨١ - مسند أبي يعلى الموصلي - ٦٢٠
٨٢ - مسند الشافعي - ٤٣١
٨٣ - مسند الطيالسي - ٥١٢
٨٤ - المسند الأوسط لعلي بن عبد العزيز - ٧٧٨
٨٥ - مسند الصغاني / محمد بن إسحاق - ٦٠٦
٨٦ - مسند الروياني / محمد بن هارون - ٨٠١
٨٧ - مسند ابن ماجه - ٧٦٦
٨٨ - مسند هلال بن العلاء الرقي - ٤٧٥
٨٩ - المصابيح لابن أبي داود - ٤١٩ ، ٦١١
٩٠ - المعجم لابن عدي / عبد الله الجرجاني - ٧٩٥
٩١ - المعجم لأبي يعلى الموصلي - ٦٢٠
٩٢ - المعجم لأبي محمد عبد الله بن محمد الرازي - ٧٦٣ ، ٧٦٤
٩٣ - معجم الصحابة / للعسكري علي بن سعيد - ٧١٥
٩٤ - مقامات الأولياء للسلمي - ٨١١
٩٥ - حديث المقلين لأبي محمد عبد الله بن محمد الرازي - ٧٦٤
الموطأ للإمام مالك - ١٦٤ ، ٢٢٠ ، ٢٢٨ ، ٢٣١ ، ٢٥٤ ، ٢٥٥ ، ٢٦٣ ، ٢٦٥ ، ٣١٦ ، ٤٠٦ ، ٤٤٠ ، ٤٤٢ ، ٤٦٤ ، ٤٨٣ ، ٥٢٢ ، ٥٢٣

- ن -

٩٦ - كتاب النيسابوريين للحاكم - ٨٣٤ .

٩٧ ـ كتاب النبات لأبي حنيفة الدينوري ـ ٦٢٥
٩٨ ـ نسخة أبان ابن أبي عياش البصري ـ ١٧٩
٩٩ ـ نسخة ابن أبي أويس أبي بكر عن سليمان عن محمد بن أبي عتيق ـ ٢٩٧
١٠٠ ـ نسخة إبراهيم بن أدهم رواية أبي إسحاق الهروي ـ ٨٧٥ .
١٠١ ـ نسخة الأوزاعي رواية العباس بن الوليد ـ ٤٦٩ .
١٠٢ ـ نسخة بحر بن كنز السقار رواية الحارث بن مسلم الرازي ـ ٦٦٤ ، ٧١٨ ، ٧١٩ .
١٠٣ ـ نسخة بشر بن عمرو الكابلي رواية البُرْدَعِي الحسين بن مأمون ـ ٧٨٣ .
١٠٤ ـ نسخة بكر بن بشرود ـ ٢٧٩ .
١٠٥ ـ نسخة شداد بن حكيم عن زفر بن الهذيل ـ ٩٣١ .
١٠٦ ـ نسخة شعيب بن أبي حمزة ـ ١٩٩ ، ٤٥٢ ، ٤٥٣ ، ٤٥٤ .
١٠٧ ـ نسخة عباد بن عباد عن شعبة ـ ٤٨٨ .
١٠٨ ـ نسخة عبدان عن أبيه عن شعبة ـ ٨٩٠ ، ٨٩٢ .
١٠٩ ـ نسخة عبيد الله بن أبي زياد الرصافي ـ ٢٠٠ .
١١٠ ـ نسخة ابن عُقدة ـ ٥٧٩ .
١١١ ـ نسخة عمر بن ذر الكوفي رواية معروف السمرقندي ـ ٩٧٧ .
١١٢ ـ نسخة محمد بن جُحادة ـ ٨١٧ .
١١٣ ـ نسخة معاذ بن معاذ عن شعبة ـ ٤٨٩ .
١١٤ ـ نسخة الملطي / إسحاق بن نَجيح البغدادي ـ ٧٩٧ .
١١٥ ـ نسخة موسى بن يسار ـ ٢٩٠ .
١١٦ ـ نسخة هلال بن العلاء الرقي ـ ٤٧٥ .
١١٧ ـ نسخة يعقوب بن عبد الله الأشعري ـ ٧٨٥ .
١١٨ ـ نسخة يعلى بن الأشدق ـ ٦٢٤ .

٥ - فهرس الفرق والقبائل

الأنصار ..... ٢٩٦ ، ٥٦٦ ، ٥٩٠
تميم بن مُرة ٢٨٣
الجهمية ..... ٤٠٣ ، ٥٧٠
الحَرقة ٢١٢
الخوارج ٤٦٨
الدَّوْسيّن ٢٩٦
سامة بن لُؤي ٢٦٩
الشيعة ..... ٥١٥ ، ٥٧٩ ، ٨٨٩
القدرية ٣٠٨
بنو كاهل ٥٦١
المجوس ٣١٧
المُرجئة ..... ٢٧٦ ، ٢٧٧ ، ٥٤١ ، ٩٢٥ ، ٩٣٤ ، ٩٣٧
بنو مروان ٢٠٠
المهاجرين ٥٦٦
بنو نصر بن قعين ..... ١٨٩ ، ٥٨٩
بنو هاشم ٦١١
بنو هلال ٣٥٤

ي - ثبت المصادر

ـ أ ـ

القرآن الكريم

ـ الإتقـان في علـوم القرآن ـ للسيـوطي ـ جـلال الـدين (ت ٩١١ هـ) .
ط / القاهرة .

ـ الآثـار / للإمـام أبي يـوسف يعقـوب بن إبراهيم الأنصـاري (ت ١٨٢ هـ)
تحقيق / أبي الوفاء الأفغـاني ، الطبعـة الأولى ١٣٥٥ هـ . نشر لجنـة إحيـاء
المعارف العثمانية بحيدر آباد ـ الدكن ـ بالهند .

ـ آثار البلاد وأخبار العباد / لزكريا بن محمد بن محمود القزويني .
ط / دار صادر بيروت سنة ١٩٦٠ م .

ـ أحكام الخواتيم وما يتعلق بهـا لابن رجب عبـد الرحمن بن أحمـد بن رجب
الحنبلي .
تحقيق / عبد الله القاضي أبو الفداء .
نشر دار الكتب العلميـــة ـ بيروت ـ لبنـــان ط / الأولى ١٤٠٥ هـ ـ
١٩٨٥ م .

ـ أحوال الرجال للجوزجاني / أبي إسحاق إبراهيم بن يعقوب (ت ٢٥٩ هـ).

تحقيق / السيد صبحي البدري السامرائي
الطبعة الأولي ١٤٠٥ هـ ـ ١٩٨٥ م مؤسسة الرسالة ـ بيروت ـ لبنان .

ـ آداب الشافعي ومناقبه لابن أبي حاتم / أبي محمـد عبـد الرحمن الرازي (ت
٣٢٧ هـ) ، تحقيق / عبـد الغني عبـد الخـالـق ، طبـع ونشر السيـد عـزت
العطـار الحسيني ١٣٧٢ هـ ـ ١٩٥٣ م .

- أدب الإملاء والاستملاء - تأليف / عبد الكريم السمعاني بن محمد (ت ٥٦٣ هـ) - تحقيق / مكس ويسويلر .
ط / الأولى بمدينة ليدن - بريل ١٩٥٢ م.

- الأدب المفرد للإمام البخاري محمد بن إسماعيل (ت ٢٥٦هـ) . ط / القاهرة .

- الأذكار المنتخب من كلام سيد الأبرار ، تأليف / محي الدين النووي (ت ٦٧٦ هـ) ، نشر دار الباز ، لصاحبه عباس أحمد الباز ، مكة المكرمة .

ارشاد طلاب الحقائق إلى معرفة سنن خير الخلائق / للإمام النووي محي الدين أبي زكريا المتوفي سنة ٦٧٦هـ، تحقيق عبدالباري السلفي، ط / الأولى ١٤٠٨هـ - ١٩٨٧م .

- الاستغناء في معرفة المشهورين من حملة العلم بالكنى ، تأليف / الحافظ أبي عمر يوسف بن عبد الله بن عبد البر (ت ٤٦٣ هـ) .
تحقيق / د . عبد الله مرحول السوالة ، نشر دار ابن تيمية للنشر والتوزيع بالرياض . ط / الأولى سنة ١٤٠٥ هـ - ١٩٨٥ م .

- الاستيعاب في معرفة الأصحاب لأبي عمر يوسف بن عبد الله بن عبد البر (ت ٤٦٣ هـ) . ط / السعادة .

- أسد الغابة في معرفة الصحابة لابن الأثير / علي بن محمد الجزري (ت ٦٣٠ هـ) ، مطبعة الشعب .

- الأسرار المرفوعة في الأخبار الموضوعة لملا علي القاريء (١٠١٤ هـ) .
تحقيق / محمد الصباغ ، طبع مؤسسة الرسالة - بيروت - لبنان ١٣٩١ هـ.

- الأسماء والصفات للبيهقي / أبي بكر أحمد بن الحسين (ت ٨٥٢ هـ) .
ط / دار إحياء التراث العربي - بيروت .

- الاشتقاق / لابن دريد أبي بكر محمد بن الحسن بن دريد (ت ٣٢١ هـ) ،

ت / وشرح عبد السلام محمد بن هارون .
ط / السنة المحمدية بالقاهرة سنة ١٣٧٨ هـ - ١٩٥٨ هـ ، نشر / مؤسسة الخانجي بمصر .

- الإصابة في تمييز الصحابة للحافظ ابن حجر / علي بن أحمد العسقلاني (ت ٨٥٢ هـ) ، نشر المكتبة التجارية طبع مصطفى محمد بالقاهرة .

- أصول الدين للإمام أبي منصور عبد القاهر بن طاهر البغدادي ، (ت ٤٢٩ هـ) ، مكتبة المثنى مصور عن الطبعة الأولى ١٣٤٦ هـ مطبعة إستنبول - تركيا .

- الاعتباط بمن رمى بالاختلاط ، الحافظ إبراهيم بن محمد سبط العجمي .
ط / ضمن مجموعة الرسائل الكمالية ص ٣٦٤ .

- أعلام الإسكندرية في العصر الإسلامي ، تأليف / د . جمال الدين الشيال .
ط / دار المعارف بمصر ١٩٦٥ م .

- الإعلان بالتوبيخ لمن ذم أهل التأريخ للسخاوي شمس الدين محمد بن عبد الرحمن (ت ٩٠٢ هـ) ، نشر دار الكتاب العربي ، بيروت - لبنان .

- الأغاني لأبي الفرج الأصبهاني (ت ٣٥٦ هـ) .
تحقيق الأستاذ الشيخ أحمد الشنقيطى ، نشر / الحاج محمد أفندي سامي المغربي ، مطبعة التقدم بالقاهرة (مصر) .

- إكرام الضيف للحافظ أبي إسحاق إبراهيم بن إسحاق الحربي (ت ٢٨٥ هـ) ، الطبعة الثانية سنة ١٤٠٠ هـ - ١٩٨٠م ، نشر مكتبة السلام العالمية - القاهرة (مصر) .

- الإكال لابن ماكولا (ت ٤٧٥ هـ) نشر محمد أمين دمج ، بيروت لبنان .

- الإلماع إلى معرفة أصول الرواية وتقييد السماع ، للقاضي عياض بن موسى اليحصبي (ت ٥٤٤ هـ) تحقيق / السيد أحمد صقر .
ط / الأولى سنة ١٣٨٩ هـ - ١٩٧٠ م .
نشر دار التراث - القاهرة - المكتبة العتيقة - تونس .

- الأم ، للشافعي / محمد بن إدريس (ت ٢٠٤ هـ) .
طبع ونشر دار الشعب بمصر سنة ١٣٨٨ هـ ، وكذلك الطبعة الأولى سنة ١٣٨١ هـ ، نشر مكتبة الكليات الأزهرية .

- الأموال ، لأبي عبيد القاسم بن سلام (ت ٢٢٤ هـ) . تحقيق / محمد خليل هراس ، نشر دار الفكر سنة ١٣٩٥ هـ .

- الانتقاء في فضل الثلاثة الأئمة الفقهاء ، لابن عبد البر أبي عمر يوسف بن عبد الله (ت ٤٦٣ هـ) .

- أنساب الأشراف : للبلاذري / أحمد بن يحي بن جابر (ت ٢٧٦ هـ) .
بتحقيق / محمد حميد الله ، الطبعة الأولى مطبعة دار المعارف مصر سنة ١٩٥٩ م .

- الأنساب : للسمعاني / أبي سعد عبد الكريم (ت ٥٦٢ هـ) .
بتحقيق / عبد الرحمن بن يحي المعلمي . الطبعة الأولى سنة ١٣٨٥ هـ بحيدر آباد - بالهند .

- إيضاح المكنون : للبغدادي / إسماعيل باشا . منشورات مكتبة المثنى ببغداد .

- ب -

- بدائع المنن في ترتيب مسند الشافعي والسنن . ترتيب وطبع / عبد الرحمن البنا « الساعاتي » .

- البدر الطالع للشوكاني / محمد بن علي (ت ١٢٥٠ هـ) ، مطبعة السعادة بالقاهرة .

- برنامج ابن جابر الوادي آشي : شمس الدين محمد بن جابر (ت ٧٤٩ هـ) .
تحقيق د / محمد بن الحبيب ، ط / تونس سنة ١٤٠١ هـ .

- بغية الملتمس في تاريخ رجال الأندلس . تأليف / أحمد بن يحي الضبي (ت ٥٩٩ هـ) . دار الكتاب العربي سنة ١٩٦٧ م .

- بغية الوعاة في طبقات اللغويين والنحاة . للسيوطي / جلال الدين عبد الرحمن (ت ٩١١ هـ) .
تحقيق / محمد أبو الفضل إبراهيم ، دار الفكر . ط / الثانية سنة ١٣٩٩ هـ .

- بيان خطأ من أخطأ على الشافعي ، للبيهقي / أبي بكر أحمد بن الحسين (ت ٤٥٨ هـ) .
تحقيق الدكتور / نايف الدعيسى ، ط / مؤسسة الرسالة ، بيروت - لبنان .

- الباعث الحثيث شرح اختصار علوم الحديث ، للحافظ ابن كثير / عماد الدين أبي السعادات (ت٧٧٤ هـ) ، تأليف : أحمد محمد شاكر .
ط / الثالثة بمطبعة محمد بن علي صبيح - بالقاهرة .

- البداية والنهاية ، لابن كثير / عماد الدين أبي السعادات (ت ٧٧٤ هـ).
ط / مكتبة المعارف ، بيروت - لبنان ١٩٧٧ م .

- البعث والنشور للبيهقي / أبي بكر أحمد بن الحسين المتوفي سنة ٤٥٨هـ .
تحقيق / محمد السعيد بن بسيوني زغلول ط / الأولى سنة ١٤٠٨هـ بيروت .

- ت -

- تاج العروس من جواهر القاموس ، للمرتضي الزبيدي (ت ١٣٠٥ هـ)
الطبعة الخيرية سنة ١٣٠٦ هـ .

- التاريخ لابن معين (ت ٢٣٣ هـ) رواية الدوري .
تحقيق / الدكتور أحمد محمد نور سيف ، الطبعة الأولي عام ١٣٩٩ هـ ١٩٧٩ م .

- التاريخ لابن معين ، رواية الدارمي عثمان بن سعيد (ت ٢٨٠ هـ)
تحقيق / د . أحمد محمد نور سيف . نشر مركز البحث العلمي بجامعة أم القرى ، ط / الأولى سنة ١٣٩٩ هـ .

- التاريخ لابن معين رواية يزيد بن الهيثم الدقاق .
تحقيق / د . أحمد محمد نور سيف . نشر مركز البحث العلمي بجامعة أم القري سنة ١٤٠٠هـ .

- تاريخ الإسلام وطبقات المشاهير والأعلام .
للذهبي / شمس الدين أبي عبد الله محمد بن أحمد (ت ٧٤٨هـ) .
طبع منه ٦ أجزاء فقط في مطبعة السعادة بالقاهرة ١٣٦٧ هـ - ١٣٦٩ هـ .

- تاريخ أسماء الثقات لابن شاهين أبي حفص عمر (ت ٣٨٥) .
بتحقيق الأستاذ / صبحي السامرائي .
ط / الأولى سنة ١٤٠٤ هـ ، نشر الدار السلفية بالكويت .

- تاريخ بغداد للحافظ الخطيب البغدادي أحمد بن علي (ت ٤٦٣ هـ)
نشر دار الكتاب العربي ، بيروت - لبنان .

- تاريخ التراث العربي لفؤاد سيزكين .
ط / جامعة الإمام محمد بن سعود الإسلامية .

- تاريخ الثقات للعجلي / أحمد بن عبد الله بن صالح (ت ٢٦١ هـ) .
بترتيب الحافظ الهيثمي نور الدين (ت ٨٠٧ هـ) .
تحقيق د / عبد المعطي قلعجي ، توزيع دار الباز ، مكة المكرمة .

- تاريخ جرجان للسهمي / أبي القاسم حمزة بن يوسف بن إبراهيم السهمي (ت ٤٢٧ هـ) .
تحت مراقبة الدكتور / محمد عبد المعيد خان مدير دائرة المعارف العثمانية .
ط / الثانية بحيدر أباد الدكن - بالهند .

- تاريخ الخلفاء للسيوطي / جلال الدين (ت ٩١١ هـ) ط / السعادة ، بالقاهرة ١٣٧١ هـ .

- تاريخ خليفة بن خياط (ت ٢٤٠هـ) ، تحقيق ، أكرم ضياء العمري . مطبعة الآداب ، النجف عام ١٣٨٦ هـ - ١٩٦٧ م .

- تاريخ داريا ومن نزل بها من الصحابة والتابعين .
تأليف / القاضي عبد الجبار الخولاني (ت ٣٧٠هـ) .
تحقيق / سعيد الأفغاني ، ط / دار الفكر سنة ١٩٨٤ م .

- تاريخ الرقة ، لأبي علي محمد بن سعيد القشيري (ت ٣٣٤ هـ) .
تحقيق / طاهر الغساني ، مطبعة الإصلاح - سوريا - حماة .

- تاريخ الأسم والملوك . للطبري / محمد بن جرير (ت ٣١٠هـ) .
ط / الرابعة ، دار المعارف ، القاهرة .

- تاريخ ابن خلدون (ت ٨٠٨ هـ) « العبر وديوان المبتدأ والخبر » .
نشر / دار الكتاب العربي ، بيروت ١٩٥٧ م .

- تاريخ علماء الأندلس ، لعبد الله بن محمد الأزدي بن الفرض (ت ٤٠٣ هـ) . ط / الدار المصرية للتأليف والترجمة - القاهرة سنة ١٩٦٦ م .

- تاريخ العلماء النحويين من البصريين والكوفين وغيرهم .

تأليف / التنوخي / القاضي أبي المحاسن المفضل بن محمد بن مسعر المعري (ت ٤٤٢ هـ) ، تحقيق / د . عبد الفتاح محمد الحلو .
ط / جامعة الإمام محمد بن سعود الإسلامية سنة ١٤٠١ هـ .

- التاريخ الكبير للبخاري / محمد بن إسماعيل (ت ٢٥٦ هـ) .
تحقيق / الدكتور / محمد بن المعين خان، طبع حيدر أباد - بالهند.
- التاريخ الصغير أيضاً للبخاري محمد بن إسماعيل .
تحقيق / محمود إبراهيم زايد ، ط / دار الوعي بحلب ١٣٩٧ هـ .

- تاريخ واسط لبحشل / أسلم بن سهل الواسطي (ت ٢٩٢ هـ) .
تحقيق / كوركيس عواد. مطبعة المعارف - بغداد. ١٣٨٧هـ - ١٩٦٧م.
- تبصير المنتبه بتحرير المشتبه ، لابن حجر أحمد بن علي العسقلاني .
(ت ٨٥٢هـ) بتحقيق / محمد بن علي البجاوي . ط / القاهرة .

- تبيين كذب المفترى فيما نسب إلى الإمام / أبي الحسن الأشعري . لابن عساكر علي بن الحسن بن هبة الله (ت ٥٧١ هـ) .
ط / دار الكتاب العربي ، بيروت سنة ١٣٩٩ هـ .
- التبيين لأسماء المدلسين .
تأليف / برهان الدين أبي إسحاق إبراهيم بن محمد بن خليل سبط ابن العجمي (ت ٨٤١ هـ) ، ط / مجموعة الرسائل الكمالية .
- تجارب الأمم وتعاقب الهمم .
تأليف ابن مسكويه أحمد بن محمد بن يعقوب المتوفى / هـ . ف . آمدروز ط / هولندا - بريل سنة ١٣٣١ .

تحريم النرد والشطرنج والملاهي للآجري أبي بكر محمد بن الحسين (ت ٣٦٠هـ).
تحقيق / الدكتور محمد سعيد بن عمر ادريس (حفظه الله)، نشر الرئاسة العامة لإدارات البحوث العلمية بالرياض سنة ١٤٠٢هـ.

- تحفة الأشراف بمعرفة الأطراف ، للحافظ أبي الحجاج المزي (ت ٧٤٢ هـ) . تحقيق / عبد الصمد شرف الدين ، ط / الهند بمباي سنة ١٣٩٥ هـ - ١٩٧٥ م .

- تدريب الرواي شرح تقريب النواوي .
للسيوطي / جلال الدين (ت ٩١١هـ) . تحقيق عبد الوهاب عبد اللطيف ط /القاهرة . .

- التدوين في ذكر أخبار قزوين للرافعي .
أبي القاسم / عبد الكريم بن محمد القزويني (ت ٦٢٣) .
مصور المكتبة السعودية بالرياض برقم ١٢٧ .

- تذكرة الحفاظ للذهبي / أبي عبد الله شمس الدين (ت ٨٤٨ هـ) .
ط / الرابعة - بيروت - لبنان - دار إحياء التراث العربي .

- التذكرة في أحوال الموتى والآخرة .
للقرطبي / أبي عبد الله محمد بن أحمد الأنصاري (ت ٦٧١هـ) .
ط / بيروت .

- ترتيب المدارك وتقريب المسالك لمعرفة أعلام مذهب مالك .
للقاضي عياض بن موسى البستى (ت ٥٤٤ هـ) مطبوعات وزارة الأوقاف الرباط .

- الترجيح لحديث صلاة التسبيح .
للحافظ ابن ناصر الدين الدمشقي (ت ٨٤٢ هـ) .
تحقيق / محمود سعيد ممدوح ، نشر دار البشائر الإسلامية - بيروت - لبنان - سنة ١٤٠٥ هـ - ١٩٨٥ م .

- الترخيص بالقيام لذوي الفضل والمزية من أهل الإسلام .

تأليف / الإمام محيي الدين أبي زكريا يحيى النووي .
تحقيق / أحمد راتب حموش .
ط / الأولى ١٤٠٢ هـ - ١٩٨٢ م ، نشر دار الفكر بدمشق .

- تصحفيات المحدثين . للعسكري أبي أحمد الحسن بن عبد الله بن سعيد (ت ٣٨٢ هـ) .
ط / الأولى بتحقيق الدكتور محمود ميره .

- التصديق بالنظر إلى الله تعالى في الآخرة .
للآجري / أبي بكر محمد بن الحسن الآجري الحنبلي (ت٣٦٠ هـ) .
تحقيق / محمد غياث الجنبار .

- الترغيب والترهيب .
للمنذري / زكي الدين بن عبد العظيم (ت ٦٥٦هـ) .
ط / ثانية سنة ١٣٨٨ هـ - بيروت - لبنان .

- تعريف أهل التقديس بمراتب الموصوفين بالتدليس .
للحافظ ابن حجر العسقلاني (ت ٨٥٢ هـ) تحقيق عبد الغفار سليمان ومحمد **أحمد عبدالعزيز، نشر / دار الكتب العلمية بيروت .**

- التعليق المغني على سنن الدار قطني .
تأليف / شمس الحق أبادي مطبوع بهامش السنن للدارقطني.
طبع دار المحاسن للطباعة .

تغليق التعليق على صحيح البخاري للحافظ ابن حجر العسقلاني ت سنة ٨٥٢هـ.
تحقيق / سعيد عبدالرحمن القرني / ط المكتب الإسلامي بيروت سنة ١٤٠٥هـ.

- تفسير ابن كثير . عماد الدين أبي السعادات (ت ٧٧٤ هـ) . ط / القاهرة .
- تفسير الشوكاني (فتح القدير الجامع بين فني الرواية والدراية من علم التفسير) . محمد بن على الشوكاني (ت ١٢٥٠ هـ) .

طبع حلبي ـ بالقاهرة سنة ١٣٥٠ هـ .

ـ تفسيرالقرطبي (الجامع لأحكام القرآن) .
لأبي عبد الله محمد بن أحمد الأنصاري (ت ٦٧١ هـ) .
طبع دار الكتب المصرية سنة ١٣٥٨ هـ . .

ـ التفسير والمفسرون . للدكتور / محمد حسين الذهبي .
ط / الأولى بالقاهرة سنة ١٩٦١ م .

ـ تقدمة المعرفة لكتاب الجرح والتعديل لابن أبي حاتم (ت ٣٢٧ هـ)
ط / حيدر أباد بالهند سنة ١٩٥٢ م .

ـ تقريب التهذيب ـ لابن حجر العسقلاني (ت ٨٥٢ هـ) .
تحقيق / عبدالوهاب عبداللطيف، نشر دار المعرفة ـ بيروت لبنان .

التقييد لمعرفة الرواة والسنن والمسانيد، للحافظ ابن نقطة أبي بكر محمد بن عبدالغني المتوفي سنة ٦٢٩هـ. ط / الهند ـ حيدر آباد ١٤٠٤هـ ـ ١٩٨٤م .

ـ التقييد والإيضاح شرح مقدمة ابن الصلاح .
تأليف / الحافظ زين الدين عبد الرحيم بن الحسين العراقي (ت ٨٠٦هـ)
ط / الثانية سنة ١٤٠٥هـ ـ ١٩٨٥م، نشر دار الحديث للطباعة والنشر ـ بيروت ـ لبنان .

ـ تلخيص تاريخ نيسابور . للحاكم / أبي عبد الله الضبي (ت ٤٠٥ هـ).
اختصره / أحمد بن محمد بن الحسن بن أحمد المعروف بالخليفة النيسابوري
ط / في طهران بإيران .

ـ التلخيص الحبير في تخريج أحاديث الرافعي الكبير .
لابن حجر العسقلاني . (ت ٨٥٢ هـ) .
نشر وتحقيق السيد عبد الله هاشم اليماني . ط / القاهرة ١٣٨٤ هـ .

ـ التمهيد لما في الموطأ من المعاني والمسانيد .

لابن عبد البر / يوسف بن عبد الله بن محمد بن عبد البر أبي عمرو النمري القرطبي (ت ٤٦٣ هـ) .
طبع وزراة الأوقاف والشئون الإسلامية بالمغرب ١٣٩٦ هـ ـ ١٩٧٧ م .

- تهذيب تاريخ ابن عساكر . ترتيب أفندي بدران .
طبع روضة الشام سنة ١٣٣٢ هـ .

- تهذيب التهذيب . لابن حجر العسقلاني (ت ٨٥٢ هـ) .
ط / دائرة المعارف العثمانية حيدر أباد ـ سنة ١٣٢٦ هـ ، نشر دار صادر ـ بيروت .

- تهذيب الكمال . للمزي / أبي الحجاج يوسف بن عبد الرحمن (ت ٧٤٢ هـ) ، مصورة المكتبة السعودية برقم ٦٢ .

- التوحيد وإثبات صفات الرب عز وجلّ .
لابن خزيمة / محمد بن إسحاق (ت ٣١١ هـ) .
تحقيق / محمد خليل هراس . نشر مكتبة الكليات الأزهرية ط /١٣٨٧هـ ١٩٦٨ م .

- توضيح الأفكار لمعاني تنقيح الأنظار ، للصنعاني / محمد بن إسماعيل (ت ١١٨٢هـ) .
تحقيق / محي الدين عبد الحميد ، طبع السعادة سنة ١٣٦٦ هـ .

- توالي التأسيس بمعالي ابن إدريس للحافظ / ابن حجر العسقلاني (ت ٨٥٢ هـ) .
ط / الأولى بالمطبعة الأميرية ببولاق بمصر المحمية سنة ١٣٠١ هـ .

- ث -

- الثقات . في الصحابة والتابعين .
لابن حبان البستي أبي حاتم محمد بن حبان (ت ٣٥٤ هـ) .
ط / الأولى بمطبعة مجلس دائرة المعارف العثمانية بحيدر أباد - الدكن - بالهند سنة ١٣٩٩ هـ - ١٩٧٩ م .

- ج -

- جذوة المقتبس في ذكر ولاة الأندلس .
للحميدي / أبي عبد الله محمد بن أبي نصر الأزدى (ت ٤٨٨هـ) .
ط / الدار المصرية للتأليف والترجمة سنة ١٩٦٦م .

- جزء / حديث أبي العشراء الدارمي .
تأليف / الحافظ / تمام بن محمد أبي القاسم الرازي (٤١٤ هـ) .
تحقيق / بسام عبد الوهلب الجاني .
نشر دار البصائر - دمشق - سوريا ، ط / الأولى سنة ١٤٠٤ هـ ١٩٨٤م.

- جمهرة أنساب العرب لابن حزم على بن أحمد بن سعيد أبو محمد (ت ٣٥٦ هـ) .
ط / دار المعارف بمصر سنة ١٣٨٢ هـ . بتحقيق / عبد السلام هارون .

- جمهرة نسب قريش وأخبارها : الزبير بن بكار (ت ٢٥٦ هـ) .
تحقيق / محمود محمد شاكر ، ط / دار العروبة ١٣٨١هـ .

- الجواهر المضية في طبقات الحنفية لعبد القادر القرشي .
ط / حيدر أباد الدكن سنة ١٣٣٢ هـ .

- الجامع الصغير للسيوطي / جلال الدين عبد الرحمن بن أبي بكر

(ت ٩١١ هـ) . ط / دار الكتب العلمية .

- الجامع لأخلاق الراوي وآداب السامع .
للخطيب البغدادى (ت ٤٦٣ هـ) .
تحقيق / محمود الطحان ، الطبعة الأولى .

- جامع العلوم والحكم في شرح خمسين حديثاً من جوامع الكلم .
للحافظ ابن رجب / زين الدين أبي الفرج عبد الرحمن بن شهاب الدين بن أحمد بن رجب الحنبلي (ت ٧٩٥ هـ) .

- جامع بيان العلم وفضله .
لأبي عمر بن عبد البر / يوسف (ت ٤٦٣ هـ) .
نشر المكتبة السلفية طبع القاهرة ط / ثانية سنة ١٣٨٨ هـ .

- الجرح والتعديل . لابن أبي حاتم / أبي محمد عبد الرحمن الرازي (ت ٣٢٧ هـ) .
ط / الأولى - حيدر أباد - بالهند سنة ١٣٧٢ هـ .

- ح -

- حسن المحاضرة في أخبار مصر والقاهرة .
للسيوطي / جلال الدين (ت ٩١١ هـ) .
ط / دار إحياء الكتب العربية - بالقاهرة .

- حلية الأولياء وطبقات الأصفياء .
لأبي نعيم / أحمد بن عبد الله الأصبهاني (ت ٤٣٠ هـ) .
ط / عام ١٣٨٧ هـ ، نشر محمد أمين الخانجي .

- الخلاصة في أصول الحديث .

تأليف / الحسين بن عبد الله الطيبي (ت ٧٤٣ هـ) .
تحقيق / صبحي السامرائي . نشر عالم الكتب ـ بيروت ـ لبنان .

ـ خلق أفعال العباد .
تأليف / الإمام محمد بن إسماعيل البخاري (ت ٢٥٦ هـ) .
تحقيق / بدر البدر . ط / الأولى سنة ١٤٠٥ هـ . نشر الدار السلفية ـ الكويت .

ـ خلاصة تذهيب الكمال في أسماء الرجال .
للخزرجي / صفي الدين أحمد بن عبد الله (ت ٩٢٣ هـ) .
ط / الأولى سنة ١٣٢٢ هـ . نشر السيد عمر حسين الخشاب .

ـ د ـ

ـ الدر المنثور في التفسير بالمأثور .
للسيوطي / جلال الدين (ت ٩١١هـ) ، نشر محمد أمين دمج .
بيروت ـ لبنان .

ـ الدر الملتقط في تبيين الغلط .
للصغاني / أبي الفضائل الحسن بن محمد بن الحسن الصغاني (ت ٦٥٠ هـ)
تحقيق أبو الفدا عبد الله القاضي .
دار الكتب العلمية ، بيروت ، لبنان .

ـ دقائق التفسير الجامع لتفسير ابن تيمية . ط / دار الأنصار بالقاهرة ، بتحقيق محمد السيد الجلنيد . بدون تاريخ .

ـ دلائل النبوة ، للحفاظ أبي نعيم الأصبهاني (ت ٤٣٠ هـ) .
ط / الأولي سنة ١٣٢٠ هـ ، حيدر أباد ـ الدكن ـ بالهند .

- دلائل النبوة ومعرفة أحوال صاحب الشريعة .
للإمام أبي بكر أحمد بن البيهقي (ت ٤٥٨هـ) .
تحقيق / د . عبد المعطي قلعجي
نشر دار الكتب العلمية - بيروت - لبنان .
ط / الأولى سنة ١٤٠٥ هـ - ١٩٨٥م .

- دول الإسلام : للذهبي أبي عبد الله محمد بن أحمد (ت ٧٤٨ هـ) .

- الديباج المذهب في معرفة أعيان علماء المذهب ، لابن فرحون المالكي ، ط / دار التراث . القاهرة .

- ذ -

- ذخائر العقبى في مناقب ذوى القربى .
تأليف / محب الدين أحمد بن عبد الله الطبرى (ت ٦٩٤ هـ) .
طبع مصر سنة ١٣٥٦ هـ . نشر مكتبة القدسي لصاحبها / حسام الدين القدسي .

- الذرية الطاهرة النبوية للحافظ أبي بشر الدولابي محمد بن أحمد بن حماد المتوفي سنة ٣١٠ هـ
الطبعة الأولى ١٤٠٧ هـ بتحقيق سعيد المبارك الحسن . نشر الدار السلفية .

- ذكر من يعتمد قوله في الجرح والتعديل للذهبي / شمس الدين أبي عبد الله محمد بن أحمد . (ت ٧٤٨ هـ) .
بتحقيق شيخنا عبد الفتاح أبو غدة . نشر / مكتب المطبوعات الإسلامية بحلب ، ط / الأولى .

- ذكر أخبار أصبهان ، لأبي نعيم أحمد بن عبد الله الأصبهاني .

(ت ٣٤٠ هـ) ، مطبعة بريل في مدينة ليدن ١٩٣٤ م .

- ر -

- الرحلة في طلب الحديث .
للحافظ / أبي بكر الخطيب أحمد بن علي بن ثابت (٤٦٣ هـ).
تحقيق / د . نور الدين عتر .
ط/ الأولى ١٣٩٥ هـ - ١٩٧٥ م ، بيروت - لبنان .

- الرحمة الغيثية في الترجمة الليثية .
للحافظ / ابن حجر . المطبوعة ضمن الرسائل المنبرية .

- الرسالة المستطرفة . للكتاني / محمد بن جعفر - (١٣٤٥ هـ) .
ط / ١٣٧٩ هـ - ١٩٦٠ م - نشر محمد - كراجي .

- الرفع والتكميل في الجرح والتعديل .
لمحمد عبد الحي اللكنوي (ت ١٣٠٤ هـ) . بتحقيق شيخنا عبد الفتاح أبو غدة .
ط / ثانية بحلب - سوريا - سنة ١٣٨٨ هـ .

- الروض الأنف في شرح السيرة النبوية لابن هشام . للإمام السهيلي عبد الرحمن بن الخطيب المتوفي سنة ٥٨١ هـ تحقيق / عبد الرحمن الوكيل .
ط / القاهرة - دار الكتب الحديثة .

- الرياض النضرة في مناقب العشرة .
تأليف / محب الدين أحمد بن عبد الله الطبري (ت ٦٩٤ هـ) .
ط / الأولى بتصحيح السيد / محمد بدر الدين النعاسى الحلبي .
نشر على نفقة السيد / محمد كامل أفندي النعاسي .

- ز -

- زاد المعاد في هدى خير العباد .
للإمام ابن القيم / شمس الدين أبي عبد الله محمد بن أبي بكر الزرعي الدمشقي (ت ٧٥١ هـ) . تحقيق / شعيب عبد القادر الأرنؤوط .
ط / الأولى سنة ١٣٩٩ هـ - ١٩٧٩ م بمؤسسة الرسالة - بيروت - لبنان .

- الزهد .
للحافظ أبي بكر أحمد بن عمرو بن أبي عاصم النبيل الضحاك (ت ٢٨٧ هـ) . تحقيق / د . عبد العلي عبد الحميد الأعظمي .
نشر دار الكتب العلمية - بيروت - لبنان . ط / سنة ١٤٠٥ هـ .

- س -

- سؤالات أبي عبيد الآجري أبا داود السجستاني في الجرح والتعديل .
تحقيق / محمد على قاسم ، ط / الأولى سنة ١٤٠٣ . نشر الجامعة الإسلامية .

- سؤالات الحاكم النيسابوري للدارقطني في الجرح والتعديل .
تحقيق / موفق بن عبد الله بن عبد القادر .
ط / الأولى ١٤٠٤ - ١٩٨٤ م ، نشر / مكتبة المعارف - بالرياض .

- سؤالات محمد بن عثمان بن أبي شيبة لعلي بن المديني في الجرح والتعديل (ت ٢٣٤ هـ) .
دراسة وتحقيق / موفق بن عبد الله بن عبد القادر .
ط / الأولى سنة ١٤٠٤ هـ - ١٩٨٤ م ، نشر مكتبة المعارف - بالرياض .

- السنة . للإمام أحمد بن حنبل (ت ٢٤١ هـ) .

تحقيق وتصحيح / لجنة من المشايخ برئاسة الشيخ عبد الله بن حسن آل الشيخ . ط / المطبعة السلفية بمكة المكرمة سنة ١٣٤٩ هـ .

- سنن الدارقطني علي بن عمر (١٣٨٥ هـ) .
تحقيق ونشر السيد عبد الله هاشم اليماني : سنة ١٣٨٦ هـ - ١٩٦٦ م.
ط / دار المحاسن - القاهرة .

- سنن الدارمي / أبي محمد عبد الله بن عبد الرحمن (ت ٢٥٥هـ) .
بتحقيق ونشر / عبد الله هاشم اليماني - المدينة المنورة .

- سنن أبي دواد / سليمان بن الأشعث السجستاني (ت ٤٥٨ هـ) .
تحقيق / أحمد سعد ، ط / الأولى سنة ١٣٧١ هـ حلبي .

- سنن ابن ماجة / أبي عبد الله محمد بن يزيد القزويني (ت ٢٧٥ هـ).
بتحقيق / محمد فؤاد عبد الباقي ، ط / حلبي .

- السنن الكبرى للبيهقي / أبي بكر أحمد بن الحسين ت (٢٧٥ هـ) .
ط / دائرة المعارف العثمانية ١٣٥٠ هـ .

- سنن النسائي / أحمد بن شعيب (ت ٣٠٣ هـ)طبع مع شرح السيوطي والسندي . نشر دار إحياء التراث العربي - بيروت - لبنان .

- سير أعلام النبلاء - للإمام الذهبي / شمس الدين محمد بن أحمد بن عثمان (ت ٧٤٨هـ) ، تحقيق / شعيب الأرناؤوط ، وحسين الأسد .
ط / مؤسسة الرسالة بيروت ، لبنان سنة ١٤٠٢ هـ .

- ش -

- شجرة النور الزكية في طبقات المالكية للشيخ محمد مخلوف .
ط / السلفية بالقاهرة (بدون تاريخ) .

- شرح اعتقاد أصول أهل السنة والجماعة .
للإمام أبي القاسم هبة الله بن الحسن بن منصور الطبري اللالكائي (ت ٤١٨ هـ) ، تحقيق / د . أحمد سعد حمدان . نشر دار طيبة بالرياض .

- شرح السنة . للبغوي / أبي محمد الحسين بن مسعود الفراء (ت ٥١٦ هـ) ، تحقيق / زهير الشاويش . ط / ونشر المكتب الإسلامي - بيروت - لبنان .

- شرح علل الترمذي . لابن رجب عبد الرحمن بن أحمد الحنبلي .
ت / نور الدين العتر . ط / الأولى والثانية .

- شذرات الذهب في أعيان من ذهب . لابن العماد الخليلي (ت ١٠٨٩ هـ) .
نشر مكتبة القدسي .

- شرح معاني الآثار . للطحاوي / أبي جعفر أحمد بن محمد (ت ٣٢١ هـ) . تحقيق / محمد سيد جاد الحق . ط / مطبعة الأنوار المحمدية .

- شرف أصحاب الحديث . للخطيب البغدادي / أحمد بن علي بن ثابت (ت ٤٦٣ هـ) . تحقيق / د . محمد سعيد خطيب أوغلي .
نشر دار إحياء السنة النبوية .

- الشريعة . للآجري أبي بكر محمد بن الحسين (ت ٣٦٠ هـ) .
بتحقيق / محمد حامد الفقي ، ط / السنة المحمدية سنة ١٣٦٩هـ ١٩٥٠ م .

- الشعر والشعراء . تأليف / ابن قتيبة أبي محمد عبد الله بن مسلم (ت ٢٧٦ هـ) ، تحقيق وشرح / أحمد محمد شاكر .
ط / عيسى البابي الحلبي وشركاه - بالقاهرة - ١٣٦٤ هـ .

- ص -

- الصحاح . للجوهري / إسماعيل بن حماد .
بتحقيق / أحمد عبد الغفور عطار . نشر شربتلي ط / سنة ١٣٧٧ هـ .

- صحيح البخاري للإمام محمد بن إسماعيل (ت ٢٥٦هـ) .
نشر المكتبة الإسلامية ، إستانبول ، تركيا . ١٩٧٩ م .

- صحيح ابن حبان / محمد بن حبان أبي حاتم البستي (ت ٣٥٤ هـ) .
تقحيق / عبد الرحمن عثمان . نشر المكتبة السلفية .

- صحيح مسلم بن الحجاج القشيري (ت ٢٦١ هـ) .
ط / محمد علي صبيح ، وكذا ط / بتحقيق محمد فؤاد عبد الباقي .

- صفوة الصفوة . لابن الجوزي (ت ٥٩٧ هـ) .
تحقيق / محمود فاخر ، نشر دار الوعي - حلب - سوريا .

- الصلة . لابن بشكوال أبي القاسم خلف بن عبد الملك (ت ٥٧٨ هـ) ،
تحقيق نشر / السيد عزت العطار الحسيني ، ١٣٧٤ هـ - ١٩٥٥ م .

- صلة الخلف بموصول السلف .
للروداني / محمد بن محمد بن سليمان الفاسي المغربي المالكي (ت١٠٩٤ هـ) ، تحقيق / د . محمد حجي .
طبع / مجلة معهد المخطوطات العربي بالكويت ، المجلد ٢٧ ج ٢ ص ٤٢١ ، تاريخ رمضان سنة ١٤٠٣ هـ - صفر ١٤٠٤ هـ .

- ض -

- الضعفاء ، أو أسامي الضعفاء ومن تكلم فيهم من المحدثين .
لأبي زرعة الرازي / عبيد الله عبد الكريم (ت ٢٦٤ هـ) .

تحقيق / د . سعدي هاشمي ، نشر المجلس العلمي بالجامعة الإسلامية ، ط / الأولى ١٤٠٢ هـ - ١٩٨٢ م .

- الضعفاء والمتروكين . للنسائي / أحمد بن شعيب (ت ٣٠٣ هـ) . ط / الأولى سنة ١٤٠٥ هـ ، بتحقيق كمال يوسف الحوت .

- الضعفاء والمتروكين للدارقطني / علي بن عمر (ت ٣٨٥ هـ) . ط / الأولى ١٤٠٤ هـ ، بتحقيق موفق بن عبد الله بن عبد القادر .

- الضعفاء الكبير . للعقيلي أبي جعفر محمد بن عمرو بن موسى بن حماد (ت ٣٢٢ هـ) . تحقيق / د . عبد المعطي قلعجي . نشر دار الكتب العلمية بيروت .

- الضعفاء الصغير . للبخارى محمد بن إسماعيل (ت ٢٥٦ هـ) . ط / الأولى ١٣٩٦ هـ . بتحقيق محمود إبراهيم زائد ، نشر دار الوعي .

- الضعفاء . لأبي نعيم الأصبهاني (ت ٤٣٠) ط / الأولى ١٤٠٥ هـ - ١٩٨٤ م بتحقيق فاروق حمادة

- الضوء اللامع لأهل القرن التاسع .
للسخاوي / محمد بن عبد الرحمن (ت ٩٠٢ هـ) .
ط / ١٣٥٣ هـ ، نشر مكتبة القدسي .

- ط -

- طبقات خليفة بن خياط (ت ٢٤٠ هـ) .
بتحقيق / د . أكرم العمري . نشر دار طيبة بالرياض .

- طبقات الحنابلة . لمحمد بن أبي يعلي الفراء (ت ٥٢٧ هـ) .
ط / أنصار السنة المحمدية بالقاهرة ١٩٥٢ م .

- طبقات الشافعية . للسبكي / تاج الدين أبي نصر عبد الوهاب بن علي (ت ٧٧١ هـ) ، تحقيق / عبد الفتاح محمد الحلو ، ط / عيسى الحلبي .

- طبقات الفقهاء لأبي إسحاق الشيرازي الشافعي (ت ٤٧٦ هـ) .
تحقيق / د . إحسان عباس . ط / دار الرائد العربي بيروت . ١٤٠١ هـ .

- طبقات الصوفية . تأليف / أبي عبد الرحمن السلمي (ت ٤١٢ هـ) .
تحقيق / نور الدين شريبة . نشر جماعة الأزهر للنشر والتأليف ، مطابع دار الكتاب العربي بمصر ، ط / الأولى ١٣٧٢ هـ - ١٩٥٣ م .

- طبقات علماء أفريقيا وتونس .
تأليف / أبي العرب محمد بن أحمد بن تميم القيرواني (ت ٣٣٣ هـ)
تحقيق / علي الشابي ، ونعيم حسن اليافي .
طبع ونشر / الدار التونسية للنشر - تونس .

- طبقات فحول الشعراء . تأليف / محمد بن سلام الجمحي (ت ٢٣١ هـ) ، شرح وتحقيق / محمود محمد شاكر . نشر دار المعارف للطباعة والنشر - بالقاهرة .

- الطبقات الكبرى . محمد بن سعد (ت ٢٣٠ هـ) .
ط / دار صادر بيروت .

- طبقات القراء « غاية النهاية » لابن الجزري / شمس الدين محمد بن محمد الجزري (ت ٨٣٣ هـ) ، ط / مكتبة الخانجي بالقاهرة ١٩٣٣ م .

- طبقات المفسرين . للسيوطي / جلال الدين بن أبي بكر (ت ٩١١ هـ) ،

نشر / دار الكتب العلمية ـ بيروت ـ لبنان . سنة ١٤٠٣ هـ ـ ١٩٨٣ م .

ـ طبقات المفسرين للدوادي .
شمس الدين محمد بن علي بن أحمد (ت ٩٤٥ هـ) .
دار الكتب العلمية ـ بيروت ـ لبنان .
ط / الأولى سنة ١٤٠٣ هـ ـ ١٩٨٣ م .

- ع -

ـ العبر في خبر من غبر . للذهبي / شمس الدين أبي عبد الله (ت ٧٤٨ هـ) ، بتحقيق / صلاح المنجد ، ط / الكويت ١٣٨٦ هـ .

ـ العقد الثمين في تاريخ البلد الأمين .
للفاسي / تقي الدين محمد بن أحمد (ت ٨٣٢ هـ) .
تحقيق / فؤاد سيد ، ط / السنة المحمدية سنة ١٣٨١ هـ .

ـ العلل ومعرفة الرجال لأحمد بن حنبل (ت ٢٤١ هـ) .
نشر / د . طلعت فرج ، د . إسماعيل الجراح .
ط / أنقره ١٩٦٣ م .

ـ العلل لابن المديني علي بن عبد الله بن جعفر السعدي (ت ٢٣٤ هـ).
بتحقيق / محمد مصطفى الأعظمي ، ط / ١٣٩٢ هـ ـ ١٩٧٢ م .
نشر المكتب الإسلامي .

ـ علل الحديث لابن أبي حاتم عبد الرحمن الرازي (ت ٣٢٧ هـ) .
نشر / مكتبة المثنى ببغداد .

ـ العلل المتناهية في الأحاديث الواهية ، لابن الجوزي (ت ٥٩٧ هـ) .
بتحقيق / إرشاد الحق الأثري . ط / باكستان ، لاهور . إدارة ترجمان السنة .

- عمل اليوم والليلة ، لابن السني أبي بكر (ت ٣٦٤ هـ) .
تحقيق عبد القادر أحمد عطا . نشر مكتبة الباز ، مكة المكرمة .

- عيون الأثر في فنون المغازي والشمائل والسير .
لابن سيد الناس محمد بن محمد (ت ٧٣٤ هـ) ط / مكتبة القدسي بالقاهرة .

- غ -

- الغربة . للآجري / محمد بن الحسين (ت ٣٦٠ هـ) .
مطبوع بتحقيق / بدر البدر .

- ف -

- الفائق في غريب الحديث .
للزمخشري / محمود بن عمر (ت ٥٣٨ هـ) .
ط / حلبي سنة ١٣٦٦ هـ .

- فتح الباري شرح صحيح البخاري .
لابن حجر العسقلاني (ت ٨٥٢ هـ) ، تحقيق / محب الدين الخطيب .
ط / السلفية .

- فتح المغيث شرح ألفية الحديث .
للسخاوي / شمس الدين محمد بن عبد الرحمن (ت ٩٠٢ هـ) .
ط / المكتبة السلفية بالمدينة المنورة سنة ١٣٨٨ هـ .

- فتوح البلدان .
لأبي الحسن أحمد بن يحيى بن جابر البلاذري البغدادي (ت ٢٧٩ هـ)
تحقيق / رضوان محمد رضوان .

ط / الأولى بالمطبعة المصرية بالأزهر سنة ١٣٥٠ هـ - ١٩٣٢ م .

- الفصل في الملل والأهواء والنحل .
لابن حزم / أبي محمد علي بن أحمد (ت ٥٤٦ هـ) .
ط / الأولى سنة ١٣١٧ .

- فضائل القرآن . للفريابي / أبي بكر جعفر بن الحسن (ت ٣٠١ هـ) ، دراسة وتحقيق الأستاذ / يوسف عثمان فضل الله جبريل (حفظه الله) .
رسالة ماجستير من جامعة الملك سعود مكتوبة على الآلة الكاتبة .

- فهرس الفهارس والأثبات ومعجم المعاجم والمشيخات والمسلسلات .
تأليف / عبد الحي بن عبد الكبير الكتاني .
تحقيق / د . إحسان عباس . نشر دار الغرب الإسلامي - بيروت - لبنان .

- فهرست ابن خير الأشبيلي / أبي بكر بن محمد (ت ٥٧٥ هـ) .
ط / سنة ١٣٨٢ هـ .

- الفهرست . لابن النديم / محمد بن إسحاق الوراق (ت ٣٨٥ هـ) .
نشر مكتبة خياط - بيروت - لبنان .

- فيض القدير شرح الجامع الصغير .
للمناوي / محمد بن عبد الرؤوف .
ط / سنة ١٣٩١ هـ ، نشر دار الوعي - لبنان .

- ق -

- القاموس المحيط ، للفيروز آبادي مجد الدين محمد بن يعقوب (ت ٨١٧ هـ) ، بترتيب الشيخ الطاهر أحمد الزاوي ، ط / الثانية . عيسى البابي الحلبي وشركاه بالقاهرة .

ـ ك ـ

ـ الكاشف للذهبي / شمس الدين (ت ٧٤٨ هـ) .
تحقيق / موسى محمد علي ، وعلى عطية .
ط / دار النصر للطباعة ، القاهرة سنة ١٣٩٢ هـ .

ـ الكامل في ضعفاء الرجال لابن عدي ، أبي أحمد الجرجاني (ت ٣٦٥ هـ) .
تحقيق / لجنة من المختصين .
ط / دار الفكر للنشر والتوزيع ـ بيروت . ١٤٠٤ هـ .

ـ الكامل في التاريخ . لابن الأثير / عز الدين علي بن محمد (ت ٦٣٠ هـ) .
نشر دار صادر بيروت سنة ١٣٨٦ هـ .

ـ كشف الخفا ومزيل الإلباس عما اشتهر من الأحاديث على ألسنة الناس .
للعجلوني / إسماعيل بن محمد (ت ١١٦٢ هـ) .
ط / الثالثة سنة ١٣٥١ هـ .

ـ كشف الظنون . لحاجي خليفة مصطفى محمد (ت ١٠٦٧ هـ) .
ط / الثانية سنة ١٣٧٨ هـ ـ طهران ـ نشر المكتبة الإسلامية .

ـ كشف الأستار عن زوائد البزار .
للهيثمي نور الدين علي بن أبي بكر (ت ٨٠٧ هـ) .
تحقيق حبيب الرحمن الأعظمي .
ط / الأولى . مؤسسة الرسالة ، بيروت سنة ١٣٩٩ هـ .

ـ الكفاية في قوانين الرواية للخطيب البغدادي (ت ٤٦٣ هـ) .
ط / الأولى .

ـ الكواكب النيرات في معرفة من اختلط من الرواة الثقات .
لأبي البركات / محمد بن أحمد المعروف بابن الكيال (ت ٩٣٩ هـ) .

تحقيق ودراسة / عبد القيوم عبد رب النبي .
دار المأمون للتراث ، ط / الأولى سنة ١٤٠١ هـ ١٩٨١ م .

- الكنى والأسماء . للإمام مسلم بن الحجاج النيسابوري (ت ٢٦١ هـ) .
تحقيق / عبد الرحمن القشقري . رسالة ماجستير بالجامعة الإسلامية .
المدينه المنورة .

- الكنى والأسماء / للدولابي أبي بشر محمد بن أحمد (ت ٣١٠ هـ) .
ط / الأولى ، دائرة المعارف العثمانية بالهند .

- ل -

- لسان العرب ، لابن منظور / جمال الدين بن مكرم (ت ٧١١ هـ) .
ط / مصورة عن طبعة بولاق الأميرية سنة ١٣٠٣ هـ .

- لسان الميزان / لابن حجر العسقلاني (ت ٨٥٢ هـ) .
ط / دائرة المعارف العثمانية حيدر أباد سنة ١٣٣٠ هـ .

- اللباب في تهذيب الأنساب .
لابن الأثير / عز الدين الجزري (ت ٦٣٠ هـ) .
ط / القاهرة سنة ١٣٥٦ هـ .

- اللآلى المصنوعة في الأحاديث الموضوعة .
للسيوطي / جلال الدين بن عبد الرحمن (ت ٩١١ هـ) .
ط / المكتبة التجارية الكبرى بالقاهرة ١٩٦٦ م .

- م -

- المجروحين من المحدثين لأبي حاتم محمد بن حبان البستي (ت ٣٥٤ هـ) .
بتحقيق محمود إبراهيم . دار الوعي ، حلب ، سوريا

- مجمع الزوائد ومنبع الفوائد . للهيثمي نور الدين علي بن أبي بكر (ت ٨٠٧ هـ).
ط / دار الكتاب العربي ، بيروت ١٣٨٧ هـ .

- محاسن الاصطلاح شرح مقدمة ابن الصلاح .
للحافظ سراج الدين البلقيني (ت ٨٠٥ هـ) .
تحقيق د / عائشة عبد الرحمن ، ط / دار الكتب ١٩٧٤ م .

- المحدث الفاصل بين الراوي والواعي للرامهرمزي الحسن بن عبد الرحمن (ت ٣٦٠ هـ).
تحقيق / محمد عجاج الخطيب .
ط / دار الفكر سنة ١٣٩١ هـ - ١٩٧١ م .

- مختصر نصيحة أهل الحديث . للحافظ الخطيب البغدادي (ت ٤٦٣ هـ) ،
ط / ضمن مجموعة الرسائل الكمالية ، نشر مكتبة المعارف بالطائف .

- مختصر سنن أبي داود للمنذري / عبد العظيم بن عبد القوي (ت ٧٩٧ هـ) . ط / السنة المحمدية بالقاهرة سنة ١٣٦٩ هـ .

- مختصر طبقات الحنابلة للنابلسي شمس الدين أبي عبد الله (ت ٧٩٧ هـ) . تحقيق / أحمد بن عبيد ، ط / ١٣٥٠ هـ بدمشق .

- المدخل في أصول الحديث . للحاكم أبي عبد الله النيسابوري (ت ٤٠٥ هـ) .
ط / ضمن الرسائل الكمالية ص : ٧٩ - ١١٥ (قسم الحديث) .
نشر مكتبة المعارف . الطائف .

- مرآة الجنان وعبرة اليقظان في معرفة ما يعتبر من حوادث الزمان.
لليافعي / عبد الله بن سعد اليماني (ت ٧٦٨ هـ) .
ط / ٢ سنة ١٣٩٠ هـ . بيروت - لبنان .

- مراصد الأطلاع على أسماء الأمكنة والبقاع .
لصفي الدين عبد المؤمن البغدادي (ت ٧٣٩ هـ) .
ط / عيسى الحلبي ، القاهرة سنة ١٣٧٣ هـ .

- المستدرك / للحاكم أبي عبد الله النيسابوري (ت ٤٠٥ هـ) .
ط / الأولى حيدر آباد ١٣٤٤ هـ .

- مسند الحميدي / أبي بكر عبد الله بن الزبير (ت ٢١٩ هـ) .
بتحقيق / حبيب الرحمن الأعظمي .
ط / المجلس العلمي ، كراتشي سنة ١٣٨٣ هـ .

- مسند الطيالسي بترتيب عبد الرحمن البنا الساعاتي (منحة المعبود) .
ط / القاهرة ، بالأزهر سنة ١٣٧٢ هـ .

- مسند أحمد بن حنبل (ت ٢٤١ هـ) .
ط / دار صادر - بيروت .
وكذا ط / دار المعارف بتحقيق أحمد شاكر .
وكذا الفتح الرباني للساعاتي .

- مسند الشهاب للقضاعي (ت ٤٥٤ هـ) .
تحقيق / حمدي عبد المجيد السلفي .
ط / مؤسسة الرسالة ، بيروت ١٤٠٥ هـ .

- مشاهير علماء الأمصار : لابن حبان البستي (ت ٣٥٤ هـ) .
ط / دار الكتب العلمية ، بتصحيح : م . فلا يشهمر .

- المصباح المنير للفيومي .
ط / الأميرية ١٣٢٨ هـ .

- المصنف لعبد الرزاق بن همام الصنعاني (ت ٢١١ هـ) .
تحقيق حبيب الرحمن الأعظمي . ط / المجلس العلمي ١٣٩٠ هـ .

- المصنف لابن أبي شيبة عبد الله بن محمد (ت ٢٣٥ هـ) .
ط / الدار السلفية . الهند .

- المطالب العالية في زوائد المسانيد العالية للحافظ ابن حجر .
العسقلاني (ت ٨٥٢ هـ) .
تحقيق / حبيب الرحمن الأعظمي . ط / الكويت ١٣٩٣ هـ .

- المعارف لابن قتيبة عبد الله بن مسلم (ت ٢٧٦ هـ) .
تحقيق د / ثروت عكاشة . نشر دار المعارف بالقاهرة .

- معالم السنن للخطابي أبي سليمان أحمد بن محمد (ت ٣٨٨ هـ) .
ط / حلب ، سوريا .

- معجم البلدان . لياقوت الحموي شهاب الدين (ت ٦٢٦ هـ) .
ط / دار صادر - بيروت ١٩٧٤ م .

- معجم السِّفر للسلفي (ت ٥٧٦ هـ) .
ط / الجزء الأول منه بتحقيق د / بهيجةالحسين .
دار الحرية للطباعة ، بغداد ١٩٧٨ م .

- المعجم الكبير للطبراني / سليمان بن أحمد (ت ٣٦٠ هـ) .
تحقيق / حمدي عبد المجيد السلفي ، بغداد ١٣٩٨ هـ .

- المعجم الصغير للطبراني / سليمان بن أحمد بن أيوب (ت٣٦٠هـ) .
نشر المكتبة السلفية بالمدينة المنورة .

- معجم الأدباء لياقوت الحموي شهاب الدين (ت ٦٢٦ هـ) .

ط / الأخيرة ، دار المأمون .

- المعجم المشتمل على شيوخ الأئمة النبل ، لابن عساكر (ت ٥٧١ هـ) .
تحقيق / سكينة الشهابي ، ط / الأولى ١٤٠٠ هـ . دار الفكر بدمشق .

- معجم قبائل العرب القديمة والحديثة . لعمر رضا كحالة .
نشر دار العلم للملايين ، بيروت ١٩٦٨ م .

- معجم المؤلفين لعمر رضا كحالة . دار العلم بيروت لبنان .

- معرفة القراء الكبار للذهبي / شمس الدين (ت ٧٤٨ هـ) .
تحقيق / محمد سيد جاد الحق .
ط / الأولى ١٣٨٧ هـ ، بالقاهرة .

- معرفة علوم الحديث ، للحاكم أبي عبد الله النيسابوري (ت ٤٠٥ هـ).
ط / الأولى بالهند .

- المعرفة والتاريخ للفسوي يعقوب بن سفيان (ت ٢٧٧ هـ) .
تحقيق د / أكرم العمري . ط / مؤسسة الرسالة ، بيروت ، لبنان .

- المغني في الضعفاء للذهبي / شمس الدين (ت ٧٤٨ هـ) .
بتحقيق د / نور الدين عتر ، ط / بيروت لبنان .

- المغني لابن قدامة أبي محمد عبد الله بن أحمد المقدسي (ت ٦٢٠ هـ).
ط / اليوسفية . بالقاهرة .

- المغني في ضبط أسماء الرجال ومعرفة كنى الرواة وألقابهم .
للشيخ محمد طاهر الهندي (ت ٩٨٦ هـ) .
ط / دار الكتاب العربي ، بيروت ، لبنان .

- مفتاح السعادة ومصباح السيادة لطاش كبرى زاده أحمد مصطفى.

ط / دار الكتب الحديثة ، القاهرة .

- المقاصد الحسنة للسخاوي محمد بن عبد الرحمن (ت ٩٠٢ هـ) .
بتحقيق عبد الله محمد الصديق .
نشر مكتبة المثني بغداد ١٣٧٥ هـ .

- مقدمة في أصول التفسير لشيخ الإسلام ابن تيمية أحمد بن عبد الحليم (ت ٧٢٨ هـ) . تحقيق الشيخ جميل أفندي الشطي .
ط / الأولى ١٣٥٥ هـ ، بدمشق - سوريا .

- مقدمة الحافظ السلفي على معالم السنن للخطابي شرح سنن أبي داود .
ط / الأولى ١٣٥٢ هـ - ١٩٣٤ م . نشر المكتبة العلمية

- المقصد العلي من زوائد مسند أبي يعلي الموصلي (ت٣٠٧ هـ) .
للهيثمي (ت٨٠٧ هـ) . بتحقيق / نايف بن هاشم الدعيسي .
ط / الأولى ١٤٠٢ هـ - ١٩٨٢ م .

- الملل والنحل للشهرستاني محمد بن عبد الكريم (ت ٥٤٨ هـ) .
ط / محمد علي صبيح وأولاده - القاهرة .

- المنار المنيف في الصحيح والضعيف لابن القيم شمس الدين أبي عبد الله محمد بن أبي بكر الحنبلي الدمشقي (ت ٧٥١ هـ) .
ط / الثانية ١٤٠٣ هـ بتحقيق شيخنا عبد الفتاح أبي غدة . حفظه الله .
ط / ونشر مكتب المطبوعات الإسلامية ، بحلب .

- مناقب الإمام الشافعي للبيهقي أحمد بن الحسين (ت ٤٥٨ هـ) .
بتحقيق / السيد أحمد صقر . نشر دار التراث بالقاهرة .

- المنتظم في تاريخ الملوك والأمم ، لابن الجوزي أبي الفرج (٥٩٧ هـ)

ط / حيدر آباد بالهند ١٣٩٥ هـ .

- المنتقى / لابن الجارود أبي محمد عبد الله بن علي النيسابوري(ت ٣٠٧ هـ)
بتحقيق عبد الله هاشم اليماني .

- منهاج السنة النبوية لشيخ الإسلام ابن تيمية .
ط / بولاق ١٣٢١ هـ .

- المنهل الروي في مختصر علوم الحديث النبوي - لابن جماعة .
بدر الدين محمد بن إبراهيم .
تحقيق / محي الدين عبد الرحمن رمضان .
ط / الثانية ١٤٠٦ هـ بدار الفكر بيروت .

- موراد الظمآن إلى زوائد ابن حبان للهيثمي نور الدين (ت ٧٠٨هـ).
تحقيق محمد عبد الزراق حمزة . ط/ السلفية بالقاهرة .

- موضح أوهام الجمع والتفريق للخطيب البغدادي (ت ٤٦٣ هـ) .
ط / دائرة المعارف العثمانية بالهند (ت١٣٧٨ هـ) .

- الموضوعات لابن الجوزي أبي الفرج (ت ٥٩٧ هـ) .
تحقيق عبد الرحمن محمد عثمان .
ط / الأولى ١٣٨٦هـ ، نشر المكتبة السلفية بالمدينة المنورة .

- الموضوعات للصغاني أبي الفضائل الحسن بن محمد بن الحسن القرشي (ت ٦٠٥ هـ) .
تحقيق نجم الدين عبد الرحمن خلف .
ط / ١٤٠١ هـ - ١٩٨١ م . نشر دار نافع للطباعة والنشر .

- الموطأ للإمام مالك بن أنس (ت ١٧٩ هـ) بشرح الزرقاني .

نشر المكتبة التجارية الكبرى بالقاهرة .
وكذا دار إحياء الكتب العربية بالقاهرة ، بدون شرح الزرقاني .

- ميزان الاعتدال في نقد الرجال للذهبي / شمس الدين أبي عبد الله محمد ابن أحمد عثمان (ت ٧٤٨ هـ) .
بتحقيق / علي محمد البجاوي ، ط / حلبي سنة ١٣٨٢ هـ .

- ن -

- نزهة الألباب في الألقاب للحافظ ابن حجر العسقلاني (ت ٨٥٢ هـ) مصورة مخطوطة عندي عن الأصل المحفوظ بالمكتبة المحمودية بالمدينة المنورة.

- نزهة الألباء في طبقات الأدباء لأبي البركات كمال الدين الأنباري (ت ٥٧٧ هـ) .
بتحقيق محمد أبو الفضل إبراهيم ، دار نهضة مصر بالقاهرة .

- نصب الراية - للزيلعي / جمال الدين عبد الله بن يوسف الحنفي (ت ٧٦٢ هـ) .
ط / ثانية سنة ١٣٩٣ هـ .
نشر المكتبة الإسلامية لصاحبها الحاج رياض الشيخ .

- النقض على بشر المريسي المسمى : رد الإمام الدارمي عثمان بن سعيد على بشر المريسي .
تحقيق / محمد حامد الفقي .
ط / الأولى سنة ١٣٥٨ هـ ، مطبعة أنصار السنة المحمدية - القاهرة - مصر .

- النكت على كتاب ابن الصلاح. للحافظ ابن حجر العسقلاني (ت ٨٥٢ هـ).

تحقيق / الدكتور ربيع بن هادي عمير . الطبعة الأولى ١٤٠٤ هـ .

- النهاية في غريب الحديث .
لابن الأثير / مجد الدين أبي السعادات (ت ٦٠٦ هـ) .
تحقيق / محمود محمد الطناحي ، ط / حلبي .

- نُور الاقْتباس في مشكاة وَصية النَّبي ﷺ لابن عباس رضى الله عنهما.
أو تحفة الأكياس للحافظ زين الدين أي الفرج عبدالرحمن بن أحمد بن رجب، (٧٣٦ - ٧٩٥هـ).
بتحقيق / عز الدين البدوي النجار .
ط / نشر مكتبة المدني - جدة - سوق الندى .

- هـ -

- هدى السارى في مقدمة فتح الباري . لابن حجر العسقلاني (ت ٨٥٢) .
ط / السلفية ، بالقاهرة .

- الوافي بالوفيات . للصفدي / صلاح الدين خليل بن أيبك .
ط / الثانية باعتناء هلموت رينر سنة ١٣٨١ هـ - ١٩٦١ م .

- وفيات الأعيان وأنباء أبناء الزمان .
لابن خلكان / شمس الدين أحمد بن محمد بن أبي بكر (ت ٦٨١هـ) .
بتحقيق / محمد محي الدين عبد الحميد .
نشر مكتبة النهضة المصرية بالقاهرة ١٩٤٨ م .

ك - فهرس الموضوعات

الموضوع **الصفحة**

- تمهيد ..... ط
- خطة الدراسة ..... م
- المقدمة ..... ف
- تواريخ البلدان : نشأتها ، أبرز من كتب فيها ..... ق
- الأحوال السياسية في عصر المؤلف ٥
- الأحوال الثقافية في عصر المؤلف ٨
- **دراسة تحليلية لحياة المؤلف :** ١٥
- اسمه ١٧
- تاريخ ولادته ١٧
- أسرته ١٨
- نشأته ٢٠
- رحلته في طلب العلم ٢٠
- مكانته العلمية ٢١
- بعضُ المآخذ عليه ٢٣
- شيوخه ٢٤
- تلاميذه ٢٩
- آثاره العلمية (مؤلفاته) ٣١
- وفاته ٣١
- **ترجمة الحافظ السلفي** ٣٣
- اسمه ٣٥
- تأريخ ولادته ٣٥
- شيوخه ٣٦

- تلاميذه ٣٨
- آثاره العلمية (مؤلفاته) ٣٩
- وفاته ٤٠
- أهمية كتاب الإرشاد ، واعتناء العلماء به ٤٥
- منزلته من تواريخ البلدان ، والموازنة بينه وبين ما صُنف قبله وبعدهُ في موضوعه ..... ٤٧ ، ٥٠
- منهجه في الكتاب ، وسبب ذلك ٥٣
- منهجه في مصطلح الحديث ٥٤
- منهجه في التراجم ٥٥
- منهجه في نقد الرجال ٥٦
- منهجه في نقد الأحاديث ٥٧
- مصادره ..... ٥٨ ـ ٦٠
- عنوان الكتاب ٦٣
- النسخة الخطية ..... ٦٤ ـ ٧١
- نسبته إلى المؤلف ٧٢
- منهج التحقيق في نص الكتاب ..... ٧٩ ـ ٨٢
- السماعات والقراءات وأهميتها في توثيق المخطوطات ٨٥
- المراد بالسماع أو التسميع ٨٥
- الفرق بين السماعات والقراءات والبلاغات ٨٧
- قاريء الأصل ٨٨
- كاتب السماع ٨٨
- ما يشترط في كاتب السماع ٨٩
- جدول السماعات الموجودة في الأجزاء العشرة ..... ٩١ ـ ٩٩

- نص السماعات والقراءات ١٠١
- سماعات الجزء الأول ١٠٣
- سماعات الجزء الثاني ١٠٧
- سماعات الجزء الثالث ١١٠
- سماعات الجزء الرابع ١١٥
- سماعات الجزء الخامس ١١٨
- سماعات الجزء السادس ١٢٢
- سماعات الجزء السابع ١٢٧
- سماعات الجزء الثامن ١٣٠
- سماعات الجزء التاسع ١٣٤
- سماعات الجزء العاشر ١٣٨
- نماذج من أصل المخطوطات المعتمدة ١٣٩
- سند الكتاب إلى المؤلف ١٥٢
- أقسام الحديث ١٥٧
- الإسناد العالي والنازل ١٥٦
- تعريف العلة (ت) [١] ١٦٠
- بيان أن العلة في اصطلاح المحدثين لها معانٍ (ت) ١٦١
- أطلق الخليلي العلة على وجود سبب غير قادح في صحة الحديث ١٦١
- وأطلق الترمذي العلة على النسخ في الحديث ١٦١
- مناقشة الأقوال في هذا المقام (ت) ١٦١
- تقسيم الحاكم العلة إلى عشرة أجناس (ت) ١٦١
- الفقهاء السبعة من الصحابة ١٨٢

---

(١) حرف (ت) يشير إلى أن ما ذكر قبله وارد في التعليق .

- الفقهاء السبعة من كبار التابعين في المدينة المنورة ..... ١٨٧ ـ ١٨٨
- قصة هشيم بن بشير مع شعبة ١٩٦
- أمثلة للأحاديث الموضوعة ٢٠٤
- الشاذ وتعريفه عند العلماء (ت) ١٧٤
- بيان أن الشافعي قيد الشاذ بقيدين : الثقة والمخالفة ، والحاكم قيده : بالثقة فقط ، والخليلي لم يقيده بشيء (ت) ١٧٤
- ضعف قول الحافظ ابن حجر : « إن الخليلي يسوي بين الشاذ والفرد المطلق (ت) ..... ١٧٤ ـ ١٧٥
- القول الراجح في توجيه تعريف الخليلي للشاذ وسقوط الإلزامات التي ألزمه بها العلماء (ت) ١٧٥
- حاصل ما تقدم من كلام الحافظ الخليلي أن الإفراد عنده ينقسم إلى ستة أقسام (ت) ..... ١٧٥ ـ ١٧٦
- أقسام العلو في الحديث (ت) ١٧٩
- بيان معنى الموافقة ، والبدل ، والمساواة والمصافحة في علو الإسناد (ت) . ١٨٠
- حديث إتيان النساء ، والقول الثابت في ذلك عند مالك (ت) ... ٢٠٥ ـ ٢٠٦
- بيان المراد بقول مالك : « وعليه أدركت أهل بلدنا .. والمجمع عليه عندنا (ت) ٢٠٩
- ابتداء شيوخ الإمام مالك ٢١٢
- حديث النهي عن صوم النصف الثاني من شهر شعبان واختلاف العلماء في ذلك ٢١٩
- أحاديث التختم باليمين ٢٢٠
- قصة أبي العيناء الضرير مع عبد الله بن داود الخريبي ٢٤٢
- بداية الجزء الثاني من الإرشاد ٢٥٩

- معنى الأبدال (ت) ٢٧٢
- بيان معنى الإرجاء (ت) ٢٧٦
- إبراهيم بن يوسف وقصته مع قتيبة بن سعيد ٢٧٧
- معنى سرقة الحديث (ت) ٢٧٧
- مراسيل الإمام مالك بن أنس ٢٨٤
- محمد بن إسحاق (صاحب السيرة) ترجمته والمطاعن التي أثارها حوله هشام بن عروة ، ومالك بن أنس (ت) ٢٩٣
- تعقب الحافظ الذهبي لتلك المطاعن وخلاصة رأي الحافظ ابن حجر (ت) ٢٩٣
- نماذج من أوهام المصنف رحمه الله حيث زعم أن عبد الرحمن بن عبد الله بن عمر بن حفص أخرجه البخاري في صحيحه !! (ت) ٢٩٥
- نماذج أيضاً من أوهامه حيث قال : في حديث الرقية رقم ٦٠ = أسماء بنت أبي بكر الصديق !! (ت) .....
- بيان أن المطاعن التي ألصقت بعكرمة مولى ابن عباس تدور على ثلاثة أشياء (ت) ٣٢٤
- مناقشة تلك المطاعن ، وبيان بطلانها ، وأنها لا تمس بشيء من القدح في عدالة عكرمة رحمه الله (ت) ٣٢٤
- الكلام حول أثر مالك الدار في قصة الرجل الذي جاء إلى قبر النبي ﷺ لطلب السقيا في زمن عمر بن الخطاب ٣١٤
- فائدة : أن ما عنعنه الأعمش عن شيوخه الكبار كأبي صالح السمّان وغيره محمول على الاتصال (ت) ٣١٤
- بيان أن المرسل على القول الصحيح ليس بحجة في الأحكام (ت) ٣١٤
- نقول في ذلك عن الإمام مسلم ، وابن الصلاح في مقدمته (ت) ٣١٤
- بيان أن الرؤيا المنامية لا تثبت بها أحكامٌ شرعية ، حاشا رؤيا

الأنبياء عليهم السلام ؛ لأنها من الوحي (ت) ٣١٥
• كلام جيِّد في هذا المقام للإمام النووي رحمه الله تعالى (ت) ٣١٦
• بيان معنى الحديث « أن من رآه ﷺ في المنام فقد رآه حقاً ، وأن الشيطان لا يتمثل بصورته (ت) ٣١٦
• بيان أن من رآه ﷺ في المنام يأمره بفعل ما هو مندوب إليه في الأصل ، أو ينهاه عن منكر فلا خلاف في استحباب العمل به (ت) .. ٣١٦
• نقول في ذلك عن القاضي عياض ، والشاطبي ، وابن الحاج ، وابن المفلح ، وأبي زرعة العراقي (ت) ٣١٦
• خلاصة القول في هذا المقام (ت) ٣١٦
• بيان حكم الصلاة خلف ولد الزنا ٣١٩
• قسوة ابن أبي ذئب على مالك بن أنس في مسألة خيار المجلس عند حديث (البيعان بالخيار) !! ٣٤١
• التحقيق أن الإمام مالك رحمه الله لم يرد الحديث ٣٤١
• نقول في ذلك عن الحافظ ابن عبد البر ، وابن العربي والقاضي عياض ، والحافظ ابن حجر (ت) ٣٤١
• بيان أشهر الطُّرق التي وردت عن ابن عباس في التفسير (ت) ..... ٣٨٩ - ٣٩٨
• تعريف الجهمية (ت) ٤٠٣
• تدليس الشيوخ (ت) ٤٠٨
• المؤتلف والمختلف ٤١٠
• أشهر الكتب التي أُلفت في المؤتلف والمختلف (ت) ..... ٤١١ - ٤١٢
• حماد بن سلمة ، ترجمته ، وتحايد البخاري إخراج حديثه ٤١٧
• تعريض ابن حبان بالبخاري لمجانبة حديث حماد بن سلمة في صحيحه (ت) ٤١٧

• وضع أهل الكوفة في فضائل علي بن أبي طالب ، وأهل بيته أكثر من ثلاثمائة ألف حديث !!! ٤٢٠

• معنى قولهم : « مقارب الحديث » (ت) ٤٢٣

• أحمد بن صالح المصري ، ترجمته ، تحامل النسائي عليه ..... ٤٢٤ ـ ٤٣٦

• تعقب الخليلي ، وابن العربي على النسائي ٤٢٤

• حديث التكبير عند ختم القرآن في أواخر السور من قصار المفصل ، تخريجه ، أقوال العلماء حوله (ت) ٤٢٨

• نقول في ذلك عن الذهبي ، وابن كثير وغيرهما (ت) ٤٢٩

• الإمام الطحاوي ، وسبب انتقاله إلى مذهب أبي حنيفة ٤٣١

• أشهر مصنفاته (ت) ٤٣٢

• آخر من مات بالشام من الصحابة ٤٤١

• قصة هشام بن عمار مع مالك بن أنس ٤٤٧

• الفرق بين العرض والقراءة (ت) ٤٥٤

• بداية الجزء الرابع من الإرشاد ٤٦١

• أول من صنف المسند علي ترتيب الصحابة بالبصرة والكوفة ٥١٢

• عدد من دخل الكوفة من أصحاب النبي ﷺ ٥٣٣

• معنى قولهم : دُعاء أصحاب الحديث للمحدث كتكبير الحارث !! (ت) .. ٥٢١

• بداية الجزء الخامس ٥٤٥

• بيان تعنُّت العُقَيلي حيث ذكر الإمام علي بن المديني شيخ البخاري في كتاب الضعفاء وتنكيت الذهبي عليه في الميزان (ت) ٥٩٩

• بداية الجزء السادس ٦٤١

• قصة ابن وَاره مع الشاذكوني ..... ٦٧٦ ـ ٦٧٧

• بيان المراد بقول أبي زرعة الرازي : « كل شيء قال الحسن قال

رسول الله ﷺ وجدت له أصلاً ما خلا أربعة أحاديث (ت) ٦٨٠
• نقول في ذلك عن الحافظ ابن حجر وفضيلة المشرف الأستاذ عبد الفتاح (ت) ٦٨٠
• بداية الجزء السابع ٧٢٣
• بداية الجزء الثامن ٧٥٥
• تعريف علم الشروط (ت) ..... ٧٧٥ - ٧٧٦
• بداية الجزء التاسع ٨١٩
• قصة الحافظ الخليلي مع الحاكم (صاحب المستدرك) في حديث الاستئذان ..... ٨٥٢ - ٨٥٣
• تعريف المدبج (ت) ٨٦٥
• قصة النضر بن شميل مع المأمون العباسي ٨٩٣
• قصة نوح بن أبي مريم في وضع الأحاديث في فضائل القرآن ٩٠٢
• بداية الجزء العاشر ٩١٧
• حديث (كفارة المجلس) وقصة مسلم مع البخاري في علة الحديث ٩٦٠
• موازنة بين صحيحي البخاري ومسلم (ت) ٩٦٢
• تحقيق رجحان صحيح البخاري وأسباب ذلك (ت) ٩٦٣
• نقول في ذلك عن النسائي ، والدارقطني والقرطبي ، والصنعاني (ت) ٩٦٤
• انتقاد المؤلف على أبي حاتم ، وأبي زرعة الرازي حيث تصرفا في التأريخ الكبير ولم ينسباه إليه !! ٩٦٤
• انتقاد الحاكم الكبير ، والخطيب البغدادي علي بن أبي حاتم حيث أخذ مادة التأريخ الكبير للبخاري فعمل منها كتاب الجرح والتعديل ونسبه إلى نفسه !! ، ولم يقدم اعتذاره في تصرفه هذا (ت) ٩٦٥
• بيان أن كثرة الأخطاء التي استدركها ابن أبي حاتم على البخاري منها

ما يعود إلى اختلاف النسخ ومنها ما يعود إلى تصحيفات النُّسَاخ إلخ (ت) ٩٦٥
• رأي المحقق بأن ما قاله الخطيب البغدادي وغيره لا يُسَلَّم به على الإطلاق ، وأن هناك جُهداً كبيراً ، واختلافاً جوهرياً بين الكتابين يتمثل في حشد أقوال النقاد التي استدركها ابن أبي حاتم عن طريق والده وأبي زرعةالرازي (ت) ٩٦٥
• خاتمة المحقق في ذكر المزايا التي اختص بها كتاب الإرشاد ٩٨٩
• الفهارس العامة ٩٩١
• فهرس الآيات القرآنية ٩٩٣
• فهرس الأحاديث النبوية ٩٩٩
• فهرس الآثار عن السلف ١٠١٥
• فهرس الأشعار ١٠١٩
• فهرس الأمكنة والبقاع ١٠٢٣
• فهرس المدارس والمساجد ١٠٣٧
• فهرس تراجم الأعلام ١٠٤١
• فهرس الكتب الواردة في الإرشاد ١١٤٧
• فهرس الفرق والقبائل ١١٥٧
• ثبت المصادر ١١٦١
• فهرس الموضوعات ١١٩٩

كتاب

الإرشاد

في معرفة علماء الحديث

(من تجزئة السلفي)

للحافظ أبي يعلى الخليل بن عبد الله بن أحمد
ابن الخليل الخليلي القزويني
٣٦٧ - ٤٤٦ هـ

المجلد الأول

دراسة وتحقيق، وتخريج:
الدكتور محمد سعيد بن عمر إدريس

مكتبة الرشد
الرياض

بسم الله الرحمن الرحيم

كتاب

الإرشاد

في معرفة علماء الحديث

حقوق الطبع محفوظة

الطبعة الأولى

١٤٠٩هـ - ١٩٨٩م

مكتبة الرشد للنشر والتوزيع

المملكة العربية السعودية - الرياض
ص.ب ١٧٥٢٢ الرياض ١١٤٩٤
تلكس ٤٠٥٧٩٨ رشد اس جي
تلفون ٤٥٨٣٧١٢ - ٤٥٩٤٤٧٢

قالوا في الحافظ الخليلي :

ا - كان من حفّاظ زمانه ، متّفقاً عليه في حفظه وإتقانه

" السّلفي "

ب - عالي الإسناد ، كبير القدر ، كبير الشأن ...
ومن نظر في كتابه عرف جلالته .

" الذّهبي "

جـ - .. فريد عصره في الفهم والذّكاء ...

" ابن نقطة "

د - كان أحمد بن رحل ، وتعب ، وبرع في الحديث .

" ابن العماد "

بسم الله الرحمن الرحيم

﴿ رَبِّ أَوْزِعْنِيٓ أَنْ أَشْكُرَ نِعْمَتَكَ ٱلَّتِيٓ أَنْعَمْتَ عَلَيَّ وَعَلَىٰ وَٰلِدَيَّ وَأَنْ أَعْمَلَ صَٰلِحًا تَرْضَىٰهُ وَأَدْخِلْنِي بِرَحْمَتِكَ فِي عِبَادِكَ ٱلصَّٰلِحِينَ ﴾ .

(سورة النمل: الآية ١٩)

بسم الله الرحمن الرحيم

اللهم صل على محمد وعلى آل محمد كما

صليت على إبراهيم وعلى آل إبراهيم

إنك حميد مجيد وبارك على محمد

وعلى آل محمد كما باركت على إبراهيم

وعلى آل إبراهيم إنك حميد مجيد

بسم الله الرحمن الرحيم

تمهيد

إن إحياء التراث الإسلامي الذي يتضمنُ الفهمَ الصحيح لكتاب الله وسنة رسوله ﷺ ضرورةٌ ... ضرورة مُلحةٌ ، وخاصة في هذا الوقت الذي بدأت فيه الصَّحوةُ الإسلامية تظهر في شتىَّ أنحاء البلاد الإسلامية .

وتأتي تلك الضرورة في الوقت الحاضر بالذات ؛ لأنه لابُدَّ للأمة من معالم صحيحة في طريق رجوعها إلى الله تعالى حتى يعود لها مجدها وكيانها الرفيع....

وانطلاقاً من الشعور بالمسئولية ، ومشاركةً في خدمة التراث الإسلامي ، وإحيائه فقد كان لي اهتمامٌ كبيرٌ بالمخطوطات ، وولع شديد بالاطلاع عليها ، وخاصة بعد خدمتي لكتاب الإمام الآجري :

« النرد والشطرنج والملاهي [1] » في رسالة الماجستير .

لذلك أحببتُ أن أتابع المسيرة في المشاركة بمجهود متواضع في رسالة « الدكتوراه » ، فبدأت أبحث في فهارس المخطوطات ، وأستشير كبار أساتذتي (حفظهم الله) في جامعة الإمام محمد بن سعود والجامعة الإسلامية بالمدينة المنورة وأسأل المولى أن يُهيء لي مخطوطاً قيماً في علوم الحديث يكونُ مناسباً لمثلي ، ويستفيدُ منه طلاب العلم من بعدي .

فهداني الله تعالى إلى كتاب الإرشاد في معرفة علماء الحديث للحافظ الكبير أبي يعلى الخليلي ، فحمدتُ اللهَ تعالى على هذا التيسير أن شرفني بالاشتغال في خدمته .

---

(١) طبع على نفقة الرئاسة العامة لإدارات البحوث العلمية بالرياض سنة ١٤٠٢ هـ - سنة ١٩٨٢ م .

ومما زاد تعلقي بهذا الكتاب أهميته ، حيثُ يُعد من أهم المصادر العلمية في تواريخ علم الرجال ، وعِلَلِ الحديثِ ، وقد نوَّهَ بشأنهِ كثيرٌ من العلماء واستفادوا منه في مصنفاتهم .

وضاعف من ذلك المكانة العلمية التي يحتلُها مؤلِّفهُ في علم الجرح والتعديل ، فهو أحد الأئمة البارزين ، الذين أصبحت أقوالُهم في هذا الشأن معتمدة عند جمهرة من الحفَّاظ والنُّقادِ .

بدأتُ العملَ ، وسرتُ فيه على بركة الله في طريق لم يخل من بعض الصعوبات ، كان من أهمِّها غزارة مادة الكتاب المبثوثة فيه هنا وهناك ، من غير ترتيب أو تنظيم ، بالإضافة إلى علل الأحاديث الغامضة ، التي تأتي تارةً بالإشارة إلى مضونِها ، أو كلمة منها ... ؟!!.

والمشتغلونَ بعلمِ الجرح والتعديل يُدركُونَ مدى صعوبة هذا الفن ، وخاصة فيما يتعلقُ بأحوال الرواة من التجريح ، والتضعيف ، والكنى ، والألقاب ، وتاريخ الوفيات .....

ورغم كل ما لاقيتُه من صعوبات وطنتُ العزمَ على المُضي في العمل مستعيناً بالله عزَّ وجل ، ثم مُسترشداً بآرآء وتوجيهات أستاذي المشرف (حفظه الله) التي كان لها الأثر الكبير في إنجاز هذا العمل الضخم على هذه الصورة .

- وبعد / فهذا واحدٌ من أعظم كتب التراثِ الإسلامي المغمورة - صغير في حجمهِ عظيم فيما يحويه - يجد طريقه إلى النور بعد غياب طويل ....؟ ! ! ، وقد بذلتُ فيه غاية الجهد في إخراجه بصورةٍ علميةٍ مَنهجيةٍ تتناسبُ ومكانته ، فإن أصبتُ فمن الله عز وجل وتوفيقِهِ ، وإن

أخطأتُ فمنِّي ومن الشيطان وأستغفر الله العظيم .

ورحم الله امرأ نبهني على خطـأٍ مطبعي أو زلَـلٍ يجـــده حتى أتمكنَ من تصحيحه في الطبعات التالية إن شاء الله تعالى .

وأسأل اللهَ العليَّ القـدير الـذي منَّ عليَّ بخـدمـة هـذا الكتـاب أن يمنَّ عليَّ بقبول العملِ ، وصلاح النِّية وحسن التوفيق اللهم آمين .

وصلى الله على سيِّد المرسلين وإمام المتقين سيِّدنـا وإمـامنـا وقـدوتنـا محمـد وعلى آله وصحبه أجمعين .

الدكتور / محمد سعيد بن عمر إدريس

الرياض ٢٢ شوال سنة ١٤٠٨ هـ

خطة الدراسة

هَذَا ، وفيما يَتَعلَّقُ بِخطةِ الدِّراسةِ فهي تَتَأَلَّفُ مِنْ مقدمة ، وثلاثـةِ أبوابٍ ، وخاتمةٍ . وأذكرُ ذلك بإيجاز :

المقدمةُ ـ وتشتملُ على ما يلي :

تواريخُ البُلدانِ ، نشأتُها ، أبْرزُ مَنْ كَتب فِيها .

الباب الأول :

دراسة عن الحافظِ الخليلي ، وعصرِه » .

وتشتملُ على فصول :

- **الفصلُ الأول :** دراسةٌ عامةٌ لعصرِ المؤلفِ ، وفيه مبحثان :

المبحثُ الأول : الأحوالُ السياسيةِ .

المبحثُ الثاني : الأحوالُ الثقافيةِ .

- **الفصلُ الثاني :** « دِرَاسَةٌ تحليليةٌ لحَياةِ المُؤلِّفِ » وفيه مَباحِثُ :

المبحثُ الأول : اسمُه . تاريخُ ولادتِهِ .

المبحثُ الثاني : **أسرته.**

المبحثُ الثالثُ : نشأتُه .

المبحثُ الرابعُ : رحلتهُ في طلب العلم .

المبحثُ الخامسُ : مكانتُه العلمية ، وأقوالُ العلماء فيه .

المبحثُ السادس : بَعْضُ المَآخذِ عَليه .

المبحثُ السابع : شيُوخُه .

المبحثُ الثامن : تلاميذُه .

المبحثُ التاسع : آثاره العلمية وفاته .

- **الفصل الثالث :** « ترجمةُ الحافظِ السّلفي » وفيه مباحثُ :

المبحثُ الأول : اسمُه . تاريخُ ولادتِهِ .

المبحثُ الثاني : شيوخُهُ .

المبحثُ الثالث : تلاميذهُ .

المبحثُ الرابع : آثاره العلمية . وفاتُه .

الباب الثاني :

« دراسة كتابِ الإرشاد » وتشتملُ على فصولٍ :

- **الفصل الأولُ :** وفيه مبحثانِ :

المبحث الأولُ : أهميةُ الكتابِ واعتناءُ العُلماءِ بِهِ .

المبحثُ الثاني : منزلتُهُ من تواريخ البُلدانِ ، والمُوَازَنةُ بَيْنَهُ وبينَ ما صُنِّفَ قبلَه ، وبَعْدَهُ في موضُوعِه .

- **الفصل الثاني :** (مَنهَجُهُ) وفيه مباحثُ :

المبحثُ الأولُ : منهجُهُ في مصطلحِ الحديث .

المبحثُ الثاني : منهجُهُ في التراجم .

المبحثُ الثالث : منهجُهُ في نقدِ الرجال .

المبحثُ الرابع : منهجُهُ في نقدِ الأحاديث .

المبحثُ الخامسُ : مصادِرُهُ .

- **الفصل الثالث :** (نُسَخُهُ الخطيةُ) .

ويشمل على المباحث التالية :

المبحث الأول : عنوانُ الكتابِ .

المبحث الثاني : وصفُ نُسخِهِ الخطيةِ .

المبحث الثالث : نسبته إلى المؤلف .

الباب الثالث :

« منهج التحقيق في نص الكتاب » ويشتمل على :

- **أ** - عزو النصوصِ إلى مصادرها .
- **ب** - عزو الآياتِ القرآنية إلى سورها .
- **ج** - تخريجُ الأحاديث الشريفة .
- **د** - شرحُ الألفاظِ الغريبة ، أو الغامضةِ .
- **هـ** - التَّحققُ من نسبةِ الأماكنِ وتحديدِها .
- **و** - وضعُ أرقامٍ لكلِّ ترجمةٍ مع ذكرِ مَصْدر لكل مُتَرجِم .
- **ز** - تخريجُ الأبياتِ الشعريةِ وَعزْوهَا إلى قائلِها .

الخاتمة : وتشمل على مايلي :

- تقويم الكتاب ، بذكر خلاصة عنه .

- وعن المزايا التي اختص بها .

وأخيراً ذيلتُ الكتابَ بمجموعةٍ مِن الفهارس الفنية العامة التي تساعد القارىء في الحصول على مسألته بيسر وسهولة ، على النحو التالي :

١ - فهرس الآيات القرآنية .

٢ - فهرس الأحاديث النبوية .

٣ - فهرس الآثار .

٤ - فهرس الأشعار .

٥ - فهرس الأمكنة .

٦ - فهرس المدارس .

٧ - فهرس تراجم الأعلام .

٨ - فهرس الكتب الواردة في الإرشاد

٩ - فهرس الفرق والقبائل .

١٠ - فهرس ثبت المصادر .

١١ - فهرس ثبت الموضوعات .

المقدمة

وتشتمل على ما يلي :

- تواريخ البلدان .
- نشأتها .
- أبرز من كتب فيها .

تواريخُ البُلْدانِ

١ ـ نَشْأَتُهَا :

لَقَدِ اعْتَنَى السلفُ خَيْرَ اعْتناءٍ بتراجِمِ الأَئِمةِ ، والعلماء ، فَدوَّنُواْ سِيَرهُمْ ، وأَخْبَارَهُم ، وَذَكَرُواْ فَضَائِلَهُم ، وآثَارَهُمْ .

وَفِي ذلِكَ تَعرْيفُ الخَلفِ بِآثارِ السَّلَفِ ، وحَفْزُهُم للاقتداء بهم ، والسَّيْرِ عَلى مِنْوالِهِم ، والتَّأَسِّي بأَعْمالِهِم المَشْهودِ لَهَا بِالخَيْرِيَّةِ .

وَقدْ كانَ التاريخُ في أولِ أَمْرِهِ يتناولُ العلماءَ ، والفُضَلاءَ مِنْ كلِّ قَبيلٍ وَجيلٍ ، ثُمَّ جعل المؤلِّفوُنَ فِي التاريخ يَخُصُّونَ بتآليفهم صِنْفاً مِنَ العُلَماء بِوَصْفِ المُحدِّثينَ ، أو الفقهاء ، أو اللُّغويِّينَ ، أَوْ بِوَصْفِ أَهْلِ بَلْدةٍ ، أَوْ قَبيلَةٍ .

فكانَ من ذلِكَ التواريخُ البُلْدانيةِ ، وتواريخُ المحدِّثينَ ، والفقهاء ، واللُّغويِّينَ ، والنُّحاةِ ، والمؤرِّخينَ ، والقُضاةِ ، وهكذا ...

وَلَيْسَ دافِعُهم إلى تأليفِ التَّواريخِ البلدانية العَصَبيَّةَ ، أو التَّفاخُرَ كما زَعَمَ بعضُ الكَاتِبينَ ، بَل الدَّافِعُ معرفتُهم بتاريخِ بُلْدَانِهِمْ ، وعِلْمهم بأحوالِ رجَالِهم ، أَوْ حُبهُم لِتَخْليدِ ذِكْرِهِم [1] .

وَقبْلَ هذَا وذَاكَ الرَّغبةُ القَويةُ في خِدْمَةِ السُّنةِ المُطهرةِ عن طريقِ التعريفِ بهؤلاء الرجالِ .

وَقَدِ اعْتُبِرَ التعرُّفُ عَلَى شيُوخِ البَلدِ ، وَرواياتِهِم مِنْ أَولِ ما تَجبُ مَعْرِفتُهُ عَلَى طَالِبِ السُّنَّةِ ، وَفِي ذَلِكَ يَقولُ الحَافِظُ صالحُ بنُ أحمدَ بنِ محمد الهمذَاني المتوفى سنة ٣٨٤ هـ :

---

(١) من كلام شيخنا المشرف عبد الفتاح حفظه الله .

« يَنْبَغِي لطالبِ الحَدِيثِ ، وَمَنْ عُنِيَ بِهِ ، أَنْ يَبْدأَ بِكَتْبِ حَدِيثِ بَلَدِهِ وَمعْرِفَةِ أَهْلِهِ ، وتفَهُّمِهِ ، وَضَبْطِهِ ، حَتَّى يَعْلَمَ صَحِيحَه وَسَقِيمَهُ ، وَيَعْرِفَ أَهْلَ التَّحْدِيثِ بِه ، وأَحْوَالَهُمْ مَعْرِفَةً تامةً إِذَا كَانَ فِي بَلَدِهِ عِلْمٌ ، وَعلمَاءٌ ، قَدِيماً وحَدِيثاً ، ثُمَّ يَشْتَغِلَ بَعْدُ بِحَدِيث البُلْدَانِ ، والرِّحْلَةِ فِيهِ » (١) .

٢ ـ أَبْرزُ مَنْ كَتَبَ فِيهَا :

وَلَعَلَّ أَبْرَزَ مَنْ كَتَبَ فِي تَواريخِ الرِّجَالِ على المُدُنِ :

١ ـ أَبُو الحسنِ أحمدُ بنُ سَيَّار بن أيوب المَروزِيُّ المتوفى سنة ٢٦٨هـ . في كِتابِه : أَخْبَارُ مَرْو (٢) .

٢ ـ ابنُ ماجه القَزْويني صاحبُ السُّننِ المتوفى سنة ٢٧٣هـ . في أخبار قزوين (٣) .

٣ ـ بَحْشَل ـ أبو الحسن أَسْلَمُ بنُ سَهل الوَاسِطي المتوفى سنة ٢٨٨هـ . في تاريخِ وَاسِط (٤) .

٤ ـ أبو علي عبدُ الله بنُ محمدِ بن علي البَلْخِي المتوفى سنة ٢٩٤هـ . في تَاريخ بَلْخ (٥) .

٥ ـ أبو رَجَاء محمدُ بنُ حَمْدَوَيْهِ الشنجِي الهُورقَاني المتوفى سنة ٣٠٦هـ . في

---

(١) تاريخ بغداد : ١ / ٢١٤ .

(٢) تاريخ بغداد ٤ / ١٨٨ ، تذكرة الحفاظ ٢ / ٥٦٠ ، طبقات الشافعية للسبكي ٢ / ١٨٣ ، ط / الطناحي . الإعلان بالتوبيخ ص ٦٤٤ .

(٣) الرسالة المستطرفة ص ١٣٣ .

(٤) طبع بتحقيق كوركيس عواد ، ببغداد سنة ١٩٦٧ م .

(٥) تذكرة الحفاظ ٢ / ٦٩٠ .

تاريخ المَراوزَةِ [١] .

٦ - محمدُ بنُ عَقِيل بنِ الأَزهر المتوفى سنة ٣١٦هـ . في تاريخ بلخ [٢] .

٧ - أبو عَرُوبَةَ الحسينُ بن محمد بن مَوْدُود الحَرَّاني المتوفى سنة ٣١٨هـ . في مؤلفاته : تاريخُ حَرَّانِ [٣] ، وتاريخُ الجزيرةِ [٤] ، وتاريخ الرقة [٥] .

٨ - عبدُ الله بنُ علي بنِ الجَارود النيسابوري المتوفى سنة ٣٢٠هـ . في تاريخ نَيْسابور [٦] .

٩ - عليُّ بنُ المُفضَّل بنِ طاهر البَلْخِي المتوفى سنة ٣٢٣هـ . في طبقات علماء بَلْخ [٨] .

١٠ - أبو العَرَبِ محمدُ بنُ أحمدَ بن تَميمِ القيرواني المتوفى سنة ٣٣٣هـ . في طبقاتِ علماء أفريقيا [٧] .

١١ - محمدُ بنُ سعيد القُشَيريُّ ، المتوفى سنة ٣٣٤هـ . في تاريخ الرَّقة [٩] .

١٢ - أبو إسحاقِ أحمدُ بنِ محمدِ بنِ ياسِين الهَرَويُّ المتوفى سنة ٣٣٤هـ . في

---

(١) تاريخ بغداد ٥ / ٤٦٠ ، الإعلان بالتوبيخ ص ٦٤٤ .

(٢) تذكرة الحفاظ ٢ / ٧٩١ .

(٣) الإرشاد للخليلي رقم (١٨٩) ص ٤٠٨ وسماه : تاريخ الحرانيين . الأنساب للسمعاني ٤ / ١٠٧ .

(٤) الأنساب للسمعاني ٣ / ٢٦٩ ، الإعلان للسخاوي ص ٧٢٧ .

(٥) الإعلان للسخاوي ص ٦٣٢ .

(٦) الرسالة المستطرفة ص ١٣٠ .

(٧) الإعلان للسخاوي ص ٦٢٤ .

(٨) طبع مختصرٌ له ، اختصره أبو عمرو أحمد بن محمد الطلمنكي المتوفى سنة ٤٢٩ هـ . بتحقيق علي الشابي ، ونعيم حسن اليافي . ونشرته الدار التونسية للنشر سنة ١٩٦٨ م .

(٩) طبع بتحقيق الأستاذ طاهر النعساني بمطبعة الإصلاح في مدينة حماة (بدون تاريخ) .

تاريخ هَرَاةَ [1] .

١٣ ـ أبو زكريا يزيدُ بنُ محمد بن إيَّاس الأَزدِي المتوفى سنة ٣٣٤هـ . في كتابه : طبقات العلماء والمحدثين مِنْ أهل الموصل [2] .

١٤ ـ أبو سعيد أحمدُ بنُ محمد بن زياد ـ ابْنِ الأعرابي المتوفى سنة ٣٤٠هـ . في تاريخ البصرة [3] .

١٥ ـ أبو سعيد عبدُ الرحمنِ بن أحمَد بن يونس الصَّدَفِي المصري المتوفى سنة ٣٤٧هـ . في تاريخ مصر [4] .

١٦ ـ أبو بكر محمدُ بنُ عمر بن سلم ـ ابن الجَعَابِي الحافظ المتوفى سنة ٣٥٥هـ . في تاريخ الموصل [5] .

١٧ ـ حمزةُ بنُ الحسين الأصبهاني المتوفى قبل سنة ٣٦٠هـ . في تاريخ أصبهان [6] .

١٨ ـ أبو عبد اللهِ عبدُ الجبارِ بن عبدِ الله الخَوْلاني ، المتوفى سنة ٣٧٠هـ . في تاريخ دَارِيَا [7] .

---

(١) طبقات الشافعية للسبكي ٢ / ٢٩٥ (ط الطناحي) .

(٢) تاريخ بغداد ٤ / ٦ .

(٣) تذكرة الحفاظ ٢ / ٨٥٢ ، الإعلان بالتوبيخ ص ٥٧١ . الرسالة المستطرفة ص ١٣٧ .

(٤) تاريخ بغداد ٦ / ٧٥ ، تذكرة الحفاظ ٢ / ٨٩٨ ، تاريخ الإسلام ١ / ١٦ ، الإعلان بالتوبيخ للسخاوي ص ٥٩٢ و ٦٤٥ .

(٥) تهذيب التهذيب ٩ / ١٥٤ .

(٦) الأنساب للسمعاني ١ / ٢٨٤ ، الإعلان بالتوبيخ ص ٦١٦ .

(٧) طبع بتحقيق الأستاذ / سعيد الأفغاني ، بدمشق سنة ١٩٥٠ م .

١٩ ـ صالح بنُ أحمد التميمي الحَافِظُ المتوفى سنة ٣٧٤هـ . في كتابه : طبقاتِ الهَمَذَانيِّين [١] .

٢٠ ـ أحمد بنُ سعيد بن أبي مَعْدَانَ ، المتوفى سنة ٣٧٥هـ . في تاريخ المَراوِزة [٢] .

٢١ ـ أبو عبد الله الحاكمُ صَاحِبُ المستدرك ، المتوفى سنة ٤٠٤هـ . في تاريخ نيسابور [٣] .

٢٢ ـ أبو سعيد عبدُ الرحمن بنُ محمد الإدْرِيسي ، الاستراباذي الحافظ المتوفى سنة ٤٠٥هـ . في تاريخ استراباذ [٤] . وتاريخ سمرقند [٥] .

٢٣ ـ أبو بكر أحمد بن موسى بن مَرْدويْهِ المتوفى سنة ٤١٠هـ . في تاريخ أصبهان [٦] .

٢٤ ـ محمدُ بن أحمد بن محمد بن سليمان الغُنْجَار البخاري المتوفى سنة ٤١٢هـ . في تاريخ بُخَارَى [٧] .

٢٥ ـ محمدُ بنُ عبيدِ اللهِ بن أحمد المُسَبِّحِي ، المتوفى سنة ٤٢٠هـ . في تاريخ

---

(١) تاريخ بغداد ٩ / ٣٣١ ، تذكرة الحفاظ ٢ / ٩٨٥ ـ ٩٨٦ م .

(٢) الإعلان بالتوبيخ للسخاوي ص ٣٤٤ .

(٣) وصل إلينا مختصر له بالفارسية ، اختصره أحمد بن محمد بن الحسن بن أحمد المشهور بالخليفة النيسابوري .
طبع بطهران سنة ١٣٣٩ هـ باعتناء الدكتور / بهمن كريمي .
وانظر طبقات الشافعية للسبكي ١ / ١٧٣ .

(٤) الأنساب للسمعاني ١ / ١٩٩ ، تذكرة الحفاظ ٢ / ١٠٦٣ ، الإعلان بالتوبيخ للسخاوي ٦١٥ .

(٥) تاريخ بغداد ١٠ / ٣٠٢ ـ ٣٠٣ ، تذكرة الحفاظ ٢ / ١٠٦٢ ، الإعلان بالتوبيخ ٦٣٣ .

(٦) طبقات المفسرين للداودي ١ / ٩٤ . الرسالة المستطرفة ص ١٣١ .

(٧) تاريخ بغداد ١٠ / ٢٧ ، تذكرة الحفاظ ٢ / ١٠٥٢ ، الإعلان بالتوبيخ للسخاوي ص ٦٢٠ .

المَغارِبةَ ، ومِصْرَ [١] .

٢٦ - أبو القاسم حمزةُ بنُ يوسف السهمي ، المتوفى سنة ٤٢٧هـ . في تاريخ جُرْجَانَ [٢] .

٢٧ - أبو نعيم أحمدُ بنُ عبد اللهِ الأصبهاني ، المتوفى سنة ٤٣٠هـ . في ذكر أخبار أصبهان [٣] .

٢٨ - جعفر بن محمد المستغفري ، المتوفى سنة ٤٣٢هـ . في تاريخ نسف [٤] ، وتاريخ كَشْ [٥] .

٢٩ - أبو بكر أحمد بن علي الخطيب البغدادي ، المتوفى سنة ٤٦٣هـ . في تاريخ بغداد [٦] .

---

(١) الإعلان بالتوبيخ للسخاوي ص ٦٤٦ .

(٢) طبع في حيدر آباد الدكن بالهند سنة ١٩٥٠ م .

(٣) طبع في مدينة ليدن بمطبعة بريل سنة ١٩٣٤ م .

(٤) تذكرة الحفاظ ٢ / ١١٠٢ .

(٥) المصدر السابق ٢ / ١١٠٢ .

(٦) طبع في مطبعة السعادة بالقاهرة ، بتصحيح محمد حامد الفقي .

الجزء الثاني من كتاب الارشاد

في معرفة علماء الحديث

بما املاه ابو يعلى الخليل بن عبد الله بن احمد بن ابراهيم بن الخليل
الخليلي الحافظ رضي الله عنه

رواية القاضي ابي الفتح اسمعيل بن عبد الجبار بن محمد
المالكي عنه وعنه الشيخ الامام الحافظ
فخر الائمة شيخ الاسلام ابو طاهر احمد بن محمد بن احمد السلفي
وعنه شيخنا الامام جمال الاسلام العالم
الحافظ الفقيه النبيه شرف الدين ابو علي [illegible]
[illegible] الفقيه [illegible] المفضل [illegible]
المقدسي [illegible] الله [illegible] وامتع الاسلام [illegible]

قرأ علي هذا الجزء والجزء الذي قبله الشيخ الفقيه جمال الدين ابو الحسن
علي بن عبد الرحيم بن يعقوب البكري ادام الله [illegible]
باصلي الذي قرأت منه على شيخه الحافظ السلفي ونقله من اصله الذي
نقله من اصل ابي الفتح المالكي وانتخبه منه وسمعه عليه عن مصنفه ابي
يعلى الخليلي رحمه الله عليهم اجمعين وسمع كل جزء منهما معه من
اسماه في اخره بخطه في تاريخه وكتب علي بن المفضل بن علي المقدسي في اواخر
شهر ربيع الاخر سنة [illegible] بالقاهرة [illegible] الله تعالى وهو
حامد لله تعالى ومصل على سيدنا محمد صلى الله عليه وعلى آله وصحبه وسلم تسليما

بداية الجزء الثاني

بسم الله الرحمن الرحيم صلى الله على سيدنا محمد وآله

حدثنا الشيخ الامام الحافظ ابو
طاهر احمد بن محمد بن احمد بن محمد بن ابراهيم السلفي الاصبهاني
رضي الله عنه في شهر ربيع الآخر سنة ثلث وستين
وخمسمائة قال سمعت القاضي ابا الفتح اسماعيل

ابن مسلم ومحمد بن رافع وعمرو بن زرارة وعبد الله بن المبارك
وعبد الله بن عثمن بن جبلة عبدان واسحق بن راهويه وكان
يسمى شهنشاه الحديث وعلي بن حجر ومحمود بن عبد الله
والد عبد الله بن محمود ومحمود بن آدم والهيثم ابن عدي
وعبد الله بن حسان من اهل مرو وخلف بن ايوب العامري
الزاهد وعصام وابراهيم ابنا يوسف وقتيبة بن سعيد ومحمد بن
ابان ومحمد بن الرماح قاضي بلخ وعلي بن يونس وابو مطيع الحكم
ابن عبد الله والفضل بن مسمار والد عبد الصمد وابو
قدامة وعبيد الله بن سعد السرخسي امام مخرج وعيسى
ابن موسى غنجار وعبد الله بن محمد المسندي ومحمد بن سلام
السيلندي وعبد بن حميد ويحيى بن ابي بكر الكوفي قاضي كر
مان ومالك وغسان ابنا سليمن الهرويان واخر من بقي بمكة
من كتابه يوسف النخاجي وببغداد محمد بن عيسى بن حيان وز
كريا بن يحيى بن اسد المروزي وروى عنه غيرهما ولا
اخر الجزء الثاني من الخليلي والحمد لله وحده
وصلى الله على محمد واله وسلم وشرف وكرم

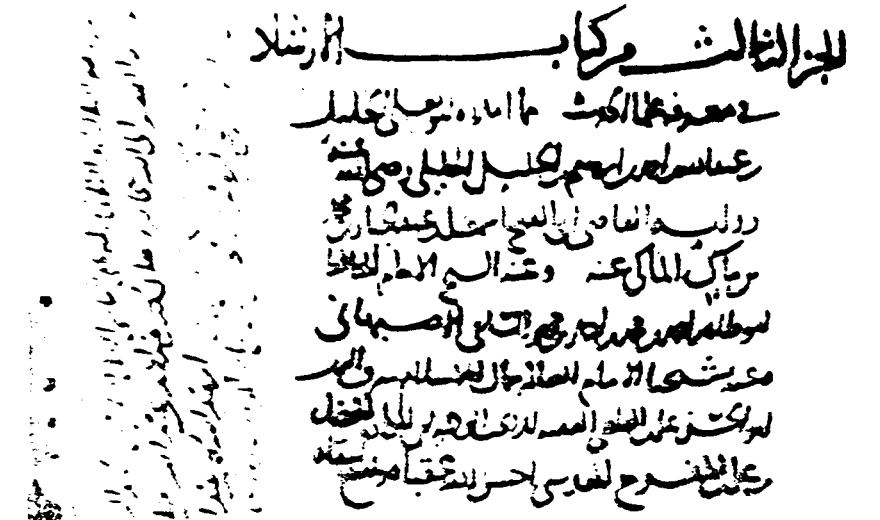

[illegible]

بسم الله الرحمن الرحيم صلى الله على سيدنا محمد و [illegible]

اخبرنا الشيخ الامام الحافظ ابو طاهر
احمد بن محمد السلفي الاصبهاني في السابع عشر من جمادى الاخرة
سنة ثلث وسبعين وخمسماية بالاسكندرية قال سمعت القاضي ابا
الفتح اسماعيل بن عبد الجبار بن محمد المالكي من اصله العتيق بخطه
بقزوين في صفر سنة احدى وخمسماية يقول سمعت ابا يعلى الخليل
ابن عبد بن احمد الحافظ الخليلي املاء يقول سمعت علي بن عمر
الفقيه يقول سمعت عبد الرحمن بن ابي حاتم الرازي يقول سمعت
الربيع يقول سمعت الشافعي يقول ما رايت احدا فيه من اله
القسا ما في سفيان بن عيينة وما رايت اكف عن القسا منه
سمعت علي بن عمر بن العباس الفقيه يقول قال محمد بن يوسف
الفريابي سيل سفيان الثوري عن سفيان بن عيينة فقال ذاك
[illegible] الاحدين حدثنا علي حدثنا بن ابي حاتم حدثنا احمد بن منصور
الرمادي حدثنا عبد الرزاق قال سمعت معمرا عن بن عيينة
فقال ان [illegible] لثقة سمعت احمد بن محمد يعني ابن الحسن
الحافظ يقول سمعت بن معوية هو الكاعطي يحكي عن
سليمن الثقفي قال قال سفين بن عيينة [illegible] الكوفة
ولم يتم لي عشرون فقال ابو حنيفة [illegible] ولاهل الكوفة

الجزء الرابع من كتاب

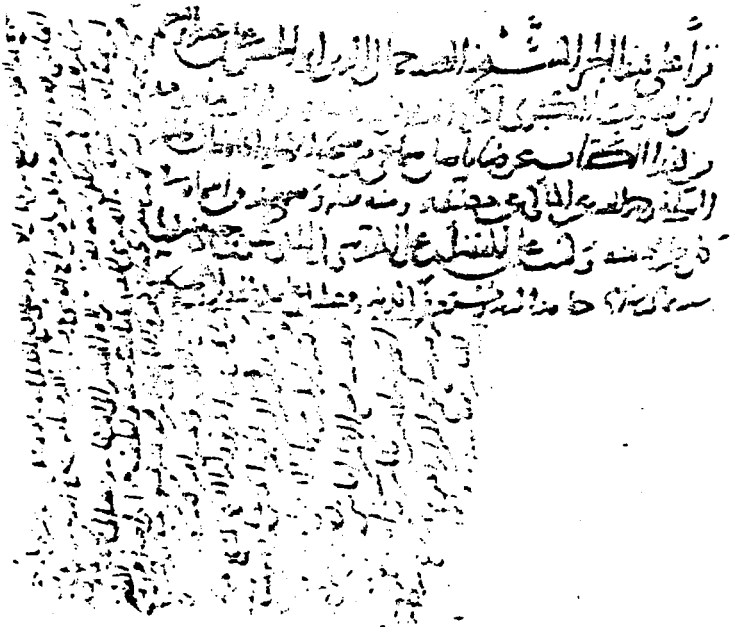

بداية الجزء الرابع

بسم الله الرحمن الرحيم صلى الله على سيدنا محمد وآله وصحبه وسلم

اخبرنا الشيخ الامام الحافظ ابو طاهر احمد بن
محمد بن احمد السلفي الاصبهاني في شهر ربيع الاخر سنة ثلث وسبعين
وخمسمائة بثغر الاسكندرية قال سمعت القاضي ابو الفتح
اسمعيل بن عبد الجبار المالكي بقزوين من اصله العتيق بخطه
في صفر سنة احدى وخمسمائة قال سمعت ابا يعلى الخليل بن
عبد الله بن محمد الحافظ املاء يقول احمد بن عمير بن حوصا الدمشقي الحافظ
مشهور سمع الموطا من عيسى بن مثرود عن عبد الرحمن بن
القسم روى حديثا خولف فيه وحطوه في روايته [illegible]
وهو ممن لا يسقط بمثل هذه العلة اخطا فيه او حفظه
حدثنا محمد بن الحسن بن الفتح الصفار حدثنا احمد بن عمير بن
حوصا بدمشق حدثه ابو التقي هشام بن عبد الملك اليزني
حدثه بقية حدثه ورقاء بن عمر اليشكري بن ثوبان عن
عمرو بن دينار عن عطاء بن يسار عن ابي هريرة قال قال رسول
الله صلى الله عليه وسلم اذا اقيمت الصلاة فلا صلاة الا المكتوبة
رواه جماعة عن ابي التقي ولم يذكروا ابن ثوبان وانما ذكروا
ورقاء وحده وخطوه ابن حوصا في روايته هذا عن ابن ثوبان

بن حوصا
احمد بن عمير بن حوصا

الجزء الخامس من كتاب الارشاد

في معرفة علماء الحديث

مما املاه الشيخ ابو يعلى الخليل بن عبد الله

الخليلي الحافظ رواية القاضي ابي الفتح

اسمعيل بن عبد الجبار بن محمد المالكي عنه

الامام الحافظ شيخ الاسلام ابو طاهر احمد بن محمد

[illegible] الاصبهاني [illegible] الامام

[illegible] السلف [illegible]

[illegible]

[illegible]

[illegible]

[illegible]

[illegible]

[illegible]

[illegible]

[illegible]

[illegible]

[illegible]

[illegible]

[illegible]

[illegible]

[illegible]

بداية الجزء الخامس

بسم الله الرحمن الرحيم صلى الله على سيدنا محمد وآله وسلم

اخبرنا الشيخ الفقيه الامام الحافظ العلم فخر الائمة جمال الحفاظ
بقية السلف عمدة الخلف مسند العصر فريد الدهر ابو طاهر
احمد بن محمد بن احمد بن محمد بن ابراهيم السلفي الاصبهاني رضي الله عنه
وارضاه قال سمعت القاضي ابا الفتح اسمعيل بن عبد
الجبار المالكي بقزوين من اصله العتيق بخطه يقول سمعت ابا يعلى
الخليل بن عبد الله بن احمد الخليلي الحافظ املاء يقول ابو عيسى
عبد الرحمن بن ابي ليلى الانصاري يروي عن عمر بن الخطاب والحفاظ
لا يثبتون سماعه من عمر وابو ليلى له رواية عن النبي صلى الله
عليه وسلم ٥ حدثني شعيب بن محمد البيهقي بنيسابور حدثنا
مكي بن عبدان حدثنا عبد الله بن هاشم حدثنا يحيى بن سعيد
القطان قال كان شعبة يحدث بحديث ابن ابي ليلى يعني عيسى
عن ابيه عن ابي ايوب في العطاس قال يحيى ابن سعيد وحدثنا ابن ابي ليلى
فقال حدثني اخي عن ابي عن علي قال قال رسول الله صلى الله عليه
اذا عطس احدكم فليقل الحمد لله على كل حال ويقال له
رحمكم الله وليقل يهديكم الله ويصلح بالكم قال يحيى
وددت علي من ابي ليلى غير مرة فقال عن علي روى يحيى

الجزء السادس من كتاب الارشاد

في معرفة علماء الحديث

مما املاه الشيخ ابو يعلى الخليل بن عبد الله بن احمد بن ابراهيم بن الخليل
الخليلي الحافظ رضي الله عنه رواية القاضي ابي الفتح اسمعيل
بن عبد الجبار المالكي عنه وعنه الشيخ الامام الحافظ شيخ الاسلام
ابو طاهر احمد بن طاهر بن احمد السلفي الاصبهاني وعنه شيخنا الامام
الحافظ بقية السلف جمال الحفاظ الفقيه الفقيه شرف الدين
ابو الحسن علي بن المفضل الفقيه الانجباني المعلم المفضل بن علي بن المفرج
المقدسي رضي الله عنه وارضاه وامتع الاسلام باهله ببقائه

[illegible]

بداية الجزء السادس

بسم الله الرحمن الرحيم صلى الله على سيدنا محمد وآله وسلم

قال قرئ على الشيخ الفقيه الإمام الحافظ
فخر الأئمة جمال الحفاظ بقية السلف عمدة الخلف أوحد العصر فريد
الدهر أبي طاهر أحمد بن محمد بن أحمد بن محمد بن إبراهيم السلفي الأصبهاني
رضي الله عنه قال سمعت القاضي أبا الفتح إسماعيل بن
عبد الجبار المالكي بقزوين من أصل كتابه العتيق بخطه يقول سمعت
أبا يعلى الخليل بن عبد الله بن أحمد الخليلي الحافظ إملاء يقول
عبد الحميد بن عصام الجرجاني أبو عبد الله نزيل همذان جليل
ثقة روى عن ابن عيينة وأبي داود الطيالسي وأبي عامر العقدي
ومحمد بن يوسف الفريابي دخل العراق والشام سمع منه أبو
حاتم الرازي مع جلالته وقال هو صدوق ويحيى بن عبد الله الكرا
بيسي وسعيد بن عبد الرحمن الباهلي وآخر من روى عنه بهمذان
أحمد بن أوس حدثنا جدي ومحمد بن إسحاق الكيساني وعبد الرحمن
ابن حيران الهمذاني وشعيب بن علي القاضي وأحمد بن علي
الفقيه قالوا حدثنا أحمد بن أوس المقرئ حدثنا عبد الحميد
ابن عصام الجرجاني حدثنا أبو داود الطيالسي حدثنا شعبة
عن عبد الملك بن عمير عن جابر بن سمرة قال خطبنا عمر

أبو [illegible] وأقر بما سمعه منه [illegible] الكسائي وكذا بن
مسعود الأسدي مات سنة سبع وخمسين ومائتين

إذا الجزء السادس من الكتاب شيخنا
الفقيه الإمام الحافظ العالم شيخ
الإسلام أوحد الأنام بقية السلف عمدة الخلف أبو طاهر
أحمد بن محمد بن أحمد بن محمد بن إبراهيم السلفي الأصبهاني رضي الله عنه

والحمد لله رب العالمين

بسم الله الرحمن الرحيم

الجزء السابع من كتاب الارشاد

في معرفة علماء الحديث

مما املاه الشيخ ابو يعلى الخليل بن عبد الله بن احمد بن ابراهيم بن الخليل
الخليلي الحافظ رضي الله عنه

رواية القاضي ابي الفتح اسمعيل بن عبد الجبار المالكي عنه
وعنه الحافظ الامام الحافظ ابو طاهر احمد بن محمد السلفي الاصبهاني
وعنه شيخنا الامام الحافظ فخر الحفاظ جمال العلماء الفقيه
النبيه شرف الدين ابو الحسن علي بن القاضي الفقيه الاديب الوجيه
ابي المكارم المفضل بن علي المقدسي رضي الله عنه وارضاه واحسن عقباه

قرا على هذا الجزء وما قبله من الاجزاء الشيخ الفقيه جمال الدين
ابو الحسن علي بن عبد الرحمن بن يعقوب البكري تغمده الله
بعلمه وعلى من اصل كتابي ومنتقاه وسمع معه من
اسماه في كل جزء من الاجزاء المتقدمة في [illegible]
وكتبه [illegible] المفضل بن علي المقدسي في [illegible]
[illegible]

بداية الجزء السابع

بسم الله الرحمن الرحيم صلى الله على سيدنا محمد وآله

سمعت الشيخ الفقيه الإمام الحافظ
العالم الزاهد فخر الأئمة جمال الحفاظ بقية السلف عمدة الخلف
أوحد العصر فريد الدهر أبا طاهر أحمد بن محمد بن أحمد بن محمد بن إبراهيم
السلفي الأصبهاني رضي الله عنه وأرضاه قراءة عليه في محرم
سنة ثلاث وسبعين وخمسمائة بالإسكندرية يقول سمعت
القاضي أبا الفتح إسماعيل بن عبد الجبار بن مالك المكي بقزوين من
أصله العتيق بخطه يقول سمعت أبا يعلى الخليل بن عبد الله بن أحمد
الخليلي الحافظ إملاء يقول أبو بكر أحمد بن محمد بن الفرج الحافظ المعروف
بمتويه سمع عمرو بن سلمة الجعفي ويحيى بن عبدك وكثير بن
شهاب والصغاني وحمدان الجوزجاني ومحمد بن إسماعيل
الصائغ وغيرهم من القزوينيين والعراقيين والحجازيين قديم
الموت سمع منه شيوخ العراق بخطه روى عنه أبو الحسين
القطان وأبو داود [illegible] أحاديث ولم يدرك ممن روى عنه إلا
علي بن أحمد بن صالح ه وابنه أبو زرعة محمد بن أحمد بن محمد بن
الفرج بن متويه ثقة عارف بهذا الشأن سمع بقزوين محمد بن
مسعود الأسدي ويوسف بن حمدان وبالعراق أبا خليفة

فسمع الاصم والاخرم واقرانهما ودخل هراة فسمع شيوخها
ثم ارتحل سنة احدى واربعين الى العراق فسمع ببغداد ابن الشماخ
واقرانه واقام بها يدرس الفقه علي بن ابي هريرة ودخل واسط
فسمع بن شوذب واقرانه وبالبصرة بن دامة واقرانه ودخل
الكوفة فخرج الى مكة فسمع شيوخ الوقت وكان زاهدا
ذا بنا قال كتبت بيدي ستة الف جزء وقرئ عليه اجزاء مات
اول سنة اربع وسبعين وثلثماية ولم يتزوج قط وكان له ابن
اخ يقال له علي بن محمد بن الخضر سمع ابا الحسن القطان مات
سنة تسع وتسعين وثلثماية وانقطع نسلهم

اخر الجزء السابع من انتخاب
شيخنا الحافظ وفقه الله من كتاب

الارشاد والحمد لله رب العالمين وصلواته على سيدنا محمد وآله وسلم

الجزء الثامن من كتاب الإرشاد

في معرفة علماء الحديث

ما أملاه الشيخ أبو يعلى الخليل بن عبد الله الخليلي الحافظ
رواية القاضي أبي الفتح إسماعيل بن عبد الجبار بن مالك المالكي عنه
رواية الشيخ الإمام الحافظ أبي طاهر أحمد بن محمد السلفي عنه
وعند شيخنا الشيخ الإمام الحافظ جمال العلماء الفقيه المسند
شرف الدين أبو الحسن علي بن القاضي الفقيه الأنجب الوجيه أبي
المكارم المفضل بن علي بن المفرج المقدسي حرسه الله ورضي عنه

قرأ علي هذا الجزء وما نقله من هذا الكتاب الشيخ الفقيه جمال الدين
أبو الحسن علي بن عبد الرحمن بن يعقوب البكري نفعه الله
بالعلم وحاز من كتابه ومن نقله وسمع معه في كل جزء من أسماء
معه في تاريخه وكتب المفضل بن علي المقدسي حامدا لله
ومصليا على سيدنا محمد نبيه وعبده وعلى آله وصحبه من بعده

[illegible]

رواية الجزء الثامن

بسم الله الرحمن الرحيم صلى الله على سيدنا محمد وآله وسلم تسليما

أخبرنا الشيخ الفقيه الإمام
الحافظ العالم الورع العامل فخر الأئمة جمال الحفاظ بقية السلف
عمدة الخلف أبا طاهر أحمد بن محمد بن أحمد بن محمد بن إبراهيم السلفي
الأصبهاني رضي الله عنه وأرضاه وجعل الجنة مأواه يقول سمعت
القاضي أبا الفتح إسماعيل بن عبد الجبار الماكيري بقزوين في صفر
سنة إحدى وخمسمائة من أصل كتابه العتيق بخطه يقول سمعت
أبا يعلى الخليل بن عبد الله الحافظ الخليلي إملاء يقول أبو الحسين
الحسين وأبو الحسن محمد ابنا سليمان بن حمدان البزاز سمعا الحسن
ابن علي الطوسي والعباس بن الفضل بن شاذان وعبد الله بن محمد
الأسفرايني وإسحاق بن محمد الكيساني وبالري ابن أبي حاتم ومحمد بن
عمر بن شاذان وغيرهما أدركت محمدا وسمعت منه وكان
ثقة والحسين مات قديما ولم يبلغ الرواية ٥ إبراهيم بن الحجاج
الدستوائي القزويني قديم سمع ابن عيينة مات سنة نيف و
خمسين ومائتين روى عنه أحمد بن محمد بن الفرج القزويني وقلت
الرواية عنه ٥ أبو محمد حسان بن كثير بن حسان الهمداني سمع
عروة بن الزبير ومحمد بن عبد العزيز الدينوري ويحيى بن عبود

الجزء التاسع من كتاب الارشاد

في معرفة علماء الحديث

مما املاه الشيخ ابو يعلى الخليل بن عبد الله الخليلي الحافظ رحمه الله

رواية القاضي ابي الفتح اسمعيل بن عبد الجبار

بن محمد الماكي عنه رواية الامام

الحافظ ابي طاهر احمد بن محمد السلفي عنه

وعنه شيخنا الامام الحافظ جمال العلماء

بقية السلف الفقيه النبيه شرف الدين

ابو الحسن علي بن القاضي الفقيه الانجب ابي الوائم

المفضل بن المقدسي رضي الله عنه وارضاه

قرأ علي هذا الجزء وما تقدمه الشيخ الفقيه جمال الدين ابو الحسن

علي بن عبد الرحيم بن يعقوب البكري اسعده الله بطاعته

وسمع بعض اسماء في كل جزء تباركه وكتب علي المفضل بن المقدسي

في الرابع والعشرين من جمادى الآخرة سنة ثمان وستين كاملا مصليا مسلما

وحسبنا الله ونعم الوكيل

وهذا عمّام أقدم من ابن عيينة فجمع بين مالك وعبد الرحمن وعند
الحفاظ أن كل من رواه منشدّ دلّس به ومن حديث بكر بن وائل لا يعرف
إلا من حديث همام وقد رواه بعض الضعفاء عن سفيان عن زياد بن
سعد وذلك خطأ فاحش وإنما رواه عن همام بن عاصم الكلابي
البصري ومن حديث عبد الله بن يزيد المقرئ عن همام ضيق جدا

آخر انتخاب شيخنا الحافظ السبكي وفقه الله لطاعته
من كتاب الإرشاد ۞ وأكد لله وحده وصلوته
على سيدنا محمد وآله وسلم

بداية الجزء الثامن

الثامن

بسم الله الرحمن الرحيم صلى الله على سيدنا محمد

سمعت الشيخ الفقيه الإمام الحافظ العالم فخر الأئمة جمال
الحفاظ فقيه السلف أبا طاهر أحمد بن محمد بن أحمد بن محمد بن إبراهيم
السلفي الأصبهاني رضي الله عنه وأرضاه وجعل الجنة

الجزء العاشر من كتاب الارشاد

في معرفة علماء الحديث

مما املاه الشيخ ابو يعلى الخليل بن عبد الله الخليلي الحافظ رضي الله عنه

رواية القاضي ابي الفتح اسمعيل بن عبد الجبار الفاسي عنه

رواية الامام الحافظ ابي طاهر احمد بن محمد السلفي عنه

وعنه شيخنا الامام العالم الحافظ [illegible] ابو الحسن

علي بن المفضل [illegible] الوهبي [illegible] المفضل بن علي بن المفرج

المقدسي اسعده الله بتقواه وامتع الاسلام [illegible] ببقائه

[illegible]

المحفوظ عن عكرمة ٥ ابو موجه محمد بن عمرو بن موجه المروزي
حافظ سمع عبدان وغيره روى عنه عمر بن محمد الجوهري والحسن
ابن عمر الحليمي ومحمد بن عبد الله بن دينار النيسابوري معروف
بالامانة والعلم ٥

آخر الجزء التاسع والحمد لله رب العالمين
وصلواته على سيدنا محمد وآله وسلم تسليما

بداية الجزء العاشر

بسم الله الرحمن الرحيم صلى الله على سيدنا محمد وآله

سمعت القاضي ابا الفتح اسمعيل بن عبد الجبار المالكي بقزوين
من اصل كتابه العتيق بخطه يقول سمعت ابا يعلى الخليل بن عبد
الله بن احمد الخليلي الحافظ املاء يقول ٥ محمد بن الليث المروزي
سمع شيوخ