كتاب التذكرة

بمعرفة رجال الكتب العشرة

لأبي المحاسن محمد بن علي العلوي الحسيني

٧١٥ - ٧٦٥ هـ

تحقيق

الدكتور رفعت فوزي عبد المطلب

أستاذ الشريعة بجامعة أم القرى

الناشر مكتبة الخانجي بالقاهرة

كتاب التذكرة

بمعرفة رجال الكتب العشرة

لأبي المحاسن محمد بن علي العلوي الحسيني

٧١٥ - ٧٦٥هـ

الجزء الأول

تحقيق

الدكتور رفعت فوزي عبد المطلب

أستاذ الشريعة بجامعتي القاهرة وأم القرى

الناشر مكتبة الخانجي بالقاهرة

٢/أ

بسم الله الرحمن الرحيم

الحمد لله الذاكر من ذكره ، والمعذب من جحده وكفره ، أحمده على نعمه السابغة وآلائه المنتشرة ، وأستغفره وهو أهل المغفرة ، وأصلى على نبيه محمد المبعوث بالشريعة المطهرة ، المنزل عليه الحواميم والطواسين والبقرة ، صلى الله عليه وعلى آله الطيبين المنتجبين الخيرَة صلاة دائمة مسطَّرة ، بأيدى سَفَرَةٍ كِرَامٍ بَرَرَة .. وبعد ؛

فهذه تذكرة شريفة مبتكرة بمعرفة رجال الكتب العشرة ؛ وهى مسند الإمام العَلَم محمد بن إدريس الشافعى ، وهو المُسْنَدُ المشهور عنه الذى خَرَّجه أبو العباس الأصم من مسموعه عن الربيع بن سليمان المرادى عنه .

ومسند الإمام الأقدم أبى حنيفة النعمان بن ثابت الكوفى الذى رتبه الحافظ أبو عبد الله الحسين بن محمد بن خِسْرُوا البلخى ، وموطأ إمام دار الهجرة مالك بن أنس الأَصْبَحِى وهو ما رواه عنه عبد الله بن مسلمة القَعْنَبِى ، وعبد الله بن وهب المصرى ، وعبد الرحمن بن القاسم العُتَقِى المصرى ، وعبد الله بن يوسف التِّنِّيسِىّ ، ومَعْن بن عيسى ، وسعيد بن عُفَيْر ، ويحيى بن عبد الله بن بكير ، ويحيى بن يحيى ، وسليمان بن بُرْد ، وأبو مُصْعَب أحمد بن أبى بكر الزهرى ، ومُصْعَب بن عبد الله الزبيرى ، ومحمد بن المبارك الصُّورى .

ومسند الإمام الربانى أبى عبد الله أحمد بن محمد بن حنبل الشيبانى المشتمل على ثمانية عشر مسندًا ، وجملة أحاديثه أربعون ألفا بالمكرر ، مما رواه عنه ابنه الحافظ أبو عبد الرحمن عبد الله ، وفيه من زياداته .

وصحيح الحافظ العَلَم أبى عبد الله محمد بن إسماعيل البخارى ، وصحيح الحافظ الإمام أبى الحسين مسلم بن الحجاج القشيرى ، وسنن الحافظ أبى داود سليمان ابن الأشعث السجستانى ، وكتاب الجامع للحافظ أبى عيسى محمد بن عيسى بن سورة الترمذى ، وسنن الإمام أبى عبد الرحمن أحمد بن على بن شعيب النَّسائى ،

وهو المجتنى من سننه الكبير ، مما رواه الحافظ أبو بكر بن السنى عنه ، وسنن الحافظ أبى عبد الله محمد بن يزيد بن ماجه القزوينى ، رحمهم الله تعالى ورضى عنهم .

وقد كان الحافظ أبو محمد عبد الغنى بن عبد الواحد المقدسى صنف فى رجال الكتب الستة وهى صحيح البخارى ، ومن بعده كتابًا حافلًا سمَّاه « الكمال فى أسماء الرجال » فى عدة أسفار ؛ لكنه لم يستقص الأسماء التى اشتملت عليها هذه الكتب حق الاستقصاء ، ولا اعتنى بجملةٍ من تراجمه حق الاعتناء ، فلما لحظه شيخنا الحافظ أبو الحجاج وتدبره ، ورَوَّى فكره فيه واعتبره – ظهرت له فيه أمارات الإغفال ، وإشارات الخلل والإهمال ، فصرف همته إلى تهذيبه ، وأنعم النظر فى تصحيحه وترتيبه ، وأتى فيه ببديع التأليف ، وبراعة التهذيب والتثقيف ، وردّ إلى رجاله ما شذ عنهم ؛ لكنه أدخل معهم ما ليس منهم ؛ كرجال « كتاب الأدب » للبخارى ، وكتاب « أفعال العباد » له ، وكتاب « المراسيل » لأبى داود ، وكتاب « التفرد » له ، وكتاب « فضائل الأنصار » له ، وكتاب « المسائل » له ، وكتاب « خصائص أمير المؤمنين على بن أبى طالب » للنسائى ، وبعض كتاب « التفسير » لابن ماجه ، إلى غير ذلك من التواليف التى لا تجرى فى الاحتجاج مجرى ما فى الأصول المذكورة التى موضوعها للسنن والأحكام وبيان الحلال والحرام ، فحصل فى كتاب شيخنا بسبب ذلك تطويل أوجب الإملال ، مع ما اشتمل عليه من مبسوط أسانيده الطوال فقصرت / الهمم لتطويله عن تحصيله ، وصارت النسخ به مع جلالته قليلة فسنح لى ٢/ب
تلخيصه واختصاره ؛ ليسهل نقله وانتشاره ، فلخصته فى مجلدين اثنين ، فيهما مجمل جملة رجاله فاستقصيتها ولم أغادر فيه ترجمة لأحد إلا أحصيتها . فجاء كتابا لا نظير له فى ترتيبه ورسمه ، وعِظَم فائدته وصغر حجمه ، ثم بَدَا لى بعد ذلك أن أحذف ما زاد فيه شيخنا على الكتب الستة المذكورة ، وأن أجعل عوض ذلك رجال كتب الأئمة الأربعة المقتدى بهم ؛ لأن عُدَّتَهُمْ فى استدلالهم لمذاهبهم فى الغالب على ما رووه بأسانيدهم فى مسانيدهم ؛ فإن كتاب الموطأ للإمام مالك رضى الله عنه هو مذهبه الذى يدين الله به أتباعه ومقلدوه ، مع أنه لم يرو فيه إلا الصحيح ، وكذلك مسند الإمام الشافعى موضوعه لأدلته على ما صح عنده من مروياته ، كما هو موجود فى مسنده وغيره .

وكذلك مسند الإمام أبى حنيفة . ومسند الإمام أحمد أعم من ذلك كله وأشمل . وأما باقى الكتب الستة فأصحها على الإطلاق صحيح البخارى ، ثم صحيح مسلم ، ثم سنن أبى داود ، ثم جامع الترمذى ، ثم سنن النسائى ، ثم سنن ابن ماجه ، ولكل واحد من هذه الكتب مَزِيَّةٌ يعرفها أهل هذا الشأن ، وقد صُنِّفَتْ فيها تصانيف وعُلِّقَتْ عليها تعاليق ؛ منها فى معرفة أسانيدها ، ومنها فى معرفة متونها ، وما اشتملت عليه من الأحكام ؛ ومنها فى مجموع ذلك . وستأتى ترجمة كل واحدٍ من هؤلاء الأئمة فى مكانها من الكتاب - إن شاء الله .

- والرمز لمن روى له الشافعى	فع
- ولأبى حنيفة	فه
- ولمالك	ك
- ولأحمد	أ
- وللبخارى	خ
- ولمسلم	م
- ولأبى داود	د
- وللترمذى	ت
- وللنَّسائى	ن
- ولابن ماجه	هـ
- ولما كان فيه من زيادات عبد الله بن أحمد فى مسند أبيه	عب
- فإن اتفقوا كلهم على الإخراج لرجل فالرمز لهم	ع
- وإن روى له أصحاب السنن الأربعة فالرمز لهم	٤

وجعلت الرقم على صدر الاسم هكذا بالحمرة [١] ؛ ليعلم الناظر عندما ينظر إليه من أخرج له منهم ، وكذلك ابتدى بذكر من رووا عنه ، أو أحدهم قبل أن أذكر أحدا من الرواة عنه رامزًا له بالسواد فى الأصل ؛ ليُعلم بذلك مشيخة كل منهم فى كتابه . وإن لم يكن من مشيخته فى كتابه المذكور أفصحت باسمه كما سترى ذلك فى مواضعه - إن شاء الله -

والله سبحانه أسأله العون على إتمامه وأن يجعله خالصا لوجهه ؛ إنه جَوَادٌ كَرِيمٌ رَءُوفٌ رَحِيمٌ ، وهو حسبنا ونعم الوكيل .

* * *

(١) نستأذن القارئ فى أننا وضعنا هذه الرموز فى آخر كل ترجمة ، للتيسير .

حـرف الألـف

١ – آبِـى اللَّحْم الغِفَارِىّ : له صحبة ورواية حديث فى الاستسقاء[1] روى عنه عمير مولاه ، وله صحبة أيضًا ، يقال : قتل يوم حنين (أ . ت . ن)

٢ – أبَـان بن إسحاق الأسدى الكوفى النحوى : عن الصباح بن محمد الأحمسى . وعنه محمد ويعلى ابنا عبيد ، وعيسى بن يوسف ، وجماعة . وثقه العجلى . وقال ابن معين : ليس به بأس . وقال الأزدى : متروك (أ . ت)

٣ – أبـان بن تَغْلِب الرَّبَعِىّ ، أبو سعد الكوفى القارى : روى عن عكرمة ، والحكم بن عتيبة ، وفضيل بن عمرو ، وجـــــماعة . وعنه شعبة ، وابن المبارك ، وابن عيينة ، وطائفة . قال أحمد ويحيى وأبو حاتم والنسائى : ثقة .

وقال الجوزجانى : زائغ ، مذموم المذهب ، مجاهر .

وقال ابن عدى : هو من أهل الصدق / فى الروايات ، وإن كان مذهبه مذهب ١/٣
الشيعة . مات سنة إحدى وأربعين ومائة . (فع . أ . مـ . ٤)

٤ – أبـان بن خالد الحنفى : عن عبيد الله بن رواحة عن أنس ، وعنه أخوه عبد المؤمن ، وابن المبارك . ليَّنه الأزدى . (أ)

---

١ – تقريب (ص ٨٦) رقم (١٣١) وفيه : « يقال إن اسمه خلف ، وقيل غير ذلك » .
– تهذيب الكمال رقم (٢٨٠) .

(١) ت (٤٤٣/٢) أبواب الصلاة – (٣٩٥) باب ما جاء فى صلاة الاستسقاء – من طريق قتيبة ، عن الليث بن سعد ، عن خالد بن يزيد ، عن سعيد بن أبى هلال ، عن يزيد بن عبد الله ، عن عمير مولى آبى اللحم ، عن آبى اللحم « أنه رأى رسول الله – ﷺ عند أحجار الزيت يستسقى ، وهو مقنع بكفيه يدعو » .

٢ – تقريب ص (٨٦) رقم (١٣٥) . تهذيب الكمال رقم (١٣٤) .

٣ – تقريب (ص ٨٧) رقم (١٣٦) . وفيه « مات سنة أربعين » . تهذيب الكمال رقم (١٣٥) .

٤ – قال ابن حجر فى تعجيل المنفعةِ (ص ١٣) : وذكره ابن حبان فى الثقات . وقال : روى عنه موسى بن إسماعيل التبوذكى . وقال الذهبى فى الميزان : خبره منكر .

٥ – **أبـان بن ثابت بن قيس بن الخطيم** الأنصارى الأوسى : عن أبيه ، وله صحبة . وعنه ابنه عَدِىّ . قال ابن سعد وغيره : قتل يوم الحرّة هو وجماعة من أولاده .

قلت : هذه الترجمة أغفلها شيخنا أبو الحجاج ، وصاحب الكمال من قبله من حيث إنه وقع الخلاف فى اسم أبى عدى بن ثابت الأنصارى .

(أ . د . ت . هـ)

٦ – **أبـان بن صالح بن عُمَيْر القرشى** : مولاهم أبو بكر المدنى وقيل : المكى روى ، عن أنس ، ومجاهد ، وعطاء ، وجماعة . وعنه ابن إسحاق ، وابن جريج ، وعقيل ، ومحمد بن خالد الجندى ، وآخرون . ولد سنة ستين ومات سنة بضع عشرة ومائة بعسقلان .

قال ابن معين والعجلي وغيرهما : ثقة . (فع . أ . خ . ٤)

٧ – **أبـان بن صَمْعَة الأنصارى البصرى** . قيل : إنه والد عتبة الغلام الزاهد ، روى عن ابن سيرين ، وشهر بن حوشب ، وأبى الوازع جابر بن عمرو الراسبى ، وغيرهم . وعنه يحيى القطان وقال : تغير بأخرة ، ووكيع ، وخالد بن الحارث ، وطائفة . وثقه ابن معين . وقال أحمد : صالح . وقال « ن » : ليس به بأس إلاّ أنه كان قد اختلط . وقال ابن عدى : مقدار ما يرويه مستقيم .

مات سنة ثلاث وخمسين ومائة (أ . مـ . ن . هـ)

٨ – **أبـان بن طارق** ، بصرى : عن نافع ، وكثير بن شِنظِير . وعنه خالد بن الحارث ، وغيره .

قال أبو زُرْعة : مجهول (د) .

---

٦ – تقريب (ص ٨٧) وفيه : ووهم ابن حزم فجهله ، وابن عبد البر فضعّفه . من الخامسة .
– تهذيب الكمال رقم (١٣٧) .

٧ – تقريب (ص ٨٧) وفيه : « صمعة » . بمهملتين مفتوحتين ، وحديثه عند مسلم متابعة .
– تهذيب الكمال (رقم ١٣٨) .

٨ – تقريب (ص ٨٧) . تهذيب الكمال رقم (١٣٩) .

٩ – أبــان بن عبد الله بن أبى حازم البَجَلِى الأحمسى الكوفى : روى عن عطاء ، وعمرو بن شعيب ، وإبراهيم بن جرير ، وغيرهم . وعنه الثورى ، وابن المبارك ، ووكيع وأبو نعيم ، وجماعة .

قال أحمد : صدوق صالح الحديث . وقال ابن معين : ثقة . وقال ابن عدى : أرجو أنه لا بأس به . (أ . ٤)

١٠ – أبــان بن عُثمان بن عَفّان القُرَشىُّ الأُمَوىُّ أحد فقهاء المدينة : روى عن أبيه ، وزيد بن ثابت . وعنه ابنه عبد الرحمن ، ونبيه بن وهب ، والزهرى ، وأبو الزناد ، وآخرون . قال عمرو بن شعيب : ما رأيت أحدًا أعلم بحديث ولا فقه منه . وقال العجلي : مدنى تابعى ثقة من كبار التابعين . وقال ابن سعد : توفى بالمدينة فى خلافة يزيد بن عبد الملك وكان ثقة ، وله أحاديث ، وكان به صمم ووضح وأصابه الفالج قبل أن يموت بسنة . وقال خليفة : توفى سنة خمس ومائة . (فع . أ . مـ . ٤)

١١ – أبــان بن أبى عَيّاش واسمه فيروز ، ويقال : دينار العبدى مولاهم أبو إسماعيل البصرى : روى عن أنس ، والحسن ، وأبى العالية ، وغيرهم . وعنه « فه » والثورى ، وفضيل بن عياض ، وَعِدَّة . قال أحمد والنسائى : متروك الحديث . وقال « خ » : كان شعبة سيىء الرأى فيه . وقال غيره : كان وكيع إذا أتى على حديثه يقول : رجل ولا يسميه استضعافا له . يقال : مات سنة سبع أو ثمان وخمسين ومائة . (فه . أ . د)

١٢ – أبــان بن يزيد العطار أبو يزيد البصرى : عن الحسن، وأبى عمران الجوني ،

---

٩ – تقريب (ص ٨٧) وفيه : من السابعة ، مات فى خلافة أبى جعفر .

– تهذيب الكمال رقم (١٤٠) .

●**أبان بن عبد الله الرقاشى** ، عن أبى موسى الأشعرى وعنه ابنه يزيد ، قال ابن حبان : ليس بشىء / تمييز [المجروحين ١/ ٩٨] .

١٠ – تقريب (ص ٨٧) وفيه : أبو سعيد وقيل أبو عبد الله . تهذيب الكمال (رقم ١٤١) .

١١ – تقريب (ص ٨٧) وفيه : مات فى حدود الأربعين . تهذيب الكمال (١٤٢) .

١٢ – تقريب (ص ٨٧) من السابعة ، مات فى حدود الستين . تهذيب الكمال رقم (١٤٣) .

وقتادة ، ويحيى بن أبى كثير ، وجماعة . وعنه يحيى القطان ، وعفان ، ومسلم بن إبراهيم ، وهُدْبَة بن خالد ، وعدة ، وثقه « ن » وغيره . وقال أحمد : ثَبْتٌ فى كل المشايخ . وقال ابن معين : ثقة كان يحيى بن سعيد يروى عنه ، وكان أحب إليه من همام ، وهمام أحب إلىّ . (أ . خ . م . د . ت . ن)

١٣ – إبراهيم بن أَدْهَم العجلى وقيل : التميمى أبو إسحاق البلخى الزاهد : سكن الشام ، وروى عن أبى إسحاق السبيعى ومنصور وجماعة ، وعنه خادمه إبراهيم ابن بشار الخراسانى وأبو إسحاق الفزارى وبقية وآخرون / قال ابن المدينى : ثقة وكان من أعبد الناس ، وقال « ن » : ثقة مأمون أحد الزهاد . روى له « ت » فرد حديث تعليقا فى المسح على الخفين ، يقال مات سنة إحدى وستين ومائة . (ت) ٣/ب

١٤ – إبراهيم بن إسحاق بن عيسى البُنَانِىّ مولاهم أبو إسحاق الطَّالَقَانِىّ: نزيل مرو وقد ينسب إلى جده . روى عن أبيه ، ومالك ، وابن عيينة ، وابن المبارك والدراوردى وعِدَّة ، وعنه أحمد ، وابن المثنى ، وعباس الدُّورِى ، والصغانى [1] وسَمُّوَيَة ، وطائفة . وثقه ابن معين . وقال يعقوب بن شيبة : ثقه ثبت يقول بالإرجاء .

وقال أبو حاتم : صدوق . مات بمرو سنة خمس عشرة ومائتين .

(أ . م . د . ت)

١٥ – إبراهيم بن إسحاق : عن سعيد بن أبى سعيد المقبرى . وعنه إسرائيل ، وغيره . مجهول [2] . وخبره منكر . (أ)

---

١٣ – تقريب (ص ٨٧) وفيه : مات سنة اثنتين وستين . تهذيب الكمال رقم (١٤٤) .

١٤ – تقريب (ص ٨٧) وفيه : البنانى : بضم الموحدة ثم النون . تهذيب الكمال (رقم ١٤٥) .

(١) فى تهذيب الكمال (٢/٤٠) : « الصاغانى » . وهو محمد بن إسحاق .

● **إبراهيم بن إسحاق العينى** ؛ عن مالك ، وعنه محمد بن عثمان بن أبى شيبة . قال الدارقطنى : متروك الحديث / تمييز .

١٥ – تعجيل المنفعة (ص ١٣) .

(٢) قال ابن حجر فى تعجيل المنفعة (ص ١٣) : أما هو فمعروف ومترجم فى التهذيب ، إلا أن صاحب التهذيب لم ينبه على أن أباه يسمى إسحاق ، بل ذكره على ما وقع فى أكثر =

١٦ – إبراهيم بن إسماعيل بن أبى حَبيبة الأنصارى الأشهلي مولاهم أبو إسماعيل المدنى : عن موسى بن عقبة ، وداود بن الحصين ، وطائفة . وعنه ابن أبى فديك ، والقعنبى وأبو عامر العقدى ، وجماعة . وثقه أحمد . وضعفه النسائى . وقال « خ » : منكر الحديث . وقال ابن سعد : كان مصليًا عابدًا صام ستين سنة وكان قليل الحديث . ومات سنه خمس وستين ومائة ، وهو ابن اثنتين وثمانين سنة .

(أ . ت . هـ)

١٧ – إبراهيم بن إسماعيل بن عبد الله بن أبى ربيعة المخزومى : عن أبيه ، عن جده . وعنه وكيع ، وغيره . هكذا وقع فى هذه الرواية . وروى أبو بكر بن أبى شيبة عن وكيع عن إسماعيل بن إبراهيم بن عبد الله ورواه ، « ن هـ » كذلك قال الحافظ صلاح الدين العلائى : والظاهر أن هذا الصواب ، كذلك رواه الطبرانى .

= الروايات أنه إبراهيم بن الفضل ، وقد نبه أبو أحمد الحاكم فى الكنى على أن إبراهيم بن الفضل يقال له إبراهيم بن إسحاق ، ويؤيد ذلك أن الحديث الذى أشار إليه الحسينى بأنه منكر أورده أحمد هكذا : قال (حدثنا) أسود بن عامر ، ثنا إسرائيل ، عن إبراهيم بن إسحاق ، عن سعيد ، عن أبى هريرة أن النبى صلى الله عليه وآله وسلم مر بجدار مائل فأسرع ، فقيل له ، فقال : إنى أكره موت الفوات . وبهذا الإسناد أن النبى صلى الله عليه وآله وسلم قال : « اللهم إنى أعوذ بك أن أموت غمًا ، أوهَمًا » الحديث . وقد أخرج ابن عدى الحديث الأول فى ترجمة إبراهيم بن الفضل ، وساقه من طريق عبيد الله بن موسى ثنا إسرائيل ثنا إبراهيم بن الفضل عن سعيد به ومن طريق ابن معاوية عن إبراهيم بن الفضل به ، فتبين أنه هو كما قال الحاكم أبو أحمد ، وقد وافقه ابن حبان على ذلك ، ووقفت على سلفهما ، وهو البخارى ، فإنه قال فى ترجمة إبراهيم بن الفضل : روى إسرائيل عن إبراهيم بن الفضل ، فقال إبراهيم بن إسحاق ، وكذا نقله ابن عدى ، وفات المزى أن ينبه فى ترجمة إبراهيم بن الفضل على أنه يقال له إبراهيم بن إسحاق ، وكان السبب فى الاختلاف فى اسم أبيه إما أن يكون أحدهما جده فنسب إليه ، أو أحدهما لقبه والآخر اسمه أو أن بعض الرواة صحف كنيته فجعلها اسم أبيه ، كأنه كان فى الأصل حدثنا إبراهيم أبو إسحاق فصارت أبو ابن ، وهذا الذى يترجح عندى ، والله سبحانه وتعالى أعلم بالصواب .

١٦ – تقريب (ص ٨٧) . تهذيب الكمال (رقم ١٤٦) .

١٧ – تعجيل المنفعة (رقم ٥) .

على أن ابن أبي حاتم ذكر في كتابه الاسمين جميعًا . وقال في إسماعيل بن إبراهيم : روى عن أبيه روى عنه الثوري ، وحاتم بن إسماعيل ، سمعت أبي يقول ذلك .

قلت : وقد ذكر شيخنا أبو الحجاج ترجمة إسماعيل بن إبراهيم المذكور كذلك . وقال ابن حبان في الثقات : إسماعيل بن إبراهيم بن عبد الرحمن بن عبد الله بن أبي ربيعة : يروى عن أبيه . وعنه الثوري ، وحاتم بن إسماعيل . مات سنة تسع وستين ومائة . فزاد في نسبه عبد الرحمن كما ترى . وكذلك ذكره شيخنا أبو الحجاج تبعا لابن حبان . وفي ذلك نظر . والله أعلم . (أ)

١٨ – **إبراهيم بن إسماعيل بن عبد الملك** بن أبي محذورة القرشي المكي : عن جده حديث الأذان . وعنه عبد الله بن محمد النفيلي . (د)

١٩ – **إبراهيم بن إسماعيل بن مُجَمِّع بن جارية** الأنصاري ، أبو إسحاق المدني ، ويقال المكي : روى عن سالم ، والزهري ، وأبي الزبير وعمرو بن دينار ، وجماعة . وعنه وكيع ، وأبو نعيم ، وعبيد الله بن موسى . وآخرون . قال ابن معين : ضعيف ليس بشيء . وقال ابن عدي : ومع ضعفه يكتب حديثه . (أ . خ . هـ)

٢٠ – **إبراهيم بن إسماعيل بن يحيى بن سلمة** بن كهيل الحضرمي الكوفي : عن أبيه ، وأبي نعيم . وعنه « عب » و« ت » وابن صاعد ، وجماعة . قال العقيلي : لم يكن يقيم الحديث . وقال مُطَيَّن : مات سنة ثمان وخمسين ومائتين . (عب . ت)

٢١ – **إبراهيم بن إسماعيل اليَشْكُرِيّ** : عن إبراهيم بن إسماعيل بن أبي حبيبة . وعنه أبو كُرَيْب ، وغيره : فيه نظر . (هـ)

٢٢ – **إبراهيم بن إسماعيل** ويقال بالعكس : حجازيّ : عن أبي هريرة ،

---

١٨ – تقريب (ص ٨٧) وفيه : من السابعة . تهذيب الكمال (رقم ١٤٧) .
١٩ – تقريب (ص ٨٨) وفيه : من السابعة . تهذيب الكمال (رقم ١٤٨) .
٢٠ – تقريب (ص ٨٨) وفيه : من الثامنة . تهذيب الكمال (رقم ١٤٩) .
٢١ – تقريب (ص ٨٨) وفيه : ويقال : هو التَّبَّان ، من الثامنة . تهذيب الكمال (رقم ١٥١) .
٢٢ – تقريب (ص ٨٨) وفيه : من الثالثة . تهذيب الكمال (رقم ١٥٢) .

وعائشة . وعنه عمرو بن دينار . قال أبو حاتم : مجهول . (د . هـ)

٢٣ - **إبراهيم بن أبى أَسِيد البَرَّاد المدينى** : عن جده ، عن أبى هريرة . وعنه سليمان بن بلال ، وغيره . محله الصدق . (أ . د)

٢٤ - **إبراهيم بن أَغْيَنَ الشيبانى البصرى** ، نزيل مصر : روى عن شعبة ، والثورى ، وعِكْرِمَة بن عمار ، وجماعة . وعنه أبو سعيد الأشج ، وهشام بن عَمَّار ، وآخرون . قال أبو حاتم : ضعيف الحديث ، منكر الحديث . / (هـ) ٤/أ

٢٥ - **إبراهيم بن بَشَّار الرَّمَادِىّ البصرى** : عن ابن عيينة ، وغيره . وعنه « د » والبخارى ، وإسماعيل القاضى ، ويعقوب بن شيبة ، وأبو مسلم الكَجِّىّ وآخرون . قال « خ » : يَهِم فى الشىء بعد الشىء ، وهو صدوق . وضعفه « ن » .

وقال ابن حبان : كان متقنًا ضابطًا ، صحب ابن عيينة سنين كثيرة ، ومات سنة ثلاثين ومائتين . (د . ت)

٢٦ - **إبراهيم بن أبى بكر الأَخْنَسىُّ** المكِّى : عن طاوس ، ومجاهد . وعنه ابن جريج ، وغيره . محله الصدق . (ن)

٢٧ - **إبراهيم بن جرير بن عبد الله البَجَلِىُّ** الكوفى : عن أبيه ، وابن أخيه أبى زُرْعَة بن عمرو بن جرير ، وقيس بن أبى حازم . وعنه شَرِيك ،

---

٢٣ - تقريب (ص ٨٨) وفيه : ابن أبى أسيد بفتح الهمزة . من السابعة .
- تهذيب الكمال (رقم ١٥٣) .

٢٤ - تقريب (ص ٨٨) وفيه : الشيبانى العَجْلِىّ البصرى . من التاسعة .
- تهذيب الكمال (رقم ١٥٤) .

٢٥ - تقريب (ص ٨٨) وفيه : أبو إسحاق البصرى . من العاشرة .
- تهذيب الكمال (رقم ١٥٥) .

٢٦ - تقريب (ص ٨٨) وفيه : ويقال إبراهيم بن بكير بن أبى أمية . من السادسة .
- تهذيب الكمال (رقم ١٥٦) .

٢٧ - تقريب (ص ٨٨) وفيه : وجاءت روايته - يعنى عن أبيه بصريح التحديث ، لكن الذنب لغيره . من الثالثة . تهذيب الكمال (رقم ١٥٧) .

وأبان بن عبد الله البجلى ، وغيرهما . قال ابن معين : لم يسمع من أبيه شيئا . وقال ابن عدى : أحاديثه مستقيمة ، تُكْتَب . (أ . د . ن . هـ)

٢٨ – إبراهيم بن الجعد أبو عمران : عن أنس . وعنه إبراهيم بن محمد بن أبى يَحْيَى ، وخالد بن عبد الله الواسطى . قال ابن معين : ليس بثقة . (فع)

٢٩ – إبراهيم بن الحارث البغدادى ، أبو إسحاق ، نزيل نيسابور : روى عن يزيد بن هارون ، ويحيى بن أبى بُكَيْر ، وغيرهما ، وعنه « خ » وأبو داود ، وإبراهيم ابن أبى طالب ، وابن الشرقى ، وابن خزيمة وعِدَّة . مات بنيسابور فى المحرم سنة خمس وستين ومائتين . (خ)

٣٠ – إبراهيم بن حبيب بن الشهيد الأَزْدِى العَتَكِىّ مولاهم ، أبو إسحاق البصرى : عن أبيه . وعنه أحمد ، وابنه إسحاق بن إبراهيم ، ومحمود بن غيلان ، وطائفة . وثقه « ن » . وقال « خ » : مات سنة ثلاث ومائتين : (أ . ن)

٣١ – إبراهيم بن الحَجَّاج بن زَيْد السَّامِىُّ بالمهملة الناجى ، أبو إسحاق

---

٢٨ – تعجيل المنفعة (ص ١٤) . قال ابن حجر : كذا وجدت بخط الحسينى ، وصوابه : أخو عمران ، كذلك ذكر البخارى فى ترجمته ، فقال : إبراهيم بن أبى الجعد ، ويقال ابن الجعد ، سمع شريحًا ثم قال : ويقال عن على – يعنى ابن المدينى – أنه أخو عمران بن الجعد ، ويقال : عن يحيى بن معين أنه أخو سوادة ، وأصله كوفى ، ثم صار إلى الرى . قلت : ويؤيده أن أبا أحمد الحاكم لم يذكر فى الكنى أحدًا يكنى أبا عمران واسمه إبراهيم ، وقد أعاد البخارى ذكر إبراهيم فى سوادة ، فقال : سوادة بن أبى الجعد ، ويقال ابن الجعد ، روى عن أبى جعفر مرسلا ، ويقال : هو أخو عمران وإبراهيم ، وتبعه ابن حبان فجزم بأنه أخوهما فى ترجمة سوادة فى الثقات ، وسوادة من رجال التهذيب ، وقال أبو حاتم : ضعيف ، وروى عنه أيضًا هارون بن المغيرة والحسن بن عبيد الله الكوفى .

٢٩ – تقريب (ص ٨٨) وفيه : من الحادية عشرة . تهذيب الكمال (رقم ١٥٨) .

● **إبراهيم بن الحارث العُبَادِى** ، عن ابن المدينى وابن معين ، وعنه أبو داود والأثرم ، وجماعة /تمييز .

[تقريب : صدوق ، من الثانية عشرة . رقم ١٦٠ [ل] – تهذيب الكمال (رقم ١٥٩)].

٣٠ – تقريب (ص ٨٨) وفيه : من التاسعة . تهذيب الكمال (رقم ١٦٠) .

● **إبراهيم بن أبى حبيبة : هو ابن إسماعيل بن أبى حبيبة – تقدم [١٦]** .

٣١ – تقريب (ص ٨٨) وفيه : السامى : بالمهملة من العاشرة . تهذيب الكمال (رقم ١٦١) .

البصرى : عن الحَمَّادَيْن ، وأبان العَطَّار ، ووهيب بن خالد ، وطائفة . وعنه « عب » وأبو يَعْلَى المَوْصلى ، وآخرون . قال ابن حبان فى الثقات : مات سنة إحدى وثلاثين ومائتين . وقال غيره : سنة ثلاث وثلاثين . (عب . ن)

٣٢ – **إبراهيم بن الحجاج النِّيلى** البصرى : عن أبى عَوَانَة ، وحماد بن زيد ، وجماعة . وعنه أبو يَعْلَى ، وخليفة بن خَيَّاط ، وغيرهما . ذكره ابن حبان فى الثقات . وقال ابن قانع : مات بالبصرة سنة اثنتين وثلاثين ومائتين . (ن)

٣٣ – **إبراهيم بن أبى حُرَّة النصيبي** ، نزيل مكة : روى عن سعيد بن جبير ، ومجاهد ، وغيرهما . وعنه ابن عيينة ، ومنصور ، ومَعْمَر بن راشد ، وجماعة . وثقه ابن معين . وضعفه غيره . وقال أحمد : ثقة قليل الحديث .

وقال ابن عدى : أظنه بصريًّا ، وأرجو أنه لا بأس به . (فع . أ)

٣٤ – **إبراهيم بن حسن بن حسن بن على بن أبى طالب الهاشمي** : عن أبيه

---

٣٢ – تقريب (ص ٨٨) وفيه : من العاشرة ، مات سنة احدى وثلاثين أو بعدها .

– تهذيب الكمال (رقم ١٦٢) .

٣٣ – تعجيل المنفعة (ص ١٥) . قال ابن حجر : قال الحسينى : وضعفه جماعة ، قلت – أى ابن حجر : لم أر من ضعفه إلا الساجى ، ولم ينقل ابن عدى تضعيفه إلا عنه ، وقد وثقه أيضًا أبو حاتم فقال : لا بأس به ، رأى ابن عمر ، وذكره ابن حبان فى الثقات ، وقال البخارى فى التاريخ : من أهل نصيبين كأنه سكن مكة ، وذكر فى شيوخه : عبد الرحمن بن أبى ليلى ، وقال أبو معمر عن ابن عيينة : قدم محمد بن هشام مكة ومعه الزهرى والوليد بن هشام المعيطى وإبراهيم بن أبى حرة وجماعة ، فسمع منهم ابن عيينة إذ ذاك . قلت : حديثه عند أحمد فى أوائل مسند ابن عباس من المسند ، من رواية ابن عيينة عنه عن سعيد ، عن ابن عباس فيه زيادة فى حديث المحرم الذى خر عن بعيره قال : ولا تقربوه طيبًا .

٣٤ – تعجيل المنفعة (ص ١٥) . قال ابن حجر : حديثه من زيادات عبد الله بن أحمد ، وقع ذلك فى مسند على ، أخرج له عن محمد بن جعفر الوركانى من رواية كثير النوَّا عنه حديث : « يظهر فى آخر الزمان قوم يسمون الرافضة ، يرفضون الإسلام ، وفاطمة بنت الحسين هى أمه ، وهو أخو عبد الله بن الحسن بن الحسن ، وعم محمد وإبراهيم ابنى عبد الله بن الحسن اللذين خرجا =

عن جده ، وعن فاطمة بنت الحسين . وعنه كثير النَّوَّاء ، ويحيى بن المتوكل ، وفضيل ابن مرزوق . ذكره ابن حبان فى الثقات . (أ)

٣٥ – إبراهيم بن الحسن الباهِلِىّ العَلاّف المُقْرِى : عن حماد بن زيد ، وأبى عَوَانة . وعنه « عب » وغيره . وليس هو بالمشهور . (عب)

٣٦ – إبراهيم بن الحسن الخَثْعَمِىُّ المصيصى : عن مخلد بن يزيد ، وحَجَّاج الأَعْوَر ، وغيرهما . وعنه « د،ن » وموسى بن هارون الحَمَّال ، وآخرون . قال أبو حاتم : صدوق . وقال « ن » : ثقة . (د . ن)

٣٧ – إبراهيم بن حمزة الرَّمْلِىّ البزاز : عن ضَمْرَة بن ربيعة ، وغيره . وعنه « د » . كتب عنه أبو حاتم . وقال : صدوق . (د)

٣٨ – إبراهيم بن حمزة الزُّبَيْرِىُّ ، أبو إسحاق المدنى : عن إبراهيم بن سعد ، وعبد العزيز بن أبى حازم ، وجماعة . وعنه « خ ، د » و« عب » كتابة ،

= على المنصور ، وقد ذكره ابن أبى حاتم فلم يذكر فيه جرحًا ، وذكره الذهبى فى المغنى فى الضعفاء ، ولم يذكر لذكره فيه مستندًا ، وكان المنصور لما خشى من خروج محمد بن عبد الله بن الحسن عليه ، أمر أمير المدينة أن يقبض عليه وعلى أخيه إبراهيم ، فهربا فلم يقدر عليهما ، فولى المنصور على المدينة أميرًا بعد أمير ، يحرض عليه فى تحصيلهما ، فلم يقدر حتى حج المنصور فقبض على أبيهما وأعمامهما وأقاربهما ، وحبسهم فى العراق ، فلما خرج محمد بالمدينة ، وإبراهيم بالبصرة قتل اللذين فى الحبس ، وذلك فى سنة خمس وأربعين ومائة ، وأرخ ابن الجوزى وفاة إبراهيم هذا فى (المنتظم) فى ذى القعدة منها وهو ابن ثمان وستين سنة .

٣٥ – تعجيل المنفعة (ص ١٦) . قال ابن حجر : كان عبد الله بن أحمد لا يكتب إلا عن من أذن له أبوه فى الكتابة عنه ، وكان لا يأذن له أن يكتب إلا عن أهل السنة ، حتى كان يمنعه أن يكتب عن من أجاب فى المحنة ، ولذلك فاته على بن الجعد ونظراؤه من المسند ، ثم إن هذا الباهلى وثقه أبو زرعة وقال : كان صاحب قرآن بصيرًا به ، واسم جده نجيح . وروى عنه أيضًا أبو حاتم والحسن بن سفيان ، ومات سنة خمس وثلاثين ، أرخه مطين وابن جرير وابن حبان فى الثقات ، وذكره الصريفينى فى رجال الكتب الستة ، وأن النسائى روى عنه .

٣٦ – تقريب (ص ٨٩) وفيه : أبو إسحاق المصيصى المقسمى . من الحادية عشرة .
– تهذيب الكمال (رقم ١٦٣) .

٣٧ – تقريب (ص ٨٩) وفيه : من العاشرة . تهذيب الكمال (رقم ١٦٥) .

٣٨ – تقريب (ص ٨٩) وفيه : من العاشرة . تهذيب الكمال (رقم ١٦٦) .

وإسماعيل القاضى ، والذهلى ، وعِدَّة . قال أبو حاتم : صدوق . وقال « خ » : مات بالمدينة سنة ثلاثين ومائتين . / (خ . د . عب) ٤/ب

٣٩ – إبراهيم بن حُمَيْد بن عبد الرحمن الرُّؤَاسِىُّ ، أبو إسحاق الكوفى : عن إسماعيل بن أبى خالد ، والأعمش ، وهشام بن عروة ، وغيرهم . وعنه يحيى بن آدم ، وشهاب بن عباد ، وإسحاق السلولى ، وآخرون . وقال ابن معين وأبو حاتم والنَّسائى : ثقة . مات سنة ثمان وسبعين ومائة . (خ . م . ت . ن)

٤٠ – إبراهيم بن خالد بن عبيد القُرَشىُّ أبو محمد الصنعانى المؤَذِّن : عن معمر ، والثورى ، وجماعة . وعنه أحمد ، وسلمة بن شبيب ، وأحمد بن منصور الرَّمَادِى ، وآخرون . قال أحمد ويحيى : ثقة . (أ . د . ن)

٤١ – إبراهيم بن خالد بن أبى اليَمَان ، أبو ثَوْر الكَلْبِى البغدادى الفقيه المجتهد : روى عن ابن عيينة ، وأبى معاوية ، ووكيع ، وابن عُلَيَّة ، وابن مهدى ، والشافعى ، وعِدَّة . وعنه « د . هـ » ومسلم بن الحجاج ، والبغوى ، والسَّرَّاج ، وآخرون . قال أحمد : أعرفه بالسنة منذ خمسين سنة ، وهو عندى فى مِشْلاَخ سفيان الثورى . وقال « ن » : ثقة مأمون أحد الفقهاء . وقال ابن حبان : كان أحد أئمة الدنيا ؛ فقهًا ، وعلمًا ، وورعًا ، وفضلًا ، وديانة ، وخيرًا . مات فى صفر سنة أربعين ومائتين . (د . هـ)

٤٢ – إبراهيم بن خالد اليَشْكرىُّ : عن مسلم بن إبراهيم . وعنه « م » قيل هو : أبو ثور ، والظاهر أنه غيره . (م)

---

٣٩ – تقريب (٨٩) . تهذيب الكمال (رقم ١٦٧) .

● **إبراهيم بن حنين** ، هو ابن عبد الله بن حنين . يأتى : [٦٦] .

٤٠ – تقريب (ص ٨٩) وفيه : مات على رأس المائتين . تهذيب الكمال (رقم ١٦٨) .

٤١ – تقريب (ص ٨٩) . تهذيب الكمال (رقم ١٦٩) .

٤٢ – تقريب (ص ٨٩) وفيه : قيل هو أبو ثور ، وأنكر ذلك ابن خلفون ، وهو من الحادية عشرة . تهذيب الكمال (رقم ١٧٠) .

٤٣ – إبراهيم بن أبى خِدَاش : عن عُتْبَة بن أبى لهب . وعنه ابن عيينة . مجهول . (فع) [أ]

٤٤ – إبراهيم بن دينار البغدادى التَّمَّار : عن هشيم ، وابن عيينة ، وابن عُلَيَّة ، وجماعة . وعنه « م ، عب » وإبراهيم الحربى ، وأبو يَعْلى ، وأبو زرعة ، ووثقه . مات سنة اثنتين وثلاثين ومائتين . (م . عب)

٤٥ – إبراهيم بن زياد البغدادىّ ، أبو إسحاق المعروف بسَبَلان : روى عن حماد بن زيد ، وعباد بن عباد ، وجماعة . وعنه « م ، د ، عب » وأبو يَعْلَى ، وأبو زرعة ، وأبو حاتم ، وطائفة . وثقه أبو زرعة وغيره . وقال أبو حاتم : صالح الحديث . مات فى ذى الحجة سنة ثمانٍ وعشرين ومائتين . (م . د . عب . ن) .

---

٤٣ – تعجيل المنفعة (ص ١٦) . قال ابن حجر : كذا قرأت بخط الحسينى . واقتصر على رقم الشافعى ، وقد وقع له تصحيف ، فإن إبراهيم سمع من ابن عباس ليس بينهما واسطة ، وعتبة جده لأبيه ، فكأنه كان فيه إبراهيم بن أبى خداش بن عتبة بن أبى لهب ، عن ابن عباس ، فتصحف ابن فصارت : عن ، فنشأ من ذلك خطأ آخر بينته فى ترجمة عتبة بن أبى لهب ، والدليل على صحة ما قلته : أن ابن أبى حاتم قال : إبراهيم بن أبى خداش بن عتبة بن أبى لهب الهاشمى اللهبى ، روى عن ابن عباس ، روى عنه ابن جريج وابن عيينة ولم يذكر فيه جرحًا ، وقال البخارى : إبراهيم بن أبى خداش الهاشمى اللهبى المكى ، سمع ابن عباس ، روى عنه ابن عيينة ، ثم أخرج من طريق ابن جريج ، أخبرنى إبراهيم بن أبى خداش ، عن ابن عباس رفعه : « نعم المقبرة هذه » – يعنى مقبرة مكة – قلت : وهذا أخرجه أحمد عن عبد الرزاق عن ابن جريج ، وذكره ابن حبان فى ثقات التابعين بنحو ما ذكره البخارى : إلا أنه لم يذكر رواية ابن عيينة عنه ، وهى فى مسند الشافعى ، فاقتصر الحسينى على رقم مسند الشافعى ، وأغفل رقم مسند أحمد وهو وارد عليه ، وقد ذكر البلاذرى فى أنساب الأشراف ما يؤيد قول ابن أبى حاتم فى نسب إبراهيم بن أبى لهب ، فقال فى ترجمة أبى لهب : وكان أبو خداش بن عتبة بن أبى لهب من جلساء معاوية وكان ذا نسب ، وقال بعد ذلك : ومن ولد أبى لهب : حمزة بن عتبة بن إبراهيم بن أبى خداش ، وكان جميلا نبيلا ، صيره الرشيد فى صحابته . **وإذا عرف ذاك كيف يسوغ لمن يروى عنه ابن جريج وابن عيينة ، ونسبه بهذه الشهرة أن يقال فى حقه مجهول** ، وقائلها لا سلف له فى ذلك .

٤٤ – تقريب (ص ٨٩) .

● **إبراهيم بن أبى ربيعة المخزومى** : هو ابن عبد الرحمن بن عبد الله بن أبى ربيعة . يأتى رقم [٧٦] .

٤٥ – تقريب (ص ٨٩) . تهذيب الكمال (رقم ١٧٢) .

٤٦ – إبراهيم بن سالم بن أبى أمية التميمى مولاهم المدنى ، المعروف ببَرَدان : روى عن أبيه ، وسعيد بن المسيب . وعنه سليمان بن بلال ، والواقدى ، وغيرهما .

قال ابن سعد : ثقة . وقال ابن حبان : مات سنة أربع وخمسين ومائة ، ولم يرو عن أحد من التابعين . قلت : فى روايته عن ابن المسيب نظر ، إنما يروى عنه أبوه . (د)

٤٧ – إبراهيم بن سعد بن إبراهيم بن عبد الرحمن بن عوف الزهرى ، أبو إسحاق المدنى ، نزيل بغداد : روى عن أبيه ، والزهرى ، وابن إسحاق ، والوليد بن كثير ، وجماعة . وعنه « فع أ » وابناه سعد ، ويعقوب وابن مهدى ، وابن وهب والقعنبي ، وخلق . قال ابن معين : ثقة حجة .

وقال أحمد والعِجْلى وأبو حاتم : ثقة . وقال « خ » : قال لى إبراهيم بن حمزة : كان عند إبراهيم بن سعد عن محمد بن إسحاق نحو سبعة عشر ألف حديث فى الأحكام سوى المغازى . وإبراهيم بن سعد من أكثر أهل المدينة حديثا فى زمانه . وقال صالح جزرة : سماعه من الزهرى ليس بذاك ؛ لأنه كان صغيرًا حين سمع من الزهرى . قال ابن المدينى وخليفة وغير واحد : مات سنة ثلاث وثمانين ومائة . (فع . أ . خ . م . ٤)

٤٨ – إبراهيم بن سَعْد بن أبى وقاص القرشى الزهرى المدنى : عن أبيه ، وأسامة بن زيد ، وخزيمة بن ثابت . وعنه ابن أخته سعد بن إبراهيم بن عبد الرحمن ابن عوف وحبيب بن أبى ثابت ، وغيرهما . قال ابن سعد : كان ثقة كثير الحديث . (أ . خ . م . ن . هـ)

٤٩ – إبراهيم بن سعيد الجوهرىّ أبو إسحاق البغدادى الحافظ : روى

---

٤٦ – تقريب (ص ٨٩) وفيه : أبو إسحاق المعروف ببردان بفتح الموحدة والراء ، صدوق ، من السادسة ، مات سنة ثلاث وخمسين . تهذيب الكمال (رقم ٧٣) .

٤٧ – تقريب (ص ٨٩) وفيه : مات سنة خمس وثمانين . تهذيب الكمال (رقم ١٧٤) .

٤٨ – تقريب (ص ٨٩) وفيه : من الثالثة . مات بعد المائة . تهذيب الكمال (رقم ١٧٥) .

٤٩ – تقريب (ص ٨٩) وفيه : من العاشرة . مات فى حدود الخمسين . =

١/٥ عن ابن عيينة ، وعبد الوهَّاب / الثقفى ، ووكيع . وخلق . وعنه « م ٤ عب » وابن أبى حاتم ، وموسى بن هارون ، وابن صاعد ، وجمع . وثقه « ن » . وقال الخطيب : كان مُكْثِرًا ثقة ثبتًا ، صَنَّفَ المسند . وقال غيره : مات سنة ثلاث وخمسين ومائتين وقيل : سنة بضع وأربعين . (مـ . ٤ . عب)

٥٠ – **إبراهيم بن سعيد المدنى** : عن نافع . وعنه قتيبة ، وغيره . قال ابن عدى : ليس بمعروف ، ولا يُتَابَع على رفع حديثه . قلت : يعنى حديث : « المحرمة لا تنتقب ولا تلبس القُفَّازَيْن » ؛ لأنَّه موقوف على ابن عمر . (د)

٥١ – **إبراهيم بن سُليمان البَغْدادىُّ** ، أبو إسماعيل المؤدِّب : عن عبد الملك ابن عمير ، ومجالد ، وغيره . وعنه الحسن بن عرفة ، وعثمان بن أبى شيبة ، وجماعة . وثقه ابن معين والعجلى والدارقطنى . وقال أحمد : ليس به بأس . (هـ)

٥٢ – **إبراهيم بن سليمان الأفْطس** الدِّمشقى : عن مكحول ، والوليد ابن عبد الرحمن الجُرَشِىّ ، وغيرهما . وعنه إسماعيل بن عياش ، ومحمد بن شعيب ابن شابور ، وطائفة . قال « دُحَيْم » : ثقه ثبت . وقال أبو حاتم : لا بأس به . (أ . ت . هـ)

٥٣ – **إبراهيم بن سُوَيْد بن حَيَّان المَدِينىُّ** : عن عمرو بن أبى عمرو ، وعبد الله ابن محمد بن عقيل ، وعدة . وعنه ابن وهب ، وسعيد بن الحكم بن أبى مريم ، وغيرهما . وثقه ابن معين . وقال أبو زرعة : ليس به بأس . (خ . د)

= – تهذيب الكمال (رقم ١٧٦) .

٥٠ – تقريب (ص ٨٩) . تهذيب الكمال (رقم ١٧٧) .

٥١ – تقريب (ص ٩٠) وفيه : إبراهيم بن سليمان بن رزين ، أبو إسماعيل المؤدب الأردنى ، بضم الهمزة وسكون الراء وضم الدال بعدها نون ثقيلة ، نزيل بغداد ، مشهور بكنيته ، صدوق يغرب من التاسعة . تهذيب الكمال (رقم ١٧٨) .

٥٢ – تقريب (ص ٩٠) وفيه : ثقة ثبت إلا أنه يرسل . من الثامنة .

– تهذيب الكمال (رقم ١٧٩) .

٥٣ – تقريب (ص ٩٠) . تهذيب الكمال (رقم ١٨٠) .

٥٤ – إبراهيم بن سُوَيْد النَّخَعى الكُوفىُّ الأعور : روى عن الأسود ، وعبد الرحمن ابنى يزيد ، وعمهما علقمة . وعنه سلمة بن كهيل ، وزبيد اليامي ، وغيرهما . وثقه « ن » . وقال ابن معين : مشهور . قلت : ليس له فى الصحيح عن علقمة عن ابن مسعود سوى حديث السهو فى الصلاة . (فه . أ . م . ٤)

٥٥ – إبراهيم بن صالح بن درهم الباهلىُّ ، أبو محمد البصرى : عن أبيه ، وغيره . وعنه محمد بن المثنى ، وغيره . قال « خ » : لا يتابع على حديثه . قلت : يعنى حديث : « إن الله يبعث من مسجد العشارين شهداء » . (د)

٥٦ – إبراهيم بن صالح بن عبد الله المدينى [1] ، ويعرف بابن نعيم النحام . أرسل عن ابن عمر . روى عنه يزيد بن أبى حبيب . فيه نظر . وقال أبو حاتم : بين يزيد

---

٥٤ – تقريب (ص ٩٠) . تهذيب الكمال (رقم ١٨١) .

٥٥ – تقريب (ص ٩٠) . والحديث فى سنن أبى داود (٤٨٩/٤) رقم (٤٣٠٨) بلفظ : « إن الله يبعث من مسجد العشّار يوم القيامة شهداء لا يقوم مع شهداء بدر غيرهم » . قال أبو داود : هذا المسجد مما يلى النهر . تهذيب الكمال (رقم ١٨٣) .

٥٦ – تعجيل المنفعة (ص ١٦ – ١٧) .

قال أبو حاتم فى الجرح والتعديل (١٠٦/٢) رقم (٣٠١) : وأظن أن بين يزيد وإبراهيم محمد ابن إسحاق . وقال ابن حجر فى تعجيل المنفعة (ص ١٧) : أخرج الحديث مع أحمد : الحارث فى مسنده ، والطحاوى ، وابن السكن فى الصحابة ، وابن المقرى فى فوائده ، كلهم من طريق الليث عن يزيد عن إبراهيم المذكور . وذكره ابن حبان فى الطبقة الثالثة من الثقات ، فقال : إبراهيم بن صالح بن عبد الله ، شيخ يروى فى المراسيل ، روى عنه ابن أبى حبيب ، وذكر فى التابعين : إبراهيم بن نعيم بن النحام العدوى حجازى قتل يوم الحرة ، يروى عن أبيه ، روى عنه ابنه مجاهد ، كذا قال ، والذى ذكره البخارى فى تاريخه من طريق أخرى : عن مجاهد ، قال : قلت : العلوج ، فقال لى إبراهيم بن نعيم : قل : أستغفر الله ، فإن العلج كافر ، وقد ذكرت فى كتابى فى الصحابة أن الزبير بن بكار قال : إن إبراهيم هذا ولد فى عهد النبى ﷺ ، والمراد بكون حديثه عن ابن عمر مرسلا أنه لم يدرك القصة التى رواها يزيد بن أبى حبيب عنه ، عن ابن عمر فإن لفظها عند أحمد : أن ابن عمر قال لعمر : اخطب على ابنة نعيم بن النحام الحديث ، وكان ذلك فى عهد رسول الله ﷺ وكان إبراهيم إذ ذاك طفلا ، ولم يذكر فى سياق الحديث أن ابن عمر أخبره بذلك ، وأما إدراكه ابن عمر فلا شك فيه ، وقد وجدت له ذكرًا فيمن شهد على ابن عمر فى وقف أرضه ، ومات هو قبل ابن عمر كما ذكره البخارى ومن تبعه أنه قتل فى الحرة ، فإن ابن عمر عاش بعد وقعة الحرة نحو عشر سنين .

(١) وفى تعجيل المنفعة : المدنى .

وإبراهيم محمد بن إسحاق . (أ)

٥٧ – إبراهيم بن صدقة البصرى : عن يونس بن عبيد ، وسفيان بن حسين . وعنه بُنْدار ، ومحمد بن أبان البلخى ، وغيرهما . قال أبو حاتم : شيخ . وقال ابن الجنيد : محله الصدق . (ت)

٥٨ – إبراهيم بن طَهْمان بن شعبة الخراسانى أبو سعيد الهروى : أحد الأعلام ، ولد بهَرَاة ، وسكن نَيْسَابور وقدم بغداد ، وحدث بها ، ثم سكن مكة حتى مات بها سنة ثمان وستين ومائة ولم يخلف مثله . روى عن سماك بن حرب ، وأبى إسحاق السبيعى ، وأبى الزبير ، وحجاج بن حجاج الباهلى ، وخلق . وعنه حفص بن عبد الله ومعن بن عيسى ، وابن المبارك ، وأبو عامر العَقَدِىّ ، ويحيى بن بكير ، وجمعٌ . وثقه أحمد ، وإسحاق ، وأبو حاتم ، وأبو داود . وقال ابن المبارك : صحيح الحديث . وقال صالح بن محمد : ثقة حسن الحديث يميل شيئا إلى الإرجاء فى الإيمان ، حبب الله حديثه إلى الناس ، جيد الرواية . وقال يحيى بن أكثم : كان من أنبل من حدث بخراسان والعراق والحجاز وأوثقهم وأوسعهم علما .
(أ . خ . م . ٤)

٥٩ – إبراهيم بن عامر بن مسعود الجُمَحىُّ الكوفى : عن ابن المسيب وعامر ابن سعد البجلى ، وغيرهما . وعنه شعبة ، وغيره . وثقه ابن معين ، والنسائى . وقال أبو حاتم : صدوق لا بأس به . (أ . د . ن)

٦٠ – إبراهيم بن أبى العباس ويقال : ابن العباس السامرى – بكسر الميم – نسبة

---

٥٧ – تقريب (ص ٩٠) رقم (١٨٧) وفيه : صدوق . من التاسعة .
– تهذيب الكمال (رقم ١٨٤) .

٥٨ – تقريب (ص ٩٠) وفيه : من السابعة . مات سنة ثمان وستين .
– تهذيب الكمال (رقم ١٨٦) .

٥٩ – تقريب (ص ٩٠) . تهذيب الكمال (رقم ١٨٧) .

٦٠ – تقريب (ص ٩٠) وفيه : السَّامَرِّى : بفتح الميم وتشديد الراء ، ثقة تغير بأخرة ، فلم يحدث =

إلى السامرية محلة ببغداد . وقال ابن ماكولا : بفتح الميم . أبو إسحاق الكوفى / نزيل ٥/ب
بغداد : روى عن أبى معشر المدنى ، وشريك ، وبَقِيَّة ، وغيرهم . وعنه أحمد ، وعباس الدورى ، ومحمد بن إسحاق الصاغاني ، وآخرون . قال أحمد : ثقة لا بأس به . وقال أبو حاتم : شيخ . (أ . ن)

٦١ – إبراهيم بن أبى العبَّاس بن إبراهيم بن محمد بن حاطب القرشى الجمحى : عن أبيه ، عن جده محمد بن حاطب ، وله صحبة . وعنه ابن عمه عبد الرحمن بن عثمان بن إبراهيم . محله الصدق . (أ)

٦٢ – إبراهيم بن عبد الله بن أحمد المَرْوَزِىُّ الخلَّال : عن ابن المبارك . وعنه « ن » وغيره . ذكره ابن حبان فى الثقات . مات سنة إحدى وأربعين ومائتين . (ن)

٦٣ – إبراهيم بن عبد الله بن بشار الواسطى : عن يزيد بن هارون ،

= من العاشرة . وفى تهذيب الكمال : « السامرى » بفتح الميم وتخفيف الراء ؛ نقلًا عن ابن ماكولا . (١١٦/٢) . تهذيب الكمال (رقم ١٨٨) .

٦١ – قال ابن حجر فى تعجيل المنفعة (ص ١٧ – ١٨) : ليس إبراهيم المذكور قرشيًا ولا جمحيًا ، ولا من ذرية محمد بن حاطب ، ولا لعبد الرحمن بن عثمان بن إبراهيم بن محمد بن حاطب عنه رواية ، وإنما إبراهيم هو الذى يروى عن عبد الرحمن بن عثمان لا بالعكس ، وإبراهيم بن أبى العباس من شيوخ أحمد وليست له رواية عن أبيه عن جده أصلا ، وسبب هذا الوهم أنه وقع فى مسند النساء من مسند أحمد ما صورته : حدثنا إبراهيم بن أبى العباس ويونس بن محمد قالا : ثنا عبد الرحمن بن عثمان . قال : إبراهيم بن أبى العباس : ابن إبراهيم بن محمد بن حاطب حدثنى أبى عن جده محمد بن حاطب ، عن أمه أم جميل ، فقوله قال إبراهيم بن أبى العباس جملة معترضة بين عثمان وابن إبراهيم ، أراد أحمد بها أن يبين أن سياق نسب عبد الرحمن بن عثمان وقع فى رواية إبراهيم بن أبى العباس ، دون رواية يونس بن محمد ، وقوله ابن إبراهيم صفة لعثمان ، لا لأبى العباس ، وهذا من أعجب الأوهام ، وإبراهيم بن أبى العباس مترجم فى (التهذيب) .

٦٢ – تقريب (ص ٩٠) . تهذيب الكمال (رقم ١٨٩) .

٦٣ – قال ابن حجر فى تعجيل المنفعة (ص ١٨) : زاد فى الإكمال : ولا يكاد يعرف . وقال أبو زرعة ابن شيخنا : لا يعرف ، وهو عجيب منهما ، فقد عرفه الخطيب وذكر له ترجمة فى تاريخه ، وذكر فى الرواة عنه : أبا محمد بن ناجية ، وأبا محمد بن صاعد ، فزالت جهالة عينه ، وقد تقدم أن عبد الله كان لا يكتب إلا عن ثقة عند أبيه . وانظر الإكمال ص (١٢) رقم (١٢) .

ومؤمل ، وجماعة . وعنه « عب » وغيره ، قدم بغداد . وحدث بها سنة أربع وأربعين ومائتين . (عب)

٦٤ – إبراهيم بن عبد الله بن حاتم الهَرَوِيُّ ، نزيل بغداد : عن هشيم ، وإسماعيل بن جعفر ، وعباد بن العوام ، وطبقتهم . وعنه « ت ، هـ » وأبو يعلى ، وجعفر الفريابي ، وأبو زرعة ، وأبو حاتم ، وآخرون . ضعفه « د ، ن » .

وقال الدارقطني : ثقه ثبت . وقال إبراهيم الحربي : كان حافظا متقنا تقيًا ، ما كان ههنا أحد مثله . وقال غيره : مات سنة أربع وأربعين ومائتين . (ت . هـ)

٦٥ – إبراهيم بن عبد الله بن الحارث الجمحي المدني : عن عطاء ، وعبد الله ابن دينار . وعنه القعنبي ، وأبو النضر . روى له « ت » حديثا في الذكر ، واستغربه . (ت)

٦٦ – إبراهيم بن عبد الله بن حُنَيْن الهاشمي مولاهم ، أبو إسحاق المدني : عن أبيه ، وأبي هريرة ، وعلي ولم يسمع منه . وعنه الزهري ، وزيد بن أسلم ، ونافع ، وابن إسحاق وعِدَّة . قال ابن سعد : كان ثقة كثير الحديث .

(فع . ك . أ . خ . م . ٤)

٦٧ – إبراهيم بن عبد الله بن قارظ ؛ ويقال عبد الله بن إبراهيم بن قارظ الكناني المدني : عن أبي هريرة ، وجابر ، والسائب بن يزيد ، وغيرهم . ورأى عمر وعليًا . وعنه أبو سلمة بن عبد الرحمن ، وسلمان الأغر ، وعمر بن عبد العزيز ، وآخرون .

(أ . م . د . ت . ن)

---

٦٤ – تقريب (ص ٩٠) . تهذيب الكمال (رقم ١٩٠) .

٦٥ – تقريب (ص ٩٠) وفيه : من السابعة . تهذيب الكمال (رقم ١٩١) .

٦٦ – تقريب (ص ٩٠) وفيه : من الثالثة . مات بعد المائة . تهذيب الكمال (رقم ١٩٢) .

٦٧ – تقريب (ص ٩١) وفيه : وهم من زعم أنهما اثنان ، صدوق . من الثالثة .

– تهذيب الكمال (رقم ١٩٤) .

٦٨ – **إبراهيم بن عبد الله بن قُرَيْم الأنصارى** قاضى المدينة : حدث عن مالك بحكاية . وعنه إسحاق بن موسى ، وغيره . (ت)

٦٩ – **إبراهيم بن أبى موسى الأشعرى** : ولد فى حياة النبى ﷺ فسماه وحنَّكه بتمرة ، ودعا له بالبركة . عِدَاده فى أهل الكوفة . روى عن أبيه ، والمغيرة . وعنه الشعبى ، وعمارة بن عمير . قال العجلى : كوفى تابعى ثقة .

(فه . أ . مـ . ن . هـ)

٧٠ – **إبراهيم بن عبد الله بن محمد بن إبراهيم** بن عثمان ، أبو شيبة بن أبى بكر بن أبى شيبة الكوفى : عن عبيد الله بن موسى ، وسعيد بن عمرو الأشعثى ، وخلق وعنه « هـ » والنسائى ، وابن صاعد ، وخلق . قال أبو حاتم : صدوق . وقال غيره : مات سنة خمس وستين ومائتين . (هـ)

٧١ – **إبراهيم بن عبد الله بن مَعْبَد بن العباس** بن عبد المطلب الهاشمى المدنى : عن أبيه ، وابن عباس ، وميمونة . وعنه أخوه عباس ، وسليمان بن سحيم ، ونافع ، وابن جريج ، وغيرهم (فع . أ . مـ . د . ن . هـ)

٧٢ – **إبراهيم بن عبد الله بن المُنْذر البَاهلىُّ الصَّنْعَانىُّ** : شيخ حدث عن وكيع ، وغيره . وعنه « ت » وغيره . (ت)

٧٣ – **إبراهيم بن عبد الأعلى الجُعْفِىُّ** مولاهم الكوفى : عن جدته ،

---

٦٨ – تقريب (ص ٩١) وفيه : قريم ، بالقاف والراء ، وزن حسين ، الأنصارى ، قاضى المدينة ، مستور ، من العاشرة . تهذيب الكمال (رقم ١٩٥) .

٦٩ – تقريب (ص ٩١) وفيه : له رؤية ، ولم يثبت له سماع إلا من بعض الصحابة ، ووثقه العجلى ، مات فى حدود السبعين . تهذيب الكمال (رقم ١٩٦) .

٧٠ – تقريب (ص ٩١) . تهذيب الكمال (رقم ١٩٧) .

٧١ – تقريب (ص ٩١) . من الثالثة . تهذيب الكمال (رقم ١٩٨) .

٧٢ – تقريب (ص ٩١) من الحادية عشرة . تهذيب الكمال (رقم ١٩٩) .

٧٣ – تقريب (ص ٩١) من السادسة . تهذيب الكمال (رقم ٢٠٠) .

وسويد بن غفَلة ، وغيرهما . وعنه إسرائيل ، والثورى وجماعة . قال أحمد والنسائى : ثقة . (أ . مـ . د . ن . هـ)

٧٤ – إبراهيم بن عبد الرحمن بن إسماعيل السَّكسَكى ، أبو إسماعيل الكوفى : عن ابن أبى أوفى ، وأبى بُرْدَة بن أبى موسى ، وغيرهما . وعنه « فه » ومسعر ، والعوام بن حوشب ، وطائفة . ضعفه شعبة ، وأحمد ، والنَّسائى .

وقال ابن عدى : هو إلى الصدق أقرب . (فه . أ . خ . د . ن)

٧٥ – / إبراهيم بن عبد الرحمن بن رافع الحضرمى : عن أبيه . وعنه فرج بن فَضالة . مجهول . (أ) ١/٦

٧٦ – إبراهيم بن عبد الرحمن بن عبد الله بن أبى ربيعة المخزومى المدنى : عن جده عبد الله ، وخالته عائشة ، وأمه أم كلثوم بنت أبى بكر ، وغيرهم . وعنه ابناه ؛ إسماعيل وموسى ، والزهرى ، وأبو حازم ، وآخرون . ذكره ابن حبان فى الثقات . (أ . خ . ن . هـ)

---

٧٤ – تقريب (ص ٩١) وفيه : مولى صُخَيْر بالمهملة ثم المعجمة ، مصغرًا ، صدوق ضعيف الحفظ ، من الخامسة . تهذيب الكمال (رقم ٢٠١) .

● ذكرت فى تعجيل المنفعة (ص ١٨ رقم ١٤) هذه الترجمة ، وهى مما استدركه الهيثمى على الحسينى : (عب هب) **إبراهيم بن عبد الله بن فروخ** . عن أبيه فى حديث النظر إلى الناس يوم العيد ، روى عنه محبوب بن محرز ، استدركه شيخنا الهيثمى على الحسينى . قلت : وقع حديثه فى زيادات عبد الله بن أحمد فى مسند عثمان بن عفان لغير هذا الحديث ، فإنه قال : حدثنى شريح بن يونس ثنا محبوب بن محرز بياع القوارير كوفى ثقة ، قال شريح ، عن إبراهيم بن عبد الله عن أبيه – يعنى عبد الله بن فروخ مولى طلحة – قال : صليت خلف عثمان بن عفان العيد فكبر سبعًا وخمسًا ، وأما هذا الحديث فإنما هو من مسند عبد الرحمن بن عثمان التيمى ، وسبب وهم شيخنا أنه كتب عقب هذا الحديث فى زوائد المسند ، حديث عبد الرحمن بن عثمان التيمى قال : رأيت رسول الله صلى الله عليه وآله وسلم قائمًا فى السوق يوم العيد ينظر إلى الناس يمرون ، فكأنه لما أراد أن ينقله طمح بصره من هذا الحديث إلى الذى بعده ، وعبد الله بن فروخ والد إبراهيم من رجال (التهذيب) .

٧٥ – قال ابن حجر فى تعجيل المنفعة (ص ١٨) : لم يذكره ابن أبى حاتم ، وحديثه بهذا السند فى تحريم الخمر والميسر والمزر .. الحديث عن عبد الله بن عمرو ، وقد ذكره ابن يونس فقال : أحسبه إبراهيم بن عبد الرحمن بن فروخ التنوخى ولم يذكر له راويًا غير فرج ، ولم يذكر فيه جرحًا .

٧٦ – تقريب (ص ٩١) من الثالثة . تهذيب الكمال (رقم ٢٠٢) .

٧٧ – إبراهيم بن عبد الرحمن بن عوف الزُّهريُّ المدنى : عن أبيه ، وعمر ، وعثمان ، وعلى ، وعمار ، وأمه أم كلثوم بنت عقبة بن أبى مُعَيْط ، وعِدَّة . وعنه ابناه سعد ، وصالح ، والزهرى ، وعطاء ، ومحمد بن عمرو بن علقمة .

قال العجلى : تابعى ثقة . وقال الواقدى : لا نعلم أحدًا من ولد عبد الرحمن بن عوف روى عن عمر سماعا غيره . وقال يعقوب بن شيبة : يعد فى الطبقة الأولى من التابعين وكان ثقة . توفى سنة ست وقيل : سنة خمس وتسعين وهو ابن خمس وسبعين . (أ . خ . م . د . ن . هـ)

٧٨ – إبراهيم بن عبد الرحمن بن مهدى البصرى : عن أبيه ، وبُرَيْه بن عُمر ابن سَفِينة ، وجعفر بن سليمان ، وخالد بن مخلد ، وجماعة . وعنه ابن المدينى ، والفضل بن سهل الأعرج ، والكديمى ، وأبو أمية الطرسوسى ، وعِدَّة . قال ابن عدى : روى عن الثقات أحاديث مناكير . (د . ت)

٧٩ – إبراهيم بن عبد الرحمن بن يزيد بن أمية : عن نافع عن ابن عمر فى الوداع . وعنه سَلْم بن قتيبة ، وغيره . مجهول . (ت)

٨٠ – إبراهيم بن عبد السلام المخزوميُّ المكيُّ : عن ابن أبى ذئبٍ ، وغيره . وعنه سليمان بن عمر الأقطع ، ومحمد بن عبد الله بن سابور ، وعِدَّة . قال ابن عدى : عندى أنه ممن يسرق الحديث ، وليس هو بمعروف . (هـ)

٨١ – إبراهيم بن عبد العزيز بن عبد الملك بن أبى محذورة الجمحى المكى : عن أبيه ، وجده ، وعنه « فع » والحميدى ، وبشر بن معاذ العَقَدِىّ ، وجماعة . (فع . ت . ن)

---

٧٧ – تقريب (ص ٩١) . تهذيب الكمال (رقم ٢٠٣) .

٧٨ – تقريب (ص ٩١) من العاشرة . تهذيب الكمال (رقم ٢٠٥) .

٧٩ – تقريب (ص ٩١) من السابعة . تهذيب الكمال (رقم ٢٠٥) .

٨٠ – تقريب (ص ٩١) من الثامنة . تهذيب الكمال (رقم ٢٠٦) .

٨١ – تقريب (ص ٩١) وفيه : يكنى أبا إسماعيل ، صدوق يخطئ ، من السابعة .
– تهذيب الكمال (رقم ٢٠٧) .

٨٢ – إبراهيم بن عبد العزيز بن مروان بن شجاع الجزَرِيُّ : عن الحسن بن محمد بن أعْيَنَ ، وغيره . وعنه « ن » . وقال : صالح . (ن)

٨٣ – إبراهيم بن عبد الملك البَصْرِيُّ ، أبو إسماعيل القَنَّاد : عن قتادة ، ويحيى بن أبي كثير . وعنه لُوَيْن ، وإسحاق بن أبي إسرائيل ، وغيرهما . قال ابن المديني : كان شيخا ضعيفا ليس بشيء . وقال « ن » : لا بأس به . (أ . ت . ن)

٨٤ – إبراهيم بن أبي عَبْلَة واسمه شِمْر بن يقظان العقيلي المقدسي ، ويقال : الدمشقي . كان الوليد بن عبد الملك يوجهه إلى بيت المقدس يقسم فيهم العطاء . روى عن ابن عمر ، وواثلة بن الأسقع ، وأبي أمامة ، وأنس ، وعقبة بن وسّاج ، وخلق . وعنه « ط » ، والليث ، وابن المبارك ، وضمرة ، وخلق . وثقه ابن معين والنسائي وابن المديني . وقال أبو حاتم : صدوق . مات سنة اثنتين وخمسين ومائة على الأصح . (ك . أ . خ . م . د . ن . هـ)

٨٥ – إبراهيم بن عبيد بن رِفَاعة بن رافع الأنصاري الزُّرَقِي المدني : عن أبيه ، وعائشة ، وجابر ، وأنس ، وغيرهم . وعنه ابن جريج ، وابن إسحاق ، وابن أبي ذئب ، وآخرون . وثقه أبو زرعة . وقال أحمد ، وأبو حاتم : ليس بمشهور بالعلم . (م)

٨٦ – إبراهيم بن عثمان بن خُوَاسْتِيّ العَبْسِي مولاهم ، أبو شيبة الكوفي : روى عن خاله الحكم بن عتيبة ، وسِمَاك ، وأبي إسحاق ، وجماعة . وعنه شعبة ، وهو أكبر منه ، وعلي بن الجعد ، ويزيد بن هارون ، وطائفة . وَلِيَ قضاء واسط للمنصور ثلاثا وعشرين سنة .

---

٨٢ – تقريب (ص ٩١) الحراني ، من الحادية عشرة . تهذيب الكمال (رقم ٢٠٨) .

٨٣ – تقريب (ص ٩١) من السابعة . تهذيب الكمال (رقم ٢٠٩) .

٨٤ – تقريب (ص ٩٢) . تهذيب الكمال (رقم ٢١٠) .

٨٥ – تقريب (ص ٩٢) من الرابعة . تهذيب الكمال (رقم ٢١١) .

٨٦ – تقريب (ص ٩٢) من السابعة . تهذيب الكمال (رقم ٢١٢) .

وقال ابن معين : ليس بثقة . وقال « ت » : منكر الحديث . وقال يزيد بن هارون : ما قضى على الناس رجل يعنى فى زمانه أعدل فى قضاء منه . مات سنة تسع وستين ومائة . (ت . هـ)

٨٧ – **إبراهيم بن عطاء بن أبى ميمونة البصرى** : عن أبيه . وعنه على بن نصر الجَهْضَمِى الأكبر ، وأبو عاصم النبيل ، وطائفة . قال ابن معين : صالح . / ٦/ب (د . هـ)

٨٨ – **إبراهيم بن عُقْبَة بن أبي عياش الأسدى المِطْرَقِىّ** المدنى : عن سعيد بن المسيب ، وعروة بن الزبير ، وكريب وغيرهم . وعنه « ط » والسفيانان ، وحماد بن زيد ، وابن المبارك ، وجماعة . وثقه أحمد ويحيى والنسائى .

وقال ابن المدينى : له عِدَّة أحاديث . (ك ، م . د . ن . هـ [1])

٨٩ – **إبراهيم بن عَقِيل بن مَعْقِل بن مُنَبِّه** اليمانى الصنعانى : عن أبيه . وعنه ابن عمه إسماعيل بن عبد الكريم بن معقل ، وأحمد ، وغيرهما . وثقه العِجْلى ، وقال ابن معين : لم يكن به بأس . (د)

٩٠ – **إبراهيم بن على بن حَسَن الرافعى المَدَنىّ** ، نزيل بغداد بأَخَرَة ومات بها : روى عن أبيه ، وكثير بن عبد الله بن عمرو ، وطائفة . وعنه إبراهيم بن المنذر الحزامى ، وأحمد الدورقى ، وجماعة . ضعفه الدارقطنى .

وقال « خ » : فيه نظر . وقال ابن معين : ليس به بأس . (هـ)

---

٨٧ – تقريب (ص ٩٢) من السابعة . تهذيب الكمال (رقم ٢١٣) .

٨٨ – تقريب (ص ٩٢) من السادسة . تهذيب الكمال (رقم ٢١٤) .

(١) الرموز من التهذيب لأنها مطموسة فى الصورة .

● **إبراهيم بن عقبة** . عن مولاه أبى أمامة . وعنه حماد بن زيد . قال أبو حاتم : مجهول / تمييز .

٨٩ – تقريب (ص ٩٢) من الثامنة . تهذيب الكمال (رقم ٢١٥) .

٩٠ – تقريب (ص ٩٢) من التاسعة . تهذيب الكمال (رقم ٢١٦) .

٩١ – إبراهيم بن عُمر بن كَيْسان اليمانى أبو إسحاق الصنعانى : عن وهب ابن مُنَبِّه ، وغيره . وعنه ابنه عبد الله ، وعبد الرزاق ، وأبو عاصم ، وطائفة . وثقه ابن معين . (أ . د . ن)

٩٢ – إبراهيم بن عمر بن مُطَرِّف الهاشمى مولاهم ، أبو عمرو ، ويقال : أبو إسحاق بن أبى الوزير المكى ، نزيل البَصْرَة : روى عن عبد الرحمن بن الغسيل ، ومالك ، وفليح ، وجماعة . وعنه بُنْدَار ، وابن المدينى ، وبَكَّار بن قتيبة ، وعدة . قال أبو حاتم والنَّسَائِى : لا بأس به .

مات سنة ثنتى عشرة أو ثلاث عشرة ومائتين . (خ . ٤)

٩٣ – إبراهيم بن عمر اليمانى ، أبو إسحاق الصنعانى : عن النعمان بن أبى شيبة . وعنه محمد بن رافع ، ونوح بن حبيب . وهو متأخر عن ابن كيسان . (د)

٩٤ – إبراهيم بن أبى عَمرو الغِفَارِى المدنى : عن أبى بكر بن المنكدر . وعنه ابنه عبد الله . ليس بمشهور . (ت)

٩٥ – إبراهيم بن العلاء بن الضَّحاك الزُّبَيْدىّ ،أبو إسحاق الحِمْصى ، المعروف بِزِبْرِيق : روى عن إسماعيل بن عَيَّاش ، وبقية ، والوليد بن مسلم ، وغيرهم . وعنه « د » وابن أبى الدُّنْيَا ، وجماعة . قال أبو حاتم : صدوق .

مات سنة خمس وثلاثين ومائتين . (د)

---

٩١ – تقريب (ص ٩٢) من السابعة .

● **إبراهيم بن عمر بن سفينة** . يقال له بُرَيْه . يأتى رقم [٦٥٠] تقريب التقريب (ص : ٢) – تهذيب الكمال (رقم ٢١٧) .

٩٢ – تقريب (ص ٩٢) من التاسعة . تهذيب الكمال (رقم ٢١٨) .

٩٣ – تقريب (ص ٩٢) من العاشرة . تهذيب الكمال (رقم ٢١٩) .

٩٤ – تقريب (ص ٩٢) من الثامنة . تهذيب الكمال (رقم ٢٢١) .

٩٥ – تقريب (ص ٩٢) . تهذيب الكمال (رقم ٢٢٢) .

٩٦ – إبراهيم بن عُيَيْنَةَ بن أبى عِمْرَان الهلالى مولاهم . أبو إسحاق الكوفى ، أخو سفيان وعمران ومحمد وآدم : روى عن أبى حيان التيمى ، وشعبة ، والثورى ، ومِسْعَر ، وعِدَّة . وعنه ابن معين ، والفَلاَّس ، ويحيى بن موسى خَتّ ، وخلق . ضعفه « ن » . وقال ابن معين : كان مسلما صدوقا لم يكن من أصحاب الحديث . وقال غيره : مات سنه تسع وتسعين ومائة . (د . ن . هـ)

٩٧ – إبراهيم بن الفضل المَخْزُومى المدنى : عن سعيد المقبرى ، وغيره . وعنه الثورى ، ووكيع ، وابن نمير ، وجماعة . ضعفه أحمد وغيره . وقال « خ » وغيره : منكر الحديث . (أ . ت . هـ)

٩٨ – إبراهيم بن قَزَعة : عن رجل له صحبة . وعنه عبيدة بن مُعْتِب الضبى . مجهول عن مثله . (فه)

٩٩ – إبراهيم بن الأشتر ، واسمه مالك بن الحارث النخعى : عن أبيه ، وعمر . وعنه ابنه مالك ، ومجاهد ، وغيرهما . ذكره ابن حبان فى الثقات . (أ)

١٠٠ – إبراهيم بن محمد بن الحارث بن أسماء بن خارجة ، أبو إسحاق

---

٩٦ – تقريب (ص ٩٢) وفيه : صدوق يهم . من الثامنة ، مات قبل المائتين .
– تهذيب الكمال (رقم ٢٢٣)

٩٧ – تقريب (ص ٩٢) من الثامنة . تهذيب الكمال (رقم ٢٢٤) .

٩٨ – قال ابن حجر فى تعجيل المنفعة (ص ١٩) : هذا غلط نشأ عن تصحيف ، وإنما هو إبراهيم وهو النخعى ، عن قزعة وهو ابن يحيى ، وعبيدة معروف بالرواية عن إبراهيم بن يزيد النخعى ، وقد أخرج أبو نعيم فى الصحابة من وجه آخر عن قزعة بن يحيى : قال : قدم علينا رجل من الصحابة ، فلما أراد الخروج قلت له : حدثنى بحديث سمعته من رسول الله صلى الله عليه وآله وسلم فذكر حديثًا .

٩٩ – قال ابن حجر فى تعجيل المنفعة (ص ١٩) : إبراهيم المذكور كان من أعيان الأمراء بالكوفة ، وكان شجاعًا ، وهو الذى قتل عبيد الله بن زياد الأمير فى وقعة الخازر سنة سبع وستين ، وكان إبراهيم فى جيش المختار حينئذ ، ثم إنه بغى على المختار مع مصعب بن الزبير حتى قتل المختار ، وقتل إبراهيم بن الأشتر بعد ذلك مع مصعب بن الزبير فى أول سنة اثنين وسبعين ، وحديثه فى مسند أبى ذر ، رواه عنه ابنه عن أم ذر عن أبى ذر من رواية مجاهد عنه فى قصة موت أبى ذر .

١٠٠ – تقريب (ص ٩٢) وفيه : من الثامنة ، مات سنة خمس وثمانين وقيل بعدها . =

الفَزَارِى الكوفى ، أحد الأئمة الأعْلام نزل الشام وسكن المصيصة : وروى عن أبى إسحاق السبيعى ، وأبى إسحاق الشَّيْبَانى ، ومالك ، وعبد الملك بن عُمَيْر ، والأعمش ، وخلق . وعنه ابن المبارك ، وأبو توبة الحلبى ، ومعاوية بن عمرو ، وموسى ابن أيوب النصيبى ، وآخرون . قال ابن معين : ثقة ثقة . وقال « ن » : ثقة مأمون أحد الأئمة . وقال العِجْلِىّ : كان ثقة رجلًا صالحًا صاحب سنة ، وهو الذى أدَّبَ أهل الثغر وعلمهم السنة ، وكان يأمر وينهى ، وإذا دخل الثغر رجل مبتدع أخرجه ، وكان كثير الحديث ، وكان له فقه ، وكان عَربيًّا فزاريا ، أمر سلطانًا ونهاه فضربه مائتى سوط ، فغضب له الأوزاعى ، وتكلم فى أمره .

وقال « خ » / : مات سنة ست وثمانين ومائة . (خ . مـ . ٤)

١٠١ – إبراهيم بن محمد بن حاطب الجُمَحِى الكوفى : عن أبيه ، وابن المسيب ، وأبى طلحة الأسدى ، وغيرهم . وعنه شعبة ، وعثمان بن حكيم الأنصارى ، وغيرهما . (أ . د)

١٠٢ – إبراهيم بن محمد بن خازم السعدى مولاهم ، أبو إسحاق بن أبى معاوية الضرير الكوفى : عن أبيه ، وغيره . وعنه « د » وبَقِى ، وجماعة . وقال أبو زرعة : لا بأس به ، صدوق صاحب سنة . مات سنة ست وثلاثين ومائتين . (د)

١٠٣ – إبراهيم بن محمد بن سعد بن أبى وقَّاص الزُّهْرِى المدنى حديثه فى الكوفيين : روى عن أبيه . وعنه يونس بن أبى إسحاق ، والمسعودى ، وغيرهما . قال « ن »[1] : ثقة . (أ . ت)

= – تهذيب الكمال (رقم ٢٢٥)

١٠١ – تقريب (ص ٩٢) من الخامسة . تهذيب الكمال (رقم ٢٢٦) .

١٠٢ – تقريب (ص ٩٣) من العاشرة . تهذيب الكمال (رقم ٢٢٧) .

١٠٣ – تقريب (ص ٩٣) من السادسة . تهذيب الكمال (رقم ٢٢٨) .

(١) « ن » نقلت من التقريب .

١٠٤ – إبراهيم بن محمد بن طَلْحة بن عبيد الله التيمى ، أبو إسحاق المدنى ، وقيل : الكوفى . روى عن عمه عمران بن طلحة ، وعبد الله بن عمرو بن العاص ، وأبى هريرة ، وعائشة ، وغيرهم . وعنه سعد بن إبراهيم ، وجماعة . قال العجلى : ثقة رجل صالح . مات سنة عشر ومائة . (فع . أ . م . ٤)

١٠٥ – إبراهيم بن محمد بن العباس المُطَّلِبى أبو إسحاق الشافعى المكى ابن عم الإمام [1] : روى عن جده لأمه محمد بن على بن شافع ، وحماد بن زيد ، وابن عيينة ، وطائفة . وعنه « هـ » ، ومسلم بن الحجاج ، وابن أبى عاصم ، وبَقِىّ بن مَخْلَد ، ومطين ، وآخرون . وثقة « ن » والدَّارَقُطْنِى . وقال أبو حاتم : صدوق . مات سنة سبع ويقال سنة ثمانٍ وثلاثين ومائتين . (ن . هـ)

١٠٦ – إبراهيم بن محمد بن عبد الله بن جحش الأسدى المدنى : عن أبيه . وعنه عبد الله بن عمر ، وأخوه عبيد الله العُمَرِيَّان . (أ . هـ)

١٠٧ – إبراهيم بن محمد بن عبد الله بن عبيد الله القرشى التيمى ، أبو إسحاق البصرى قاضيها : روى عن ابن عيينة ، ويحيى القطان ، وجماعة . وعنه « د،ن » ، وأبو حاتم ، وخلق . وثقة « ن » والدارقطنى ، ومات سنة خمسين ومائتين . (د . ن)

١٠٨ – إبراهيم بن محمد بن عَرْعَرَة بن البِرِنْد القرشى السامى البصرى ، نزيل بغداد : روى عن جعفر بن سليمان ، وغُنْدَر ، ويحيى القَطَّان ، وعِدَّة . وعنه « م » وأبو يعلى ، وأبو زُرْعَة ، وأبو حاتم ، وآخرون . قال أبو حاتم : صدوق .

---

(١٠٤) تقريب (ص ٩٣) من الثالثة . تهذيب الكمال (رقم ٢٢٩) .

(١٠٥) تقريب (ص ٩٣) من العاشرة . تهذيب الكمال (رقم ٢٣٠) .

(١) يعنى الإمام الشافعى .

(١٠٦) تقريب (ص ٩٣) من الخامسة . تهذيب الكمال (رقم ٢٣١) .

(١٠٧) تقريب (ص ٩٣) من الحادية عشرة . تهذيب الكمال (رقم ٢٣٢) .

(١٠٨) تقريب (ص ٩٣) من العاشرة . تهذيب الكمال (رقم ٢٣٣) .

● **إبراهيم بن محمد بن أبى عطاء** ، هو ابن محمد بن أبى يحيى . يأتى . رقم [١١٢] .

وقال ابن معين : ثقة معروف بالحديث مشهور بالطلب . مات سنة إحدى وثلاثين . ومائتين (م . ن)

١٠٩ – إبراهيم بن محمد بن على بن أبى طالب ، المعروف أبوه بابن الحنفية : أرسل عن جده . وروى عن أبيه ، وأنس . وعنه ابن إسحاق ، وعمر مولى غُفْرة ، وغيرهما . (أ . ت . هـ)

١١٠ – إبراهيم بن محمد بن المُنْتَشِر الهمدانى الكوفى : روى عن أبيه ، وأنس ، وقيس بن مسلم ، وغيرهم . وعنه « فه » وشعبة ، وأبو عَوَانة ، والسفيانان ، وجرير ، وآخرون . قال أحمد وأبو حاتم والنَّسائى : ثقة . وقال جعفر الأحمر : كان من أفضل من رأينا بالكوفة فى زمانه . (فه . أ . خ . م . ٤)

١١١ – إبراهيم بن محمد بن يحيى بن زيد بن ثابت الأنصارى : عن خارجة ابن زيد . وعنه إبراهيم بن محمد بن أبي يحيى . غير مشهور . (فع)

١١٢ – إبراهيم بن محمد بن أبي يحيى ، واسمه سَمْعَان الأسلمى مولاهم ، أبو إسحاق المدنى ، وقد ينسب إلى جده لأبيه ، ونسبه ابن جريج وغيره إلى جده لأمه ، فقال فيه : إبراهيم بن محمد بن أبي عطاء . روى عن محمد بن المنكدر ، والزهرى ، وصالح مولى التوأمه ، وموسى بن وَرْدَان ، وخلق . وعنه «فع » فأكثر ، وابن جريج ، والثورى ؛ وهما أكبر منه ، والحسن بن عرفة ؛ وهو آخر أصحابه ، وخلق . رماه ابن المدينى ويحيى القطان وغيرهما بالكذب .

---

١٠٩ – تقريب (ص ٩٣) من الخامسة . تهذيب الكمال (رقم ٢٣٤) .

١١٠ – تقريب (ص ٩٣) من الخامسة . تهذيب الكمال (رقم ٢٣٥) .

١١١ – قال ابن حجر فى تعجيل المنفعة (ص ١٩) : وفى المدنيين إبراهيم بن محمد بن يحيى العدوى ثم النجارى ، روى إسماعيل بن أبى أويس عن محمد بن عبد الله بن كريم عنه ، فذكر حديثًا مرسلا ، فينظر هل هما واحد ، ثم ظهر لى أنه غيره ، وقد ذكر الدمياطى فى نسب الخزرج : فمن ذرية زيد بن ثابت ؛ إبراهيم بن يحيى بن زيد بن ثابت ، وقال : روى عن جدته أم سعد بنت سعد بن الربيع ، ثم ذكر إبراهيم بن محمد بن يحيى ولم يزد على ما فى رواية الشافعى المذكورة ، فإن كان محفوظًا فإبراهيم الأول غير الثانى .

١١٢ – تقريب (ص ٩٣) وفيه : متروك . من السابعة ، مات سنة أربع وثمانين ، وقيل إحدى وتسعين . تهذيب الكمال (رقم ٢٣٦) .

وقال أحمد : كان قدريًّا مُعْتَزِلِيًّا جهميا ، كل بلاء فيه . وقال ابن معين والنسائى : ليس بثقة . وقال الربيع : سمعت الشافعى يقول : كان إبراهيم بن أبى يحيى قدريًّا . قيل للربيع : فما حمل الشافعى على أن يروى عنه ؟ قال : كان يقول : لأن يَخِرَّ من بُعدٍ أحب إليه من أن يكذب . وكان ثقة فى الحديث . وكان الشافعى يقول : حدثنى / من ٧/ب لا أتهم عن سهيل وغيره - يعنى إبراهيم بن أبي يحيى . وقال ابن عدىّ : وقد نظرت أنا فى حديثه الكثير فلم أجد فيه منكرا إلا عن شيوخ يُحْتَمَلُون ، وله كتاب الموطأ أضعاف موطأ مالك وهو فى جملة من يكتب حديثه ، وقد وثقة الشافعى وابن الأصبهانى وغيرهما . مات سنة أربع وثمانين ومائة . (فع . هـ)

١١٣ - إبراهيم بن محمد بن يوسف بن سَرْج الفِرْيَابِي ، أبو إسحاق ، نزيل بيت المقدس ، وليس بابن صاحب الثورى : روى عن الوليد بن مسلم ، وضمرة ، وخلق . وعنه « هـ » ، وجعفر الفِرْيَابِى ، وآخرون . قال أبو حاتم : صدوق . (هـ)

١١٤ - إبراهيم بن محمد الزُّهْرِى الحلبى ، نزيل البصرة : روى عن الخريبى ، وأبى داود الطيالسي ، وغيرهما . وعنه « هـ » وغيره . قال ابن حبان فى الثقات : يخطئ . (هـ)

١١٥ - إبراهيم بن محمد : مجهول عن معاوية بن عبد الله بن جعفر فى فضيلة ليلة [1] النصف . وعنه أبو بكر بن أبى سَبْرَة . (هـ)

١١٦ - إبراهيم بن المختار التميمى ، أبو إسماعيل الرازى الخُوارِىّ ؛ يقال

---

١١٣ - تقريب (ص ٩٣) من العاشرة . تهذيب الكمال (رقم ٢٣٧) .

١١٤ - تقريب (ص ٩٣) من الحادية عشرة . تهذيب الكمال (رقم ٢٣٨) .

١١٥ - تقريب (ص ٩٣) وفيه : هو إبراهيم بن محمد بن على بن عبد الله بن جعفر ، صدوق ، من السادسة . وانظر تهذيب الكمال رقم (٢٣٩) وتهذيب التهذيب رقم (٢٨٧) .

(١) ابن ماجة . رقم (١٣٨٨) وهو فى فضيلة ليلة النصف من شعبان .

١١٦ - تقريب (ص ٩٣) وفيه : من الثامنة ، يقال مات سنة اثنتين وثمانين .

- تهذيب الكمال (رقم ٢٤٠) .

له حَبّوية : روى عن ابن إسحاق ، وشعبة وابن جريج ، وطائفة . وعنه محمد بن حميد الرازى ، وجماعة . قال « خ » : فيه نظر . وقال « د » : لا بأس به . وقال أبو حاتم : صالح الحديث . (ت . هـ)

١١٧ – إبراهيم بن مَخْلَد الطَّالَقَانى : عن ابن المبارك ، وغيره . وعنه «د » وغيره . ذكره ابن حبان فى الثقات . (د)

١١٨ – إبراهيم بن مرزوق بن دينار البصرى ، نزيل مصر : روى عن رَوْح بن عبادة ، وأبى داود الطيالسى ، وجماعة . وعنه « ن » قاله ابن عساكر [(١)] وغيره والطحاوى وابن صاعد وآخرون قال « ن » : صالح . وقال الدارقطنى : ثقة إلا أنه كان يخطئ ، فيقال له ، فلا يرجع . مات سنة سبعين ومائتين . (ن)

١١٩ – إبراهيم بن مُرَّة الشامى : عن عطاء ، والزُّهْرِى . وعنه أيوب ، وابن عجلان ، والأوزاعى ، وصدقة السَّمَّان . قال « ن » : ليس به بأس .
(ن . هـ) [(٢)]

١٢٠ – إبراهيم بن مروان بن محمد الدمشقى ؛ المعروف أبوه بالطَّاطَرِىّ : عن أبيه . وعنه « د » وابن جَوْصَى ، وآخرون . قال أبو حاتم : كتبنا عنه ، وكان صدوقًا . (د)

١٢١ – إبراهيم بن المستمر العُرُوقى النَّاجِى ، أبو إسحاق البصرى :

---

١١٧ – تقريب (ص ٩٣) من العاشرة . تهذيب الكمال (رقم ٢٤١) .

١١٨ – تقريب (ص ٩٤) من الحادية عشرة . تهذيب الكمال (رقم ٢٤٢) .

(١) انظر المعجم المشتمل على ذكر أسماء شيوخ الأئمة النبل (ص ٦٩) .

١١٩ – تقريب (ص ٩٤) . وفيه من الثامنة . تهذيب الكمال (رقم ٢٤٤) .

(٢) « ن » وقد أخرج له فى الكبرى من التقريب .

١٢٠ – تقريب (ص ٩٤) وفيه : الطاطرى ، بمهملتين الثانية مفتوحة بعدها راء خفيفة ، الدمشقى ، صدوق ، من الحادية عشرة . تهذيب الكمال (رقم ٢٤٥) .

١٢١ – تقريب (ص ٩٤) من الحادية عشرة . تهذيب الكمال (رقم ٢٤٧) .

روى عن أبى داود الطيالسى ، وأبى عامر العَـــقَدِى ، وحَبَّان بن هِـــلاَل ، وخلق . وعنه « د ن هـ » والترمذى ، وابن خُزَيْمَة ، وخلق . قال « ن » : صدوق .

(د . ن . هـ)

١٢٢ – إبراهيـم بن مسلم العَبْدى الكوفى ؛ المعروف بالهَجَـرىّ : روى عن ابن أبى أوفى ، وأبى الأحوص الجُـشَـمِىّ ، وأبى عياض . وعنه شعبة ، والسفيانان ، وطائفة . ضـعفه ابن معين ، وقال ابن عدى : هو عندى ممن يكتب حديثه .(أ . هـ)

١٢٣ – إبراهيـم بن المنذر الأسدى الحِزَامِىّ المدنى : عن مالك ، وابن عيينة ، وابن وهب ، وخلق . وعنه « خ هـ » ومطين ، وخلق . قال أبو حاتم : صدوق . وقال الخطيب : كان ابن معين وغيره من الحفاظ يرضونه ويوثِّقُونه . مات فى المحرم سنة ست وثلاثين ومائتين . (خ . ت . ن . هـ)

١٢٤ – إبراهيـم بن مهاجر بن جابر البَجَلىّ ، أبو إسحاق الكوفى : عن طارق ابن شهاب ، والنخعى ، والشعبى ، ومجاهد ، وأبى الشعثاء ، وعِدَّة . وعنه « فه » وابنه إسماعيل بن إبراهيم ، وشعبة ، والثورى ، وزائدة ، وأبو الأحوص ، وأبو عَوَانة ، وابن إسحاق ، وآخرون . ضعفه ابن معين ويحيى القطان . وقال الثورى وأحمد : لا بأس به . (فه . أ . م . ٤)

١٢٥ – إبراهيـم بن مهدى المِصِّيصِى ، بغدادى الأصل : روى عن شَرِيك ، وأبى عَوَانة ، وعدَّة . وعنه « أ . د » وعباس الدُّورِى ، وخلق . وثقة أبو حاتم . وقال ابن قانع : مات سنة خمس وعشرين ومائتين . (أ . د)

---

١٢٢ – تقريب (ص ٩٤) من الخامسة . تهذيب الكمال (رقم ٢٤٨) .

١٢٣ – تقريب (ص ٩٤) من العاشرة . تهذيب الكمال (رقم ٢٤٩) .

١٢٤ – تقريب (ص ٩٤) من الخامسة . تهذيب الكمال (رقم ٢٥٠) .

● **إبراهيم بن مهاجر بن مسمار** . شيخ مدنى . روى عنه إبراهيم بن المنذر الحزامى . قال خ : منكر الحديث / تمييز .

١٢٥ – تقريب (ص ٩٤) وفيه : من العاشرة ، مات سنة أربع ، وقيل خمس وعشرين .=

١٢٦ – إبراهيم بن موسى بن جميل الأندلسى نزيل مصر : عن إسماعيل القاضى . وعنه « ن » قاله ابن عساكر [(١)] . (ن)

١/٨ **١٢٧ – / إبراهيم بن موسى بن يزيد الرَّازِى الفَرَّاء** ؛ المعروف بالصغير : روى عن عبد الوارث ، وأبى الأحوص ، وعيسى بن يونس ، وخلق . وعنه « خ م د » وأبو حاتم ، وأبو زرعة ، والذُّهْلِى ، وآخرون . وثقه أبو حاتم وغيره . وكان أحمد ينكر على من يقول له الصغير ، ويقول : هو كبير فى العلم والجلالة . وقال أبو زُرْعَة : هو أتقن من أبى بكر بن أبى شيبة وأصح حديثًا منه . كتبت عنه مائة ألف حديث . وعن أبى بكر بن أبى شيبة مائة ألف حديث . (خ . م . ٤)

١٢٨ – إبراهيم بن ميسرة الطائفى نزيل مكة ، من الموالى : روى عن أنس ، وابن المسيب ، وعمرو بن الشريد ، وطاوس ، وعِدَّة . وعنه شعبة ، والسفيانان ، وابن جريج وطائفة . وثقه أحمد ويحيى والعِجْلى والنَّسائى . وقال ابن عيينة : أخبرنى إبراهيم بن ميسرة من لم تر عيناك والله مثله . وقال « خ » : مات قريبا من سنة ثنتين وثلاثين ومائة (فع . أ . خ . م . ٤)

١٢٩ – إبراهيم بن ميمون الخياط ؛ المعروف بالنخاس ، مولى آل سمرة : روى

= – تهذيب الكمال (رقم ٢٥١) .

● **إبراهيم بن مهدى الأُبُلِّى** . بصرى . حدث عن شيبان بن فروخ . وعنه إسماعيل الصفار وغيره . قال الأزدى : يضع الحديث . مات سنة ثمانين ومائتين / تمييز .

١٢٦ – تقريب (ص ٩٤) من الثانية عشرة . تهذيب الكمال (رقم ٢٥٣) .

(١) معجم الأئمة النبل (ص ٧٠) .

١٢٧ – تقريب (ص ٩٤) وفيه : من العاشرة . مات بعد العشرين ومائتين .

– تهذيب الكمال (رقم ٢٥٤) .

١٢٨ – تقريب (ص ٩٤) . تهذيب الكمال (رقم ٢٥٥) .

١٢٩ – كذا فى المخطوط : « الخياط » وكذلك فى الإكمال ص (١٤) رقم (١٥) وكذلك فى التاريخ الكبير ، والجرح والتعديل ، والثقات ، وذيل الكاشف .

ولكن قال ابن حجر فى تعجيل المنفعة (ص ١٩) : الحناط بمهملة ونون « والنخاس بنون وخاء معجمة » .

عن أبيه ، وسعد بن سمرة بن جندب ، وغيرهما . وعنه يحيى الأنصارى [١] ، وابن عيينة ، وابن المبارك ، وآخرون . وثقه ابن معين . وقال أبو حاتم : محله الصدق . (أ)

١٣٠ - **إبراهيم بن ميمون الصائغ** ، أبو إسحاق المروزى : عن عطاء ، ونافع ، وجماعة . وعنه أبو حمزة السكرى ، وداود بن أبى الفرات ، وآخرون . وثقه ابن معين . وقال أبو زرعة : لا بأس به . وقال أبو حاتم : يكتب حديثه ، ولا يحتج به . وقال أبو نعيم : انتقل إلى خراسان ، وقتله أبو مسلم مظلومًا شهيدا سنة إحدى وثلاثين ومائتين . (أ . خ . د . ن)

١٣١ - **إبراهيم بن ميمون الصنعانى** ، ويقال : الزبيدى : عن ابن طاوس . وعنه عبد الرزاق ، وغيره . وثقه ابن معين [٢] . (ن)

١٣٢ - **إبراهيم بن أبى ميمونة** ، حجازى : عن أبى صالح السَّمَّان ، وغيره . وعنه يونس بن الحارث الطائفى . مجهول . (د . ت . هـ)

١٣٣ - **إبراهيم بن نافع المخزومى** المكى : عن عطاء ، وابن أبى نجيح ،

---

(١) قال ابن حجر : وقوله : يحيى الأنصارى غلط ، وإنما هو يحيى بن سعيد القطان ، نسبه ابن أبى حاتم ، كذا فى المسند . قال أحمد : حدثنا يحيى بن سعيد ، وأحمد لم يدرك الأنصارى . وفى ترجمة إبراهيم عند البخارى أن يحيى بن سعيد الأموى روى عنه . قلت : والأموى والقطان قريبان ، والأنصارى شيخهما معًا ، وقد ذكره الخطيب فى المتفق ، وذكر فى الرواية عنه يحيى القطان واقتصر فى تعريفه على النخاس ، وفى رجال المسند أيضًا إبراهيم بن ميمون كوفى أيضًا وهو من رجال النسائى ، فرق بينهما الخطيب وقال فى هذا : يعرف بابن الأصبهانى ، سمع أبا الأحوص الجشمى وغيره ، ولم يذكر عنه راويًا غير شعبة ، وقد ذكر المزى له غير شعبة . (تعجيل المنفعة ص ١٩ - ٢٠)

١٣٠ - تقريب (ص ٩٤) . تهذيب الكمال (رقم ٢٥٦) .

١٣١ - تقريب (ص ٩٤) من الثامنة . تهذيب الكمال (رقم ٢٥٧) .

(٢) بعد هذه الترجمة فى التقريب والتهذيب : **إبراهيم بن ميمون** ، كوفى ، صدوق ، من السادسة . روى له النسائى فى عمل اليوم والليلة ، ويبدو أن المصنف لم يأت به ؛ لأنه ليس من رواة الكتب الستة . وهو فى تهذيب الكمال . رقم (٢٥٨) . وانظر تعليق ابن حجر السابق فى التعجيل . حيث بين أنه من رجال المسند ، فعلى هذا يستدرك على المصنف .

١٣٢ - تقريب (ص ٩٤) من الثامنة . تهذيب الكمال (رقم ٢٥٩) .

١٣٣ - تقريب (ص ٩٤) من السابعة . تهذيب الكمال (رقم ٢٦٠) .

وعِدّة . وعنه السفيانان ، وابن المبارك ، وابن مهدى ، وأبو نعيم ، وأحمد ، ويحيى ، وطائفة . وثقه أحمد ويحيى . وقال ابن عينية : كان حافظًا . وقال ابن مهدى : كان أوثق شيخ بمكة . (أ . خ . م . ٤)

١٣٤ – إبراهيم بن نَشِيط الوَعْلانىّ : دخل على عبد الله بن الحارث بن جزء . وروى عن نافع ، والزهرى ، وكعب بن علقمة ، وجماعة . وعنه الليث ، وابن المبارك ، وابن وهب ، وغيرهم . وثقه أبو زرعة ، وأبو حاتم ، والدارقطنى .

وقال ابن بكير : مات سنة إحدى أو اثنتين ، وقيل : سنة ثلاث وستين ومائه . (أ . د . ن . هـ)

١٣٥ – إبراهيم بن أبى الليث ، واسمه نصر ، الترمذى : عن إبراهيم بن سعد ، وهشيم ، وجماعة . وعنه « أ.عب » وجماعة . كذبه ابن معين . وقال ابن وارة : حدثنا قديما قبل أن يفسد وقال غيره : مات سنة ست وثلاثين ومائتين . (أ . عب)

---

١٣٤ – تقريب (ص ٩٥) وفيه : إبراهيم بن نشيط ، بفتح النون وكسر المعجمة ، الوعلانى ، بالمهملة ، المصرى ، يكنى أبا بكر ، ثقة . من الخامسة ، مات سنة إحدى وستين .

– تهذيب الكمال (رقم ٢٦١) .

١٣٥ – قال ابن حجر فى تعجيل المنفعة (ص ٢٠) : وكان معروفًا بالرواية عن عبد الله الأشجعى ، وقع لنا حديث الأشجعى من طريقه بعلو ، قال يعقوب بن شيبة : كان أصحابنا كتبوا عنه ثم تركوه ، وكانت عنده كتب الأشجعى فلم يقتصر على الذى عنده حتى تخطى إلى أحاديث موضوعة ، وقال صالح جزرة : كان يكذب عشرين سنة ، وأشكل أمره على أحمد حتى ظهر بعد ، وقال أبو حاتم : كان ابن معين يحمل عليه والقواريرى أحب إلى منه ، وقال أبو يحيى الساجى : متروك ، وقال عبد الله بن أحمد بن إبراهيم الدورقى : أول من فطن له أنه يكذب أبى ، وقال النسائى : ليس بثقة ، وقال ابن سعد : كان صاحب سنة ويضعف فى الحديث ، وذكره ابن حبان فى الثقات ، وقال : حدثنا عنه أبو يعلى ، وقال أبو داود عن يحيى بن معين : ضعف بخمسة أحاديث ، ثم فسرها أبو داود وهى : حديث هشيم عن يعلى بن عطاء فى الرؤية ، وحديث شريك عن سالم عن سعيد موقوفًا ، وحديث إبراهيم بن سعد فى الرؤية ، وحديث هشيم عن منصور عن الحسن عن أبى بكرة : « الحياء من الإيمان » ، وحديث «تفترق هذه الأمة على بضع وسبعين فرقة ، أشرها قوم يقيسون الأمور بآرائهم » انتهى ، وهذا عندى أعدل الأقوال فيه ، والله أعلم ، وأما وفاته فهى فى سنة أربع وثلاثين كما جزم به الذهبى فى (الميزان) .

١٣٦ – إبراهيم بن هارون البلخى العابد : عن حاتم بن إسماعيل ، وغيره . وعنه « ن » . ووثقه ، والترمذى ، وطائفة . (ن)

١٣٧ – إبراهيم بن يحيى بن محمد بن عباد الشَّجَرِىّ : كان ينزل الشجرة بذى الحُلَيْفَة . روى عن أبيه ، وإبراهيم بن سعد . وعنه البخارى ، والذُّهْلى ، وابن الضريس ، وجماعة . ضعفه أبو حاتم . وذكره ابن حبان فى الثقات . (ت)

١٣٨ – إبراهيم بن يزيد بن شَرِيك التيمى ، أبو أسماء الكوفى العابد : أرسل عن عائشة وحفصة . وروى عن أبيه ، وأنس ، والحارث بن سويد ، وابن أبى ليلى ، وعمرو بن ميمون الأَوْدِى ، وعنه الأعمش ، ومسلم البَطِين ، ويونس بن عبيد ، وجماعة . وثقه ابن معين . وقال أبو زرعة : ثقة مرجئ، قتله الحجاج . وقال أبو حاتم : صالح الحديث . وقال « د » : مات ولم يبلغ أربعين سنة . وقال غيره : مات سنة اثنتين وتسعين / (فه . أ . خ . م . ٤) ٨/ب

١٣٩ – إبراهيم بن يزيد بن قيس النخعى ، أبو عِمْرَان الكوفى فقيهها : روى عن خاليه الأسود وعبد الرحمن ، وعَبِيدة السَّلْمَانى ، وعَلْقمة ، ومَسْرُوق ، وهَمَّام بن الحارث ، وعِدَّة . وعنه الحَكَم ، وحَمَّاد ، والأعمش ، ومنصور ، وخلق . قال الأعمش : كان صيرفى الحديث . وقال الشعبى : ما ترك أحدًا أعلم ، أو أفقه منه . وقال العجلى : لم يحدث عن أحد من أصحاب النبى ﷺ ، وقد أدرك منهم جماعة ،

---

١٣٦ – تقريب (ص ٩٥) من الحادية عشرة . تهذيب الكمال (رقم ٢٦٢) .

● **إبراهيم بن أبى الوزير** . هو ابن عمر بن مطرف . تقدم . رقم [٩٢] .

١٣٧ – تقريب (ص ٩٥) من العاشرة . تهذيب الكمال (رقم ٢٦٣) .

● إبراهيم بن أبى يحيى .. هو ابن محمد بن أبى يحيى الأسلمى . تقدم . رقم [١١٢] .

١٣٨ – تقريب (ص ٩٥) وفيه : من الخامسة ، مات سنة اثنتين وتسعين ، وله أربعون سنة . – تهذيب الكمال (رقم ٢٦٤) .

١٣٩ – تقريب (ص ٩٥) وفيه : من الخامسة ، مات سنة ست وتسعين ، وهو ابن خمسين أو نحوها . تهذيب الكمال (رقم ٢٦٥) .

ورأى عائشه رؤيا ، وكان مفتى أهل الكوفة هو والشعبى فى زمانهما . وكان رجلا صالحا فقيها متوقيا قليل التكلف . مات وهو مختف من الحجاج . قال أبو نعيم : مات سنة ست وتسعين . وقال غيره : وهو ابن تسع وأربعين .
(فع . فه . أ . خ . م . ٤)

١٤٠ - **إبراهيم بن يزيد بن مَرْدَانْبه** المخزومى الكوفى : عن إسماعيل بن أبى خالد ، ورَقَبَة بن مَصْقَلَة ، وعبد الله بن حكيم . وعنه أبو كُرَيْب ، وجماعة . قال أبو حاتم : شيخ يكتب حديثه ولا يحتج به . (ن)

١٤١ - **إبراهيم بن يزيد المكى ، أبو إسماعيل الخُوزِى** ؛ كان يسكن شعب الخُوز بمكة ، وكان مولى لعمر بن عبد العزيز : روى عن طاوس ، وعطاء ، وأبى الزبير ، وجماعة . وعنه وكيع ، والثورى ، وعبد الرزاق ، ومروان بن معاوية ، وعدّة . قال أحمد والنسائى : متروك الحديث . وقال ابن معين : ليس بشىء . وقال ابن عدى : هو فى عداد من يكتب حديثه . قال ابن سعد : مات سنة إحدى وخمسين ومائة .
(ت . هـ)

١٤٢ - **إبراهيم بن يعقوب السعدى** ، أبو إسحاق الجوزجانى الحافظ ، سكن دمشق : وروى عن يزيد بن هارون ، وحسين الجُعْفِى ، وأبى عاصم ، وخلق كثير . وعنه « د ، ت ، ن » وابن جَوْصَى ، وابن خزيمة ، والدولابى ، وخلق . وثقه « ن » وغيره . وقال الدارقطنى : كان من الحفاظ المصنفين والمخَرِّجين الثقات . وقال الخَلاَّل : كان أحمد يكاتبه ويكرمه إكراما شديدًا وقد حدثنا عنه الشيوخ المتقدمون . وقال ابن عدى : كان يسكن دمشق يحدث على المنبر ، ويكاتبه أحمد بن حنبل فيتقوى بكتابه ويقرأه على المنبر . قال : وكان فيه تحامل على علي - رضى الله عنه - على مذهب أهل دمشق . مات سنة تسع وخمسين ومائتين . (د . ت . ن)

---

١٤٠ - تقريب (ص ٩٥) من السابعة . تهذيب الكمال (رقم ٢٦٦) .
١٤١ - تقريب (ص ٩٥) من السابعة . تهذيب الكمال (رقم ٢٦٧) .
١٤٢ - تقريب (ص ٩٥) من الحادية عشرة . تهذيب الكمال (رقم ٢٦٨) .

١٤٣ – إبراهيم بن يوسف بن إسحاق بن أبي إسحاق السَّبِيعى الكوفى : عن أبيه ، وغيره . وعنه شريح بن مسلمة ، وإسحاق بن منصور السلولىّ ، وأبو كريب ، وآخرون . قال ابن معين : ليس بشىء . وقال أبو حاتم وابن عدى : يكتب حديثه . مات سنة ثمان وتسعين ومائة . (أ . خ . م . د . ت . ن)

١٤٤ – إبراهيم بن يوسف بن ميمون الباهلى ، أبو إسحاق البَلْخى ، الفقيه المعروف بالماكِيانى ، أخو عصام ومحمد : روى عن مالك ، وحماد بن زيد ، وابن عيينة ، ووكيع ، وجماعة . وعنه « ن » ومحمد بن المنذر شَكَّر ، وعدّة . وثقه « ن » وقال أبو حاتم : لا يشتغل به . وقال ابن حبان فى الثقات كان ظاهر مذهبه الإرجاء واعتقاده فى الباطن السُّنَّة . مات سنة تسع وثلاثين ومائتين [(١)] . (ن)

١٤٥ – إبراهيم بن يونس بن محمد البغدادى ، نزيل طَرَسُوس ؛ يعرف بحَرَمىّ : روى عن أبيه يونس المؤدب ، وعبيد الله بن موسى ، وطائفة . وعنه « ن » وقال : صدوق . (ن)

١٤٦ – إبراهيم ؛ مجهول ، وليس بالنخعى : عن كعب بن عجرة . وعنه زبيد اليامى . (فه . ت)

---

١٤٣ – تقريب (ص ٩٥) من السابعة . تهذيب الكمال رقم (٢٦٩) .

١٤٤ – تقريب (ص ٩٥) وفيه : الماكيانى : بكسر الكاف بعدها تحتانية ، صدوق نقموا عليه الإرجاء ، من العاشرة ، مات سنة أربعين أو قبلها . تهذيب الكمال (رقم ٢٧١) .

(١) بعد هذه الترجمة فى تهذيب الكمال رقم (٢٧٢) . **إبراهيم بن يوسف** الحضرمى الكندى الكوفى . روى له النسائى فى اليوم والليلة . قال النسائى : ليس بالقوى . وقال موسى بن إسحاق : ثقة .

١٤٥ – تقريب (ص ٩٥) من الحادية عشرة . تهذيب الكمال (رقم ٢٧٣) .

١٤٦ – تقريب (ص ٩٥) وفيه « من الثالثة » . تهذيب الكمال (رقم ٢٧٤) .

- **إبراهيم التيمى** . هو ابن يزيد . تقدم . رقم [١٣٨] .
- **إبراهيم الخوزى** . هو ابن يزيد . تقدم . رقم [١٤١] .
- **إبراهيم السكسكى** . هو ابن عبد الرحمن . تقدم [٧٤] .

١٤٧ – أُبَىّ بن العباس بن سهل بن سعد الساعدى الأنصارى المدنى : عن أبيه ، وأبى بكر بن محمد بن عمرو بن حزم . وعنه زيد بن الحُبَاب ، وابن أبى فُدَيْك ، ومعن ، وآخرون . ضعفه « ن » . وقال أحمد : منكر الحديث .(خ . ت . هـ)

١٤٨ – أُبَىّ بن عِمَارة بكسر العين على الأشهر : مَدَنِىّ ، سكن مصر ، له صحبة ، وحديث فى المسح على الخفين [1] . روى عنه عبادة بن نُسَىّ ، وأيُّوب بن قَطَن . وفى إسناد حديثه جهالة واضطراب . (د . هـ)

١/٩ **١٤٩ – / أُبَىّ بن كعب الأنصارى الخَزْرَجِىّ** ، أبو المنذر ، ويقال : أبو الطُّفَيْل ، المدنى ، سيد القراء شهد بَدْرًا والعقبة الثانية : وروى عنه عمر ، وأبو هريرة ، وأنس ، وسهل بن سعد ، وسويد بن غَفَلَة ، وأبو العالية ، وابن أبى ليلى ، وخلق قال له النبى ﷺ : « إن الله أمرنى أن أقرأ عليك القرآن » . وقال عمر : عَلِىٌّ أَقْضَانَا وأُبَىٌّ أقرأنا . مات سنة اثنتين وعشرين ، وقيل : سنة ثلاثين ، وقيل : غير ذلك . (فع . أ . خ . م . ٤)

١٥٠ – أُبَـــىّ بن مالك الحَرَشِىّ ، ويقال : العامرى صحابى ، حديثه فى أهل

● **إبراهيم الصائغ** . هو ابن ميمون . تقدم [١٣٠] .

● **إبراهيم أبو إسحاق المخزومى** . هو ابن الفضل [٩٧] .

● **إبراهيم النخعى** . هو ابن يزيد [١٣٩] .

● **إبراهيم الهجرى** . هو ابن مسلم [١٢٢] .

١٤٧ – تقريب (ص ٩٦) وفيه : فيه ضعف ، من السابعة ، ماله فى البخارى غير حديث واحد . تهذيب الكمال (رقم ٢٧٧) .

١٤٨ – تقريب (ص ٩٦) . تهذيب الكمال (رقم ٢٧٨) .

(١) د : (١٠٩/١ – ١١٠) رقم ١٥٨ . جه : (١٨٥/١) رقم (٥٥٧) .

وانظر كلام المزى على هذا الحديث فى تحفة الأشراف (١٠/١) .

١٤٩ – تقريب (ص ٩٦) وفيه : اختلف فى سنة موته اختلافًا كثيرًا ، قيل سنة تسع عشرة ، وقيل : سنة اثنتين وثلاثين ، وقيل : غير ذلك . تهذيب الكمال (رقم ٢٧٩) .

١٥٠ – تعجيل المنفعة (ص ٢٠) .

البصرة : روى عنه زُرَارَة بن أوفى . قال ابن معين : ليس فى أصحاب النبى ﷺ أبى بن مالك إنما هو عمرو بن مالك ، وأُبى خطأ . وذكر البخارى «أُبى » هذا في كتابه الكبير ، وذكر الاختلاف . وقال ابن عبد البر : وغير البخارى : يصحح أمر أُبى هذا وحديثه . (أ)

١٥١ – أَبْيَض بن حَمَّال المأْرِبِىّ السَّبَئِىّ : له صحبة ورواية . روى عن شُمَيْر ابن عبد المدان ، وغيره . قال الدارقطنى : هو الذى أقطعه النبى ﷺ الملح الذى بمَأْرِب . (د . ت . هـ)

١٥٢ – أَجْـلَح بن عبد الله الكندى أبو حُجّيَّة الكوفى ، ويقال : اسمه يحيى ، والأجلح لقب . روى عن الشعبى ، وعِكْرِمَة ، وأبى إسحاق ، وأبى الزبير ، وعِدَّة . وعنه « فه » ، وشعبة ، والثورى ، وابن المبارك ، وابن نمير ، ويحيى القَطَّان ، وآخرون . وثقه ابن معين ، والعجلى ، وضعفه أبو حاتم والنسائى .

وقال ابن عدى : يُعَدُّ فى شيعة الكوفة ، وهو عندى مستقيم الحديث ، صدوق . وقال الفَلاَّس : مات سنة خمس وأربعين ومائة . (فه . أ . ٤)

١٥٣ – أحزاب بن أَسِيد بالفتح ، وقال خ : بالضم ، ويقال : ابن أسد أبو رُهم السماعى ، ويقال السَّمَعِىّ الظُّهْرِى . وقال ابن ماكولا : بفتح الظاء مختلف فى صحبته . روى عن أبى أيوب الأنصارى ، والعِرْبَاض . وعنه أبو الخير مَرْثَد بن عبد الله ، وخالد بن مَعْدَان ، والحارث بن زياد . وغيرهم . (أ . د . ن . هـ)

١٥٤ – أحمـــد بن إبراهيم بن خالد الموصلى ، أبو على ، نزيل بغداد :

---

١٥١ – تقريب (ص ٩٦) . تهذيب الكمال (رقم ٢٨١) .

١٥٢ – تقريب (ص ٩٦) . تهذيب الكمال (رقم ٢٨٢) .

١٥٣ – تقريب (ص ٩٦) . قال ابن حجر : أحزاب بن أسيد ، بفتح أوله على المشهور ، يكنى أبا رُهم بضم الراء ، السَّمَعِى بفتح المهملة ، والميم ، مختلف فى صحبته . والصحيح أنه مخضرم ، ثقة . – تهذيب الكمال (رقم ٢٨٣) .

١٥٤ – تقريب (ص ٧٧) رقم (١) . قال ابن حجر : صدوق ، من العاشرة ، مات سنة ست وثلاثين . تهذيب الكمال . رقم (١) .

روى عن شريك ، وحماد بن زيد ، ومحمد بن ثابت العبدى ، وغيرهم . وعنه « د ، عب » وأبو يَعْلَى ، والبغوى ، وجَماعة . وكتب عنه أحمد ، ويحيى . وقال يحيى : ليس به بأس . مات سنة ست وثلاثين ومائتين [1] . (د . عب)

١٥٥ – أحمد بن إبراهيم الدَّوْرَقِىّ ، أبو عبد الله البغدادى : عن حفص بن غياث ، وهشيم ، ويزيد بن هارون ، وخلق . وعنه « م د ت هـ » وعبد الله بن أحمد ، وبَقِىُّ بن مَخْلَد ، وغيرهم . قال أبو حاتم : صدوق . مات سنة ست وأربعين ومائتين . (م . د . ت . هـ)

١٥٦ – أحمد بن إبراهيم القرشى ، أبو عبد الملك البُسْرِى الدِّمَشْقِى : عن إسحاق بن إبراهيم الفَرَادِيسى ، ومحمد بن عائذ ، وأبى الجماهر ، وخلق . وعنه « ن » . وقال : لا بأس به . والطبرانى ، والعقيلى ، وغيرهم . مات سنة تسع وثمانين ومائتين . (ن)

١٥٧ – أحمد بن الأزهر العبدى مولاهم ، أبو الأزهر النَّيْسابورى : عن ابن نمير ، وعبد الرزاق ، وابن أبى فُدَيْك ، وخلق . وعنه « ن هـ » والبخارى ، ومسلم ، والذُّهْلِى ؛ وهو من أقرانه ، وابن خزيمة ، وجماعة . قال أبو حاتم : صدوق . وقال « ن » والدارقطنى : لا بأس به . مات سنة ثلاث ، وقيل سنة إحدى وستين ومائتين . (ن . هـ)

---

(١) بعد هذه الترجمة فى تهذيب الكمال ، وفى التقريب : **أحمد بن إبراهيم بن فيل** ، باسم الحيوان المعروف ، أبو الحسن البالسى ، نزيل أنطاكية ، صدوق من الثانية عشرة ، مات سنة أربع وثمانين (كن) روى له مالك فى الموطأ ، [تقريب ص ٧٧ رقم (٢) وتهذيب الكمال . رقم (٢)] .

١٥٥ – تقريب (ص ٧٧) رقم (٣) . قال ابن حجر : ثقة حافظ ، من العاشرة ، مات سنة ست وأربعين . تهذيب الكمال رقم (٣) .

١٥٦ – تقريب (ص ٧٧) رقم (٤) . قال ابن حجر : البُسْرى بضم الموحدة بعدها مهملة ، يكنى أبا عبد الملك ، صدوق من الحادية عشرة ، مات سنة تسع وثمانين .

– تهذيب الكمال رقم (٤) .

١٥٧ – تقريب (ص ٧٧) رقم (٥) . قال ابن حجر : صدوق كان يحفظ ثم كبر فصار كتابه أثبت من حفظه ، من الحادية عشرة ، مات سنة ثلاث وستين .

– تهذيب الكمال رقم (٦) .

١٥٨ – أحمد بن إسحاق السُّلَمِي ، أبو إسحاق السُّرْمَارِيّ : عن يعلى بن عبيد الطنافسي ، وعبيد الله بن موسى ، وغيرهما . وعنه « خ » ، وعبيد الله بن واصل ، وطائفة . وكان أحد فرسان الإسلام ، يضرب بشجاعته المثل ؛ قتل ألفًا من الترك ، وكان زاهدًا وهب له المأمون ثلاثين ألف درهم وعشرة أفراس وجارية فلم يقبلها . توفى سنة اثنتين وأربعين ومائتين . (خ)

١٥٩ – / أحمد بن إسحاق الحضرمى مولاهم ، أبو إسحاق البصرى أخو يعقوب القارئ ، وكان أكبر من يعقوب ، وكان يحفظ حديثه : روى عن عِكْرِمَة بن عمار ، وهَمَّام ، ووُهَيْب وغيرهم . وعنه أبو بكر بن أبي شيبة ، وعبد بن حميد ، وأبو خَيْثمة ، وجماعة . وثقه أبو زُرْعَة ، وأبو حاتم ، والنسائى . وقال أحمد : كان عندى صدوقا – إن شاء الله ، ولكنى تركته من أجل ابن أكثم دخل له فى شيء . مات سنة إحدى عشرة ومائتين بالبصرة . (م . د . ت . ن) ٩/ب

١٦٠ – أحمد بن إسحاق الأهوازى ، أبو إسحاق البزاز صاحب السِّلْعة : عن أبي أحمد الزبيرى ، وغيره . وعنه « د » وابن جرير ، وجماعة . قال « ن » : صالح . وقال غيره : مات سنة خمسين ومائتين . (د)

١٦١ – أحمد بن إسماعيل السَّهْمِي ، أبو حُذَافَة المدنى ، نزيل بغداد : روى

---

١٥٨ – تقريب (ص ٧٧) رقم (٦) . قال ابن حجر : السرمارى : بضم المهملة وبفتحها ، وحكى كسرها وإسكان الراء ، صدوق ، من الحادية عشرة ، مات سنة اثنتين وأربعين .

– تهذيب الكمال رقم (٧) .

١٥٩ – تقريب (ص ٧٧) رقم (٧) . قال ابن حجر : ثقة كان يحفظ . من التاسعة ، مات سنة إحدى عشرة . تهذيب الكمال رقم (٨) .

١٦٠ – تقريب (ص ٧٧) رقم (٨) . قال ابن حجر : صدوق . من الحادية عشرة ، مات سنة خمسين . تهذيب الكمال رقم (٩) .

١٦١ – تقريب (ص ٧٧) رقم (٩) . قال ابن حجر : سماعه للموطأ صحيح ، وخلّط فى غيره ، من العاشرة ، مات سنة تسع وخمسين . تهذيب الكمال رقم (١٠) .

عن الدَّرَاوَرْدِى ، وإبراهيم بن سعد ، ومالك ، وهو آخر أصحابه . وعنه « هـ » والمحامِلِىّ ، وجماعة . قال الحاكم أبو أحمد : متروك الحديث . وقال ابن عدى : حدث عن مالك بالموطَّأ . وعن غيره بالبواطيل . مات سنة تسع وخمسين ومائتين . (هـ)

١٦٢ – أحمد بن إشكَاب الحَضْرمِىّ ، أبو عبد الله الصَّفَّار الكوفى ، نزيل مصر : روى عن شَرِيك ، ومحمد بن فضيل وجماعة . وعنه « خ » وبكر بن سهل ، ومحمد بن إسحاق الصَّاغانى وغيرهم . قال أبو حاتم : ثقة ، مأمون ، كتبت عنه بمصر : مات سنة سبع أو ثمان عشرة ومائتين . (خ)

١٦٣ – أحمد بن أيُّوب بن راشد الضَّبِّى البصرى : عن شبابة ، وغيره . وعنه « عب » والبخارى ، وأبو زُرْعَة ، وغيرهم . محله الصدق . (عب)

١٦٤ – أحمد بن بُدَيْل اليَامِى ، أبو جعفر الكوفى قاضيها وقاضى هَمَذَان : روى عن حفص بن غياث ، وابن نمير ، وعدة . وعنه « ت هـ » وابن صاعد ، وجماعة . قال « ن » : لا بأس به . وقال ابن عدى : هو ممن يكتب حديثه على ضعفه . مات سنة ثمان وخمسين ومائتين . (ت . هـ)

١٦٥ – أحمـــد بن بَشِير القرشى المَخْزُومِى ، أبو بكر الكوفى ، مولى

---

١٦٢ – تقريب (ص ٧٧) رقم (١٠) . قال ابن حجر : واسم إشكاب : مُجَمِّع ، وهو بكسر الهمزة بعدها معجمة ، ثقة حافظ ، من الحادية عشرة ، مات سنة سبع عشرة أو بعدها .
– تهذيب الكمال رقم (١١) .

١٦٣ – تقريب (ص ٧٧) رقم (١١) وفيه : « الضبى الشُّعيرى أبو الحسن ، مقبول . من العاشرة » . تهذيب الكمال رقم (١٢) .

١٦٤ – تقريب (ص ٧٧) رقم (١٢) . قال ابن حجر : صدوق له أوهام . من العاشرة ، مات سنة ثمان وخمسين . تهذيب الكمال رقم (١٣) .

١٦٥ – تقريب (ص ٧٨) رقم (١٣) . قال ابن حجر : صدوق له أوهام . من التاسعة ، مات سنة ١٩٧ . تهذيب الكمال رقم (١٤) .

● **أحمد بن بشير أبو جعفر المؤدب** ، عن عطاء بن المبارك . وعنه ابن أبى الدنيا / تمييز .
[تقريب : أحمد بن بشير البغدادى ، آخر ، متروك ، خلطه عثمان الدارمى بالذى قبله ، وفرق بينهما الخطيب ، فأصاب ، من العاشرة] . (تقريب ص ٧٨ – رقم ١٤) و(تهذيب الكمال رقم ١٥) .

عمرو بن حُرَيْث . قدم بغداد : وروى عن الأعمش ، وهشام بن عُروة ، ومِسْعَر ، وغيرهم . وعنه الحسن بن عرفة ، وأبو سعيد الأشج ، وابن نمير ، وآخرون . قال ابن معين : ليس بحديثه بأس . وقال أبو زرعة : صدوق ووثقه ابن أبي داود . وقال الدارقطني : ضعيف يعتبر بحديثه . مات سنة سبع وتسعين ومائة . (خ . ت . هـ)

١٦٦ – أحمد بن بَكَّار بن أبي ميمونة الحَرَّانِيّ : عن أبي معاوية ، ووكيع ، وعِدَّة . وعنه « ن » وقال : لا بأس به ، وجماعة . مات سنة أربع وأربعين ومائتين . (ن)

١٦٧ – أحمد بن أبي بكر ، أبو مُصْعَب الزُّهْرِيّ الفقيه ، قاضي المدينة : روى عن مالك ، والدراوردي ، والمغيرة بن عبد الرحمن المخزومي ، وجماعة . وعنه «خ ، م ، د ، ت ، هـ » وإبراهيم بن عبد الصمد الهاشمي ، وعبد الله بن أحمد ، وبقيُّ بن مخلد ، وعِدَّة . قال أبو زُرْعَة وأبو حاتم : صدوق ، وقال الزُّبَيْر بن بَكَّار : مات وهو فقيه أهل المدينة غير مدافع ، ولَّاه القضاء عبيد الله بن الحسن بعد أن كان على شرطته . توفي سنة اثنتين وأربعين ومائتين عن اثنتين وتسعين سنة . (خ . م . ٤)

١٦٨ – أحمد بن ثابت الجَحْدرِيّ البصري : عن ابن عيينة ، ويحيى القَطَّان وجماعة . وعنه « هـ » والبخاريّ ، وابن أبي داود ، وغيرهم . وهو شيخ محله الصدق . وكان حيًّا في سنة خمسين ومائتين (هـ) .

---

١٦٦ – تقريب (ص ٧٨) رقم (١٥) .
قال ابن حجر : صدوق كان له حفظ . من العاشرة ، مات سنة أربع وأربعين . تهذيب الكمال رقم (١٦) .

● **أحمد بن بكار** . هو ابن عبد الرحمن بن بكار . يأتي رقم [٢١٣] .

● **أحمد بن بَكَّار الباهِلِيّ** ، أبو هانئ ، البصري ، صدوق ، من العاشرة (تمييز) .

١٦٧ – تقريب (ص ٧٨) رقم (١٧) . قال ابن حجر : صدوق ، عابه أبو خيثمة للفتوى بالرأي ، من العاشرة ، مات سنة اثنتين وأربعين ، وقد نيف على التسعين . تهذيب الكمال رقم (١٧) .

١٦٨ – تقريب (ص ٧٨) رقم (١٨) . قال ابن حجر : صدوق . من العاشرة ، مات بعد الخمسين . تهذيب الكمال رقم (١٨) .

١٦٩ – أحمد بن جعفر المَعْقِرِىّ [١] ، أبو الحسن البزاز ، نزيل مكة : روى عن النضر بن محمد الجُرَشِىّ ، وغيره . وعنه « م » ، والمفضل بن محمد الجَنَدِىّ ، وغيرهما . كان حيًّا فى سنة خمس وخمسين ومائتين . (م)

١/١٠ **١٧٠ – أحمد بن جميل المَرْوَزِى** ، أبو يوسف / نزيل بغداد : روى عن ابن المبارك ، وعبد العزيز بن عبد الصمد ، وغيرهما . وعنه « عب » وأبو زرعة ، وأبو حاتم ، وقال : صدوق . وكتب عنه أحمد ، وقال ابن معين : ليس به بأس . وقال ابن حِبَّان : مات سنة ثلاثين ومائتين . (عب)

١٧١ – أحمد بن جناب المِصِّيصِي ، أبو الوليد البَغْدَادِى : روى عن عيسى ابن يونس ، وغيره . وعنه « م د » وأبو يعلى ، وأبو زرعة ، وجماعة آخرهم ؛ أبو عبد الله بن عبد الجبار الصوفى . قال أبو حاتم وغيره : صدوق . قيل : مات سنة ثلاثين ومائتين . (م . د . ن)

١٧٢ – أحمد بن جناح البغدادى ، أبو صالح : عن أبى سعيد محمد بن مسلم ابن أبى الوضاح المؤدب ، وغيره . وعنه أحمد ، وقال : لم يكن به بأس ، قد كتبت عنه أحاديث . (أ)

---

١٦٩ – تقريب (ص ٧٨) وفيه : المَعْقِرى ، بفتح الميم وكسر القاف ، نزيل مكة ، مقبول ، من الحادية عشرة ، مات سنة خمس وخمسين . تهذيب الكمال رقم (١٩) .

(١) على هامش المخطوط : مَعْقِر ناحية باليمن .

١٧٠ – قال ابن حجر فى تعجيل المنفعة (ص ٢١) : تعقيبًا على كلام ابن حبان فى وفاة الرجل : كذا قال فى الثقات ، وزاد : أو قبلها أو بعدها ، وجزم مطين بالأول ، ووثقه عبد الله بن أحمد أيضًا ، وقد روى عنه أيضًا عباس الدورى والحسن بن على بن الوليد ، وابن أبى الدنيا ، وأبو يعلى الموصلى . وقال يعقوب بن شيبة : صدوق ولم يكن بالضابط ، وقال إبراهيم بن الجنيد عن ابن معين : سمع من ابن المبارك وهو صغير ، كان يقول : كنت أسمع منه وأنا أنظر إلى العصافير .

١٧١ – تقريب (ص ٧٨) وفيه : صدوق ، من العاشرة . تهذيب الكمال . رقم (٢٠) .

١٧٢ – تعجيل المنفعة (ص ٢١) وزاد فيه : وكان فى الجند ، ثم ترك ذلك قبل أن يموت ، قال – أى أحمد : وقد كنت أنكرت له حديثًا رواه عن عباس بن الفضل الأنصارى ، فإذا هو ليس من قِبَلِه ، قال الأثرم : كأنه حمل فيه على العباس . قلت : ذكره الحسينى فى (الإكمال) وأغفله فى التذكرة .

أقول : لا أدرى ما الذى يقصده ابن حجر من قوله : « ذكره الحسينى » إلخ . فالترجمة بدون هذه الزيادة مذكورة فى الكتابين ، والزيادة ليست موجودة فى الكتابين (الإكمال رقم ٢) .

١٧٣ – أحمد بن جَوَّاس الحنفي ، أبو عاصم الكوفي : عن ابن عيينة ، وأبي الأحوص ، وغيرهما . وعنه « م د » وأبو بكر الأثرم ، وجماعة . وثقه مُطَيَّن وغيره ، ومات سنة ثمان وثلاثين ومائتين وكان لا يَخْضِب . (م . د)

١٧٤ – أحمد بن حاتم بن يزيد الطويل ، أبو جعفر الخياط [1] البغدادي : عن مالك ، والدَّرَاوَرْدِيّ ، وغيرهما . وعنه « عب » وقال : كان ثقة رجلًا صالحًا ، كتب أبي عنه . (عب)

١٧٥ – أحمد بن الحجاج الذُّهْلِي ، أبو العباس المَرْوَزِيّ : عن أبي ضمرة أنس ابن عياض ، وابن عيينة ، وابن المبارك ، وطائفة ، وعنه « أ . خ » والأثرم ، وإبراهيم الحربي ، وغيرهم . قال الخطيب : قدم بغداد ، وحدث بها ، فأثنى عليه أحمد بن حنبل . وقال « خ » : مات سنة اثنتين وعشرين ومائتين . (أ . خ)

١٧٦ – أحمد بن حرب الطَّائِيّ المَوْصِلِي ، أخو علي : روى عن ابن عُلَيَّة ، وابن عيينة ، وأبي معاوية ، وطبقتهم . وعنه « ن » وقال : لا بأس

● **أحمد بن حباب الحميري** أبو بكر النسابة ، عن مكي بن إبراهيم ، وعنه علي بن حرب الكرماني كتاب النسب تصنيفه . / تمييز .

١٧٣ – تقريب (ص ٧٨) وفيه : ثقة ، من العاشرة . تهذيب الكمال رقم (٢١) .

● **أحمد بن جَوَّاس الأستَوائي النيسابوري** ، عن يحيى بن يحيى ، وعنه عبد الله بن الحسن بن الشرقي وغيره . / تمييز .

وقد أورده ابن حجر في التقريب (ص ٧٨) وزاد : « أبو جعفر ، مقبول . من الحادية عشرة » . وانظر تهذيب الكمال رقم (٢٢) .

١٧٤ – قال ابن حجر في تعجيل المنفعة (ص ٢١) : روى أيضًا عن مسلم بن خالد وعمر بن هارون البلخي وعلي بن عابس وجماعة ، وعنه أيضًا إدريس بن عبد الكريم المقرى وعباس بن محمد الدوري ومحمد بن بشر بن مطر ، وقال هشام بن المطلب : سألت يحيى بن معين عن محمد بن حاتم السمين ، فقال : ليس بشيء يكذب ، ولكن أحمد بن حاتم الطويل ثقة ، وقال عبد الخالق بن منصور عن يحيى : ليس به بأس ، وقال صالح جزرة : كان من الثقات ، وقال الدارقطني : ثقة ، وذكر إشارة تفهم .

(١) في تعجيل المنفعة : الحناط . وانظر تاريخ بغداد ١١٣/٤ ففيه : « الخياط » .

١٧٥ – تقريب (ص ٧٨) وفيه : ثقة من العاشرة . تهذيب الكمال رقم (٢٣) .

١٧٦ – تقريب (ص ٧٨) وفيه : صدوق ، من العاشرة ، مات سنة ثلاث وستين ، وله تسعون .

– تهذيب الكمال رقم (٢٤) .

به ، وهو أحب إلى من أخيه على بن حرب . وقال ابن أبى حاتم : كان صدوقًا . مات سنة ثلاث وستين ومائتين . (ن)

١٧٧ – أحمد بن الحسن الترمذى ، أبو الحسن الحافظ رحل وطَوَّف الشام ، ومصر ، والعراق ، والحجاز : وروى عن يعلى بن عبيد ، وأبى عاصم النبيل ، وأحمد ابن حنبل ، وخلق . وعنه « خ ت » وأبو زرعة ، وابن جرير ، وأبو حاتم ، وقال : صدوق . وابن خزيمة وقال : كان أحد أوعية الحديث . مات قبل الخمسين ومائتين . (خ . ت)

١٧٨ – أحمد بن الحسن بن خِرَاش ، أبو جعفر البغدادى ، خراسانى الأصل : روى عن ابن مهدى ، وشبابة ، وأبى عامر العَقَدِىّ ، وطبقتهم . وعنه « م ت » وعبد الله بن أحمد ، وغيرهم . وثقة الخطيب . وقال غيره : مات سنة اثنتين وأربعين ومائتين . (م . ت)

١٧٩ – أحمد بن حفص بن عبد الله السُّلَمِىّ ، أبو على بن أبى عمرو النيسابورى ، قاضيها : روى عن أبيه ، وغيره . وعنه « خ . د . ن » ومسلم بن الحجاج ، وابن خزيمة ، وأبو عوانة ، وآخرون . قال « ن » : لا بأس به ، صدوق ، قليل الحديث . مات سنة ثمان وخمسين ومائتين . (خ . د . ن)

١٨٠ – أحمد بن حَمَّاد التُّجِيبِىُّ مولاهم ، أبو جعفر المِصرى ،

---

١٧٧ – تقريب (ص ٧٨) وفيه : ثقة حافظ . من الحادية عشرة ، مات سنة خمسين تقريبًا .
– تهذيب الكمال رقم (٢٥) .

١٧٨ – تقريب (ص ٧٨) وفيه : صدوق . من الحادية عشرة ، مات سنة اثنتين وأربعين ، وله ستون . تهذيب الكمال رقم (٢٦) .

١٧٩ – تقريب (ص ٧٨) وفيه : صدوق . من الحادية عشرة ، مات سنة ثمان وخمسين .
– تهذيب الكمال رقم (٢٧) .

● **أحمد بن الحكم** ، هو ابن عبد الله بن الحكم . يأتى . رقم [٢٠٤] .

١٨٠ – تقريب (ص ٧٨) وفيه : صدوق . من الحادية عشرة ، مات سنة ست وتسعين .
– تهذيب الكمال رقم (٢٨) .

أخو عيسى ، زُغْبَة : روى عن سعيد بن أبي مريم ، ويحيى بن بُكَيْر ، وطبقتهما . وعنه « ن » وقال : صالح . والطبراني ، وأبو سعيد بن يونس ، وقال : مات سنة ست وتسعين ومائتين ، وكان ثقة مأمونًا بلغ أربعًا وتسعين سنة . (ن)

١٨١ – أحمد بن حُمَيْد الطُّرَيْثِيثي ، أبو الحسن الكوفي أحد الحفاظ بـــها ، وهو خَتَنُ عبيد الله بن موسى ، ويعرف بدار أم سلـمة : روى عن ابن المبارك ، وعبيد الله الأشجعي ، ومحمد بن فضيل ، وغيـرهم . وعنه « خ » وحنـبل ، وعباس الدوري ، وآخرون . قال أبو حاتم : ثقـــة رِضًى . وقال مطين : مات سنة عشرين ومائتين . (خ)

١٨٢ – أحمد بن خالد الوَهْبِي ، أبو سعيد الحمصي : عن ابن إسحاق ، وغيره . وعنه البخاري ، وأبو زرعة الدمشقي ، والذهلي ، وجماعة . وثقه ابن معين . وقال ابن أبي عاصم : مات سنة أربع عشرة ومائتين . (٤ . عب)

١٨٣ – أحمد بن خالد الخَلَّال ، أبو جعفر البغدادي ، الفقيه : عن ابن عيينة ، ويزيد بن هارون ، وجماعة . وعنه « ت . ن » وعبد الله بن أحمد ، وعِدَّة . قال أبو حاتم : كان خَيِّرًا ، فاضلًا ، عدلًا ، ثقة ، صدوقًا ، رِضًى . وقال الدارقطني : ثقة نبيل قديم الوفاة . وقال ابن قانع : مات سنة سبع وأربعين ومائتين ./ (ت . ن) ١٠/ب

١٨٤ – أحمد بن الخليل البغدادي ، أبو علي البَزَّاز ، نزيل نيســـابور : روى

---

١٨١ – تقريب (ص ٧٩) وفيه : الطُّرَيْثِيثي ، بضم أوله ، وراء ومثلثتين ، مصغرًا ، يكنى أبا الحسن ، ويعرف بدار أم سلمة ، ثقة حافظ من العاشرة ، مات سنة عشرين ، وقيل بعدها .

– تهذيب الكمال رقم (٢٩) . وفيه (سي) أي من رواة الكبرى للنسائي .

● **أحمد بن أبي الحواري** ، هو ابن عبد الله بن ميمون . يأتي رقم [٢٠٩] .

١٨٢ – تقريب (ص ٧٩) وفيه : صدوق . من التاسعة . تهذيب الكمال رقم (٣٠) .

١٨٣ – تقريب (ص ٧٩) وفيه : ثقة . من العاشرة . تهذيب الكمال رقم (٣١) .

● **أحمد بن أبي خلف** . هو ابن محمد بن أحمد بن أبي خلف . يأتي رقم [٢٣٦] .

١٨٤ – تقريب (ص ٧٩) وفيه : ثقة . من الحادية عشرة . تهذيب الكمال رقم (٣٢) .

عن حجاج بن محمد ، وروح بن عبادة ، وغيرهما . وعنه « ن » ووثقه ، وابن خزيمة ، ومُطَيَّنٌ ، وآخرون . قال الحاكم : ثقة مأمون . مات سنة ثمان وأربعين ومائتين . (ن)

١٨٥ – أحمد بن سعد بن أبي مريم ، أبو جعفر المصرى : عـــن عمه سعيد ، وابن معين ، وأبى اليمان ، وجماعة . وعنه « د ن » وعلى بن أحمد علاّن ، وغيرهم . قال « ن » : لا بأس به . مات سنة ثلاث وخمسين ومائتين . (د . ن)

١٨٦ – أحمد بن سعيد بن إبراهيم الرِّبَاطِى ، أبو عبد الله المَرْوَزِى الأَشْقَر ، الحافظ نزيل نيسابور : روى عن روح بن عبادة وعبد الرزاق ، ووكيع ، ووهب بن جرير ، وطائفة . وعنه « خ م د ت ن » وغيرهم . وثقه «ن » . وقال الخطيب : ورد بغداد فى أيام أبى عبد الله أحمد بن حنبل وجالس بها العلماء وذاكرهم ، وكان ثقة ، فهما ، عالماً ، فاضلاً. قيل : مات فى المحرم سنة ست وأربعين ومائتين .

(خ . م . د . ت . ن)

١٨٧ – أحمد بن سعيد بن بشر الهَـــمْدَانِىّ ، أبو جعفر المصرى : روى عن ابن وهب ، والشافعى ، وغيرهما . وعنه « د » وعَلَّان وجماعة . ضعفه « ن » . ومات سنة ثلاث وخمسين ومائتين . (د)

● **أحمد بن الخليل البرجلانى** . بغدادى . عن الواقدى وغيره . ثقة / تمييز .

● **أحمد بن الخليل البغدادى** : لقبه : « حور » ، عن أبى بكر بن عياش ، وعدة . وعنه الدارقطنى وضعفه . (انظر تاريخ بغداد ١٣١/٤ – ١٣٢ – رقم ١٨٠٨) / تمييز .

● **أحمد بن أبى داود بن المنادى** . يأتى فى ترجمة محمد بن عبيد الله بن يزيد بن المنادى . رقم [٦٢٢٠] .

● **أحمد بن أبى رجاء المقرى** . هو ابن نصر بن شاكر . يأتى بعد رقم [٢٥٧] .

● **أحمد بن أبى رجاء الهروى** ، هو ابن عبد الله بن أيوب . يأتى رقم [٢٠٣] .

● **أحمد بن سُريج الرازى** ، هو ابن الصباح . يأتى رقم [١٩٨] .

١٨٥ – تقريب (ص ٧٩) وفيه : صدوق . من الحادية عشرة . تهذيب الكمال رقم (٣٦) .

١٨٦ – تقريب (ص ٧٩) وفيه : ثقة حافظ . من الحادية عشرة . تهذيب الكمال رقم (٣٧) .

١٨٧ – تقريب (ص ٧٩) وفيه : صدوق . من الحادية عشرة . تهذيب الكمال رقم (٣٨) .

١٨٨ – **أحمد بن سعيد بن صخر الدَّارِمى** ، أبو جعفر السرخسى ثم النَّيْسابورى الحافظ الفقيه : روى عن حبان بن هلال ، وأبى عامر العَقَدِىّ ، والنَّضْر بن شُمَيْل ، ووهب بن جرير ، وعِدَّة . وعنه « خ م د ت هـ » وابن خزيمة ، وأبو عَوَانة ، وابن أبى الدُّنْيا ، وآخرون . قال أحمد : ماقدم علىّ خراسانى أفقه بدَنًا منه . وقال يحيى بن زكريا النيسابورى : كان ثقة جليلًا . مات سنة ثلاث وخمسين ومائتين (خ . م . د . ت . هـ)

١٨٩ – **أحمد بن سعيد بن يعقوب الكِنْدِى الحِمْصِى** : عن بقية ، وعثمان بن سعيد الحمصى . وعنه « ن » وقال : لا بأس به . (ن)

١٩٠ – **أحمد بن سفيان النَّسائى** ، ويقال : المَرْوَزِى : عن عبد الرزاق ، وغيره . وعنه « ن » ووثقه ، والبخارى ، وغيرهما . (ن)

١٩١ – **أحمد بن سليمان الجَزَرِىّ** ، أبو الحسين الرُّهَاوِى الحافظ : روى عن حسين الجُعْفِى ، وعبيد الله بن موسى ، وأبى نُعَيْم ، ويزيد بن هارون ، وخلق . وعنه « ن » فأكثر ، وأبو عَرُوبَة ، ومكحول ، وجماعة . قال « ن » : ثقة مأمون ، صاحب حديث . وقال ابن أبى حاتم : كتب إلىَّ ببعض حديثه وهو صدوق ثقة . قال أبو عَرُوبة : مات سنة إحدى وستين ومائتين ، وكان ثَبْتًا فى الأخذ والأداء . (ن)

١٩٢ – **أحمد بن سِنَان بن أسد بن حِبَّان القَطَّان** ، أبو جعفر الواسطى

---

١٨٨ – تقريب (ص ٧٩) وفيه : ثقة حافظ . من الحادية عشرة . تهذيب الكمال رقم (٣٩) .

١٨٩ – تقريب (ص ٨٠) وفيه : صدوق . من العاشرة . تهذيب الكمال رقم (٤١) .

١٩٠ – تقريب (ص ٨٠) وفيه : صدوق ، مصنف . من الحادية عشرة .

– تهذيب الكمال رقم (٤٣) .

١٩١ – تقريب (ص ٨٠) وفيه : ثقة حافظ . من الحادية عشرة . تهذيب الكمال رقم (٤٤)

● **أحمد بن سليمان المروزى** ، هو ابن أبى الطيب . يأتى / خ ت . رقم [١٩٩] .

١٩٢ – تقريب (ص ٨٠) وفيه : ثقة حافظ . من الحادية عشرة ، مات سنة تسع وخمسين ، وقيل قبلها . تهذيب الكمال رقم (٤٥) .

الحافظ : روى عن أبى معاوية ، وابن مَهدى ، ويحيى القطان ، ومحمد بن فضيل ، ويزيد بن هارون ، وجماعة . وعنه « خ م د هـ » وابن خزيمة ، وابن صاعد ، والنَّسائى ، ووثقه ، وابن أبى حاتم ، وقال : كان إمام أهل زمانه . وقال أبو حاتم : ثقة ، صدوق . وقال الدارقطنى : جمع المسند ، وحديث الأعمش ، وكان ثقة ، صدوقًا ، ثبتًا . مات سنة تسع وخمسين ومائتين . (خ . م . د . هـ)

١٩٣ – أحمد بن سَيَّار المَرْوَزِى ، أبو الحسن ، الفقيه الزاهد ، المحدث : روى عن عَفَّان ، ويحيى بن بُكَير ، وعَبْدَان ، وجماعة . وعنه «ن » ووثقه ، وحاجب بن أحمد الطوسى ، وابن صاعد ، وابن خزيمة ، وآخرون . قال ابن أبى حاتم : رأيت أبى يُطْنِب فى مدحه ، ويذكره بالفقه والعلم . وقال ابن أبى داود : كان من حُفَّاظِ الحديث . وقال الدارقطنى : رحل إلى الشام ومصر ، وصَنَّفَ ، وله كتاب فى أخبار مَرْو ، وهو ثقة فى الحديث . مات سنة ثمان وستين ومائتين ، عن إحدى وسبعين سنة . (ن)

١٩٤ – أحمد بن شبيب بن سعيد الحَبَطِىّ التميمى ، أبو عبد الله البصرى ، نزل مكة : وروى عن أبيه ، ويزيد بن زُرَيْع ، وغيرهما . وعنه «خ » والذُّهْلِى ، والميمونى ، وابن المدينى ، والفَلَّاس ، وأبو زُرْعَة ، وأبو حاتم . وقال : ثقة صدوق . وقال الأزدى : منكر الحديث غير مرضى . وقال ابن أبى عاصم : مات سنة تسع وعشرين ومائتين (خ . ن)

١/١١ **١٩٥ – / أحمد بن شُعَيْب بن علىّ بن سنان بن بحر الخُرَاسانِىّ ،**

---

١٩٣ – تقريب (ص ٨٠) وفيه : ثقة حافظ . من الحادية عشرة ، مات سنة ثمان وستين ، وله سبعون سنة . تهذيب الكمال رقم (٤٦) .

١٩٤ – تقريب (ص ٨٠) وفيه : صدوق . من العاشرة . تهذيب الكمال رقم (٤٧) .

● **أحمد بن شَبُّويه** . هو ابن محمد بن ثابت المروزى . يأتى رقم [٢٣٨] .

١٩٥ – تقريب (ص ٨٠) وفيه : الحافظ ، صاحب السنن ، مات سنة ثلاث وثلاثمائة ، وله ثمان وثمانون سنة . تهذيب الكمال رقم (٤٨) .

أبو عبد الرحمن النسائى القاضى ، الحافظ ، شيخ الإسلام ، وصاحب كتاب السنن ، وغيره . ولد سنة خمس عشرة ومائتين : وسمع قتيبة بن سعيد ، وإسحاق بن راهويه ، وهشام بن عمار ، وعيسى زغبة ، ومحمد بن النضر المروزى ، وأبا كريب ، وأمثالهم بخراسان ، والعراق ، والحجاز ، ومصر ، والشام ، والجزيرة . وبرع فى هذا الشأن ، وتفرد بالمعرفة والإتقان ، وعُلُوّ الإسناد . واستوطن مصر ، وروى القِرَاءَة عن أحمد بن نصر النَّيْسَابورى وأبى شعيب السوسى . روى عنه الطَّحَاوِى ، والعُقَيْلى ، والطبرانى ، وابن عدى ، وابن السني ، وابن جَوْصَى ، وابن يونس ، وابن الأعرابي وأبو بشر الدولابي ، وأبو على الحسين بن محمد النيسابورى ، وحمزة الكنانى ، ومحمد بن عبد الله بن حيويه ، وخلق . قال الطحاوى : أبو عبد الرحمن النسائى إمام من أئمة المسلمين . وقال الدارقطنى : أبو عبد الرحمن مقدم على كل من يذكر بهذا العلم من أهل عصره . لا أقدم عليه أحدًا ، وكان أفقه مشايخ مصر فى عصره وأعرفهم بالصحيح والسقيم من الآثار وأعلمهم بالرجال . فلما بلغ هذا المبلغ حسدوه ، فخرج إلى الرَّمْلَة فسئل عن فضائل معاوية فأمسك عنه فضربوه فى الجامع ، فقال : أخرجونى إلى مكة ، وهو عليل ، فتوفى بها مقتولاً شهيدًا .

وقال الحاكم أبو عبد الله : سمعت أبا الحسن أحمد بن محبوب الرَّمْلِى بمكة يقول : سمعت أبا عبد الرحمن النَّسَائى يقول : لما عزمت على جمع كتاب السنن استخرت الله تعالى فى الرواية عن شيوخ كان فى القلب منهم بعض الشىء ، فوقعت الخيرة على تركهم ، فنزلت فى جملة من الحديث كنت أعلو فيه عنهم . وقال عبد الغنى بن سعيد الحافظ : سمعت أبا على الحسن بن خضر السيوطى يقول : رأيت النبى ﷺ فى النوم وبين يديه كتب كثيرة فيها كتاب السنن لأبى عبد الرحمن . فقال لى ﷺ : إلى متى وإلى كم هذا يكفى ؟ وأخذ بيده الجزء الأول من كتاب الطهارة من السنن لأبى عبد الرحمن فوقع فى رُوعى أنه يعنى كتاب السنن لأبى عبد الرحمن أحب إليه .

وقال ابن طاهر : سألت سعد بن على الزنجانى عن رجل ؟ فوثقه ، فقلت : قد ضعفه النَّسَائى . فقال : يا بنى إن لأبى عبد الرحمن شرطًا فى الرجال أشد من شرط البخارى ومسلم .

وقال ابن يونس : قدم مصر قديمًا وكتب بها ، وكتب عنه وكان إمامًا فى الحديث . ثقة ثبتًا حافظًا . وكان خروجه من مصر فى ذى القعدة سنة اثنتين وثلاثمائة ، وتوفى بفلسطين يوم الاثنين لثلاث عشرة خلت من صفر ، سنة ثلاث وثلاثمائة . وقيل : مات بالرملة ودفن ببيت المقدس ، وله ثمانٍ وثمانون سنة .

أخبرنا أبو العباس أحمد بن على الجَزَرىّ وزينب بنت الكمال سماعا عليهما فى سنة أربعين وسبعمائة قالا : أنا أبو عبد الله محمد بن إسماعيل الخطيب ، سنة ثلاث وخمسين وستمائة ، أنا أبو القاسم هبة الله بن على البوصيرى ، أنا أبو صادق مرشد بن يحيى المدينى ، أنا أبو الحسن محمد بن الحسين النيسابورى ، أنا أبو الحسن بن حيوية ، أنا الحافظ أبو عبد الرحمن النسائى ، أنا قتيبة ، ثنا الليث ، عن ابن شهاب ، عن عروة ، عن عائشة قالت : كان رسول الله ﷺ يغتسل فى القَدَح وهو الفَرَق وكنت أغتسل أنا وهو فى إناء واحد . رواه مسلم [1] عن قتيبة فوافقناه بعلو درجتين .

١٩٦ – أحمد بن صالح المصرى ، أبو جعفر ؛ المعروف بابن الطبرى ؛ أحد الحفاظ الأعلام : روى عن ابن عيينة ، وابن وهب ، وعبد الرزاق ، وغيرهم . وعنه « خ د » وأبو زرعة ، والذُّهْلى ، وخَلْق . قال : صالح جزرة : لم يكن بمصر أحد يحسن الحديث ولا يحفظ غير أحمد بن صالح ، كان يعقل الحديث ، ويحسن أن يأخذ ، وكان رجلًا جامعًا يعرف الفقه ، والحديث ، والنحو . وقال «خ » : ثقة صدوق ، ما رأيت أحدًا يتكلم فيه بحجة ، كان أحمد وابن المدينى وابن نمير وغيرهم / ١١/ب

---

(١) م : (٢٥٥/١) (٣) كتاب الحيض (١٠) باب القدر المستحب من الماء فى غسل الجنابة ، وغسل الرجل والمرأة فى إناء واحد فى حالة واحدة ، وغسل أحدهما بفضل الآخر . (رقم ٣٩١/٤١) .

١٩٦ – تقريب (ص ٨٠) وفيه : ثقة حافظ من العاشرة ، تكلم فيه النسائى بسبب أوهام له قليلة ، ونقل عن ابن معين تكذيبه ، وجزم ابن حبان بأنه إنما تكلم فى أحمد بن صالح الشُّمومى ، فظن النسائى أنه عنى ابن الطبرى ، مات سنة ثمان وأربعين وله ثمان وسبعون سنة . تهذيب الكمال رقم (٤٩) .

يثبتونه . وقال أبو حاتم والعجلى : ثقة . وقال «ن » : ليس بثقة . قال الخطيب : احتج سائر الأئمة بحديث أحمد بن صالح سوى أبى عبد الرحمن النسائى ؛ فإنه ترك الرواية عنه ، وكان يطلق لسانه فيه ، وليس الأمر على ما ذكر النسائى . ويقال : كان آفة أحمد بن صالح الكِبْر وشراسة الخُلُق ، ونال النسائى منه جفاء فى مجلسه ، فذلك السبب الذى أفسد الحال بينهما . قال ابن يونس : ولد بمصر سنة سبعين ومائة ، ومات سنة ثمان وأربعين ومائتين . (خ . د)

١٩٧ – **أحمد بن صالح البغدادى** : عن يحيى بن محمد ، عن ابن عجلان . وعنه « ن » كذا وقع فى المجتنى ، وقيل : إنه محمد بن صالح البغدادى « كِيلَجَة » وسيأتى . (ن)

١٩٨ – **أحمد بن الصباح النهشلى** ، أبو جعفر بن أبى سُرَيْج الرازى المُقْرِى : عن شَبَابَةَ ، وأبى معاوية ، ويحيى القَطَّان ، وغيرهم . وقرأ القرآن على الكِسَائِى . روى عنه (خ . د . ن) وأبو زُرْعَة ، وجماعة ؛ منهم أبو حاتم ، وقال : صدوق . وقال « ن » : ثقة . (خ . د . ن)

١٩٩ – **أحمد بن أبى الطيب ؛ واسمه سليمان البغدادى** ، أبو سليمان ، المعروف بالمروزى : عن أبى المليح الرَّقِّى ، وإبراهيم بن سعد ، وابن عيينة ، وعدة .

---

١٩٧ – تقريب (ص ٨٠) وفيه : ثقة . من الحادية عشرة وليس هو محمد بن صالح الملقب كيلجة . – تهذيب الكمال رقم (٥٠) .

● **أحمد بن صالح المكى أبو جعفر** . عن عبد الله بن صالح كاتب الليث . قال ابن حبان : يجب مجانبة ما روى . / تمييز .

١٩٨ – تقريب (ص ٨٠) وفيه : ثقة حافظ له غرائب . من العاشرة ، مات بعد سنة أربعين .
– تهذيب الكمال رقم (٥١) .

١٩٩ – تقريب (ص ٨٠) وفيه : صدوق حافظ له أغلاط ضعفه بسببها أبو حاتم ، وما له فى البخارى سوى حديث واحد متابعة . وهو من العاشرة ، مات فى حدود الثلاثين .
– تهذيب الكمال رقم (٥٢) .

وعنه «خ» والذُّهْلِى ، وأبو زُرْعَة ، والأثرم ، وآخرون . قال ابن أبى حاتم : سألت أبا زرعة عنه ؟ فقال : كتبنا عنه ، وكان حافظا .

وقال أبو حاتم : ضعيف الحديث . (خ . ت)

٢٠٠ – **أحمد بن أبى طَيْبَة** ، واسمه عيسى بن سليمان الدَّارِمى الجرجانى ، قاضى قُومَس : روى عن أبيه ، وعمر بن ذَرّ ، ومالك ، وغيرهم . وعنه الحسين بن عيسى البِسْطَامِى ، وغيره . قال أبو حاتم : يُكْتَبُ حديثه . مات سنة ثلاث ومائتين . (ن)

٢٠١ – **أحمد بن عاصم البغدادى** ، أبو صالح : عن بشر بن ميمون ، وغيره ، وعنه « هـ » وابن أبى الدنيا . ليس بمشهور . (هـ)

٢٠٢ – **أحمد بن عاصم** ، أبو محمد البَلْخِى : عن عبد الرزاق ، وأبى عبيد ، وجماعة . وعنه « خ » وعبد الله بن محمد الجوزجانى . قال أبو حاتم : مجهول . وقال « خ » : مات قبل الأضحى سنة سبع وعشرين ومائتين . (خ)

٢٠٣ – **أحمد بن عبد الله بن أيوب** الحنفى ، أبو الوليد بن أبى رجاء الهروى : عن ابن عيينة ، والنضر بن شميل ، ويحيى القَطَّان ، وغيرهم . وعنه «خ» وأبو زرعة ، وأبو حاتم ، وقال : صدوق . وقال الحاكم : إمام عصره بهراة فى الفقه ، والحديث . طلب الحديث مع أحمد بن حنبل ، وكتب بانتخابه عن الشيوخ . وقال عِدَّة : مات سنة اثنتين وثلاثين ومائتين . (خ)

٢٠٤ – **أحمد بن عبد الله بن الحكم** [1] ، أبو الحسين البصرى

---

٢٠٠ – تقريب (ص ٨٠) وفيه صدوق له أفراد . من العاشرة ، مات سنة ثلاث ومائتين .
– تهذيب الكمال رقم (٥٣) .

٢٠١ – تقريب (ص ٨٠) وفيه : صدوق . من الحادية عشرة . تهذيب الكمال رقم (٥٤) .

٢٠٢ – تقريب (ص ٨١) وفيه : زاهد . من الحادية عشرة ، وما عرف أبو حاتم حاله فى الحديث ، وله فى الرقاق من البخارى موضع واحد . مات سنة سبع وعشرين .
– تهذيب الكمال رقم (٥٥) .

٢٠٣ – تقريب (ص ٨١) وفيه : ثقة . من العاشرة . تهذيب الكمال رقم (٥٦) .

٢٠٤ – تقريب (ص ٨١) وفيه : ثقة . من العاشرة . تهذيب الكمال رقم (٥٧) .

(١) فى المخطوط : « عبد الحكم » ، والصحيح ما أثبتناه . انظر التقريب ، وتهذيب الكمال (١/ ٣٦٥) رقم (٥٧) ومعجم الأئمة النبل لابن عساكر (ص ٤٩) رقم (٤٦) .

المعروف بابن الكردى : عن يحيى القَطَّان ، وغُنْدَر ، وجماعة . وعنه « م ت ن » ووثقه . مات سنة سبع وأربعين ومائتين . (م . ت . ن)

٢٠٥ – أحمد بن عبد الله بن أبي شعيب ، واسمه مسلم الحراني ، أبو الحسن الأموى ، مولى عمر بن عبد العزيز : روى عن عبد الله بن نمير ، وزهير بن معاوية ، وموسى بن أعين ، وطائفة . وعنه « د » والدارمى ، وأبو زرعة ، وأبو حاتم وقال : ثقه صدوق . قيل مات سنة ثلاث وثلاثين ومائتين ، وقيل : مات بعد الأربعين . (خ . د . ت . ن)

٢٠٦ – أحمد بن عبد الله بن على بن سُوَيْد بن مَنْجُوف السدوسى المَنْجُوفِىّ ، أبو بكر البصرى ، وقد ينسب إلى جده : روى عن يحيى القطان ، وابن مهـــــدى ، وروح بن عبادة ، وغيرهم . وعنه « خ . د . ن » وقال : صالح ، وابن خزيمة ، وابن صاعد ، وطائفة . مات سنة اثنتين وخمسين ومائتين . (خ . د . ن)

٢٠٧ – أحمد بن عبد الله بن محمد ، أبو عبيدة بن أبى السفر ، الهَمْدَانِىّ ، الكوفى : عن عبد الله بن نمير ، وحجاج بن محمد ، وعِدَّة . وعنه « ت . ن . هـ » والمَحَامِلِىّ ، وابن صَاعِد ، وغيرهم . قال أبو حاتم : شيخ . وقال مُطَيَّنٌ : مات سنة ثمان وخمسين ومائتين . (ت . ن . هـ)

٢٠٨ – أحمد بن عبد الله بن أبى المضاء المِصِّيصِى . قال ابن عساكر : روى عنه « ن » ووثقه [1] / . (ن) ١٢/أ

---

٢٠٥ – تقريب (ص ٨١) وفيه : مولى قريش ، ثقه من العاشرة ، مات سنة ثلاث وثلاثين ، وقيل غير ذلك . تهذيب الكمال رقم (٦١) .

٢٠٦ – تقريب (ص ٨١) وفيه : منْجُوف بنون ساكنة ثم جيم وآخره فاء ، أبو بكر السدوسى ، صدوق . من الحادية عشرة ، مات سنة اثنتين وخمسين . تهذيب الكمال رقم (٥٨) .

● **أحمد بن عبد الله** – ويقال ابن عبيد الله – الغدانى . يأتى رقم [٢٢٠] .

٢٠٧ – تقريب (ص ٨١) وفيه : صدوق يهم . من الحادية عشرة . تهذيب الكمال رقم (٦٠) .

٢٠٨ – تقريب (ص ٨١) وفيه : ثقه . من الثانية عشرة ، مات سنة ثمان وأربعين .

– تهذيب الكمال رقم (٥٩) .

(١) معجم الأئمة النبل (ص ٤٩) .

٢٠٩ – أحمد بن عبد الله بن ميمون ، أبو الحسن بن أبى الحَوَارِى الدِّمَشْقِى ، الزاهد ، كوفى الأصل : روى عن ابن عيينة ، وأبى معاوية ، وابن نمير ، وخَلْق . وعنه « د هـ » وأبو زُرْعَة ، وأبو حاتم ، وخلق . قال ابن أبى حاتم : سمعت أبى يحسن الثناء عليه ، ويُطْنِب فى مدحه . وقال الجنيد : هو ريحانة الشام . توفى سنة ست وأربعين ومائتين . (د . هـ)

٢١٠ – أحمد بن عبد الله بن يوسف العَرْعَرِىّ : عن يزيد بن أبى حكيم . وعنه « هـ » مجهول . (د . هـ)

٢١١ – أحمد بن عبد الله بن يونس التميمى ، أبو عبد الله اليَرْبُوعِى الكوفى ، الحافظ ، وقد ينسب إلى جده : روى عن ابن أبى ليلى ، وابن أبى ذئب ، والثورى ، وزائدة ، وخَلْق . وعنه « خ م د » وعَبْدُ بن حُمَيْد ، وأبو زرعة ، وخَلْق . قال الفضل ابن زياد : سمعت أحمد بن حنبل ، وقال له رجل : عمن ترى أن يكتب الحديث ؟ فقال : اخرج إلى أحمد بن يونس ، فإنه شيخ الإسلام . وقال أبو حاتم : كان ثقة مُتْقِنًا آخر من روى عنه الثورى . قيل : مات سنة سبع وعشرين ومائتين عن أربع وتسعين سنة . (خ . م . ٤)

٢١٢ – أحمد بن عبد الجبار العُطَارِدى : عن يونس بن بُكَيْر . وعنه « د » فيما قيل ، وهو متهم . مات سنة اثنتين وسبعين ومائتين . (د)

٢١٣ – أحمد بن عبد الرحمن بن بَكَّار ، أبو الوليد البُشرِىّ الدمشقى ،

---

٢٠٩ – تقريب (ص ٨١) وفيه : ثقة زاهد . من العاشرة . تهذيب الكمال رقم (٦٢) .

٢١٠ – تقريب (ص ٨١) وفيه : العرعرى ، بمهملات ، مستور . من الحادية عشرة .
– تهذيب الكمال رقم (٦٣) .

٢١١ – تقريب (ص ٨١) وفيه : ثقة حافظ . من كبار العاشرة . تهذيب الكمال رقم (٦٤) .

٢١٢ – تقريب (ص ٨١) وفيه : ضعيف ، وسماعه للسيرة صحيح . من العاشرة ، لم يثبت أن أبا داود أخرج له ، مات سنة اثنتين وسبعين ، وله خمس وتسعون سنة . تهذيب الكمال رقم (٦٥) .

٢١٣ – تقريب (ص ٨١) وفيه : صدوق تُكُلِّم فيه بلا حجة . من العاشرة .
– تهذيب الكمال رقم (٦٦) .

نزيل بغداد : روى عن الوليد بن مسلم ، وعبد الرزاق ، وغيرهما . وعنه «ت ن هـ » وأبو يَعْلَى ، والبَغَوِى ، وجماعة . قال أبو حاتم : رأيته يحدث ولم أكتب عنه ، وكان صدوقًا . وقال « ن » : صالح مات سنة ثمان وأربعين ومائتين . (ت . ن . هـ)

٢١٤ – أحمد بن عبد الرحمن بن عبد الله الدَّشْتَكِىّ الرازى المقرئ : عن أبيه ، وعبد الله بن أبى جعفر الرازى ، وغيرهما . وعنه « د » وابن الضَّرِيس ، وأبو حاتم . وقال : كان صدوقا . (د)

٢١٥ – أحمد بن عبد الرحمن بن وهب القرشى ، أبو عبيد الله المصرى ، بحشل : عن عمه ابن وهب ، والشافعى ، وغيرهما . وعنه « م » وابن خُزَيْمَة ، وأبو بكر النيسابورى ، وعِدَّة . كذبه « ن » .

وقال ابن حبان : كان يُحَدِّث بالأشياء المستقيمة قديما حيث كتب . عنه ابن خزيمة وذووه ، ثم جعل يأتى عن عمه بما لا أصل له كأن الأرض أخرجت له أفلاذ كبدها [(١)] .

وقال ابن عدى : رأيت شيوخ أهل مصر الذين لحقتهم مجمعين على ضعفه . وقال ابن يونس : لا يقوم بحديثه حجة . مات سنة أربع وستين ومائتين (م) .

٢١٦ – أحمد بن عبد الرحمن المخزومى ، حجازى : عن أحمد بن محمد الأزرقى . وعنه « هـ » مجهول . (م)

٢١٧ – أحمد بن عبد الملك بن واقد الأسدى مولاهم ، أبو يحيى

---

٢١٤ – تقريب (ص ٨١) وفيه : الدشتكى : بفتح أوله وسكون المعجمة وفتح المثناة الفوقية ، مقرئ ، لقبه حمدون ، صدوق ، من العاشرة . تهذيب الكمال رقم (٦٧) .

٢١٥ – تقريب (ص ٨٢) وفيه : صدوق تغير بأخرة . من الحادية عشرة .

– تهذيب الكمال رقم (٦٨) .

(١) المجروحين لابن حبان (١٤٩/١) .

٢١٦ – تقريب (ص ٨٢) وفيه : مستور . من الحادية عشرة . تهذيب الكمال رقم (٦٩) .

٢١٧ – تقريب (ص ٨٢) وفيه : ثقة تُكُلِّم فيه بلا حجة . من العاشرة .

– تهذيب الكمال رقم (٧٠) .

الحرَّانى ، وقد ينسب إلى جده : روى عن حماد بن زيد ، وزُهْيَر بن معاوية ، وأبى المليح الرَّقِّي ، وجماعة . وعنه « أ ، خ » وأبو زرعة وأبو حاتم وطائفة . قال أحمد : رأيته حافظًا لحديثه وهو صاحب سُنَّة ووثقه يعقوب بن شيبة . وقال أبو حاتم : كان نظير النُّفَيلى فى الصدق والإتقان . مات سنة إحدى وعشرين ومائتين . (أ . خ . ن . هـ)

٢١٨ – أحمد بن عبد الواحد بن واقد التميمى ، أبو عبد الله الدمشقى ، المعروف بابن عَبُّود : عن أبى مسهر والفِرْيَابِى وعدّة . وعنه « د . ن » وابن جوصى ، وجماعة . حكى ابن عساكر توثيقه . ومات سنة أربع وخمسين ومائتين . (د . ن)

٢١٩ – أحمد بن عَبْدَة الضَّبِّى ، أبو عبد الله البَصْرِى : عن ابن عُيَيْنَة ، وحماد بن زيد ، وخَلْق . وعنه « م ٤ عب » وأبو زُرْعَة ، وأبو حاتم ، والبَغَوِى ، وابن خزيمة ، وعِدَّة . وثقه أبو حاتم والنَّسائى . مات سنة خمس وأربعين ومائتين . (ن . ٤ . عب)

٢٢٠ – أحمد بن عَبْدَة / الآمُلِىّ ، أبو جعفر : عن على بن الحسن بن شقيق ، وغيره . وعنه « د ت » وغيرهما . وهو صدوق – إن شاء الله . (د . ت) ١٢/ب

٢٢١ – أحمد بن عبيد الله ، ويقال ابن عبد الله بن سهيل الغُدَانِىّ

---

٢١٨ – تقريب (ص ٨٢) وفيه : صدوق . من الحادية عشرة . تهذيب الكمال رقم (٧١) .

● **أحمد بن عبد الواحد الرملى** ، عن الهيثم بن جميل وغيره . وعنه ابن أبى حاتم ، وقال : محله الصدق / تمييز .

● **أحمد بن عبد الواحد العقيلى الجَوْبَرى** حدث عنه ابن عدى / تمييز .

٢١٩ – تقريب (ص ٨٢) وفيه : ثقة رمى بالنُّصْب . من العاشرة . تهذيب الكمال رقم (٧٥) .

٢٢٠ – تقريب (ص ٨٢) وفيه : صدوق . من الحادية عشرة . تهذيب الكمال رقم (٧٦) .

٢٢١ – تقريب (ص ٨٢) وفيه : صدوق . من العاشرة ، مات سنة أربع وعشرين ، وقيل بعد ذلك . تهذيب الكمال رقم (٧٧) .

أبو عبد الله البَصرى : عن منصور بن أبى الأسود ، وجرير بن عبد الحميد ، وأبى أسامة ، وعِدَّة . وعنه « خ د » وأبو زُرْعَة ، وأبو حاتم وقال : صدوق . مات سنة أربع ، وقيل سنة سبع وعشرين ومائتين . (خ . د)

٢٢٢ – أحمد بن أبى عبيد الله ، واسمه بشر السَّلِيمِى الأَزْدِى ، أبو عبد الله الوَرَّاق البَصْرِى : عن يزيد بن زُرَيْع ، وغيره . وعنه « ت ن » ووثقه ، مات بعد الأربعين ومائتين . (ت . ن)

٢٢٣ – أحمد بن عُبَيْد بن ناصح البغدادى : عن يزيد بن هارون ، وغيره . وعنه « د » . فيما قيل . ضعفه الحاكم أبو أحمد . (د)

٢٢٤ – أحمد بن عثمان بن حكيم بن ذُبيان الأَوْدِى ، أبو عبد الله الكوفى : عن جعفر بن عون ، وشريح بن مسلمة ، وأبى نُعَيْم ، وغيرهم . وعنه «خ م ن هـ » والمَحَامِلِىّ ، وابن صاعد ، وأبو عَوَانَة ، وآخرون . وثقه « ن » وقال أبو حاتم : صدوق . وقال ابن خِرَاش : كان ثقة عَدْلًا . مات سنة إحدى وستين ومائتين . (خ . م . ن . هـ)

٢٢٥ – أحمد بن عثمان النَّوْفَلِى ، أبو عثمان البصرى المعروف بأبى الجوزاء : روى عن أزهر السَّمَّان ، وأبى عاصم ، وجماعة . وعنه « م ت ن » وابن خُزَيْمَة ، وابن جرير ، وأبو زُرْعَةَ وأبو حاتم ، وعِدَّة . وثَّقه النَّسَائى وأبو حاتم ، وقال ابن أبى عاصم : مات سنة ستٍّ وأربعين ومائتين . وكان من نُسَّاك أَهْلِ البصرة . (م . ت . ن)

٢٢٦ – أحمد بن أبى عقيل المصرى ، يقال : روى عنه « د » . (د) .

---

٢٢٢ – تقريب (ص ٨٢) وفيه : ثقة . من العاشرة . تهذيب الكمال رقم (٧٨) .

٢٢٣ – تقريب (ص ٨٢) وفيه : يعرف بأبى عصيدة ، قيل : إن أبا داود حكى عنه ، وهو لين الحديث ، وهو من الحادية عشرة ، مات بعد السبعين . تهذيب الكمال رقم (٧٩) .

٢٢٤ – تقريب (ص ٨٢) وفيه : ثقة . من الحادية عشرة . تهذيب الكمال رقم (٨٠) .

٢٢٥ – تقريب (ص ٨٢) وفيه : ثقة . من الحادية عشرة . تهذيب الكمال رقم (٨١) .

٢٢٦ – ليس فى تهذيب الكمال ولا فى التقريب .

٢٢٧ – أحمد بن علي بن سعيد المَرْوَزِي ، أبو بكر القاضي : عن علي بن الجعد ، وأحمد بن حنبل ، وأبي نصر التَّمَّار ، وخلق . وعنه « ن » فأكثر ، ووثقه ، وابن جَوْصَى ، والطَّبَرَاني ، وأبو عَوَانة ، وخلق . مات سنة اثنتين وتسعين ومائتين . (ن)

٢٢٨ – أحمد بن علي النُّمَيْرِي ، ويقال النِّمَرِيّ السَّلَمِيّ ، إمام مسجد سَلَمِيَّة : روى عن ثور بن يزيد ، وغيره . وعنه محمود بن خالد الدمشقي . قال أبو حاتم : لم يرو عنه غيره . وأرى أحاديثه مستقيمة . (د)

٢٢٩ – أحمد بن عمر بن حفص الكوفي ، أبو جعفر الوكيعي : عن أبي معاوية ، ووكيع ، ومحمد بن فضيل ، وعِدَّة . وعنه « م . عب » ، وابنه إبراهيم بن أحمد ، وأبو داود ، وأبو يَعْلَى ، وغيرهم . وثقه ابن معين وغيره . ومات سنة خمس وثلاثين ومائتين . (م . عب)

٢٣٠ – أحمد بن عمر البغدادي ، أبو جعفر السمسار ، المعروف بحَمْدَان ، روى عن رَوْح بن عُبَادة ، وأبي النضر ، وغيرهما . وعنه « خ » ، والمحاملي ، وجماعة . وثقه الخطيب . مات سنة ثمان وخمسين ومائتين . (خ)

٢٣١ – أحمد بن عمرو بن السَّرْح ، أبو الطاهر المصري : عن ابن عيينة ، وابن وهب ، والشَّافعي ، وخلق . وعنه « م د ن هـ » وابن أبي الدنيا ، وأبو زُرْعَة ، وأبو حاتم ، وخلق . وثقه « ن » .

---

٢٢٧ – تقريب (ص ٨٢) وفيه : ثقه حافظ . من الثانية عشرة ، مات سنة اثنتين وتسعين ، وله نحو من تسعين سنة . تهذيب الكمال رقم (٨٢) .

● **أحمد بن علي المنجوفي** – هو ابن عبد الله تقدم (انظر رقم ٢٠٦) .

٢٢٨ – تقريب (ص ٨٣) وفيه : صدوق ضعفه الأزدي بلا حجة . من التاسعة .
– تهذيب الكمال رقم (٨٣) .

٢٢٩ – تقريب (ص ٨٣) وفيه : أبو جعفر الجلاّب ، بالجيم . ثقه . من العاشرة .
– تهذيب الكمال رقم (٨٤) .

٢٣٠ – تقريب (ص ٨٣) وفيه : صدوق . من الحادية عشرة . تهذيب الكمال رقم (٨٥) .

٢٣١ – تقريب (ص ٨٣) وفيه : ثقه . من العاشرة . تهذيب الكمال رقم (٨٦) .

وقال أبو حاتم : لا بأس به . وقال ابن يونس : كان فقيهًا من الصالحين الأَثْبَات . توفى سنة خمسين ومائتين [١] . (م . د . ن . هـ)

٢٣٢ – أحمد بن عيسى بن حسان المصرى ، أبو عبد الله بن أبى عيسى العسكرى المعروف بالتُّسْتَرِىّ ، كان يتجر إلى تُسْتَر ، فعرف بذلك : روى عن ابن وهب ، والمُفَضَّل بن فَضَالَةَ ، وغيرهما ، وعنه « خ م عب ن هـ » وأبو يَعْلَى ، والبَغَوِى ، والفِرْيَابي ، وعدَّة . قال أبو حاتم : تكلم الناس فيه . وقال «ن » : كان بالعسكر ، ليس به بأس . وقال الخطيب : ما رأيت لمن تكلم فى أحمد بن عيسى حجة توجب ترك الاحتجاج بحديثه . مات سنة ثلاث وأربعين ومائتين . (خ . م . عب . ن . هـ)

٢٣٣ – / أحمد بن الفُرات الضَّبِّى ، أبو مسعود الرازى الحافظ ، نزيل أصبهان : ١٣/أ
روى عن حسين الجُعْفِى ، وأبى أسامة ، وعبد الرزاق ، ويَعْلَى بن عبيد ، وجماعة . وعنه « د » وجعفر الفِرْيَابِى ، وابن أبى عاصم ، وغيرهم . قال أحمد : ما تحت أديم السماءِ أحفظ لأخبار رسول الله ﷺ من أبى مسعود . وقال الخطيب : أحد حفاظ الحديث ، ومن كبار الأئمة فيه . وقال أبو الشيخ : توفى سنة ثمانٍ وخمسين ومائتين ، من الحفاظ الكِبَار . صنف المسند والكتب الكثيرة . (د)

٢٣٤ – أحمد بن فَضالَة النَّسَائِى : عن عبد الرزاق ، وأبى عاصم ، وغيرهما . وعنه « ن » وقال : لا بأس به . مات سنة سبع وخمسين ومائتين . (ن)

● **أحمد بن عمرو بن عبيدة أبو العباس القِلْوِرى** ، يأتى فى الكنى .

● **أحمد بن عمرو ، وهو ابن عبد الله بن حفص** . تقدم (رقم ١٧٩ وهو أحمد بن حفص بن عبد الله) .

٢٣٢ – تقريب (ص ٨٣) وفيه : صدوق تكلم فى بعض سماعاته . قال الخطيب –: بلا حجة ، من العاشرة . تهذيب الكمال رقم (٨٧) .

● **أحمد بن عيسى الخشاب التنيسى** ، عن عبد الله بن يوسف . قال ابن حبان : لا يجوز عندى الاحتجاج به / تمييز . (انظر كتاب المجروحين لابن حبان ١٤٦/١) .

٢٣٣ – تقريب (ص ٨٣) وفيه : ثقة حافظ تُكُلِّمَ فيه بلا مستند . من الحادية عشرة .
– تهذيب الكمال رقم (٨٨) .

٢٣٤ – تقريب (ص ٨٣) وفيه : صدوق ربما أخطأ . من الحادية عشرة .
– تهذيب الكمال رقم (٨٩) .

٢٣٥ – أحمد بن محمد بن إبراهيم الأَبُلِّى ، أبو بكر العطار : عن شيبان بن فَرُّوخ ، والقَعْنَبِىّ ، وأبى الوليد الطيالسى ، وغيرهم . وعنه « د » وهو من أقرانه . ووثقه أبو عَوَانَة وفاروق الخَطَّابِى وجماعة . (د)

٢٣٦ – أحمد بن محمد بن أبى خَلَف البغدادى ، القطيعى : عن ابن عُيَيْنَة ، وجماعة . وعنه « د » على الصحيح فيما قاله الخطيب . وقال ابن عساكر : لم أجده فى كتاب أبى داود . وقد قال أبو داود فى كتاب النكاح : حدثنا أحمد بن أبى خلف ، وأحمد بن عمرو بن السرح فذكر حديث : « لا تضربوا إماء الله » . لكنه قال ابن دَاسة وعامة الرواة عن أبى داود : حدثنا ابن أبى خلف ، ولم يسموه . فقيل : إنه هذا . قلت : وروى عنه إبراهيم بن أبى بكر بن أبى شيبة ، ووثقه . مات سنة ثلاث وثلاثين ومائتين . (د)

٢٣٧ – أحمد بن محمد بن أيوب البغدادى ، أبو جعفر الوَرَّاق ، صاحب المغازى : روى عن إبراهيم بن سعد ، وأبى بكر بن عَيَّاش ، وغيرهما . وعنه « د عب » وأبو يَعْلَى ، وجماعة . وثقه إبراهيم الحَرْبِى ، وقال الدَّارِمى : كان أحمد وابن المدينى يحسنان القول فيه ، وسمع علىّ منه المغازى . وكان يحيى بن معين يحمل عليه . وقال ابن عدى : صالح الحديث ليس بمتروك . مات سنة ثمان وعشرين ومائتين . (د . عب)

٢٣٨ – أحمد بن محمد بن ثابت ، أبو الحسن بن شَبُّوَيه المروزى : عن

---

٢٣٥ – تقريب (ص ٨٣) وفيه : صدوق . من الحادية عشرة ، مات سنة ثمان وسبعين .
– تهذيب الكمال رقم (٩٠) .

● **أحمد بن محمد بن إبراهيم البغدادى** ، عن على بن حكيم الأودى وعنه المحاملى ، وثقه الدارقطنى . / تمييز .

٢٣٦ – تقريب (ص ٨٣) وفيه : ثقة . من العاشرة . تهذيب الكمال رقم (٩٢) .

٢٣٧ – تقريب (ص ٨٣) وفيه : صدوق كانت فيه غفلة لم يدفع بحجة ، قاله أحمد . من العاشرة . تهذيب الكمال رقم (٩٣) .

٢٣٨ – تقريب (ص ٨٣) وفيه : شبويه ، بمعجمة بعدها موحدة ثقيلة ، ثقة من العاشرة . تهذيب الكمال رقم (٩٤) .

ابن عيينة ، ووكيع ، وابن المبارك ، وعبد الرزاق ، وجماعة . وعنه « د » وابنه عبد الله ابن أحمد وابن أبى خيثمة ، وعِدَّة . قال « ن » : ثقة ، مات سنة ثلاثين ومائتين ، وهو ابن ستين سنة . (د)

٢٣٩ – أحمد بن محمد بن جعفر الطَّرْسُوسِى : عن ابن معين ، وعاصم بن النَّضْر ، وعنه « ن » ، وقيل : إنما هو محمد بن أحمد بن جعفر الوكيعى . (ن)

٢٤٠ – أحمد بن محمد بن حنبل بن هلال بن أسد الشيبانى ، الإمام العَلَم ، شيخُ الإسْلام الربَّانِىّ ، أبو عبد الله المروزى ، ثم البَغْدادِىّ ، خرج به من مرو حَمْلًا ، ووُلِدَ ببغداد ونشأ بها ، ومات بها ، وطاف البلاد فى طلب العلم . ودخل الكوفة ، والبصرة ، ومكة ، والمدينة ، واليمن ، والشام ، والجزيرة : روى عن إبراهيم بن سعد ، وابن عُيَيْنَة ، وهشام ، وعباد بن عباد ، وخلق كثير . وعنه « خ م د » وابناه صالح ، وعبد الله ، وأبو حاتم ، وأبو زُرْعَة ، ومُطَيَّن ، وخلق ؛ آخرهم أبو القاسم البَغَوِىّ . ولد سنة أربع وستين ومائة فى ربيع الأول ، وطلب الحديث سنة تسع وتسعين ، وقال : كنت ربما أردت البكور فى الحديث فتأخذ أمى بثيابى وتقول : حتى يؤذن الناس أو حتى يصبحوا . وقال ابنه عبد الله : سمعت أبا زرعة يقول : كان أبوك يحفظ ألف ألف حديث . فقيل له : وما يدريك ؟ قال : ذاكرته وأخذت عليه الأبواب . وقال حنبل : سمعت أبا عبد الله يقول : حفظت كل شىء سمعته من هُشَيْم فى حياته . وقال المُزَنِىّ : سمعت الشافعى يقول : ثلاثة من العلماء من عجائب الزمن ؛ عربى لا يعرب كلمة ، وهو أبو ثور ، وأعجمى لا يخطئ فى كلمة ، وهو الحسن الزعفرانى ، وصغير كُلَّما قال شيئا صدقه الكبار ، وهو أحمد بن حنبل . وقال حَرْمَلَة : سمعت الشافعى يقول : خرجت من بغداد فما خَلَّفْتُ / بها رجلا أفضل ولا أعلم ولا أفقه ١٣/ب ولا أورع من أحمد بن حنبل . وقال على بن المدينى : إن الله أيد هذا الدين بأبى بكر الصديق يوم الرِّدَّة وبأحمد بن حنبل يوم المِحْنَة .

---

٢٣٩ – تقريب (ص ٨٣) وفيه : صدوق . من الثانية عشرة . تهذيب الكمال رقم (٩٥) .

٢٤٠ – تقريب (ص ٨٤) وفيه : أحد الأئمة ، ثقة حافظ فقيه حجة . وهو رأس الطبقة العاشرة . – تهذيب الكمال رقم (٩٦) .

وقال أبو عبيد : لست أعلم في الإسلام مثله .

وقال ابن معين : والله ما تحت أديم السماء أفقه منه ؛ ليس في شرق ، ولا غرب مثله .

قلت : وكان مع سعة حفظه وغزارة علمه لا يحدث إلا من كتاب تَوَرُّعًا .

قال إبراهيم بن جابر المروزى : كنا نجالس أبا عبد الله فيذكر الحديث ونحفظه وننقيه ، فإذا أردنا أن نكتبه قال : الكتاب أحفظ ، فيثب وثبة ، ويجيء بالكتاب . وكان لا يرى وضع الكتب ، وينهى أن نكتب عنه كلامه ومسائله .

قال عبد الله : قلت لأبى : لم كرهت وضع الكتب ، وقد عملت المسند ؟ فقال : عملت هذا الكتاب إمامًا إذا اختلف الناس فى سُنّة عن رسول الله ﷺ رجع إليه .

وكان عبد الله يقول : خَرّج أبى المسند فى سبع مائة ألف حديث . قال : وكتب أبى عشرة ألاف ألف حديث ولم يكتب سوادًا فى بياض إلا حفظه .

وقال إبراهيم الحربى : قال أحمد بن جعفر الوكيعى لأحمد بن حنبل : يا أبا عبد الله لم يقع إلينا من حديث الزهرى شيء . قال : فقال أحمد : قد خَرَّجْنَا منها حديث سالم حتى أمليه عليك . قال إبراهيم : فأملى أحمد علينا وهو جالس مغمض العين من حفظه .

قلت : مناقب هذا الإمام جمة قد أفردها الحفاظ بالتصنيف ؛ منهم الدارقطنى ، والبيهقى ، وشيخ الإسلام الأنصارى ، وابن الجوزى ، وغيرهم . توفى يوم الجمعة لاثنتى عشرة ليلة خلت من ربيع الأول سنة إحدى وأربعين ومائتين وله سبع وسبعون سنة ، رحمه الله ورضى عنه .

أخبرنا أبو الفضل عبد الرحيم بن إبراهيم بن إسماعيل بن أبى اليسر التنوخى قراءة عليه وأنا أسمع فى سنة أربعين وسبعمائة ، قال : أنا جدى أبو محمد إسماعيل ، أنا حنبل المكبر ، أنا أبو القاسم بن الحصين ، أنا أبو على بن المذهب ، أنا أبو بكر القطيعى ، أنا أبو عبد الرحمن عبد الله بن الإمام أحمد ، ثنا أبى ، ثنا هُشَيْم ، أنا حميد ، عن أنس ، قال : لما اتخذ رسول الله ﷺ صفية أقام عندها ثلاثًا ، وكانت ثَيِّبًا .

رواه « د » عن وهب بن بقية ، عن هشيم . فوافقناه بعلو ، ورواه « خ ن » من حديث حميد . (خ . م . ٤ . عب)

٢٤١ – أحمد بن محمد بن عبيد الله الثَّغْرِىّ ، أبو جعفر الطَّرَسُوسِى المِصِّيصى : عن وكيع ، وغيره . وعنه « ن » وقال : لا بأس به . (ن)

٢٤٢ – أحمد بن محمد بن المغيرة الحِمْصِىّ ، أبو حميد العَوْهِىّ : عن شريح ابن يزيد الحمصى ، وأبى المغيرة ، وجماعة . وعنه « عب ن » ووثقه ، وابن أبى حاتم ، وابن جرير ، وعِدَّة . (عب . ن)

٢٤٣ – أحمد بن محمد بن موسى المَرْوَزِىّ ، أبو العباس السِّمْسَار ؛ مردويه ، وربما نسب إلى جده : روى عن ابن المبارك ، وإسحاق الأَزْرَق ، وجرير بن عبد الحميد . وعنه « خ ت ن » وقال : لا بأس به . (خ . ت . ن)

٢٤٤ – أحمد بن محمد بن نَيْزَك البَغْدَادِىّ ، أبو جعفر المعروف بالطُّوسِى : عن أبى أسامة ، ويزيد بن هارون ، وجماعة . وعنه « ت » وابن أبى عاصم ، وعِدَّة .

قال ابن عُقْدَة : فى أَمْرِه نَظَر . مات سنة ثمان وأربعين ومائتين . (ت)

٢٤٥ – أحمد بن محمد بن هانئ الطائى ، أبو بكر الأَثْرَم البغدادى الفقيه

---

٢٤١ – تقريب (ص ٨٤) وفيه : صدوق . من الحادية عشرة . تهذيب الكمال رقم (٩٧) .

٢٤٢ – تقريب (ص ٨٤) وفيه : صدوق . من الحادية عشرة ، مات سنة أربع وستين .
– تهذيب الكمال رقم (٩٩) .

٢٤٣ – تقريب (ص ٨٤) وفيه : ثقة حافظ . من العاشرة ، مات سنة خمس وثلاثين .
– تهذيب الكمال رقم (١٠٠) .

٢٤٤ – تقريب (ص ٨٤) وفيه : صدوق فى حفظه شىء . من الحادية عشرة .
– تهذيب الكمال رقم (١٠١) .

● **أحمد بن يحيى بن نيزك النيزكى** ، عن سليمان بن حرب . مات سنة خمس وسبعين ومائتين (تمييز) . تهذيب الكمال رقم (١٠٢) .

٢٤٥ – تقريب (ص ٨٤) وفيه : ثقة حافظ له تصانيف . من الحادية عشرة ، مات سنة ثلاث وسبعين . قاله ابن قانع . تهذيب الكمال رقم (١٠٣) .

الحافظ ، صاحب الإمام أحمد : روى عن عَفَّان ، وأبى نُعَيم ، والقَعْنَبِيّ ، وأبى الوليد ، ومُسَدَّد ، وعبيد الله العَيْشى ، وخَلْق . وعنه « ن » ، وموسى بن هارون ، وابن صاعد ، وآخرون . قال أبو بكر الخَلَّال : كان جليل القدر ، حافظًا . وقال ابن حِبَّان فى الثِّقَات : أصله خُرَاسَانِيّ ، كان من خيار عباد الله ، من أصحاب أحمد بن حنبل ممن روى عنه المسائل . حدثنا عنه جماعة من شيوخنا . وقال الخطيب : له كتاب فى علل الحديث ومسائل أحمد بن حنبل تدل على علمه ومعرفته . مات بعد الستين ومائتين . (ن)

٢٤٦ – **أحمد بن محمد بن الوليد المكى** ، الأَزْرَقِي ، جد أبى الوليد محمد ابن عبد الله الأزرقيّ صاحب « تاريخ مكة » : روى عن مالك ، وإبراهيم بن سعد ، وخلق . وعنه « خ » وحفيد أبى الوليد ، وأبو حاتم ، وحنبل ، وعِدَّة . وثقه أبو حاتم وأبو عَوَانة . ومات سنة اثنتين وعشرين ومائتين . (خ)

١٤/أ ٢٤٧ – / **أحمد بن محمد بن يحيى بن سعيد القَطَّان** ، أبو سعيد البصرى ، نزيل بغداد : عن أبيه ، وجده ، ويزيد بن هارون ، وجماعة . وعنه « عب هـ » وابن أبى حاتم ، وقال : كان صدوقًا . مات سنة ثمانٍ وخمسين ومائتين . (عب . هـ)

٢٤٨ – **أحمد بن مُصَرِّف بن عَمْرو اليَامِى** الكوفى : عن أبى أسامة ، وزيد ابن الحُبَاب . وعِدَّة وعنه « ن » وغيره . قال ابن حبان فى الثقات : مستقيم الحديث . (ن)

٢٤٩ – **أحمد بن المُعَلَّى الأسدى** ، أبو بكر الدِّمَشْقيّ نائب قضائها : روى

---

٢٤٦ – تقريب (ص ٨٤) وفيه : ثقه . من العاشرة ، مات سنة سبع عشرة . وقيل سنة اثنتين وعشرين . تهذيب الكمال رقم (١٠٤) .

٢٤٧ – تقريب (ص ٨٤) وفيه : صدوق . من الحادية عشرة . تهذيب الكمال رقم (١٠٦) .

٢٤٨ – تقريب (ص ٨٤) وفيه : صدوق . من الحادية عشرة . تهذيب الكمال رقم (١٠٧) .

٢٤٩ – تقريب (ص ٨٤) وفيه : صدوق . من الثانية عشرة . تهذيب الكمال رقم (١٠٨) .

عن صفوان بن صالح المؤذن ، وهشام بن عمار ، ودُحَيْم ، وخلق . وعنه «ن » وابن جَوْصَى ، والطبرانى . مات سنة ست وثمانين ومائتين . (ن)

٢٥٠ – أحمد بن المُفَضَّل الكوفى الحَفَرِى : عن الثورى ، وإسرائيل ، وغيرهما . وعنه أبو بكر ، وعثمان ابنا أبى شيبة ، وأبو زُرْعَة ، وأبو حاتم وقال : كان صدوقا ، وكان من رؤساء الشيعة . (د . ن)

٢٥١ – أحمد بن المِقْدَام العِجْلى ، أبو الأشعث البصرى ، الحافظ : روى عن حماد بن زيد ، ويزيد بن زُرَيع ، وفضيل بن سليمان ، وعدة . وعنه « خ ت ن هـ » وأبو زُرْعَة وأبو عَرُوبَة الحرانى ، والمحاملى ، وابن صاعد ، وأبو حاتم . وقال : صالح الحديث ، محله الصدق . ووثقه صالح جَزَرَة وغيره . وقال « ن » : ليس به بأس . وقال ابن عدى : هو من أهل الصدق ، حَدَّث عنه أئمة الناس . وسمعت أبا عَرُوبة يثنى عليه ويفتخر بلقيه . مات سنة ثلاث وخمسين ومائتين . (خ . ت . ن . هـ)

٢٥٢ – أحمد بن المنذر بن الجارود البصرى ، أبو بكر القزاز : روى عن أبى أسامة ، وابن أبى فُدَيْك ، وطبقتهما . وعنه « م » وإبراهيم بن فَهْد السَّاجِىّ ، وغيرهما . قال ابن أبى حاتم : سألت أبى عنه ؟ فقال : لا أعرفه ، فعرضت عليه حديثه ، فقال : حديث صحيح . مات سنة ثلاثين ومائتين . (م)

٢٥٣ – أحمد بن منصور بن سَيَّار البَغدادى ، أبو بكر الرَّمَادِى الحافظ : روى عن يزيد بن هارون ، ويونس المؤدب ، وشبابة ، وخلق . وعنه « هـ » وابن أبى حاتم ، وابن صَاعِد ، وطائفة . وثقه الدارقطنى ، وغيره . مات سنة خمس وستين ومائتين عن ثلاث وثمانين سنة . (هـ)

---

٢٥٠ – تقريب (ص ٨٤) وفيه : صدوق شيعى ، فى حفظه شىء . من التاسعة ، مات سنة خمس عشرة . تهذيب الكمال رقم (١٠٩) .

٢٥١ – تقريب (ص ٨٥) وفيه : صدوق ، صاحب حديث ، طعن أبو داود فى مروءته . من العاشرة . تهذيب الكمال رقم (١١٠) .

٢٥٢ – تقريب (ص ٨٥) وفيه : صدوق . من الحادية عشرة . تهذيب الكمال رقم (١١١) .

٢٥٣ – تقريب (ص ٨٥) وفيه : ثقه حافظ طعن فيه أبو داود لمذهبه فى الوقف فى =

٢٥٤ – أحمد بن منيع البغوى ، أبو جعفر الأصم ، صاحب المسند ، نزل بغداد : وروى عن هُشَيْم ، وعباد بن عباد ، وابن عيينة ، وابن عُلَيَّة ، وخلق . وعنه « م ٤ » وسِبْطُه أبو القاسم البغوى ، وابن خزيمة ، وابن صاعد ، وجماعة . وروى « خ » عن حسين غير منسوب عنه . قال « ن » وغيره : ثقة . مات سنة أربع وأربعين ومائتين عن أربع وثمانين سنة [1] . (خ . م . ٤)

٢٥٥ – أحمد بن موسى : عن إبراهيم بن سعد . وعنه « خ » فيما قاله الدارقطنى والبَرْقانى . (خ)

٢٥٦ – أحمد بن ناصح ، أبو عبد الله المِصِّيصِىّ : عن هُشَيْم ، وابن إدريس ، وابن عُلَيَّة ، وغيرهم . وعنه « ن » وقال : صالح . (ن)

٢٥٧ – أحمد بن نصر بن زياد القُرَشِىّ ، أبو عبد الله النَّيْسابورى المقرئ ، أحد الأئمة والزهاد : روى عن حصين الجعفى ، وعارم ، وخلق . عنه «ت ن » وابن خزيمة ، وجماعة .

= القرآن . من الحادية عشرة . تهذيب الكمال رقم (١١٣) .

● **أحمد بن منصور المروزى ، زاج** . عن النضر بن شميل وغيره . قال أبو حاتم : صدوق . مات سنة ثمان وخمسين ومائتين / تمييز .

٢٥٤ – تقريب (ص ٨٥) وفيه : ثقة حافظ . من العاشرة . تهذيب الكمال رقم (١١٤) .

(١) بعد هذه الترجمة يوجد فى تقريب التهذيب الترجمة التالية ، وهى ليست فى تهذيب الكمال ولا عندنا : **أحمد بن موسى بن معقل المصرى** – المقرئ ، صدوق ، لم يذكره المزى ، من الثانية عشرة ، وهو فى الطهارة لابن ماجة .

٢٥٥ – تقريب (ص ٨٥) وفيه : نسب إلى جده وهو أحمد بن محمد بن موسى .

– تهذيب الكمال رقم (١١٥) .

٢٥٦ – تقريب (ص ٨٥) وفيه : صدوق . من العاشرة . تهذيب الكمال رقم (١١٦) .

٢٥٧ – تقريب (ص ٨٥) وفيه : ثقة فقيه حافظ . من الحادية عشرة .

– تهذيب الكمال رقم (١١٧) .

● **أحمد بن نصر بن شاكر الدمشقى المؤدب** . عن صفوان بن صالح وغيره ، وعنه « ن » فى الكنى . مات سنة اثنتين وتسعين ومائتين . / تمييز .

قال « ن » وغيره : ثقة . وقال الحاكم : هو فقيه أهل الحديث فى عصره ، وهو كثير الرحيل إلى مصر والشام والعراقين ، مات سنة خمس وأربعين ومائتين . (ت . ن)

٢٥٨ – أحمد بن النّضْر بن عبد الوهّاب النَّيْسابورى : عن شيبان بن فَرُّوخ ، وإسحاق بن رَاهَويه ، وعبد الله بن معاذ العنبرى ، وغيرهم . وعنه « خ » ، ولم ينسبه ، وأبو حامد بن الشرقي ، وآخرون . قال الحاكم : هو أحد أركان الحديث . (خ)

٢٥٩ – أحمد بن نُفَيْل الكوفى : وروى عنه « ن » فيما قاله ابن عساكر ، وقال : لا بأس به . (ن)

٢٦٠ – أحمد بن الهَيْثَم ، قاضى طَرَسُوس : عن موسى بن داود الضَّبِّى ، وحَرْمَلَة بن يحيى . وعنه « ن » وغيره . (ن)

٢٦١ – أحمد بن يحيى بن محمد بن كثير الحَرَّانىّ : روى عنه « ن » ووثقه . ذكره ابن عساكر فى « الشيوخ النُّبْل » وقال : إن لم يكن أخا محمد بن يحيى فإنه هو[1] . (ن)

٢٦٢ – أحمد بن يحيى الأَوْدِىّ ، أبو جعفر الكوفى الصوفى العابد : عن أبى أسامة ، وعِدَّة . وعنه « ن » ومُطَيَّن وآخرون . وثقه أبو حاتم ، ومات سنة أربع وستين ومائتين . / (ن) ١٤/ب

---

٢٥٨ – تقريب (ص ٨٥) وفيه : ثـــــقة حافظ . من الحادية عشرة . تهذيب الكمال رقم (١٢٠) .

٢٥٩ – تقريب (ص ٨٥) وفيه : صدوق . من العاشرة . تهذيب الكمال رقم (١٢١) .

٢٦٠ – تقريب (ص ٨٥) وفيه : صـــدوق . من الثانية عشرة . تهذيب الكمال رقم (١٢٣) .

٢٦١ – تقريب (ص ٨٦) وفيه : صدوق ، من الثانية عـــــشرة . تهذيب الكمال رقم (١٢٥) .

(١) المعجم : ص (٦٢) رقم : (٩٦) .

٢٦٢ – تقريب (ص ٨٥) وفيه : ثقة . من الحادية عشرة . تهذيب الكمال رقم (١٢٤) .

٢٦٣ – أحمد بن يحيى بن الوزير ، التُّجِيبِىّ المصرى : عن ابن وهب ، وجماعة . وعنه « ن » ووثقه . وقال ابن يونس : كان فقيها ، عالماً بالشعر والأدب والأخبار وأيام الناس . توفى فى شوال سنة خمسين ومائتين . (ن)

٢٦٤ – أحمد بن يزيد بن إبراهيم بن الوَرْتَنِيس الوَرْتَنِيسى ، أبو الحسن الحَرَّانى : عن زهير بن معاوية ، وفليح ، وغيرهما . وعنه محمد بن يوسف السكندرى ، وغيره . قال أبو حاتم : ضعيف الحديث ، أدركته . (خ)

٢٦٥ – أحمد بن يزيد بن رَوْح الداري الفِلَسْطِينىّ ، نزل بيت المقدس : وروى عن محمد بن عقبة القاضى . وعنه أبو عمير بن النحاس . ليس بمشهور . (هـ)

٢٦٦ – أحمد بن يعقوب المسعودى الكوفى : عن عبد الرحمن بن سليمان بن الغسيل ، وغيره . وعنه « خ » وابن نمير ، والدارمى ، وطائفة . قال أبو زرعة وأبو حاتم : أدركناه ولم نكتب عنه . (خ)

٢٦٧ – أحمد بن يوسف الأَزْدِىّ ، أبو الحسن النَّيْسَابورى ، المعروف بحَمْدَان السُّلَمِىّ : روى عن عبد الرزاق ، وأبى عاصم النبيل ، وخلق . وعنه « م د ن هـ » وابن خزيمة ، وعِدَّة .

قال الدارقطنى : ثقة نبيل . وقال الحاكم : أحد أئمة الحديث مقبول عند الأئمة فى أقطار الأرض . مات سنة أربع وستين ومائتين . وقيل سنة ثلاث . (م . د . ن . هـ)

---

٢٦٣ – تقريب (ص ٨٦) . وقد وقع فى التقريب مخالفة لما هنا فى أمرين :
الأول : قوله . روى عنه (د) .
الثانى : أنه قال : توفى سنة خمس وستين .
وما هنا هو ما فى تهذيب الكمال والمعجم المشتمل لابن عساكر .
تهذيب الكمال رقم (١٢٦) المعجم المشتمل : رقم (٩٧) .

٢٦٤ – تقريب (ص ٨٦) وفيه : ضعفه أبو حاتم . من العاشرة . ولم يرو عنه البخارى إلا حديثًا واحدًا متابعة . تهذيب الكمال رقم (١٢٧) .

٢٦٥ – تقريب (ص ٨٦) وفيه : مستور . من الثانية عشرة . تهذيب الكمال رقم (١٢٨).

٢٦٦ – تقريب (ص ٨٦) وفيه : ثقة . من التاسعة ، مات سنة بضع عشرة .
– تهذيب الكمال رقم (١٢٩) .

٢٦٧ – تقريب (ص ٨٦) وفيه : حافظ ثقة . من الحادية عشرة . تهذيب الكمال : رقم (١٣٠) .

٢٦٨ – أحمر بن جَزْء السَّدُوسي الرَّبَعِي ، له صحبة ورواية حديث واحد : روى عنه الحسن . (أ . د . هـ)

٢٦٩ – الأحنف بن قيس التميمي السعدى أبو بَحْر البصرى : اسمه الضَّحَّاك ، وقيل : صخر . والأحنف لقب : روى عن عمر ، وعلى ، وعثمان ، وطلحة ، والزبير ، وابن مسعود ، وأبى ذر ، وأبى بكرة ، وغيرهم . وعنه الحسن ، ويزيد بن عبد الله بن الشِّخِّير ، وحميد بن هلال ، وآخرون . قال معمر ، عن الحسن : ما رأيت شريف قوم أفضل من الأحنف .

وقال يعقوب بن شيبة : كان جوادًا حليمًا ، وكان رجلا صالحًا ، أدرك أمر الجاهلية ، وذكر للنبى ﷺ ، فاستغفر له . وقال العجلى : بصرى تابعى ثقة ، وكان سيد قومه وكان أعور ، أحنف ، دميما ، قصيرًا ، كَوْسجًا ، له بَيْضَة واحدة . قال له عمر : ويحك يا أُحَينف لما رأيتك ازدريتك ، فلما نطقت ، قلت : لعله منافق صَنَعُ اللسان ، فلما اختبرتك حَمَدْتُكَ ولذلك حَبَسْتك – حَبَسهُ سنة يختبره – فقال عمر : هذا والله السيد . مات سنة سبع وستين ، وقيل : سنة اثنتين وسبعين بالكوفة .

(أ . خ . م . ٤)

٢٧٠ – أحنف أبو بحر الهلالي كوفى أدرك الجاهلية : وروى عن عبد الله بن بسر الهلالى وربعى بن حراش . وعنه ابنه فرات والمسعودى وشعبة . قال ابن معين : ثقة . (أ)

---

٢٦٨ – تقريب (ص ٩٦) وفيه : صحابى ، تفرد الحسن بالرواية عنه .

– تهذيب الكمال رقم (٢٨٤) .

٢٦٩ – تقريب (ص ٩٦) وفيه : مخضرم ، ثقة . تهذيب الكمال رقم (٢٨٥) .

٢٧٠ – تعجيل المنفعة (ص ٢١) قال ابن حجر : حكى البخارى أن مروان بن معاوية قال : سمعت فرات بن أحنف عن أبيه أحنف بن مشرح [عن عبد الله بن بشير ، أتانا ابن مسعود] وأن وكيع بن الجراح نسبه عبسيًا ، ونقل ابن أبى حاتم عن أبيه أنه أدرك الجاهلية ، ورأى أنس بن مالك ، وروى عن شريح القاضى ، وذكره ابن حبان فى ثقات التابعين ، وقال : روى عن ابن مسعود . كذا فيه وإنما ذكر البخارى روايته عن ابن مسعود بواسطة عبد الله بن بشير الهلالى بينهما . لكن إن ثبت قول الرازى : إنه أدرك الجاهلية أمكن أن يرى ابن مسعود ، ويروى عنه بلا واسطة . (التاريخ الكبير ١/٢/ ٥١، وهناك تحريف فى التعجيل أصلحناه من التاريخ الكبير) .

٢٧١ – أحوص بن جَوَّاب الضَّبِّى ، أبو الجَوَّاب الكوفى : روى عن ابن أبى ليلى ، والثورى ، ويونس بن أبى إسحاق ، وجماعة . وعنه أحمد ، وابنا أبى شيبة ، وحجاج ابن الشاعر ، وابن نمير . وثَّقه ابن معين . وقال أبو حاتم : صدوق . مات سنة إحدى عشرة ومائتين . (أ . م . د . ت . ن)

٢٧٢ – أحوص بن حكيم بن عمير العَنْسِى الحمصى : رأى أنسًا ، وروى عن أبيه ، وطاوس ، وخالد بن مَعْدَان ، وغيرهم . وعنه بَقِيَّة ، وابن عُيَيْنَة ، وأبو أسامة ، وجماعة . ضعفه « ن » وغيره . وقال ابن المدينى وابن معين : ليس بشىء . وقال العجلى : لا بأس به . وقال الدارقطنى : نعتبر به إذا حدث عنه ثقة . (فع . هـ)

٢٧٣ – أخزم بن أبى أخزم الطائى : عن أبيه ، عن ابن مسعود . وعنه أبو حمزة[1] مجهول . (أ)

٢٧٤ – أخشن السَّدوسى : عن أنس . وعنه أبو عبيدة عبد المؤمن بن عبيد الله السدوسى . ذكره ابن حبان فى الثقات . (أ)

٢٧٥ – الأخضر بن عَجْلاَن الشَّيْبَانى البصرى : عن أبى بكر الحَنَفِىّ

● **أحنف بن حكيم** ، أبو بحر الأصبهانى ، عن ابن المبارك . وعنه يونس بن حبيب . قال أبو حاتم : لا أعرفه / تمييز .

● **أحنف بن شعيب** ، مجهول ، روى عن عاصم بن ضمرة / تمييز .

٢٧١ – تقريب (ص ٩٦) وفيه : صدوق ، ربما وهم . من التاسعة .

– تهذيب الكمال رقم (٢٨٦) .

٢٧٢ – تقريب (ص ٩٦) وفيه : ضعيف الحفظ . من الخامسة .

– تهذيب الكمال رقم (٢٨٧) .

٢٧٣ – تعجيل المنفعة (ص ٢٢) .

(١) قال ابن حجر : الصواب فى الرواية عن أبى حمزة ، واسمه عبد الرحمن عن أبى أخزم كما سأذكر تحقيق ذلك فى ترجمة أبى حمزة فى الكنى إن شاء الله تعالى . ومعنى كلام ابن حجر : أن أبا حمزة روى عن أبى أخزم وليس عن ابنه أخزم –والله أعلم . (انظر الإكمال رقم (٢١)) .

٢٧٤ – تعجيل المنفعة (ص ٢٢) . قال ابن حجر : زاد فى الإكمال : وهو مجهول . قلت : لم يذكر البخارى ولا ابن أبى حاتم فيه جرحًا ، وصرح فى روايته سماعه من أنس ، وللحديث الذى أخرجه له أحمد فى الاستغفار شاهد من حديث أبى هريرة عند مسلم . (انظر الإكمال : رقم (٢٢) .

٢٧٥ – تقريب (ص ٩٧) وفيه : صدوق . من الرابعة . تهذيب الكمال رقم (٢٨٨) .

وغيره . وعنه يحيى القَطَّان ، ومُعْتَمِر ، وجماعة . وثقه « ن » . وقال أبو حاتم : يكتب حديثه . (أ . ٤)

٢٧٦ - / أدرع السُّلَمِيّ : عداده فى الصحابة . له حديث يرويه ١٥/أ
موسى بن عبيدة . عن سعيد مولى أبى بكر بن حزم عنه . (هـ)

٢٧٧ - إدريس بن سنان اليمانى ، أبو إلياس الصَّنْعَانى : عن أبيه ، وجده لأمه وهب بن منبه ، ومجاهد ، وغيرهم . وعنه ابنه عبد المنعم ، والحكم بن أبان ، والمحاربى ، وجماعة . قال ابن معين : يكتب من حديثه الرِّقَاق . وقال ابن حبان فى الثقات : يُتَّقَى حديثه من روايه ابنه عبد المنعم عنه . (أ)

٢٧٨ - إدريس بن صَبِيح الأَوْدِى : عن ابن المسيب . وعنه حماد بن عبد الرحمن الكلبى . قال أبو حاتم : مجهول . وقال ابن عدى : إنما هو إدريس ابن يزيد . (هـ)

٢٧٩ - إدريس بن يزيد بن عبد الرحمن الأَوْدِىّ الزَّعَافِرِىّ ، أبو عبد الله

---

٢٧٦ - تقريب (ص ٩٧) وفيه : معدود فى الصحابة ، وإسناد الحديث ضعيف .
[وهذا الحديث فى ابن ماجه . رقم ١٥٥٩ ، وهو من زوائده] . تهذيب الكمال رقم (٢٩٠) .
● أدرع أبو الجعد الضمرى . يأتى فى الكنى . رقم [٨١٠٥] .

٢٧٧ - تعجيل المنفعة (ص : ٢٢) .
قال ابن حجر : إدريس بن منبه عن أبيه عن وهب بن منبه ، ينظر هل هو ابن بنت وهب أو غيره كذا قال أبو زرعة ابن شيخنا ، وسبقه إلى ذلك والده فى حاشية بخطه ، ولم يفرده الحسينى فأجاد فإنهما واحد ، وإنما نسب فى الرواية إلى والد جده لأمه ، وبيان ذلك أن أحمد قال : (حدثنا) يحيى بن آدم ثنا أبو بكر بن عياش عن إدريس عن أبيه وهب بن منبه ، عن ابن عباس قال : سأل رسول الله صلى الله عليه وآله وسلم جبرئيل أن يراه فى صورته ، الحديث . وقد وجدت الحديث فى نسخة أخرى عن إدريس ابن بنت منبه وقوله : عن أبيه فيه تجوز وإنما هو جده لأمه ، وإدريس هذا هو أبو سنان الصنعانى له ترجمة فى التهذيب .
وجاء فى التقريب (ص ٩٧) : إدريس بن سنان ، أبو إلياس الصنعانى ، ابن بنت وهب بن منبه ، ضعيف ، من السابعة ، روى له ابن ماجه فى التفسير . تهذيب الكمال رقم (٢٩١) .

٢٧٨ - تقريب (ص ٩٧) وفيه : مجهول . من السابعة ، ويقال هو ابن يزيد .
- تهذيب الكمال رقم (٢٩٢) .

٢٧٩ - تقريب (ص ٩٧) وفيه : ثقه . من السابعة . تهذيب الكمال رقم (٢٩٣) .

الكوفى : عن أبيه ، وسماك بن حرب ، وطلحة بن مُصَرِّف ، وقيس بن مُسْلِم ، وجماعة . وعنه ابنه عبد الله ، والثورى ، وأبو أسامة ، ووكيع ، وعِدَّة . وثقه « ن » وابن معين . (خ . م . ٤)

٢٨٠ – **آدم بن أبى إياس العَسْقَلاَنِىّ** : عن ابن أبى ذئب ، وحَرِيز بن عثمان ، وشعبة ، والليث ، وخلق . وعنه « خ » وإسحاق بن إسماعيل الرَّمْلِىّ ، وأبو حاتم وَعِدَّة ، وثَّقَه « د » . وقال أبو حاتم : ثقه مأمون ، متعبد ، من خيار عباد الله . وقال « ن » : لا بأس به ، وقال أبو زرعة الدمشقى : مات سنة إحدى وعشرين ومائتين . (خ . ت . ن . هـ)

٢٨١ – **آدم بن سليمان القرشى** مولاهم ، الكوفى ، والد يحيى بن آدم ، ولم يدركه ابنه : روى عن سعيد بن جبير ، وعطاء ، ونافع . وعنه إسرائيل ، والثورى ، وشعبة . وثقه « ن » . وقال أبو حاتم : صالح . (أ . م . ت . ن)

٢٨٢ – **آدم بن على العِجْلِىّ** ، الكوفى : عن ابن عمر . وعنه « فه » وشعبة ، والثورى ، وأبو الأحوص ، وآخرون . وثقه ابن معين . وقال « ن » : ليس به بأس . (فه . خ . ن)

٢٨٣ – **أَزْبِدَة ويقال : أَزْبِد التميمى البصرى** ، صاحب التفسير : عن ابن عباس . وعنه أبو إسحاق السَّبِيعى ، والمِنْهال بن عمرو . قال العِجْلِىّ : أحمد التميمى : اسمه أزْبِدَة كوفى تَابِعِىّ ثقه . (د)

٢٨٤ – **أَرْطاة بن المنذر** السَّكُونِىّ أبو عَدِىّ الحِمْصِىّ أدرك أبا أُمَامَة : وروى عن ابن المسيب ، وخالد بن مَعْدَان ، وعبد الرحمن بن غَنْم ، وأبى عامر

---

٢٨٠ – تقريب (ص ٨٦) وفيه : ثقه عابد . من التاسعة . تهذيب الكمال رقم (٢٩٤) .

٢٨١ – تقريب (ص ٨٦) وفيه : صدوق . من السابعة . تهذيب الكمال رقم (٢٩٥) .

٢٨٢ – تقريب (ص ٨٦) وفيه : صدوق . من الثالثة . تهذيب الكمال رقم (٢٩٦) .

٢٨٣ – تقريب (ص ٩٧) وفيه : صدوق . من الثالثة . تهذيب الكمال رقم (٢٩٧) .

٢٨٤ – تقريب (ص ٩٧) وفيه : ثقه . من السادسة . تهذيب الكمال رقم (٢٩٨) .

الأَلْهَانِيّ ، وعِدَّة . وعنه ابن المبارك ، وبقية ، وأبو اليمان ، وآخرون . وثقه أحمد ، ويَحْيَى ، ودُحَيْم . وقال ابن حبان : ثقة ، حافظ ، فقيه . مات سنة ثلاث وستين ومائة . (أ . د . ن . هـ)

٢٨٥ – أرقم بن أبى الأرقم ، واسمه عبد مناف بن أُسَيْد بن عبد الله بن عمر بن مخزوم ، أبو عبد الله القُرَشِيّ المَخْزُومِيّ . أَسْلَمَ سابعَ سبعة ، وقيل : أسلم بعد عشرة ، وكان من المهاجرين الأولين . وذكره ابن عقبة ، وابن إسحاق ، فيمن شهد بدرًا ، وفى داره كان النبى ﷺ مُسْتَخْفِيًا من قريش ، وكان الأرقم هذا صاحب حِلْف الفُضُول : روى عنه ابنه عثمان ، وحفيده عبد الله بن عثمان . ومات بالمدينة سنة خمس وخمسين عن بضع وثمانين سنة . ويقال : مات يوم مات أبو بكر رضى الله عنهما .(أ)

٢٨٦ – أرقم بن شرحبيل الأَوْدِى الكوفى ، أخو هُزَيْل : روى عن ابن مسعود ، وابن عباس ، وصحبه إلى الشام . وعنه أخوه هُزَيْل ، وأبو إسحاق وغيرهما . وثقه أبو زُرْعَة . وقال ابن سعد : كان ثقةً ، قليل الحديث . وقال « خ » : لم يذكر أبو إسحاق سماعًا منه . (أ . هـ)

---

٢٨٥ – تعجيل المنفعة (ص ٢٢) . قال ابن حجر : وقيل : بل عاش إلى سنة خمس وخمسين من الهجرة ، قلت : الثانى أخرجه ابن مندة من طريق إبراهيم بن المنذر ، وروى من وجه آخر أنه توفى سنة ثلاث وخمسين ، وهو ابن خمس وثمانين سنة ، وصلى عليه سعد بن أبى وقاص ، وروى الحاكم أنه أوصى أن يصلى عليه ، وذلك فى إمارة مروان على المدينة فى خلافة معاوية ، وأخرج أبو نعيم وابن عبد البر بسند منقطع : إنه مات يوم مات الصديق ، لكن حمله ابن عبد البر على أن المراد أبوه . أبو الأرقم . والله أعلم . وانظر الإكمال رقم (٢٤) .

● **أرقم بن أبى الأرقم** . عن ابن عباس ، وعنه حميد الخياط . قال خ : مجهول . / تمييز .

● **أرقم بن يعقوب** . عن ابن مسعود . وعنه أبو إسحاق السبيعى . مجهول وخبره منكر /تمييز .

٢٨٦ – تقريب (ص ٩٧) وفيه : ثقة ، وهو غير أرقم بن أبى الأرقم . من الثالثة .

– تهذيب الكمال رقم (٢٩٩) .

٢٨٧ – أزداد ويقال يَزْدَاد بن فَسَاءَة الفارسي اليماني مختلف في صحبته : روى حديث : « إذا بال أحدكم فلينثر ذكره ثلاثا » . وعنه ابنه عيسى . قال ابن معين : لا يعرف . (هـ)

٢٨٨ – الأزرق بن قيس الحارثي : عن أبي بَرْزَة ، وابن عمر ، وأنس ، وجماعة . وعنه شعبة ، والحَمَّادَان ، وغيرهم . وثقه « ن » . (أ . خ . د . ن)

٢٨٩ – أزهر بن جميل البصري : عن مُعْتَمِر وابن عُيَينة . وعِدَّة . وعنه « خ ن » وقال : لا بأس به . ووثقه ابن حبان . مات سنة إحدى وخمسين ومائتين . (خ . ن)

١٥/ب **٢٩٠ – / أزهر بن راشد البصري** : عن أنس ، والحسن . وعنه العوام بن حوشب . قال أبو حاتم : مجهول . (أ . ن)

٢٩١ – أزهر بن سعد السمان ، أبو بكر الباهلي ، مولاهم ، البصري : عن سليمان التيمي ، وابن عون ، ويونس بن عبيد ، وهشام الدَّسْتُوائيّ وغيرهم . وعنه ابن المبارك ، وهو أكبر منه ، وأحمد ، وإسحاق ، وابن المديني ، والفَلاَّس ، والذُّهلِيّ وآخرون .

---

٢٨٧ – تقريب (ص ٩٧) وفيه : مختلف في صحبته . وقال أبو حاتم مجهول .
– تهذيب الكمال رقم (٣٠٠) .

٢٨٨ – تقريب (ص ٩٧) وفيه : ثقة . من الثالثة . مات بعد العشرين والمائة .
– تهذيب الكمال رقم (٣٠٢) .

٢٨٩ – تقريب (ص ٩٧) وفيه : صدوق يغرب . من العاشرة . وجاء عندنا وفي تهذيب الكمال وتهذيب التهذيب : روى له « خ ن » فقط ، ولكن في التقريب أضاف د . تهذيب الكمال رقم (٣٠٣) .

٢٩٠ – تقريب (ص ٣٠٤) وفيه : مجهول ، من الخامسة . تهذيب الكمال رقم (٣٠٤) .

● **أزهر بن راشد الكاهلي** : عن أبي عاصم التمار ، وعنه عطاء الخفاف . قال أبو حاتم مجهول / تمييز .

● **أزهر بن راشد الهوزني** ، أرسل عن ابن عباس ، وعنه قريز بن عثمان / تمييز .

٢٩١ – تقريب (ص ٣٠٧) وفيه : ثقة . من التاسعة . تهذيب الكمال رقم (٣٠٧) .

قال ابن سعد : كان ثقة ، أوصى إليه عبد الله بن عون ، وتوفى ابن أربع وتسعين سنة . وقال غيره : مات سنة ثلاث ومائتين . (أ . خ . م . د . ت . ن)

٢٩٢ – أزهر بن سعيد الحَرَازِىّ الحمصى : عن أبى أمامة ، وكثير بن مُرَّة ، وعاصم بن حميد ، وغيرهم . وعنه الزَّبيدى ، ومعاوية بن صالح ، وغيرهما .

قال ابن سعد : كان قليل الحديث . مات سنة تسع وعشرين ومائة . (أ . د . ن . هـ)

٢٩٣ – أزهر بن سِنان القرشى مولاهم ، أبو خالد البصرى : عن ابن جُدْعَان ، وغيره . وعنه يزيد بن هارون ، وجماعة .

قال ابن معين : ليس بشىء . وقال ابن عدى : أحاديثه صالحة . (ت)

٢٩٤ – أزهر بن عبد الله بن جُمَيْع الحَرَازِىّ الحمصى ، يقال هو ابن سعيد المتقدم : روى عن النعمان بن بشير ، وعبد الله بن بُسْر ، وأبى عامر الهَوْزَنِىّ ، وغيرهم . وعنه الخليل بن مُرَّة ، وصفوان بن عمر ، وعمر بن جُعْثُم ، وغيرهم .

قال « خ » : أزهر بن يزيد ، وأزهر بن سعيد ، وأزهر بن عبد الله ؛ الثلاثة واحد نسبوه مرة ، مُرَادِىّ ، ومرة حِمْصِى ، ومرة هوزنى ، ومرة حَرَازِى . (أ . د . ت . ن)

٢٩٥ – أزهر بن القاسم الرَّاسِبِىّ ، أبو بكر البصرى ، نزيل مكة :

---

٢٩٢ – تقريب (ص ٣٠٨) وفيه : صدوق ، ويقال هو أزهر بن عبد الله . من الخامسة ، مات سنة ثمان – وقيل تسع – وعشرين . تهذيب الكمال رقم (٣٠٨) .

٢٩٣ – تقريب (ص ٣٠٩) وفيه : ضعيف . من السابعة . تهذيب الكمال رقم (٣٠٩) .

٢٩٤ – تقريب (ص ٣١٠) وفيه : صدوق ، تكلموا فيه للنَّصْب ، وجزم البخارى بأنه ابن سعيد . من الخامسة . تهذيب الكمال رقم (٣١٠) .

٢٩٥ – تقريب (ص ٣١١) وفيه : نزيل مكة ، صدوق . من التاسعة .

– تهذيب الكمال رقم (٣١١) .

روى عن زكريا بن إسحاق ، وهشام الدَّسْتُوائيّ ، وطائفة . وعنه أحمد ، وإسحاق ، ومحمد بن رافع ، وغيرهم . وثقه أحمد والنَّسائى . وقال أبو حاتم : شيخ يكتب حديثه ولا يُحْتَجُّ به . (أ . د . ن . هـ)

٢٩٦ – أزهر بن مَرْوان الرَّقَاشِيّ البصرى لقبه فُرَيْخ : روى عن حماد بن زيد ، وعبد الوارث ، وجماعة . وعنه « ت هـ » وابن أبى الدنيا ، وآخرون . قال ابن حبان : مُسْتَقِيم الحديث . وقال ابن أبى عاصم : مات سنة ثلاث وأربعين ومائتين . (ت . هـ)

٢٩٧ – أسامة بن أَخْـــــدَرِى التميمى ، بصرى : له صحبة ، ورواية . وعنه بشير بن ميمون . (د)

٢٩٨ – أسامة بن حفص المدنى : عن هشام بن عُرْوة ، وغيره . وعنه إبراهيم بن حَمْزَة ، وأبو ثابت المدينى ، وغيرهما . قال اللَّالْكَائِيّ : مجهول . (خ متابعة)

٢٩٩ – أسامة بن زيد بن أسلم المدنى : عن أبيه ، وسالم ، ونافع ، والقاسم بن محمد ، وعِدَّة . وعنه ابن المبارك ، وابن وهب ، والقعنبى ، وجماعة . ضعفه أحمد ويحيى . (هـ)

٣٠٠ – أسامة بن زيد بن حارثة الكلبى حِبُّ رسول الله ﷺ

---

٢٩٦ – تقريب (ص ٣١٢) وفيه : صدوق . من العاشرة . تهذيب الكمال رقم (٣١٢) .

٢٩٧ – تقريب (ص ٣١٣) وفيه : صحابى نزيل البصرة . تهذيب الكمال رقم (٣١٣) .

٢٩٨ – تقريب (ص ٣١٤) وفيه : صدوق ضعفه الأزدى بلا حجة . من الثامنة .

– تهذيب الكمال رقم (٣١٤) .

٢٩٩ – تقريب (ص ٣١٥) وفيه : ضعيف من قِبَل حفظه . من السابعة ، مات فى خلافة المنصور . تهذيب الكمال رقم (٣١٥) .

٣٠٠ – تقريب (ص ٣١٦) وفيه : مات وهو ابن خمس وسبعين بالمدينة .

– تهذيب الكمال رقم (٣١٦) .

وابن حِبِّه ، أمه أم أيمن : روى عن النبى ﷺ ، وعن أبيه ، وبلال ، وأم سلمة . وعنه أبو هريرة وابن عباس ، وعروة بن الزُّبَيْر ، وكُرَيْب ، وأبو عثمان النَّهْدِىّ ، وآخرون . استعمله النبى ﷺ على جيش فيه أبو بكر وعمر ، فلم يَنْفُذْ حتى توفى النبى ﷺ ، فبعثه أبو بكر إلى الشام فأغار على أُبْنَى من ناحية البَلقاء . وشهد مع أبيه غزوة مُؤْتَة ، وقدم دمشق وسكن المِزَّة ، ثم انتقل إلى المدينة فمات بها ، ويقال : مات بوادى القُرَى سنة أربع وخمسين . (فع . ك . أ . خ . م . ٤)

٣٠١ – **أسامة بن زيد الليثى** مولاهم المدنى : روى عن ابن المسيَّب ، وطاوس ، وسعيد المَقْبُرِىّ ، ونافع ، والزُّهْرِىّ ، وخَلْق . وعنه الثَّوْرِىّ ، وابن المبارك ، وابن وهب ، ويحيى القطان ، ووكيع ، وخَلْق . وثَّقه ابن معين ، وضعفه النسائى والدارقطنى ، وقال أحمد : روى عن نافع أحاديث مناكير . وقال أبو حاتم : يُكْتَب حديثه ولا يُحْتَجُّ به . مات سنة ثلاث وخمسين ومائة . / (فع . أ . خ . م . ٤) ١/١٦

٣٠٢ – **أسامة بن سلمان النخعى** ، شامى : روى عن ابن مسعود ، وأبى ذر . وعنه عمر بن نعيم العبسى ، وغيرهما . ذكره ابن حبان فى الثقات . (أ)

٣٠٣ – **أسامة بن شريك الثعلبى الذُّبْيَانِىّ** ، صحابى ، نزل الكوفة : روى عنه زياد بن عِلاَقَة ، وغيره . (أ . ٤)

---

٣٠١ – تقريب (ص ٩٨) وفيه : صدوق يهم . من السابعة .

٣٠٢ – تعجيل المنفعة (ص ٢٣) . قال ابن حجر : لم يذكر البخارى ولا ابن أبى حاتم فيه جرحًا ، ولم يذكروا له راويًا غير عمر ، ولكن قال ابن عساكر : قيل روى عنه مكحول أيضًا ، وهو وهم ، وإنما جاءت الرواية عنه من طريق الوليد بن مسلم عن ابن ثوبان ، عن مكحول عنه عن أبى ذر ، وخالفه الهيثم بن جميل فرواه عن ابن ثوبان عن مكحول عن عمر بن نعيم عن أسامة ، وكذلك قال زيد بن الحباب وعلى بن عياش ، وعاصم بن على وعلى بن الجعد كلهم عن ابن ثوبان ، ثم ساق الأسانيد عنهم بذلك . قلت : وهو عند أحمد عن سليمان بن داود ، وعن يزيد بن الحباب وعن على ابن عياش وعصام بن خالد ، كلهم عن ابن ثوبان كذلك .

– وانظر الإكمال رقم ٢٥ ، والتاريخ (٢٢/٢/١) والثقات لابن حبان (٤٥/٤) .

٣٠٣ – تقريب (رقم ٣١٨) وفيه : « تفرد بالرواية عنه زياد بن علاقة على الصحيح » .

– تهذيب الكمال رقم (٣١٨) .

٣٠٤ – أسامة بن عمير بن عامر الهُذَلِيّ بصرى ، له صحبة : روى عنه ابنه أبو المَلِيح . (أ . ٤)

٣٠٥ – أسباط بن محمد بن عبد الرحمن بن خالد بن ميسرة القرشى مولاهم ، أبو محمد بن أبى عمرو الكوفى : عن الأعمش ، وزكريا بن أبى زائدة ، وأبى إسحاق الشيبانى ، وعدة . وعنه ابنه عبيد ، وأحمد ، وإسحاق ، وابن نمير ، وخَلْق . وثقه ابن معين وغيره . مات فى المحرم سنة مائتين . (أ . خ . م . ٤)

٣٠٦ – أسباط بن نصر الهَمْدَانِيّ الكوفى : عن سِمَاك ، والسُّدِّى ، وغيرهما . وعنه عمرو بن حماد بن طلحة ، وأبو غَسَّان النَّهْدِى ، وعِدة . وثقه ابن معين ، والنَّسائى . ورُوِى عن أحمد تضعيفه . (أ . م . ٤)

٣٠٧ – أسباط أبو اليَسَع البصرى ، قيل هو ابن عبد الواحد : روى عن شعبة ، وهشام الدَّسْتُوائِي . وعنه محمد بن عبد الله بن حوشب الطائفى . قال أبو حاتم : مجهول . (خ)

٣٠٨ – إسحاق بن إبراهيم بن حبيب بن الشهيد ، أبو يعقوب البصرى :

● عن عمر بن عبيد الطَّنَافسى ، ومعتمر ، والمحاربى ، وطائفة . وعنه « ت ن هـ » وابنه إبراهيم بن إسحاق ، وأبو داود ، وابن خزيمة ، وخلق . وثقه الدارقطنى ، مات سنة سبع وخمسين ومائتين . (ت . ن . هـ) .

---

٣٠٤ – تقريب (رقم ٣١٩) وفيه : « تفرد عنه ولده عنه » . تهذيب الكمال رقم (٣١٩) .
٣٠٥ – تقريب (رقم ٣٢٠) وفيه : ثقه ضُعّف فى الثورى . من التاسعة .
– تهذيب الكمال رقم (٣٢٠) .
٣٠٦ – تقريب (رقم ٣٢١) وفيه : صدوق كثير الخطأ يغرب . من الثامنة .
– تهذيب الكمال رقم (٣٢١) .
٣٠٧ – تقريب (رقم ٣٢٢) وفيه : ضعيف له حديث واحد متابعة فى البخارى . من التاسعة .
– تهذيب الكمال رقم (٣٢٢) .

● **أسباط بن اليسع الذهلى** . بصرى . عن محمد بن سلام البيكندى وغيره ، قيل : مات سنة ثلاث وستين ومائتين / تمييز .

٣٠٨ – تقريب (رقم ٣٢٤) وفيه : ثقه . من العاشرة . تهذيب الكمال رقم (٣٢٤) .

٣٠٩ – إسحاق بن إبراهيم بن داود السَّوَّاق البصرى : عن يحيى القطان ، وابن مهدى ، وأبى عاصم . وعنه « هـ » وغيره . قال ابن حبان فى الثقات : مستقيم الحديث . (هـ)

٣١٠ – إسحاق بن إبراهيم بن سعيد الصَّوَّاف المَدَنِىّ وقيل : المُزَنِىّ ، مولى مُزَيْنَة ، وقد ينسب إلى جده : روى عن صفوان بن سليم ، وغيره . وعنه إبراهيم بن المنذر ، ويعقوب بن حميد بن كاسب ، وغيرهما . ليَّنَه أبو حاتم . وقال أبو زُرْعَة : منكر الحديث . (هـ)

٣١١ – إسحاق بن إبراهيم بن سُوَيْد الرَّمْلِى ، وقد ينسب إلى جده : روى عن آدم ، وعلى بن عياش ، وجماعة . وعنه « د » ، ومكحول ، وآخرون . وثقه « ن » . مات سنة أربع وخمسين ومائتين . (د)

٣١٢ – إسحاق بن إبراهيم بن عبد الرحمن بن منيع البغوى لقبه لؤلؤ [1] : روى عن ابن عُلَيَّة ، ووكيع ، وإسحاق الأزرق ، وجماعة . وعنه «خ » ومات قبله ، وابن أبى حاتم وآخرون . وثقه الدارقطنى . ومات سنة تسع وخمسين ومائتين . (خ)

٣١٣ – إسحاق بن إبراهيم بن عمير ، وقيل : ابن عمران بن عمير المسعودى ، الكوفى : عن جده عمير ، وعمه يونس . وعنه المطلب بن زياد . قال « خ » : لا يتابع فى رفع حديثه . (هـ)

---

٣٠٩ – تقريب (رقم ٣٢٥) وفيه : صدوق . من الحادية عشرة . تهذيب الكمال رقم (٣٢٥) .

٣١٠ – تقريب (رقم ٣٢٦) وفيه : لين الحديث . من الثامنة . وفيه : « الصراف » . بدل : « الصواف » وأظن أنه خطأ . تهذيب الكمال رقم (٣٢٦) .

٣١١ – تقريب (رقم ٣٢٧) وفيه : ثقه . من الحادية عشرة . وأضاف « س » .
– تهذيب الكمال رقم (٣٢٧) .

٣١٢ – تقريب (رقم ٣٢٨) وفيه : ثقه . من العاشرة . تهذيب الكمال : رقم (٣٢٨) .

(١) وقيل : « يُؤْيُو » .

٣١٣ – تقريب (رقم ٣٢٩) وفيه : مجهول . من السابعة . تهذيب رقم (٣٢٩) .

٣١٤ – إسحاق بن إبراهيم بن محمد الصَّوَّاف البَاهِلِيّ ، أبو يعقوب البصرى : عن يوسف بن يعقوب السدوسى ، وعبد الله بن حمران ، ومعاذ بن هشام ، وعِدَّة . وعنه « خ ، د » وزكريا الساجى ، وابن صاعد ، وآخرون . ذكره ابن حبان فى الثقات . ومات سنة ثلاث وخمسين ومائتين . (خ . د)

٣١٥ – إسحاق بن إبراهيم بن مَخْلَد الحَنْظَلِيّ ، أبو يعقوب المروزى ، المعروف بابن رَاهَوَيه ، نزيل نَيْسَابور وأحد أئمة المسلمين : روى عن الدَّرَاوَرْدِيّ ، وجرير ، ومعتمر ، وابن عيينة ، وخلق كثير . وعنه « خ م د ت ن » وابنه محمد ، وابن شيرَوَيه السَّرَّاج ، وخلق . أملى مسنده من حفظه . وقال أحمد : إسحاق عندنا إمام من أئمة المسلمين . وقال « ن » : ثقه مأمون ، أحد الأئمة . وقال أبو زرعة : ما رؤى أحفظ من إسحاق . وروى عنه أنه قال : ما سمعت شيئا قط إلا حفظته ، ولا حفظت شيئا قط فنسيته . مات ليلة نصف شعبان سنة ثمان وثلاثين ومائتين ، وهو ابن سبع وسبعين سنة . (خ . م . د . ت . ن)

٣١٦ – إسحاق بن إبراهيم بن نصر السعدى البخارى : عن عبد الرزاق ، وغيره . وعنه « خ » ، وربما نسبه إلى جده . مات سنة اثنتين وأربعين ومائتين / . (خ) ١٦/ب

٣١٧ – إسحاق بن إبراهيم بن يزيد الأموى الدمشقى . أبو النضر

---

٣١٤ – تقريب (رقم ٣٣١) وفيه : ثقه . من الحادية عشرة .

– تهذيب الكمال . رقم (٣٣١) .

٣١٥ – تقريب (رقم ٣٣٢) وفيه : ثقه حافظ مجتهد ، قرين أحمد بن حنبل . ذكر أبو داود أنه تغير قبل موته بيسير ، مات سنة ثمان وثلاثين ، وله اثنتان وسبعون .

– تهذيب الكمال . رقم (٣٣٢) .

٣١٦ – تقريب (رقم ٣٣٣) وفيه : صدوق . من الحادية عشرة .

– تهذيب الكمال . رقم (٣٣٣) .

٣١٧ – تقريب (رقم ٣٣٤) وفيه : صدوق ضُعِّف بلا مستند . من العاشرة . مات وله ست وثمانون سنة . – تهذيب الكمال رقم (٣٣٤) .

الفراديسى : روى عن ابن أبى حازم ، وإسماعيل بن عَيَّاش ، وشُعَيْب بن إسحاق ، وطبقتهم . وعنه « خ د » وجماعة ، وقد نسبه « خ » إلى جده . وثقه أبو حاتم ، والدارقطنى . مات سنة سبع وعشرين ومائتين . (خ . د . ن)

٣١٨ – إسحاق بن إبراهيم الثقفى ، أبو يعقوب الكوفى : عن ابن المنكدر ، ويونس بن عبيد ، وغيرهما . وعنه أبو نعيم ، وجماعة . قال ابن عدى : أحاديثه غير محفوظة . (د . ت . ن)

٣١٩ – إسحاق بن إبراهيم الرازى ، ختن سلمة الأبرش : روى عن سلمة وغيره . وعنه أحمد . (أ)

٣٢٠ – إسحاق بن إبراهيم المَنْجَنِيقِىّ نزيل مصر : روى عن داود بن رشيد ، وخَلْق . وعنه « ن » فيما قاله ابن عساكر وغيره . وثقه ابن عدى . ومات سنة أربع وثلاثمائة . (ن)

٣٢١ – إسحاق بن إبراهيم الهَرَوى ، أبو موسى ، نزيل بغداد : روى عن هُشَيْم وابن عُيَيْنَة ، وعيسى بن يونس ، وحفص بن غِيَاث ، وغيرهم . وعنه « عب » والبَغَوى . وثقه ابن معين ، وغيره . (عب)

٣٢٢ – إسحاق بن إبراهيم الحُنَيْنِىّ ، أبو يعقوب المَدَنِىّ ، نزيل طَرَسُوسُ : روى عن الثورى ، ومالك ، وجماعة . وعنه فهد بن سليمان ، ومحمد

---

٣١٨ – تقريب (رقم ٣٣٦) وفيه : وثقه ابن حبان وفيه ضعف . من الثامنة .
– تهذيب الكمال رقم (٣٣٦) .

٣١٩ – تعجيل المنفعة (رقم ٢٣) . قال ابن حجر : زاد فى الإكمال : فيه نظر . [انظر الإكمال ص ٢١] . وقال ابن حجر أيضًا : وروى عنه أيضًا الحسن بن على بن مهران ومحمد بن منصور القهستانى ، قال ابن أبى حاتم عن أبيه : سمعت يحيى بن معين أثنى عليه خيرًا .

٣٢٠ – تقريب (رقم ٣٣٥) وفيه : ثقة حافظ . من الثانية عشرة . تهذيب الكمال رقم (٣٣٥) .

٣٢١ – تعجيل المنفعة (ص ٢٣ – ٢٤) .

٣٢٢ – تقريب (رقم ٣٣٧) وفيه : ضعيف . من التاسعة . تهذيب الكمال رقم (٣٣٧) .

ابن عوف الطائيّ ، وآخرون . قال « خ » : فى حديثه نَظَر وقال « ن » : ليس بثقة . وقال ابن عدى : ضعيف ، ومع ضعفه يُكتب حديثه . مات سنة ست عشرة ومائتين . (د . هـ)

٣٢٣ – إسحاق بن أبى إسرائيل : واسمه إبراهيم بن كَامَجْرَا المَرْوَزِى الحافظ ، أبو يعقوب ، نزيل بغداد : روى عن حَمَّاد بن زيد ، وهشام بن يوسف ، وجماعة . وعنه « د ، عب » والبخارى ، وأبو يعلى ، والبغوى ، وآخرون . وثقه ابن معين ، والدارقطنى . وقال صالح جَزَرَة : صدوق فى الحديث إلَّا أنه كان يقول : «القرآن كلام الله » ويقف . مات سنة ست وأربعين ومائتين وله ست وتسعون سنة . (د . عب . ن)

٣٢٤ – إسحاق بن إسماعيل الرملى : عن آدم ، وهشام بن عمار . وعنه « ن » فيما قيل ، وقال : صالح . (ن)

٣٢٥ – إسحاق بن إسماعيل الأَيْلِيّ : عن ابن عُيَيْنَة ، وغيره . وعنه « ن هـ » ومكحول ، وجماعة . مات سنة ثمان وخمسين ومائتين . (ن . هـ)

٣٢٦ – إسحاق بن إسماعيل الطَّالْقَانِيّ ، نزيل بغداد ، ويُعْرَف باليتيم : رَوى عن مُعْتَمِر ، وجرير ، وابن عُيَيْنَة ، وجماعة . وعنه « د عب » وإبراهيم الحربى ، والبغوى ، وآخرون . وثقه « د » والدارقطنى . وقال ابن معين : صدوق . مات سنة ثلاثين ومائتين . (د . عب) .

---

٣٢٣ – تقريب (رقم ٣٣٨) وفيه : صدوق تكلم فيه لوقفه فى القرآن . مات سنة خمس وأربعين ، وقيل : ست ، وله خمس وتسعون سنة . من أكابر العاشرة . تهذيب الكمال رقم (٣٣٨) .

٣٢٤ – تقريب (رقم ٣٣٩) وفيه : صدوق أخطأ فى أحاديث . من الثانية عشرة . – تهذيب الكمال رقم (٣٣٩) .

٣٢٥ – تقريب (رقم ٣٤٠) وفيه : صدوق . من العاشرة . تهذيب الكمال رقم (٣٤٠) .

٣٢٦ – تقريب (رقم ٣٤١) وفيه : ثقة ، تكلم فى سماعه من جرير وحده . من العاشرة . – تهذيب الكمال رقم (٣٤١) .

٣٢٧ – إسحاق بن أَسِيد الأنصارى الخُرَاسانِىّ ، نزيل مصر : روى عن أبى إسحاق ، ونافع ، وعطاء الخراسانى ، وجماعة . وعنه الليث ، ويحيى بن أيوب ، وطائفة . قال أبو حاتم : شيخ ليس بالمشهور لا يشتغل به . (د . هـ)

٣٢٨ – إسحاق بن بكر بن مضر المصرى : عن أبيه ، وعنه ابنه سليمان ، وأبو حاتم ، وجماعة . قال أبو حاتم : لا بأس به . وقال ابن يونس : كان فقيها مُفْتِيًا وكان يجلس فى حلقة الليث ، ويفتى بقوله ، وكان ثقة . مات سنة ثمان عشرة ومائتين . (م . ن)

٣٢٩ – إسحاق بن بكر بن أبى الفرات المدنى : عن سعيد بن أبى سعيد . وعنه عبد الملك بن قدامة . مجهول . (أ . هـ)

٣٣٠ – إسحاق بن أبى بكر المدينى الأعور : عن أبيه ، وغيره . وعنه القَعْنَبِىّ ، وغيره . قال ابن معين : صالح . (ن)

٣٣١ – إسحاق بن ثابت : عن أبيه ، عن على بن الحسين ، وعنه « فه » . لا يدرى من هو ؟ . (فه)

٣٣٢ – إسحاق بن ثعلبة : عن مكحول . وعنه بقية ، وعثمان الطرائفى . قال أبو حاتم : مجهول ، منكر الحديث [وقال ابن عدى : روى عن مكحول ، عن سمرة أحاديث لا يرويها سواه ، وأحاديثه كلها غير محفوظة] [1] . (أ)

---

٣٢٧ – تقريب (رقم ٣٤٢) وفيه : فيه ضعف . من الثامنة . تهذيب الكمال رقم (٣٤٢) .

٣٢٨ – تقريب (رقم ٣٤٣) وفيه : صدوق فقيه . من العاشرة . تهذيب الكمال رقم (٣٤٣) .

٣٢٩ – تقريب (رقم ٣٧٨) وفيه : « من السابعة » وفيه أيضًا : «إسحاق بن أبى الفرات بكر » . تهذيب الكمال رقم (٣٧٧) . وفيه أيضًا : إسحاق بن أبى الفرات واسمه بكر .

٣٣٠ – تقريب (رقم ٣٤٤) وفيه : ثقة . من السابعة . تهذيب الكمال رقم (٣٤٤) .

٣٣١ – تعجيل المنفعة (رقم ٣٥) .

٣٣٢ – تعجيل المنفعة (رقم ٣٦) . وجاء فيها : إسحاق بن ثعلبة أبو صفوان الحميرى الحمصى ، عن عبد الله بن دينار الحمصى ومكحول ، وعنه بقية وعثمان الطرائفى ، وعمر بن هشام الحرانى ومحمد المليكى ، قال أبو حاتم : مجهول منكر الحديث ، وقال ابن عدى : روى عن مكحول عن سمرة أحاديث مسندة لا يرويها غيره ، وأحاديثه كلها غير محفوظة ، قلت : له عند أحمد منها حديثان ، ولم يسمع مكحول من سمرة ، وقال ابن عساكر فى تاريخه : استعمله هارون الرشيد على خراج دمشق .

(١) ما بين المعكوفين من الإكمال (الإكمال رقم ٢٨) . =

٣٣٣ – إسحاق بن جبريل البغدادى : عن يزيد بن هارون . وعنه « د » ومحمد بن عبد الملك الدَّقِيقِى . وروى « خ » حديثًا عن إسحاق بن أبى عيسى عن يزيد فقيل : هو هذا ، وقيل هو إسحاق الكوسج . (د)

١٧/أ **٣٣٤ – / إسحاق بن الجراح الأَذَنِىّ** : عن جعفر بن عون ، وأبى النضر ، وجماعة . وعنه « د » وأبو عوانة ، وطائفة . (د)

٣٣٥ – إسحاق بن جعفر بن محمد الهاشمى ، العلوى ، المدنى : عن عبد الله ابن جعفر المَخْرَمِىّ ، وغيره . وعنه إبراهيم بن المنذر ، وجماعة . قال ابن معين : ما أراه إلا كان صدوقًا . (ت . هـ)

٣٣٦ – إسحاق بن حازم ؛ وقيل : ابن أبى حازم ، المدنى البَزَّار : عن محمد بن كعب القُرَظِىّ ، وعبيد الله بن مِقْسَم ، وجماعة . وعنه خالد بن مَخْلَد ، وابن وهب ، وطائفة . وثقه أحمد ويحيى . وقال أبو حاتم : صالح الحديث . (أ . هـ)

٣٣٧ – إسحاق بن راشد ، أبو سليمان الجَزَرِىّ : عن ميمون بن مِهْرَان ، والزُّهْرِىّ ، وغيرهما . وعنه عَتَّاب بن بشير ، وموسى بن أَعْيَنَ ، ومِسْعَر ، ومعمر ، وجماعة . وثقه ابن معين مرة ، وضعفه أخرى . وقال ابن خزيمة : لا يحتج بحديثه . (أ . خ . ٤)

= ساقه قبل أن يعلق – كما رأيت . (الإكمال رقم ٢٨) .

٣٣٣ – تقريب (رقم ٣٤٥) وفيه : صدوق . من الحادية عشرة . تهذيب الكمال رقم (٣٤٥) .

٣٣٤ – تقريب (رقم ٣٤٦) وفيه : صدوق . من الحادية عشرة . تهذيب الكمال رقم (٣٤٦) .

٣٣٥ – تقريب (رقم ٣٤٧) وفيه : صدوق . من التاسعة . تهذيب الكمال رقم (٣٤٧) .

● **إسحاق بن الحارث** : هو ابن عبد الله بن الحارث بن كنانة ، يأتى .

٣٣٦ – تقريب (رقم ٣٤٨) وفيه : صدوق تكلم فيه للقدر . من السابعة .

– تهذيب الكمال رقم (٣٤٨) .

٣٣٧ – تقريب (رقم ٣٥٠) وفيه : ثقة ، فى حديثه عن الزهرى بعض الوهم . من السابعة ، مات فى خلافة أبى جعفر . تهذيب الكمال رقم (٣٥٠) .

٣٣٨ – إسحاق بن الربيع البصرى الأُبُلِّى ، أبو حمزة العطار ، جد بكر بن بكار : روى عن الحسن ، وابن سيرين ، وغيرهما . وعنه أبو عمر الحَوْضِىّ ، والأصمعى ، وطائفة . ضعفه الفَلَّاس . وقال أبو حاتم : يُكتب حديثه . (هـ)

٣٣٩ – إسحاق بن سالم : عن أبى هريرة ، وجماعة : وعنه محمد بن أبى يَحْيَى الأسلمى ، وغيره . مجهول (د)

٣٤٠ – إسحاق بن سعد بن سَمُرَة بن جُنْدَب : عن أبيه ، عن أبى عبيدة ابن الجراح . وعنه إبراهيم بن ميمون . وقيل : عن إبراهيم ، عن سعد بن سمرة ، عن أبيه ، وقد تقدم . [رقم ١٢٩] (أ)

٣٤١ – إسحاق بن سعد بن عُبَادَة الأنْصَارِىّ المدنى : عن أبيه . وعنه سعيد الصراف [(١)] . مجهول . (أ)

٣٤٢ – إسحاق بن سعيد بن عمرو بن سعيد بن العاص الأموى الكوفى : عن أبيه وعِكْرِمة بن خالد ، ويحيى بن الحكم بن أبى العاص . وعنه

---

٣٣٨ – تقريب (رقم ٣٥٢) وفيه : صدوق ، تكلم فيه للقدر . من السابعة .

– تهذيب الكمال رقم (٣٥١) .

● **إسحاق بن الربيع العُصْفُرِىّ الكوفى** ، عن الأعمش وغيره / تمييز .

٣٣٩ – تقريب (رقم ٣٥٤) وفيه : مجهول الحال . من السادسة . تهذيب الكمال رقم (٣٥٣) .

٣٤٠ – تعجيل المنفعة (رقم ٣٨) . قال ابن حجر : تفرد وكيع عن إبراهيم بقوله : عن إسحاق بن سعد ، ورواه يحيى القطان وأبو أحمد الزبيرى عن إبراهيم عن سعد بن سمرة عن أبيه ، عن أبى عبيدة ، ووقع فى رواية أحمد التصريح بأن الراوى عن أبى عبيدة هو سمرة وهو المعتمد ، وكأن وكيعًا كنى إبراهيم بأبى إسحاق ، فوقع فى روايته تغيير ، فإنى لم أر لإسحاق بن سعد ترجمة .

٣٤١ – تقريب (رقم ٣٥٥) وفيه : مستور ، مُقِلّ ، من الثانية . تهذيب الكمال رقم (٣٥٤) .

(١) بين محقق تهذيب الكمال أن صحتها : « الصواف » .

٣٤٢ – تقريب (رقم ٣٥٦) وفيه : ثقة . من السابعة . تهذيب الكمال رقم (٣٥٥) .

● **إسحاق بن سعيد المدَنى** هو ابن إبراهيم بن سعيد ، تقدم [رقم ٣١٠] .

ابن عُيَيْنَة ، وأبو نُعَيم ، وأبو الوليد ، ووكيع ، وجماعة . وثقه « ن » . وقال أحمد : ليس به بأس . وقال أبو حاتم : شيخ ، وهو أحب إليّ من أخيه خالد . وقال « د » : مات سنة سبعين ومائة .

(أ . خ . م . د . هـ)

٣٤٣ – إسحاق بن سليمان ، أبو يحيى الرازى : عن أفلح بن حميد ، وحنظلة بن أبي سفيان ، وحريز بن عثمان ، ومالك ، والثورى ، وجماعة . وعنه أحمد ، وأبو كُرَيْب ، وإسحاق الكَوْسَج ، وأبو الأزهر ، وعِدَّة . وثقه « ن » والعجلى . وقال أبو أسامة : كنا نستسقى به . وقال ابن سعد : كان ثقة ، له فضل فى نفسه وورع ، وانتقل من الرى إلى الكوفة ، فأقام بها سنين ، ثم رجع إلى الرى ، فمات بها سنة تسع وتسعين ومائة وقال ابن قانع : مات سنة مائتين .

(أ . خ . م . ٤)

٣٤٤ – إسحاق بن سُوَيْد بن هُبَيْرَة ، العَدَوِىّ ، التميمى البصرى : عن ابن عمر ، وعبد الرحمن بن أبى بكرة ، ومعاذة ، وغيرهم . وعنه شعبة ، والحَمَّادَان ، ومُعْتَمِر ، وابن عُلَيَّة ، وجماعة . وثقه أحمد ، ويحيى ، والنَّسائى . وقال ابن سعد : كان ثقة – إن شاء الله ، توفى فى الطَّاعُون سنة إحدى وثلاثين ومائة (أ . خ . م . د . ن)

٣٤٥ – إسحاق بن شاهين ، أبو بشر الواسطى : عن خالد بن عبد الله الواسطى ، وغيره . وعنه « خ ن » وابن خزيمة ، وخَلْق . قال «ن » : لا بأس به ، وقيل : إنه جاز المائة . (خ . ن)

---

٣٤٣ – تقريب (رقم ٣٥٧) وفيه : ثقة ، فاضل . من التاسعة . تهذيب الكمال رقم (٣٥٦) .

٣٤٤ – تقريب (رقم ٣٥٨) وفيه : صدوق ، تكلم فيه للنصب . من الثالثة . وذكره فى التعجيل (رقم ٣٩) وقال : « هكذا استدركه شيخنا الهيثمى على الحسينى فوهم ؛ لأنه فى التهذيب » .

– تهذيب الكمال رقم (٣٥٧) .

● **إسحاق بن سويد الرملى** ؛ هو ابن إبراهيم بن سويد تقدم [رقم ٣١١] .

٣٤٥ – تقريب (رقم ٣٥٩) وفيه : صدوق . من العاشرة . تهذيب الكمال رقم (٣٥٨) .

٣٤٦ – **إسحاق بن الصباح الكِنْدِىّ** ، الأشعثي الصغير ، الكوفى : عن سعيد ابن أبى مريم ، وغيره . وعنه « د » وغيره . (د)

٣٤٧ – **إسحاق بن الضيف** : عن النضر بن شميل ، وغيره . وعنه «د » فيما قيل . وعِدَّة ؛ منهم أبو زرعة ، وقال : صدوق . (د)

٣٤٨ – **إسحاق بن طلحة بن عبيد الله التيمى** المدنى : عن أبيه ، وابن عباس ، وعائشة . وعنه ابنه معاوية ، وابنا أخيه ؛ إسحاق وطلحة . قال خليفة وغيره : مات سنة ست وخمسين [1] . (ت . هـ)

٣٤٩ – **إسحاق بن عبد الله بن جعفر بن أبى طالب** الهاشمى المدنى : عن أبيه . وعنه كثير بن زيد الأَسْلَمِىّ وغيره . فيه نظر . (هـ)

٣٥٠ – **إسحاق بن عبد الله بن الحارث** / بن كنانة المدنى ، ويقال : الكوفى ١٧/ب وقد نسب إلى جده . روى عن أبى هريرة ، وابن عباس مرسلًا – فيما قال أبو حاتم – وعن عامر بن سعد ، وطائفة . وعنه ابناه ؛ عبد الرحمن ، وهشام ، وغيرهما . قال أبو زرعة : مدنى ثقة . وقال « ن » : ليس به بأس . وقال « خ » : يتكلمون فيه ، وفيه نظر . وقال ابن حبان : منكر الحديث فما أدرى التخليط منه ، أو من ابنه عبد الرحمن (أ . هـ) .

---

٣٤٦ – تقريب (رقم ٣٦٠) وفيه : نزيل مصر ، مقبول . من الحادية عشرة . مات سنة سبع وسبعين . تهذيب الكمال رقم (٣٥٩) .

● **إسحاق بن الصباح الأشعثى الكبير** ، روى عنه الخريبى ، وهو جد المذكور فى الأصل ، ضعفه ابن حبان / تمييز .

٣٤٧ – تقريب (رقم ٣٦٢) وفيه : بصرى ، نزل مصر ، صدوق يخطئ من الحادية عشرة . – تهذيب الكمال رقم (٣٦١) .

٣٤٨ – تقريب (رقم ٣٦٣) وفيه : مقبول . من الثالثة . تهذيب الكمال رقم (٣٦٢) .

(١) مما استدركه الهيثمى وابن حجر (تعجيل رقم ٤٠) :

إسحاق بن عبد الله عن أم الدرداء الكندى ، وعنه محمد بن عمرو بن طلحة فى فضل الرباط وقع فى رواية الطبرانى إسحاق بن عبد الله بن عامر ، كذا ذكره ابن حبان فى الثقات .

٣٤٩ – تقريب (رقم ٣٦٤) وفيه : مستور . من الثالثة . تهذيب الكمال رقم (٣٦٣) .

٣٥٠ – تقريب (رقم ٣٦٦) وفيه : صدوق . من الثالثة . تهذيب الكمال رقم (٣٦٤) .

٣٥١ – إسحاق بن عبد الله بن الحارث بن نوفل ، الهاشمى ، النوفلى ، أبو يعقوب المدنى ، وقيل : البصرى . أرسل عن النبى ﷺ ، وروى عن أبيه ، وأبى هريرة ، وابن عباس ، وطائفة . وعنه قتادة ، وثابت ، وحميد الطَّوِيل ، وآخرون . وثقه العجلى . (أ . د)

٣٥٢ – إسحاق بن عبد الله بن أبى طلحة الأنصارى ، المدنى : عن أبيه ، وعمه أنس ، وزوجته حميدة ، وعبد الرحمن بن أبى عَمْرَة ، وطائفة . وعنه مالك ، والأوزاعى ، وابن عيينة ، وهَمَّام ، وجماعة . وثقه أبو زرعة ، وأبو حاتم ، والنَّسائى . وقال ابن معين : ثقة حجة . وقال الفَلَّاس : مات سنة أربع وثلاثين ومائة .

(فع . ك . أ . خ . م . ٤)

٣٥٣ – إسحاق بن عبد الله بن أبى فَرْوَة ، أبو سليمان القُرَشِيّ ، مولى عثمان : أدرك معاوية . وروى عن مجاهد ، ونافع ، والزهرى ، وجماعة . وعنه الليث ، والوليد ابن مسلم ، وعبد السلام بن حرب ، وعِدَّة . قال «خ » : تركوه ، ونهى أحمد بن حنبل عن حديثه . وقال ابن عدى : هو بَيِّنُ الأمر فى الضعفاء ، على أن الليث بن سعد قد روى عنه نسخة طويلة . مات سنة أربع وأربعين ومائة . (فع . أ . د . ت . هـ)

٣٥٤ – إسحاق بن عبد الواحد القرشى ، الموصلى : عن مالك ، وحماد ابن زيد ، وجماعة . وعنه ابن وارة ، وتَمَّام ، وطائفة . قال « ن » : لا أعرفه . (ن)

---

٣٥١ – تقريب (رقم ٣٦٥) وفيه : ثقة . من الثالثة . تهذيب الكمال رقم (٣٦٥) .

٣٥٢ – تقريب (رقم ٣٦٧) وفيه : ثقة حجة . من الرابعة ، مات سنة اثنتين وثلاثين ، وقيل بعدها . تهذيب الكمال رقم (٣٦٦) .

٣٥٣ – تقريب (رقم ٣٦٨) وفيه : متروك . من الرابعة . تهذيب الكمال رقم (٣٦٧) .

٣٥٤ – تقريب (رقم ٣٦٩) وفيه : محدث ، مكثر ، مصنف ، تكلم فيه بعضهم . من العاشرة ، مات سنة ست وعشرين . تهذيب الكمال رقم (٣٦٨) .

٣٥٥ – إسحاق بن عبيد الله بن أبى مليكة المدنى ، ويقال : المكى : عن أخيه عبد الله ، وغيره . وعنه أسد بن موسى ، وغيره . محله الصدق – إن شاء الله – (هـ)

٣٥٦ – إسحاق بن عثمان الكِلاَبـــى البصرى : عن الحسن ، وطائفة . وعنه ابن مهدى ، وأبو الوليد وآخرون . قال أبو حاتم : ثقه ، لا بأس به . (أ . د)

٣٥٧ – إسحاق بن عمر بن سَلِيط الهُذَلى ، أبو يعقوب البصرى : عن مبارك بن فضالة ، وسليمان بن المغيرة ، وحماد بن سلمة ، وغيرهم . وعنه « م » وأبو داود ، وأبو زرعة ، وطائفة ؛ منهم أبو حاتم وقال : صدوق . وقال غيره : مات سنة تسع وعشرين ، وقيل : سنة ثلاثين ومائتين . (م)

٣٥٨ – إسحاق بن عمر : عن عائشة ، مرسلًا . وعنه سعيد بن أبى هلال . قال أبو حاتم : مجهول . (أ . ت)

٣٥٩ – إسحاق بن عيسى الطباع ، البغدادى ، أبو يعقوب ، نزيل أَذَنَة : روى عن جرير بن حازم ، ومالك ، والحَمَّادَيْن ، وجماعة . وعنه أحمد ، وأبو خيثمة ، والدارمى ، وعباس الدُّورِى . وعِدَّة . قال « خ » : مشهور الحديث . وقال أبو حاتم : صدوق ، وأخوه محمد أحب إلىّ منه . مات سنة أربع عشرة ، ويقال : سنة خمس عشرة ومائتين ، وله خمس وسبعون سنة . (أ . م . ت . ن . هـ)

---

٣٥٥ – تقريب (رقم ٣٧٠) وفيه : مجهول الحال . من السادسة ، وعندى أن الذى أخرج له ابن ماجه ، هو إسحاق بن عبيد الله بن أبى المهاجر وهو مقبول . تهذيب الكمال رقم (٣٦٩) .

٣٥٦ – تقريب (رقم ٣٧١) وفيه : صدوق ، مقل . من السابعة . تهذيب الكمال رقم (٣٧٠) .

٣٥٧ – تقريب (رقم ٣٧٢) وفيه : صدوق . من العاشرة . تهذيب الكمال رقم (٣٧١) .

● **إسحاق بن عمر كوفى** ، عن وكيع ، وعنه أبو زرعة / تمييز .

٣٥٨ – تقريب (رقم ٣٧٤) وفيه : تركه الدارقطنى . من الثالثة . تهذيب الكمال رقم (٣٧٣) .

٣٥٩ – تقريب (رقم ٣٧٥) وفيه : صدوق ، من التاسعة . تهذيب الكمال رقم (٣٧٤) .

● **إسحاق بن عيسى القشيرى** : عن الأعمش وعدة . وعنه قتيبة وأبو كريب . وثقه الخطيب وغيره / تمييز .

● **إسحاق بن أبى عيسى** . تقدم فى ترجمة إسحاق بن جبريل .

٣٦٠ – إسحاق بن الفُرَات التُّجِيبي المصرى : عن مالك ، والليث ، وطائفة . وعنه بحر بن نصر ، وجماعة . وثقه أبو عَوَانة . وقال أبو حاتم : شيخ ليس بمشهور . وقال ابن يونس : فى أحاديثه أحاديث كأنها مُنْقَلبة . توفى بمصر سنة أربع ومائتين . (ن)

٣٦١ – إسحاق بن قَبيصة بن ذُؤَيب الخزاعى ، شامى : عن أبيه ، وغيره . وعنه أسامه بن زيد الليثى ، وطائفة . فيه نظر . (هـ)

٣٦٢ – إسحاق بن كعب بن عُجْرَة ، المدنى : عن أبيه ، وأبى قتادة الأنصارِىّ . وعنه ابنه سعد . تَفَرَّد بحديث سُنّة المغرب فى البيوت . (د . ت . ن)

٣٦٣ – إسحاق بن أبى أبى الكهلة ويقال ابن أبى الكَهْتَلَة ، كوفى : روى عن ابن مسعود ، وأبى هريرة . وعنه الوليد بن قيس ، وغيره . ذكره ابن حبان فى الثقات . (أ)

١٨/أ **٣٦٤ – / إسحاق بن محمد بن إسماعيل بن عبد الله بن أبى فروة** ، المدنى : عن مالك ، وجماعة . وعنه « خ » والذُّهْلِىّ ، وخَلْق . قال أبو حاتم : كان صدوقًا ، ولكن ذهب بصره فربما لُقِّنَ ، وكُتُبُه صحيحة . وقال «ن » : ليس بثقة . قال « خ » : مات سنة ست وعشرين ومائتين . (خ . ت . هـ)

---

٣٦٠ – تقريب (رقم ٣٧٧) وفيه : صدوق فقيه . من التاسعة . تهذيب الكمال رقم (٣٧٦) .

● **إسحاق بن أبى الفرات بن بكر بن أبى الفرات** . تقدم .

٣٦١ – تقريب (رقم ٣٧٩) وفيه : صدوق يرسل . من السادسة ، كان فى حدود العشرين .
– تهذيب الكمال رقم (٣٧٨) .

٣٦٢ – تقريب (رقم ٣٨٠) وفيه : حليف الأنصار ، مجهول الحال ، قتل يوم الحرة . من الثالثة . تهذيب الكمال رقم (٣٧٩) .

٣٦٣ – تعجيل المنفعة (رقم ٤١) وأضاف : « قال البخارى : حديثه فى الكوفيين ، ولم يذكر فيه جرحًا ولا تعديلًا » .

٣٦٤ – تقريب (رقم ٣٨١) وفيه : صدوق كُفَّ فساءَ حفظه . من العاشرة .
– تهذيب الكمال . رقم (٣٨٠) .

٣٦٥ – إسحاق بن محمد بن عبد الرحمن المَخْزُومِىّ المُسَيَّبِىّ ، أحد قرّاء المدينة : روى عن ابن أبى ذئب ، ومالك ، ونافع القارئ ، وطائفة . وعنه ابنه محمد ، والوَاقِدِىّ ؛ وهو من أقرانه ، وابن ذَكْوَان ، وغيرهم . قال الأَزْدِىّ : ضعيف يَرَى القَدَر . مات سنة ست ومائتين . (د)

٣٦٦ – إسحاق بن محمد الأنصارى ، حِجَازِىّ : عن رُبَيْح بن عبد الرحمن . وعنه عبد الله بن إبراهيم الغِفَارِىّ . مجهول . (د)

٣٦٧ – إسحاق بن منصور بن بَهْرَام الكَوْسَج ، أبو يعقوب التميمى ، المروزى ، الحافظ ، نزيل نيسابور : روى عن ابن عيينة ، والنَّضْر بن شُمَيْل ، وعبد الرزاق ، وأحمد ، وإسحاق بن راهَوَيْه ، وخَلْق . وعنه « خ م ت عب ن هـ » وأبو زرعة ، وأبو حاتم ، وآخرون . قال مسلم : ثقة . مأمون ، أحد الأئمة . وقال « ن » : ثقة ثَبْتٌ . وقال الخطيب : كان فقيهًا عالمًا ، وهو الذى دَوَّن عن أحمد بن حنبل وإسحاق بن راهويه المسائل . مات سنة إحدى وخمسين ومائتين .

(خ . م . ت . عب . ن . هـ)

٣٦٨ – إسحاق بن منصور السَّلُولى مولاهم ، أبو عبد الرحمن الكوفى : عن إسرائيل ، وعمر بن أبى زائدة ، وعِدَّة . وعنه أبو كريب ، وابن نمير ، وعباس الدُّورِى ، وخَلْق . قال ابن معين : ليس به بأس . مات سنة خمس ومائتين . (خ . م . ٤)

٣٦٩ – إسحاق بن موسى الأنصارى الخَطْمِىّ ، أبو موسى المَدَنِىّ ،

---

٣٦٥ – تقريب (رقم ٣٨٢) وفيه : صدوق فيه لين ورمى بالقدر . من التاسعة .
– تهذيب الكمال رقم (٣٨١) .

٣٦٦ – تقريب (رقم ٣٨٣) وفيه : مجهول تفرد عنه الغفارى . تهذيب الكمال رقم (٣٨٢) .
● **إسحاق بن مرار أبو عمرو السباق** . يأتى فى الكنى .

٣٦٧ – تقريب (رقم ٣٨٤) وفيه : ثقة ثبت . من الحادية عشرة . تهذيب الكمال رقم (٣٨٣) .

٣٦٨ – تقريب (رقم ٣٨٥) وفيه : صدوق ، تكلم فيه للتشيع . تهذيب الكمال رقم (٣٨٤) .

٣٦٩ – تقريب (رقم ٣٨٦) وفيه : ثـــقة . متقن . من العاشرة . تهذيب الكمال رقم (٣٨٥) .

ثم الكوفي : روى عن ابن عيينة ، وجرير ، ومعن ، والوليد بن مسلم ، وعِدَّة . وعنه « م ت ن هـ » وابنه موسى ، وابن خزيمة ، وآخرون . وثقه « ن » . وقال ابن أبي حاتم : كان أبي يُطْنِبُ القول فيه ؛ في صدقه وإتقانه . وقال غيره : ولي قضاء نيسابور . مات بجُوسِيَة من أعمال حمص سنة أربع وأربعين ومائتين . (م . ت . ن . هـ)

٣٧٠ – إسحاق بن نجيح ؛ أحد المجاهيل : عن مالك بن حمزة بن أبي أسيد . وعنه محمد بن عيسى بن الطَّبَّاع .

٣٧١ – إسحاق بن وَهْب العَلاَّف ، أبو يعقوب الواسِطِيّ : عن ابن عيينة ، ويزيد بن هارون ، وخَلْق . وعنه « خ هـ » وخَلْق . قال أبو حاتم : صدوق . (خ . هـ)

٣٧٢ – إسحاق بن يحيى بن طلحة بن عبيد الله القرشي التيمي المدني : عن أعمامه ؛ إسحاق ، وموسى ، وعيسى ، وعبد الله بن جعفر ، ومجاهد ، وغيرهم . وعنه وكيع ، وابن المبارك ، ويزيد بن هارون ، وابن مهدي ، وخَلْق . قال أحمد والنسائي : متروك الحديث ، وقال يعقوب بن شيبة : لا بأس به ، وحديثه مضطرب جدًّا . مات سنة أربع وستين ومائة . (ت . هـ)

٣٧٣ – إسحاق بن يحيى بن علقمة الكَلْبِيّ الحِمْصِيّ ؛ المعروف بالعَوْصِيّ : عن الزهري . وعنه يحيى الوَحَّاظِيُّ . قال ابن معين : لا أعرفه . (خ)

---

٣٧٠ – تقريب (رقم ٣٨٧) وفيه : مجهول . من السابعة ، ولم يصب من قال إنه المَلَطِي .
– تهذيب الكمال رقم (٣٨٦) .
● **إسحاق بن نجيح المَلَطي** ، كذاب . حدث عن ابن جريج وغيره / تمييز .
● [**إسحاق بن نصر** : هو ابن إبراهيم ، نسب إلى جده] [٣١٦] (خ)

٣٧١ – تقريب (رقم ٣٨٩) وفيه : صدوق . من الحادية عشرة ، مات سنة بضع وخمسين .
– تهذيب الكمال رقم (٣٨٨) .
● **إسحاق بن وهب** المصري عن ابن وهب . قال ابن حبان : يضع الحديث / تمييز .

٣٧٢ – تقريب (رقم ٣٩٠) وفيه : ضعيف . من الخامسة . تهذيب الكمال رقم (٣٨٩) .

٣٧٣ – تقريب (رقم ٣٩١) وفيه : صدوق ... من الثامنة . تهذيب الكمال رقم (٣٩٠) .

٣٧٤ – إسحاق بن يحيى بن الوليد بن عُبَادة بن الصَّامِت الأَنْصَارى المدنى : عن جده عبادة ، ولم يدركه . وعنه موسى بن عقبة فقط . قيل : إنه قتل سنة إحدى وثلاثين ومائة . (هـ) .

٣٧٥ – إسحاق بن يزيد الهُذَلِىّ المدنى : عن عون بن عبد الله بن عتبة . وعنه ابن أبى ذئب . فيه نظر .

٣٧٦ – إسحاق بن يَسَار المدنى . رأى معاوية : وروى عن الحسن بن على ، وعروة ، وغيرهما . وعنه ابنه محمد ، ويعقوب بن محمد بن طحلاء وثقه ابن معين ، وأبو زرعة . (أ)

٣٧٧ – إسحاق بن يعقوب بن إسحاق البغدادى ، أبو محمد ، شامى : روى عن عَفَّان ، ومعاوية بن عمرو . وعنه « ن » ووثقه . (ن)

٣٧٨ – إسحاق بن يوسف ، أبو محمد الواسطى / المعروف بالأَزْرَق : روى عن ١٨/ب
الأعمش ، وابن عَوْن ، والثورى ، وشريك ، وجماعة . وعنه أحمد ، ويحيى ، وأبو خَيْثَمَة ، ومحمد بن المثنى ، وخَلْق . وثقه أحمد ، ويحيى ، والعِجلى . وقال أبو حاتم : صحيح الحديث ، صدوق . مات سنة خمس وتسعين ومائة . (فع . أ . خ . م . ٤)

٣٧٩ – إسحاق مولى زائدة : عن أبى هريرة ، وغيره . وعنه ابنه عمر ، وجماعة . قال ابن معين : ثقة . (م . د . ن)

---

٣٧٤ – تقريب (رقم ٣٩٢) وفيه : أرسل عن عبادة ، وهو مجهول الحال . من الخامسة . – تهذيب الكمال رقم (٣٩١) .

٣٧٥ – تقريب (رقم ٣٩٣) وفيه : مجهول . من السادسة . تهذيب الكمال رقم (٣٩٢) .

● [**إسحاق بن يزيد الفراديسى** ، هو ابن إبراهيم] [٣١٧] (د . ت . هـ)

٣٧٦ – تقريب (رقم ٣٩٤) وفيه : والد محمد صاحب المغازى ، ثقة ، من الثالثة . وليس فى تعجيل المنفعة ؛ لأنه من رجال التهذيب . تهذيب الكمال رقم (٣٩٣) .

٣٧٧ – تقريب (رقم ٣٩٥) وفيه : سكن الشام ، وثقه النسائى ، من الحادية عشرة . وجاء فى التقريب : إسحاق بن يعقوب بن محمد البغدادى . تهذيب الكمال رقم (٣٩٤) .

٣٧٨ – تقريب (رقم ٣٩٦) وفيه : ثقة . من التاسعة . تهذيب الكمال رقم (٣٩٥) .

٣٧٩ – تقريب (رقم ٣٩٧) وفيه : قال العجلى : هو إسحاق بن عبد الله ، ثقة . من الثالثة . =

إسحاق : عن أبى عاصم ، وغيره . وعنه «خ» هو الكَوْسج . تقدم . (خ)

إسحاق : عن خالد بن عبد الله . وعنه «خ» هو ابن شاهين . تقدم (خ)

إسحاق : عن معتمر ، وغيره . وعنه «خ» هو ابن راهويه . تقدم (خ)

إسحاق أبو يعقوب : عن عبد العزيز بن محمد . وعنه « د » هو ابن أبى إسرائيل . تقدم [1] . (د)

* * *

٣٨٠ – أسد بن عمرو بن عامر البَجَلِىّ ، أبو المُنْذِر الكوفى ، قاضى واسط : روى عن أبى حنيفة ، وحجاج بن أرطاة ، وربيعة الرأي ، وعدة . وعنه أحمد ، وعمرو الناقد ، وآخرون . ضعفه ابن المدينى وغيره . وقال أحمد : صالح الحديث . قال « خ » : صاحب رأى ليس بذاك . مات سنة ثمان ، ويقال : سنة تسع وثمانين ، ويقال : سنة تسعين ومائة . (أ)

=- تهذيب الكمال رقم (٣٩٦) .

تقدم برقم (٣٣٣) .

تقدم برقم (٣٤٥) .

تقدم برقم (٣١٥) .

تقدم برقم (٣٢٣) .

(١) فى تعجيل المنفعة الترجمة التالية وتعقيب من ابن حجر عليها (رقم ٤٢) :

إسحاق الأعرج : عن المقدام بن معدى كرب ، وعنه أبو سلام ، لا يعرف . قلت (ابن حجر) : هذا غلط ، وإسحاق هو ابن عيسى شيخ أحمد ، وهو السالحينى ، وليس بالأعرج ، وبيان ذلك أن أحمد قال : حدثنا أبو اليمان ، وإسحاق بن عيسى قالا : ثنا إسماعيل بن عياش ، عن أبى بكر بن عبد الله بن مريم ، عن أبى سلام . قال إسحاق : الأعرج ، عن المقدام بن معدى كرب أنه جلس مع عبادة بن الصامت وأبى الدرداء . فذكر قصة قلت (أى ابن حجر) والأعرج صفة أبى سلام ، وصفه بها إسحاق بن عيسى دون أبى اليمان ، فكأن أحمد يقول : قال إسحاق فى روايته عن أبى سلام الأعرج . وقد وقعت لهذا نظائر فى هذا الكتاب نبهت عليها بعون الله تعالى وتوفيقه .

٣٨٠ – تعجيل المنفعة (رقم ٤٣) .

قال ابن حجر تعقيبًا على القول الأخير فى وفاته : =

٣٨١ – أسد بن كُرْز بن عامر البجلى القَسْرِى : له صحبة ، ورواية ، عداده فى أهل الشام . روى عنه حفيده خالد الأمير ، وضَمْرَة بن حبيب ، وغيرهما . وقد أهدى للنبى ﷺ قوسا فقبله منه ، وأعطاه قتادة بن النعمان . (أ)

٣٨٢ – أسد بن موسى بن إبراهيم بن الوليد بن عبد الملك بن مروان الأموى ، المصرى ، ويقال له : أسد السُنّة : روى عن معاوية بن صالح ، وابن أبى ذئب ، وشعبة ، والحَمَّادين ، وخلق . وعنه أحمد بن صالح ، والربيع بن سليمان ، وآخرون . قال « ن » : ثقة ، ولو لم يصنف كان خيرًا له . مات سنة اثنتى عشرة ومائتين وله ثمانون سنة . (خ . د . ن)

* * *

= الأخير قول ابن سعد ، وقال : كان عنده حديث كثير ، وهو ثقة إن شاء الله تعالى ، وقال يزيد بن هارون : لا يحل الأخذ عنه ، وقال أحمد بن سعيد بن أبى مريم ، عن يحيى بن معين : كذاب ليس بشىء ، وقال محمد بن عثمان بن أبى شيبة ، عن يحيى بن معين : لا بأس به ، وقال عباس الدورى عنه : هو أوثق من نوح بن دراج ، ولم يكن به بأس ، ولما أنكر بصره ترك القضاء ، وقال ابن حبان : كان يسوى الحديث على مذهب أبى حنيفة ، وقال أحمد أيضًا : صدوق ، وقال ابن عمار : صاحب رأى ضعيف ، وقال مرة : لا بأس به ، وقال النسائى : ليس بالقوى ، وقال مرة : ليس بثقة ، وقال الفلاس : ضعيف ، وقال الجوزجانى : فرغ الله منه ، وقال الساجى : عنده مناكير ، وقال ابن عدى : ما بأحاديثه بأس ، وليس فى أصحاب الرأى بعد أبى حنيفة أكثر حديثًا منه ، وقال أبو داود : صاحب رأى ليس به بأس ، وقال عثمان ابن أبى شيبة : هو والريح سواء ، وقال أبو أحمد الحاكم : ليس بالقوى عندهم ، وقال أبو حاتم : ضعيف الحديث لا يعجبنى حديثه . وانظر الإكمال (رقم ٣١)

٣٨١ – تعجيل المنفعة (رقم ٤٤) وفيه : « البلخى » بدل : « البجلى » . قال ابن حجر : هو والد يزيد بن أسيد ، وله أيضًا صحبة ، وحديث القوس أخرجه ابن مندة بسند منقطع ، لكن رجاله ثقات ، وله طريق أخرى فيها : أن النبى صلى الله عليه وآله وسلم دعا لأسد . ورواية خالد حفيده عنه منقطعة ، وهو خالد بن عبد الله بن يزيد بن أسد ، فأسد جد أبيه ، وروايته عنه فى زيادات المسند ، ولم أر لضمرة بن حبيب عنه رواية ، وإنما الرواية عنه للمهاجر بن حبيب ، كذا أخرجه البخارى فى التاريخ وابن السكن وغيرهما من طريق أرطاة بن المنذر عن المهاجر ، وسنده حسن . وانظر الإكمال رقم (٣٢)

٣٨٢ – تقريب (رقم ٣٩٩) وفيه : صدوق يغرب وفيه نَصْب . من التاسعة . وفى التقريب (خت . د . س) . تهذيب الكمال رقم (٤٠٠) .

٣٨٣ – إسرائيل بن موسى ، أبو موسى البصرى ، نزل الهند : وروى عن الحسن ، وابن سيرين ، وأبى حازم الأشجعى ، ووهب بن مُنَبِّه . وعنه السفيانان ، وحسين الجُعْفِى ، ويحيى القَطَّان . وثقه ابن معين ، وأبو حاتم . (أ . خ . د . ت . ن)

٣٨٤ – إسرائيل بن يونس بن أبى إسحاق السَّبِيعى ، الكوفى : عن جده ، وزياد بن عَلاَقَة ، وعبد الملك بن عُمَير ، وسِمَاك ، ومنصور ، وخَلْق . وعنه يَحْيَى ابن آدم ، ووكيع ، والفِرْيَابِى ، وابن مهدى ، وخَلْق . ضعفه ابن المَدِينى . وقال أحمد : كان شيخًا ثقة . وقال أبو حاتم : ثقة صدوق ، من أتقن أصحاب أبى إسحاق . وقال « ن » : ليس به بأس ، وقال ابن سعد وغيره : مات سنة اثنتين وستين ، ومائة . (أ . خ . م . ٤)

٣٨٥ – أسعد بن زُرَارَة بن عَدَسٌ بن عبيد بن ثَعْلَبَة الأنصارى ، الخزرجى ، أبو أمامة ، أحد النُّقَبَاء ليلة العَقَبة ، وأول من بايع النبى ﷺ لَيْلَتَئِذٍ ، وقد شهد العقبة الأولى والثانية والثالثة ، وكان نقيب بنى النجار ، وهو أول من صلى الجمعة بالمدينة . مات قبل بدر سنة إحدى من الهجرة ، وهو أول من دُفن بالبَقيع . (أ)

---

٣٨٣ – تقريب (ص ١٠٤) رقم (٤٠٠) وفيه : ثقة . من السادسة .

– تهذيب الكمال رقم (٤٠١) .

٣٨٤ – تقريب (ص ١٠٤) رقم (٤٠١) وفيه : ثقة تكلم فيه بلا حجة . من السابعة ، مات سنة ستين وقيل بعدها . تهذيب الكمال رقم (٤٠٢) .

٣٨٥ – تعجيل المنفعة (رقم ٤٥) . قال ابن حجر : وقد روى الطبرانى من طريق الشعبى عن زفر بن وثيمة ، عن المغيرة بن شعبة أن أسعد بن زرارة قال لعمر بن الخطاب : أن النبى ﷺ كتب إلى الضحاك بن سفيان أن يورث امرأة أشيم من دية زوجها . وهذا يقتضى أن يكون أسعد بن زرارة عاش بعد النبى ﷺ ، وليس كذلك ؛ لأن الروايات فى أنه مات فى حياة النبى ﷺ مشهورة ، فلعله كان فيه سعد بن زرارة بغير ألف أو ابن أسعد ، فسقط ابن ، فالله أعلم . وذكر الواقدى أنه مات على رأس تسعة أشهر من الهجرة وذلك فى شوال ، فلعل هذا قوله من الهجرة أى من أول سنة الهجرة ومما ينبغى أن ينبه عليه أن أسعد بن زرارة لا رواية له فى المسند ، وإن كان فيه حديث يوهم سياقه أن له رواية ، وبيان ذلك أن أحمد قال : حدثنا روح ثنا زمعة بن صالح سمعت ابن شهاب يحدث أن أبا أمامة بن سهل بن حنيف أخبره عن أبى أمامة أسعد بن زرارة وكان أحد النقباء يوم العقبة أخذته الشوكة ، =

٣٨٦ – **أسعد ، وهو أبو أمامة بن سهل** بن حُنَيْف ، الأنصارى ، المدنى : ولد فى حياة النبى ﷺ ، وأرسل عنه . وروى عن عمر ، وعثمان ، وأبى هريرة ، وابن عباس ، وجماعة . وعنه ابناه ؛ محمد ، وسهل ، والزُّهْرِىّ ، ويَحيَى الأنصارى ، وخلق . قال أبو معشر المدنى : رأيته شيخًا كبيرًا يَخْضِب بالصُّفْرَة ، وله ضفيرتان . وقال غيره : مات سنة مائة . (فع . ك . أ . خ . م . ٤)

٣٨٧ – **الأسقع بن الأسلع** : عن سمرة . وعنه أبو قَرَعَة سويد بن حُجَيْر . قال يحيى : ثقه . (أ . ن)

٣٨٨ – **أسلم بن يزيد** ، أبو عِمْرَان التُّجِيبِىّ المصرى ، عن أبى أيوب ، وعقبة بن عامر ، وجماعة . وعنه يزيد بن أبى حبيب ، وغيره ، وثقه « ن » . وقال ابن يونس : كان وجيهًا بمصر فى أيامه ، وكانت القراء يسألونه فى حوائجهم . (أ . د . ت . ن)

٣٨٩ – / **أسلم العِجْلِىّ الرَّبَعِىّ** : عن بِشْر بن شَغَافَ ، وغيره . وعنه ابنه أشعث ، وسليمان التيمى . قال يحيى والنسائى : ثقه . (أ . د . ت . ن) ١٩/أ

= فجاءه رسول الله ﷺ يعوده ، فقال : بئس الميت ليهود مرتين يقولون : لولا دفع عن صاحبه ، ولا أملك له ضرًا ولا نفعًا ، ولأَتَمَحَّلَنَّ له فأمر به فكوى فوق رأسه ، فمات . وهذا الحديث اختلف فيه على الزهرى ، ولكن قوله عن أبى أمامة أسعد بن زرارة يريد عن قصته ، وليس المراد الرواية عنه نفسه ، وقد رواه معمر عن الزهرى عن أبى أمامة بن سهل قال : دخل النبى ﷺ على أسعد بن زرارة فذكر الحديث مرسلا ، وكأن أبا أمامة حملها عن والده أو غيره من أهله ؛ لأن أسعد بن زرارة جده لأمه وبه سمى وكنى ، ومعمر أثبت من زمعة بكثير . أخرجه عبد الرزاق عن معمر ، وتابعه يونس عن الزهرى عند الحاكم . وأخرجه الحاكم أيضًا من طريق عبد الأعلى عن معمر عن الزهرى ، عن أنس وهى شاذة ، ومعمر حدث بالبصرة بأحاديث وهم فيها . وروى عن ابن أبى ذئب عن الزهرى عن عروة عن عائشة ، والمحفوظ رواية عبد الرزاق . وأبو أمامة بن سهل له رؤية ، ولا يصح له سماع من النبى صلى الله عليه وآله وسلم .

– وانظر الإكمال رقم (٣٣) .

٣٨٦ – تقريب (ص ١٠٤) رقم (٤٠٢) وفيه : معدود فى الصحابة ، له رؤية ولم يسمع من النبى ﷺ . مات سنة مائة وله اثنتان وتسعون . تهذيب الكمال رقم (٤٠٣) .

٣٨٧ – تقريب (ص ١٠٤) رقم (٤٠٣) وفيه : ثقه . من الثالثة .

– تهذيب الكمال رقم (٤٠٤) .

٣٨٨ – تقريب (ص ١٠٤) رقم (٤٠٤) وفيه : ثقه . من الثالثة . تهذيب الكمال رقم (٤٠٥) .

٣٨٩ – تقريب (ص ١٠٤) رقم (٤٠٥) وفيه : ثقه . من الرابعة .

– تهذيب الكمال رقم (٤٠٦) .

٣٩٠ – أسلم المدنى : عن مولاه عمر ، وأبى بكر ، وعثمان ، ومعاذ ، وغيرهم . وعنه ابنه زيد ، ونافع ، والقاسم بن محمد ، ومسلم بن جُنْدب الهُذَلىّ . قال العِجْلى : مدينى ثقة من كبار التابعين . وقال غيره : مات سنة ثمانين . (ك . أ . خ . م . ٤)

٣٩١ – أسلم المِنْقَرِىّ : عن على بن الحسين ، وسعيد بن جبير ، وطائفة . وعنه الثورى ، وعَبْثَر بن القاسم ، وأبو إسحاق الفَزَارى ، وجرير ، وغيرهم . وثقه أحمد ، ويحيى ، والنسائى . مات سنة اثنتين وأربعين ومائة . (أ . د)

٣٩٢ – أسماء بن حارثة بن هند الأَسْلَمِى ، أبو محمد ، ويقال : أبو هند ، أحد أصحاب الصُّفَّة ، حديثه فى مسند المكيين ؛ رواه يحيى بن هند بن حارثة ، عن أبيه ، عن أخيه أسماء . قال الواقدى : مات بالبصرة سنة ست وستين وهو ابن ثمانين سنة . (عب)

٣٩٣ – أسماء بن الحكم الفَزَارِى الكوفى : عن على ، وعنه على بن ربيعة الوالبى . قال العِجْلى : تابعى ثقة . (أ . ع)

٣٩٤ – أسماء بن عبيد الضُّبَعِىّ ، أبو المفضل البصرى : عن الشعبى ،

---

٣٩٠ – تقريب (ص ١٠٤) رقم (٤٠٦) وفيه : ثقة ، مخضرم ، مات سنة ثمانين ، وقيل : بعد سنة ستين وهو ابن أربع عشرة ومائة سنة . تهذيب الكمال رقم (٤٠٧) .

٣٩١ – تقريب (ص ١٠٥) رقم (٤٠٧) وفيه : ثقة . من السادسة .

● أسلم أبو رافع مولى النبى – ﷺ – يأتى فى الكنى .

٣٩٢ – تعجيل المنفعة (رقم ٤٦) وقال ابن حجر معقبًا على سنة وفاته : حكاه ابن سعد عن الواقدى ، ثم قال : وقيل مات فى خلافة معاوية زمن زياد ، وكان موت زياد سنة ثلاث وخمسين ، وتبع الحسينى أبا عمر بن عبد البر فى تسمية جده ، وأما ابن الكلبى فقال : أسماء بن حارثة بن سعيد ابن عبد الله ، وهذا أثبت . وأخرج الحاكم من طريق يزيد بن إبراهيم عن محمد بن سيرين ، عن أبى هريرة قال : ما كنت أرى هندًا وأسماء ابنى حارثة إلا خادمين لرسول الله صلى الله عليه وآله وسلم من طول لزومهما بابه ، وخدمتهما إياه . وانظر الإكمال رقم (٣٤) .

٣٩٣ – تقريب (ص ١٠٥) رقم (٤٠٨) وفيه : صدوق . من الثالثة .

– تهذيب الكمال رقم (٤٠٩) .

٣٩٤ – تقريب (ص ١٠٥) رقم (٤٠٩) وفيه : ثقة . من السادسة .

– تهذيب الكمال رقم (٤١٠) .

وابن سيرين ، وطائفة . وعنه ابنه جويرية ، وجرير بن حازم ، وحماد بن سلمة ، وغيرهم . وثقه ابن معين . وقال أحمد : من الرُّفَعَاء . مات سنة إحدى وأربعين ومائة . (م)

* * *

٣٩٥ – إسماعيل بن أبان الوَرَّاق ، الكوفى : عن مسعر ، وأبى الأحوص ، وعيسى بن يونس ، وخَلْق . وعنه « أ خ » وأبو زرعة ، وأبو حاتم ، وخلق . وثقه أحمد ، ويحيى ، وغير واحد . مات سنة ست عشرة ومائتين . (أ . خ . ت)

٣٩٦ – إسماعيل بن إبراهيم بن بَسَّام البغدادى ، أبو إبراهيم التُّرْجُمَانى : عن أبى عَوَانة ، وهُشَيْم ، وعِدَّة . وعنه « عب » وأبو يعلى ، والبغوى ، وخلق . قال أحمد ويحيى : ليس به بأس . مات سنة ست وثلاثين ومائتين . (عب . ن)

٣٩٧ – إسماعيل بن إبراهيم بن عبد الرحمن ، المخزومى ، المدنى : عن أبيه ، ومحمد بن كعب القُرَظِىّ . وعنه الثورى ، ووكيع ، وطائفة . قال أبو حاتم : شيخ . قلت : هكذا ذكره شيخنا أبو الحجاج وِفَاقًا لأبى حاتم بن حِبَّان . والصواب فى اسم جده عبد الله وهو ابن أبى ربيعة . كذلك ذكره أبو حاتم وأبو زرعة . وسيأتى فى ترجمة عبد الله بن ربيعة . (ن . هـ)

٣٩٨ – إسماعيل بن إبراهيم بن عُقْبَة ، المدنى : روى عن عمه موسى

---

٣٩٥ – تقريب (ص : ١٠٥) رقم (٤١٠) ، وفيه : كوفى ، ثقه ، تُكلم فيه للتشيع . تهذيب الكمال . رقم (٤١١) .

● **إسماعيل بن أبان الغنوى** : كوفى حدث عن الأعمش وهو مجمع على تركه ، مات سنة عشر ومائتين / تمييز .

● **إسماعيل بن أبان شامى متأخر** : حدث عن أبى مسهر وغيره وعنه ابن جوصى وغيره . قال الدارقطنى : شيخ / تمييز .

٣٩٦ – تقريب (ص ١٠٥) رقم (٤١٢) وفيه : لا بأس به . من العاشرة .
– تهذيب الكمال رقم (٤١٣) .

٣٩٧ – تقريب (ص ١٠٥) رقم (٤١٣) وفيه : مقبول . من السادسة .
– تهذيب الكمال رقم (٤١٤) .

٣٩٨ – تقريب (ص ١٠٥) رقم (٤١٤) وفيه : ثقه تكلم فيه بلا حجة . من السابعة ، مات فى خلافة المهدى . تهذيب الكمال رقم (٤١٥) .

ابن عقبة ، ونافع ، والزُّهرى ، وعائشة بنت سعد ، وغيرهم . وعنه إسماعيل بن أبى أُوَيْس ، وسعيد بن أبى مريم ، وابن مهدى ، وجماعة . قال يَحْيَى والنسائى : ثقة . (خ . ن)

٣٩٩ – إسماعيل بن إبراهيم بن مَعْمَر الهُذَلِىّ ، أبو معمر القَطِيعى الهَرَوِىّ ، نزيل بغداد . روى عن إبراهيم بن سعد ، وإسماعيل بن جعفر ، وابن عُيَيْنَة ، وهُشَيْم ، وطبقتهم . وعنه « أ عب خ م د » وأبو يَعْلَى ، وخلق . قال ابن سعد : صاحب سُنَّة وفضل وخير ، وهو ثقة ثَبْت . وقال عبيد بن شريك : كان أبو معمر القطيعى من شدة إدلاله بالسنَّة يقول : لو تكلمت بغلتى لقالت إنها سُنِّيَّة . قال : فأخذ فى المحنة ، فأجاب ، فلما خرج قال : كفرنا وخرجنا . مات سنة ست وثلاثين ومائتين . (أ . عب . خ . م . د . ن)

٤٠٠ – إسماعيل بن إبراهيم بن مِقْسَم ، الإمام ، أبو بشر البصرى ، المعروف بابن عُلَيَّة ، وهى أمه ، وقيل : جدته : روى عن أيوب ، وعطاء بن السائب ، وابن المنكدر ، وأبى ريحانة ، وعبد العزيز صُهَيْب ، وخَلْق . وعنه « فع أ » وابن جريج ، وشعبة وهما من شيوخه ، وابن المدينى ، وابن معين ، وابن راهويه، وابن عرفة ، وبُنْدَار ، وابن المُثَنَّى ، وأبو خَيْثَمة ، وخلق . قال شعبة : هو سيد المحدثين . وقال أحمد : إليه المنتهى فى التَّثَبُّت بالبَصْرَة . وقال ابن معين : كان ثقة / مأمونًا صدوقًا مُسْلِمًا وَرِعًا تَقِيًّا . وقال « ن » : ثقة ثبت . وقال « د » : ما أخذ من المحدثين إلا قد أخطأ إلا إسماعيل بن عُلَيَّة ، وبشر بن المُفَضَّل . ولد سنة عشر ومائة ومات سنة ثلاث وتسعين ومائة . (فع . أ . خ . م . ٤) ١٩/ب

٤٠١ – إسماعيل بن إبراهيم بن مُهاجِر الكوفى : عن أبيه ، وعبد الملك

---

٣٩٩ – تقريب (ص ١٠٥) رقم (٤١٥) وفيه : ثقة مأمون . تهذيب الكمال رقم (٤١٦) .

٤٠٠ – تقريب (ص ١٠٥) رقم (٤١٦) وفيه : ثقة حافظ . من الثامنة .

– تهذيب الكمال رقم (٤١٧) .

٤٠١ – تقريب (ص ١٠٥) رقم (٤١٧) وفيه : ضعيف . من السابعة .

– تهذيب الكمال رقم (٤١٨) .

ابن عُمَير ، وغيرهما . وعنه وكيع ، وابن نمير ، وأبو نُعيْم ، وجَمْع . ضعفه يحيى ، والنَّسائى . (ت . هـ)

٤٠٢ – إسماعيل بن إبراهيم الأنصارى : عن عطاء . وعنه حماد بن عبد الرحمن . مجهول . (هـ)

٤٠٣ – إسماعيل بن إبراهيم البالِسِى : عن محاضر ، وعبيد الله بن موسى ، وعنه « هـ » وغيره . قال ابن حبان فى الثقات : مستقيم الحديث . (هـ)

٤٠٤ – إسماعيل بن إبراهيم الكَرَابِيسىّ البصرى صاحب القُـوهِىّ : عن ابن عون ، وغيره . وعنه حفص بن عمرو الرَّبَالِىّ ، وجماعة . قال ابن حبان فى الثقات : مات سنة أربع وتسعين ومائة . (هـ)

٤٠٥ – إسماعيل بن إبراهيم الشيبانى ، حجازى : روى عن ابن عمر ، وابن عباس ، وغيرهما . وعنه عمرو بن دينار ، ومحمد بن طلحة بن يزيد بن رُكَانة . قال أبو زرعة : ثقة ، يُعَدُّ فى المكيين . (فع . أ)

٤٠٦ – إسماعيل بن إبراهيم الأحول ، أبو يحيى التيمى ، الكوفى : عن الأعمش ، وعطاء بن السائب ، ومُطَرِّف ، وجماعة . وعنه أبو كريب ، وأبو سعيد الأشج ، وعِدَّة . ضعفه ابن نمير والنسائى . وقال ابن عدى : يكتب حديثه . (ت . هـ)

---

٤٠٢ – تقريب (ص ١٠٥) رقم (٤١٨) وفيه : مجهول . من الخامسة .
– تهذيب الكمال رقم (٤١٩) .

٤٠٣ – تقريب (ص ١٠٥) رقم (٤١٩) وفيه : ثقة . من الحادية عشرة ، مات سنة ست وأربعين . تهذيب الكمال رقم (٤٢٠) .

٤٠٤ – تقريب (ص ١٠٥) رقم (٤٢٠) وفيه : لَيِّن الحديث . من الثامنة .
– تهذيب الكمال رقم (٤٢١) .

٤٠٥ – تعجيل المنفعة (رقم ٤٧) وفيه : « وذكره ابن حبان فى الثقات » . وانظر الإكمال رقم (٣٥) وفيه : روى عن ابن عمر فى بيع التمر ... وامرأة رافع بن خديج .

٤٠٦ – تقريب (ص ١٠٦) رقم (٤٢١) وفيه : ضعيف . من الثامنة .
– تهذيب الكمال رقم (٤٢٢) .

٤٠٧ – **إسماعيل بن إبراهيم** ، عن رجل من بنى سليم له صحبة . وعنه العلاء ابن أخى شعيب الرازى . فى إسناد حديثه اضطراب . (د)

٤٠٨ – **إسماعيل بن أسد** ، وهو ابن أبى الحارث ، أبو إسحاق البغدادى : روى عن حجاج الأعور ، ويزيد بن هارون ، وجعفر بن عون ، وخلق . وعنه « د هـ » والمَحَامِلِىّ ، وخلق . قال الدارقطنى : ثقة ، صدوق ، ورع ، فاضل . مات سنة ثمان وخمسين ومائتين . (د . هـ)

٤٠٩ – **إسماعيل بن أمية** بن عمرو بن سعيد بن العاص ، الأموى ، المكى : عن أبيه ، وأبى سلمة ، وعِكْرِمَة ، ونافع ، وسعيد المقبرى ، وخَلْق . وعنه « فه » والسفيانان ، وابن جريج ، وابن إسحاق ، وبشر بن المُفَضَّل ، وطائفة . وثقه ابن معين ، وأبو زرعة ، وأبو حاتم ، والنسائى ، وابن سعد ، وقال : مات سنة أربع وأربعين ومائة . وقال غيره : سنة تسع وثلاثين . (فع . فه . أ . خ . م . ٤)

٤١٠ – **إسماعيل بن أوسط بن إسماعيل البَجَلى** ، أمير الكوفة : روى عن محمد بن أبى كَبْشَة الأنمارى ، وخالد بن عبد الله القَسْرِىّ ، وغيرهما . وعنه المَسْعُودِى ، ويونس بن أبى إسحاق . وثقه ابن معين . وقال ابن حبان : مات سنة سبع

---

٤٠٧ – تقريب (ص ١٠٦) رقم (٤٢٢) وفيه : مجهول . من الثالثة .
– تهذيب الكمال رقم (٤٢٣) .
٤٠٨ – تقريب (ص ١٠٦) رقم (٤٢٤) وفيه : صدوق . من الحادية عشرة .
– تهذيب الكمال رقم (٤٢٥) .
٤٠٩ – تقريب (ص ١٠٦) رقم (٤٢٥) وفيه : ثقة ثَبْت . من السادسة .
– تهذيب الكمال رقم (٤٢٦) .
٤١٠ – تعجيل المنفعة (رقم ٤٨) .

عشرة ومائة ، لا أحفظ له رواية صحيحة بالسماع عن الصحابة ، قلت : ويقال : إنه كان من أعوان الحجاج ، وأنه الذى قدّم سعيد بن جبير للقتل [١] . (أ)

٤١١ – إسماعيل بن إياس بن عفيف الكِنْدِى ، أبو يحيى : روى عن أبيه عن جده . وعنه يحيى بن أبى الأشعث ، وأسد بن عبد الله البَجَلِىّ ، وغيرهما . ذكره ابن حبان فى الثقات . وقال « خ » : لم يصح حديثه . قلت : يعنى حديث جده « كان العباس لى صديقًا » الحديث . (أ)

٤١٢ – إسماعيل بن بشر بن منصور السَّلِيمى ، أبو بشر البصرى : عن أبيه ، وابن مهدى ، وجماعة . وعنه « د هـ » وابن خزيمة ، والبخارى ، وعِدَّة . ذكره ابن حِبَّان فى الثقات . ومات سنة خمس وخمسين ومائتين . (د . هـ)

٤١٣ – إسماعيل بن بشير المدنى : عن أبى طلحة ، وجابر . وعنه يحيى ابن سليم بن زيد . مجهول . (أ . د)

٤١٤ – إسماعيل بن بَهْرَام الوَشَّاء الكوفى : عن الدَّرَاوَرْدِىّ ، وأبى أسامة وجماعة . وعنه « هـ » وأبو زُرْعَة ، وخَلْق . قال أبو حاتم : شيخ صدوق . (هـ)

---

(١) قال ابن حجر : ذكر هذا الأخير الأزدى ، وقال : لا ينبغى أن يروى عنه ، وقال الساجى : كان ضعيفًا ، وقال البخارى : قال بشير بن الحكم عن ابن عيينة : ولدت سنة سبع ومائة ، ورأيت إسماعيل بن أوسط أميرًا على الكوفة وأنا ابن تسع أو عشر . وانظر الإكمال رقم (٣٦) .

● **إسماعيل بن أبى أويس** . هو ابن عبد الله . يأتى .

٤١١ – لم أجده فى تعجيل المنفعة ، وهو فى الإكمال (ص ٢٨) رقم (٣٧) .

٤١٢ – تقريب (ص ١٠٦) رقم (٤٢٦) وفيه : صدوق تكلم فيه للقدر . من العاشرة . وجاء فى التقريب د س ق ، وفى تهذيب الكمال د سي ق . تهذيب الكمال رقم (٤٢٧) .

٤١٣ – تقريب (ص ١٠٦) رقم (٤٢٧) وفيه : مجهول . من الثالثة .

– تهذيب الكمال رقم (٤٢٨) .

٤١٤ – تقريب (ص ١٠٦) رقم (٤٢٩) وفيه : صدوق . من الحادية عشرة ، مات سنة إحدى وأربعين . تهذيب الكمال رقم (٤٣٠) .

٤١٥ – إسماعيل بن توبة الثقفى الرَّازِىّ ، نزيل قزوين : روى عن إسماعيل بن جعفر ، وابن عيينة ، وهشام ، وطبقتهم . / وعنه « هـ » وأبو زرعة وأبو حاتم وقال : صدوق . توفى سنة سبع وأربعين ومائتين . (هـ) ١/٢٠

٤١٦ – إسماعيل بن ثوبان : عن على بن زيد ، وغيره . وعنه دويد بن نافع الدمشقى ، وجماعة . ذكره ابن حبان فى الثقات . (أ)

٤١٧ – إسماعيل بن جرير بن عبد الله : عن قزعة بن يحيى . وعنه عبد العزيز بن عمر . فيه نظر . (د)

٤١٨ – إسماعيل بن جعفر بن أبى كثير ، أبو إسحاق المدنى ، قارئها :

---

٤١٥ – تقريب (ص ١٠٦) رقم (٤٣٠) وفيه : صدوق . من العاشرة .

– تهذيب الكمال رقم (٤٣١) .

٤١٦ – تعجيل المنفعة (رقم ٤٩) . قال ابن حجر : إسماعيل بن ثوبان اثنان ، أحدهما تابعى يروى عن ابن عباس وغيره ، والآخر من أتباع التابعين ، ذكرهما البخارى ، وتبعه ابن حبان فذكرهما فى الثقات ، كل واحد منهما فى طبقته ، فالأول : قال البخارى : قال إسماعيل بن ثوبان الأسدى : جالست الناس قبل الداء الأكبر يعنى الفتن ، رواه معتمر بن سليمان عن سليمان بن عبيد عنه ، ثم ذكر من طريق حيوة بن شريح المصرى ، عن أبى عيسى الخراسانى عن إسماعيل بن ثوبان قال : صليت مع ابن عباس ، وقال ابن حبان فى التابعين إسماعيل بن ثوبان الأسدى ، روى عن ابن عباس ، روى حيوة بن شريح عن أبى عيسى عنه ، قلت : وهذا لا رواية له فى المسند . وأما الثانى : فقال البخارى : إسماعيل بن ثوبان عن جابر بن زيد ، روى عنه دويد يعنى ابن نافع ، وخلط ابن أبى حاتم الترجمتين ، فزاد مع دويد بن نافع : حرملة بن عمران وأبا عيسى الخراسانى ، وسليمان بن عبيد ، وهؤلاء إنما رووا عن التابعى الذى روى عن ابن عباس . وترجمة إسماعيل بن ثوبان مما فات الخطيب فى المتفق والمفترق .

– وانظر الإكمال رقم (٣٨) .

٤١٧ – تقريب (ص ١٠٦) . قال ابن حجر : صوابه يحيى بن إسماعيل بن جرير . يأتى . وبين صاحب تهذيب الكمال أن الذى روى عن قزعة ، عن ابن عمر فى الوداع هو يحيى بن إسماعيل ابن جرير ، وهو الذى فى الكبرى للنسائى . تهذيب الكمال رقم (٤٣٢) .

٤١٨ – تقريب (ص ١٠٦) رقم (٤٣١) وفيه : ثقة ثبت . من الثامنة .

– تهذيب الكمال رقم (٤٣٣) .

● **إسماعيل بن أبى الحارث هو ابن أسد . تقدم . برقم (٤٠٨)**

روى عن العَلاَء بن عبد الرحمن ، وعبد الله بن دينار ، وربيعة ، وخلق . وعنه قتيبة ، وعلى بن حُجْر ، وأبو الربيع الزهرانى ، وأبو عبيد ، وخَلْق . وثقه أحمد وأبو زرعة والنسائى وغيرهم . مات ببغداد سنة ثمانين ومائة . (خ . م . ٤)

٤١٩ – إسماعيل بن حِبَّان القَطَّان ، الثقفى ، الواسطى : عن عمر بن يونس ، وزكريا بن يحيى ، وجماعة . وعنه « هـ » وآخرون . (هـ)

٤٢٠ – إسماعيل بن أبى حَبِيبَة المدنى : عن عبد الله بن عبد الرحمن . وعنه الدَراوَرْدِىّ . مجهول . (أ . هـ)

٤٢١ – إسماعيل بن حفص بن عمر الأُبُلِّى ، البصرى : عن أبيه ، ومعتمر ، وأبى بكر بن عَيَّاش ، وجماعة . وعنه « ن هـ » وابن خزيمة ، والبزار ، وعِدَّة . قال ابن أبى حاتم : سألت أبى عنه ، فقال : كتبت عنه ، وعن أبيه ، وكان أبوه يكذب ، وهو بخلاف أبيه . قلت : لا بأس به ؟ قال : لا يمكنى أن أقول : لا بأس به . (ن . هـ)

٤٢٢ – إسماعيل بن أبى حكيم المدنى : عن ابن المسيب ، وعروة ، والقاسم ، وغيرهم . وعنه مالك ، وابن إسحاق ، وجماعة . وثقه ابن معين ، والنسائى . وقال أبو حاتم : يُكْتَبُ حديثه ، كان عاملًا لعمر بن عبد العزيز . مات سنة ثلاثين ومائة . (فع . ط . أ . م . د . ن . هـ)

---

٤١٩ – تقريب (ص ١٠٦) رقم (٤٣٢) وفيه : صدوق . من الحادية عشرة .
– تهذيب الكمال رقم (٤٣٤) .

٤٢٠ – تقريب (ص ١٠٦) رقم (٤٣٣) وفيه : فيه ضعف . من السابعة .
– تهذيب الكمال رقم (٤٣٥) .

٤٢١ – تقريب (ص ١٠٦) رقم (٤٣٤) وفيه : صدوق . من العاشرة ، مات سنة نيف وخمسين . تهذيب الكمال رقم (٤٣٦) .

٤٢٢ – تقريب (ص ١٠٧) رقم (٤٣٥) وفيه : ثقة . من السادسة .
– تهذيب الكمال رقم (٤٣٧) .

٤٢٣ – إسماعيل بن حماد بن أبى سليمان الكوفى : عن أبيه ، وأبى إسحق ، وجماعة . وعنه معتمر ، وأبو أسامة ، وعدة . قال ابن معين : ثقة ، وقال أبو حاتم : شيخ يكتب حديثه . (د . ت)

٤٢٤ – إسماعيل بن أبى خالد ، أبو عبد الله ، الكوفى ، الحافظ : روى عن ابن أبى أوفى ، وأبى جُحَيْفَة ، وقيس بن أبى حازم ، والشعبى ، وخلق . وعنه « فه » وشعبة ، والسفيانان ، ووكيع ، ويحيى القطان ، وخلق . وثقه ابن معين ، والنسائى . وقال أبو حاتم : لا أقَدِّم عليه أحدًا من أصحاب الشعبى . وقال العِجْلِىّ : كوفى تابعى ثقة ، وكان رجلًا صالحًا ، وسمع من خمسة من أصحاب النبى ﷺ ، وكان طحَّانًا . قال « خ » عن أبى نعيم : مات سنة ست وأربعين ومائة . (فع . فه . أ . خ . م . ٤)

٤٢٥ – إسماعيل بن خليفة العَبْسِىّ ، أبو إسرائيل بن أبى إسحاق الملائى الكوفى : عن الحكم ، وطلحة بن مُصَرِّف ، وجماعة . وعنه وكيع ، وأبو نُعَيم ، وأبو أحمد الزُّبَيْرِىّ ، وأَسِيد بن زيد الجمال ، وعدة . ضعفه « ن » وقال ابن عدى : عامة ما يرويه يخالف الثقات ، وهو فى جملة من يُكْتَب حديثه . وقال أبو زرعة : صدوق . مات سنة تسع وستين ومائة . (أ . ت . هـ)

٤٢٦ – إسماعيل بن الخليل الخزَّاز ، أبو عبد الله الكُوفِىّ : عن على بن مسهر ، وغيره . وعنه « خ . م » والذُّهْلِىّ ، وجماعة . قال أبو حاتم : كان من الثقات . وقال غيره : مات سنة خمس وعشرين ومائتين . (خ . م)

---

٤٢٣ – تقريب (ص ١٠٧) رقم (٤٣٦) وفيه : صدوق . من الثامنة . وجاء فى التقريب (د ت س) وفى تهذيب الكمال (د ت سي) . تهذيب الكمال رقم (٤٣٨) .

٤٢٤ – تقريب (ص ١٠٧) رقم (٤٣٨) وفيه : ثقة ثبت من الرابعة .
– تهذيب الكمال رقم (٤٣٩) .

٤٢٥ – تقريب (ص ١٠٧) رقم (٤٤٠) وفيه : صدوق سيء الحفظ نسب إلى الغلو فى التشيع . من السابعة . تهذيب الكمال رقم (٤٤٠) .

● **إسماعيل بن خليفة الهمدانى** ، كوفى حدث عن مجالد وغيره / تمييز .

٤٢٦ – تقريب (ص ١٠٧) رقم (٤٤١) وفيه : ثقة . من العاشرة .
– تهذيب الكمال رقم (٤٤١) .

٤٢٧ – إسماعيل بن رافع المدنى ، أبو رافع القاصّ ، نزيل البصرة : روى عن محمد بن كعب القُرَظِيّ ، والمَقْبُرِيّ ، وابن أبي مليكة ، وجماعة . وعنه وكيع ، والوليد بن مسلم والمُحَارِبِيّ وعِدَّة . ضعفه أحمد ، ويحيى ، وغير واحد ، وقال « ت » : سمعت محمدًا يقول : هو ثقة مُقَارِبُ الحديث . (ت . هـ)

٤٢٨ – إسماعيل بن ربيعة بن هشام بن إسحاق بن عبد الله بن كنانة : عن جده هشام ، عن أبيه إسحاق قال : بعث الوليد يسأل ابن عباس ... (أ)

٤٢٩ – إسماعيل بن رجاء الزُّبَيْدِيّ ، أبو إسحاق ، الكوفى : عن أبيه ، وأوس ابن ضَمْعَج ، وطائفة . وعنه الأعمش ، وشعبة ، وجماعة . وثقه ابن معين ، وأبو حاتم ، والنسائى . (أ . م . ٤)

٤٣٠ – إسماعيل بن رِيَاح بن عَبِيدَة السُّلَمِيّ : عن أبيه ، أو غيره ، عن أبي سعيد . وعنه أبو هاشم الرُّمَّانِيّ . وفى سند حديثه اختلاف . (أ . د)

---

٤٢٧ – تقريب (ص ١٠٧) رقم (٤٤٢) وفيه : ضعيف الحفظ من السابعة .

– تهذيب الكمال رقم (٤٤٢) .

٤٢٨ – تعجيل المنفعة (رقم ٥٠) . قال ابن حجر : لم يذكر الراوى عنه وهو أبو سعيد مولى بنى هاشم ، وصرح فى رواية بسماعه من جده فى هذه الرواية ، والحديث فى الاستسقاء . وأخرج أحمد الحديث من طريق سفيان الثورى عن هشام بن إسحاق بن عبد الله عن أبيه قال : أرسلنى أمير من الأمراء إلى ابن عباس أسأله ، فذكر الحديث . ومن هذا الوجه أخرجه الترمذى والنسائى وابن خزيمة وغيرهم ، وأخرجه أبو داود من طريق حاتم بن إسماعيل عن هشام أيضًا ، وطريق إسماعيل بن ربيعة وقعت لنا بعلو فى الطبرانى الكبير ، وأخرجها ابن خزيمة فى صحيحه ، ومقتضى ذلك أن يكون عنده مقبولا ، فكأنه أخرج له فى المتابعات ، وكذا صنع الحاكم ، ولم يذكر البخارى ، ولا ابن أبى حاتم إسماعيل المذكور .

– انظر الإكمال رقم (٣٩) .

٤٢٩ – تقريب (ص ١٠٧) رقم (٤٤٣) وفيه : ثقة تكلم فيه الأزدى بلا حجة . من الخامسة .

– تهذيب الكمال رقم (٤٤٣) .

● **إسماعيل بن رجاء الحصنى** ، عن موسى بن أعين . قال ابن حبان : منكر الحديث / تمييز .

٤٣٠ – تقريب (ص ١٠٧) رقم (٤٤٤) وفيه مجهول . من الثالثة وفيه (س) فقط .

– تهذيب الكمال . رقم (٤٤٤) وفيه (د ، تم ، سى) .

٢٠/ب **٤٣١ – / إسماعيل بن زكريا الخُلْقَانِىّ ، أبو زِيَاد الكوفى** ، نزيل بَغْدَاد ولقبه شَقُوصَا : روى عن عاصم الأَحْوَل ، وحُصَيْن ، والأعمش ، وخلق . وعنه محمد بن الصَّبَّاح الدُّولاَبى ، وأبو الربيع الزهرانى ، وسعيد بن منصور ، ولُوَين ، وجماعة . وثقه ابن معين ، وقال « د » عن أحمد : ما كان به بأس . مات سنة ثلاث وتسعين ومائة ، وقيل سنة أربع . (أ . خ . م . ٤)

٤٣٢ – إسماعيل بن زياد ويقال : ابن أبى الزياد السَّكُونِىّ ، قاضى المَوْصِل : روى عن ابن جُرَيْج ، وشعبة ، وجماعة . وعنه نائِل بن نَجِيح ، وآخرون . قال ابن عدى : منكر الحديث . (هـ)

٤٣٣ – إسماعيل بن سالم الأَسَدِىّ ، أبو يَحْيَى الكوفى ، نزل بغداد ، قبل أن تبنى : وروى عن سعيد بن جبير ، والشعبى ، وعلقمة بن وائل ، وجماعة . وعنه ابنه يَحْيَى ، والثورى ، وأبو عَوَانَة ، وهشام ، وطائفة . وثقه أحمد ويحيى ، وغير واحد . (م . د . ن)

٤٣٤ – إسماعيل بن سالم الصائغ ، البغدادى ، نزيل مكة : عن هُشَيْم ، وعَبَّاد ابن عَبَّاد ، وابن عُلَيَّة ، وجماعة . وعنه « م » والبخارى ، وآخرون . ذكره ابن حبان فى الثقات . (م)

٤٣٥ – إسماعيل بن سعيد بن عبيد الله الثَّقَفِىّ البصرى : عن أبيه ،

---

٤٣١ – تقريب (ص ١٠٧) رقم (٤٤٥) وفيه : صدوق يخطئ قليلًا ، من الثامنة ، مات سنة أربع وتسعين ، وقيل : قبلها . تهذيب الكمال رقم (٤٤٥) .

٤٣٢ – تقريب (ص ١٠٧) رقم (٤٤٦) وفيه : متروك كذبوه . من الثالثة .
– تهذيب الكمال رقم (٤٤٦) .

٤٣٣ – تقريب (ص ١٠٧) رقم (٤٤٧) وفيه : ثقة ، ثَبْت . من السادسة .
– تهذيب الكمال رقم (٤٤٧) .

٤٣٤ – تقريب (ص ١٠٧) رقم (٤٤٨) وفيه : ثقة . من العاشرة .
– تهذيب الكمال رقم (٤٤٨) .

٤٣٥ – تقريب (ص ١٠٧) رقم (٤٤٩) وفيه : صدوق . من التاسعة .
– تهذيب الكمال رقم (٤٤٩) .

وعنه بشر بن آدم الأصغر ، وبُنْدَار ، والكُدَيْمِيّ ، وغيرهم . صحح « ت » حديثه . وقال أبو حاتم : شيخ أدْرَكْتُه ، ولم أكتب عنه . (ت)

٤٣٦ – إسماعيل بن سلمان بن أبى المغيرة الأزرق ، الكوفى : عن أنس ، والشعبى . وعنه إسرائيل ، وطائفة . قال « ن » وابن نمير : متروك الحديث . (هـ)

٤٣٧ – إسماعيل بن سليمان الكَحَّال ، البصرى : عن ثابت ، وعبد الله بن أوس الخُزَاعِيّ . وعنه أبو عبيدة الحَدَّاد ، وغيره . قال أبو حاتم : صالح الحديث . (د . ت)

٤٣٨ – إسماعيل بن سُمَيْع الحَنَفِيّ ، أبو محمد ، الكوفى : عن أنس ، ومسلم البَطِين ، وجماعة . وعنه شعبة ، والثورى ، وعبد الواحد بن زياد ، وآخرون . وثقه ابن معين وأحمد . وقال جرير : كان يرى رأى الخوارج ، وقال ابن عدى : لا بأس به . (أ . م . د . ن)

٤٣٩ – إسماعيل بن صَبِيح اليَشْكُرِيّ ، الكوفى : عن كامل أبى العَلاَء ، وخَلْق . وعنه أبو كُرَيْب ، وجماعة . ذكره ابن حبان فى الثقات . (هـ)

٤٤٠ – إسماعيل بن عبد الله بن جعفر بن أبى طالب الهاشمى ، المدنى : عن أبيه ، وأخيه إسحاق . وعنه الحسين بن زائدة ، وعِدَّة . وثقه الدارقطنى . (هـ)

---

٤٣٦ – تقريب (ص ١٠٧) رقم (٤٥٠) وفيه : ضعيف . من الخامسة .
– تهذيب الكمال رقم (٤٥٠) .

٤٣٧ – تقريب (ص ١٠٧) رقم (٤٥١) وفيه : صدوق يخطئ . من السابعة .
– تهذيب الكمال رقم (٤٥١) .

٤٣٨ – تقريب (ص ١٠٨) رقم (٤٥٢) وفيه : صدوق تكلم فيه لبدعَة الخوارج . من الرابعة . تهذيب الكمال رقم (٤٥٢) .

٤٣٩ – تقريب (ص ١٠٨) رقم (٤٥٣) وفيه : صدوق . من التاسعة ، مات سنة ٢١٧.
– تهذيب الكمال رقم (٤٥٣) .

٤٤٠ – تقريب (ص ١٠٨) رقم (٤٥٤) وفيه : ثقة . من الخامسة ، مات سنة خمس وأربعين وقد قارب التسعين . تهذيب الكمال رقم (٤٥٤) .

٤٤١ – إسماعيل بن عبد الله بن الحارث البصرى ، سِبْط ابن سيرين : روى عن خالد الحَذَّاء ، وغيره . وعنه عبد الرزاق ، وغيره . ذكره ابن حِبَّان فى الثقات . (ن)

٤٤٢ – إسماعيل بن عبد الله بن خالد القرشى ، العَبْدَرِىّ الرَّقِّى ، قاضى دمشق : روى عن أبى المَلِيح ، وعيسى بن يونس ، وجماعة . وعنه « هـ » وأبو يَعْلَى ، وأبو حاتم ، وقال : صدوق . وقال الدارقطنى : ثقة . ورماه بعضهم بالتجهم . (هـ)

٤٤٣ – إسماعيل بن عبد الله بن أبى ربيعة المخزومى : عن أبيه . وعنه ابنه إبراهيم . فيه نظر . (أ)

٤٤٤ – إسماعيل بن عبد الله بن سَمَاعة ، الدمشقى ، الفقيه ، وقد ينسب إلى جده : روى عن الأوزاعى ، وموسى بن أَعْيَنَ . وعنه أبو مُسْهِر ، وطائفة . وثقه العِجْلِىّ والنَّسَائِىّ . وقال أبو مسهر : كان من الفاضلين . (د . ت . ن)

٤٤٥ – إسماعيل بن عبد الله بن عبد الله بن أُوَيْس الأَصْبَحِى ، أبو عبد الله ابن أبى أُوَيْس ، المدنى : عن أبيه ، وخاله مالك ، وسليمان بن بلال ،

---

٤٤١ – تقريب (ص ١٠٨) رقم (٤٥٥) وفيه : صدوق . من السابعة . لم يصب الأزدى فى تضعيفه . تهذيب الكمال رقم (٤٥٥) .

٤٤٢ – تقريب (ص ١٠٨) رقم (٤٥٦) وفيه : صدوق نسب لرأى جهم . من العاشرة ، مات بعد الأربعين . تهذيب الكمال رقم (٤٥٦) .

٤٤٣ – تعجيل المنفعة (٥١) . قال ابن حجر : الصواب إسماعيل بن إبراهيم بن عبد الله كما تقدم التنبيه عليه فى إبراهيم بن عبد الله بن أبى ربيعة . [انظر رقم (١٧) من هذا الكتاب] .

– وانظر الإكمال رقم (٤٠) وقال : تقدم الخلاف فى ترجمة إبراهيم .

٤٤٤ – تقريب (ص ١٠٨) رقم (٤٥٨) وفيه : ثقة قديم الموت ، من الثامنة .

– تهذيب الكمال رقم (٤٥٨) .

٤٤٥ – تقريب (ص ١٠٨) رقم (٤٦٠) وفيه : صدوق أخطأ فى أحاديث من حفظه . من العاشرة ، مات سنة ست وعشرين . تهذيب الكمال رقم (٤٥٩) .

وسلمة بن وَرْدَان ، وجماعة . وعنه « خ م » وأبو حاتم ، والذُّهْلِيّ ، وآخرون . قال أحمد : لا بأس به . وقال يحيى : صدوق ، ضعيف العقل ، ليس بذاك . وقال أبو حاتم : محله الصدق ، وكان مغَفَّلًا . وقال « ن » : ليس بثقة . مات سنة ست ، ويقال سنة سبع وعشرين ومائتين . (خ . م . د . ت . هـ)

٤٤٦ – **إسماعيل بن عبد الرحمن بن ذُؤَيْب** ، وقيل : ابن أبى ذُؤَيْب الأَسَدِيّ / المدنى : عن ابن عمر ، وعطاء بن يسار . وعنه ابن أبى نَجِيح ، وسعيد بن خالد القارظى . قال أبو زرعة : ثقة . (فع . أ . ن) ١/٢١

٤٤٧ – **إسماعيل بن عبد الرحمن بن عطية** ، البصرى : عن جدته أم عطية . وعنه إسحاق بن عثمان الكلابى . فيه نظر . (أ . د)

٤٤٨ – **إسماعيل بن عبد الرحمن بن أبى كَرِيمَة السُّدِّى الكبير** ، أبو محمد الكوفى . كان يقعد فى سُدَّةِ باب الجامع بالكوفة ، رأى أبا هريرة : وروى عن ابن عباس ، وأنس ، ومُرَّة الهَمْدانِيّ ، وعِدَّة ، وعنه زائدة ، وشعبة ، والثورى ، وإسرائيل ، وجماعة . وثقه أحمد . ولَيَّنَه أبو زرعة . وقال يحيى القَطَّان : لا بأس به . وقال أبو حاتم يُكْتَبُ حديثه ولا يُحْتَجُّ به . وقال « ن » : صالح . مات سنة سبع ، وقيل سنة تسع عشرين ومائة . أما السُّدِّى الصغير فهو **محمد بن مروان** : متروك ، ولم يُخَرِّج له أحدٌ منهم . (أ . م . ٤)

٤٤٩ – **إسماعيل بن عبد الكريم بن مَعْقِل اليمانى** ، أبو هشام الصنعانى :

---

٤٤٦ – تقريب (ص ١٠٨) رقم (٤٦١) وفيه : ثقة . من الثالثة .
– تهذيب الكمال رقم (٤٦٠) .
٤٤٧ – تقريب (ص ١٠٨) رقم (٤٦٢) وفيه : مقبول . من الثالثة .
– تهذيب الكمال رقم (٤٦١) .
٤٤٨ – تقريب (ص ١٠٨) رقم (٤٦٣) وفيه : صدوق يهم ، ورُمِىَ بالتشيع . من الرابعة ، مات سنة سبع وعشرين . تهذيب الكمال رقم (٤٦٢) .
٤٤٩ – تقريب (ص ١٠٨) رقم (٤٦٤) وفيه : صدوق . من التاسعة .
– تهذيب الكمال رقم (٤٦٣) .

عن عمه أحمد ، وإسحاق ، وعَبْد ، وأبو الأزهر ، وخَلْق . قال ابن معين : ثقة ، رَجُلُ صِدْق . مات سنة عشر ومائتين . (أ . د)

٤٥٠ – إسماعيل بن عبد الملك بن أبي الصفير المكي : عن سعيد بن جبير ، وابن أبي مُلَيْكة ، وعطاء ، وأبي الزبير ، وغيرهم . وعنه « فه » ، والثوري ، ووكيع ، وآخرون . ضعفه ابن معين والنسائي . وقال « خ » : يكتب حديثه . وقال ابن حبان : ردىء الحفظ ، ردىء الفهم يقلب ما رَوَى .

(فه . أ . د . ت . هـ)

٤٥١ – إسماعيل بن عبيد الله بن أبي المهاجر ، أبو عبد الحميد الدمشقي ، كان يؤدب ولد عبد الملك ، واستعمله عمر بن عبد العزيز على إفريقيا : روى عن أنس والسائب بن يزيد ، وأم الدرداء الصغرى ، وجماعة . وعنه ابناه عبد العزيز ويحيى ، والأوزاعي ، وسعيد بن عبد العزيز ، وآخرون . وثقه العجلي ، والدارقطني وغيرهما . وقال الأوزاعي : كان مأمونًا على ما حَدّث . مات سنة إحدى ، وقيل : سنة اثنتين وثلاثين ومائة . (أ . خ . م . د . ن . هـ)

٤٥٢ – إسماعيل بن عبيد بن رِفَاعة الزُّرَقِيّ المدني : عن أبيه ، عن جده . وعنه عبد الله بن عثمان بن خُثَيْم . محله الصدق . (فع . أ . ت . هـ)

٤٥٣ – إسماعيل بن عبيد بن عُمير بن أبي كَرِيمَةَ الحَرَّاني ، أبو أحمد : عن محمد ابن سلمة الحَرَّاني ، وطائفة . وعنه « عب ن هـ » وأبو زرعة ، وأبو حاتم ، وجماعة . وثقه الدارقطني . وقال ابن حبان : مات سنة أربعين ، ومائتين . (عب . ن . هـ)

---

٤٥٠ – تقريب (ص ١٠٨) رقم (٤٦٥) وفيه : صدوق كثير الوهم . من السادسة . تهذيب الكمال رقم (٤٦٤) وفيه : « ابن أبي الصغير » وانظر تعليق المحقق على هذا الاختلاف .

٤٥١ – تقريب (ص ١٠٩) رقم (٤٦٦) وفيه : ثقة . من الرابعة .
– تهذيب الكمال رقم (٤٦٥) .

٤٥٢ – تقريب (ص ١٠٩) رقم (٤٦٧) وفيه : مقبول . من السادسة .
– تهذيب الكمال رقم (٤٦٦) .

٤٥٣ – تقريب (ص ١٠٩) رقم (٤٦٨) وفيه : ثقة يغرب . من الحادية عشرة .
– تهذيب الكمال رقم (٤٦٧) وفيه : « عمر » بدل : « عمير » .

٤٥٤ – إسماعيل بن عمر ، أبو المنذر ، الواسِطِىّ ، نزيل بغداد : روى عن مالك ، وعيسى بن طَهْمَان ، وجماعة . وعنه أحمد ، ويحيى ، وعباس الدورىّ ، وعِدّة . وثقه الخطيب . وقال أبو حاتم : صدوق . وقال ابن حِبَّان : مات بعد المائتين . (أ . م . د . ن)

٤٥٥ – إسماعيل بن عمر : عن إبراهيم بن موسى الرازى . وعنه « د » ، مجهول . قال ابن عساكر : أظنه القُطْرُبُلِّىّ . (د)

٤٥٦ – إسماعيل بن عمرو بن سعيد بن العاص الأموى ، أبو محمد ، الكوفى ، المعروف أبوه بالأَشْدَق : روى عن ابن عباس ، وعثمان بن عبد الله بن الحكم ، وغيرهما . وعنه سليمان بن بلال ، وطائفة . وكان زاهدًا عابدًا عاش إلى دولة بنى العباس ، فكان عمر بن عبد العزيز يراه أهلًا للخلافة . (هـ)

٤٥٧ – إسماعيل بن عمرو بن قيس : عن أبيه . وعنه ربيعة بن أبى عبد الرحمن . شيخ ليس بالمشهور . (أ)

٤٥٨ – إسماعيل بن عَيَّاش العَنْسِىّ ، أبو عُتْبَة الحِمْصِىّ : عن شرحبيل بن مسلم ، ومحمد بن زياد الألْهَانِىّ ، وبحير بن سعد ، وموسى بن عقبة ، وخلق . وعنه الأعمش ، والثورى ، وهما من شيوخه ، وأبو مُسْهِر ، وأبو اليمان ، وعلى

---

٤٥٤ – تقريب (ص ١٠٩) رقم (٤٦٩) وفيه : ثقة . من التاسعة .

– تهذيب الكمال رقم (٤٦٨) .

٤٥٥ – تقريب (ص ١٠٩) رقم (٤٧٠) وفيه : مقبول . من الثانية عشرة .

– تهذيب الكمال . رقم (٤٦٩) .

٤٥٦ – تقريب (ص ١٠٩) رقم (٤٧١) وفيه : صدوق ناسك . من الرابعة . مات بعد الثلاثين . تهذيب الكمال رقم (٤٧٠) .

٤٥٧ – تعجيل المنفعة (رقم ٥٢) . وفى الإكمال رقم (٤١) عن أبيه أنهم وجدوا فى كتاب سعد بن عبادة (جده) ... شيخ محله الصدق .

٤٥٨ – تقريب (ص ١٠٩) رقم (٤٧٣) وفيه : صدوق فى روايته عن أهل بلده ، مُخَلِّط فى غيرهم . من الثامنة . مات وله بضع وسبعون سنة . تهذيب الكمال رقم (٤٧٢) .

ابن حُجْر ، وابنا أبي شيبة ، والحسن بن عَرَفَة ، وخلق . وثقه ابن معين ، وضعفه ابن المديني والنسائي والدُّولاَبِيّ . وقال « خ » : إذا حدث عن أهل بلده فصحيح ، وإذا حدث عن غير أهل بلده ففيه نظر . مات سنة إحدى - وقيل سنة اثنتين ، وثمانين ومائتين . (أ . ٤)

٢١/ب **٤٥٩ - / إسماعيل بن كثير** ، أبو هاشم المكي : عن سعيد بن جبير ، وغيره . وعنه ابن جُـرَيْج ، والثوري ، وجماعة . وثقه أحمد والنَّسائـي ، وغيرهما . (فع . أ . ٤)

٤٦٠ - إسماعيل بن المتوكل ، أبو هاشم الحمصي : عن أبي المغيرة . وعنه « ن » وقال : صالح . قاله ابن عساكر . (ن)

٤٦١ - إسماعيل بن مُجَالِد بن سعيد الهَمْدَانِيّ ، أبو عمر الكوفي ، نزل بغداد : روى عن أبيه ، وأبي إسحاق السَّبِيعِيّ ، وغيرهما . وعنه ابنه عمر ، وأبو عبيد ، وابن معين ، وعِدَّة . وثقه ابن معين . وضعفه النَّسَائِيّ . وقال « د » : هو أثبت من أبيه . (خ . ت)

٤٦٢ - إسماعيل بن محمد بن إسماعيل الطَّـلْحِيّ الكوفي : عن أسباط ابن محمد ، وداود بن عطاء ، وجماعة . وعنه « هـ » وأبو زُرْعَـة ، وآخرون . ضعفه أبو حاتم . ووثقه مُطَيَّنٌ وقال : مات سنة اثنتين وثلاثين ومائتين . (هـ)

---

٤٥٩ - تقريب (ص ١٠٩) رقم (٤٧٤) وفيه : ثقة . من السادسة .
- تهذيب الكمال رقم (٤٧٣) .

٤٦٠ - تقريب (ص ١٠٩) رقم (٤٧٥) وفيه : صدوق . من الحادية عشرة .
- تهذيب الكمال رقم (٤٧٤) .

٤٦١ - تقريب (ص ١٠٩) رقم (٤٧٦) وفيه : صدوق . يخطئ ، من الثامنة .
- تهذيب الكمال رقم (٤٧٥) .

٤٦٢ - تقريب (ص ١٠٩) رقم (٤٧٧) وفيه : صدوق ، يهم . من العاشرة .
- تهذيب الكمال رقم (٤٧٦) .

٤٦٣ – إسماعيل بن محمد بن ثابت بن قيس بن شَمَّاس الأنصارى : عن جده ثابت ، قلت : يا رسول الله : خشيت أن أكون قد هلكت . الحديث رواه عنه الزهرى ، وهو فى موطأ سعيد بن عُفَيْر ، ولم يرو له مالك غيره . (ك)

٤٦٤ – إسماعيل بن محمد بن جبلة ، أبو إبراهيم المعقب السرّاج البغدادى : روى عن هُشَيْم ، ويوسف بن الماجشون ، وجماعة . وعنه « أ ، عب » وقال : كان من خيار الناس ، كان أبى يحدث عنه ، وهو حَىّ وبعدما مات . (أ . عب)

٤٦٥ – إسماعيل بن محمد بن جُحَادَة الكوفى ، العطار المكفوف : عن أبيه ، وداود بن أبى هِنْد ، وطائفة . وعنه أحمد ، وابن نُمَيْر ، وسفيان بن وكيع ، وغيرهم . قال أبو حاتم : صدوق ، صالح الحديث . (أ . ت)

---

٤٦٣ – تعجيل المنفعة . رقم (٥٣) . قال ابن حجر : إنما تفرد سعيد بن عفير بقوله عن ثابت ، وإلا فقد تابعه إسماعيل بن أبى أويس وجويرية بن أسماء ، لكن قالا : عن مالك عن الزهرى عن إسماعيل بن محمد بن ثابت أن ثابت بن قيس قال : يا رسول الله ، فذكره مرسلا ، وبهذا جزم البخارى ، فقال : روى عنه الزهرى مرسلا ، وذكره ابن حبان فى الثقات ، وقال : روى عن أنس ، روى عنه أبو ثابت من ولد ثابت بن قيس ، ثم قال : إسماعيل بن ثابت يروى عن ثابت بن قيس ، وعنه الزهرى ، فنسب إسماعيل إلى جده ، وظنهما اثنين فوهم ، ولم يدرك إسماعيل جده فإنه قتل باليمامة ، وقرأت بخط الدمياطى فى أنساب الخزرج أنه روى عنه ابنه عبد الخبير ، والذى قال غيره : إن عبد الخبير هو ابن قيس بن ثابت بن قيس ، فلعل هذا آخر .

٤٦٤ – تعجيل المنفعة . رقم (٥٤) . قال ابن حجر : هذا الرجل لم أر له ذكرًا فى تاريخ البخارى ولا ابن أبى حاتم ، ولا ابن حبان ولا مسلم بن قاسم ولا فى الكنى لأبى أحمد الحاكم ، وإنما وجدت فى هذه الكتب ممن يسمى إسماعيل ويكنى أبا إبراهيم من أهل هذه الطبقة بخصوصها : إسماعيل بن إبراهيم بن بسام أبو إبراهيم الترجمانى من أهل بغداد ، يروى عن هشيم وأبى حفص الأبار ، قال ابن حبان : روى عنه غير واحد من شيوخنا ، مات سنة ست وثلاثين ومائة ، قلت : وله ترجمة فى التهذيب ، وإسماعيل بن إبراهيم أبو إبراهيم الواسطى المكفوف ، ذكره مسلمة وقال : روى عنه من أهل بلدنا بقى بن مخلد ، وذكر أبو أحمد الحاكم الأول ، وذكر الثانى ، فسمى جده هوذاء وقال : كناه مسلم . لم يزد على ذلك ، وقد ذكر ابن حبان فى الثقات : إسماعيل بن هوذاء الواسطى وكناه أبا إبراهيم ، وقال : روى عن يزيد بن هارون ، وإسحاق الأزرق ، وحدث عنه الحسن بن سفيان وغيره من شيوخنا فلعل ابن حبان نسبه إلى جده . وانظر الإكمال رقم (٤٢) .

٤٦٥ – تقريب (ص ١٠٩) رقم (٤٧٨) وفيه : صدوق يهم . من التاسعة .
– تهذيب الكمال رقم (٤٧٧) .

٤٦٦ – إسماعيل بن محمد بن سعد بن أبى وقاص الزهرى ، أبو محمد المدنى : عن أبيه ، وعميه ؛ عامر ومصعب ، وأنس ، وحمزة بن المغيرة ، وجماعة ؛ وعنه صالح بن كَيْسَان ، وابن جُرَيج ، ومالك ، وابن عيينة ، وعِدَّة . قال ابن معين : ثقة حجة . وقال ابن المدينى : من كبار رجال ابن عيينة ، وهو قديم ، لم يلقه شعبة ولا سفيان الثورى ، وروى عنه الزهرى . مات سنة أربع وثلاثين ومائة . (فع . ك . أ . خ . م . ت . ن . هـ)

٤٦٧ – إسماعيل بن مسعود الجَحْدَرِىّ ، البصرى ، أخو الصَّلْت : عن خلف ابن خليفة ، ومُعْتَمِر ، وجماعة . وعنه « ن » ووثقه . (ن)

٤٦٨ – إسماعيل بن مسلم العَبْدِىّ ، أبو محمد البصرى : عن الحسن ، وأبى المتوكل النَّاجِى ، ومحمد بن واسع ، وغيرهم . وعنه ابن المبارك ، وابن عُيَيْنَة وجماعة . وثقه أحمد ويَحْيَى ، وغير واحد . (م . ت . ن)

٤٦٩ – إسماعيل بن مسلم المكى ، أصله بصرى : روى عن الشعبى ، والحسن ، وابن سيرين ، والزهرى ، وعطاء ، وعِدّة . وعنه « فه » وابن المبارك ، والسُّفْيانان ، وخلق . قال أحمد : منكر الحديث . وقال يحيى : ليس بشىء . وقال ابن المدينى : لا يكتب حديثه . وقال ابن عدى : أحاديثه غير محفوظة ، وهو ممن يكتب حديثه . (فه . ت . هـ)

---

٤٦٦ – تقريب (ص ١٠٩) رقم (٤٧٩) وفيه : ثقة حجة . من الرابعة .
– تهذيب الكمال رقم (٤٧٨) .

٤٦٧ – تقريب (ص ١١٠) رقم (٤٨٢) وفيه : ثقة . من العاشرة ، مات سنة ثمان وأربعين . تهذيب الكمال رقم (٤٨١) .

٤٦٨ – تقريب (ص ١١٠) رقم (٤٨٣) وفيه : ثقة . من السادسة .
– تهذيب الكمال رقم (٤٨٢) .

٤٦٩ – تقريب (ص ١١٠) رقم (٤٨٤) وفيه : وكان فقيها ضعيف الحديث . من الخامسة .
– تهذيب الكمال رقم (٤٨٣) .

٤٧٠ – **إسماعيل بن مَسْلَمَة بن قَعْنَب القَعْنَبِي** ، المدنى ، نزيل مصر : روى عن شعبة ، والحَمَّادَيْن ، وغيرهم . وعنه أبو زُرْعَة ، وأبو حاتم وقال : صدوق . ووثقه الحاكم . (هـ)

٤٧١ – **إسماعيل بن مهدى** : عن يحيى بن زكريا . وعنه « عب » ، لا يُعْرَف . (عب)

٤٧٢ – **إسماعيل بن موسى الفَزَارِى** ، الكوفى ، نسيب السُّدِّى : روى عن مالك ، وشريك ، وعمر بن شاكر ، وعِدَّة . وعنه « عب د ت هـ » والبخارى ، وأبو يعلى ، وآخرون . قال أبو حاتم : صدوق . وقال « ن » : ليس به بأس . وقال ابن عدى : تفرد عن شريك بأحاديث وإنما أنكروا عليه الغُلُوّ فى التشيع ، فأما فى الرواية فقد احتمله الناس . (عب . د . ت . هـ)

٤٧٣ – **إسماعيل بن يحيى بن سَلَمَة بن كُهَيْل الحَضْرَمِيّ** ، الكوفى : عن أبيه ، وعمه محمد . وعنه ابنه إبراهيم ، وغيره . قال الدارقطنى : متروك الحديث . (عب . ت)

٤٧٤ – **إسماعيل بن يَحْيَى الشيبانى** : عن أبى سِنَان ضِرَار بن مُرَّة ، وغيره . وعنه إبراهيم بن أَعْيَنَ ، وصالح بن حرب . قال العُقَيْلِى : لا يتابع على حديثه . (هـ)

---

٤٧٠ – تقريب (ص ١١٠) رقم (٤٩١) وفيه : صدوق يخطئ . من التاسعة ، مات سنة تسع ومائتين . تهذيب الكمال رقم (٤٩٠) .

٤٧١ – تعجيل المنفعة (ص ٢٩) . وجاء فيه : وقال فى الاحتفال : مجهول ، وهو خطأ ؛ والصحيح الإكمال . وانظر الإكمال (رقم ٤٣) . وهذا خطأ تكرر أكثر من مرة .

٤٧٢ – تقريب (ص ١١٠) رقم (٤٩٢) وفيه : صدوق ، يخطئ رمي بالرفض . من العاشرة .
– تهذيب الكمال رقم (٤٩١) .

٤٧٣ – تقريب (ص ١١٠) رقم (٤٩٣) وفيه : متروك . من العاشرة .
– تهذيب الكمال رقم (٤٩٢) .

٤٧٤ – تقريب (ص ١١٠) رقم (٤٩٤) وفيه : متهم بالكذب . من الثامنة .
– تهذيب الكمال رقم (٤٩٣) .

١/٢٢ **٤٧٥ – إسماعيل بن يحيى المَعَافِرِىّ المصرى** / : عن سهل بن معاذ . وعنه عبد الله بن سليمان الطويل . فى حديثه نَكَارَة . (أ . د)

٤٧٦ – إسماعيل بن يزيد ، أبو يزيد الرَّقِّى : عن فُرَات بن سلمان . وعنه أحمد . فيه جهالة . (أ)

٤٧٧ – إسماعيل بن يعقوب الصَّبِيحِىّ ، أبو محمد الحَرَّانى : عن يحيى ابن عبد الله البَابْلُتِّى ، وأبى نُعَيم ، وجماعة . وعنه « ن » وقال : لا بأس به . (ن)

٤٧٨ – إسماعيل السهمى : عن مولاه عبد الله بن عمر . وعنه إبراهيم بن مهاجر . مجهول . (ن)

* * *

٤٧٩ – أسمر بن مُضَرِّس الطائى : له صحبة ، وحديث واحد روته عنه ابنته عَقِيلة . (د)

* * *

٤٨٠ – الأسود بن ثعلبة الكِنْدِىّ الشامى : عن عبادة بن الصامت . وعنه عبادة ابن نَسِىّ . فيه جهالة (أ . د . هـ) .

---

٤٧٥ – تقريب (ص ١١٠) رقم (٤٩٥) وفيه : مجهول من السادسة .
– تهذيب الكمال رقم (٤٩٤) .

٤٧٦ – تعجيل المنفعة (رقم ٥٦) . قال ابن حجر : بل هو معروف وإنما نسب فى الرواية إلى جده وهو إسماعيل بن عبد الله بن يزيد الرُّقِّى قاضى دمشق ، وهو فى التهذيب .
قلت : لم أجده فى تهذيب الكمال . والله أعلم . – وانظر الإكمال رقم (٤٤) .

٤٧٧ – تقريب (ص ١١٠) رقم (٤٩٦) وفيه : ثقة . من الحادية عشرة . مات بعد سنة اثنتين وسبعين . تهذيب الكمال رقم (٤٩٥) .

٤٧٨ – تقريب (ص ١١٠) رقم (٤٩٧) وفيه : صدوق . من الثالثة .
– تهذيب الكمال رقم (٤٩٦) .

٤٧٩ – تقريب (ص ١١١) رقم (٤٩٨) وفيه : وقيل : هو أسمر بن أبيض بن مضرس نسب إلى جده . تهذيب الكمال رقم (٤٩٨) .

٤٨٠ – تقريب (ص ١١١) رقم (٤٩٩) وفيه : مجهول . من الثالثة .
– تهذيب الكمال رقم (٤٩٩) .

٤٨١ – الأسود بن خلف بن عبد يغوث الجُمَحِيّ ، المكى : له صحبة ورواية . أسلم عام الفتح . روى عنه ابنه محمد . (أ)

٤٨٢ – الأسود بن سريع التميمى ، أبو عبد الله المِنْقَرِيّ ، له صحبة ، غزا مع النبى ﷺ ، وكان شاعرًا ، محسنًا ، قاصًّا ، وهو أول من قَصَّ فى مسجد البصرة : روى عنه الأحنف ، والحسن ، وعبد الرحمن بن أبى بكرة . وتوفى سنة اثنتين وأربعين . (أ . ن)

٤٨٣ – الأسود بن سعيد الهَمْدَانى ، الكوفى : عن ابن عمر ، وجابر ابن سَمُرَة . وعنه زياد بن خَيْثَمة ، وغيره . (أ . د)

٤٨٤ – الأسود بن شَيْبان ، السَّدُوسِيّ ، البصرى : عن الحسن ، وعطاء ، وخالد بن سُمَيْر ، وجماعة . وعنه ابن المبارك ، وابن مهدى ، ووكيع ، وعَفَّان ، وعِدَّة . وثقه ابن معين . وقال أبو حاتم : صالح الحديث . توفى سنة ستين ومائة . (أ . م . د . ن . هـ)

---

٤٨١ – تعجيل المنفعة (رقم ٥٧) . قال ابن حجر : حديثه أنه رأى النبى صلى الله عليه وآله وسلم يبايع الناس يوم الفتح ، الحديث ، ولم يزد البخارى ومطين فى نسبه على أنه قرشى ، ونسبه جماعة زهريًا ، وقال ابن السكن : يقال إنه من بنى جمح ، ورجحه ابن عبد البر ، وتعقبه ابن الأثير بأنه ليس من بنى جمح أحد يسمى عبد يغوث ، وهو كما قال رحمه الله ، وقد جزم ابن مندة بأنه زهرى ، وقال العسكرى : هو الأسود بن خلف بن عبد يغوث بن وهب بن زهرة بن كلاب ، وكان له ابن يقال له الأسود ، مات كافرًا وكان من المستهزئين ، فكان الأسود بن خلف ، يسمى باسم عمه ، انتهى . وقد أخرج البزار من طريق ابن خثيم عن محمد بن الأسود بن خلف عن أبيه أن النبى صلى الله عليه وآله وسلم أمره أن يجدد أنصاب الحرم . وانظر الإكمال رقم (٤٥) وفيه : « حديثه فى مسند المكيين والمدنيين ، وفى مسند الشاميين . [مسند أحمد ٤١٥/٣ – ٤/ ١٦٨] .

٤٨٢ – تقريب (ص ١١١) رقم (٥٠٠) وفيه : صحابى نزل البصرة ، ومات فى أيام الجمل ، وقيل سنة اثنتين وأربعين . تهذيب الكمال رقم (٥٠٠) .

٤٨٣ – تقريب (ص ١١١) رقم (٥٠١) وفيه : صدوق . من الثالثة .

– تهذيب الكمال رقم (٥٠١) .

٤٨٤ – تقريب (ص ١١١) رقم (٥٠٢) وفيه : ثقة ، عابد . من السادسة .

– تهذيب الكمال رقم (٥٠٢) .

٤٨٥ – الأسود بن عامر شَاذَان ، أبو عبد الرحمن الشامى ، نزيل بغداد : روى عن هشام بن حسان ، وشعبة ، والثورى ، والحَمَّادَيْن ، وجماعة . وعنه أحمد ، وابن المدينى ، ووثقاه ، وابنا أبى شيبة ، وآخرون . قال ابن سعد : صالح الحديث ، مات سنة ثمان ومائتين . (أ . خ . م . ٤)

٤٨٦ – الأسود بن عبد الله بن حاجب بن عامر العُقَيْلِىّ : عن أبيه ، وغيره . وعنه ابنه دَلْهَم . محله الصدق . (د . عب)

٤٨٧ – الأسود بن العَلاَء بن جَارِية ، الثقفى ، المدنى : عن أبى سلمة بن عبد الرحمن ، وغيره . وعنه ابن أبى ذئب ، وطائفة . قال أبو زرعة : شيخ ليس بالمشهور . (أ . م . ن)

٤٨٨ – الأسود بن قيس العَبْدِىّ ، وقيل البَجَلِىّ ، أبو قيس ، الكوفى : عن جُنْدَب البَجَلى ، وثعلبة بن عَبَّاد ، ونُبَيْح العَنَزِىّ ، وغيرهم . وعنه شعبة ، والسفيانان ، وأبو عَوَانة ، وطائفة . قال ابن معين والعجلى والنسائى : ثقة . (فع . أ . خ . م . ٤)

٤٨٩ – الأسود بن مسعود العَنَزِى ، البصرى : عن حَنْظَلَة بن خويلد . وعنه العَوَّام بن حَوْشَب . وثقه ابن معين . (أ)

---

٤٨٥ – تقريب (ص ١١١) رقم (٥٠٣) وفيه : ثقة . من التاسعة .
– تهذيب الكمال رقم (٥٠٣) .

٤٨٦ – تقريب (ص ١١١) رقم (٥٠٤) وفيه : مقبول . من السادسة .
– تهذيب الكمال رقم (٥٠٤) .

٤٨٧ – تقريب (ص ١١١) رقم (٥٠٥) وفيه : ثقة . من السادسة .
– تهذيب الكمال رقم (٥٠٥) .

٤٨٨ – تقريب (ص ١١١) رقم (٥٠٦) وفيه : ثقة . من الرابعة . وفيه أيضًا : «العجلى» بدل : « البجلى » . تهذيب الكمال رقم (٥٠٦) .

٤٨٩ – تقريب (ص ١١١) رقم (٥٠٧) وفيه « العنبرى » بدل « العنزى » ، وما أثبتناه من المخطوط ومن تهذيب الكمال . وانظر هامش تهذيب الكمال (٣/٢٣٠) رقم (٥٠٧) .

٤٩٠ – الأسود بن هلال المُحَارِبِيّ ، الكوفي : عن عمر ، وابن مسعود ، ومعاذ ، وأبي هريرة ، وغيرهم . وعنه أبو حَصِينَ ، والنَّخَعِيّ ، وأشعث بن أبي الشعثاء ، وطائفة . وثقه « ن » وغيره . قال أحمد : ما علمت إلا خَيْرًا . وقال العِجْلِيّ : كان جاهليا رجلًا صالحا من أصحاب عبد الله . وقال غيره : مات سنة أربع وثمانين . (أ . خ . م . د . ن)

٤٩١ – الأسود بن يزيد بن قيس النَّخَعِيّ ، الكوفي : روى عن أبي بكر ، وعمر ، وعلي ، ومعاذ ، وابن مسعود ، وحذيفة ، وأبي موسى ، وعائشة ، وغيرهم . وعنه ابنه عبد الرحمن ، وابن أخته إبراهيم النَّخَعِيّ ، وأبو إسحاق السَّبِيعي ، وآخرون . وكان صَوَّامًا قَوَّامًا . قال أحمد : ثقة من أهل الخير . وقال غيره : حج ثمانين حجّة وعُمْرَة لم يجمع بينهما . مات سنة أربع – وقيل سنة خمس وسبعين . (فع . فه . أ . خ . م . ٤)

* * *

٤٩٢ – أَسِيد بن أبي أَسِيد البَرَّاد ، أبو سعيد المَدِيني : عن أبويه / وعبد الله ابن أبي قَتَادة ، وغيرهم . وعنه ابن جُرَيْج ، وابن أبي ذئب ، والدَّرَاوَرْدِيّ ، وطائفة . محله الصدق . (فع . أ . ٤) ٢٢/ب

٤٩٣ – أَسِيد بن أبي أَسِيد : عن امرأة من المبايعات . وعنه حجاج عامل عمر ابن عبد العزيز على الرَّبذة . مجهول . وقال شيخنا أبو الحجاج : أظنه غير البراد . (د)

---

٤٩٠ – تقريب (ص ١١١) رقم (٥٠٨) وفيه : مخضرم ، ثقة جليل . من الثانية .
– تهذيب الكمال رقم (٥٠٨) .
٤٩١ – تقريب (ص ١١١) رقم (٥٠٩) وفيه : ثقة مكثر فقيه . من الثانية .
– تهذيب الكمال رقم (٥٠٩) .
٤٩٢ – تقريب (ص ١١١) رقم (٥١٠) وفيه : صدوق ، واسم أبيه يزيد وهو غير أسيد بن علي . من الخامسة ، مات في خلافة المنصور . تهذيب الكمال رقم (٥١٠) .
٤٩٣ – تقريب (ص ١١١) رقم (٥١١) . وقال تعقيبًا على قول المزى « أظنه غير البراد »
– قال : بل هوهو . تهذيب الكمال رقم (٥١١) .

٤٩٤ – أَسِيد بن زيد الجَمَّال ، أبو محمد الكوفى : عن زهير بن معاوية ، وشريك ، وهُشَيْم ، وعِدَّة . وعنه « خ » فرد حديث ، وابن وارة ، وآخـــرون . كذبه ابن معين . وقال « ن » : متروك الحديث . (خ)

٤٩٥ – أَسِيد بن عبد الرحمن الخَـثْـعَمِى الفِلَسْطِينى : عن رجاء بن حَيْوةَ ، ومكحول ، وعِدَّة . وعنه الأَوْزَاعِىّ ، وطائفة . وثقه يعقوب بن سفيان . وقال غيره : مات بالرَّمْلَة سنة أربع وأربعين ومائة . (أ . د)

٤٩٦ – أَسيد بن على بن عبيد الساعِدِىّ : عن أبيه ، وعنه عبد الرحمن بن الغَسِيل ، وموسى بن يعقوب الزَّمْعِىّ . وقيل فيه : أُسيد بالضم .
(أ . د . هـ)

٤٩٧ – أَسيد بن المُتَشَمِّس ، التميمى البصرى ، ابن عم الأحنف بن قيس : روى عن أبى موسى الأشعرى . وعنه الحسن ، والمهلب بن أبى صُفْرَة . مجهول .
(أ . هـ)

* * *

٤٩٨ – أُسيد بن حُضَيْر بن سِمَاك الأنصارى الأَشْهَلِىّ ، أحد النُّقَبَاء

---

٤٩٤ – تقريب (ص ١١٢) رقم (٥١٢) وفيه : ضعيف أفرط ابن معين فكذبه ، وما له فى البخارى سوى حديث واحد مقرون بغيره . من العاشرة ، مات قبل العشرين .
– تهذيب الكمال رقم (٥١٢) .

٤٩٥ – تقريب (ص ١١٢) رقم (٥١٤) وفيه : ثقة من السادسة .
– تهذيب الكمال رقم (٥١٤) .

● **أسيد بن عبد الرحمن بن زيد بن الخطاب** ، عن ابن عمر ، وعنه رباح بن عبيد وغيره / تمييز .

٤٩٦ – تقريب (ص ١١٢) رقم (٥١٥) وفيه : صدوق . من الخامسة .
– تهذيب الكمال رقم (٥١٥) .

٤٩٧ – تقريب (ص ١١٢) رقم (٥١٦) وفيه : ثقة . من الثانية . تهذيب الكمال رقم (٥١٦) .

٤٩٨ – تقريب (ص ١١٢) رقم (٥١٧) وفيه : صحابى جليل . تهذيب الكمال رقم (٥١٧) .

ليلة العقبة . واختلف في شهوده بدرًا . روى عنه أنس ، وأبو سعيد الخُدْرِيّ ، وعائشة ، وابن أبي ليلى ، وغيرهم . قال أبو هريرة ، عن النبي ﷺ : « نعم الرجل أُسَيْد بن حُضَيْر » وقال أبو عبيد ، وغير واحد : مات سنة عشرين . (أ . خ . م . ٤)

٤٩٩ – أُسَيْد بن رافع بن خَدِيج الأنصاري : أن أخا رافع قال لقومه ... الحديث . وعنه عبد الرحمن الأعرج ، وغيره . (ن)

٥٠٠ – أُسَيْد بن ظُهَيْر بن رافع الأَنْصَاري الأَوْسِيّ : له ، ولأبيه صُحْبَة ، ورواية . وعنه ابنه رافع ، ومجاهد ، وجماعة . شهد الخندق ، وتوفي في إمارة مَرْوَان . (أ . ٤)

* * *

٥٠١ – أشعث بن إسحاق بن سعد بن أبي وَقَّاص الزُّهْرِيّ ، المدني : عن عمه عامر . وعنه الأعرج ، ومحمد بن عمرو بن عَلْقَمة . (د)

٥٠٢ – أشعث بن ثُرْمُلَة البصري : عن أبي بَكْرَة . وعنه يونس بن عبيد ، والحكم بن عبد الله الأعرج . وثقه ابن معين . (أ . ن)

---

٤٩٩ – تقريب (ص ١١٢) رقم (٥١٨) وفيه : مقبول . من الثالثة ، وقال : « ولم يذكره المزي » وهو وهم . تهذيب الكمال رقم (٥١٨) .

٥٠٠ – تقريب (ص ١١٢) رقم (٥١٩) . تهذيب الكمال رقم (٥١٩) .

● **أسير بن جابر** ، ويقال : يُسير (أ) ، يأتي ... إن شاء الله تعالى .

● **الأشتر النخعي** ، مالك بن الحارث ، يأتي ... إن شاء الله تعالى .

● **الأشج العَصَرِيّ** ، المنذر بن عائذ . يأتي .

٥٠١ – تقريب (ص ١١٢) رقم (٥٢٠) وفيه : المدني ، مقبول . من الرابعة .

– تهذيب الكمال رقم (٥٢٠) .

● **أشعث بن إسحاق القمي** ، عن جعفر بن أبي المغيرة وغيره ، وثقه ابن معين ./ تمييز .

٥٠٢ – تقريب (ص ١١٣) رقم (٥٢٢) وفيه : ثقة . من الثالثة . تهذيب الكمال رقم (٥٢٢) .

● **أشعث بن جابر** ، هو ابن عبد الله بن جابر (د) – يأتي – إن شاء الله تعالى .رقم (٥٠٧)

٥٠٣ – أشعث بن سعيد البصرى ، أبو الربيع السَّمَّان : عن عمرو بن دينار ، وعاصم بن عبيد الله ، وجماعة . وعنه وكيع ، وأبو نُعَيم ، وعِدَّة . قال ابن معين : ليس بشيء . وقال خ وابن عدى : يكتب حديثه (ت . هـ)

٥٠٤ – أشعث بن سَوَّار الكِنْدِىّ النَّجَّار الكوفى ، الأَفْرَق مولى ثقيف : روى عن الشعبى ، وعِكْرِمة ، والحسن ، وخلق . وعنه ابناه ؛ عبد الله ، ومحمد ، وأبو إسحاق السَّبِيعى ، أحد شيوخه ، وشعبة ، وهُشَيْم ، ويزيد بن هارون آخر أصحابه ، وخَلْق . وثَّقَه ابن معين مرة ، وضعفه أخرى ، وقال العِجْلِىّ : كوفى ، ضعيف ، يكتب حديثه . وقال الفَلاَّس : مات سنة ست وثلاثين ومائة . (أ . م . ت . ن . هـ)

٥٠٥ – أشعث بن شُعبة أبو أحمد المِصِّيصِىّ : عن أَرْطَاة بن المنذر ، وإسرائيل ، وجماعة . وعنه محمد بن عيسى بن الطَّبَّاع ، وعِدَّة . ليَّنَه أبو زرعة . ووثقه ابن حِبَّان . (د)

٥٠٦ – أشعث بن أبى الشعثاء ، واسمه سُلَيْم بن أسود المُحَارِبِىّ ، الكوفى : عن أبيه ، وأبى وائل ، والأسود بن يزيد ، وجماعة . وعنه شعبة ، والثورىّ ، وزَائِدة ، وأبو الأحوص ، وأبو عَوَانَة ، وآخرون . وثقه أحمد ويحيى والنسائى والعجلى . مات سنة خمس وعشرين ومائة . (أ . خ . م . ٤)

---

٥٠٣ – تقريب (ص ١١٣) رقم (٥٢٣) وفيه : متروك . من السادسة .
– تهذيب الكمال رقم (٥٢٣) .

٥٠٤ – تقريب (ص ١١٣) رقم (٥٢٤) وفيه : ضعيف . من السادسة .
– تهذيب الكمال رقم (٥٢٤) .

٥٠٥ – تقريب (ص ١١٣) رقم (٥٢٥) وفيه : مقبول . من الثامنة .
– تهذيب الكمال رقم (٥٢٥) .

٥٠٦ – تقريب (ص ١١٣) رقم (٥٢٦) وفيه : ثقة . من السادسة .
– تهذيب الكمال رقم (٥٢٦) .

٥٠٧ – أشعث بن عبد الله بن جابر الحُدَّانِيّ ، أبو عبد الله ، البصرى ، الأعمى ، وقد ينسب إلى جده : روى عن أنس ، وشهر ، والحسن ، وابن سيرين ، وغيرهم . وعنه سِبْطُه نصر بن على الجَهْضَمِيّ الكبير ، ومعمر ، وشعبة ، وعدة . وثقه « ن » . وقال العقيلى : فى حديثه وهم . (أ . خ . ٤)

٥٠٨ – أشعث بن عبد الله الحُرَاسانى ، سكن البصرة : وروى عن إسماعيل ابن أبى خالد ، وشعبة ، وطائفة . وعنه الفلاس ، ومحمد بن عمر المُقَدَّمِى ، وغيرهما . قال أبو داود : ثقة . (د)

٥٠٩ – أشعث بن عبد الرحمن بن زُبَيْد اليَامِيّ ، الكوفى : عن جده ، ومجالد . وعنه أبو سعيد الأشج ، والحسن بن عرفة . قال أبو حاتم : شيخ محله الصدق . وقال « ن » : ليس بثقة ، ولا يكتب حديثه . (ت)

٥١٠ – / أشعث بن عبد الرحمن الجَرْمِيّ ، بصرى : عن أبيه ، وأبى قِلاَبة . ١/٢٣
وعنه حماد بن سلمة . قال ابن معين : ثقة . (د . ت . ن)

٥١١ – أشعث بن عبد الملك الحُمْرَانى ، أبو هانئ البصرى : عن الحسن ، وابن سيرين ، وجماعة . وعنه شعبة ، ويحيى القَطَّان ، ومحمد بن عبد الله الأنصارى ، وخَلْق . وثقه يَحْيَى القَطَّان ، وابن معين ، والنسائى ، وغيرهم . وقال ابن عدى : أحاديثه عامتها مستقيمة ، وهو ممن يكتب حديثه ، ويحتج به . وقال غيره : مات سنة ست وأربعين ومائة . (خ . ٤)

---

٥٠٧ – تقريب (ص ١١٣) رقم (٥٢٧) وفيه : صدوق . من الخامسة .
– تهذيب الكمال رقم (٥٢٧) .
٥٠٨ – تقريب (ص ١١٣) رقم (٥٢٨) وفيه : ثقة . من التاسعة .
– تهذيب الكمال رقم (٥٢٨) .
٥٠٩ – تقريب (ص ١١٣) رقم (٥٢٩) وفيه : صدوق ، يخطئ ، من التاسعة .
– تهذيب الكمال رقم (٥٢٩) .
٥١٠ – تقريب (ص ١١٣) رقم (٥٣٠) وفيه : بصرى ، صدوق . من السابعة .
– تهذيب الكمال رقم (٥٣٠) .
٥١١ – تقريب (ص ١١٣) رقم (٥٣١) وفيه : ثقة فقيه . من السادسة .
– تهذيب الكمال رقم (٥٣١) .

٥١٢ – الأشعث بن قيس ، أبو محمد الكِنْدِيّ أحد الأشراف : له صحبة ، ورواية عن النبي ﷺ ، وعن عمر . وعنه أبو وائل ، والشعبي ، وأبو إسحاق السَّبِيعيّ ، وجماعة . وكان ممن نزل الكوفة ، وكان على مَيْمَنَة عليٍّ بِصِفِّيْنَ ، وذهبت عينه يوم اليرموك . قال ميمون بن مهران : أول من مشت معه الرجال ، وهو راكب ، الأشعث ابن قيس . مات سنة أربعين بعد قتل علي بأربعين ليلة وكانت ابنته تحت الحسن بن علي . (أ . خ . م . ٤)

* * *

٥١٣ – أَشْهَب بن عبد العزيز القَيْسِيّ أبو عمرو ، المصرى ، الفقيه : روى عن مالك ، والليث ، وابن لَهِيعَة ، وجماعة . وعنه سحنون ، وابن حبيب ، وابن عبد الحكم ، وبحر بن نصر ، وآخرون . قال ابن عبد البرّ : كان فقيهًا حسن الرأى ، والنظر . ولد سنة أربعين ومائة ، ومات سنة أربع ومائتين . (د . ن)

* * *

٥١٤ – أَشْهَل بن حاتم الجُمَحِيّ مولاهم ، البصرى : عن ابن عون ، وغيره . وعنه ابن وهب ، ومات قبله ، ومحمد بن المثنى ، والذُّهْلِيّ ، وآخرون . قال ابن معين : لاشيء . وقال أبو زرعة : محله الصدق ، وليس بقوى . مات سنة ثمان ومائتين . (خ . ت)

---

٥١٢ – تقريب (ص ١١٣) رقم (٥٣٢) وفيه : « مات سنة أربعين – أو إحدى وأربعين » . وهو ابن ثلاث وستين . تهذيب الكمال رقم (٥٣٢) .

٥١٣ – تقريب (ص ١١٣) رقم (٥٣٣) وفيه : ثقة فقيه ، مات سنة أربع ، وهو ابن أربع وستين . من العاشرة . تهذيب الكمال رقم (٥٣٣) .

٥١٤ – تقريب (ص ١١٣) رقم (٥٣٤) وفيه : صدوق يخطئ . من التاسعة .
– تهذيب الكمال رقم (٥٣٤) .

٥١٥ – أَصْبَغ بن زيد الجُهَنِيّ مولاهم ، أبو عبد الله الواسطى ، الورّاق كاتب المصاحف : روى عن ثور بن يزيد ، والقاسم بن أبى أيوب ، وجماعة . وعنه هُشَيْم ، وعِدّة . وثقه ابن معين . وضعفه ابن سعد . وقال أحمد : ليس به بأس ، ما أحسن رواية يزيد بن هارون عنه . مات سنة تسع وخمسين ومائة . (أ . ت . ن . هـ)

٥١٦ – أَصْبَغ بن الفرج الأُمَوِيّ مولاهم ، أبو عبد الله المصرى ، الفقيه : روى عن ابن وهب ، وكان وَرَّاقه ، وعن ابن القاسم ، والدَّرَاوَرْدِيّ ، وغيرهم . وعنه « خ » وأبو حاتم ، والذُّهْلِيّ ، ويحيى بن عثمان السَّهْمِيّ ، وخلق . قال ابن معين : كان من أعلم خلق الله كلهم برأى مالك ، يعرفها مسألة مسألة متى قالها مالك ، ومَنْ خالفه فيها . قال أبو حاتم : صدوق ، وكان أجل أصحاب ابن وهب . وقال ابن يونس : كان مضطلعا بالفقه والنظر . توفى سنة خمس وعشرين ومائتين . (خ . د . ت . ن)

٥١٧ – أَصْبَغ بن نُبَاتَة المُجَاشِعِي ، أبو القاسم الكوفى : روى عن عمر ، وعلى ، وعمار ، وأبى أيوب ، والحسن بن على . وعنه ثابت البُنَانِيّ ، والكَلْبِيّ ، وجماعة . وثقه العِجْلِيّ . وقال ابن معين : ليس بشىء . وقال « ن » : متروك الحديث . (هـ)

٥١٨ – أَصْبَغ مولى عمرو بن حُرَيْث القرشى ، المخزومى : عن مولاه عمر ، وأبى الجلد . وعنه إسماعيل بن أبى خالد ، وثقه ابن معين والنَّسائى . (د . هـ)

---

٥١٥ – تقريب (ص ١١٣) رقم (٥٣٥) وفيه : صدوق يغرب . من السادسة ، مات سنة سبع وخمسين . تهذيب الكمال رقم (٥٣٥) .

٥١٦ – تقريب (ص ١١٣) رقم (٥٣٦) وفيه : ثقة مات مستترا أيام المحنة . من العاشرة .
– تهذيب الكمال رقم (٥٣٦) .

٥١٧ – تقريب (ص ١١٣) رقم (٥٣٧) وفيه : متروك رُمِىَ بالرفض . من الثالثة .
– تهذيب الكمال رقم (٥٣٧) .

٥١٨ – تقريب (ص ١١٤) رقم (٥٣٨) وفيه : ثقة ، تغير . من الرابعة .
– تهذيب الكمال رقم (٥٣٨) .

٥١٩ – الأعشى ، أعشى بنى مازن ، واسمه عبيد الله بن الأعـــور ، ويقال ابن الأطول التميمى ، أحد الشعراء : له صحبة ووفادة على النبى ﷺ . روى عنه معن ابن ثعلبة المازنى ، وهو الذى نشزت عليه امرأته معاذة [١] . (أ)

* * *

٥٢٠ – أَعْيَنَ ، أبو يحيى الأنصارى : عن أنس . وعنه الضحاك بن شرحبيل . لا يعرف . (أ)

* * *

٥٢١ – الأَغَرّ بن سُلَيْك ، ويقال ابن حَنْظَلَة ، كوفى : عن على ، وأبى هريرة . وعنه أبو إسحاق ، وسِمَاك . مجهول . (ن)

٥٢٢ – الأَغَرّ بن الصَّبَّاح ، التميمى ، المِنْقَرِىّ ، الكوفى : عن أبى نَضْرَة . وعنه الثورى ، وغيره . قال ابن معين ، والنسائى : ثقة . (د . ت . ن)

٢٣/ب **٥٢٣ – / الأَغَرّ بن يَسَار المُزَنِىّ** : عن النبى ﷺ ، وعن أبى بكر . وعنه ابن عمر ، وأبو بُرْدَة ، ومعاوية بن قُرَّة . (أ . م . د)

---

٥١٩ – تعجيل المنفعة (ص ٣٠) رقم (٥٩) . وانظر الإكمال رقم (٤٦) .

(١) انظر قصتها فى الإكمال . ص (٣٢ – ٣٣) .

٥٢٠ – تعجيل المنفعة . (ص ٣٠) رقم (٦٠) . قال ابن حجر : ذكره ابن أبى حاتم ولم يذكر فيه شيئًا ، وقال ابن حبان فى الثقات : أحسبه الذى يقال له الخُوَارَزْمى ، كذا قال ، وقد فرق بينهما البخارى والله أعلم . والخوارزمى من رجال التهذيب . [رقم ٥٣٩ من تهذيب الكمال] . وانظر الإكمال رقم (٤٧) وقال : مجهول ، ذكره ابن أبى حاتم ولم يجهله .

● **أعين الخُوارزمى** : عن أنس ، وعنه موسى بن إسماعيل ، قال أبو حاتم : مجهول . / تمييز .

٥٢١ – تقريب (ص ١١٤) رقم (٥٤٠) وفيه : كوفى صدوق . من الثالثة .

– تهذيب الكمال رقم (٥٤٠) .

٥٢٢ – تقريب (ص ١١٤) رقم (٥٤١) وفيه : ثقة . من السادسة .

– تهذيب الكمال رقم (٥٤١) .

٥٢٣ – تقريب (ص ١١٤) رقم (٥٤٢) وفيه : ويقال الجهنى ومنهم من فرق بينهما ، صحابى . قال البخارى : المزنى أصح . تهذيب الكمال رقم (٥٤٢) وفيه (سى) أى النسائى فى الكبرى .

٥٢٤ – الأَغَرّ ، صحابى : عنه شبيب أبو رَوْح . (ن)

٥٢٥ – الأغر ، أبو مسلم ، مدينى نزل الكوفة : وروى عن أبى هريرة ، وأبى سعيد ، وكانا اشتركا فى عتقه ، فهو مولاهما . وعنه أبو إسحاق السَّبِيعى ، وعلى بن الأَقْمَر ، وجماعة . وثقه العِجْلِىّ . (أ . م . ٤)

٥٢٦ – الأَغَر الرَّقَاشِىّ ، كوفى : عن عطية العَوْفِىّ . وعنه يَحْيَى بن اليَمَان . مجهول .(هـ)

* * *

٥٢٧ – أَفْلَت بن خَليفة ، أبو حسان الكوفى ، ويقال له : فُلَيْت : روى عن جَسْرَة بنت دَجَاجة ، ودُهَيْمَة بنت حَسَّان . وعنه الثورى ، وعبد الواحد بن زياد ، وأبو بكر بن عَيَّاش . قال أحمد : ما أرى به بأسًا . (أ . د . ن)

* * *

٥٢٨ – أَفْلَح بن حُمَيْد بن نافع الأنصارى ، النَّجَّارى ، أبو عبد الرحمن ، المدنى : عن القاسم بن محمد ، وغيره . وعنه الثورى ، وأبو نُعَيْم ، ووكيع ، والقَعْنَبِىّ ، وآخرون . وثقه ابن معين ، وأبو حاتم . ومات سنة ثمان وخمسين ومائة ، عن ثمانين سنة . (خ . م . د . ن هـ)

---

٥٢٤ – تقريب (ص ١١٤) رقم (٥٤٣) . تهذيب الكمال رقم (٥٤٣) .

٥٢٥ – تقريب (ص ١١٤) رقم (٥٤٤) وفيه : ثقة ، من الثالثة . وهو غير سلمان الأغر الذى يكنى أبا عبد الله ، وقد قلبه الطبرانى فقال : اسمه مسلم ويكنى أبا عبد الله . تهذيب الكمال رقم (٥٤٤) .

٥٢٦ – تقريب (ص ١١٤) رقم (٥٤٥) وفيه : كوفى ، مجهول ، يحتمل أن يكون هو فضيل بن مرزوق . تهذيب الكمال رقم (٥٤٥) .

٥٢٧ – تقريب (ص ١١٤) رقم (٥٤٦) وفيه : صدوق . من الخامسة .

– تهذيب الكمال رقم (٥٤٦) .

٥٢٨ – تقريب (ص ١١٤) رقم (٥٤٧) وفيه : ثقة . من السابعة .

– تهذيب الكمال رقم (٥٤٧) .

٥٢٩ – أَفْلَح بن سعيد الأنصارى مولاهم ، أبو محمد المدنى القُبَائِىّ : عن عبد الله بن رافع ، مولى أم سلمة ، وغيره . وعنه ابن المبارك ، وزيد بن الحُبَاب ، والواقدى ، وجماعة . وثقه ابن معين وابن سعد . ومات سنة ست وخمسين ومائتين . (أ . م . ن)

٥٣٠ – أَفْلَح ، مولى أبى أيوب الأنصارى ، المدنى ، من سَبْيِ عَيْنِ التَّمْر : روى عن مولاه ، وعمر ، وعثمان ، وأبى سعيد ، وغيرهم . وعنه ابن سيرين ، وأبو الوليد عبد الله بن الحارث ، وعِدَّة . قال العجلى : مدنى ، تابعى ، ثقة ، من كبار التابعين . وقال ابن سعد : مات سنة ثلاث وستين ، وكان ثقة ، قليل الحديث . (أ . م)

٥٣١ – أَفْلَح الهَمْدَانِىّ : عن عبد الله بن زُرَيْر الغَافِقِىّ . وعنه عبد العزيز بن أبى الصَّعْبَة . والمحفوظ أبو أفلح (د . ن . هـ) وسيأتى فى الكُنَى . (ن)

* * *

٥٣٢ – أقرع بن حابس بن عِقَال بن شقيق [!] بن مجاشع التميمى ،

---

٥٢٩ – تقريب (ص ١١٤) رقم (٥٤٨) وفيه : صدوق . من السابعة .
– تهذيب الكمال رقم (٥٤٨) .

٥٣٠ – تقريب (ص ١١٤) رقم (٥٤٩) وفيه : ثقة . من الثانية . تهذيب الكمال رقم (٥٤٩) .

٥٣١ – تقريب (ص ١١٤) وقال : يأتى [رقم ٧٩٤٤] . تهذيب الكمال رقم (٥٥٠) .

٥٣٢ – تعجيل المنفعة (ص ٣٠) رقم (٦١) . قال ابن حجر : بقية كلام ابن دريد : وذلك بالجوزجان فى خلافة عثمان ، انتهى ، وقد قيل : إنه قتل باليرموك فى خلافة أبى بكر ، والأول أثبت ، واسم جده عقال بكسر المهملة وتخفيف القاف ابن محمد بن سفيان بضم المهملة وسكون الفاء بعدها تحتانية وآخره نون ، **وكتبه الحسينى بخطه شقيق بفتح المعجمة وقافين الأولى مكسورة ، فصحف تصحيفًا قبيحًا وأسقط محمدًا عن نسبه** ، والأمر فيه أشهر من ذلك ، قال ابن إسحاق : وفد الأقرع وشهد الفتح وحنينًا والطائف ، وحسن إسلامه وقال سيف فى الفتوح : شهد مع خالد قتال أهل الردة باليمامة وغيرها ، ثم مضى فشهد مع شرحبيل بن حسنة دومة الجندل ، ومع خالد بن الوليد فتوح الأنبار ، وقد وقع ذكره فى الصحيحين فى حديث أبى سعيد : بعث بذهيبة من اليمن ، وفى حديث أبى هريرة أبصر الأقرع بن حابس رسول الله صلى الله عليه وآله وسلم يقبل الحسن . ورواية أبى سلمة عن الأقرع منقطعة . وانظر الإكمال رقم (٤٧) .

هذا وقد استدرك الهيثمى وابن حجر بعد ترجمة الأقرع بن عابس : **أُمَيْن بن ذروة عن أبيه** ، وعنه ابنه جنيد ، لا يعرف حاله . قال ابن حجر : استدركه شيخنا الهيثمى على الحسينى ؛ لأن=

أحد المؤلفة قلوبهم ، وأحد الذين نادوا رسول الله ﷺ من وراء الحُجُرَات ، شهد مع النبى ﷺ حُنَيْنًا والطائف : روى عنه أبو سلمة بن عبد الرحمن . قال ابن دريد : اسمه فراس ، ولقبه الأقرع ؛ لقرع كان برأسه ، وكان شريفًا فى الجاهلية والإسلام . استعمله عبد الله بن عامر على جيش سَيَّره إلى خُرَاسان ، فأصيب هو والجيش . (أ)

٥٣٣ – أَقْرَع ، مؤذن عمر : روى عن عمر قوله . وعنه عبد الله بن شقيق العُقَيْلِىّ . لا ندرى من هو . (د)

* * *

٥٣٤ – أُمَيَّة بن بِسْطَام العَيْشى ، أبو بكر البصرى : عن ابن عمه يزيد بن زُرَيْع ، ومُعْتَمِر ، وجماعة . وعنه « خ م » وأبو زرعة ، وعِدَّة ؛ منهم أبو حاتم ، وقال : مَحَلُّه الصدق . وقال ابن حبان فى الثقات : مات سنة إحدى وثلاثين ومائتين . (خ . م . ن)

٥٣٥ – أُمَيَّة بن خالد بن الأسود القَيْسِى ، أبو عبد الله ، البصرى أخو هُدْبة : روى عن شعبة ، والثورى ، وجماعة . وعنه أحمد ، وابن المدينى ، والفَلَّاس ، وبُنْدَار ، ومُسَدَّد ، وعِدّة . وثقه أبو زرعة ، وأبو حاتم ، وغيرهما . مات سنة إحدى ومائتين . (أ . م . د . ت . ن)

* * *

= الحسينى لما ترجم لجنيد قال : الجنيد بن أمين بن ذروة ، عن جده ، وعنه عبيد بن عبد الرحمن والذى فى المسند : عن الجنيد ، عن أبيه ، عن جده ، فلابد من إثبات ترجمة أُمَيْن ، وهو مصغر . قال عبد الله بن أحمد .... حدثنى الجنيد بن أمين بن ذروة بن نضلة بن طريف ... حدثنى أبى أمين بن ذروة ، عن أبيه ذروة فذكر قصة الأعشى ، وقوله : يا ملك الناس وديان العرب . (تعجيل . رقم ٦٢) .

٥٣٣ – تقريب (ص ١١٤) رقم (٥٥٠) وفيه : ثقة . من الثانية ، مخضرم .
– تهذيب الكمال رقم (٥٥١) .

٥٣٤ – تقريب (ص ١١٤) رقم (٥٥٢) وفيه : صدوق . من العاشرة .
– تهذيب الكمال رقم (٥٥٣) .

٥٣٥ – تقريب (ص ١١٤) رقم (٥٥٣) وفيه : صدوق . من التاسعة .
– تهذيب الكمال رقم (٥٥٤) .

٥٣٦ – أمية بن شِبْل ، يماني : روى عن عثمان بن بزدويه ، وعروة بن محمد ابن عطية ، والحكم بن أبان . وعنه إبراهيم بن خالد ، وهشام بن يوسف ، وغيرهما . قال ابن المديني : ما بحديثه بأس . (أ)

٥٣٧ – أُمَيَّة بن صفوان بن أمية بن خَلَف الجُمَحِيُّ المكي ، الأكبر : عن أبيه وكَلَدة بن الحنبل . وعنه ابن ابن أخيه عمرو بن أبي سفيان ، وغيره . فيه نظر . (أ . د . ت . ن)

٥٣٨ – أمَيَّة بن صفوان بن عبد الله بن صفوان الجمحي المكي ، الأصغر : عن جده عبد الله ، وأبي بكر بن أبي زهير . وعنه ابن عينية ، وطائفة . (أ . م . ن . هـ)

١/٢٤ **٥٣٩ – / أُمَيـة بن عبد الله بن خالد** بن أَسِيد بن أبي العِيص الأموي ، المكي : عن ابن عمر . وعنه الزُّهْرِيّ ، وطائفة . وثقه العجلي . وقال غيره : ولاه عبد الملك خراسان . ومات سنة سبع وثمانين . (ك . أ . ن . هـ)

٥٤٠ – أُميـة بن عمرو بن سعيد بن العاص الأموي : عن أبيه . وعنه ابنه إسماعيل . مجهول . (أ)

---

٥٣٦ – تعجيل المنفعة (ص ٣١) رقم (٦٣) . قال ابن حجر : لم يذكر البخاري ولا ابن أبي حاتم فيه جرحًا . وذكره ابن حبان في الثقات ، وذكر له الذهبي في الميزان حديثًا استنكره خُولف في وصله . وانظر الإكمال رقم (٤٩) .

٥٣٧ – تقريب (ص ١١٤) رقم (٥٥٥) وفيه : مقبول . من الرابعة .
– تهذيب الكمال رقم (٥٥٦) .

٥٣٨ – تقريب (ص ١١٤) رقم (٥٥٦) وفيه : مقبول . من السادسة .
– تهذيب الكمال رقم (٥٥٧) .

٥٣٩ – تقريب (ص ١١٤) رقم (٥٥٧) وفيه : ثقة . من الثالثة . تهذيب الكمال رقم (٥٥٨) .

٥٤٠ – تعجيل المنفعة . (ص ٣١ . رقم ٦٤) والتقريب (ص ١١٥) رقم (٥٥٨) . قال ابن حجر : بل هو مشهور النسب والحال ، وأبوه هو عمرو بن سعيد الأمير المعروف بالأشـــدق ، وإسماعيل ولده هو الحافظ المشهور المخرج حديثه في الصحيحين ، قال ابن عساكر في ترجمة أمية : تحول =

٥٤١ – أُمية بن القاسم : عن حَفْص بن غيَاث . وعنه سلمة بن شبيب . والصواب القاسم بن أمية . وهو الحذَّاء ، وسيأتى فى القاف . (ت)

٥٤٢ – أُمية بن مَخْشِيّ الخُزَاعِيّ ، أبو عبد الله المدنى : له صحبة ، وحديث فى التسمية [1] عند الأكل . رواه عن المثنى بن عبد الرحمن . (أ . د . ت)

٥٤٣ – أُمية بن هند المُزَنِيّ : عن أبى أمامة بن سهل ، وطائفة . وعنه سعيد بن أبى هلال ، وغيره . قال ابن معين : لا أعرفه . (أ . ن . هـ)

٥٤٤ – أُمية عن أبى مِجْلَز ؛ قاله معتمر : عن أبيه ، عنه ، ولا يعرف . (د)

* * *

٥٤٥ – أنس بن أبى أنس : عن عبد الله بن نافع بن العَمْيَاء قاله شعبة ،

= عند قتل والده إلى مكة ، وله قصة فى مناظرة بينه وبين عراك بن مالك عند عمر بن عبد العزيز ، أسندها إلى محمد بن كعب القرظى أنه حضر ذلك ، وتكلم معهم فى فضل بنى آدم على الملائكة ، قال : وأمه أم حريث العذرية ، وقال الزبير بن بكار : كان عمرو بن سعيد يكنى أبا أمية بولده ، وذكر من طريق الزهرى أن مروان خطب سعدى ابنة أبى جهم بن حذيفة على ابن أخيه يحيى بن الحكم فرده ، ثم خطبها عمرو بن سعيد عَلَى ولده أمية فأجابه ، فى قصة طويلة ، وذكره ابن حبان فى الثقات ، وقال : مكى روى عنه أهل بلده .

٥٤١ – تقريب (ص ١١٥) يأتى فى رقم (٥٤٥٠) .

٥٤٢ – تقريب (ص ١١٥) رقم (٥٥٩) وفيه : صحابى يكنى أبا عبد الله .

– تهذيب الكمال رقم (٥٦١) .

(١) رواه أبو داود فى الأطعمة . رقم : (٣٧٦٨) .

٥٤٣ – تقريب (ص ١١٥) رقم (٥٦٠) وفيه : مقبول . من الخامسة .

– تهذيب الكمال رقم (٥٦٢) .

٥٤٤ – تقريب (ص ١١٥) رقم (٥٦١) وفيه : مجهول . من السادسة .

– تهذيب الكمال رقم (٥٦٣) .

٥٤٥ – تقريب (ص ١١٥) . وسيأتى فى عمران رقم (٥١٤٥) من التقريب .

عن عبد ربه بن سعيد ، عنه . والصواب ما قاله الليث عن عبد ربه ، عن عمران بن أبي أنس . (أ . د . ن . هـ)

٥٤٦ – أنس بن حكيم الضَّبِّي ، بصرى : عن أبي هريرة . وعنه الحسن ، وابن جُدْعَان . مجهول . (أ . د . هـ)

٥٤٧ – أنس بن سيرين الأنصارى ، البصرى ، أخو محمد وإخوته : روى عن مولاه أنس بن مالك ، وابن عمر ، وابن عباس ، وجماعة . وعنه شعبة ، وابن عَوْن ، والحَمَّادَان ، وآخرون . وثقه ابن معين ، وأبو حاتم ، والنسائى . وقال أحمد وغيره : مات سنة عشرين ومائة ، وهو ابن ست وثمانين سنة . (فه . أ . خ . م . ٤)

٥٤٨ – أنس بن عياض ، أبو ضَمْرَة اللَّيْثِيّ ، المدنى : عن موسى بن عقبة ، وسهيل بن أبي صالح ، وعبيد الله بن عمر ، وهشام بن عروة ، وخلق . وعنه « فع أ » والقَعْنَبِيّ ، وابن المَدِينِيّ ، وقُتَيْبَة ، وابن عبد الحكم ، وخلق . وثقه ابن معين ، وابن عدى ، وابن سعد ، وغيرهم . مات سنة مائتين عن ست وتسعين سنة . (فع . أ . خ . م . ٤)

٥٤٩ – أنس بن مالك بن النَّضْر بن ضَمْضَم بن زيد بن حرام الأنصارى النَّجَارِى ، أبو حمزة المدنى ، نزيل البصرة : صحب النبى ﷺ ، وخدمه ، وروى عنه ، وعن أبي بكر ، وعمر ، وعثمان ، وأُبَيّ ، ومعاذ ، وأبي ذَرّ ، وجماعة . وعنه الحسن ، وابن سيرين ، والزُّهْرِيّ ، وثابت ، وقتادة ، وأبو التَّيَّاح ، وحميد

---

٥٤٦ – تقريب (ص ١١٥) رقم (٥٦٢) وفيه : مستور . من الثالثة .
– تهذيب الكمال رقم (٥٦٥) .

٥٤٧ – تقريب (ص ١١٥) رقم (٥٦٣) وفيه : ثقة . من الثالثة ، مات سنة ثمانى عشرة وقيل : سنة عشرين . تهذيب الكمال رقم (٥٦٦) .

٥٤٨ – تقريب (ص ١١٥) رقم (٥٦٤) وفيه : ثقة . من الثامنة . تهذيب الكمال رقم (٥٦٧) .

٥٤٩ – تقريب (ص ١١٥) رقم (٥٦٥) . تهذيب الكمال رقم (٥٦٨) .

الطويل ، وخلق كثير . قال ثابت ، عن أنس : دعا لى النبى ﷺ فقال : «اللهم أكثر ماله ، وولده ، وأطل حياته » فأكثر الله مالى حتى إن لى كَرْمًا يحمل فى السنة مرتين ، وولد لصلبى مائة ، وستة أولاد . وقال أبو نُعيم وغير واحد : مات سنة ثلاث وتسعين . وقال الواقدى : سنة اثنتين وتسعين وهو ابن سبع وتسعين سنة . قلت : على كلا القولين فى وفاته قد جاز المائة ، وقول الواقدى فى مبلغ سنه خطأ . والله أعلم . (٤)

٥٥٠ – أنس بن مالك الكَعْبِى القُشَيْرِى ، بصرى ، له صحبة . وحديث [١] واحد : رواه عنه عبد الله بن سوادة ، وأبو قِلاَبَة . (أ . ٤)

٥٥١ – أنس الجُهنِي : عن أبى الدَّرْدَاء . وعنه ابنه معاذ . لا يُعْرَف . (أ)

---

٥٥٠ – تقريب (ص ١١٥) رقم (٥٦٦) وفيه : صحابى نزل البصرة .

– تهذيب الكمال رقم (٥٦٩) .

(١) حديث « إن الله وضع عن المسافر الصيام ، وشطر الصلاة » .

[د : ٢٤٠٨ – ت : ٧١١ – جه : ١٦٦٧ – س : ٢/١٨٠ – ١٨٢]

● **أنس بن مالك** : عن عبد الرحمن بن الأسود . قال أبو حاتم : مجهول / تمييز .

٥٥١ – تعجيل المنفعة (ص ٣٢) رقم (٦٦) . قال ابن حجر : لو قال لا أعرفه لكان أعذر له ، وإلا فهذا صحابى ، وأما أبوه فجاهلى ، وقد ذكره البغوى وابن حبان وغيرهما فى الصحابة ، وفى أمره نظر ، وبيان ذلك أنه جرى ذكره فى موضعين : (الموضع الأول) من طريق ابن لهيعة عن يزيد بن أبى حبيب عن معاذ بن سهل بن أنس عن أبيه عن جده عن أبى الدرداء ، فذكر حديثًا فى فضل الصداع ، وهكذا أخرجه تمام فى فوائده من طريق ابن لهيعة ، والطبرانى فى مسند الشاميين من طريق ابن سعيد بن عبد العزيز عن يزيد بن أبى حبيب : (الموضع الثانى) أخرج البغوى فى معجم الصحابة من طريق الليث عن يزيد بن أبى حبيب وزبان بن فائد فروى كلاهما جميعًا عن معاذ بن أنس عن أبيه وكان من أصحاب النبى ﷺ فذكر حديث : « اركبوا هذه الدواب ، ولا تتخذوها كراسى » قال البغوى : قد روى يزيد بن أبى حبيب وزبان بن فائد عن سهل بن معاذ بن أنس عن أبيه أحاديث ، ليس فيها عن معاذ بن أنس عن أبيه غير هذا .

قلت : وقع عند البغوى حذف اقتضى هذا الوهم وذلك أن أحمد قد أخرج هذا الحديث عن حجاج بن محمد عن الليث بالإسنادين ، فقال فى كل منهما عن ابن معاذ بن أنس فسقط لفظ ابن من رواية البغوى ، وقد أخرجه أيضًا أبو يعلى والحاكم من طريق الليث على الصواب بلفظ عن ابن معاذ ، وأخرجه الحاكم من وجه آخر على الخطأ ، وقد أخرجه الدارمى من ذلك الوجه على الصواب ، ويزيد ابن أبى حبيب لم يدرك معاذ بن أنس ، وإنما يروى عن ابنه وهو سهل ، والطريق الأولى مقلوبة ، وإنما هو سهل بن معاذ بن أنس عن أبيه ، وأما قوله عن جده ، فإن كانت زائدة سهوًا وإلا فتدل على أن لأنس والد معاذ صحبة . وانظر الإكمال رقم (٥٠) .

٥٥٢ – أنس القَيْسِيّ البصرى : عن ابن عباس . وعنه بنت عمه أسماء بنت يزيد القَيْسِيَّة . مجهول . (ن)

٥٥٣ – أُنَيس بن أبى يَحْيَى ، واسمه سمعان الأسلمى مولاهم ، المدنى : عن أبيه ، وإسحاق بن سالم . وعنه ابنا أخيه ؛ إبراهيم وعبد الله ابنا محمد ، ويحيى القطان ، وطائفة . وثقه ابن معين ، وابن المدينى ، وغيرهما . ومات سنة ست وأربعين ومائة . (أ . د . ت)

٥٥٤ – أنيس : عن أبى هريرة . وعنه ابنه نافع ، والصواب أبو أنيس ، وهو مالك بن أبى عامر . وسيأتى . (أ)

* * *

٥٥٥ – أُهْبَان بن أوس الأَسْلَمِيّ ، أحد من صَلَّى القبلتين وبايع تحت الشجرة / قيل : هو مكلم الذئب . بل ذاك أُهْبَان بن عِيَاذ الخُزَاعِيّ : روى عنه مَجْزَأَة ابن زاهر . (خ) ٢٤/ب

٥٥٦ – أُهْبَان بن صَيْفِيّ الغِفَارِيّ : له صحبة ، ورواية . وعنه ابنته عُدَيْسَة ، وزَهْدَم بن الحارث . (أ . ت . هـ)

---

٥٥٢ – تقريب (ص ١١٥) رقم (٥٦٧) وفيه : مقبول . من السادسة .
– تهذيب الكمال رقم (٥٧٠) .

٥٥٣ – تقريب (ص ١١٥) رقم (٥٦٨) وفيه : ثقة . من السابعة . وفيه (س) بدل (ت) وربما كان وهمًا . تهذيب الكمال رقم (٥٧١) .

٥٥٤ – تعجيل المنفعة (ص ٣١) رقم (٦٥) . قال ابن حجر « أنس عن أبى هريرة ، وعنه ابنه نافع ، كذا فى التذكرة وقال فى رجال المسند (الإكمال) أنيس ابنه مصغر ، ثم قال الصواب أبو أنس وهو مالك بن أبى عامر ، وسيأتى » .
هذا ، وما نقلناه هو ما فى مخطوط التذكرة . والله أعلم . أما الإكمال فأظن أن فيه تحريفًا ؛ لأنه مخالف لما حكى ابن حجر ولما هنا . رقم (٥١) .

٥٥٥ – تقريب (ص ١١٥) رقم (٥٦٩) وفيه : صحابي شهد بيعة الرضوان .
– تهذيب الكمال رقم (٥٧٢) .

٥٥٦ – تقريب (ص ١١٥) رقم (٥٧٠) وفيه : صحابى يكنى أبا مسلم مات بالبصرة .
– تهذيب الكمال رقم (٥٧٣) .

٥٥٧ – أُهْبَان الغِفَارِىّ ، البصرى : عن زوج أمه أبى ذر . وعنه حميد بن عبد الرحمن الحميرى . فيه جهالة . (ن)

* * *

٥٥٨ – أوس بن أوس الثقفى ، نزيل دمشق : روى عن النبى ﷺ ، وعن عبد الله بن عمرو . وعنه أبو الأشعث الصَّنْعَانِىّ ، وغيره . (أ . ٤)

٥٥٩ – أوس بن أبى أوس ، واسمه حُذَيْفَة الثَّقَفِىّ : روى عن النبى ﷺ ، وعن على . وعنه ابنه عمر ، وحفيده عثمان بن عبد الله ، والنعمان بن سالم ، وطائفة . (أ . د . ن . هـ)

٥٦٠ – أوس بن أبى أوس ، وهو ابن خالد ، حجازى : حدث عن أبى هريرة ، وغيره . وعنه ابن جُدْعَان . فيه نظر . (أ . ت . هـ)

٥٦١ – أوس بن الصامت الأنصارى ، أخو عبادة شهد بَدْرًا ، وهو الذى ظاهر من امرأته : روى عنه عطاء ولم يدركه . (د)

٥٦٢ – أوس بن ضَمْعَج الكوفى : عن سلمان ، وعائشة ، والبَرَاء ،

---

٥٥٧ – تقريب (ص ١١٥) رقم (٥٧١) وفيه : ذُكِر فى الصحابة .
– تهذيب الكمال رقم (٥٧٤) .

٥٥٨ – تقريب (ص ١١٥) رقم (٥٧٢) وفيه : صحابى سكن دمشق .
– تهذيب الكمال رقم (٥٧٥) .

٥٥٩ – تقريب (ص ١١٥) رقم (٥٧٣) وفيه : صحابى أيضًا ، وهو غير الذى قبله أيضًا . وفيه أيضًا (ت ، ق) . تهذيب الكمال رقم (٥٧٦)

٥٦٠ – تقريب (ص ١١٦) رقم (٥٧٤) وفيه : مجهول ، وقيل إنه أبو الجوزاء فإن صح فلعل له كنيتين . تهذيب الكمال رقم (٥٧٧) .

٥٦١ – تقريب (ص ١١٦) رقم (٥٧٥) وفيه : مات أيام عثمان وله خمس وثمانون .
– تهذيب الكمال رقم (٥٧٨) .

٥٦٢ – تقريب (ص ١١٦) رقم (٥٧٦) وفيه : حضرمي أو نخعى ثقة مخضرم . من الثانية . تهذيب الكمال رقم (٥٧٩) .

وأبي مسعود الأنصارى . وعنه ابنه عِمْرَان ، وإسماعيل بن رجاء ، وأبو إسحاق ، وطائفة . مات سنة أربع وسبعين . وقال إسماعيل بن أبي خالد : كان من القُرَّاء الأُوَل . (أ . م . ٤)

٥٦٣ – أوس بن عبد الله بن بُريدة بن الحُصَيْب الأسلمى ، نزيل مَرْو : روى عن أبيه وأخيه سهل ، وحسين بن واقد . وعنه الحسين بن حريث ، وأبو الحسن بن مقاتل ، وغيرهما . قال « خ » : فيه نظر . وقال « ن » : ليس بثقة . وقال ابن عدى : فى بعض أحاديثه مناكير . (أ)

٥٦٤ – أوس بن عبد الله الرَّبَعِىّ ، أبو الجَوْزَاء البصرى : روى عن عائشة ، وابن عمر ، وابن عَبَّاس ، وأبى هريرة . وغيرهم . وعنه بُدَيْل بن ميسرة ، وقتادة ، وعمرو بن مالك النُّكْرِىّ ، وجماعة . وثقه أبو زرعة وأبو حاتم . وقتل فى الجماجم سنة ثلاث وثمانين . (أ . خ . م . ٤)

٥٦٥ – أوس بن عبد الله السَّلُولِىّ ، البَصْرِىّ ، أبو مقاتل : عن عمه يزيد بن أبى مَرْيَم . وعنه شريح بن النُّعْمَان ، ومسدد ، وغيرهما . محله الصدق . (أ)

* * *

٥٦٦ – أوسط بن إسماعيل بن أوسط البَجَلِىّ الحِمْصِىّ ، نزيل دمشق :

---

٥٦٣ – تعجيل المنفعة (ص ٣٢) رقم (٦٩) وأضاف ابن حجر . وقال الساجى : منكر الحديث . وذكره ابن حبان فى الثقات . وانظر الإكمال رقم (٥٢) .

٥٦٤ – تقريب (ص ١١٦) رقم (٥٧٧) وفيه : بصرى يرسل كثيرًا ، ثقة . من الثالثة .
– تهذيب الكمال رقم (٥٨٠) .

٥٦٥ – تعجيل المنفعة (ص ٣٢ – ٣٣) رقم (٧٠) . قال ابن حجر : ذكره ابن حبان فى الطبقة الثالثة من الثقات ، ولتحرر هذه الكنية ؛ فإن البخارى وابن أبى حاتم وابن حبان لم يذكروا له كنية ، لا هذه ولا غيرها ، ولم أر فى (كتاب الكنى) لأبى أحمد الحاكم مع سعته من كنيته أبو مقاتل غير واحد من المتأخرين ، ثم أخرج له شيئًا موقوفًا عليه . وانظر الإكمال رقم (٥٣) .

٥٦٦ – تقريب (ص ١١٦) رقم (٥٧٨) وفيه ثقة مخضرم . من الثانية . مات سنة تسع وسبعين .
– تهذيب الكمال رقم (٥٨١) .

روى عن أبى بكر ، وعمر . وعنه سليم بن عامر ، وغيره . قال ابن سعد : كان قليل الحديث . وقال ابن عبد البر : لا أعلم له رواية عن النبى ﷺ . (أ . هـ)

* * *

٥٦٧ – أوفى بن دَلْهَم العَدَوِىّ ، بصرى : عن نافع ، ومعاذة ، وغيرهما . وعنه الحسين بن وَاقِد ، وعوف الأعرابى ، وطائفة . وثقه « ت » . وقال أبو حاتم : لا أدرى من هو ؟ ، وقال غيره : مات سنة سبع وعشرين ومائة . (أ . ت)

* * *

٥٦٨ – أُوَيْس بن أبى أويس ، عَدِيْد بنى تميم : عن أنس ، وعنه الزهرى . والصواب الزهرى عن ابن أبى أنس . (أ . ن)

* * *

٥٦٩ – إيَاد بن لَقِيط السَّدُوسِىّ ، الكوفى : عن البَرَاء ، وأبى رِمْثَة البَلَوِىّ ، وجماعة . وعنه ابنه عبيد الله ، ومِسْعَر ، والثورى ، وعِدَّة . وثقه «ن » وابن معين . وقال أبو حاتم : صالح الحديث . (فع . أ . م . د . ت . ن)

* * *

---

٥٦٧ – تقريب (ص ١١٦) رقم (٥٧٩) وفيه : صدوق . من السادسة .
- تهذيب الكمال رقم (٥٨٢) .
● **أوس بن مسروق** ، ويقال بالعكس – يأتى – إن شاء الله تعالى .
٥٦٨ – تقريب (ص ١١٦) رقم (٥٨٠) وفيه : لعله ابن مالك عم مالك بن أنس الفقيه ، وثقه ابن حبان . من الثالثة . تهذيب الكمال رقم (٥٨٣) وعده المزى من الأوهام . كما بين الحسينى .
● **إياس بن ثعلبة أبو أمامة البدرى** – يأتى فى الكنى – إن شاء الله تعالى .
٥٦٩ – تقريب (ص ١١٦) رقم (٥٨٢) وفيه : ثقة . من الرابعة .
– تهذيب الكمال رقم (٥٨٤) .

٥٧٠ – إيَاس بن الحارث بن مُعَيْقِيب بن أبى فاطمة الدَّوْسِىّ : عن جده ، وغيره . وعنه نوح بن ربيعة . فيه جهالة . (د . ن)

٥٧١ – إيَاس بن خليفة البكرى ، حجازى : عن رافع بن خَدِيج . وعنه عطاء ابن أبى رَبَاح . قال العُقَيْلِىّ : فى حديثه وَهْم . (ن)

٥٧٢ – إيَاس بن دَغْفَل الحارثى ، بصرى : عن الحسن ، وعطاء ، وجماعة . وعنه وكيع ، ومعتمر ، وأبى نُعَيْم ، وعِدَّة . قال أحمد : ثقة ، ثقة . (د)

٥٧٣ – إِياس بن أبى رَمْلَةَ الشامىّ : سمع معاوية يسأل زيد بن أرقم عن العيد ، والجمعة : روى عنه عثمان بن المغيرة الثقفى . مجهول . (أ . د . ن . هـ)

٥٧٤ – إياس بن زُهَيْر ، أبو طَلْحَة ، البصرى : عن على ، وسُوَيْد بن هُبَيرة . وعنه مسلم بن نذير . وثقه ابن حبان . (أ)

١/٢٥ **٥٧٥ – / إياس بن سَلَمَة بن الأكْـــوَع** ، الأَسْـــلَمِىّ ، المدنى : عن أبيه ، وابنٍ لعمار . وعنه الزُّهْرِىّ ، وعِكْرِمَة بن عمَّار ، وابن أبى ذئب ، ويَعْلَى بن

---

٥٧٠ – تقريب (ص ١١٦) رقم (٥٨٤) وفيه : صدوق . من الثالثة .
– تهذيب الكمال رقم (٥٨٦) .
● **إياس بن حرملة** ، ويقال بالعكس – يأتى – إن شاء الله تعالى .

٥٧١ – تقريب (ص ١١٦) رقم (٥٨٥) وفيه : صدوق ، من الثالثة
– تهذيب الكمال . رقم (٥٨٧) .

٥٧٢ – تقريب (ص ١١٦) رقم (٥٨٦) وفيه : ثقة ، من السابعة – تهذيب الكمال : رقم (٥٨٨) .

٥٧٣ – تقريب (ص ١١٦) رقم (٥٨٧) : مجهول . من الثالثة . تهذيب الكمال رقم (٥٨٩) .

٥٧٤ – تعجيل المنفعة (ص ٣٤) رقم (٧١) . قال ابن حجر : « زاد فى الإكمال : وقال أبو زرعة وأبو حاتم : يعد فى البصريين » . قال ابن حجر : « وهو من قول البخارى حديثه فى البصريين » . وجاء فى التعجيل « الاحتفال » بدل « الاكمال » وهو خطأ . وانظر الإكمال رقم (٥٤) .

٥٧٥ – تقريب (ص ١١٦) رقم (٥٨٨) وفيه : ثقة . من الثالثة . تهذيب الكمال رقم (٥٩٠) .

الحارث ، وجماعة . وثقه ابن معين والعِجْلِيّ ، والنسائى . وقال ابن سعد : توفى بالمدينة سنة تسع عشرة ومائة ، وهو ابن سبع وسبعين سنة . (أ . خ . م . ٤) .

٥٧٦ – إيَاس بن عامر الغَافِقِى ، المصرى : عن على ، وعُقْبة بن عامر . وعنه ابن أخيه موسى بن أيوب . قال ابن يونس : وَفَد عَلَى عَلِيّ . وشهد معه مشاهده . (أ . د . هـ)

٥٧٧ – إياس بن عبد الله بن أبى ذُبَاب الدَّوْسِيّ ، مختلف فى صحبته : روى عن النبى ﷺ : « لا تضربوا إماء الله » وعنه عبد الله – ويقال عبيد الله بن عبد الله ابن عمر . (فع . د . ن . هـ)

٥٧٨ – إياس بن عَبْدٍ ، أبو عوف المُزَنى : له صحبة ، ورواية فى النهى عن بيع الماء [1] . وعنه أبو المنهال عبد الرحمن بن مُطعِم . (أ . ٤)

٥٧٩ – إياس بن عَفِيف الكِنْدِيّ الحجازى : عن أبيه ، وله صحبة . وعنه ابنه إسماعيل . وثقه ابن حبان . وقال « خ » : فيه نظر . (أ)

---

٥٧٦ – تقريب (ص ١١٧) رقم (٥٨٩) وفيه : صدوق . من الثالثة . تهذيب الكمال رقم (٥٩١) .

٥٧٧ – تقريب (ص ١١٧) رقم (٥٩٠) وفيه : مختلف فى صحبته . وذكره ابن حبان فى ثقات التابعين . تهذيب الكمال رقم (٥٩٢) .

٥٧٨ – تقريب (ص ١١٧) رقم (٥٩١) وفيه : له صحبة ، يُعَدُّ فى أهل الحجاز . – تهذيب الكمال رقم (٥٩٣) .

(١) د : (٣٤٧٨) س : (٣٠٧/٧) . ت : (١٢٨٩) . جه : (٢٤٧٦) .

٥٧٩ – تعجيل المنفعة (ص ٣٣) رقم (٧٢) . قال ابن حجر : إياس بن عفيف الكندى الحجازى عن أبيه ، وله صحبة ، وعنه ابنه إسماعيل . قال البخارى : فيه نظر ، وقال أبو زرعة وأبو حاتم : يعد فى الحجازيين ، وذكره ابن حبان فى الثقات ، وقال : روى عن أبيه وله صحبة ، وقد ذكر البخارى أباه فى الصحابة ، وساق حديثه الذى فى حكايته عن العباس أنه قال له لما رأى النبى صلى الله عليه وآله وسلم وخديجة وعليًا يصلون : ليس على الأرض على هذا الدين إلا هؤلاء الثلاثة . وانظر الإكمال رقم (٥٥)

٥٨٠ – إياس بن عمرو الأسلمى ، مدنى : عن عَلِىّ . وعنه محمد بن أبى يحيى الأسلمى . وثقه ابن حبان . (أ)

٥٨١ – إياس بن قتادة بن أوَفى العبشمى التميمى البصرى ، ابن أخت الأحنف بن قيس ، ولى قضاء الرى : وروى عن عمر ، وقيس بن عَبَّاد . وعنه أبو جَمْرَة نصر بن عمران ، وأهل البصرة . قال ابن حبان فى الثقات : كان مُقَدَّمًا فى بنى تميم . وقال ابن سعد : كان ثقة ، قليل الحديث . مات فى خلافة عبد الملك ابن مروان . (أ)

٥٨٢ – إياس بن معاوية بن قُرَّةَ المُزَنِىّ ، أبو وَاثِلَة ، البصرى ، أحد القضاة الأذكياء ، العلماء : روى عن أبيه ، وأنس ، وسعيد بن المُسَيَّب ، وعمر بن عبد العزيز ، وطائفة . وعنه ابن عَوْن ، والأعمش ، وشعبة ، والحَمَّادَان ، وجماعة . وثقه ابن معين ، والنَّسَائِىّ ، والعِجْلِىّ وقال : كان قاضِيًا على البصرة ، وكان فقيها عَفِيفًا . وقال غيره : مات بواسط سنة اثنتين وعشرين ومائة . (خ . م)

* * *

٥٨٣ – أيْفَع : عن ابن عمر ، وغيره . وعنه أبو حَرِيز عبد الله بن الحسين . قال « ن » : لا أعرفه . وقال « خ » : منكر الحديث . (ن)

* * *

---

٥٨٠ – تعجيل المنفعة (ص ٣٣) رقم (٧٣) والإكمال : (٥٦) .

٥٨١ – تعجيل المنفعة (ص ٣٣) رقم (٧٤) . قال ابن حجر : وقال البخارى قال شبابة عن شعبة : إنه بكرى ، ولى قضاء الرى ، ثم حكى عن الأصمعى أنه مات فى زمن مصعب بن الزبير وكان موت مصعب سنة إحدى وسبعين . وانظر الإكمال رقم (٥٧) .

٥٨٢ – تقريب (ص ١١٧) رقم (٥٩٢) وفيه : ثقة . من الخامسة [خت ، م] .
– تهذيب الكمال رقم (٥٩٤) وفيه [خت ، مق] .

٥٨٣ – تقريب (ص ١١٧) رقم (٥٩٤) وفيه : ضعيف . من الخامسة . تهذيب الكمال رقم ٥٩٦ .

٥٨٤ – أيمن بن ثابت ، أبو ثابت ، الكوفى : عن ابن عباس ، وغيره . وعنه الشعبى ، وغيره . مجهول . وحديثه فى غَصْب الأرض منكر . (أ . ن)

٥٨٥ – أيمن بن خُرَيْم بن فَاتِك ، الأَسَدِىّ ، أبو عطية الشامى ، الشاعر ، مختلَف فى صحبته : روى عن النبى ﷺ فى شهادة الزور ، فقيل : هو مرسل . وروى عن أبيه خُرَيْم ، وعمه سَبْرَة . وعنه الشعبى ، وأبو إسحاق السَّبِيعىّ ، وغيرهما . ذكره ابن مندة ، وغيره فى الصحابة . وقال العِجلى : تابعى ثقة ، رجل صالح . (ت)

٥٨٦ – أَيْمَن بن مالك الأشعرى : عن أبى أُمَامة ، وأبى هريرة . وعنه قَتَادَة . وثقه ابن حِبَّان . (أ)

٥٨٧ – أيمن بن نَابِل الحبشى ، المكى نزيل عسقلان : روى عن قدامة بن عبد الله بن عمار الكلابى الصحابى ، ومجاهد ، والقاسم ، وطاوس ، وأبى الزبير ، وغيرهم . وعنه السفيانان ، ووكيع ، وأبو عاصم ، وخَلْق . وثقه ابن معين ، وغيره . وقال « ن » : لا بأس به . وضعفه الدارقطنى ، وغيره . مات سنة بضع وخمسين ومائة . (فع . أ . خ . ت . ن . هـ)

٥٨٨ – أيمن الحبشى المكى ، مولى بنى مَخْزُوم : عن سعد بن أبى وقاص ، وعائشة ، وجابر . وعنه ابنه عبد الواحد . قال أبو زرعة : ثقة . (أ . خ)

---

٥٨٤ – تقريب (ص ١١٧) رقم (٥٩٥) وفيه : صدوق . من الرابعة . تهذيب الكمال رقم (٥٩٧) .

٥٨٥ – تقريب (ص ١١٧) رقم (٥٩٦) . تهذيب الكمال رقم (٥٩٨) .

٥٨٦ – تعجيل المنفعة (٣٣) رقم (٧٥) . قال ابن حجر بعد قول ابن حبان : وأخرج حديثه فى صحيحه ، وذكره ابن أبى حاتم فلم يذكر فيه جرحًا . وأكثر ما يقع فى الروايات عن أيمن غير منسوب ، وكذا فى تاريخ البخارى ، وقال : لم يذكر سماعه من أبى أمامة ، ولا سماع قتادة منه . وانظر الإكمال رقم (٥٨) .

٥٨٧ – تقريب (ص ١١٧) رقم (٥٩٧) وفيه : صدوق يهم . من الخامسة .
– تهذيب الكمال رقم (٥٩٩) .

٥٨٨ – تقريب (ص ١١٧) رقم (٥٩٨) وفيه : ثقة . من الرابعة . تهذيب الكمال رقم (٦٠٠) .

٥٨٩ – أيمن مولى الزبير ، وقيل : مولى ابن عمر : روى عن النبى ﷺ فى السرقة . وعنه مجاهد ، وعطاء . قال « ن » : ما أحسب أن له صحبة . (ن)

* * *

٥٩٠ – أَيُّوب بن بَشِير بن سعد الأنصارى الأَوسِىّ ، أبو سليمان المدنى . ولد فى عهد النبى ﷺ ، وأرسل عنه : وروى عن عمر ، وغيره . وعنه / الزُّهْرِىّ ٢٥/ب
وأبو طُوَالة ، وغيرهما . قال ابن سعد : كان ثقة وليس بكثير الحديث ، شهد الحَرَّة ، وجرح بها جراحات كثيرة ، ثم مات بعد ذلك ، وهو ابن خمس وسبعين سنة . (أ . د . ت)

٥٩١ – أَيوب بن بُشَيْر بن كعب العَدَوِىّ البصرى : عن رجل من عَنَزَة ، عن أبى ذَرّ . وعنه قتادة ، وحُمَيْد بن هِلاَل ، وغيرهما . قال ابن خراش : مجهول . (أ . د)

٥٩٢ – أيوب بن أبى تَمِيمَة ، واسمه كَيْسَان السَّخْتِيَانِىّ ، أبو بكر البصرى ، أحد الأئمة الأعلام : رأى أنسًا ، وروى عن عمرو بن سَلَمَةَ الجَرْمِىّ ، وأبى رجاء العُطَارِدِىّ ، وسعيد بن جبير ، ومجاهد ، والحسن ، وابن سيرين ، ونافع ، وخلق . وعنه « فه طـ » وشعبة ، ومعمر ، والسفيانان ، والحَمَّادان ، وابن عُلَيَّة ، وخَلْق . قال ابن المدينى : له نحو ثمان مائةَ حديث . وقال الحسن :

---

٥٨٩ – تقريب (ص ١١٧) رقم (٥٩٩) وفيه : قيل هو الذى قبله ، وقيل مولى الزبير ، وقيل هو أيمن بن أم أيمن . والأخير خطأ والأول أشبه . تهذيب الكمال رقم (٦٠١) .

٥٩٠ – تقريب (ص ١١٧) رقم (٦٠١) وفيه : له رؤية ووثقه أبو داود وغيره ، ومات سنة خمس وستين . تهذيب الكمال رقم (٦٠٣) .

٥٩١ – تقريب (ص ١١٧) رقم (٦٠٤) وفيه : قاضى أهل فلسطين ، مستور ، من السادسة ، مات سنة تسع عشرة ومائة ، وله خمس وسبعون سنة . تهذيب الكمال رقم (٦٠٦) .

● **أيوب بن بشير الأنصارى** ، عن فضيل بن طلحة ، وعنه عيسى بن موسى / تمييز .

٥٩٢ – تقريب (ص ١١٧) رقم (٦٠٥) وفيه : من الخامسة .

– تهذيب الكمال رقم (٦٠٧) .

أيوب سيد شباب أهل البصرة . وقال شعبة : حدثني أيوب ، وكان سيد الفقهاء . وقال ابن معين : هو أثبت من ابن عون . وقال ابن سعد : كان ثقة ثَبْتًا في الحديث جامعًا ، كثير العلم ، حجةً عَدْلًا . وقال أبو حاتم : هو أحب إلى من خالد الحَذَّاء في كل شيء ، وهو ثقة ، لا يُسأَل عن مثله . وهو أكبر من سليمان التيمي ، ولا يبلغ التيمي منزلة أيوب . وقال « خ » وغيره : مات سنةَ إحدى وثلاثين ومائةَ ، وهو ابن ثلاث وستين سنة . (٤)

٥٩٣ – أيوب بن ثابت : عن أم دواد ، عن عائشة . وعنه يونس المؤدب . مجهول . (أ)

٥٩٤ – أيوب بن جابر السُّحَيْمي ، أبو سليمان اليماني ، ثم الكوفي : روى عن سِمَاك ، وأبي إسحاق ، وجماعة . وعنه أبو داود الطيالسي ، وقتيبة ، وعلي بن حُجْر ، وعِدَة . قال ابن معين : ليس بشيء ، وقال ابن عدي : هو ممن يكتب حديثه . (أ . د . ت)

٥٩٥ – أيوب بن حبيب المدني ، عن أبي المثنى . وعنه « ط » ، وفليح . قال « ن » : ثقة . (ك . أ . ت)

٥٩٦ – أيوب بن حسان الواسطي الدَّقَّاق ، عن ابن عيينة ، وغيره . وعنه « هـ » وبخشل ، وطائفة . وهو صدوق . (هـ) .

---

٥٩٣ – تعجيل المنفعة (ص ٣٣) . قال ابن حجر (ص ٣٣) . رقم (٧٦) « أظنه المكي المترجم في (التهذيب) ، وعلى هذا ليس بمجهول ، بل هو معروف » . وانظر الإكمال رقم (٥٩) .

● **أيوب بن ثابت المكي** : عن عطاء ، وعنه أبو عامر العقدي . منكر الحديث . تمييز

٥٩٤ – تقريب (ص ١١٨) رقم (٦٠٧) وفيه : ضعيف . من الثامنة .

– تهذيب الكمال رقم (٦٠٩) .

٥٩٥ – تقريب (ص ١١٨) رقم (٦٠٨) ، وفيه : ثقة . من السادسة ، مات سنة إحدى وثلاثين ومائة . تهذيب الكمال رقم (٦١٠) .

٥٩٦ – تقريب (ص ١١٨) رقم (٦٠٩) ، وفيه : صدوق . من العاشرة .

– تهذيب الكمال رقم (٦١١) .

٥٩٧ – أيوب بن حسن بن على بن أبى رافع ، مولى النبى ﷺ : عن جرير بن سليمان ، وعنه عبد الرحمن بن أبى المَوَال . وثقه ابن حبان ، وقال أبو زرعةَ : يُعد فى المدنيين . وقال الأَزْدِىّ : منكر الحديث . (أ)

٥٩٨ أيوب بن خالد بن صفوان بن أوس الأنصارى ، المدنى ، نزيل برقة : روى عن أبيه ، وجابر ، وزيد بن خالد الجُهَنى ، وغيرهم . وعنه إسماعيل بن أمية ، ويزيد بن أبى حبيب ، وطائفة . (م . ت . ن)

٥٩٩ – أيوب بن خالد بن أبى أيوب الأنصارى ، مدينى : روى عن أبيه ، عن جده . وعنه الوليد بن أبى الوليد ، وإسماعيل بن أمية . وثقه ابن حبان ، وجعله ابن يونس والذى قبله واحدًا . وفَرَّق بينهما أبو زرعة ، وأبو حاتم ، وغيرهما – كما ذكرناه – وهو الصواب والله أعلم . (أ)

---

٥٩٧ – تعجيل المنفعة (ص ٣٤) رقم (٧٧) . قال ابن حجر معلقًا على قول الحسينى : روى عن جرير بن سليمان : كذا وجدته بخط الحسينى مجودًا ، « روى عن جرير بن سليمان » ، وقد صحف الاسمين ، والذى فى المسند : حدثنا أبو عامر هو العقدى وأبو سعيد مولى بنى هاشم عن عبد الرحمن بن أبى الموالى عن أيوب بن حسن بن على بن أبى رافع **عن جدته سلمى** ، كذا قال أبو عامر ، وقال أبو سعيد عن عبد الرحمن عن فائد مولى أبى رافع عن على بن عبد الله بن أبى رافع عن جدته سلمى ، وساق الحديث ، ولما ترجم البخارى لأيوب قال : قال لى الجعفى ثنا عبد الملك هو أبو عامر سمع ابن أبى الموال عن أيوب عن سلمى قالت : ما سمعت أحدًا يشكو للنبى صلى الله عليه وآله وسلم فى رأسه وجعًا إلا قال : احتجم ؛ ولا فى رجليه إلا قال : أخضبهما ، الحديث . ثم ذكر الاختلاف على ابن أبى الموال فى مسنده ، وهو فى كتب السنن ، ذكره ابن أبى حاتم فى ثلاثة مواضع ، فقال فى أحدها مثل ما هنا ، وقال : سألت أبا زرعة فذكره ، ثم قال : أيوب بن الحسن المدنى عن أبيه ، وعنه ابن أخيه إبراهيم بن على الرافعى ، وكان قبل ذلك ذكر فيمن اسم أبيه على الجيم أيوب بن جبير ، عن – وبيَّضَ – ، روى عنه ابن أخيه إبراهيم ابن على الرافعى ، ثم نقل عن عثمان بن سعيد الدارمى عن يحيى بن معين : ليس به بأس ، والثلاثة واحد ، وقوله ابن جبير تصحيف بلا شك من حسن . وانظر الإكمال رقم (٦٠) .

● **أيوب بن حصين** ، ويقال : محمد (د) يأتى – إن شاء الله تعالى .

٥٩٨ – تقريب (ص ١١٨) رقم (٦١٠) وفيه : ويعرف بأيوب بن خالد بن أبى أيوب الأنصارى ، وأبو أيوب جده لأمه عَمْرَةَ ، فيه لين . من الرابعة . تهذيب الكمال رقم (٦١٢) .

● **أيوب بن خالد الجهنى** : عن الأوزاعى وغيره . / تمييز .

٥٩٩ – تعجيل المنفعة (ص ٣٤) رقم (٧٨) . قال ابن حجر : بل الراجح ما قال ابن يونس ، وأبو أيوب جد أيوب بن خالدبن صفوان لأمه ؛ لأن أمه هى عمرة بنت أبى أيوب ، وقد سبق ابن يونس إلى ما صوبه البخارى ، وتبعه ابن حبان ، ورجحه الخطيب ، وقد أشار المزى إلى الاختلاف فيه ، =

٦٠٠ – **أيوب بن زياد الحمصي** ، أبو زيد : عن عبادة بن الوليد بن عبادة بن الصامت ، والقاسم أبي عبد الرحمن ، وخالد بن معدان ، وجبير بن نُفَيْر ، وغيرهم . وعنه معاوية بن صالح ، وزيد بن أبي أنيسة ، وغيرهما . وثقه ابن حبان . (أ)

٦٠١ – **أيوب بن سلمان الصَّنْعَانِيّ** : عن ابن عمر في الذكر . وعنه النعمان ابن الزبير . فيه جهالة . (أ)

٦٠٢ – **أيوب بن سليمان بن بلال** ، المدني ، أبو يحيى : روى عن عبد الحميد بن أبي أويس ، عن أبيه سليمان بن بلال نسخة ، وقيل : إنه روى عن أبيه ، ولم يصح . وعنه « خ » وأبو حاتم ، والذُّهْلِيّ ، وجماعة . وثقه « د » ، وقال ابن حبان : سمع مالكا . ومات سنةَ أربع وعشرين ومائتين . (خ . د . ت . ن)

٦٠٣ – **أيوب بن سليْمان ، شامي** ، مجهول : حدث عن أبي أمامة . وعنه إبراهيم بن مُرَّة . (هـ)

= وأوضحت ذلك في (تهذيب التهذيب) .

[انظر كلام المزي في رقم ٦١٢ في ترجمة الذي قبله من تهذيب الكمال] .

– وانظر الإكمال رقم (٦١) .

٦٠٠ – تعجيل المنفعة (ص ٣٤) رقم (٧٩) .

٦٠١ – تعجيل المنفعة (ص ٣٥) رقم (٨٠) وفيه أن الحديث في الشفاعة في الحد . ولا فرق ؛ لأن الحديث يشتمل على الأمرين . انظر مسند أحمد (٢/٧٠/٨٢) . وفي التعجيل غير المحقق « الصغاني » بدل « الصنعاني » وهو خطأ ؛ لأن الرواية فيها رجل من أهل صنعاء . وفيه أيضًا : عن « أبي عمر » بدل « ابن عمر » وهو خطأ أيضًا . وقد صوب محقق التعجيل الأمرين . وانظر الإكمال رقم (٦٣) .

٦٠٢ – تقريب (ص ١١٨) رقم (٦١٣) وفيه : ثقة ، ليّنه الساجي بلا دليل من التاسعة .

– تهذيب الكمال رقم (٦١٤) .

٦٠٣ – تقريب (ص ١١٨) رقم (٦١٤) وفيه : « ضعيف . من الرابعة » . تهذيب الكمال رقم (٦١٥) .

٦٠٤ – أيوب بن سُوَيْد الرَّمْلِي ، أبو مسعود الشَّيْبَانِي : عن ابن جريج ، والأوزاعي / والثوري ، وأسامة بن زيد ، ويونس بن يزيد ، وجماعة . وعنه ابنه محمد ، والشافعي ، ودُحَيْم ، وابن عبد الحكم ، وخلق . ضعفه أحمد ، وغيره ، وقال « ن » : ليس بثقة . (د . ت . هـ) ٢٦/أ

٦٠٥ – أيوب بن عَائِذ الطَّائِيّ الكوفي : عن الشعبي ، وقيس بن مسلم ، وبُكَيْر ابن الأَخْنَس ، وأبي رُؤْبَةَ . وعنه « فه » ، وعبد الرحمن بن زياد ، والسفيانان ، وعِدَّة . وثقه يحيى ، وأبو حاتم ، والنسائي . (فه . أ . خ . م . ت . ن)

٦٠٦ – أيوب [1] بن عبد الله بن مِكْرَز العامري الشامي : عن ابن مسعود ووابصة بن مَعْبَد . وعنه الزبير أبو عبد السلام ، وقيل : لم يسمع منه . وعنه شُرَيْح بن عبيد ، وغيرهما . ولاه معاوية غزو الروم . وقال « خ » : كان رجلًا خطيبا . قلت : روى « د » حديث بكير بن الأشج عن ابن مِكْرَز عن أبي هريرة في الجهاد [2] ، فقيل : هو هذا . قال شيخنا أبو الحجاج : والصحيح أنه ليس به ، بل هو يزيد بن مكرز . (أ)

٦٠٧ – أيوب بن عبد الرحمن بن صَعْصَعَة ، وقيل : ابن أبي صَعْصَعَة الأنصاري ، المدني عن يعقوب بن أبي يعقوب ، وغيره . وعنه فُلَيْح ، وطائفة . (أ . د . ت . هـ)

---

٦٠٤ – تقريب (ص ١١٨) رقم (٦١٥) وفيه : « صدوق يخطئ . من التاسعة ، مات سنة ثلاث وتسعين ومائة ، وقيل : سنة اثنتين ومائتين » . تهذيب الكمال رقم (٦١٦) .

٦٠٥ – تقريب (ص ١١٨) رقم (٦١٦) وفيه : ثقة ، رمى بالإرجاء ، من السادسة . – تهذيب الكمال رقم (٦١٧) .

٦٠٦ – تقريب (ص ١١٨) رقم (٦١٧) وفيه : مستور . من الثالثة . ولم يثبت أن أبا داود روى له [د] . ولم أجده في تعجيل المنفعة ، ولا في الإكمال ؛ بل هو من رجال التهذيب (رقم ٦١٨) .

(١) رقم : (٢٥١٦) .

(٢) عبارة المزي : « فتبين بذلك أن ابن مكرز الذي روى له أبو داود رجل مجهول – كما قال علي بن المديني ، وأنه ليس بأيوب بن عبد الله بن مكرز هذا . والله أعلم » (٤٨٢/٣) .

٦٠٧ – تقريب (ص ١١٨) رقم (٦١٨) وفيه : « صدوق . من السادسة » . تهذيب الكمال رقم (٦١٩) .

٦٠٨ – **أيوب بن عُتبة اليَمَامِيّ** ، أبو يحيى ، قاضى اليمامة : روى عن عطاء ، ويحيى بن أبى كثير ، وجماعة . وعنه « فه » وأحمد بن يونس ، والأسود بن عامر ، وعِدَّة . وثقه ابن المدينى ، وضعفه أحمد ، وغير واحد . وقال ابن عدى : هو مع ضعفه يكتب حديثه . مات سنة ستين ومائة . (فه . أ . هـ)

٦٠٩ – **أيوب بن قَطَن الكندى الفِلَسْطينى** : عن أبى عمارة ، وقيل : عبادة بن نُسَىّ عنه . وعنه محمد بن يزيد بن أبى زياد . عَرَفَهُ أبو حاتم ، وقال الدارقطنى : مجهول . (د . هـ)

٦١٠ – **أيوب بن محمد بن أيوب الهاشمى** ، الصالحى ، البصرى ، المعروف بالقُلْب : روى عن عبد القاهر بن السَّرِىّ ، وغيره . وعنه « هـ » ، وزكريا الساجى ، وطائفة . فيه نظر . (هـ)

٦١١ – **أيوب بن محمد بن زياد الوَزَّان الرَّقِّى** ، مولى ابن عباس : روى عن ابن عيينة ، ومروان بن معاوية ، ومعتمر ، وطبقتهم . وعنه « د ن هـ » وابن أبى عاصم ، وخَلْق . وثقه « ن » وغيره . ومات سنةَ تسع وأربعين ومائتين . (د . ن . هـ)

٦١٢ – **أيوب بن أبى مسكين** ، ويقال : ابن مسكين التميمى ، أبو العلاء القصّاب ، الواسطى : عن سعيد المقبرى ، وطائفة . وعنه هشام ، وإسحاق الأزرق ، وعِدَّة . قال أحمد : رجل صالح ، ثقة ، كان مفتى أهل واسط . وقال أبو حاتم : يكتب حديثه ، ولا يحتج به . (أ . د . ت . ن)

---

٦٠٨ – تقريب (ص ١١٨) رقم (٦١٩) وفيه : ضعيف . من السادسة . تهذيب الكمال رقم (٦٢٠) .

٦٠٩ – تقريب (ص ١١٨) رقم (٦٢٠) وفيه : فيه لين . من الخامسة . تهذيب الكمال رقم (٦٢١) .

٦١٠ – تقريب (ص ١١٨) رقم (٦٢١) وفيه : ثقة . من العاشرة . تهذيب الكمال رقم (٦٢٢) .

٦١١ – تقريب (ص ١١٨) رقم (٦٢٢) وفيه : « ثقة ، من العاشرة » ، مات سنة تسع وأربعين وذكر الشيرازى أنه هو الذى يلقب بالقُلْب ، وقيل : هما واحد » . تهذيب الكمال رقم (٦٢٣) .

٦١٢ – تقريب (ص ١١٩) رقم (٦٢٣) وفيه : « صدوق له أوهام ، من السابعة ، مات سنة أربعين » . تهذيب الكمال رقم (٦٢٤) .

٦١٣ – أيوب بن منصور الكوفي : عن شعيب بن حرب ، وعلى بن مُسْهِر . وعنه « د » وأبو قِلاَبة . لينّه العقيلى . (د)

٦١٤ – أيوب بن موسى بن عمرو بن سعيد بن العاص الأُمَوى ، أبو موسى المكى : روى عن أبيه ، عن جده ، وعن عطاء بن أبى رباح ، وعطاء بن ميناء ، ونافع ، ومكحول ، وجماعة . وعنه شعبة ، ومالك ، والليث ، والسفيانان ، وآخرون . وثقه أحمد ، ويحيى ، وغير واحد . وقال ابن عيينة : لم يكن عندنا قرشيان مثل أيوب بن موسى ، وإسماعيل بن أمية ، وكان أيوب أفقههما . يقال : أصيب مع داود بن على سنة ثلاث وثلاثين ومائة . (فع . أ . خ . م . ٤)

٦١٥ – أيوب بن موسى ، أو موسى بن أيوب ، عن رجل من قومه : عن عقبة ابن عامر . وعنه الليث . كذا قاله « د » عن أحمد بن يونس ، عن الليث . وقال ابن المبارك ، وأبو عبد الرحمن المقرئ ، عن موسى بن أيوب ، عن عمه إياس بن عامر ، عن عقبة . من غير شك . وهو الصواب . (د)

٦١٦ – أيوب بن موسى ، وقيل : ابن محمد ، وقيل : ابن سليمان ، أبو كعب السعدى البَلْقَاوى : عن سليمان بن حبيب المحاربى ، وغيره . وعنه أبو الجُمَاهِر ، محمد بن عثمان ، ووثقه . (د)

---

٦١٣ – تقريب (ص ١١٩) رقم (٦٢٤) وفيه : « صدوق يهم . من العاشرة » . تهذيب الكمال رقم (٦٢٥) .

٦١٤ – تقريب (ص ١١٩) رقم (٦٢٥) وفيه : « ثقة . من السادسة » .
– تهذيب الكمال رقم (٦٢٦) .

٦١٥ – تقريب (ص ١١٩) وفيه : صوابه : موسى بن أيوب ، يأتى – [٦٩٤٦] .
وهناك : موسى بن أيوب بن عامر الغافقى ، المصرى ، مقبول . من السادسة ، مات سنة ثلاث وخمسين [د ، ق] . – تهذيب الكمال رقم (٦٢٧) .

٦١٦ – تقريب (ص ١١٩) رقم (٦٢٦) وفيه : صدوق . من الثامنة . تهذيب الكمال رقم (٦٢٨) .

٦١٧ – **أيوب بن ميسرة بن حَلَبْس الجبلانى الدمشقى** : عن خُرَيم بن فاتك ، وبُشر بن أبى أرطأة . وعنه ابنه محمد ، وغيره . وثقه ابن حبان . وقيل : قتل سنة اثنتين وثلاثين ومائة ، بعد أن عَمِىَ . (أ)

٦١٨ – / **أيوب بن النجار أبو إسماعيل الحنفى** ، قاضى اليمامة : روى عن ٢٦/ب إسحاق بن عبد الله بن أبى طلحة ، ويحيى بن أبى كثير ، وجماعة . وعنه أحمد ، وقتيبة ، وعَمْرو الناقد ، وعِدَّة . قال أحمد : شيخ ، ثقة ، رجل صالح عفيف . وقال ابن معين : ثقة صدوق ، وكان يقول : لم أسمع من يحيى بن أبى كثير إلاّ حديثًا واحدًا « التقى آدم وموسى » قلت : وليس له فى الصحيحين سواه . (أ . خ . م . ن)

٦١٩ – **أيوب بن هانئ الكوفى** : عن مسروق . وعنه ابن جريج . قال الدارقطنى : يعتبر به . (هـ)

٦٢٠ – **أيوب بن واقد ، الكوفى** ، أبو الحسن ، نزيل البصرة : روى عن هشام ابن عروة ، ومحمد بن عمرو بن علقمة ، وطائفة ، وعنه محمد بن أبى بكر المقدمى ، وبشر بن معاذ ، وجماعة . ضعفه أحمد وغير واحد ، وقال يحيى : ليس بثقة . (ت)

---

٦١٧ – تعجيل المنفعة (ص ٣٥) رقم (٨١) : لم يذكر ابن عساكر فى الرواية عنه إلا ابنه محمدًا ، والهيثم بن عمران ، قال البخارى : كان أكبر من أخيه يونس . ومات قبله بقليل ، وكذا قال أبو مسهر نحوه ، وزاد : وكان أفقه ، وكان يفتى فى الحلال والحرام ، نقله العلائى فى تاريخه عنه ، وقال غيره عن ابن مسهر : كان عامل عمر بن عبد العزيز على ديوانه . وانظر الإكمال رقم (٦٤) .

٦١٨ – تقريب (ص ١١٩) رقم (٦٢٧) وفيه : ثقة ، مدلّس . من الثامنة . تهذيب الكمال رقم (٦٢٩) .

٦١٩ – تقريب (ص ١١٩) رقم (٦٢٨) وفيه : « صدوق ، فيه لين . من السادسة » .
– تهذيب الكمال رقم (٦٣٠) .

● **أيوب بن هانئ الكوفى الحنفى** : عن أبيه والثورى ، وعنه محمد بن المنذر القابوسى . قال أبو حاتم : مجهول . / تمييز .

٦٢٠ – تقريب (ص ١١٩) رقم (٦٣٠) وفيه : « متروك . من الثامنة » . تهذيب الكمال رقم (٦٣٢) .

٦٢١ – أيوب ، شامى : عن القاسم بن أبى عبد الرحمن . وعنه زيد بن أبى أنيسة . لا يُعْرَف [١] . (ن)

* * *

---

٦٢١ – تقريب (ص ١١٩) رقم (٦٣١) وفيه : « مقبول . من السابعة » . تهذيب الكمال رقم (٦٣٣) .

(١) هذه الترجمة أغفلها الحسينى وذكرها ابن حجر فى تعجيل المنفعة (رقم ٨٢ ص ٣٥) . قال : **أيوب الحارثى** غير منسوب ، روى عن عبد الله بن عمرو بن العاص ، روى عنه رجل من بنى الحارث ، أغفله الحسينى فى الإكمال ، وفى التذكرة وكذا الحافظان الهيثمى وأبو زرعة ، ونبهنا عليه الشريف المحدث الفاضل عز الدين حمزة بن أحمد بن على ابن مصنف التذكرة الحافظ شمس الدين الحسينى ، فبحثت عنه ، فوجدت حديثه أخرجه أحمد عن عقال عن شعبة ، وقال البخارى : أيوب : سمع عبد الله بن عمرو ، قال لنا حفص ابن عمر عن شعبة عن إبراهيم بن ميمون سمعت رجلا من بنى الحارث أنه سمع رجلا منا يقال له أيوب ، عن عبد الله بن عمرو : من تاب قبل موته بعام تيب عليه ، الحديث . وفى آخره أحدثك ما سمعت من النبى ﷺ ، وقال ابن حبان فى الثقات بعد أن ذكره فى ثقات التابعين ، وعرفه بما فى هذا السند : أحسبه أيوب بن فرقد ، قلت : ولم أر لأيوب بن فرقد عنده ذكرًا ولا عند غيره ، وذكر الخطيب هذا الحديث فى ترجمة إبراهيم بن ميمون الكوفى ، ويعرف بابن الأصبهانى ، وغاير بينه وبين إبراهيم بن ميمون الكوفى مولى آل سمرة ، فكأن الحسينى ومن تبعه ظنوا أنهما واحد مع أن لصنيعهم وجهًا ، فإنهما فى طبقة واحدة ، ومن بلدة واحدة ، وتبعه على ذلك ابن أبى حاتم ، ولم يتعقبه مع حرصه على إيراد مثل ذلك على البخارى .

حرف الباء

٦٢٢ – باب بن عُمَيْر الحنفى ، الشامى : عن نافع ، وربيعة ، وغيرهما . وعنه يحيى بن أبى كثير ، وغيره . (أ . د)

* * *

٦٢٣ – باذام ، ويقال باذان : أبو صالح الكوفى : عن مولاته أم هانئ ، وعلى ، وأبى هريرة ، وابن عباس ، وعكرمة . وعنه السُّدِّى ، والكلبى ، والأعمش ، والثورى ، وآخرون . قال ابن معين : ليس به بأس . وقال يحيى القطان : لم أر أحدًا من أصحابنا تركه . وقال ابن عدى : عامة ما يرويه تفسير ، ولم أعلم أحدًا من المتقدمين رضيه . (أ . ٤)

* * *

٦٢٤ – بَجَالَةَ بن عَبَدةَ العَنْبَرِىّ ، البصرى : عن عبد الرحمن بن عوف ، وابن عباس ، وعمران بن حصين . وعنه عمرو بن دينار ، وقتادة ، وقُشَيْر بن عمرو . قال أبو زرعةَ : ثقة . (فع . أ . خ . د . ت . ن)

* * *

---

٦٢٢ – تقريب (ص ١٢٠) رقم (٦٣٣) وفيه : « مقبول . من السابعة » . تهذيب الكمال رقم (٦٣٥) .

٦٢٣ – تقريب (ص ١٢٠) رقم (٦٣٤) وفيه : « ضعيف يرسل . من الثالثة » .
– تهذيب الكمال رقم (٦٣٦) .

٦٢٤ – تقريب (ص ١٢٠) رقم (٦٣٥) وفيه : « ثقة . من الثانية » .
– تهذيب الكمال رقم (٦٣٧) .

٦٢٥ – بُجَيْر بن أبي بُجَيْر : عن عبد الله بن عمرو . وعنه إسماعيل بن أمية فقط . قال أبو حاتم : مجهول . (د)

* * *

٦٢٦ – بحر بن كَنِيز السَّقَّاء ، أبو الفضل البصرى : عن الحسن ، والزهرى ، وعمرو بن دينار . وغيرهم ، وعنه السُّفْيَانان ، ومسلم بن إبراهيم ، وطائفة . قال ابن معين : لا يكتب حديثه . (هـ)

٦٢٧ – بَحْر بن مَرَّار بن عبد الرحمن بن أبي بكرة الثقفى ، البصرى : عن جده وجد أبيه مرسلًا . وعنه شعبة ، وحماد بن زيد ، ويحيى القطان ، وآخرون . وثقه ابن معين . وقال ابن حبان : اختلط بأَخَرَة ، تركه يحيى القطان . (أ . هـ)

* * *

٦٢٨ – بَحِير بن سعد السَّحُولِيّ ، أبو خالد الحِمْصِى : عن مكحول ، وخالد ابن معدان . وعنه معاوية بن صالح ، وبَقِيَّة ، وجماعة . وثقه دُحَيْم ، وابن سعد ، والنسائى . وقال أحمد : ليس بالشام أثبت من جرير إلا أن يكون بَحِير . (أ . ٤)

* * *

---

٦٢٥ – تقريب (ص ١٢٠) رقم (٦٣٦) وفيه : مجهول . من الثالثة .
– تهذيب الكمال رقم (٦٣٨) .

٦٢٦ – تقريب (ص ١٢٠) رقم (٦٣٧) وفيه : ضعيف . من السابعة ، مات سنة ستين ومائة . تهذيب الكمال رقم (٦٣٩) .

٦٢٧ – تقريب (ص ١٢٠) رقم (١٣٨) وفيه : صدوق . من السادسة .
– تهذيب الكمال رقم (٦٤٠) .

٦٢٨ – تقريب (ص ١٢٠) رقم (٦٤٠) وفيه : ثقة ، ثبت . من السادسة .
– تهذيب الكمال رقم (٦٤٢) .

٦٢٩ – البَخْتَرِىّ بن أبى البَخْتَرِىّ ، وهو البَخْتَرِىّ بن المختار العبدى ، الكوفى : عن أبى بكر بن عُمَارَة بن رُوَيْبَة ، وجماعة . وعنه شعبة ، وأثنى عليه ، والثورى ، ووكيع ، ووثقه . وقال « خ » : يخالف فى بعض حديثه . مات سنة ثمان وأربعين ومائة . (أ . م . ن)

٦٣٠ – البَخْتَرِىّ بن عبيد بن سلمان الطَّابِخى الكلبى ، الشامى : عن أبيه ، وغيره . وعنه الوليد بن مسلم ، وهشام بن عمار ، وجماعة . قال أبو نعيم : روى عن أبيه ، عن أبى هريرة موضوعات . (أ . هـ)

* * *

٦٣١ – بـدر بن عثمان الكوفى ، مولى عثمان بن عفان : روى عن الشعبى ، وأبى بكر بن أبى موسى ، وطائفة . وعنه وكيع ، وعبيد الله بن موسى ، وَعِدَّة . وثقه ابن معين . وقال « ن » : ليس به بأس . (أ . م . د . ن)

٦٣٢ – بـدر بن عمرو بن جَرَاد السَّعْدى الكوفى : عن أبيه ، وعنه ابنه الربيع فقط بحديث « الاثنان فما فوقهما جماعة » . [1] لم يرو له « هـ » غيره . (هـ)

* * *

---

٦٢٩ – تقريب (ص ١٢٠) رقم (٦٤١) وفيه : صدوق . من السادسة .
– تهذيب الكمال رقم (٦٤٣) .

٦٣٠ – تقريب (ص ١٢٠) رقم (٦٤٢) وفيه : ضعيف متروك ، من السابعة .
– تهذيب الكمال رقم (٦٤٤) . وفيه « الطانجى » بدل : « الطابخى » وما أثبتناه من التقريب ومن المغنى للذهبى عندما ترجم لأبيه .

٦٣١ – تقريب (ص ١٢٠) رقم (٦٤٣) وفيه : ثقة . من السادسة .
– تهذيب الكمال رقم (٦٤٥) .

٦٣٢ – تقريب (ص ١٢٠) رقم (٦٤٤) وفيه : « مجهول . من الرابعة » . « لقبه عُلَيْلَة » .
– تهذيب الكمال رقم (٦٤٦) .

(١) جه : (٣١٢/١) (٥) كتاب إقامة الصلاة والسنة فيها . (٤٤) باب الاثنان جماعة من طريق الربيع بن بدر ، عن أبيه ، عن جده عمرو بن جراد ، عن أبى موسى الأشعرى ، عن النبى – صلى الله عليه وسلم – (٩٧٢) . قال البوصيرى : « هذا إسناد ضعيف لضعف الربيع ووالده بدر بن عمرو » . مصباح الزجاجة (٣٣١/١) .

٦٣٣ – بَدَل بن المُحَبَّر اليَرْبُوعِيّ ، أبو المُنِير البصرى : عن شعبة ، وزائدة ، وجماعة . وعنه « خ » والفَلاَّس ، وبُنْدَار ، وابن مُثَنَّى ، وآخرون . وثقه أبو زرعة ، وغيره . مات سنة خمس عشرة ومائتين . (خ . ٤)

* * *

١/٢٧ **٦٣٤ – / بُـدَيْل بن ميسرة العُقَيلى ، البصرى** : عن أنس ، وأبى الجوزاء ، وأبى العالية ، وجماعة . وعنه ابناه عبد الله ، وعبد الرحمن ، وقتادة ، ومات قبله ، وشعبة ، وحماد بن زيد ، وعِدَّة . وثقه ابن معين ، والنسائى . ومات سنة ثلاثين ومائة . (أ . م . ٤)

٦٣٥ – بُـدَيْل بن وَرْقَاء الخُزَاعِى ، العدوى ، سيد قومه : له صحبة ، ورواية . وعنه ابنه سلمة ، وحبيبة بنت شريق [1] . قال ابن مندة وأبو نعيم : أسلم قديمًا . وقال ابن عبد البر : أسلم هو وابنه عبد الله وحكيم بن حزام يوم فتح مكة بمرّ الظهران . وقال ابن إسحاق : وشهد بديل وابنه عبد الله حنينًا والطائف ، وتبوك ، وقال غيره : توفى بديل قبل النبى ﷺ . (أ)

* * *

---

٦٣٣ – تقريب (ص ١٢٠) رقم (٦٤٥) وفيه : ثبت إلا فى حديثه عن زائدة . من التاسعة .

– تهذيب الكمال رقم (٦٤٧) .

٦٣٤ – تقريب (ص ١٢٠) رقم (٦٤٦) وفيه : ثقة . من الخامسة ، مات سنة خمس وعشرين أو ثلاثين ومائة . تهذيب الكمال رقم (٦٤٨) .

٦٣٥ – تعجيل المنفعة (ص ٣٦) رقم (٨٣) . قال ابن حجر مضيفًا إلى ما قاله الحسينى : قال ابن السكن : له صحبة ، سكن مكة ، ويقال إنه قتل بصفين . وروى ابن مندة أنه مات قبل النبى ﷺ ، وأخرج ابن السكن من طريق مفضل بن صالح عن عمرو بن دينار عن ابن عباس أن النبى ﷺ أمر بديلا أن ينادى : إن أيام منى أيام أكل وشرب . وأخرج البغوى من طريق أم الحارث بنت عياش بن أبى ربيعة أنها رأت بديلا يطوف بمنى يقول مثله . وأخرج ابن أبى عاصم من طريق سلمة بن بديل بن ورقاء قال : دفع إلى أبى كتابًا فقال : يا بنى هذا كتاب النبى صلى الله عليه وسلم فاستوصوا به ، فإنكم لن تزالوا بخير ما دام فيكم ، قال : وكان بخط على بن أبى طالب . وانظر الإكمال رقم (٦٥) وفيه : « ورواية حديثه خامس عشر مسند الأنصار » أى من المسند .

(١) فى المخطوط : « حسين بن شريق » وما أثبتناه هو الصواب إن شاء الله تعالى – مما نقله ابن حجر =

٦٣٦ – البَرَاء بن زيد البصرى : عن جده لأمه أنس بن مالك . وعنه عبد الكريم الجَزَرِىّ . مجهول . (أ)

٦٣٧ – البَرَاء بن عازب الأنصارى الحَارِثىّ ، الأوسى ، المدنى ، شهد أحدًا ، والحديبية ، ومشاهد كثيرة : وروى عن النبى ﷺ ، وأبى بكر ، وعمر ، وعلى ، وأبى أيوب ، وآخرين . وعنه ابن أبى ليلى ، والشعبى ، وأبو إسحاق ، وعدى بن ثابت ، وخَلْق . وكان ممن نزل الكوفة ، وتوفى بها بعد السبعين . (فع . ك . أ . خ . م . ٤)

٦٣٨ – البَرَاء بن عبد الله بن يزيد الغَنَوِىّ ، أبو يزيد البصرى القاضى : عن الحسن ، وأبى نضرة ، وعبد الله بن شقيق ، وأبى جَمْرة الضُّبَعِى . وعنه يزيد بن هارون ، وشيبان بن فَرُّوخ ، وآخرون . ضعفه ابن معين وغيره . وقال ابن عدى : هو عندى أقرب إلى الصدق . (أ)

٦٣٩ – البَرَاء بن عثمان الأنصارى : عن هانئ بن معاوية . وعنه الحارث بن نذير . وليس هو بالمشهور . (أ)

= عن التذكرة فى التعجيل . وليس هناك من الرواة من يسمى « حسين بن شريق . وكذلك ما أثبتناه هو ما فى الإكمال للمصنف وإن كان وقع فيه تحريف « حبيبة بن شريق » وحبيبة بنت شريق صحابية ، وستأتى ترجمتها فى النساء ، ولها رواية عند النسائى وأحمد » .

٦٣٦ – تقريب (ص ١٢١) رقم (٦٤٧) وفيه : مقبول . من الثالثة [تم] .

– تهذيب الكمال رقم (٦٤٩) .

٦٣٧ – تقريب (ص ١٢١) رقم (٦٤٨) وفيه : صحابى ابن صحابى ، استصغر يوم بدر . مات سنة اثنتين وسبعين . تهذيب الكمال رقم (٦٥٠) .

٦٣٨ – تقريب (ص ١٢١) رقم (٦٤٩) وفيه : وربما نسب إلى جده ، وقيل : هما اثنان ، ضعيف . من السابعة [بخ] . تهذيب الكمال رقم (٦٥١) .

٦٣٩ – تعجيل المنفعة (ص ٣٦) رقم (٨٤) . قال ابن حجر : بل هو معروف النسب والرواية ذكره أبو أسعد بن يونس فى تاريخ مصر فقال : البراء بن عثمان بن حنيف بن واهب بن عكيم بمهملة وكاف مصغرًا ، روى عنه الحارث بن يزيد الحضرمى ، كذا رأيته فى نسخة معتمدة « الحارث بن يزيد » . قال : وداره بمصر عند عقبة بن فليح معروفة ، وساق له الحديث الذى فى المسند من مسند عثمان =

٦٤٠ – **البـرَاء بن ناجية الكوفى** : عن ابن مسعود . وعنه رِبْعِىّ بن حِراش فقط . لا يُدْرَى من هو ؟ (أ . د)

٦٤١ – **البَـرَاء السَّلِيطِىّ** : عن نُقَادَة الأَسَدِى . وعنه أبو المنهال سيّار بن سلامة . لا يُعْرَف . (أ . هـ)

* * *

٦٤٢ – **بُـرْد بن أبى زياد الهاشمى** ، الكوفى : عن أبى الطفيل ، والمسيب بن رافع ، وغيرهما . وعنه الثورى ، وعَبْثَر بن القاسم ، وغيرهما . وثقه العجلى ، والنسائى . (أ . ن)

٦٤٣ – **بُـرْد بن سِنَان ، أبو العَلاَء** ، الدمشقى ، سكن البصرة : وروى عن وَاثِلَة ابن الأَسْقَع ، وقيل : لم يسمع منه ، وعن عطاء ، ومكحول ، ونافع ، وجماعة . وعنه السُّفْيَانان ، والحَمَّادَان ، وخَلْق . وثقه ابن معين ، والنسائى . وضعفه ابن المَدِينى . وقال أبو حاتم : كان قَدَرِيًّا . وقال « خ » : مات سنة خمس وثلاثين ومائة . (أ . ٤)

* * *

= ابن حنيف ، سمعه منه هانئ بن معاوية فى زمن عثمان بن عفان ، فكأن البراء لم يدرك السماع من أبيه . وانظر الإكمال رقم (٦٦) .

٦٤٠ – تقريب (ص ١٢١) رقم (٦٥٠) وفيه : ثقة . من الثالثة .
– تهذيب الكمال رقم (٦٥٢) .

٦٤١ – تقريب (ص ١٢١) رقم (٦٥١) وفيه : مقبول . من الثالثة .
– تهذيب الكمال رقم (٦٥٣) .

٦٤٢ – تقريب (ص ١٢١) رقم (٦٥٢) وفيه : ثقة . من الخامسة .
– تهذيب الكمال رقم (٦٥٤) .

٦٤٣ – تقريب (ص ١٢١) رقم (٦٥٣) وفيه : صدوق رُمِىَ بالقدر . من الخامسة .
– تهذيب الكمال رقم (٦٥٥) .

٦٤٤ – بَرَكَة بن العُرْيَان المُـــجَاشِعيّ ، أبو الوليد البصرى : عن ابن عمر ، وابن عباس ، وبَشِير بن نَهِيك . وعنه سليمان التيمى ، وخالد الحَذَّاء . وثقه أبو زرعة . (أ . د . هـ) .

٦٤٥ – بـركة بن يَغْلَى التيمى : عن أبى سويد العبدى ، عن ابن عمر . وعنه أبو عقيل . مجهول . (أ)

* * *

٦٤٦ – بُرَيْد بن أَصرم : عن على . وعنه عتيبة الضرير . قال جعفر بن سليمان عنه : قال « خ » : مجهول . (أ)

٦٤٧ – بُـرَيْد بن عبد الله بن أبى بُرْدَة بن أبى موسى الأشعرى ، أبو بُرْدة الكوفى : عن جده أبى بُرْدَة ، وغيره . وعنه السفيانان ، وابن المبارك ، وعِـــدَّة . وثقه ابن معين ، والعِجْلِيّ . وقال أبو حاتم : ليس بالمتين ، يُكْتَبُ حديثه . وقال ابن عَدِيّ : صدوق . (خ . م . ٤)

---

٦٤٤ – تقريب (ص ١٢١) رقم (٦٥٥) وفيه : ثقة . من الرابعة .

– تهذيب الكمال رقم (٦٥٦) .

٦٤٥ – تعجيل المنفعة (ص ٣٦ – ٣٧) رقم (٨٦) . قال ابن حجر : تبع فى ذلك شيخه الذهبى ، فإنه قال فى الميزان : بركة بن يعلى لا يعرف ، لم يذكر شيخه ، ولا الراوى عنه ، ثم إنى لم أجد له ذكرًا عند البخارى ، ولا أتباعه كابن أبى حاتم ، وابن حبان ، والعقيلى ، وابن عدى ، ولا فى غيرها من كتب الجرح والتعديل ، ولكنى رأيت له ذكرًا فى الكنى للحاكم أبى أحمد فى ترجمة شيخه أبى سويد ، نقله عن الكنى للبخارى من رواية وكيع عن بركة بن يعلى التيمى كذا فيه ، والذى فى المسند : التميمى ، فلعل إحداهما تحرفت من الأخرى ، واستفدنا منهما أن لبركة راويًا آخر وهو وكيع ، فارتفعت جهالة عينه ، والله المستعان .

وانظر الإكمال رقم (٦٧) . وفيه « التميمى » بدل « التيمى » والله أعلم .

٦٤٦ – تقريب (ص ١٢١) رقم (٦٥٧) وفيه : مجهول . من الثالثة . [عس]

– تهذيب الكمال رقم (٦٥٨) .

٦٤٧ – تقريب (ص ١٢١) رقم (٦٥٨) وفيه : ثقة ، يخطئ قليلًا . من السادسة .

– تهذيب الكمال رقم (٦٥٩) .

٦٤٨ – بُـرَيْد بن أبي مريم ، واسمه مالك بن ربيعة السُّلُولِيّ البصرى : عن أبيه ، وله صحبة ، وأنس ، وأبى الحَوْرَاء ربيعة بن شيبان ، وجماعة . وعنه ابنه يَحْيَى ، وأبو إسحاق السَّبِيعى ، وعطاء بن السَّائِب ، وشعبة ، وآخرون . وثقه ابن معين وأبو زرعة والنَّسَائِيّ . (أ . ٤)

* * *

٦٤٩ – بُـرَيْدة بن الحُصَيب الأَسْلَمِي ، أسلم قبل بدر ولم يشهدها ، وشهد غزوة خيبر ، وأبلى يومئذ / وشهد فتح مكة ، وكان معه أحد لوائى أسلم ، وسكن المدينة ، ثم انتقل إلى البصرة ، ثم انتقل إلى مَرْو ، ومات بها سنة ثلاث وستين ، وهو آخر من مات من الصحابة بخراسان : روى عنه ابناه عبد الله وسليمان ، والشعبى ، وجماعة . (فع . فه . أ . خ . م . ٤) ٢٧/ب

٦٥٠ – بُـرَيْدة بن سفيان بن فروة الأسلمى : عن أبيه ، وطارق بن مُخَاشِن ، وغيرهما . وعنه أبو إسحاق ، وأفلح بن سعيد . ضعفه « ن » . وقال «خ » : فيه نظر . (أ . ن)

* * *

٦٥١ – بُرَيْهٌ بن عمر بن سفينة ، أبو عبد الله المدنى ، اسمه إبراهيم ، وبُرَيْه لقبه : روى عن أبيه عن جده فى لحم الحُبَارَى . وعنه ابن أبى فُدَيْك ، وإبراهيم بن عبد الرحمن بن مهدى . قال « خ » : إسناده مجهول . وقال العُقَيْلى : لا يعرف إلا به . (د . ت) .

* * *

---

٦٤٨ – تقريب (ص ١٢١) رقم (٦٥٩) وفيه : ثقة . من الرابعة ، مات سنة أربع وأربعين ومائة . تهذيب الكمال رقم (٦٦٠) .

٦٤٩ – تقريب (ص ١٢١) رقم (٦٦٠) . تهذيب الكمال رقم (٦٦١) .

٦٥٠ – تقريب (ص ١٢١) رقم (٦٦١) وفيه : ليس بالقوى ، وفيه رَفْض . من السادسة . – تهذيب الكمال رقم (٦٦٢) .

٦٥١ – ترجم له ابن حجر فى التقريب فى إبراهيم رقم (٢٢١) وقال إبراهيم بن عمر بن سفينة ، لقبه بُرَيْهٌ ، وهو تصغير إبراهيم ، مستور . من السابعة . تهذيب الكمال رقم (٦٦٣) .

٦٥٢ – بسَّام بن عبد الرحمن الصَّيْرَفِيّ ، الكوفى : عن عكرمة ، وعطاء ، وأبى جعفر الباقر ، وجماعة . وعنه ابن المبارك ، وأبو نُعَيْم ، وعِدّة . وثقه ابن معين . (ن)

* * *

٦٥٣ – بُسْر بن أَرْطَاة ، ويقال ابن أبى أَرْطَاة القرشى ، العامرى ، أبو عبد الرحمن الشامى ، مختلف فى صحبته : روى عن النبى ﷺ حديثين . وعنه جُنَادَة ابن أبى أمية ، وغيره . سكن دمشق ، وشهد « صِفِّين » مع معاوية . قال ابن يونس : فعل بمكة والمدينة واليمن أَفعالًا قبيحة . قال خليفة : مات بالمدينة ، وقد خَرِفَ فى ولاية عبد الملك . وقيل مات بدمشق . (أ . د . ت . ن)

٦٥٤ – بُسْر بن أبى بُسْر المَازِنىّ : عن النبى ﷺ فى النهى عن صيام يوم السبت ، وعنه ابنه عبد الله – على خلاف فى ذلك . (أ . م . ن)

٦٥٥ – بُسر بن حَجَّاش القرشى ، ويقال بشر : له صحبة ، وحديث واحد رواه عنه جُبَيْر بن نُفَيْر . (أ . هـ)

٦٥٦ – بُسر بن سعيد المدنى ، الزاهد ، مولى ابن الحضرمى : روى عن

---

٦٥٢ – تقريب (ص ١٢١) رقم (٦٦٢) وفيه : صدوق ، من الخامسة .
– تهذيب الكمال رقم (٦٦٤) .

٦٥٣ – تقريب (ص ١٢١) رقم (٦٦٣) وفيه : من صغار الصحابة ، مات سنة ست وثمانين . تهذيب الكمال رقم (٦٦٥) .

٦٥٤ – تقريب (ص ١٢١) رقم (٦٦٤) وفيه : صحابى ، له ذكر فى مسلم بلا رواية .
– تهذيب الكمال رقم (٦٦٦) .

٦٥٥ – تقريب (ص ١٢٢) رقم (٦٦٥) . تهذيب الكمال رقم (٦٦٧) .

٦٥٦ – تقريب (ص ١٢٢) رقم (٦٦٦) وفيه : ثقة جليل . من الثانية .
– تهذيب الكمال رقم (٦٦٨) .

عثمان ، وسعد بن أبي وقاص ، وزيد بن ثابت ، وأبي هريرة ، وأبي سعيد ، وغيرهم . وعنه الزُّهْرى ، وبُكَيْر ، ويعقوب ؛ ابنا عبد الله بن الأَشَجّ ، وزيد بن أسلم ، وسالم أبو النَّضْر ، وجماعة . وثقه ابن معين والنسائى ، وغيرهما . وقال أبو حاتم : لا يُسْأَل عن مثله . وقال الواقدى : مات بالمدينة سنة مائة ، وهو ابن ثمان وتسعين سنة . (فع . ك . أ . خ . م . ٤)

٦٥٧ – بُسر بن عبيد الله الحضرمى ، الشامى : عن رويفع بن ثابت ، ووَاثِلَة ، وعمرو بن عَبَسَة ، وأبى إدريس الخَوْلاَنِىّ ، وجماعة . وعنه زيد بن واقد ، وعبد الرحمن ، ويزيد ؛ ابنا يزيد بن جابر ، وآخرون . وثقه العجلى ، والنسائى ، وغيرهما . (أ . خ . م . ٤)

٦٥٨ – بُسر بن مِحْجَن الدِّيلِىّ ، وقيل بشر : روى عن أبيه وله صحبة . وعنه زيد بن أسلم . (فع . ك . أ . ن)

* * *

٦٥٩ – بِسْطَام بن حُرَيْث الأَصْفَر ، أبو يَحْيَى ، البصرى : عن أشعث الحُدَّانِىّ ، وحفص المِنْقَرِىّ . وعنه سليمان بن حرب فقط . (أ . د)

٦٦٠ – بِسْطَام بن مسلم العَوْذِىّ ، البصرى : عن الحسن ، وابن سيرين ، وجماعة . وعنه شعبة ، ورَوْح بن عُبَادَةَ ، وعِدَّة . وثقه ابن المدينى ،

---

٦٥٧ – تقريب (ص ١٢٢) رقم (٦٦٧) وفيه : ثقة حافظ . من الرابعة .
– تهذيب الكمال رقم (٦٦٩) .

٦٥٨ – تقريب (ص ١٢٢) رقم (٦٦٨) وفيه : صدوق . من الرابعة .
– تهذيب الكمال رقم (٦٧٠) .

٦٥٩ – تقريب (ص ١٢٢) رقم (٦٦٩) وفيه : ثقة . من السابعة .
– تهذيب الكمال رقم (٦٧١) .

٦٦٠ – تقريب (ص ١٢٢) رقم (٦٧٠) وفيه : ثقة . من السابعة .
– تهذيب الكمال رقم (٦٧٢) .

وابن معين وأبو زرعة [١] . (أ . ن . هـ)

* * *

٦٦١ – بَشَّار بن أبي سيف الجَرْمِيّ : عن الوليد بن عبد الرحمن الجُرَشِيّ . وعنه واصل مولى أبي عُيَيْنَة ، وجرير بن حازم . (أ . ن)

٦٦٢ – بَشَّار بن عبد الملك المُزَنِيّ ، بصرى : روى عن جدته أم حكيم بنت دينار . وعنه عبد الصمد ، وموسى بن إسماعيل ، وغيرهما . ضعفه ابن معين ، ووثقه ابن حبان . (أ)

٦٦٣ – بشَّار بن عيسى الضُّبَعِي ، أبو على الأَزْرَق ، البصرى : عن ابن المبارك . وعنه ابن المدينى . فيه نظر . (ن) .

٦٦٤ – بَشار بن كِدَام السُّلَمِيّ ، الكوفى : عن محمد بن زيد العامرى . وعنه أبو معاوية الضَّرِير ، وغيره . ضعفه أبو زرعة . (هـ) .

---

(١) هذه الترجمة من تعجيل المنفعة : (ص ٣٧ رقم ٨٧) استدراكًا على الحسينى :–
بسطام بن النضر أبو النضر الكوفى عن أعرابى ، لأبيه صحبة ، وعنه عمر بن فروخ ، ذكره ابن أبى حاتم ، ولم يذكر فيه جرحًا ، وذكره ابن حبان فى الطبقة الثالثة من الثقات ، وهو مما فات الحسينى ، واستدركه شيخنا الهيثمى ، ونقلته من خطه ، وحديثه فى مسند البصريين عن عبد الصمد ابن عبد الوارث وأبى سعيد مولى بنى هاشم جميعًا عن عمر عنه ، قال عبد الصمد فى روايته عن أعرابى أنه صلى مع النبى صلى الله عليه وآله وسلم ، وقال أبو سعيد فى روايته عن بسطام عن أعرابى عن أبيه ، وقال البخارى : بسطام بن النضر ، ويقال أبو النضر هو الكوفى ، قال لنا موسى عن عمر عن بسطام « تضيفنا أعرابى فحدثنا عن أبيه ، وقال لنا أبو نعيم عن عمر عن بسطام بن النضر ، ثم أسند عن أبى عوف كنت مع الشعبى فى جهينة فجاء بسطام فقال : نهانى ابن عمر عن الصرف .

٦٦١ – تقريب (ص ١٢٢) رقم (٦٧١) وفيه : مقبول . من السادسة .
– تهذيب الكمال رقم (٦٧٣) .

٦٦٢ – تعجيل المنفعة (ص ٣٧) (رقم ٨٨) . وانظر الإكمال رقم (٦٨) . وقال : روى عن جدته أم حكيم بنت دينار ، عن مولاتها أم إسحاق الغنوية ، ولها صحبة .

٦٦٣ – تقريب (ص ١٢٢) رقم (٦٧٢) وفيه : مقبول . من التاسعة .
– تهذيب الكمال رقم (٦٧٤) .

٦٦٤ – تقريب (ص ١٢٢) رقم (٦٧٣) وفيه : ضعيف . من السادسة .
– تهذيب الكمال رقم (٦٧٥) .

٦٦٥ – بَشَّار الخياط [١] ، عن عبد العزيز بن أبى بكرة . وعنه عبد الصمد . لايعرف . (أ)

* * *

٦٦٦ – بِشْـر بن آدم أبو عبد الرحمن البصرى وهو الأصغر : عن جده أزهر السَّمَّان / وزيد بن الحباب ، وخلق . وعنه « د ت هـ » والنسائـــى ، وأبو حاتم ، وابن خزيمة ، وخلق . ضعفه أبو حاتم ، والدارقطنى ، ووثقه ابن حبان . وقال « ن » : لا بأس به . مات سنة خمس وأربعين ومائتين . (د . ت . هـ) ١/٢٨

٦٦٧ – بشر بن آدم الضرير ، أبو عبد الله البغدادى ، وهو الأكبر : روى عن حماد بن سلمة ، وعلى بن مُسْهِر ، وعِدّة . وعنه « خ » والذُّهْلِىّ ، وآخرون . قال أبو حاتم : صدوق . مات سنة ثمان عشرة ومائتين . (خ . هـ)

٦٦٨ – بشر بن بكر التِّنِّيسِى أبو عبد الله البَجَلِىّ ، دمشقى الأصل : روى عن حريز بن عثمان ، والأوزاعى ، وجماعة . وعنه الشافعى ، والحُمَيْدى ، ودُحَيْم ، وعِدَّة . وثقه أبو زرعة ، والدارقطنى . ومات سنة خمس ومائتين . (خ . د . ن . هـ)

---

٦٦٥ – تعجيل المنفعة (ص ٣٧) رقم ٨٩ قال ابن حجر : « هو الذى قبله ، [أى بشار المزنى رقم ٦٦٢] وقد نقلت فى المشتبه أن بشار بن عبد الملك يقال له : الحناط » . وانظر الإكمال رقم (٦٩) .

(١) كذا فى المخطوط ، وفى تعجيل المنفعة (ص ٣٧) والإكمال (ص ٤٥) : « الحنّاط » . وما فى المخطوط هو الصواب ؛ إذ كل من التعجيل والإكمال فيهما الكثير من الأخطاء المطبعية والله أعلم . وقد أثبته الدكتور إكرام فى التعجيل المحققة « الخياط » .

٦٦٦ – تقريب (ص ١٢٢) رقم (٦٧٥) وفيه : صدوق فيه لين . من العاشرة .
– تهذيب الكمال رقم (٦٧٧) .

٦٦٧ – تقريب (ص ١٢٢) رقم (٦٧٦) وفيه : صدوق . من العاشرة .
– تهذيب الكمال رقم (٦٧٨) .

٦٦٨ – تقريب (ص ١٢٢) رقم (٦٧٧) وفيه : ثقة يُغْرِب . من التاسعة .
– تهذيب الكمال رقم (٦٧٩) .

٦٦٩ – بِشْر بن ثابت البصرى ، أبو محمد البَزَّار : روى عن شعبة ، وأبى خلدة خالد بن دينار ، وطائفة . وعنه عباس الدُّورِى ، وجماعة . وثقه ابن حبان . (خ . هـ)

٦٧٠ – بِشْر بن حرب النَّدَبى الأَزْدِىّ ، أبو عمرو البصرى : عن أبى هريرة ، وابن عمر ، وجماعة . وعنه شعبة ، والحَمَّادان ، وأبو عَوَانة ، وطائفة . ضعفه أحمد ، ويحيى ، وغير واحد . ووثقه ابن المَدِينى . وقال ابن عدى : لا بأس بـــــه . (أ . ن . هـ)

٦٧١ – بِشْر بن الحسن ، أبو مالك البصرى ، يقال له : الصَّفِّى ؛ للزومه الصف الأول فى مسجد البصرة خمسين سنة : روى عن ابن عون ، وابن جريج ، وغيرهما . وعنه هارون الحَمَّال ، وعمر بن شَبَّة ، وطائفة . وثقه ابن حبان ، وغيره . (ن)

٦٧٢ – بِشْر بن الحكم بن حبيب العبدى ، أبو عبد الرحمن النَّيْسَابورى ، الفقيه الزاهد : روى عن مالك ، وابن عيينة ، وخلق . وعنه « خ ، م ، ن » والحسن ابن سفيان ، وعِدَّة . وثقه ابن حبان ، وقال : مات سنة ثمان وثلاثين ومائتين . (خ . م . ن)

---

٦٦٩ – تقريب (ص ١٢٢) رقم (٦٧٨) وفيه : صدوق . من التاسعة .
– تهذيب الكمال رقم (٦٨٠) .

٦٧٠ – تقريب (ص ١٢٢) رقم (٦٨١) وفيه : صدوق فيه لين . من الثالثة ، مات بعد العشرين ومائة . تهذيب الكمال رقم (٦٨٣) .

● **بشر بن حرب البزار** : عن أبى رجاء العطاردى . قال ابن حبان : منكر الحديث / تمييز . [المجروحين : ١/١٩١] .

٦٧١ – تقريب (ص ١٢٣) رقم (٦٨٢) وفيه : ثقة فاضل . من التاسعة .
– تهذيب الكمال رقم (٦٨٤) .

٦٧٢ – تقريب (ص ١٢٣) رقم (٦٨٣) وفيه : ثقة ، زاهد ، فقيه . من العاشرة .
– تهذيب الكمال رقم (٦٨٥) .

٦٧٣ – بِشْر بن خالد العسكرى ، أبو محمد الفَرَائِضِىّ ، نزيل البصرة : روى عن غُنْدَر ، ويزيد بن هارون ، وجماعة . وعنه « خ ، م ، د ، ن » ووثقه . (خ . م . د . ن)

٦٧٤ – بِشْر بن رافع ، أبو الأسباط ، الحارثى ، إمام أهل نَجْرَان ومُفْتِيهم : روى عن يَحْيَى بن كثير ، وجماعة . وعنه صَفْوَان بن عيسى ، وعبد الرزاق ، وطائفة . قال أحمد : ليس بشىء ، ضعيف الحديث . وقال « خ » : لا يتابع فى حديثه . وقال ابن معين : ليس به بأس . (د . ت . هـ)

٦٧٥ – بِشْر بن سُحَيم الغِفَارِىّ : له صحبة ، وحديث واحد فى أيام التشريق . روى عنه نافع بن جبير بن مُطْعِم . (أ . ن . هـ)

٦٧٦ – بِشْر بن السَّرِىّ البصرى ، أبو عمرو الأَفْوَه ، نزل مكة : وروى عن الثورى ، ومِسْعَر ، ومعاوية بن صالح ، وجماعة . وعنه أحمد ، وابن المدينى ، ومحمود بن غَيْلاَن ، وخَلْق . قال أحمد : كان متقنًا للحديث عجبًا . وقال ابن معين . ثقة . وقال أبو حاتم : ثبت صالح مات سنة خمس ، وقيل : سنة ست وتسعين ومائة . (أ . خ . م . ٤)

٦٧٧ – بِشْر بن شعيب بن أبى حمزة ، أبو القاسم الحِمْصِىّ : عن أبيه .

---

٦٧٣ – تقريب (ص ١٢٣) رقم (٦٨٤) وفيه : ثقة ، يُغرب . من العاشرة ، مات سنة ثلاث أو خمس وخمسين ومائة . تهذيب الكمال رقم (٦٨٦) .

٦٧٤ – تقريب (ص ١٢٣) رقم (٦٨٥) وفيه : فقيه ، ضعيف الحديث . من السابعة .
– تهذيب الكمال رقم (٦٨٧) .

٦٧٥ – تقريب (ص ١٢٣) رقم (٦٨٦) وفيه : وله رواية عن علىّ .
– تهذيب الكمال رقم (٦٨٨) .

٦٧٦ – تقريب (ص ١٢٣) رقم (٦٨٧) وفيه : وكان واعظًا ثقة مُتْقِنًا ، طُعِن فيه برأى جَهْم ، ثم اعتذر وتاب ، من التاسعة . مات وله ثلاث وستون سنة . تهذيب الكمال رقم (٦٨٩) .

٦٧٧ – تقريب (ص ١٢٣) رقم (٦٨٨) وفيه : ثقة . من كبار العاشرة ، قال ابن حبان : قال البخارى : تركناه فأخطأ ابن حبان ، وإنما قال البخارى : تركناه حيًّا سنة اثنتى عشرة .
– تهذيب الكمال رقم (٦٩١) .

وعنه أحمد ، والذُّهْلى ، وإسحاق الكوسج ، وجماعة . قال أبو زرعة : سماعه كسماع أبى اليمان ، إنما كان إجازة . وذكر أبو اليمان عن شعيب أنه قال حين حضرته الوفاة : هذه كتبى قد صححتها فمن أراد أن يسمعها من ابنى فليسمعها ؛ فإنه قد سمعها منى . قال ابن حبان فى الثقات : مات سنة ثلاث عشرة ومائتين .
(أ . خ . ت . ن)

٦٧٨ – بِشْر بن شَغَاف الضَّبِّىّ ، البصرى : عن عبد الله بن سَلاَم ، وعبد الله ابن عمرو . وعنه أَسْلَم العِجْلِىّ ، وخالد الحَذَّاء ، وغيرهما . وثقه ابن معين والعجلى .
(أ . د . ت . ن)

٦٧٩ – بِشْر بن أبى صالح ، ويقال له : ابن بُقَيْلَة [1] : عن أبى هريرة . وعنه يزيد بن عبد الملك . ليس بمشهور (أ)

٦٨٠ – بِشْر بن عاصم بن سفيان بن عبد الله الثقفـــىّ ، الطائفى : عن أبيه ، وابن المسيب . وعنه ابن عيينة ، وجماعة . وثقه ابن معين . وقال غيره : مات بعد الزُّهْرِىّ . (فع . أ . د . ت . هـ)

---

٦٧٨ – تقريب (ص ١٢٣) رقم (٦٨٩) وفيه : ثقة . من الثالثة . تهذيب الكمال رقم (٦٩٢) .

٦٧٩ – تعجيل المنفعة (ص ٣٧) رقم (٩٠) قال ابن حجر : إنما هو بشير بوزن عظيم . ثم قال فى ترجمة بشير بن أبى صالح رقم (٩٥) : بَشير بن أبى صالح عن أبى هريرة قال أحمد : حدثنى يحيى بن زيد بن عبد الملك عن أمه عن بشير بن أبى صالح ، وكان يقال له ابن نفيلة ، عن أبى هريرة رفعه : ثمن الحريسة حرام ، مجهول . قلت : نسبه الديلمى فى (الفردوس) إلى تخريج أحمد ، لكن قال عن جبير بن أبى صالح ، وكذا وجدته فى نسخة أخرى من المسند ، وقد ترجم فى (التهذيب) لجبير بن أبى صالح ، ونسبه إلى (الأدب المفرد) للبخارى ، لكن فيه أنه يروى عن الزهرى ، ويروى عنه ابن أبى ذئب . وفى تاريخ البخارى : جبير أبو صالح عن أبى هريرة ، روى عنه يزيد بن أبى زياد ، ولم يذكر فيه جرحًا ، وذكر بعده حبيب بن أبى صالح يروى عنه ابن أبى ذئب ، حديثه فى أهل المدينة فهذا أقرب أن يكون المراد ، لأن الذى يروى عن الزهرى يصغر عن الرواية عن أبى هريرة . (التعجيل رقم (٩٥) وانظر الإكمال رقم (٧٠) .

(١) كذا فى المخطوط ، وفى تعجيل المنفعة (ص ٣٧) : « نُفَيلة » وكذلك فى الإكمال ، وأظن أن الأخير تبع التعجيل فى هذا الخطأ . وقد أثبته محقق التعجيل د/ إكرام على الصواب : « بقيلة »

٦٨٠ – تقريب (ص ١٢٣) رقم (٦٩٠) وفيه : ثقة . من السادسة .

– تهذيب الكمال رقم (٦٩٣) .

٢٨/ب **٦٨١ – / بِشْر بن عاصم الطائفى** : عن عبد الله بن عمرو . وعنه يعلى بن عطاء ، ولا يكاد يُعْرَف ، وهو أقدم من الذى قبله . (أ)

٦٨٢ – بِشْر بن عاصم الليثى : عن على ، وعقبة بن مالك الليثى . وعنه حميد ابن هلال ، وغيره . قال « ن » : بشر بن عاصم ثقة . (أ . د . ن)

٦٨٣ – بِشْر بن عائذ المِنْقرِىّ ، بصرى : عن ابن عمر . وعنه قتادة . فيه نظر . (أ . ن)

٦٨٤ – بِشْر بن عبد الله بن يسار السُّلَمِىّ الحِمْصِىّ : عن عبد الله بن بشر ، وعبادة بن نُسَىّ ، وجماعة . وعنه بَقِيَّة ، وأبو المغيرة ، وطائفة . وكان من حرس عمر ابن عبد العزيز . (أ . د)

٦٨٥ – بشر بن عُبَيْس بن مرحوم العَطَّار ، البصرى ، سكن الحجاز : وروى عن أبيه ، وجده ، وحاتم بن إسماعيل ، وجماعة . وعنه « خ » وأبو زرعة ، وأبو حاتم ، وآخرون . قال ابن حبان فى الثقات : ربما خالف . وقال غيره : مات سنة ثلاثين ، وقيل : سنة ثمان وثلاثين ومائتين . (خ)

٦٨٦ – بِشْر بن عَمَّار القُهُسْتانى : عن أسباط بن محمد ، وغيره . وعنه « د » وابن أبى الدنيا . وثقه ابن حبان . (د)

---

٦٨١ – تقريب (ص ١٢٣) رقم (٦٩١) وفيه : مقبول . من الثالثة (تمييز) .
– تهذيب الكمال رقم (٦٩٤) ذكر للتمييز بينه وبين ما قبله .
٦٨٢ – تقريب (ص ١٢٣) رقم (٦٩٢) وفيه : صدوق يخطئ . من الثالثة .
– تهذيب الكمال رقم (٦٩٥) .
٦٨٣ – تقريب (ص ١٢٣) رقم (٦٩٣) وفيه : صدوق . من الثالثة . يقال : اسم جده المُحْتَفِز ، وربما نسب إليه . تهذيب الكمال رقم (٦٩٦) .
٦٨٤ – تقريب (ص ١٢٣) رقم (٦٩٤) وفيه : صدوق . من الخامسة .
– تهذيب الكمال رقم (٦٩٧) .
● **بشر بن عبد الله القصير** ، بصرى ، عن أنس ، منكر الحديث / تمييز .
٦٨٥ – تقريب (ص ١٢٣) رقم (٦٩٥) وفيه : صدوق يخطئ . من العاشرة .
– تهذيب الكمال رقم (٦٩٨) .
٦٨٦ – تقريب (ص ١٢٣) رقم (٦٩٦) وفيه : صدوق . من العاشرة .
– تهذيب الكمال رقم (٦٩٩) .

٦٨٧ – **بِشْر بن عمر الزَّهْرَانِيّ** ، أبو محمد البصرى : عن شعبة ، ومسالك وهَمَّام ، وجماعة . وعنه ابن المَدِينيّ ، وإسحاق ، والفلاّس ، والذُّهْلِيّ ، وآخرون . قال ابن سعد : ثقة مات بالبصرة سنة سبع ومائتين . (خ . م . ٤)

٦٨٨ – **بِشْر بن قُرَّة** ، وقيل : قُرة بن بشر الكلبى ، الكوفى : عن أبى بُرْدَة . قاله إسماعيل بن أبى خالد ، عن أخيه عنه . (د)

٦٨٩ – **بِشْر بن قيس التَّغْلِبيّ** : عن أبى الدَّرْدَاء ؛ وكان جليسًا له ، وسهل بن الحَنْظَلِيَّة ، ومعاوية ، وخُرَيْم بن فاتك . وعنه ابنه قيس . وليس بمشهور . (أ . د)

٦٩٠ – **بِشْر بن المُحْتَفِز البصرى** : عن ابن عمر . وعنه قتادة . مجهول . (أ . ن)

٦٩١ – **بِشْر بن محمد السَّخْتِيَانِيّ** ، أبو محمد المروزى : عن ابن المبارك ، وغيره . وعنه « خ » وجعفر الفِرْيَابِيّ ، وطائفة . قال ابن حبان فى الثقات : كان مرجئا . وقال غيره : مات سنة أربع وعشرين ومائتين . (ت . ن . هـ)

٦٩٢ – **بِشْر بن معاذ العَقَدِيّ** ، أبو سهل البصرى الضَّرِير : عن حماد بن زيد ، ويزيد بن زُرَيْع ، وخلق . وعنه « ت ن هـ » وابن خُزَيْمة ، وعِدَّة . وثقه ابن حِبَّان . (ت . ن . هـ)

---

٦٨٧ – تقريب (ص ١٢٣) رقم (٦٩٨) وفيه : ثقة . من التاسعة .
– تهذيب الكمال رقم (٧٠١) .
٦٨٨ – تقريب (ص ١٢٤) رقم (٦٩٩) وفيه : صدوق . من السادسة .
– تهذيب الكمال رقم (٧٠٢) .
٦٨٩ – تقريب (ص ١٢٤) رقم (٧٠٠) وفيه : صدوق . من الثانية .
– تهذيب الكمال رقم (٧٠٣) .
٦٩٠ – تقريب (ص ١٢٤) وفيه : صدوق ، من الثالثة ، قيل : هو ابن عائذ المتقدم .
– تهذيب الكمال رقم (٧٠٤) .
٦٩١ – تقريب (ص ١٢٤) رقم (٧٠١) وفيه : صدوق رُمى بالإرجاء . من العاشرة .
● **بشر بن مرحوم** ، هو ابن عبيس (خ) تقدم .
٦٩٢ – تقريب (ص ١٢٤) رقم (٧٠٢) وفيه : صدوق . من العاشرة ، مات سنة بضع وأربعين . تهذيب الكمال رقم (٧٠٦) .

٦٩٣ – بِشْر بن المُفَضَّل بن لاحق الرَّقَاشِىّ مولاهم ، أبو إسماعيل البصرى ، أحد الأعلام : روى عن يحيى الأنصارى ، وحُمَيْد الطويل ، وابن عَوْن ، وشُعْبَة ، وخلق . وعنه أحمد ، وإسحاق ، وابن المدينى ، والفَلاَّس ، وخلق . قال أحمد : إليه المُنْتَهَى فى التَثَبُّت بالبصرة . ووثقه أبو زرعة ، وأبو حاتم ، والنَّسَائى . قال ابن سعد : كان عثمانيًّا ثقة . مات سنة سبع وثمانين ومائة . (أ . خ . م . ٤)

٦٩٤ – بِشْر بن منصور السَّلِيمِىّ ، أبو محمد البصرى ، الزاهد : عن عاصم الأحول ، وأيوب ، والجُرَيرِىّ ، وابن عَجْلاَن ، وعِدَّة ، وعنه ابنه إسماعيل ، وبِشْر الحافى ، وابن مهدى ، والقواريرى ، وخلق . قال أحمد : ثقة ، ثقة وزيادة . وقال ابن المدينى : ما رأيت أحدًا أخوف لله منه ، وكان يصلى فى اليوم خمس مائة ركعة ، وكان قد حفر قبره ، وختم فيه القرآن ، وكان ورده ثلث القرآن . مات سنة ثمانين ومائة . (م . د . ن)

٦٩٥ – بِشْر بن منصور الحنّاط : عن أبى زيد . وعنه أبو سعيد الأشج ووثقه . (هـ)

٦٩٦ – بِشْر بن نُمَيْر القُشَيْرِىْ ، البصرى : عن القاسم أبى عبد الرحمن ومكحول ، وغيرهما . وعنه حَمَّاد بن زيد ، وأبو عَوَانة ، ويزيد بن زُرَيْع ، وابن وهب ، وعِدَّة . قال أحمد : ترك الناس حديثه . وقال ابن معين والنسائى : ليس بثقة . (هـ)

---

٦٩٣ – تقريب (ص ١٢٤) رقم (٧٠٣) وفيه : ثقة ، ثبت ، عابد . من الثامنة .
– تهذيب الكمال رقم (٧٠٧) .
● **بشر بن المفضل** : عن أبيه عن خالد الحذاء ، وعنه أبو داود الطيالسى ، وثقه ابن حبان / تمييز .

٦٩٤ – تقريب (ص ١٢٤) رقم (٧٠٤) وفيه : صدوق عابد زاهد . من الثامنة .
– تهذيب الكمال رقم (٧٠٨) .

٦٩٥ – تقريب (ص ١٢٤) رقم (٧٠٥) وفيه : صدوق . من الثامنة ، وقيل هو الذى قبله .
– تهذيب الكمال رقم (٧٠٩) .

٦٩٦ – تقريب (ص ١٢٤) رقم (٧٠٦) وفيه : متهم . من السابعة ، مات بعد الأربعين ومائة .
تهذيب الكمال رقم (٧١٠) .

٦٩٧ – **بِشْر بن هلال الصَّوَّاف** ، أبو محمد البصرى : عن جعفر بن سليمان ، وعبد الوارث ، ويزيد بن زُرَيْع ، وجماعة . وعنه « م . ٤ » وابن خزيمة ، وعِدَّة . قال أبو حاتم : محله الصدق . وقال ابن حبان فى الثقات : يُغْرِب . وقال غيره : مات سنة سبع وأربعين ومائتين . (م . ٤)

٦٩٨ – / **بِشْر ، أبو عبد الله الكِنْدِىّ** : عن بشير بن مسلم . وعنه مُطَرِّف ابن طريف ، لا يُدْرَى مَنْ هو ؟ . (د) ١/٢٩

٦٩٩ – **بِشْر** : عن أنس . وعنه ليث بن أبى سُلَيْم . مجهول . (ت)

٧٠٠ – **بِشْر الخَثْعَمِىّ** ، ويقال : الغَنَوِىّ ، له صحبة ، ورواية حديث فى فتح القسطنطينيَّة ، لم يروه عنه سوى ابنه عبيد الله . (أ)

٧٠١ – **بِشْر** ، ويقال : بَشير ، ويقال : بُشير ، ويقال : بُشر الأنصارى السُّلَمِىّ ، أبو رافع : عن النبى ﷺ قال : « يوشك أن تخرج نار » الحديث رواه عنه ابنه رافع ، وفى سنده اختلاف [1] . (أ)

* * *

---

٦٩٧ – تقريب (ص ١٢٤) رقم (٧٠٧) وفيه : ثقة . من العاشرة .
– تهذيب الكمال رقم (٧١١) .
٦٩٨ – تقريب (ص ١٢٤) رقم (٧٠٩) وفيه : مجهول . من الثامنة .
– تهذيب الكمال رقم (٧١٣) .
٦٩٩ – تقريب (ص ١٢٤) رقم (٧١٠) وفيه : مجهول . من الخامسة .
– تهذيب الكمال رقم (٧١٤) .
٧٠٠ – تعجيل المنفعة (ص ٣٧) رقم (٩١) .
قال ابن حجر : سمى ابن السكن ، والده ربيعة ، وقال : عداده فى أهل الشام ، وأخرج حديثه البخارى فى التاريخ ، وفيه أنه حدث به مسلمة بن عبد الملك فغزا القسطنطينية ، ومقتضى ذلك أن يكون عاش إلى بعد المائة الأولى من الهجرة . وانظر الإكمال رقم (٧٢) .
٧٠١ – تعجيل المنفعة (ص ٣٧ – ٣٨) رقم (٩٢) والإكمال رقم (٧١) .
(١) قال ابن حجر : « لم أر فى سنده اختلافًا ، بل الاختلاف فى اسمه ، وأخرجه ابن حبان فى صحيحه ، ثم تناقض ، فقال فى كتابه فى الصحابة : من زعم أن له صحبة فقد وهم ، وجزم ابن أبى حاتم عن أبيه أنه بُشَيْر مصغرًا ، وكذا قال ابن السكن » .

٧٠٢ – بَشِير بن أبى بشير ، مولى آل الزبير : عن جابر . وعنه ابن إسحاق . وثقه ابن حِبَّان . (أ)

٧٠٣ – بَشِير بن ثابت الأنصارى مولاهم بصرى ، عن حبيب بن سالم . وعنه شعبة ، وجعفر بن أبى وحشية . وثقه ابن معين . (أ . د . ت . ن)

٧٠٤ – بَشِير بن سعد الأنصارى الخَزْرَجِىّ ، شهد بدرًا ، وهو أول أنصارى بايع أبا بكر الصديق : له عن النبى ﷺ حديث واحد فى النحل ، والمحفوظ أنه من رواية ابنه النعمان بن بشير ، عن النبى ﷺ . روى عنه ابنه النعمان ، وحفيده محمد بن النعمان ، وعروة ، وحميد بن عبد الرحمن مرسلًا . قال ابن أبى عاصم : مات سنة ثلاث عشرة . (ن)

٧٠٥ – بَشِير بن سَلْمان الكِنْدِىّ ، أبو إسماعيل الكوفى : عن أبى حازم الأشجعى ، ومجاهد ، وعكرمة ، وطائفة . وعنه السُّفْيَانَان ، وابن المبارك ، وأبو نُعَيْم وعِدَّة . وثقه أحمد ، ويحيى ، والعِجْلِىّ . (أ . م . ٤)

٧٠٦ – بَشِير بن سَلاَّم ، وقيل : ابن سلمان الأنصارى المدنى : عن جابر . وعنه ابنه الحسين . مجهول . (ن)

---

٧٠٢ – تعجيل المنفعة (ص ٣٨) رقم (٩٣) . والإكمال رقم (٧٣)

٧٠٣ – تقريب (ص ١٢٤) رقم (٧١١) وفيه : ثقة . من السادسة . وقال ابن حبان : وهم من قال فيه : «بشر» بغير ياء . تهذيب الكمال رقم (٧١٥) .

● **بشير بن ثابت الأنصارى** ، عن أبيه ، عن جده . وعنه محمد بن طلحة التيمى / تمييز .

● **بشير بن الخصاصية** ، هو ابن معبد – يأتى – إن شاء الله تعالى . رقم (٧١٣)

٧٠٤ – تقريب (ص ١٢٥) رقم (٧١٤) وفيه : استشهد بعين التمر .

– تهذيب الكمال رقم (٧١٨) .

٧٠٥ – تقريب (ص ١٢٥) رقم (٧١٥) وفيه : ثقة ، يغرب . من السادسة .

– تهذيب الكمال رقم (٧١٩) .

٧٠٦ – تقريب (ص ١٢٥) رقم (٧١٦) وفيه : صدوق . من الثالثة .

– تهذيب الكمال رقم (٧٢٠) .

٧٠٧ – بَشِير بن طلحة الحَضْرَمِيّ أو الخشني ، أبو نصر الشامي : عن أبيه ، وعطاء الخُرَاسَاني ، وخالد بن دُرَيْك . وعنه ضَمْرَة ، وبقية ، ومنصور بن عمار ، وآخرون . وثقه ابن حبان . وقال أحمد : ليس به بأس . (أ)

٧٠٨ – بَشِير بن عُقْبة ، أبو عَقيل الدَّورَقي ، البصري : عن مجاهد ، وأبي المتوكل ، وأبي نَضْرَةَ ، وغيرهم . وعنه يحيى القَطَّان ، وابن مهدي ، ومسلم بن إبراهيم ، وآخرون . وثقه أحمد ، ويحيى . (أ . خ . م)

٧٠٩ – بَشِير بن عَقْرَبَة ، ويقال : بشرَ الجهني الفلسطيني ، أبو اليمان ، له صحبة ورواية ، وعنه عبد الله بن عوف الكِنَاني ، وغيره . قال ابن حبان : استشهد أبوه في بعض الغزوات فمر عليه النبي ﷺ ، وهو يبكي ، فقال له : « أما ترضى أن أكون أنا أبوك ، وعائشة أمك ؟ » انتقل إلى فلسطين ومات بها . (أ)

---

٧٠٧ – تعجيل المنفعة (ص ٣٨) وزاد : « أن آخر من روى عنه الهيثم بن خارجة » . رقم (٩٤) . وانظر الإكمال رقم (٧٤) .

٧٠٨ – تقريب (ص ١٢٥) رقم (٧١٧) وفيه : ثقة . من السابعة .

– تهذيب الكمال رقم (٧٢١) .

٧٠٩ – تعجيل المنفعة (ص ٣٨ – ٣٩) رقم (٩٦) والإكمال رقم (٧٥) وفيه كلمة «عقرب » بدل : « عقربة » وأظنه خطأ . ونقل ابن حجر عن ابن حبان أنه قال أيضًا : « ومن زعم أنه بشير فقد وهم » . ونرجح أن هذه العبارة من الإكمال ؛ لأن ابن حجر وصلها بكلام الحسيني ، ولأنها في الإكمال . ثم قال ابن حجر : ترجم له البخاري فيمن اسمه بشر بكسر أوله وسكون المعجمة ، ونقل ابن السكن عنه أنه قال بشير أصح ، وساق حديثه المذكور هنا ، فقال قال لي عبد الله بن عثمان ثنا حجر بن الحارث سمعت عبد الله بن عوف سمعت بشر بن عقربة الجهني قال : استشهد أبي فمر بي النبي ﷺ وأنا أبكي فذكره ، وروى سعيد بن منصور عن حجر بن الحارث بهذا الإسناد حديثًا آخر قال بشير بفتح أوله ، ولفظه عن عبد الله بن عوف الكناني وكان عاملا لعمر بن عبد العزيز على الرملة أنه شهد عبد الملك بن مروان قال لبشير بن عقربة الجهني يوم قتل عمرو بن سعيد يا أبا اليمان إني قد احتجت إلى كلامك ، فتكلم ، فقال بشير : إني سمعت رسول الله صلى الله عليه وآله وسلم يقول : « من قام بخطبة لا يلتمس بها إلا رئاء وسمعة ، وقفه الله موقف رئاء وسمعة ، أخرجه أحمد عن سعيد بن منصور بهذا الإسناد [المسند ٣/٥٠٠] ، وقد روى إسحاق بن إبراهيم المزكي في فوائده من طريق آخر عن بشير بن عقربة قال : أتى أبي النبي ﷺ فقال : من هذا معك ؟ قال : ابني بَحِير ، فقال : ادن ، فدنوت ، فقال : ما اسمك ؟ قلت بَحِير ، قال : لا ، ولكن اسمك بشير ، وهذا كله يرد على ابن حبان في توهيمه من قال بشير .

٧١٠ – **بَشِير بن المُحَرَّر** : عن سعيد بن المسيب . وعنه سعيد المقبرى . مجهول . (أ . د)

٧١١ – **بَشِير بن أبى مسعود الأنصارى المدنى** : عن أبيه . وعنه ابنه عبد الرحمن ، وعروة . يقال : قتل يوم الحَرَّة . (فع . أ . خ . م . د . ن . هـ)

٧١٢ – **بَشِير بن مسلم الكِنْدِى** ، أبو عبد الله الكوفى : عن عبد الله بن عمرو ، وغيره . وعنه بِشْر أبو عبد الله ، ومُطَرِّف بن طَرِيف . قال « خ » : لم يصح حديثه . (د)

٧١٣ – **بَشِير بن معبد السَّدُوسِىّ** ، المعروف بابن الخَصَاصِيَة : له صحبة ، ورواية : عن بشير بن نَهِيك ، وجماعة . نزل البصرة ، وكان اسمه فى الجاهلية زَحْمًا ، فلما أسلم سماه النبى ﷺ بَشِيرًا . (أ . د . ن . هـ)

٧١٤ – **بَشِير بن المهاجر الغَنَوِىّ** ، الكوفى ، رأى أنسًا : وروى عن عبد الله ابن بُرَيْدة ، والحسن ، وغيرهما . وعنه ابن المبارك ، ووكيع ، وأبو نعيم ، وجماعة . وثقه ابن معين . وضعفه النَّسَائِىّ ، وغيره . وقال أحمد : منكر الحديث . (أ . م . ٤)

---

٧١٠ – تقريب (ص ١٢٥) رقم (٧١٩) وفيه : مقبول . من السابعة .
– تهذيب الكمال رقم (٧٢٣) .

٧١١ – تقريب (ص ١٢٥) رقم (٧٢٠) وفيه : له رؤية ، وقال العجلى : تابعى ثقة .
– تهذيب الكمال رقم (٧٢٤) .

٧١٢ – تقريب (ص ١٢٥) رقم (٧٢١) وفيه : مجهول . من الثالثة .
– تهذيب الكمال رقم (٧٢٥) .

٧١٣ – تقريب (ص ١٢٥) رقم (٧٢٢) . تهذيب الكمال رقم (٧٢٦) .

● **بشير بن معبد الأسلمى** ، له صحبة ورواية . ذكره الدارقطنى ، وهو جد محمد بن بشر بن بشير / تمييز .

٧١٤ – تقريب (ص ١٢٥) رقم (٧٢٣) وفيه : صدوق ليّن الحديث ، رمى بالإرجاء . من الخامسة . تهذيب الكمال رقم (٧٢٧) .

٧١٥ – بَشِـير بن ميمون الشَّقَرِىّ ، البصرى : عن عمه أسامة بن أَخْدَرِىّ . وعنه بشر بن المفضل ، وعلى بن عاصم . قال ابن معين : ليس به بأس . (د)

٧١٦ – بَشِـير بن ميمون ، أبو صَيْفِىّ ، الخُرَاسَانِىّ ، ثم الوَاسِطِىّ . قدم بغداد ، ثم صار إلى مكة : روى عن مجاهد / وعِكْرِمَة ، وأشعث بن سَوَّار ، وجماعة . وعنه ٢٩/ب أحمد بن عاصم ، وعلى بن حُجْر ، والحسن بن عَرَفَة ، وآخرون . قال أحمد : ليس بشىء . وقال « خ » : يُتَّهَم بالوَضْع . وقال « ن » : ليس بثقة ولا مأمون . (هـ)

٧١٧ – بَشِـير بن نَهِيك السَّدُوسِىّ المقرئ ، أبو الشعثاء البصرى : عن أبى هريرة ، وبَشِير بن الخَصَاصِيَة . وعنه النَّضْر بن أَنس ، وأبو مِجْلَز ، وطائفة . وثقه العجلى والنَّسائى . وقال أبو حاتم : لا يحتج بحديثه . (أ . خ . م . ٤)

* * *

٧١٨ – بُشَـيْر بن كعب العدوى ، البصرى ، شهد اليرموك ، واستخلفه أبو عبيدة على خيل باليرموك ، بعد فراغه منها ، وتوجهه إلى دمشق : روى عن أبى ذَرّ ، وأبى الدَّرْدَاء ، وأبى هريرة ، وشَدَّاد بن أوس وربيعة الجُرَشِىّ . وعنه ابن بُرَيْدَة ، وقتادة ، وثابت . وغيرهم . وثقه « ن » وغيره . (أ . خ . ٤)

---

٧١٥ – تقريب (ص ١٢٥) رقم (٧٢٤) وفيه : صدوق . من الرابعة .
– تهذيب الكمال رقم (٨٢٨) .

٧١٦ – تقريب (ص ١٢٥) رقم (٧٢٥) وفيه : متروك متهم . من الثامنة ، مات سنة بضع وثمانين .
– تهذيب الكمال رقم (٨٢٩) .

٧١٧ – تقريب (ص ١٢٥) رقم (٧٢٦) وفيه : ثقة . من الثالثة .
– تهذيب الكمال رقم (٧٣٠) .

٧١٨ – تقريب (ص ١٢٦) رقم (٧٢٩) وفيه : ثقة ، مُخَضْرَم . من الثانية .
– تهذيب الكمال رقم (٧٣١) .

٧١٩ – بُشَيْر بن يَسَار الحَارِثى الأنصارى مولاهم ، المدنى : عن رافع بن خَدِيج ، وجابر ، وسهل بن أبى حَثْمَة ، وجماعة . وعنه يحيى الأنصارى ، والوليد بن كثير ، وآخرون . وثقه ابن معين ، وقال ابن سعد : كان شيخًا ، كبيرًا ، فقيهًا ، وكان قد أدرك عامة أصحاب رسول الله ﷺ ، وكان قليل الحديث . (٤)

* * *

٧٢٠ – بَصْرَة بن أَكْثَم ، أنصارى : له صحبة ، وحديث غريب رواه ابن المسيب عنه . (د)

٧٢١ – بَصْرَة بن أبى بَصْرَة ، واسمه جميل بن بَصْرة الغِفَارىّ ، له ولأبيه صحبة : له عن النبى ﷺ حديث [1] واحد ، رواه عنه أبو هريرة . (ك . د . ت . ن)

* * *

٧٢٢ – بَعْجَة بن عبد الله بن بدر الجُهَنِىّ : عن أبيه ، وعقبة بن عامر ، وأبى هريرة . وعنه ابناه عبد الله ومعاوية ، ويحيى بن أبى كثير ، وغيرهم . وثقه « ن » . وقال « خ » : مات قبل القاسم بن محمد . (أ . خ . م . ٤)

* * *

---

٧١٩ – تقريب (ص ١٢٦) رقم (٧٣٠) وفيه : فقيه . من الثالثة .
– تهذيب الكمال رقم (٧٣٤) .

٧٢٠ – تقريب (ص ١٢٦) رقم (٧٣١) وفيه : ويقال : « بُشرة » ، ويقال : « نَضْلَة » .
– تهذيب الكمال رقم (٧٣٥) .

٧٢١ – تقريب (ص ١٢٦) رقم (٧٣٢) وفيه : والمحفوظ أن الحديث لوالده أبى بصرة .
– تهذيب الكمال رقم (٧٣٦) .

(١) هو حديث : « لا تعمل المطى إلا إلى ثلاثة مساجد » . [د : (١٠٤٦) ، ت : (٤٩١) ، س (١١٣/٣ ، ١١٥ ، الموطأ (١٠٨/١ ، ١١٠) مم (٤٨٦/٢)] .

٧٢٢ – تقريب (ص ١٢٦) رقم (٧٣٣) وفيه : ثقة . من الثالثة ، مات على رأس المائة .
(خ ، م ، قد ، ت ، س ، ق) و(قد) صحتها (مد) انظر تعليق محقق تهذيب الكمال الآتى : تهذيب الكمال رقم (٧٣٧) وقد أفاد محققه أن أبا داود لم يرو له إلا فى المراسيل ، فكان حقه أن يرمز (خ ، م ، ت ، س ، ق ، مد) وهذا يؤخذ على الحسينى أيضًا ؛ لأنه تبع المزى .

٧٢٣ – بقيـة بن الوليد الكَلَاعى الحِمْيَرِىّ ، أبو محمد الحِمْصِىّ ، أحد الأعلام : روى عن محمد بن زياد الأَلْهَانِىّ ، والزُّبَيْدى ، وصفوان بن عمرو ، وبَحِير ابن سعد ، وخلق . وعنه ابن جُرَيْج ، والأوزاعى ، وشعبة – وهم من شيوخه ، والحَمَّادَان ، وابن عُيَيْنَة – وهما أكبر منه ، وإسحاق بن راهوية ، ومحمد بن المُصَفَّى ، وخلق . قال ابن المبارك : كان صدوقًا ؛ ولكنه كان يكتب عمن أقبل وأدبر . وقال أبو حاتم : يُكْتَب حديثه ولا يحتج به . وقال « ن » : إذا قال : « حدثنا » و« أخبرنا » فهو ثقة ، وإذا قال : « عن فلان » فلا يؤخذ عنه ؛ لأنه لايُدْرَى عمن أخذه . وقال ابن عدى : إذا روى عن أهل الشام فهو ثَبْت ، وإذا روى عن غيرهم خَلَّط ، وإذا روى عن المجهولين فالعهدة منهم لا منه . مات سنة سبع وتسعين ومائة ، عن سبع وثمانين سنة . (أ . خ . م . ٤)

* * *

٧٢٤ – بَكَّـار بن عبد الله بن وهب الصَّنْعَانى ، اليمانى : عن ابن أبى مُلَيْكَة ، ووهب بن مُـنَـبِّه . وعنه ابن المبارك ، وعبد الرزاق ، وهشام بن يوسف . وثـقه أحمد ، وقال ابن حبان : كان من الأبناء وكان ينزل الجَنَد . (أ)

٧٢٥ – بَكَّـار بن عبد العزيز بن أبى بكرة الثقفى ، أبو بكرة البصرى . عن أبيه وعمته كَيْسَة . وعنه الأصمعى ، وأبو عاصم النبيل ، وموسى بن إسماعيل ، وجماعة . قال ابن عدى : أرجو أنه لا بأس به . (أ . خ . د . ت . هـ)

---

٧٢٣ – تقريب (ص ١٢٦) رقم (٧٣٤) وفيه : صدوق كثير التدليس عن الضعفاء . من الثامنة . تهذيب الكمال رقم (٧٣٨) .

٧٢٤ – تعجيل المنفعة (ص ٣٩) رقم (٩٧) . زاد ابن حجر : وسمى جده شهابًا ، ولم يسمه البخارى ، ولا ابن أبى حاتم . وقال ابن خلفون فى الثقات : وهو ثقة ، وثقه أحمد ويحيى وابن نمير ، وذكر فى شيوخه خلاد بن عبد الرحمن بن خلدة الجندى . وانظر الإكمال رقم (٧٦) .

٧٢٥ – تقريب (ص ١٢٦) رقم (٧٣٥) وفيه : صدوق يَهِم . من السابعة . (خت ، د ت ق) . تهذيب الكمال رقم (٧٣٩) .

٧٢٦ – بَكَّـار بن ماهـان : عن أنس بن سيرين . وعنه عبد الصمد . وثقه ابن حبان . (أ)

٧٢٧ – بَكَّـار بن يَحْيَى : عن جدته ، عن أم سلمة في الحيض . وعنه ابن مهدي . مجهول عن مثله . (د)

* * *

٧٢٨ – بَكْـر بن الحكم التَّمِيمِي اليَرْبُوعِي ، أبو بشر المُزَلِّق ، صاحب البصري : روى عن ثابت ، ويزيد الرَّقَاشِيّ ، وعبد الله بن عطاء المكي . وعنه عبد الصمد ، وطائفة . وثقه موسى بن إسماعيل ، وغيره . وقال أبو زرعة : شيخ ليس بالقوي . (ن)

١/٣٠ **٧٢٩ – / بَكْـر بن خَلَف البصري** ، أبو بشر ، خَتَن أبي عبد الرحمن المقرئ : روى عن ابن عيينَة ، ويزيد بن زُرَيْع ، ويحيى القطان ، وخلق . وعنه « خ د هـ » ، وعبد الله بن أحمد ، وخَلْق . وثقه أبو حاتم ، وقال ابن معين : صدوق . مات سنة أربعين ومائتين . (خ . د . هـ)

٧٣٠ – بَكْـر بن خُنَيْس ، الكوفي ، العابد ، نزيل بغداد : روى عن ثابت البُنَانِيّ ، وليث بن أبي سُلَيْم ، وعدة . وعنه ابناه خُنَيْس ، وعبدالقدوس ، ووكيع ، وطالوت بن عَبَّاد ، وخلق . قال ابن معين : ليس بشيء . وقال الدارقطني : متروك . (ت . هـ)

---

٧٢٦ – تعجيل المنفعة (ص ٣٩) رقم (٩٨) . وأضاف ابن حجر : « حديثه عن أنس [ابن سيرين] عن أنس بن مالك في التطوّع على الناقة في السفر » . وانظر الإكمال رقم (٧٧) .

٧٢٧ – تقريب (ص ١٢٦) رقم (٧٣٦) وفيه : مجهول . من الثامنة .
– تهذيب الكمال رقم (٧٤٠) .

٧٢٨ – تقريب (ص ١٢٦) رقم (٧٣٧) وفيه : صدوق ، فيه لين ، من السابعة .
– تهذيب الكمال رقم (٧٤١) .

٧٢٩ – تقريب (ص ١٢٦) رقم (٧٣٨) وفيه : صدوق . من العاشرة . [خت . د . ق] .
– تهذيب الكمال رقم (٧٤٢) [خت . د . ق]

٧٣٠ – تقريب (ص ١٢٦) رقم (٧٣٩) وفيه : صدوق له أغلاط ، أفرط فيه ابن حبان . من السابعة . تهذيب الكمال رقم (٧٤٣) .

٧٣١ – بَكْـر بن زُرْعَة الخَوْلانى ، شامى : عن أبى عِنَبَة الخَوْلَانِىّ ، وغيره . وعنه إسماعيل بن عياش ، وغيره . (أ . هـ)

٧٣٢ – بَكْـر بن سُلَيْم الصَّواف ، الطائفى ، المدنى : عن زيد بن أسلم ، وأبى طُوَالة ، وغيرهم . وعنه إبراهيم بن المنذر ، وأبو الطاهر بن السَّرْح ، وطائفة . وثقه ابن حبان . وقال أبو حاتم : شيخ يكتب حديثه . (هـ)

٧٣٣ – بَكْـر بن سَوَادة الجُذَامِىّ ، أبو ثُمَامَة ، المصرى ، الفقيه المفتى : روى عن عبد الله بن عمرو بن العاص ، وعطاء بن يسار ، وخلق . وعنه عمرو بن الحارث ، وابن لَهِيعَة ، والليث ، وطائفة . وثقه ابن معين والنَّسَائِىّ . وقال ابن يونس : توفى بأفريقيا ، بل قيل غرق فى بحار الأندلس سنة ثمان وعشرين ومائة . (أ . خ . م . ٤)

٧٣٤ – بَكْـر بن عبد الله المُزَنِىّ ، أبو عبد الله البصرى ، أحد الأعلام : روى عن المغيرة بن شعبة ، وابن عمر ، وابن عباس ، وأنس ، وجماعة . وعنه قَتَادَة ، وثابت ، وسليمان التيمى ، وحميد الطويل ، وخلق . قال ابن المدينى : كان من خيار الناس ، له نحو خمسين حديثًا . وقال ابن سعد : كان ثقة ثَبْتًا ، مأمونا ، حُجَّة ، وكان فقيها . مات سنة ثمان ومائة . (فه . أ . خ . م . ٤)

---

٧٣١ – تقريب (ص ١٢٦) رقم (٧٤٠) وفيه : مقبول . من الخامسة .
– تهذيب الكمال رقم (٧٤٤) .

٧٣٢ – تقريب (ص ١٢٦) رقم (٧٤١) وفيه : مقبول . من الثامنة . [بخ ، ق] .
– تهذيب الكمال رقم (٧٤٥) .

٧٣٣ – تقريب (ص ١٢٦) رقم (٧٤٢) وفيه : ثقة ، فقيه . من الثالثة . (خت م ٤) .
– تهذيب الكمال رقم (٧٤٦) [خت ، ع]

٧٣٤ – تقريب (ص ١٢٧) رقم (٧٤٣) وفيه : ثقة ، ثبت ، جليل . من الثالثة [ع] .
– تهذيب الكمال رقم (٧٤٧) [ع]

٧٣٥ – بَكْـر بن عبد الرحمن الأنصارى ، أبو عبد الرحمن الكوفى ، القاضى ، وهو بكر بن عبيد : روى عن عيسى بن المختار ، وهُرَيم بن سفيان ، وغيرهما . وعنه أبو بكر ، وعثمان ، والقاسم ؛ بنو أبى شيبة ، وأبو كريب ، ويعقوب الفسوى ، وجماعة . وثقه الدارقطنى . وقال مُطَيَّن : مات سنة تسع عشرة ومائتين . (د . ن . هـ)

٧٣٦ – بَكْـر بن عبد الوهَاب المدنى : عن خاله الواقدى ، ومحمد بن فليح ، وعبد الله بن نافع الصائغ . وعنه « هـ » وأبو حاتم ، وابن صاعد ، وآخرون . قال أبو حاتم : صدوق . (هـ)

٧٣٧ – بَكْـر بن عمرو المَعَافِرِىّ ، المرى إمام جامعها : روى عن عكرمة ، ومِشْرَح بن هَاعان ، وبُكَيْر بن الأشج ، وجماعة . وعنه يزيد بن أبى حبيب ، هو أكبر منه ، وحَيْوَة بن شُرَيْح ، وابن لَهِيعَة ، وآخرون . قال أبو حاتم : شيـــخ . وقال ابن يونس : توفى فى خلافة أبى جعفر المنصور . (أ . خ . م . ٤)

٧٣٨ – بَكْـر بن عمرو – ويقال ابن قيس أبو الصِّدِّيق النَّاجِى البصرى : عن عائشة ، وابن عمر ، وأبى سعيد . وعنه قتادة ، وزيد العَمِّى ، والوليد بن مسلم ، وعِدَّة . وثقه ابن معين ، وأبو زرعة ، والنَّسائى . وقال ابن حبان : من حفاظ أهل البصرة . مات سنة ثمان ومائة . (أ . خ . م . ٤)

---

٧٣٥ – تقريب (ص ١٢٧) رقم (٧٤٤) وفيه : ثقة . من التاسعة ، مات سنة إحدى أو اثنتى عشرة ، وقيل : سنة تسع عشرة . تهذيب الكمال رقم (٧٤٨) .

٧٣٦ – تقريب (ص ١٢٧) رقم (٧٤٥) وفيه : صدوق . من الحادية عشرة ، مات سنة بضع وخمسين . تهذيب الكمال رقم (٧٤٩) .

٧٣٧ – تقريب (ص ١٢٧) رقم (٧٤٦) وفيه : صدوق عابد . من السادسة ، مات بعد الأربعين ومائة . [خ ، م ، د ، ت ، س ، فق] . تهذيب الكمال رقم (٧٥٠) [ع . فق]

٧٣٨ – تقريب (ص ١٢٦) رقم (٧٤٧) وفيه : ثقة . من الثالثة .

– تهذيب الكمال رقم (٧٥١) .

٧٣٩ – بَكْـر بن عيسى الرَّاسِبِّى ، أبو بشر صاحب البصرى : عن شعبة ، وغيره . وعنه أحمد ، وبُنْدَار ، وابن المُثَنَّى ، وطائفة . وثقه « ن » . وقال ابن عَدِىّ : مات سنة أربع ومائتين . (أ . ن)

٧٤٠ – بَكْـر بن قَرْواش الكوفى : عن سعد بن أبى وَقَّاص . وعنه أبو الطفيل . قال ابن المدينى : لم أسمع بذكره إلا فى هذا الحديث – يعنى ذى الثُّدَيَّة . وقال ابن عدى : ما أقل ما قاله من الروايات . (أ)

٧٤١ – بَكْـر بن كِنَانة : عن عِكْرِمَة . وعنه ثَوْر بن يزيد . لا يدرى من هو ؟ . (أ)

---

٧٣٩ – تقريب (ص ١٢٦) رقم (٧٤٨) وفيه : ثقة . من التاسعة .

– تهذيب الكمال رقم (٧٥٢) .

٧٤٠ – تعجيل المنفعة (ص ٣٩) وزاد : « ولينه بعضهم » . رقم (٩٩) . وقال أيضًا : وقال البخارى : فيه نظر . ورواية أبى الطفيل عنه من رواية الأكابر عن الأصاغر ؛ فإن أبا الطفيل معدود فى الصحابة ، وليست لبكر بن قرواش صحبة . وقد ذكره العجلى فى الثقات ، فقال : ثقة تابعى من كبار التابعين من أصحاب على ، كان له فقه ، وذكره ابن حِبان فى ثقات التابعين .

– وانظر الإكمال رقم (٧٨) .

٧٤١ – تعجيل المنفعة (ص ٣٩) رقم (١٠٠) . قال ابن حجر مستدركًا على الحسينى ، وأبى زرعة ابن العراقى : تبعه ابن شيخنا ، ولكن قال : لا أعرفه ، فأنصف فى هذه اللفظة ، مع أن ذكره خطأ فاحش ، نشأ عن تصحيف ؛ فإن هذا الرجل ليست له رواية ، بل هو جاهلى ، وهو جد القبيلة المشهورة الذى تنتهى إليها بطون كثيرة ، مثل بنى ضمرة وبنى الديل ، وبينه وبين من أسلم من أحفاده عدة آباء ، وبيان الوهم فى ذلك أن أحمد قال : حدثنا حسين هو ابن محمد المروزى ثنا أبو أويس ، حدثنى ثور بن زيد مولى بنى الديل بن بكر بن كنانة ، عن عكرمة ، عن ابن عباس مثل حديث قبله أن النبى صلى الله عليه وآله وسلم : أقطع بلال بن الحارث معادن القبلية ، الحديث ، فكأنه وقع فى النسخة مولى بنى الديل ، عن بكر بن كنانة صحفت « بن » ، فصارت « عن » ، فنشأ هذا الغلط ، ولو راجع نسخة أخرى لظهر له الصواب ، ولو أمعن النظر لوجد الحديث المذكور عند أبى داود على الصواب . قال أبو داود : حدثنا عباس ثنا حسين بن محمد ثنا أبو أويس حدثنى كثير بن عبد الله عن أبيه عن جده ، فذكر الحديث ، قال أبو أويس : وحدثنى ثور بن زيد عن عكرمة عن ابن عباس مثله ، فلما لم ينسب أبو داود فى رواية ثور بن زيد لم يقع فى طريقه هذا الوهم ، وثور بن زيد معروف بالرواية عن عكرمة بغير واسطة ، والله أعلم . وانظر الإكمال رقم (٧٩) .

٧٤٢ – بَكْـر بن مَاعِز ، أبو حمزة الكوفى : عن عبد الله بن يزيد الخَطْمِيّ ، والربيع بن خثيم ، وجماعة . وعنه بشير بن ذُغْلُوق ، ويونس بن أبى إسحاق ، وغيرهما . وثقه ابن معين . (ن)

٣٠/ب **٧٤٣ – / بَكْـر بن مُبَشِّر الأنصارى** المدنى : له صحبة ورواية . وعنه إسحاق ابن سالم . (د)

٧٤٤ – بَكْـر بن مُضَر المصرى ، العابد : عن أبى قبيل المعافرى ، وجعفر ابن ربيعة ، ويزيد بن أبى حبيب ، وعِدَّة . وعن ابنه إسحاق ، وابن وهب ، وابن القاسم ، وقتيبة ، وآخرون . وثقه أحمد ، ويحيى ، وغيرهما . مات سنة أربع وسبعين ومائة . (أ . خ . م . د . ت . هـ)

٧٤٥ – بَكْـر بن وائل بن داود التيمى ، الكوفى : عن نافع ، والزهرى ، وجماعة : وعنه أبوه وائل ؛ أحد شيوخه ، وهشام بن عُرْوَة ؛ وهو أكبر منه ، وشعبة ، وهَمَّام ، وآخرون . قال أبو حاتم : صالح . وقال « ن » : ليس به بأس . مات قبل أبيه . (م . ٤)

٧٤٦ – بَكْـر بن يحيى بن زَبَّان ، أبو على البصرى : عن شعبة ، وحِبَّان بن على ، وطائفة . وعنه عباد بن الوليد الغُبْرى ، وأبو قِلاَبَة ، وجماعة . وثقه ابن حِبَّان ، وقال أبو حاتم : شيخ . (هـ)

---

٧٤٢ – تقريب (ص ١٢٧) رقم (٧٤٩) وفيه : ثقه ، عابد . من الرابعة .
– تهذيب الكمال رقم (٧٥٤) [س . فق] .
٧٤٣ – تقريب (ص ١٢٧) رقم (٧٥٠) . تهذيب الكمال رقم (٧٥٥) .
٧٤٤ – تقريب (ص ١٢٧) رقم (٧٥١) وفيه : ثقه ، ثبت . من الثامنة .
– تهذيب الكمال رقم (٧٥٦) .
٧٤٥ – تقريب (ص ١٢٧) رقم (٧٥٢) وفيه : صدوق . من الثامنة ، مات قديما . فروى أبوه عنه . تهذيب الكمال رقم (٧٥٧) .
٧٤٦ – تقريب (ص ١٢٧) رقم (٧٥٣) وفيه : مقبول . من التاسعة .
– تهذيب الكمال رقم (٧٥٨) .

٧٤٧ – **بَكْـر بن يزيد الطويل** ، الحمصى ، نزيل بغداد : روى عن أبى بكر بن أبى مريم ، وعبد الرحمن بن يزيد بن جابر ، وغيرهما . وعنه أحمد ، وابن المدينى . وقال : كان صدوقًا . (أ)

٧٤٨ – **بَكْـر بن يونس بن بكير الشيبانى** ، الكوفى : عن موسى بن على ، والليث ، وابن لهيعة . وعنه ابن نمير ، وأبو كُرَيْب ، وجماعة . قال العِجْلِىّ : لا بأس به . وقال « خ » : منكر الحديث . (ت . هـ)

* * *

٧٤٩ – **بُكَـيْر بن الأَخْنَس الكوفى** : عن أبيه ، وابن عباس ، وابن عمر ، وأنس ، ومجاهد ، وغيرهم . وعنه مِسْعَر ، وأبو عَوَانَة ، وجماعة . وثقه ابن معين ، وغير واحد . (أ . م . د . ن . هـ)

٧٥٠ – **بُكَـيْر بن أبى السَّمِيط البَصْرِى** ، المكفوف : عن ابن سيرين ، وقتادة . وعنه حَبَّان بن هلال ، وعَفَّان ، وجماعة . قال ابن معين : صالح ، وقال ابن حِبَّان : لا يحتج بخبره إذا انفرد . (أ . ن)

٧٥١ – **بُكَـيْر بن شهاب الكوفى** : عن سعيد بن جبير ، وصالح بن

---

٧٤٧ – تعجيل المنفعة (ص ٤٠) رقم (١٠١) .
وأضاف ابن حجر : له فى المسند حديث معاوية : أن العينين وكاء السَّهِ . قال عبد الله : وجدته بخط أبى ، وأظننى سمعته منه فى المذاكرة ، انتهى . وذكره ابن حبان فى الثقات . وانظر الإكمال رقم (٨٠) .

٧٤٨ – تقريب (ص ١٢٧) رقم (٧٥٤) وفيه : ضعيف . من التاسعة .
– تهذيب الكمال رقم (٧٥٩) .

٧٤٩ – تقريب (ص ١٢٧) رقم (٧٥٥) وفيه : ثقة . من الرابعة .
– تهذيب الكمال رقم (٧٦٠) .

٧٥٠ – تقريب (ص ١٢٧) رقم (٧٥٦) وفيه : صدوق . من السابعة .
– تهذيب الكمال رقم (٧٦١) .

٧٥١ – تقريب (ص ١٢٨) رقم (٧٥٧) وفيه : مقبول . من السادسة .
– تهذيب الكمال رقم (٧٦٢) .

● **بكير بن شهاب الدامَغَانىّ** ، عن الثورى وغيره . وعنه ابن المبارك وغيره / تمييز .

ابن سليمان ، وعبد الله بن الوليد المُزَنِيّ ، ومبارك بن سعيد الثورى . قال أبو حاتم : شيخ . (أ . ت . ن)

٧٥٢ – بُكَـيْر بن عامر البَجَلى ، الكوفى : عن الشعبى ، وأبى زرعة بن عمرو ، وطائفة . وعنه الثورى ، وأبو نُعَيم ، وغيرهما . ضعفه ابن معين ، والنسائى ، وأبو زرعة . (أ . د)

٧٥٣ – بُكَـيْر بن عبد الله بن الأَشَجّ ، أبو عبد الله ، ويقال : أبو يوسف ، المدنى ، نزيل مصر : روى عن أبى أُمَامَة بن سهل ، ومحمود بن لبيد ، وسعيد بن المسيب ، وخلق . وعنه ابنه مَخْرَمَة ، وعمرو بن الحارث ، وابن لَهِيعة ، واللَّيث ، وجماعة . قال ابن المدينى : لم يكن بالمدينة بعد كبار التابعين أعلم من ابن شهاب ويحيى الأنصارى وبُكير بن الأَشَجّ . وقال « ن » : ثقة ثَبْت . وقال ابن حبان : من ثقات أهل مصر ، وقُرَّائهم . مات سنة سبع وعشرين ومائة . (فع . ك . أ . خ . م . ٤)

٧٥٤ – بُكَـيْر بن عبد الله ، ويقال : ابن أبى عبد الله الطَّائِيّ ، الكوفى ، الطويل ، المعروف بالضَّخْم : روى عن سعيد بن جبير ، وكُرَيْب ، ومجاهد . وعنه سلمة بن كُهَيْل ، وغيره . (م . هـ)

٧٥٥ – بُكَـيْر بن عطاء اللَّيْثِيّ ، الكوفى : عن عبد الرحمن بن يَعْمَر ، وحُرَيْث ابن سُلَيْم . وعنه شعبة ، والثورى . وثقه ابن معين والنسائى . وقال أبو حاتم : لا بأس به . (أ . ٤) .

---

٧٥٢ – تقريب (ص ١٢٨) رقم (٧٥٩) وفيه : ضعيف . من السادسة .
– تهذيب الكمال رقم (٧٦٤) .

٧٥٣ – تقريب (ص ١٢٨) رقم (٧٦٠) وفيه : ثقة . من الخامسة .
– تهذيب الكمال رقم (٧٦٥) .

٧٥٤ – تقريب (ص ١٢٨) رقم (٧٦١) وفيه : مقبول ، رُمى بالرفض . من السادسة .
– تهذيب الكمال رقم (٧٦٦) .

٧٥٥ – تقريب (ص ١٢٨) رقم (٧٦٣) وفيه : ثقة . من الرابعة .
– تهذيب الكمال رقم (٧٦٨) .

٧٥٦ – بُكَـيْر بن فيروز الرُّهَاوِى : عن البراء ، وأبى هريرة ، وغيرهما . وعنه ، زيد بن أبى أُنَيْسَة ، وأبو فَرْوَة يزيد بن سِنان ، وجماعة . (ت)

٧٥٧ – بُكَـيْر بن مِسْمَار ، أبو محمد ، المدنى ، مولى سعد بن أبى وقاص : عن ابن عمر ، وعامر بن سعد ، وغيرهما . وعنه حاتم بن إسماعيل ، وأبو بكر الحَنَفِىّ ، والوَاقِدِىّ ، وجماعة . قال « خ » : فيه نظر . وقال العِجْلى : ثقة . مات سنة ثلاث وخمسين ومائة . (أ . م . ت . ن)

٧٥٨ – بُكَـيْر بن معروف ، أبو معاذ الأَسَدِىّ ، صاحب / التفسير ، كان على قضاء نيسابور ، ثم سكن دمشق : روى عن أبى الزبير ، ومُقَاتِل بن حَيَّان ، وطائفة . وعنه حفص بن عبد الله السُّلَمِىّ ، والوليد بن مسلم ، وجماعة . قال « ن » : ليس به بأس . مات سنة ثلاث وستين ومائة . (فع) ١/٣١

٧٥٩ – بُكَـيْر بن وهب الجَزَرِىّ : عن أنس حديث « الأئمة من قريش » قاله شعبة ، عن على أبى الأَسَد ، عنه [١] . (أ . ن)

* * *

---

٧٥٦ – تقريب (ص ١٢٨) رقم (٧٦٤) وفيه : مقبول . من الثالثة .
– تهذيب الكمال رقم (٧٦٩) .
● **بكير بن فيروز حجازى** ، عن عطاء . وعنه محمد بن سليمان بن مسمول / تمييز .
٧٥٧ – تقريب (ص ١٢٨) رقم (٧٦٦) وفيه : صدوق . من الرابعة .
– تهذيب الكمال رقم (٧٧١) .
٧٥٨ – تقريب (ص ١٢٨) رقم (٧٦٨) وفيه : صدوق فيه لين . من السابعة [مد] .
– تهذيب الكمال رقم (٧٧٢) [مد]
● **بكير بن موسى هو أبو بكر** . شيخ يأتى فى الكنى .
٧٥٩ – تقريب (ص ١٢٨) رقم (٧٦٩) وفيه : مقبول . من الخامسة .
– تهذيب الكمال رقم (٧٧٣) .

(١) عزاه الحافظ المزى إلى السنن الكبرى للنسائى فى القضاء من طريق شعبة عن على أبى الأسد ، عن بكير بن وهب – به . تحفة الأشراف (١٠٢/١) رقم (٢٥٥) .

٧٦٠ – بَـلْج بن عبد الله المهرى : عن أبى شيبة المهرى ، عن ثَوْبَان : حديث « قاء فأفطر » . روى عنه أبو الجودى . قال « خ » : إسناده ليس بمعـــــروف . وذكره ابن حبان فى الثقات . (أ)

* * *

٧٦١ – بَهْـز بن أَسَد العَمِّىّ ، أبو الأسود البصـــــرى : عن شعبة ، وحماد ابن سلمة ، وجماعة . وعنه أحمد ، وبُنْدَار ، ويعقوب الدَّوْرَقِى ، وآخرون . قال أحمد : إليه المُنْتَهى فى التَّثَبُّت . وقال أبو حاتم : إمام ، صدوق ، ثقه . يقال : مات بعد المائتين . (أ . خ . م . ٤)

٧٦٢ – بَهْـز بن حكيم بن معاوية بن حَيْدَة القُشَيْرى ، أبو عبد الملك البصرى : عن أبيه ، وزُرَارَة بن أَوْفى . وعنه « فه » والثورى ، والحَمَّادَان ، وابن عُلَيَّة ، ويحيى القَطَّان ، وخَلْق . وثَّقه ابن المَدِينى ، وابن معين ، والنَّسائى . وقال أبو حاتم : شيخ يُكْتَبُ حديثه ، ولا يُحْتَجُّ به . وقال ابن عَدِىّ : لم أر له حديثًا مُنْكَرًا . مات سنة بضع وأربعين ومائة . (فه . أ . خ . ٤)

* * *

٧٦٣ – بُهْلُـول بن حكيم القَرْقِسانِى الشامى : عن الأوزاعى ، وغيره . وعنه أحمد ، ومحمد بن سلام ، وجماعة . قال أبو حاتم : مجهول . وذكره ابن حبان فى الثقات[1] وفَرّق بينه وبين « بهلول بن حكيم القرشى » . روى عنه

---

٧٦٠ – تعجيل المنفعة (ص ٤٠) رقم (١٢٠) . وأضاف ابن حجر : « ولم يذكروا له راويا غير أبى الجودى ، وسيأتى فى الكنى » . وانظر الإكمال رقم (٨٢) .

٧٦١ – تقريب (ص ١٢٨) رقم (٧٧١) وفيه : ثقه ثبت . من التاسعة . مات بعد المائتين ، وقيل قبلها . تهذيب الكمال رقم (٧٧٤) .

٧٦٢ – تقريب (ص ١٢٨) رقم (٧٧٢) وفيه : صدوق . من السادسة [خت ٤] .
– تهذيب الكمال رقم (٧٧٥) . [خت ، ٤]

٧٦٣ – تعجيل المنفعة (ص ٤٠) رقم (١٠٣) . والإكمال رقم (٨٣) .

(١) زاد ابن حجر فى التعجيل : فى الثقات « فى الطبقة الرابعة وقال : إنه من أهل قرقيسيا . يروى المقاطيع . ولم يذكره شيخنا ، وذكر بعده بهلول بن حكيم القرشى ...»

أبو كريب [١] ، فلعله هو أو غيره [٢] . والله أعلم . (أ)

٧٦٤ - بُهْلُـول بن عمر الصَّيْرَفي ، المعروف بالمجْنُون : حدث عنه أبو حنيفة أنه لقيه يأكل فى السُّوق ، فقال له : تجالس مثل جعفر الصادق ، وتأكل وأنت تمشى ؟ فقال بهلول : حدثنا مالك ، عن نافع ، عن ابن عمر قال رسول الله ﷺ : « مَطْلُ الغَنِىِّ ظلم » ، ولقينى الجوع ، وغِذَائِى فى كُمِّى ، فلم يمكنّى أن أَمْطُلَه . (فه)

٧٦٥ - بُهْلُـول بن مُوَرِّق الشَّامِى ، أبو غَسَّان البصرى : عن موسى

---

(١) كذا فى المخطوط وفى الإكمال . وفى التعجيل : « كريز » وهو خطأ .

(٢) قال ابن حجر : « يجوز أن يكون القرشى تصحفت من القرقسى » .

٧٦٤ - تعجيل المنفعة (ص ٤٠ - ٤١) رقم (١٠٤) وأضاف ابن حجر : وقع هذا الحديث فى مسند أبى حنيفة لابن خسرو من وجهين (أحدهما) من طريق محمد بن غالب زاد من طريق أخرى محمد بن غالب بن حرب ثنا أبو حنيفة قال : استقبل أبو حنيفة بهلولا بالطريق (والوجه الثانى) من طريق مكى بن إبراهيم قال : لقى أبو حنيفة بهلولا فى السوق فذكر القصة ، وهذا السياق ، وليست فيه رواية أبى حنيفة عن بهلول ، وإنما فيه رواية مكى عن أبى حنيفة . وعن بهلول ما دار بينهما ، ومن ثم لم يخرج الحارثى هذا الحديث فى مسند أبى حنيفة . وذكره الخطيب فى الرواية عن مالك ، فقال : بهلول بن عمرو بفتح العين وساقه من طريق أبى حذيفة النهدى ، ومن طريق مكى بن إبراهيم واللفظ له ، لقى أبو حنيفة بهلولا ، فذكره . والرواية الأولى خطأ ؛ فإن محمد بن غالب بن حرب هو تمام المعروف ، ولم يدرك أبا حنيفة . وذكر ابن الجوزى فى المنتظم فى حوادث سنة ثمان وثمانين ومائة أن الرشيد حج فيها ، وكانت آخر حجة حجها ، ثم ساق بسند له إلى محمد بن الحسن الحرانى عن أحمد بن عبد الله القزوينى ، عن الفضل بن الربيع قال : حججت مع الرشيد ، فمررنا بالكوفة فإذا بهلول يهذى ، قلت : اسكت ، فهذا أمير المؤمنين ، فسكت ، فلما حاذاه قال : يا أمير المؤمنين حدثنا أيمن بن نابل ثنا قدامة بن عبد الله العامرى قال : رأيت النبى ﷺ بمنى على جمل وتحته رحل رث ، ولم يكن ثم طرد ولا ضرب ، ولا إليك إليك ، ثم أنشده :

فهب أن قد ملكت الأرض طرًّا ... ودان لك العباد فكان ماذا

أليس غدًا مصيرك جوف قبر ... ويحثو الترب هذا ثم هذا

وأخرج ابن الجوزى وفاته فى سنة اثنتين وتسعين ومائة .

٧٦٥ - تقريب (ص ١٢٨) رقم (٧٧٣) وفيه : صدوق . من الثامنة .

- تهذيب الكمال رقم (٧٧٦) .

ابن عُبَيْدة ، الأوزاعى ، وغيرهما . وعنه إسحاق الكوسج ، وأبو قِلاَبة ، والكُدَيْمِىّ ، وجماعة . قال أبو زُرْعَة : لا بأس به . (هـ)

* * *

٧٦٦ – بُـور بن أصرم ، أبو بكر المَرْوَزِىّ ، مشهور بكنيته : عن ابن المبارك . وعنه « خ » ، فَرْد حديث . مات سنة ثلاث وعشرين ومائتين . (خ)

* * *

٧٦٧ – بـلال بن أبى بُرْدَة بن أبى موسى الأشعرى ، أبو عمرو ، ويقال : أبو عبد الله الكوفى ، ويقال : البصرى ، أمير البصرة ، وقاضيها : روى عن أبيه ، وعمه أبى بكر . وعنه قتادة ، وثابت البُنَانِىّ ، ومعاوية الضّالّ ، وعدّة . قال عمر بن شَبَّة : كان ظلومًا ، جائرًا ، لا يبالى ما صنع فى الحكم ولا فى غيره ، وقال غيره : مات سنة بضع وعشرين ومائة . (خ . ت)

٧٦٨ – بـلال بن بقطر ويقال : ابن بقطور البصرى : عن أبى بكرة . وعنه عطاء بن السائب . وثقه ابن حبان . (أ)

٧٦٩ – بـلال بن أبى بلال : عن أبيه . وعنه « فه » . لا يعرف . (ت . فه)

---

٧٦٦ – تقريب (ص ١٢٨) رقم (٧٧٤) وفيه : مقبول . من العاشرة .
– تهذيب الكمال رقم (٧٧٧) .

٧٦٧ – تقريب (ص ١٢٨) رقم (٧٧٦) وفيه : مقلّ . من الخامسة . [خت ، ت] .
– تهذيب الكمال رقم (٧٧٩) . [خت ، ت]

٧٦٨ – تعجيل المنفعة (٤١) رقم (١٠٥) . والإكمال رقم (٨٤) .

٧٦٩ – تعجيل المنفعة (ص ٤١ – ٤٢) . قال ابن حجر معلقًا على هذه الترجمة : كذا أفرده الحسينى وتبعوه ، وهو بلال بن مرداس المترجم له فى التهذيب . وقد أعلم له الحسينى فى التذكرة علامة أبى حنيفة بعد علامة (ت) وجزم الحافظ أبو عبد الله بن خسرو فى مسند أبى حنيفة بأن بلال بن أبى بلال النصيبى هو بلال الراوى : عن وهب بن كيسان ، وساق فى ترجمته حديثين ، كان ساقهما فى ترجمة بلال ابن وهب بن كيسان ، لكن وقع عنده فى الموضعين بلال عن وهب ، ووقع عنده فى بلال بن وهب بن كيسان من عدة طرق بلال بن وهب كما ترجم به ، ولم يعرج على ترجمة ثالثة يقـول فيها بـلال غير منسوب عن وهب ، فاعتمد الحسينى على ما ترجم به ابن خسرو . ثانيًا مع أنه لم يقع له فى طريق =

٧٧٠ – **بـلال بن الحارث المُزَنِىّ** ، أبو عبد الرحمن ، المدنى : عن النبى ﷺ ، وعن عمر ، وابن مسعود . وعنه ابنه الحارث ، وعَلْقَمَة بن وقاص ، وطـائفة . ذكره ابن سعد فى الطبقة الثالثة من المهاجرين . وقال غيره : مات سنة ستين ، وله ثمانون سنة . (أ . ٤)

٧٧١ – **بـلال بن أبى الدَّرْدَاء** ، أبو محمد : عن أبيه ، وامرأة أبيه أم الدَّرْدَاء الصُّغْرَى ، وأمه أم محمد بنت أبى حدرد الأَسْلَمِىّ . وعنه حَرِيز بن عثمان ، وخالد بن محمد الثقفى ، وجماعة . قال دُحَيْم : كان قاضيًا على دمشق فى زمن يزيد ، وبعده حتى عزله عبد الملك ، وولى أبا إدريس . (أ . د)

٧٧٢ – / **بـلال بن رباح التَّيْمِىّ** ، المؤذن مولى أبى بكرٍ الصديق – رضى الله عنهما – وأمه حَمَامة مولاة لبنى جُمَح ، وكان من السابقين الأوّلين شهد بدرًا وأُحُدًا والمشاهد كلها مع رسول الله ﷺ ، وسكن دمشق : روى عنه ابن عمر ، وكعب بن عُجْرَة ، وابن أبى ليلى ، وجماعة . وكان ممن عُذِّب فى الله ، وهانت عليه نفسه ، فاشتراه أبو بكر ، وأعتقه . قال عمر : أبو بكر سيدنا وأعتق بلالًا سيِّدَنا . وقال أنس : بلال سابق الحبشة . قال الواقدى وغيره : مات بدمشق سنة عشرين ، ودفن بباب الصغير . (ك . أ . خ . م . ٤) ٣١/ب

= من الطرق التى ساقها بلفظ بلال بن أبى بلال ، ولا بلال بن مرداس ، بل تارة وقع عنده « عن وهب » ، وتارة « ابن وهب » . وكذا رواه أبو بكر الأبهرى ، عن ابن عروبة ثنا حدير ثنا محمد بن الحسن ، ولم يذكر المزى لوهب بن كيسان ولدًا يسمى بلالا . وقد أورد الحديث ابن خسرو من طريق محمد بن يحيى عن الحسين .... وعن أبى حنيفة عن بلال عن وهب ، والذى تحرر لنا منه صنيع المزى فى التهذيب أنه واحد ، فإنه وصفه بأنه النصيبى ، وأنه ابن مرداس ، وأنه يروى عن وهب بن كيسان وأنه يروى عنه أبو حنيفة كل ذلك فيه ، ولم يقع عنده أنه وهب بن كيسان ، ولا فى ترجمة وهب أن له ولدًا اسمه بلال ، ولا أنه يكنى أبا بلال ، بل كنيته أبو نعيم بالاتفاق ، وقد ذكره البخارى ، فى التاريخ أن بلال بن مرداس فزارى ، يروى عن خيثمة البصرى وشهر بن حوشب ، ويروى عنه عبد الأعلى الثعلبى وليث بن أبى سليم والسدى ، ولم يذكر فيه جرحًا ، وتبعه ابن أبى حاتم .

٧٧٠ – تقريب (ص ١٢٩) رقم (٧٧٧) وفيه : صحابى . تهذيب الكمال رقم (٧٨٠) .

٧٧١ – تقريب (ص ١٢٩) رقم (٧٧٨) وفيه : ثقه . من الثانية ، مات سنة اثنتين – وقيل ثلاث – وتسعين . تهذيب الكمال رقم (٧٨١) .

٧٧٢ – تقريب (ص ١٢٩) رقم (٧٧٩) وفيه : « مات بالشام سنة سبع عشرة ، أو ثمانى عشرة ، وقيل سنة عشرين » . تهذيب الكمال رقم (٧٨٢) .

٧٧٣ – بـلال بن سعد بن تميم الأشعرى ، وقيل الكِنْدِىّ الدمشقى ، القاصّ : أرسل عن أبى الدرداء . وروى عن أبيه ، ومعاوية ، وغيرهما . وعنه الأوزاعى ، وسعيد ابن عبد العزيز ، وجماعة . وثقه العجلى ، وقال الأوزاعى : لم أسمع واعظًا قط أبلغ منه . وكان من العبادة على شىء لم نسمع بأحد من الأئمة قوى عليه ، كان له كل يوم وليلة ألف ركعة . مات فى حدود العشرين ومائة . (ن)

٧٧٤ – بـلال بن عبد الله بن عمر بن الخطاب المدنى : عن أبيه . وعنه كعب ابن علقمة ، وغيره . وثقه أبو زرعة . (أ ، م)

٧٧٥ – بـلال بن مرداس ، ويقال : ابن أبى موسى القرارى النصيبى : عن أنس ، وغيره . وعنه أبو حنيفة ، والسُّدِّى ، وليث بن أبى سُلَيْم ، وغيرهم . قال الأزدى : لا يصح حديثه . (أ . د . ت . هـ)

٧٧٦ – بـلال بن يَحْيَى العَبْسِىّ ، الكوفى : عن على ، وحُذَيْفَة ، وغيرهما . وعنه سعد بن أوس الكاتب ، وجماعة . قال ابن معين : ليس به بأس . (أ . ٤)

٧٧٧ – بـلال بن يَسَار بن زيد ، مولى النبى ﷺ : عن أبيه ، عن جده فى الاستغفار . وعنه عُمَر بن مرة الشَّنِّى . وثقه ابن حبان . (د . ت)

* * *

---

٧٧٣ – تقريب (ص ١٢٩) رقم (٧٨٠) وفيه : ثقة ، عابد ، فاضل . من الثالثة [بخ ، قد ، س] . تهذيب الكمال رقم (٧٨٣) [بخ ، قد ، س]

٧٧٤ – تقريب (ص ١٢٩) رقم (٧٨١) وفيه : ثقة . من الثالثة .
– تهذيب الكمال رقم (٧٨٤) .

٧٧٥ – تقريب (ص ١٢٩) رقم (٧٨٣) وفيه : مقبول . من السابعة . تهذيب الكمال رقم (٧٨٦) . وانظر رقم (٧٦٩) من هذا الكتاب والتعليق عليه .

٧٧٦ – تقريب (ص ١٢٩) رقم (٧٨٦) وفيه : صدوق . من الثالثة .
– تهذيب الكمال رقم (٧٨٩) .

٧٧٧ – تقريب (ص ١٢٩) رقم (٧٨٧) وفيه : مقبول . من السابعة .
– تهذيب الكمال رقم (٧٩٠) .

٧٧٨ – بَيـان بن بِشْر الأَحْمَسِى البَجَلِىّ ، أبو بشر الكوفى المُعَلِّم : عن أنس ، وقيس بن أبى حازم ، والشعبى ، وعِدَّة . وعنه « فه » والسفيانان ، وشعبة ، وزائدة ، وخَلْق . وثقه أحمد ، ويَحْيَى ، والعِجْلِىّ ، وغير واحد . مات فى حدود الأربعين ومائة . (فه . أ . خ . م . ٤)

٧٧٩ – بيـان بن عمرو البُخَارِىّ ، أبو محمد العَابِد : عن يحيى القَطَّان ، وطائفة . وعنه « خ » ، وأبو زُرْعَة ، وغيرهما . قال ابن عدى : هو عالم جليل . واستغرب على بن المدينى من حديثه غير حديث . مات سنة اثنتين وعشرين ومائتين . (خ)

* * *

٧٨٠ – بَيْهـس بن فَهْدان الأَزْدِىّ الهُنَائِىّ، البصرى : عن أبى شيخ الهُنَائِىّ . وعنه شعبة ، وغيره . وثقه ابن معين . (أ . ن)

* * *

---

٧٧٨ – تقريب (ص ١٢٩) رقم (٧٨٩) وفيه : ثقة ، ثبت . من الخامسة .
– تهذيب الكمال رقم (٧٩٢) .
٧٧٩ – تقريب (ص ١٢٩) رقم (٧٩١) وفيه : صدوق جليل . من الحادية عشرة .
– تهذيب الكمال رقم (٧٩٣) .
٧٨٠ – تقريب (ص ١٢٩) رقم (٧٩٢) وفيه : ثقة . من السادسة .
– تهذيب الكمال رقم (٧٩٤) .

حـرف التـاء

٧٨١ – تُبَيْـع بن سليمان أبو العَدَبَّس ، وهو الأصغر : روى عن أبى مَرْزُوق . وعنه أبو العَنْبَس الأصغر . (أ . د . هـ)

٧٨٢ – تُبَيْـع بن عامر الحِمْيَرِى أبو حِمْيَر الحمصى ، ابن امرأة كعب الأحبار ، أدرك النبى ﷺ وأسلم زمن أبى بكر ، وقرأ القرآن فى كِبَرِه على مجاهد بجزيرة أَرْواد بقرب القسطنطينية وكانا غازيين بها : روى عن أبى الدرداء ، وكعب . وعنه مجاهد ، وعطاء ، وجماعة . قال « خ » : روى عن عِدَّة من أهل الأمصار . وقال ابن يونس : توفى بالإِسكندرية سنة إحدى ومائة . (ن)

* * *

٧٨٣ – التَّلْـب بن ثَعْلبة التميمى العنبرى : له صحبة ورواية . وعنه ابنه مِلْقَام ، وقيل : عن ابن التلب غير مسمى عن أبيه . (أ . د . ن)

* * *

٧٨٤ – تَلِيـد بن سليمان المُحَارِبى ،أبو إدريس ، الكوفى ، الأعرج : عن عبدالملك بن عُمَيْر ، وأبى الجَحَّاف ، وطائفة . وعنه أحمد ، وابن نمير ، وأبو سعيد الأشج ، وجماعة . قال أحمد والعِجْلِىّ : كان تَشَيَّع ولم يريا به بأسًا . وقال ابن معي : كذّاب يشتم عثمان . وقال أبو داود : رَافِضى خبيث ، رجل سوء يشتم أبا بكر وعمر . (أ . ت)

* * *

---

٧٨١ – تقريب (ص ١٣٠) رقم (٧٩٣) وفيه : مجهول . من السادسة .
– تهذيب الكمال رقم (٧٩٥) .

٧٨٢ – تقريب (ص ١٣٠) رقم (٧٩٥) وفيه : صدوق عالم بالكتب القديمة . من الثانية .
– تهذيب الكمال رقم (٧٩٦) .

٧٨٣ – تقريب (ص ١٣٠) رقم (٧٩٦) وفيه : له حديث واحد . وضبطه هكذا « التَّلِبّ » .
– تهذيب الكمال رقم (٧٩٧) .

٧٨٤ – تقريب (ص ١٣٠) رقم (٧٩٧) وفيه : ضعيف . من الثامنة ، مات بعد سنة تسعين ومائة . تهذيب الكمال رقم (٧٩٨) .

٧٨٥ – تمام بن جعفر بن أبى طالب : عن أبيه . وعنه الحسن الزراد [١] كذا وقع . والصواب أبو على الزَّرَّاد [١] عن جعفر بن تمام بن العباس بن عبد المطلب ، عن أبيه ، وسيأتى . (فه)

١/٣٢ **٧٨٦ – / تمَّام بن العباس بن عبد المطلب الهاشمى** ، ابن عم النبى ﷺ ، أمه أم ولد رُومِيَّة ، وكان أصغر بنى أبيه : روى عن النبى ﷺ ، وعن أبيه . وعن ابنه جعفر ، والزُّهْرِى . ذكره ابن حبان فى التابعين من كتاب الثقات . وقال ابن عبد البر : كل بنى العباس لهم رؤية ، وللفضل ، وعبد الله ، وعبيد الله سماع ورواية . وقال الزبير بن بَكَّار : كان تمام بن العباس من أشد الناس بَطْشًا ، وله عقب . قلت : وكان أبوه العباس يحمله ويقول :

تَمُّوا بِتَمامٍ فصاروا عشرة ياربِّ فاجعلهم كِرَامًا بَرَرَة
واجعل لهم ذِكْرًا وأَتْمِ الثمرة

وولاه على بن أبى طالب المدينة بعد سهل بن حُنَيْف ، ثم ولَّاه على المدائن . (أ)

٧٨٧ – تمام بن نَجِيح الأَسَدِىّ الدمشقى ، نزيل حَلَب : روى عن

---

٧٨٥ – تعجيل المنفعة (ص ٤٣) رقم (١٠٨) .

(١) كذا فى المخطوط ، ووقع فى تعجيل المنفعة (ص ٤٣) « الرداد » .

٧٨٦ – تعجيل المنفعة (ص ٤٣) رقم (١٠٩) . قال ابن حجر : اختلف فى حديثه على منصور بن المعتمر عن أبى على الحسن الزراد الصيقل ، فقال الثورى فى المشهور عنه ووافقه أكثر أصحاب منصور عنه عن أبى على ، عن جعفر بن تمام بن العباس عن أبيه . وشذ معاوية بن هشام فقال عن الثورى عنه ، عن أبى على الصيقل عن قثم بن تمام بن العباس عن أبيه ، وقال عمر بن عبد الرحمن الأبار عن منصور عن أبى على عن تمام بن جعفر بن أبى طالب عن أبيه ، وقال شيبان بن عبد الرحمن عن منصور عن أبى على عن جعفر بن العباس عن أبيه ، وهذا اضطراب شديد ، ولعل أرجحها ما رواه الأكثر عن الثورى فإنه أحفظهم ورواية معاوية بن هشام عنه بخلاف القوم شاذة ، وهو موصوف بسوء الحفظ . وانظر الإكمال رقم (٨٥) .

٧٨٧ – تقريب (ص ١٣٠) رقم (٧٩٨) وفيه : ضعيف . من السابعة .

– تهذيب الكمال رقم (٨٩٩) .

الحسن ، وابن سيرين ، وجماعة . وعنه إسماعيل بن عياش ، وبَقِيَّة ، وغيرهما . وثقه ابن معين ، وضعفه أبو زرعة . وقال ابن عدى : عامة ما يرويه لا يتابعه الثقات عليه . (د . ت)

* * *

٧٨٨ – **تميم بن أوس أبو رُقَيَّة الدارى** ، انتقل من المدينة إلى الشام ، بعد قتل عثمان ، ونزل بيت المقدس . وكان إسلامه فى سنة تسع : روى عنه ابن عمر ، وابن عباس ، وعطاء بن يزيد الليثى ، وعبد الله بن موهب ، وعِدَّة . وروى عنه النبى ﷺ حديث الجَسّاسَة [1] وهى منقبة عظيمة ، وهو أول من أسرج فى المساجد ، وأول من قص . قال ابن سيرين : كان يختم القرآن فى ركعة . وقال قتادة : كان من علماء أهل الكتاب . وقال غيره : توفى سنة أربعين . (فع . أ . م . ٤)

٧٨٩ – **تميم بن حويص الأَزْدِى** ، ثم اليحمدى ، أبو المنذر الأهـــوازى : روى عن ابن عباس ، وأبى زيد عمرو بن أخطب ، وغيرهما . وعنه شعبة ، ومعمر ، ونوح بن قيس . قال أبو حاتم : صالح . وقال ابن حبان فى الثقات : عداده فى أهل البصرة . (أ)

٧٩٠ – **تمـيم بن سلمة السُّلَمى** الكوفى ، رأى ابن الزبير : وروى عن عبيد بن خالد السُّلَمِىّ الصحابى ، وعن القاضى شريح ، وعروة ، وغيرهم . وعنه الأعمش ، ومنصور ، وطائفة . وثقه ابن معين ، والنسائى . وقال الفَلَّاس : مات سنة مائة . (أ . خ . م . د . ن . هـ)

---

٧٨٨ – تقريب (ص ١٣٠) رقم (٧٩٩) وفيه : صحابى مشهور . سكن بيت المقدس بعد قتل عثمان . تهذيب الكمال رقم (٨٠٠) .

(١) م : (٢٢٦١/٤ – ٢٢٦٤) (٥٢) كتاب الفتن وأشراط الساعة (٢٤) باب قصة الجساسة – من طريق الحسين بن ذكوان ، عن ابن بريدة ، عن عامر بن شراحيل الشعبى ، عن فاطمة بنت قيس ، عن النبى ﷺ – (٢٩٤٢) .

٧٨٩ – تعجيل المنفعة (ص ٤٣) رقم (١١٠) قال ابن حجر بعد نقله كلام الحسينى : تبع البخارى لكن قال : ابن حويضر بضاد معجمة ثم راء وهو تصحيف كأنه من النسخة ، وقال العجلى : تابعى ثقة ، ونقل ابن خلفون أن النسائى وثقه أيضًا . وانظر الإكمال رقم (٨٦) .

٧٩٠ – تقريب (ص ١٣٠) رقم (٨٠١) وفيه : ثقة . من الثالثة . تهذيب الكمال رقم (٨٠٣) .

٧٩١ – تميم بن طَرَفة الطَّائِيّ الكوفي : عن عدى بن حاتم ، وجابر بن سَمُرَة ، وغيرهما . وعنه سِمَاك بن حرب ، والمسَيَّب بن رافع ، وطائفة . وثقه العِجْلِيّ والنَّسائي . ومات سنة أربع وتسعين . (فع . أ . م . د . ن . هـ)

٧٩٢ – تميم بن عطية العَنْسِيّ الشامي الدارانى : عن مكحول ، وعمير بن هانئ ، وطائفة . وعنه إسماعيل بن عياش ، والوليد بن مسلم ، وغيرهما . وثقه دُحَيْم ، وأبو زُرْعَة . (ت)

٧٩٣ – تميم بن محمود : عن عبد الرحمن بن شبل : «كان ينهى عن نقرة الغراب [1] » . وعنه جعفر بن عبد الله بن الحكم ، وغيره . قال «خ » : فى حديثه نظر (أ . د . ن . هـ)

٧٩٤ – تميم بن المُنْتَصِر ، أبو عبد الله الواسطي : عن ابن عيينة ، وإسحاق الأزرق ، وجماعة . وعنه « د ، ن ، هـ » وعبد الله بن أحمد ، وجعفر الفريابى . وثقه « ن » . وقال غيره : مات سنة أربع وأربعين ومائتين . (د . ن . هـ)

٧٩٥ – تميم بن يزيد : مولى بنى ربيعة : عن رجل له صحبة . وعنه عثمان ابن حكيم . ذكره ابن حبان فى الثقات . وقال : روى عن أنس . (أ)

---

٧٩١ – تقريب (ص ١٣٠) رقم (٨٠٢) وفيه : ثقة . من الثالثة . مات سنة خمس وتسعين .
– تهذيب الكمال رقم (٨٠٤) .

٧٩٢ – تقريب (ص ١٣٠) رقم (٨٠٣) وفيه : صدوق يهم . من السابعة .
– تهذيب الكمال رقم (٨٠٥) .

٧٩٣ – تقريب (ص ١٣٠) رقم (٨٠٤) وفيه : فيه لين . من الرابعة .
– تهذيب الكمال رقم (٨٠٦) .

(١) : حم (٤٢٨/٣ ، ٤٤٤) د : (٨٦٢) . س : (٢١٤/٢) جه : (١٤٢٩) .

٧٩٤ – تقريب (ص ١٣٠) رقم (٨٠٥) وفيه : ثقة ، ضابط . مات سنة أربع – أو خمس – وأربعين وله ست وسبعون سنة . تهذيب الكمال رقم (٨٠٧) .

٧٩٥ – تعجيل المنفعة (ص ٤٣ – ٤٤) رقم (١١١) . وجاء كلام من ابن حجر متصلًا بهذه الترجمة وإنما هو فى الحقيقة تعليق على الترجمة رقم (٧٩٧) كما سنوضحه عندها – إن شاء الله عز وجل . وانظر الإكمال رقم (٨٧) .

٧٩٦ – تميم الفِهْرى ، أبو سلمة الكوفى : عن مولاته فاطمة بنت قيس . وعنه مجاهد مجهول . (ن)

٧٩٧ – تميم المازنى : عن أبى هريرة . وعنه ابنه عمرو ، لا يُدْرَى مَنْ هو . (أ)

* * *

٧٩٨ – توبة بن نمر بن حرمل الحضرمى ، أبو مِحْجَن المصرى ، قاضيها : روى عن أبى عفير عريف بن سريع . وعنه الليث ، وابن لَهِيعَةَ ، وعمرو بن الحارث ، وضمام بن إسماعيل ، وجماعة . قال الدارقطنى : جُمع له القضاء والقصص بمصر ، وكان فاضلًا عابدًا ، توفى سنة عشرين ومائة . (أ)

٧٩٩ – توبة العَنْبرى ، أبو المُوَرِّع البصرى ، مولى بنى العَنْبَر : / روى عن ٣٢/ب
أنس ، وأبى العالية ، والشعبى ، ومُوَرِّق العِجلى ، وجماعة . وعنه شعبة ، والثورى ، وحماد بن سلمة ، وعِدَّة . قال ابن معين ، وأبو حاتم ، والنسائى :ثقة . وقال

---

٧٩٦ – تقريب (ص ١٣١) رقم (٨٠٦) وفيه : مقبول . من الثالثة .
– تهذيب الكمال رقم (٨٠٨) .

٧٩٧ – جاء تعليق من ابن حجر على هذه الترجمة فى تعجيل المنفعة متصلًا بالترجمة رقم (١١١) عنده (ص ٤٤) ورقم (٧٩٥) هنا ، ويبدو أن هناك سقطًا فى التعجيل المطبوع . قال ابن حجر : « أخرج له ابن خزيمة فى صحيحه حديثًا فى فضل رمضان ، وقال : عمرو هذا يقال له : مولى بنى زمانة ، وهو مدنى ، وصرح ابن المبارك ، عن كثير بن زيد ، عن عمرو ، عن أبيه بسماعه من أبى هريرة ، وهو فى المسند » (٣٣٠/٢ ، ٣٧٤ ، ٥٢٤) . وانظر الإكمال رقم (٨٨) .

٧٩٨ – تعجيل المنفعة (ص ٤٤) رقم (١١٢) . كانت ولايته القضاء بمصر سنة خمس عشرة ، وهو أول من قبض الأحباس من أيدى أهلها ، وأدخلها ديوان الحكم خشية عليها من أن يتجاحدوها ويتوارثوها . وقال عمرو بن خالد الحرانى : حدثنى ربيعة بن أخى غوث الحضرمى ، قال : كان توبة لا يملك شيئًا إلا وهبه ووصل به إخوته . وانظر الإكمال رقم (٨٩) .

٧٩٩ – تقريب (ص ١٣١) رقم (٨٠٨) وفيه : ثقة ، أخطأ الأزدى إذ ضعّفه . من الرابعة . تهذيب الكمال رقم (٩٠٨) .

عباس العنبرى : مات فى الطاعون سنة إحدى وثلاثين ومائة .

(أ . خ . م . د . ن)

٨٠٠ – **تـوبة ، أبو صَدقة الأنصارى ، البصرى** : عن مولاه أنس . وعنه شعبة ، ومعاوية بن صالح ، ووكيع ، وأبو نُعَيْم . (أ . ن)

* * *

---

٨٠٠ – تقريب (ص ١٣١) رقم (٨٠٩) وفيه : مقبول . من الخامسة .

– تهذيب الكمال رقم (٨١٠) .

حرف الثاء

٨٠١ – ثـابت بن أسلم البُنَانِيّ ، أبو محمد البصرى ، أحد الأعلام : روى عن ابن عمر ، وابن الزبير ، وأنس ، وخلق . وعنه « فه » وشعبة ، والحَمَّادَان ، ومعمر ، وهَمَّام . وخلق . قال أحمد : كان من الثقات المأمونين ، صحيح الحديث . وقال أبو حاتم : أثبت أصحاب أنس الزهرى ، ثم ثابت ، ثم قتادة . وقال ابن حبان : كان من أعبد أَهْلِ البصرة ، وأكثرهم صبرًا على كثرة الصلاة ليلًا ونهارًا ، مع الورع الخَفِيّ . وقال غيره : مات سنة سبع وعشرين ومائة . (فه . أ . خ . م . ٤)

٨٠٢ – ثـابِت بن ثوبان العَنْسِيّ الدمشقى ، أرسل عن أبى هريرة : وروى عن ابن المسيب ، ومكحول ، وجماعة . وعنه ابنه عبد الرحمن ، والأوزاعى ، ويحيى بن حمزة ، وغيرهم . وثقه ابن معين وأبو حاتم . (د . ت . هـ)

٨٠٣ – ثـابت بن الحارث الأنصارى ، المصرى : له صحبة ، ورواية عن النبى ﷺ ، وعن أبى هريرة . وعنه الحارث بن يزيد المصرى ، وغيره . وكان ممن شهد بدرًا مع النبى ﷺ . (أ)

---

٨٠١ – تقريب (ص ١٣٢) رقم (٨١٠) وفيه : ثقة ، عابد ، من الرابعة .

– تهذيب الكمال رقم (٨١١) .

٨٠٢ – تقريب (ص ١٣٢) رقم (٨١١) وفيه : ثقة . من السادسة .

٨٠٣ – تعجيل المنفعة (ص ٤٥) رقم (١١٣) . وقال : أما روايته عن أبى هريرة فهى فى المسند عن قتيبة عن ابن لهيعة ، عن الحارث بن يزيد الحضرمى عن ثابت بن الحارث عنه رفعه : « الإيمان يمان » الحديث . وقد ذكره العجلى فقال : مصرى تابعى ثقة . وذكره أبو سعيد بن يونس فى المصريين ، فقال : ثابت بن الحارث بن ثابت بن حارثة بن الجلاس بن أمية بن خدارة الأنصارى يكنى أبا معبد ، رأى عمر بن الخطاب ، وروى عن عثمان بن عفان ، حدث عنه الحارث بن يزيد الحضرمى وبكر بن سوادة ، ثم ساق من طريق ابن وهب عن ابن لهيعة عن الحارث عن ثابت بن الحارث ، وكان قد رأى عمر بن الخطاب . وذكره ابن خلفون فى (الثقات) بهذه الترجمة لم يزد ، وقد =

٨٠٤ – ثـابِت بن الحَجَّاج الكِلَابى الرَّقِّى : عن زيد بن ثابت ، وأبى هريرة ، وطائفة . وعنه جعفر بن بُرْقَان . فيه جهالة . (أ . د)

٨٠٥ – ثـابت بن سعيد بن أبيض بن حَمَّال المأْرِبِىّ : عن أبيه ، وعطاء ، وسعيد ابن جبير ، وغيرهم . وعنه فرج بن سعيد ، وآخرون . قال ابن حبان فى الثقات : روى عن أهل بلده . وقد قيل : إنه روى عن أنس . وما أَرَى ذلك بصحيح . (د . هـ)

٨٠٦ – ثـابت بن السِّمْط الشامى : عن عبادة بن الصامت . وعنه عبد الله ابن مُحَيْرِيز . غير معروف . (أ . هـ)

٨٠٧ – ثـابت بن الصامت الأنصارى الأشهلى ، والد عبد الرحمن ، له صحبة ، وحديث مُخْتَلَف فى إسناده . ويقال : إنه مات فى الجاهلية ، وإنما الصحبة لأبيه . (هـ) .

= ذكره فى الصحابة الحسن بن سفيان والبغوى وابن مندة وغيرهم ، ومن قبلهم محمد بن سعد ، وأخرجوا من طريق ابن لهيعة عن الحارث عنه عن النبى ﷺ أحاديث ؛ منها ما أخرجه البغوى عن كامل بن طلحة عن ابن لهيعة بهذا الإسناد إلى ثابت : قسم رسول الله صلى الله عليه وآله وسلم غنائم حنين ، فقسم لسهلة بنت عاصم بن عدى ، ولابنة لها ولدت . قال البغوى : لا أعلم له غيره . ومنها ما أخرج الطبرانى وغيره من طريق ابن المبارك عن ابن لهيعة أيضًا بهذا السند ، قال : كان رجل من الأنصار قد نافق ، فأتى ابن أخ له يقال له ورقة ، فقال : يا رسول الله إن عمى قد نافق ، ائذن لى أن أضرب عنقه ، فقال : إنه قد شهد بدرًا ، وعسى أن يكفر الله عنه ، وذكره ابن أبى حاتم عن أبيه قال : ثابت بن الحارث الأنصارى ، روى عن النبى ﷺ أنه نهى عن قتل رجل شهد بدرًا ، فقال : « وما يدريك لعل الله اطلع » الحديث . وإذا تقرر هذا فقوله شهد بدرًا مع النبى ﷺ غلط ، كأنه أراد أن يقول أنه روى عن النبى ﷺ فيمن شهد بدرًا ، ولم أجد فى طريق من طرق أحاديثه أنه صرح بسماعه من النبى ﷺ ، والذى يظهر أنه تابعى كما صرح به العجلى ، واقتضاه كلام ابن يونس ، وهو أعلم الناس بالمصريين ، فلعله أرسل تلك الأحاديث ، وقد تبين أن مدار أحاديثه كلها على ابن لهيعة . وانظر الإكمال رقم (٩٠) .

٨٠٤ – تقريب (ص ١٣٢) رقم (٨١٢) وفيه : ثقة . من الثالثة . تهـذيب الكمال رقم (٨١٣) .

٨٠٥ – تقريب (ص ١٣٢) رقم (٨١٥) وفيه : مقبول ، وروايته عند النسائى فى الكبرى .
– تهذيب الكمال رقم (٨١٦) .

٨٠٦ – تقريب (ص ١٣٢) رقم (٨١٦) وفيه : صدوق . من الثالثة .
– تهذيب الكمال رقم (٨١٧) .

٨٠٧ – تقريب (ص ١٣٢) رقم (٨١٧) . تهذيب الكمال رقم (٨١٨) .

٨٠٨ – ثـابت بن أبى صفية ، أبو حمزة الثُّمَالِى ، الكوفى : عن أنس والشعبى ، وسعيد بن جبير ، وغيرهم . وعنه شَرِيك ، ووكيع ، وأبو نُعَيْم . وخَلْق . قال أحمد ويحيى : ليس بشىء . (ت)

٨٠٩ – ثـابت بن الضّحَّاك بن خليفة الأنصارى الأَشْهَلِىّ ، أبو زيد المدنى ، أحد من بايع تحت الشجرة ، ونزل البصرة : روى عنه عبد الله بن مَغْقِل بن مُقَرِّن ، وأبو قِلاَبة . قال الفَلّاس وابن حِبّان : مات سنة خمس وأربعين . كذا قالا ، وفى ذلك نظر ؛ فإن أبا قلابة إنما طلب العلم بعد هذا الوقت بدهر .
(فع . أ . خ . م . ٤)

٨١٠ – ثـابت بن عبيد الأنصارى الكوفى : عن مولاه زيد بن ثابت ، والبَرَاء ، وابن عُمَر ، وغيرهم . وعنه الأعمش ومِسْعَر ، والثورى . قال أحمد ويحيى والنسائى : ثقه . (أ . م . ٤)

٨١١ – ثـابت بن عَجْلاَن الأنصارى السَّلَمِىّ ، أبو عبد الله الحِمصِىّ : عن أبى أُمَامةَ ، وأنس ، وابن المسَيَّب ، وسعيد بن جبير ، وعطاء ، وعِدَّة . وعنه إسماعيل بن عَيَّاش ، وبَقِيَّة ، وآخرون . وثقه ابن معين ، وليّنه أحمد . وقال أبو حاتم : لا بأس به ، صالح الحديث . (أ . خ . د . ن . هـ)

---

٨٠٨ – تقريب (ص ١٣٢) رقم (٨١٨) وفيه : ضعيف رافضى . من الخامسة ، مات فى خلافة أبى جعفر . [ت ، عس ، ق] . تهذيب الكمال رقم (٨١٩) .

٨٠٩ – تقريب (ص ١٣٢) رقم (٨١٩) وفيه : صحابى مشهور . مات سنة خمس وأربعين قاله الفلاّس ، والصواب سنة أربع وستين . تهذيب الكمال رقم (٨٢٠) .

● **ثابت بن الضحاك بن أمية الأنصارى** : ولد سنة ثلاث من الهجرة ، ومات فى فتنة ابن الزبير / تمييز .

٨١٠ – تقريب (ص ١٣٢) رقم (٨٢١) وفيه : ثقه . من الثالثة . [بخ . م . ع] . تهذيب الكمال رقم (٨٢٢) . [بخ . م . ع]

٨١١ – تقريب (ص ١٣٢) رقم (٨٢٢) وفيه : صدوق . من الخامسة .

– تهذيب الكمال رقم (٨٢٣) .

٨١٢ – ثـابت بن عُمَارَة الحنفى ، أبو مالك البصرى : عن غُنَيْم بن قيس ، وأبى تَمِيمَة الهُجَيْمِى ، وطائفة . وعنه شعبة ، وابن المبارك ، ويحيى القَطَّان ، وآخرون . وثقه ابن معين ، وغيره . ولينه أبو حاتم . وقال أحمد : ليس به بأس . وقال ابن حبان : مات سنة تسع وأربعين ومائة . (أ . د . ت . ن)

٨١٣ – ثـابت بن عِيَاض الأَحْنَف ، وهو الأعرج العَدَوِىّ مولاهم : عن أبى هريرة ، وعبد الله بن عمرو / وطائفة . وعنه زيادة بن سعد ، ومالك ، وفُلَيْح ، وجماعة . وثقه « ن » . وقال أبو حاتم : لا بأس به . (أ . خ . م . د . ن) ٣٣/أ

٨١٤ – ثـابِت بن قيس بن الخَطِيم ، واسمه ثابت بن عَدِىّ الأَنْصَارىّ الأَوْسىّ ، شهد مع النبى ﷺ أُحُدًا وسماه يومئذ : « الحاسر » ؛ لكثرة ضربه المشركين ، وشهد مع على حروبه ، ومات بعد ذلك : روى عن النبى ﷺ حديث المستحاضة وحديث العطاس والتثاؤب فى الصلاة من الشيطان ليس له عندهم سواهما . روى عنه حفيده عَدِىّ بن ثابت ، وهو عَدِىّ بن أَبَان بن ثابت ، نسب إلى جده هذا ، وقد زلق فى ذلك جماعة ؛ منهم : ابن عساكر ، وعبد الغنى ، وشيخنا ، فلم يذكر له أحد منهم ترجمة ، وإنما نبه عليه وأوضحه الحافظ شرف الدين الدِّمْيَاطى – رحمه الله . (أ . د . ت . هـ)

---

٨١٢ – تقريب (ص ١٣٢) رقم (٨٢٣) وفيه : صدوق فيه لين . من السادسة .
– تهذيب الكمال رقم (٨٢٤) .

٨١٣ – تقريب (ص ١٣٢) رقم (٨٢٤) وفيه : ثقة . من الثالثة .
– تهذيب الكمال رقم (٨٢٥) .

٨١٤ – ترجم المزى وابن حجر له تحت اسم « ثابت الأنصارى » وأنه والد عدى بن ثابت الذى روى هذين الحديثين اللذين ذكرهما الحسينى . وانتهى ابن حجر إلى القول بأن ثابتًا قيل : هو ابن قيس بن الخطيم ، وهو جد عدى لا أبوه ، وقيل : اسم أبيه « دينار » ، وقيل : عمرو بن أخطب ، وقيل : عبيد بن عازب . وانتهى إلى أنه «مجهول الحال . من الثالثة » . [د . س . ق] [تهذيب الكمال رقم (٨٣٧) (د . ت . ق) – تقريب رقم (٨٣٦)]

٨١٥ – ثـابت بن قيس بن شَمَّاس الأنصارى الخَزْرَجِى ، خطيب الأنصار ، شهد أُحُدًا ، وما بعدها ، وشهد له النبى ﷺ بالجنة ، وقال : «نِعْم الرجل ثابت بن قيس » استشهد باليمامة فى خلافة أبى بكر الصديق ، وكان أمير الأنصار يومئذ : روى عنه بنوه إسماعيل ، وقيس ، ومحمد ، وأنس بن مالك ، وابن أبى ليلى مرسلًا . (ك . خ . د)

٨١٦ – ثـابت بن قيس النَّخَعِىّ ، الكوفى : عن أبى موسى الأشعرى . وعنه أبو زرعة بن عمرو بن جرير ، وغيره . فيه نظر (ن)

٨١٧ – ثـابت بن قيس الأنصارى الزُّرَقِىّ المدَنِىّ : عن أبى هريرة . وعنه الزُّهْرِىّ قال « ن » : ثقة . (فع . أ . د . هـ)

٨١٨ – ثـابت بن قيس الغِفَارِىّ مولاهم ، أبو الغُصْن المدنى : روى عن أنس ، وابن المسيب ، وعدةَ . وعنه ابن مهدى ، والقَعْنَبِىّ ، وزيد بن الحُبَاب ، وآخرون . وثقه أحمد . وقال ابن عدى : هو ممن يكتب حديثه . وقال ابن سعد : مات سنة ثمان وستين ومائة . وهو ابن مائة سنة . (د . ن)

٨١٩ – ثـابت بن محمد الكوفى العابد : عن مِسْعَر ، والثورى ، وجماعة . وعنه « خ » وأبو حاتم ، وأبو زرعة ، وخَلْق . قال أبو حاتم : صدوق ، وقال مُطَيَّنٌ : ثقة ، مات سنة خمس عشرة ومائتين . (خ . ت)

---

٨١٥ – تقريب (ص ١٣٣) رقم (٨٢٥) وفيه : فنفذت وصيته بمنام رآه خالد بن الوليد – رضى الله عنهما – [أى بعد استشهاده رضى الله عنه] [خ . د . س] .
– تهذيب الكمال رقم (٨٢٦) [خ د سى]

٨١٦ – تقريب (ص ١٣٣) رقم (٨٢٦) وفيه : مقبول . من الثالثة .
– تهذيب الكمال رقم (٨٢٩) .

٨١٧ – تقريب (ص ١٣٣) رقم (٨٢٧) وفيه : ثقة ، من الثالثة . [بخ – د – س – ق] . تهذيب الكمال رقم (٨٢٨) [بخ – د – سى – ق]

٨١٨ – تقريب (ص ١٣٣) رقم (٨٢٨) وفيه : صدوق يَهِم . من الخامسة .
– تهذيب الكمال رقم (٨٢٩) .

٨١٩ – تقريب (ص ١٣٣) رقم (٨٢٩) وفيه : صدوق زاهد يخطئ فى أحاديث . من التاسعة . تهذيب الكمال رقم (٨٣٠) .

٨٢٠ – ثـابت بن محمد العبدى ، وقيل : محمد بن ثابت ، وهو الصواب : عن ابن عمر ، وغيره . وعنه منصور بن صُقَير . (هـ)

٨٢١ – ثـابت بن منقذ : عن أبى رِمْثَة . وعنه صدقة بن أبى عمران . ليس بمشهور . (عب)

٨٢٢ – ثـابت بن موسى الضَبِّى ، أبو يزيد الكوفى الضرير العابد : عن الثورى ، وشَرِيك . وعنه هَنَّاد بن السَرِىّ ، ومُطَيَّن ، ووثقه ، وقال : مات سنة تسع وعشرين ومائتين . وقال ابن معين : كذّاب . (هـ)

٨٢٣ – ثـابت بن هُرْمُز ، أبو المقدام الكوفى الحَدَّاد : عن أبى وائـــل ، وابن المسيب ، وسعيد بن جبير ، وجماعة . وعنه ابنه عمرو ، وشعبة ، والثورى ، وشريك ، وجماعة . وثقه أحمد ، ويحيى ، والنَّسَائى . (أ . د . ن . هـ)

٨٢٤ – ثـابت بن وديعة ويقال : ابن يزيد بن وديعة الأنصارى ، أبو سعيد المدنى ، له ولأبيه صحبة : روى عن النبى ﷺ فى الضَبّ[1] . وعنه البراء ، ويزيد ابن وهب ، وعامر بن سعد البَجَلى . (أ . د . ن . هـ)

---

٨٢٠ – تقريب (ص ١٣٣) رقم (٨٣٠) وفيه : من الرابعة (ق) ، وسيأتى [٥٧٧١] فى ترجمة محمد بن ثابت العبدى . قال فيه : صدوق لين الحديث . من الثامنة . [د . ق] .

– تهذيب الكمال رقم (٨٣١) .

٨٢١ – تعجيل المنفعة (ص ٤٨ – ٤٩) رقم (١١٤) وأضاف ابن حجر : أخرج طريقه عبد الله ابن أحمد فى رواية المسند عن شيبان بن أبى شيبة ، عن زيد هو ابن إبراهيم التسترى ، عن صدقة ، عن رجل هو ثابت بن منقذ ، عن أبيه ، عن أبى رمثة . (المسند ٢/٢٢٧) . وانظر الإكمال رقم (٩١)

٨٢٢ – تقريب (ص ١٣٣) رقم (٨٣١) وفيه : ضعيف الحديث . من العاشرة .

– تهذيب الكمال رقم (٨٣٢) .

٨٢٣ – تقريب (ص ١٣٣) رقم (٨٣٢) وفيه : مشهور بكنيته ، صدوق يهم . من السادسة .

– تهذيب الكمال رقم (٨٣٣) .

٨٢٤ – تقريب (ص ١٣٣) رقم (٨٣٣) وفيه : صحابى جليل . تهذيب الكمال رقم (٨٣٤) .

(١) د : (٣٧٩٥) س : (٧/١٩٩ – ٢٠٠) قال الحافظ فى الفتح (٩/٦٦٣) : إسناده صحيح . حم (٤/ ٣٢٠) .

٨٢٥ – ثـابت بن الوليد بن عبد الله بن جُمَيْع الزُّهْرَى ، أبو جبلة الكوفى : عن أبيه . وعنه أحمد ، ويحيى ، وجماعة . قال أبو حاتم : صـــالح الحديث . وقال ابن حبان فى الثقات : ربما أخطأ . وقال ابن سعد : قدم بغداد ، وحدّث بها ، وبها مات . (أ)

٨٢٦ – ثـابت بن يزيد الأحول ، أبو زيد البصرى : عن هلال بن خَبَّاب ، وعاصم الأحول ، وجماعة . وعنه عبد الله بن معاوية الجُمَحِىّ ، وعفان ، وعَارِم ، وآخرون . وثقه ابن معين ، وأبو حاتم . وقال ابن حِبَّان : من مُتْقِنِى أهل البصرة ، إلا أنه كان يَهِم فى الشىء بعد الشىء ، مات سنة تسع وستين ومائة . (أ . خ . م . ٤)

٨٢٧ – ثـابت : أنه رأى أبا هريرة يحمل سرير سعد بن أبى وقاص . وعنه ابنه عبد الله . مجهول . (فع)

٨٢٨ – / ثـابت : عن على بن الحسين ، وعن ابنه إسحاق . لا يعرفان . (فه) ٣٣/ب

٨٢٩ – ثـابت ، مولى عمر بن عبد الرحمن ، عن عبد الله بن عمرو . وعنه سليمان الأحول مجهول . (أ)

---

٨٢٥ – تعجيل المنفعة (ص ٤٩) رقم (١١٥) وزاد : قال أحمد : قدم علينا من الكوفة ، فنزل مدينة أبى جعفر ، فذهبت أنا ويحيى بن معين إليه ، وكان قد حدثنا عنه وكيع وغيره ، فحدثنا قال : حدثنا أبى عن أبى الطفيل ، وقال يعقوب بن سفيان : ثنا محمد بن عيسى بن الطباع ، ثنا ثابت ابن الوليد على باب هشيم . وانظر الإكمال رقم (٩٢) .

٨٢٦ – تقريب (ص ١٣٣) رقم (٨٣٤) وفيه : ثقة ، ثَبْت . من السابعة .

– تهذيب الكمال رقم (٨٣٥) .

● **ثابت بن يزيد أبو السَّرِىّ الكوفى** ، عن عمرو بن ميمون . وعنه يحيى القطان . ضعفه «ن» وأبو حاتم / تمييز .

٨٢٧ – تعجيل المنفعة (ص ٤٩) رقم (١١٦)

٨٢٨ – تعجيل المنفعة (ص ٤٩) رقم (١١٧)

٨٢٩ – تعجيل المنفعة (ص ٤٩) رقم (١١٨) . وانظر الإكمال رقم (٩٤) .

٨٣٠ – ثـروان بن مِلْحَان التيمى : عن عمار بن ياسر بحديث « سيكون بعدى أمراء يقتتلون على الملك » [١] . رواه عنه سِمَاك بن حرب . قال ابن حبان فى الثقات : ومنه من زعم أنه مِلْحَان بن ثروان قلت : رُوِى ذلك عن شعبة ، والصواب الأول وقال العجلى : ثروان بن ملحان كوفى ، تابعى ، ثقة . (أ)

* * *

٨٣١ – ثَعْلَبـة بن الحكم الليثى : له صحـــبة ، ورواية عن النبى ﷺ ، وعن ابن عباس . وعنه سِمَاك ، ويزيد بن أبى زياد . شهد حُنَيْنًا ، ونزل البصرة ثم تحول إلى الكوفة . (هـ)

٨٣٢ – ثعلبـة بن زَهْدَم التميمى الحنظلى اليَرْبُوعِى ، مُخْتَلَف فى صحبته ، روى عن النبى ﷺ ، وعن حذيفة . وعنه الأسود بن هلال . قال العجلى : كوفى تابعى ثقة . وذكره ابن حبان فى الصحابة من كتاب الثقات . وقال : قدم على النبى ﷺ وافدًا ، وهو الذى كان مع سعيد بن العاص بطبرستان حيث سألهم عن صلاة الخوف . سمع النبى ﷺ يقول : « ابدأ بمن تعول ، أمك ، وأباك ، وأختك ، وأخاك » . (أ . د . ن)

٨٣٣ – ثعلبة بن سُهَيل التميمى الطُّهَوى ، أبو مالك الكوفى الطبيب : عن الزهرى ، وجعفر بن أبى المغيرة ، وليث بن أبى سليم ، وطائفة . وعنه جرير ، وحَكَّام ابن سَلْم ، وجماعة . وثقه ابن معين (ت . هـ) .

---

٨٣٠ – تعجيل المنفعة (ص ٤٩) رقم (١١٩) . والإكمال رقم (٩٥) .

(١) : حم (٢٦٣/٤) وقال الهيثمى (٢٩٢/٧ – ٢٩٣) : رجاله رجال الصحيح غير ثروان ، وهو ثقة .

٨٣١ – تقريب (ص ١٣٣) رقم (٨٣٩) . تهذيب الكمال رقم (٨٤٠) .

٨٣٢ – تقريب (ص ١٣٣) رقم (٨٤٠) . تهذيب الكمال رقم (٨٤١) .

٨٣٣ – تقريب (ص ١٣٣) رقم (٨٤١) وفيه : صدوق . من السابعة .

– تهذيب الكمال رقم (٨٤٢) .

٨٣٤ – ثعلبــة بن صُعَيْر ، ويقال : ابن أبى صُعَير العُذْرِىّ . له صحبة وحديث فى صدقة [١] الفطر ، مختلف فى إسناده . رواه عنه ابنه عبد الله . (د)

٨٣٥ – ثعلبــة بن عَبَّاد العَبْدِىّ ، البصرى : عن أبيه ، وسَمُرة بن جُنْدَب . وعنه الأسود بن قيس . مجهول . (أ . ٤)

٨٣٦ – ثعلبــة بن عمرو الأنصارى ، شهد بَدْرًا . له حديث [٢] . رواه عنه ابنه عبد الرحمن . (هـ)

٨٣٧ – ثعلبــة بن أبى مالك القُرَظِىّ ، حليف الأنصار : له رواية ، وحديث عند ابن ماجة ، ورواية عن عمر ، وعثمان ، وجماعة . روى عنه ابناه منظور ، وأبو مالك ، والزُّهْرِىّ ، ويحيى الأنصارى ، وطائفة . وكان إمام مسجد بنى قريظة . قال مصعب الزبيرى : سِنُّه سِنّ عطية القرظى ، وقصته كقصته .

(فع . خ . د . هـ)

ثعلبــة بن أبى مالك التميمى ، عن ليث ، كذا عند ابن ماجة والصواب : ثعلبة ابن سهيل أبو مالك كما تقدم . (هـ)

---

٨٣٤ – تقريب (ص ١٣٤) رقم (٨٤٢) وفيه : مختلف فى صحبته .

– تهذيب الكمال رقم (٨٤٣) .

(١) د : (١٦١٩)

● **ثعلبة بن ضبيعة ويقال** : ضبيعة بن حصين . يأتى .

٨٣٥ – تقريب (ص ١٣٤) رقم (٨٤٣) وفيه : مقبول . من الرابعة . [عخ ، ع] .

– تهذيب الكمال رقم (٨٤٤) [عخ ، ع]

٨٣٦ – تقريب (ص ١٣٤) رقم (٨٤٤) وفيه : صحابى ، واستشهد بجسر أبى عبيد .

– تهذيب الكمال رقم (٨٤٥) .

(٢) حديث : يا رسول الله ، إنى سرقت جملًا فطهرنى ... (جه : ٢٥٨٨) .

٨٣٧ – تقريب (ص ١٣٤) رقم (٨٤٥) وفيه : مختلف فى صحبته ، وقال العجلى : تابعى ثقة . تهذيب الكمال رقم (٨٤٦) .

● تقدم فى ترجمة ثعلبة بن سهيل أبو مالك . (رقم ٨٣٣) .

٨٣٨ – ثعلبة بن مالك ويقال : ابن الحكم وقيل : ابن عاصم الكوفى ، أبو بحر نزيل البصرة : روى عن مولاه أنس بن مالك . وعنه القاسم بن شريح ، وابن أبى ليلى ، وشعبة ، والمسعودى ، وغيرهم . قال أبو حاتم : صالح الحديث . وذكره ابن حبان فى الثقات . (أ)

٨٣٩ – ثعلبة بن مسلم الخَثْعمى ، الشامى : عن أيوب بن بَشِير العِجلى ، وشَهْر بن حَوْشَب ، وأبى عمران الأنصارى ، وجماعة . وعنه إسماعيل بن عَيَّاش ، وطائفة . ذكره ابن حبان فى الثقات . (أ . د)

* * *

٨٤٠ – ثُمامة بن حَزْن القُشَيْرى البصرى ، والد أبى الورد بن ثمامة . أدرك النبى ﷺ ولم يره : وروى عن عمر ، وعثمان ، وأبى الدَّرْدَاء ، وعائشة ، وغيرهم . وعنه داود بن أبى هند ، وسعيد الجُرَيْرِى ، وجماعة . وثقه «د» وابن معين . (أ . م . ت . ن)

٨٤١ – ثُمامة بن شَرَاحيل اليمانى : عن ابن عمر ، وابن عباس ، وسُمَىّ بن قيس . وعنه جبر بن سعيد ، ويحيى بن قيس ، المأربيان . قال الدارقطنى : شيخ مُقِلٌّ ، لا بأس به . (أ . د . ت)

---

٨٣٨ – تعجيل المنفعة (ص ٤٩) رقم (١٢٠) . والإكمال رقم (٩٦) .

٨٣٩ – تقريب (ص ١٣٤) رقم (٨٤٦) وفيه : مستور . من الخامسة . [د . فق] .

– تهذيب الكمال رقم (٨٤٨) [د . فق]

٨٤٠ – تقريب (ص ١٣٤) رقم (٨٥٠) وفيه : ثقة ، من الثانية ، مخضرم . وفد على عمر ابن الخطاب ، وله خمس وثلاثون سنة . [بخ – م – ت – س] .

– تهذيب الكمال رقم (٨٥١) . [بخ – م – ت – س]

٨٤١ – تقريب (ص ١٣٤) رقم (٨٥١) وفيه : مقبول . من الثالثة . ورواية النسائى له فى الكبرى . [د – ت – س] .

– تهذيب الكمال رقم (٨٥٢) .

٨٤٢ – ثُمامة بن شُفَيّ الهَمْدانى ، أبو على المصرى ، نزل الإسكندرية : وروى عن فضالة بن عبيد ، وعقبة بن عامر ، وغيرهما . وعنه ابن إسحاق وعمرو بن الحارث ، وجماعة . وثقه «ن » وقال ابن يونس : توفى قبل العشرين ومائة . (أ . م . د . ن . هـ)

٨٤٣ – ثُمامة بن عبد الله بن أنس بن مالك الأنصارى / قاضى البصرة : روى عن جده ، والبراء ، وأبى هريرة ، ولم يدركه . وعنه ابن أخيه عبد الله بن المثنى ، وعَزْرَة ابن ثابت ، وابن عون ، ومَعْمَر ، وحماد بن سلمة ، وجماعة . وثقه أحمد ، والنسائى ، وقال ابن حبان : من فقهاء الأنصار . وقال ابن عدى : أرجو أنه لا بأس به . مات قريبًا من سنة عشرين ومائة . (فع . أ . خ . م . ٤) ١/٣٤

٨٤٤ – ثُمامة بن عقبة المُحَلِّمِيّ ، الكوفى : عن زيد بن أرقم ، والحارث ابن سويد . وعنه الأعمش ، وغيره . وثقه يحيى ، والنَّسَائِيّ . (أ . ن)

٨٤٥ – ثُمامة بن كلاب : عن أبى سلمة بن عبد الرحمن . وعنه يحيى ابن أبى كثير ، مجهول . (أ . ن)

٨٤٦ – ثُمامة بن وائل ، أبو ثِفَال ، المُرِّى ، الشاعر : عن أبى هريرة ، وغيره . وعنه عبد الرحمن بن حَرْمَلَة ، والحارث بن بلال ، والدَّرَاوَرْدِى ، وطائفة . قال « خ » : فى حديثه نظر . (أ . ت . هـ)

* * *

---

٨٤٢ – تقريب (ص ١٣٤) رقم (٨٥٢) وفيه : ثقة . من الثالثة [م . د . س] .
– تهذيب الكمال رقم (٨٥٣) .

٨٤٣ – تقريب (ص ١٣٤) رقم (٨٥٣) وفيه : صدوق . من الرابعة . عزل سنة عشر ، ومات بعد ذلك بمدة . تهذيب الكمال رقم (٨٥٤) .

٨٤٤ – تقريب (ص ١٣٤) رقم (٨٥٤) وفيه : المحْلّمى ، بضم الميم ، وفتح المهملة ، وكسر اللام الثقيلة ، ثقة ، من الرابعة . تهذيب الكمال رقم (٨٥٥) [بخ . س]

٨٤٥ – تقريب (ص ١٣٤) رقم (٨٥٥) وفيه : مقبول . من السادسة .
– تهذيب الكمال رقم (٨٥٦) .

٨٤٦ – تقريب (ص ١٣٤) رقم (٨٥٦) وفيه : ابن حصين ، وقد ينسب لجده ، وقيل : اسمه وائل بن هاشم بن حصين ، أبو ثِفَال بكسر المثلثة بعدها فاء المُرِّى ، بضم الميم ثم الراء ، مشهور بكنيته ، مقبول . من الخامسة . تهذيب الكمال رقم (٨٥٧) .

٨٤٧ – ثَـوَاب بن عتبة المَهْرِىّ البـــصرى : عن الحسن ، وابن بريدة ، وأبى جمرة . وعنه أبو عاصم ، ومسلم بن إبراهيـــم ، وأبو الوليد الطيالسى . وثقه ابن معين ، وضعفه أبو زرعة ، وأبو حاتم . (أ . ت . هـ)

* * *

٨٤٨ – ثَوْبـان بن بُجْدُد ، ويقال : ابن جُحْدَر من أهل السَّرَاة ، أصابه سِبَاء ، فاشتراه النبى ﷺ ، فأعتقه ، ولم يزل معه فى الحضر والسفر ، حتى توفى ، فخرج إلى الشام ، فنزل الرَّمْلَة ، ثم انتقل إلى حمص ، فابتنى بها دارًا . ولم يزل بها إلى أن مات : روى عنه جبير بن نُفَيْر ، ومعدان بن أبى طلحة ، وأبو إدريس الخَوْلاَنِىّ ، وأبو أسماء الرّحبّى ، وخلق . قال أبو عبيد وجماعة : توفى سنة أربع وخمسين . (أ . م . ٤)

٨٤٩ – ثوبـان بن شهر الأشعرى ، عن كريب بن أبرهة . وعنه عبد الرحمن ابن حوشب . قال ابن حبان فى الثقات : يروى المراسيل ، عداده فى أهل الشام ، روى عنه أهلها . (أ)

* * *

٨٥٠ – ثَـوْر بن زيد الدِّيلى مولاهم ، المدنى : عن أبى الغيث سالم ، وعكرمة ، وجماعة . وعنه « ط » والدَّرَاوَرْدِى ، وسليمان بن بلال ، وآخرون . وثقه ابن معين وأبو زرعة والنسائى . ومات سنة خمس وثلاثين ومائة . (ك . أ . خ . م . ٤)

---

٨٤٧ – تقريب (ص ١٣٤) رقم (٨٥٧) وفيه : مقبول . من السادسة . وفيه : ثَوَاب بتخفيف الواو . تهذيب الكمال رقم (٨٥٨) وفيه ثَوَّاب . بتشديد الواو ، كما قيده ابن ماكولا (انظر التحقيق ٤/ ٤١٢) .

٨٤٨ – تقريب (ص ١٣٤) رقم (٨٥٨) وفيه : مولى النبى – ﷺ ، صحبه ، ولازمه ، ونزل بعده الشام ، ومات بحمص . [بخ – م – ٤] . تهذيب الكمال رقم (٨٥٩) [بخ – م – ع]

٨٤٩ – تعجيل المنفعة (ص ٤٩) رقم (١٢١) وزاد : « وقال العجلى : شامى ثقة » .
– والإكمال رقم (٩٧) .

٨٥٠ – تقريب (ص ١٣٥) رقم (٨٥٩) وفيه : ثقة . من السادسة .
– تهذيب الكمال رقم (٨٦٠) .

٨٥١ – ثـور بن عُفَير السَّدُوسيّ البصرى : عن أبى هريرة . وعنه ابنه شقيق فقط . فيه نظر . (ن)

٨٥٢ – ثـور بن يزيد الكَلاَعِيّ ، أبو خالد الحمصى ، أحد الحفاظ : روى عن خالد بن مَعْدان ، وراشد بن سعد ، وأبى الزبير ، ومكحول ، وخلق . وعنه السفيانان ، وبقية ، وعيسى بن يونس ، ويحيى القطان ، وأبو عاصم ، وخلق . وثقه ابن معين ، وابن سعد ، ودحيم ، والنسائى . وقال وكيع : كان من أعبد من رأيت ، وكان صحيح الحديث ، وقال أبو حاتم : صدوق حافظ . وقال خليفة وغيره : مات سنة ثلاث وخمسين ومائة . (أ . خ . ٤)

* * *

٨٥٣ – ثُـوَيْر بن أبى فاخِتَه ؛ واسمه سعيد بن عِلاَقة ، أبو الجَهْم الكوفى مولى أم هانئ : روى عن أبيه ، وزيد بن أرقم ، وابن عمر ، ومجاهد ، وجماعة . وعنه شعبة ، والثورى ، وإسرائيل ، وعِدّةَ . قال الثورى : كان من أركان الكذب . (أ . ت)

* * *

---

٨٥١ – تقريب (ص ١٣٥) رقم (٨٦٠) وفيه : مقبول ، قديم الوفاة . من الثالثة .
– تهذيب الكمال رقم (٨٦١) .

٨٥٢ – تقريب (ص ١٣٥) رقم (٨٦١) وفيه : ثقة ثبت إلا أنه يرى القَدَر . من السابعة . مات سنة خمسين ، وقيل : ثلاث – أو خمس – وخمسين . [٤] .
– تهذيب الكمال رقم (٨٦٢) . [خ – ٤]

٨٥٣ – تقريب (ص ١٣٥) رقم (٨٦٢) وفيه : ضعيف رُمى بالرَّفْض . من الرابعة .
– تهذيب الكمال رقم (٨٦٣) .

حـرف الجـيم

٨٥٤ – جـابان : عن عبد الله بن عمرو حديث : « لا يدخل الجنة مَنَّانٌ »[(١)] . وعنه سالم بن أبى الجعد . قال أبو حاتم : ليس بحجة . (أ . ن)

* * *

٨٥٥ – جـابر بن إسماعيل الحضرمى ، المصرى : عن حُيَىّ بن عبد الله ، وعقيل بن خالد . وعنه ابن وهب . وَثَّقهُ ابن حبان . (م . د . ن . هـ)

٨٥٦ – جـابر بن الحُرّ النخَعي : عن عبد الرحمن بن عَابِس . وعنه على بن هاشم ، وأبو أحمد الزبيرى . قال الأَزْدِى : يتكلمون فيه . (أ)

---

٨٥٤ – تقريب (رقم : ٨٦٣) وفيه : « جابان غير منسوب . مقبول . من الرابعة » . والتهذيب (٣٧/٢) وفيه : قال البخارى : لا يعرف لجابان سماع من عبد الله ، ولا لسالم من جابان ولا لنبيط . قال الحافظ : وقرأت بخط الذهبى : « جابان . لا يُدْرَى من هو ؟ وقال أبو حاتم : ليس بحجة » . والذى فى كتاب ابن أبى حاتم عن أبيه : شيخ . وذكره ابن حبان فى الثقات . تهذيب الكمال رقم (٨٦٤) .

(١) : س (٣١٨/٨) – (٥١) كتاب الأشربة – (٤٦) باب الرواية فى المدمنين فى الخمر – من طريق محمد بن بشار ، عن محمد ، عن شعبة ، عن منصور ، عن سالم بن أبى الجعد ، عن نبيط ، عن جابان ، عن عبد الله بن عمرو به – ولفظه « لا يدخل الجنة منان ، ولالماق ، ولا مدمن من خمر » – رقم (٥٦٧٢) .

حب (١٦٣/٥) – كتاب الزكاة – باب ذكر خبر أوهم من لم يُحْكِم صناعة الحديث أن هذا الإسناد منقطع – من طريق ابن مهدى ، عن شعبة ، عن منصور به – ولفظه « لا يدخل الجنة عاق ولا منان ولا مدمن خمر » – رقم (٣٣٧٥) . وبنحوه برقم (٣٣٧٤) وأوله « لا يدخل الجنة ولد زنية ...» .

قال أبو حاتم : اختلف شعبة والثورى فى إسناد هذا الخبر ، فقال الثورى : عن سالم عن جابان – وهما ثقتان حافظان – إلا أن الثورى كان أعلم بحديث أهل بلده من شعبة ، وأحفظ لها منه ، ولا سيما حديث الأعمش وأبى إسحاق ومنصور . فالخبر متصل عن سالم عن جابان . فمرة روى كما قال شعبة ، وأخرى كما قال سفيان .

٨٥٥ – التقريب (رقم ٨٦٤) : وفيه أبو عياد المصرى . مقبول . من الثامنة (بخ – م – د – س – ق) . تهذيب الكمال . رقم ٨٦٥ . (بخ – م – د – س – ق) .

٨٥٦ – تعجيل المنفعة (ص ٤٧) . رقم (١٢٢) . والإكمال رقم (٩٨) .

٨٥٧ – جـابر بن زيد الأزدى اليَحْمَدِىّ ، أبو الشعثاء البصرى : أحد الأئمة التابعين : روى عن ابن عباس ، وابن عمر ، ومعاوية ، وغيرهم . وعنه عمرو بن دينار ، وقَتَادة ، وأيوب ، وآخرون . وثقه ابن مَعِين ، وأبو زرعة ، وغيرهما . وقال ابن حبان : كان من علماء التابعين بالقرآن وفقهاء أهل البصرة . مات سنة ثلاث وتسعين هو وأنس فى جُمعة واحدة . (فع . أ . خ . م . ٤)

٣٤/ب **٨٥٨ – / جـابر بن سَمُرَة السُّوَائى** ، أبو عبد الله ، ويقال : أبو خالد . له ولأبيه صحبة : روى عن النبى ﷺ ، وعن أبيه ، وخاله سعد بن أبى وقاص ، وأبى أيوب ، وغيرهم . وعنه الشَّعْبِى ، وسِمَاك ، وعبد الملك بن عمير ، وأبو إسحاق ، وأبو عون الثقفى ، وجماعة . نزل الكوفة ، وابتنى بها دارًا ، وتوفى بها فى سنة أربع وسبعين . (فع . أ . خ .م . ٤)

٨٥٩ – جـابر بن سِيلَان ، ويقال : عبد ربه بن سِـيلان ، ويقال : عبد الله ابن سِيلان : روى عن ابن مسعود ، وأبى هريرة . وعنه محمد بن زيد بن المهاجر بن قُنْفُذ ، والليث ، وابن لَهِيعة ، وجماعة . وسماه الحافظ عبد الغنى فى الكمال : عِيسَى . قال شيخنا أبو الحجاج : وهو خطأ . قلت : هو مجهول . (د)

٨٦٠ – جـابر بن صُبْح الرَّاسِبِى ، أبو بِشْر البصرى : عن خِلاَس الهجرى ، والمثَنَّى بن عبد الرحمن الخُزَاعِىّ ، وغيرهما . وعنه شعبة ، ويَحْيَى القَطَّان ، وطائفة . وثقه ابن معين والنَّسَائِى . (أ . د . ت . ن)

---

٨٥٧ – التقريب (ص ٨٦٥) وفيه : الأزدى ثم الجَوْفِي – بفتح الجيم وسكون الواو بعدها فاء . ثقه فقيه . من الثالثة . مات سنة ثلاث وتسعين ، ويقال : ثلاث ومائة . تهذيب الكمال رقم (٨٦٦) .

● **جابر سُليم** ويقال بالعكس . أبو جرى الهجيمى يأتى فى الكنى .

٨٥٨ – التقريب (ص ٨٦٧) وفيه : جابر بن سَمُرة بن جُنَادة – بضم الجيم بعدها نون – السُّوَائى – بضم المهملة والمد . صحابى ابن صحابى ، نزل الكوفة ومات بها ، بعد سنة سبعين . – تهذيب الكمال رقم (٨٦٧) .

٨٥٩ – التقريب (ص ٨٦٨) وفيه : جابر بن سيلان – بكسر المهملة – بعدها تحتانية ساكنة – مقبول . من الثالثة . والصواب أن الذى روى له أبو داود اسمه عبد ربه . تهذيب الكمال رقم (٨٦٨) .

٨٦٠ – التقريب (ص ٨٦٩) وفيه : صدوق . من السابعة . تهذيب الكمال رقم (٨٦٩) .

٨٦١ – جـابر بن طارق ، ويقال : ابن أبى طارق الأَحْمَسِىّ : له صحبة ، وحديث [١] واحد رواه عنه ابنه حكيم . قال ابن حبان : كان يَخْضِبُ بالحُمْرَة . وسكن الكوفة ، حديثه عند أهلها . (أ . ن . هـ)

٨٦٢ – جـابر بن عبد الله بن عمرو بن حَرَام الأنصارى ، الخزرجى ، السَّلَمِى ، المدنى : روى عن النبى ﷺ كثيرًا ، وعن أبى بكر ، وعمر ، وأبى عبيدة ، ومعاذ ، وجماعة. وعنه بنوه ؛ محمد ، وعبد الرحمن ، وعَقِيل ، والشعبى ، وطاوس ، وعطاء ، وأبو الزبير ، ومحمد بن المنكدر ، ومحارب بن دثار ، وعمرو بن دينار ، وخلق كثير . قال ابن حبان : شهد العَقَبَتَيْنِ مع أبيه ، ثم شهد بدرًا . وفى المشاهد تسع عشرة غزاة . وقد استغفر له النبى ﷺ ليلة البعير خَمْسًا وعشرين مرةً . وقال عمرو بن دينار : سمعت جابرًا قـال : كنا يوم الحديبية ألفًـا وأربعمائة ، فقال لنا رسول الله ﷺ : « أنتم اليوم خير أهل الأرض » [٢] . وقال هشام بن عروة : رأيت لجابر بن عبد الله حلقة فى المسجد يؤخذ عنه . قال ابن حبان : مات بالمدينة بعد أن عَمِىَ ، سنة ثمان وسبعين . وكان يَخْضِب بالحُمْرَة . وكان له يوم مات أربع وتسعون سنة ، وقيل : مات سنة تسع وسبعين . (ع)

٨٦٣ – جـابر بن عَتِيك بن النعمان بن عمرو الأنصارى الخزرجى السَّلَمى .

---

٨٦١ – التقريب (رقم : ٨٧٠) وفيه : صحابى مُقِلٌّ . [تم – س – ق] .

– تهذيب الكمال رقم (٨٧٠) [تم – س – ق] .

(١) جه : (٣٣٠٤) قال البوصيرى : إسناده صحيح ، وهو حديث فى الدُّبَّاء .

٨٦٢ – التقريب (رقم : ٨٧١) . تهذيب الكمال رقم (٨٧١) .

(٢) خ ، (٤٤٣/٧) – (٦٤) كتاب المغازى – (٣٥) باب غزوة الحديبية وقول الله تعالى ﴿ لقد رضى الله عن المؤمنين إذ يبايعونك تحت الشجرة ﴾ – من طريق سفيان ، عن عمرو ، عن جابر بن عبد الله به – وتمامه : وكنا ألفًا وأربعمائة ، ولو كنت أبصر اليوم لأريتكم مكان الشجرة . رقم (٤١٥٤) .

٨٦٣ – التقريب (رقم : ٨٧٢) وفيه : جابر بن عَتِيك بن قيس الأنصارى – صحابى جليل – اختلف فى شهوده بدرًا . مات سنة إحدى وستين ، وهو ابن إحدى وتسعين . تهذيب الكمال رقم (٨٧٢) .

قيل : إنه شهد بدرًا ، ولم يثبت . وشهد ما بعدها من المشاهد : روى عنه ابناه عبد الرحمن ، وأبو سفيان ، وابن أخيه عتيك بن الحارث . وقد جعل شيخنا أبو الحجاج جابر بن عتيك هذا وجبر بن عتيك الآتى ذكره أخوين ؛ وذلك وَهْمٌ ؛ لأن هذا خزرجى ، وجبر أوسى . وممن نَسَبَهُمَا كذلك ابن حبان ، وغيره . (فه . ك . أ . د . ن)

٨٦٤ – جـابر بن عمرو ، أبو الوازع الراسبى : عن أبى بَرْزَة الأَسْلَمِىّ ، وغيره . وعنه أبان بن صَمْعَة ، ومهدى بن ميمون ، وطائفة . وثقه أحمد ، ويحيى ، وقال ابن عدى : أرجو أن لا بأس به . (أ . م . ت . هـ)

٨٦٥ – جـابـــر بن عمير الأنصارى . له صحبة . وحديث فى فضل الرمى [1] . رواه عنه عطاء بن أبى رباح . (ن)

٨٦٦ – جـابر بن كُرْدِىّ الواسِطِى : عن يزيد بن هارون وغيره . وعنه «ن» فيما قاله ابن عساكر وأبو زرعة ، وأبو حاتم . قال « ن » : لا بأس به . (ن)

٨٦٧ – جـابر بن نوح الحِمَّانى ، أبو بشير الكوفى . إمام مسجد بنى حِمَّان : روى عن إسماعيل بن أبى خالد ، والأعمش ، وعِدَّة . وعنه أحمد ، وأبو كريب ، وآخرون . ضعفه أبو حاتم ، والنسائى . (ت)

---

٨٦٤ – التقريب (٨٧٣) وفيه : صدوق يهم . من الثالثة . [بخ – م – ت – ق] .
– تهذيب الكمال رقم (٨٧٣) [بخ – م – ت – ق]

٨٦٥ – التقريب (٨٧٤) وفيه : صحابى مُقِلٌ . تهذيب الكمال رقم (٨٧٤) .

(١) السنن الكبرى للنسائى (٣٠٢/٥) كتاب عشرة النساء – (١٤) ملاعبة الرجل زوجته – من طريق الزهرى ، عن عطاء بن أبى رباح : رأيت جابر بن عبد الله وجابر بن عمير يرميان ... الحديث . رقم (٨٩٣٨) وإسناده صحيح .

٨٦٦ – التقريب (٨٧٥) وفيه :– بضم الكاف وسكون الراء والدال المهملة ، وآخره باء مثقلة . الواسطى البزاز . صدوق . من الحادية عشرة . مات سنة خمس وخمسين . قال المزى : لم أقف على رواية النسائى عنه . تهذيب الكمال رقم (٨٧٥) .

٨٦٧ – التقريب (٨٧٦) وفيه : الحمانى – بكسر المهملة وتشديد الميم – ضعيف . من التاسعة . مات سنة ثلاث ومائتين على الصواب . [ت . س] . تهذيب الكمال رقم (٨٧٦) [ت] .

٨٦٨ – **جـابر بن وهب الخَيْوَانى** : عن عبد الله بن عمرو . قاله أبو حريز عن أبى إسحاق . والصواب وهب بن جابر وسيأتى . (ن)

٨٦٩ – **جـابر بن يزيد بن الأسود السُّوَائى** ويقال : الخُزَاعِىّ : عن أبيه ، وله صحبة . وعنه يعلى بن عطاء فقط . قال النسائى : ثقة . (أ . د . ت . ن)

٨٧٠ – **جـابر بن يزيد بن الحارث الجُعْفِىّ** ، أبو يزيد الكوفى : روى عن أبى الطُّفَيْل ، والشعبى ، ومجاهد ، وعكرمة / ، وعطاء ، وعِدَّة . وعنه شعبة ، ومَعْمَر ، والسفيانان ، وشَرِيك ، وأبو عَوَانة ، وآخرون . قال شعبة : صدوق فى الحديث . وقال زائدة : كان والله كَذَّابًا ، يؤمن بالرجعة . وقال ابن معين : لا يكتب حديثه ولا كَرَامة . وقال أبو حنيفة : ما لقيت فيمن لقيت أفضل من عطاء ، ولا لقيت فيمن لقيت أكذب من جابر الجُعْفِىّ ، ما أتيته بشىء قط من الرأى إلاجاءنى فيه بحديث . وقال أبو نُعَيْم : مات سنة ثمان وعشرين ومائة . (أ . د . ت . هـ) ١/٣٥

٨٧١ – **جـابر بن يزيد بن رِفَاعة العِجْلِىّ** . ويقال : الأَزْدِىّ الموصلى ،

---

٨٦٨ – ذكر الحافظ المزى أن اسمه جابر بن وهب من الأوهام ، وتبعه فى ذلك ابن حجر والحسينى صاحب التذكرة . وصوابه : وهب بن جابر ، وسيأتى . قال فيه ابن حجر هناك (٧٤٧١) مقبول ، من الرابعة [د . س] . تهذيب الكمال رقم : (٧٧) .

٨٦٩ – التقريب (رقم : ٨٧٧) وفيه : صدوق . من الثالثة . ولأبيه صحبة .
– تهذيب الكمال رقم (٨٧٨) .

٨٧٠ – التقريب (رقم : ٨٧٨) وفيه : ضعيف . رافضى . من الخامسة . مات سنة سبع وعشرين ومائة ، وقيل : سنة اثنتين وثلاثين . تهذيب الكمال رقم (٨٧٩) .

٨٧١ – التقريب (رقم : ٨٧٩) وفيه : صدوق . من السابعة . تهذيب الكمال رقم (٨٨٠) .

● ذكر ابن حجر هذه الترجمة فى تعجيل المنفعة ، وقد استدرك على الحسينى فيها (ص ٤٧ رقم ١٢٣) . **جابر بن يزيد** غير منسوب ، وروى عنه أبو سلمة صاحب الطعام ، وقال فى روايته عنه : إنه غير الجعفى الكوفى المشهور . قال أحمد فى مسند أنس من مسنده : حدثنا محمد بن يزيد ثنا أبو سلمة صاحب الطعام أخبرنى جابر بن يزيد – وليس بالجعفى – عن الربيع بن أنس هو البكرى ، عن أنس =

كوفى : حَدَّث عن الشعبى ، ومجاهد ، وجماعة . وعنه ابن مهدى ، وعفان ، وعِدَّة . محله الصِّدْق ، وهو عزيز الحديث . توفى قريبا من سنة سبعين ومائة . (أ . ن)

* * *

٨٧٢ – الجـارود بن أبى سَبْرَة ، واسمه سالم بن سلمة الهُذَلِىّ ، أبو نوفل البصرى : روى عن أُبَىّ بن كعب ، وطلحة بن عبيد الله ، ومعاوية ، وأنس . وعنه حفيده رِبْعِىّ بن عبد الله ، وثابت ، وقتادة . قال أبو حاتم : صالح الحديث . (أ . د)

٨٧٣ – الجارود بن مُعاذ السُّلَمِىّ الترمذى : عن جرير بن عبد الحميد ، وابن عيينة ، ووكيع ، وجماعة . وعنه « ت ، ن » ووثقه . مات سنة أربع وأربعين ومائتين . (ت . ن)

= ابن مالك قال : بعثنى رسول الله ﷺ إلى خُلَيْق النصرانى أطلب منه أثوابًا إلى الميسرة ، فذكر الحديث فى كراهة استدانة من ليس عنده ما يوفى عنه ، قلت : ولم أجد لهذا ذكرًا إلا فى هذا الخبر ، وأبو سلمة الراوى عنه اسمه عثمان ، وسأذكره فى العين ، ودل قوله وليس بالجعفى أنه من طبقة الجعفى ، والجعفى مخرج له فى السنن ، فقد أخل الحسينى ومن تبعه بذكرهما فى رجال المسند ، ثم وجدت فى ترجمة عثمان صاحب الطعام عند ابن أبى حاتم كما وقع فى المسند أخبرنى جابر بن يزيد ، وليس بالجعفى ، فقال : جابر ابن يزيد يكنى أبا الجهم ، روى عن الربيع بن أنس ، وربما أدخل بينهما سفيان الزيات ، روى عنه أبو سلمة عثمان صاحب الطعام ، وليس بالبرى ، ولا البتى ، وسليمان الرفاعى . سئل عنه أبو زرعة فقال : لا أعرفه ، ثم نقل عن أبيه ما نصه : جابر أبو الجهم يروى عن شريح ، روى عنه أشعث بن سوار ، لم يزد على ذلك ، وهذا إن كان محفوظًا فهو آخر أقدم منه ، يكون فى عداد شيوخه ، وافقه فى اسمه وكنيته ، لا فى اسم شيخه . وقد جزم الحاكم بأن شيخ صاحب الطعام هو أبو الشعثاء جابر بن زيد الكوفى المشهور ، ولم يصب فى ذلك ، لما ترى من تفرقة ابن أبى حاتم ثم الخطيب ، وقد قرأته بخطه فى (المتفق والمفترق) وساقه عن أبى المذهب بسند للمسند ، وذكره مع من يسمى جابر بن يزيد مع الجعفى وغيره . أول اسم أبيه الياء المثناة التحتانية ، ويعضده قول الراوى ، وليس بالجعفى ، فإنه يومئ إلى أنه يوافقه فى اسمه واسم أبيه ، ثم يزاد على ذلك الطبقة ، فإن طبقة أبى الشعثاء أعلى من طبقة جابر بن يزيد الجعفى ، والله أعلم .

٨٧٢ – التقريب (رقم : ٨٨١) وفيه : سَبْرة – بفتح المهملة وسكون الموحدة . صدوق . من الثالثة . مات سنة عشرين ومائة . [ر – د] . تهذيب الكمال رقم (٨٨٢) [ر – د]

٨٧٣ – التقريب (رقم : ٨٨٢) وفيه : ثقه . رمى بالإرجاء . من العاشرة .

– تهذيب الكمال رقم (٨٨٣) .

٨٧٤ – الجـارود العَبْدِىّ ، سيد عبد القيس ، له صحبة ، ووِفَادة ، ورواية ، كنيته أبو عَتَّاب ، ويقال : أبو غِياث . ويقال : اسمه بشر بن المُعَلَّى ، والجارود لقب : روى عنه ابن سيرين ، وأبو مسلم الجَذْمِىّ ، وغيرهما . قال الحاكم أبو أحمد : قُتل بعقبة الطين من ناحية فارس سنة إحدى وعشرين فى خلافة عمر . (أ . ت . ن)

* * *

٨٧٥ – جـارية بن ظَفَر الحَنَفِىّ الكوفى ، له صحبة ورواية : وعنه ابنه نِمْرَان ، ومولاه عَقيل بن دينار . (هـ)

٨٧٦ – جـارية بن قدامة التميمى السَّعْدى . مختلف فى صحبته ، قيل : إنه عمه الأحنف بن قيس ، ولعله عمه لأبيه : روى عن النبى ﷺ ، وعن على ، وشهد معه صِفِّين أميرًا على بنى تميم . وعنه عمه الأحنف ، والحسن البصرى . قال العِجْلِىّ : بصرى ، تابعى ثقة . وذكره ابن سعد فيمن ترك البصرة من الصحابة . وقال : له أخبار ومشاهد . وقال غيره : مات فى ولاية يزيد بن معاوية . (أ)

* * *

٨٧٧ – جـامع بن أبى راشد الكاهلى ، الصَّيْرَفى الكوفى : عن أبى الطفيل ، وأبى وائل ، وطائفة . وعنه « فه » والسُّفْيَانان ، وشريك ، وغيرهم . وثقه أحمد والعِجْلِىّ ، والنسائى . (فع . فه . أ . خ . م . ٤)

---

٨٧٤ – التقريب (رقم : ٨٨٣) . تهذيب الكمال رقم (٨٨٤) .

٨٧٥ – التقريب (رقم : ٨٨٤) وفيه : صحابى مُقِلّ . تهذيب الكمال رقم (٨٨٥) .

٨٧٦ – التقريب (رقم : ٨٨٥) وفيه : صحابى على الصحيح . [عس] .

– تهذيب الكمال رقم (٨٨٦) [عس]

٨٧٧ – التقريب (رقم : ٨٨٧) وفيه : ثقة فاضل . من الخامسة .

– تهذيب الكمال رقم (٨٨٨) .

٨٧٨ – جـامع بن شَدَّاد المُحَارِبِىّ ، أبو صخرة الكوفى : عن عبد الرحمن بن يزيد النخعى ، وصفوان بن مُحْرِز ، وحُمْرَان بن أبان ، وجماعة . وعنه « فه » ، والأعمش ، ومِسْعَر ، وشعبة ، والثورى ، وشَرِيك ، وَعِدّة . وثقه ابن معين ، وأبو حاتم ، والنسائى . ومات سنة ثمان عشرة ومائة . (فه . أ . خ . م . ٤)

٨٧٩ – جـامع بن مطر الحَبَطِىّ البصرى : عن معاوية بن قُرَّة ، وعلقمة بن وائل ابن حُجْرٍ ، وغيرهما . وعنه يحيى القَطَّان ، وابن مهدى ، وطائفة . وثقه ابن معين ، وقال أحمد : ما أرى به بأسًا . (أ . د . ن)

* * *

٨٨٠ – جَبَّـار بن صَخْر بن أمية الأنصارى الخَزْرَجِىّ السُّلَمِىّ ، أبو عبد الله المدنى . أسلم قديمًا ، وشهد بدرًا وأحدًا ، والمشاهد كلها مع رسول الله ﷺ . وهو أحد السبعين ليلة العقبة : روى عنه شُرَحبيل بن سعد ، وغيره . قال ابن حبان : جبار صلى مع النبى ﷺ فأقامه عن يمينه . مات فى خلافة عثمان [1] . (أ)

---

٨٧٨ – التقريب (رقم : ٨٨٨) وفيه : ثقة . من الخامسة . مات سنة سبع ، ويقال ثمان وعشرين .

– تهذيب الكمال رقم (٨٨٩) .

٨٧٩ – التقريب (رقم : ٨٨٩) وفيه :– الحَبَطِىّ – بفتح المهملة والموحدة بعدها مهملة . صدوق ، من السادسة . [ى – د – س] . تهذيب الكمال رقم (٨٩٠) [ى – د – س]

٨٨٠ – تعجيل المنفعة (ص ٤٧ – ٤٨) رقم (١٢٤) . والإكمال رقم (٩٩)

(١) قال الحافظ تعليقًا على وفاته : قلت : أرخه ابن السكن وغيره سنة ثلاثين ، وزاد أبو نعيم : وهو ابن خمس وستين سنة . والحديث الذى أشار إليه ابن حبان فى صحيح مسلم من حديث جابر . واسم جد والد جبار : خنساء بن سنان ، وذكره ابن إسحاق أنه كان الخارص فى خيبر بعد ابن رواحة ، وأخرجه الطبرانى من طريقه . وقال ابن إسحاق : حدثنى عبد الله بن أبـى بكر بن حزم عن عبد الله بن مكنف ، قال : لما أجلى عمر يهود خيبر ، خرج فى المهاجرين والأنصار ، وأخرج معه جبار ابن صخر ، وكان خارص أهل المدينة وحاسبهم .

٨٨١ – **جُبَـار بن المُغَلِّس الحِمَّانى أبو** محمد الكوفى : عن كثير بن سليم ، وقيس بن الربيع ، وأبى عوانة ، وخلق . وعنه «هـ» وبَقِيّ بن مَخْلَد ، وأبو يعلى ، ومُطَيَّنٌ ، وخلق . رماه ابن معين : بالكذب . وقال خ : حديثه مضطرب . وقال ابن عدى : كان لا يتعمد الكذب ، إنما كانت فيه غفلة . مات فى المحرم سنة إحدى وأربعين ومائتين . (هـ)

* * *

٨٨٢ – / **جَبْـر بن حبيب** : عن أم كلثوم ، عن أختها عائشة . وعنه الجُرَيْرى ، وشعبة ، وحماد بن سلمة . وثقه ابن مَعِين ، والنَّسَائِيّ . (أ . هـ) ٣٥/ب

٨٨٣ – **جَبْـر بن عَبِيدة الشاعر** : عن أبى هريرة . وعنه سَيَّار أبو الحكم . وثقه ابن حِبَّان . (أ . ن)

٨٨٤ – **جَبْـر بن عَتِيك بن قيس بن الحارث الأنصارى الأوسى** : له صحبة ، ورواية حديث . وعنه ابنه عبد الله ، وعبد الملك بن عُمَير . قال الدارقطنى : مات سنة إحدى وستين . (ن . هـ)

٨٨٥ – **جَبْـر بن نَوْف الهَمْدَانى البِكَالِيّ** ، أبو الوَدَّاك . وهو مشهور بكنيته . روى عن أبى سعيد الخدرى ، والقاضى شريح . وعنه على بن أبى طلحة ، ومجالد ، وقيس بن وهب وغيرهم . وثقه ابن مَعين . (أ . م . د . ت . هـ)

* * *

---

٨٨١ – التقريب (رقم : ٨٩٠) وفيه : جُبَارة – بالضم ثم موحدة – ، ابن المغلس – بمعجمة بعدها لام ثقيلة مكسورة ثم مهملة – الحمّانى – بكسر المهملة وتشديد الميم . ضعيف . من العاشرة . – تهذيب الكمال رقم (٨٩١) .

٨٨٢ – التقريب (رقم : ٨٩١) وفيه : جبر – بفتح ثم موحدة . ثقه عارف باللغة ، من السادسة . (بخ – ق) . تهذيب الكمال رقم (٨٩٢)

٨٨٣ – التقريب (رقم : ٨٩٢) وفيه : عبيدة – بفتح العين – ، ويقال : جبير بن عبدة ، شاعر مقبول . من الرابعة . تهذيب الكمال رقم (٨٩٣) .

٨٨٤ – التقريب (رقم : ٨٩٣) وفيه : أخو جابر . صحابى أيضًا .

٨٨٥ – التقريب (رقم : ٨٩٤) وفيه : نوف – بفتح النون وآخره فاء – ، الهمدانى – بسكون الميم – البكالى – بكسر الموحدة وتخفيف الكاف . أبو الوداك – بفتح الواو وتشديد الدال وآخره كاف . كوفى . صدوق يَهِمُ . من الرابعة . [م – د – ت – س – ق] . تهذيب الكمال رقم (٨٩٥) .

٨٨٦ – جبـريل بن أحمر أبو بكر الجَمَلِيّ : عن عبد الله بن بُرَيْدَة . وعنه المحاربى ، وعبد الله بن إدريس ، وطائفة . وثقه ابن معين . وضعفه النسائى . (أ . د . ن)

* * *

٨٨٧ – جَبَـلَة بن حارثة الكلبى ، أخوزيد . قدم على رسول الله ﷺ مع أبيه وعمومته : وروى عنه ، وعن أخيه زيد . وعنه أبو عمرو سعد بن إياس الشيبانى ، وفروة بن نوفل . (أ . ت)

٨٨٨ – جَبَـلَة بن سُحَيْم التَّيْمِيّ ، ويقال : الشيبانى الكوفى : عن ابن عمر ، ومعاوية ، وعدة . وعنه شعبة ، والثَّوْرِيّ ، وحجاج بن أَرْطَاةَ ، وآخرون . وثقه أحمد ، ويَحْيَى ، وغير واحد . ومات سنة خمس وعشرين ومائة . (أ . خ . م . ٤)

٨٨٩ – جَبَـلَة بن عطية الفِلَسْطِينى : عن يحيى بن الوليد بن عبادة بن الصامت ، وغيره . وعنه حماد بن سلمة ، وطائفة . قال ابن معين : ثقة . (أ . ن)

* * *

---

٨٨٦ – التقريب (٨٩٥) وفيه : الجَمَلِيّ – بفتح الجيم والميم . صدوق يَهِم . مشهور بكنيته . من السابعة . تهذيب الكمال رقم (٨٩٦) .

٨٨٧ – التقريب (٨٩٦) . [ت . س] . تهذيب الكمال رقم (٨٩٧) [ت . سى]

٨٨٨ – التقريب (٨٩٧) وفيه : سُحَيْم – بمهملتين مصغرًا ، كوفى ثقة . من الثالثة .
– تهذيب الكمال رقم (٨٩٨) .

٨٨٩ – التقريب (٨٩٨) وفيه : ثقة . من السادسة .
– تهذيب الكمال رقم (٨٩٩) .

٨٩٠ – جبيـر بن الحويرث : عن أبى بكر الصديق قوله . **وعنه سعيد بن عبد الرحمن بن يربوع** . فيه نظر . (فع)

٨٩١ – جبيـر بن حَيَّة بن مسعود الثقفى أبو الجبيرتين البصرى : عن عمر ، والمغيرة بن شعبة ، والنعمان بن مُقَرِّن . وعنه ابنه زياد ، وبكر بن عبد الله المُزَنىّ ، وغيرهما . قال أبو محمد بن حَيَّان : كان يسكن الطائف ، وكان معلم كُتَّاب ثم قدم العراق فصار من كَتَبَةِ الديوان ، فلما ولى زياد أكرمه ، وعظمه ، وقربه ، وولاه أصبهان ، وله بالبصرة أولاد . توفى فى خلافة عبد الملك بن مروان . (أ . خ . ٤)

٨٩٢ – جُبَيْـر بن أبى سليمان بن جُبَيْر بن مُطْعِم المدنى : عن ابن عمر . وعنه عبادة بن مسلم الفَزَارِى ، وغيره . وثقه ابن مَعين وأبو زرعة . (أ . د . ن . هـ)

٨٩٣ – جُبَيْر بن عمرو القرشى : عن أبى سعيد الأنصارى . وعنه بقية . لا يُدْرَى من هو . (أ) .

---

٨٩٠ – تعجيل المنفعة (ص ٤٨) رقم (١٢٥)

وقال الحافظ : قلت : هو قرشى اختلف فى صحبته ، فذكره ابن عبد البر فى الصحابة ، وتردد ، وابن حبان فى التابعين ، وقتل أبوه يوم الفتح قاله الزبير ، وهو الحويرث بن نقيد ، بنون وقاف مصغرًا ، ابن بجير بن عبد بن قصى بن كلاب . وقال ابن سعد : أدرك رسول الله صلى الله عليه وسلم ولم يرو عنه ، وروى عن أبى بكر وغيره . قلت : وروى عنه سعيد بن المسيب أنه شهد اليرموك ، قال : فلم أسمع للناس كلمة إلا صوت الحديد ، ذكر ذلك الواقدى . ومن يكون يوم اليرموك بهذه المثابة يكون يوم الفتح مميزًا ، فينبغى الجزم بكونه صحابيًا ؛ لأنه لم يبق فى حجة الوداع أحد من قريش إلا أسلم ، وشهد مع النبى صلى الله عليه وآله وسلم ، والله أعلم .

٨٩١ – التقريب (١٢٥/١) وفيه : حيَّة – بمهملة وتحتانيه ثقيلة . ابن أخى عروة بن مسعود . ثقه جليل . من الثالثة . تهذيب الكمال رقم (٩٠٠) .

٨٩٢ – التقريب (٩٠٠) وفيه : النوفلى المدنى – ثقه . من الثالثة . [بخ – د – س – ق] .
– تهذيب الكمال رقم (٩٠١) [بخ – د – س – ق]

٨٩٣ – تعجيل المنفعة (ص ٤٨) رقم (١٢٦)

وقال الحافظ : وقال فى (الإكمال) مجهول . قلت : أحسب أن هذا غلط ، نشأ عن تصحيف فى اسمه وتحريف فى اسم أبيه ، وإنما هو حبيب بن عمر الأنصارى الآتى فى حرف الحاء المهملة . وانظر الإكمال رقم (١٠٠) ، وإن كان وقع تحريف فيه : « جبر » بدل « جبير » ، وادعى محققه أنه ليس فى التعجيل . بعد هذا التحريف .

٨٩٤ – جُبَيْـر بن محمد بن جبير بن مُطْعِم المدنى : عن أبيه ، عن جده . وعنه يعقوب بن عتبة ، وغيره . وثقه ابن حبان . (د)

٨٩٥ – جُبَيْـر بن مُطْعِم بن عَدِىّ بن نوفل بن عبد مناف النوفلى ، أبو محمد وقيل : أبو عدى المدنى . قدم على النبى ﷺ المدينة فى فداء أسارى بدر ، وهو مشرك ، ثم أسلم بعد ذلك يوم الفتح . وقيل : أسلم قبله ، وحَسُن إسلامه . وكان أحد الأشراف : روى عنه ابناه ؛ محمد ، ونافع ، وسليمان بن صُرَد ، وسعيد بن المسيب ، وجماعة . قال مصعب الزبيرى : كان من حكماء قريش وساداتهم ، وكان يؤخذ عنه النسب . وقال خليفة وغيره : مات سنة تسع وخمسين . (فع . ك . أ . خ . م . ٤)

٨٩٦ – جُبَيْـر بن نُفَيْر الحضرمى الحِمْصى : أدرك زمان النبى ﷺ ، وأرسل عنه ، وعن أبى بكر ، وعمر . وروى عن عبادة بن الصامت ، وأبى ذر ، وأبى الدرداء ، وثوبان ، وغيرهم . وعنه ابنه عبد الرحمن ، وخالد بن مَعْدَان ، وأبو الزَّاهِرِيَّة ، وخَلْق . قال أبو حاتم : ثقة من كبار تابعى أهل الشام ، من القدماء . قال خليفة وغيره : مات سنة ثمانين . (أ . م . ٤)

* * *

٨٩٧ – الجَرَّاح بن أبى الجراح الأشجعى : له صحبة ، وحديث . روى عنه عبد الله بن عتبة بن مسعود . (أ . د) .

٨٩٨ – الجَرَّاح بن الضحاك بن قيس الكِنْدِى الكوفى : نزيل الرَّىّ :

---

٨٩٤ – التقريب (رقم : ٩٠٢) وفيه : مقبول . من السادسة . تهذيب الكمال رقم (٩٠٣) .

٨٩٥ – التقريب (رقم : ٩٠٣) وفيه : مات سنة ثمان أو تسع وخمسين . تهذيب الكمال رقم (٩٠٤) .

٨٩٦ – التقريب (رقم : ٩٠٤) وفيه : نُفَيْر – بنون وفاء مصغرًا . ثقة جليل . من الثانية . مخضرم ، ولأبيه صحبة ، فكأنه هو ما وفد إلا فى عهد عمر . [بخ – م – ع] .
– تهذيب الكمال رقم (رقم : ٩٠٥) [بخ – م – ع]

٨٩٧ – التقريب (رقم : ٩٠٥) وفيه : صحابى مُقِلّ . تهذيب الكمال رقم (٩٠٧) .

٨٩٨ – التقريب (٩٠٦) وفيه : صدوق . من السابعة . تهذيب الكمال رقم (٩٠٨) .

روى عن علقمة بن مَرْثَد ، وأبى إسحاق ، وغيرهما . / وعنه جرير بن عبد الحميد ، وحَكَّام بن سَلْم ، وطائفة . قال أبو حاتم : صالح الحديث ، لا بأس به . ووثقه ابن حبان . (ت) ٣٦/أ

٨٩٩ – الجـراح بن مَخْلَد العِجْلى ، البصرى ، القزاز : روى عن معاذ بن هشام ، وابن عيينة ، ووهب بن جرير ، وخَلْق . وعنه « ت » وأبو داود ، وأبو يعلى ، وعدة . وثقه ابن حبان . ومات قريبًا من سنة خمسين ومائتين . (ت)

٩٠٠ – الجـراح بن مَلِيح بن عدى الرُّؤاسى ، أبو وكيع الكوفى . ولى بيت المال ببغداد : وروى عن سِمَاك ، وأبى إسحاق ، وعاصم الأحول ، وجماعة . وعنه ابنه وكيع ، وابن مهدى ، ومُسَدَّد ، وعدة . وثقه يحيى ، وأبو داود . وقال الدارقطنى : ليس بشىء ، كثير الوهم . مات سنة ست وسبعين ومائة . (أ . م . د . ت . هـ)

٩٠١ – الجـراح بن مَلِيح البَهْرانى ، أبو عبد الرحمن الحمصى : عن الزُّبَيْدِىّ ، وشعبة ، وحاتم بن حُرَيْث ، وغيرهم . وعنه الهيثم بن خارجة ، وهشام بن عَمَّار ، وطائفة . قال « ن » وغيره : ليس به بأس . (أ . ن . هـ)

٩٠٢ – الجراح بن المِنْهَال أبو العَطُوف الجَزَرِىّ . شهد جنازة أنس :

---

٨٩٩ – التقريب (رقم : ٩٠٧) وفيه : « البزاز » بدل « القزاز » . ثقه . من العاشرة . مات نحو سنة خمس ومائتين . تهذيب الكمال رقم (٩٠٩) .

٩٠٠ – التقريب (رقم : ٩٠٨) وفيه : الرُّؤَاسِىّ – بضم الراء بعدها واو بهمزة وبعد الألف مهملة . صدوق يهم . من السابعة . [بخ – م – د – ت – ق] . تهذيب الكمال رقم (٩١٠) .

٩٠١ – التقريب (رقم : ٩٠٩) وفيه : البَهْرَانى – بفتح الموحدة . صدوق . من السابعة . – تهذيب الكمال رقم (٩١١) .

٩٠٢ – تعجيل المنفعة (ص ٤٨) رقم (١٢٨)

وقال الحافظ : قلت : وذكره ابن البرقى فى باب من اتهم بالكذب ، وقال ابن المدينى : لا يكتب حديثه ، وقال النسائى والدارقطنى : متروك . وقال ابن معين : ليس بشىء . وقال أبو حاتم : متروك ، ذاهب الحديث ، لا يكتب حديثه . وقال ابن سعد : كان ضعيفًا . وقال الساجى : ليس بثقه ، ولا يكتب حديثه . وقال أبو أحمد الحاكم : ليس حديثه بالقائم .

● الجراح مولى أم حبيبة ويقال أبو الجراح يأتى فى الكنى .

وروى عن الزهرى ، وغيره . وعنه « فه » وشَبَابَة ، وبقية ، وغيرهم . قال أحمد : كان صاحب غفلة . وقال « خ ، م » : منكر الحديث . وقال ابن حبان : كذاب . مات سنة ثمان وستين ومائة . (فه)

* * *

٩٠٣ – **جـراد بن مجالد الضَّبِّى التميمى** : عن ابن سيرين ، ورجاء بن حَيْوَة ، وغيرهما . وعنه شعبة ، وأبو بكر بن عَيَّاش ، وجماعة . قال « خ » : يعد فى البصريين . وقال أبو حاتم : شيخ لا بأس به . (أ)

* * *

٩٠٤ – **جُـرْموز الضَّبى الهجيمى** من بلهجيم بن عمرو بن تميم : له صحبة ، ورواية ؛ حديثه فى أهل البصرة . روى عنه ابنه الحارث ، وأبو تميمة الهجيمى ، وعبيد الله بن هوذة القُرَيْعى . (أ)

* * *

٩٠٥ – **جَـرْهَد بن خُوَيْلد** وقيل : ابن رِزَاح بن عدى ، أبو عبد الرحمن

---

٩٠٣ – تعجيل المنفعة (ص ٤٩) رقم (١٢٩) . قال الحافظ : قلت : إنما قال البخارى يعد فى البصريين فى ترجمة راوى ذكره قبله اسمه أيضًا جراد بن طارق التميمى ، وأما هذا فهو الضبى ، كما جزم به ابن أبى حاتم ، وكذا ابن حبان فى الثقات ، وأما قوله فى الرواية عنه « وجماعة » ، فيرده قول ابن أبى حاتم : لا أعلم روى عنه غير هذين ، وكذا اقتصر عليهما البخارى ومن تبعه ، وزاد فى شيوخه : الحجاج بن يوسف . وانظر الإكمال رقم (١٠١) .

٩٠٤ – تعجيل المنفعة (ص ٤٩) رقم (١٣٠) . وقال الحافظ : قلت : لا يجتمع الضبى والهجيمى ، وصاحب الترجمة كما قال من بنى الهجيم ، وهو جرموز بن أوس بن عبد الله بن جرير ابن عمرو بن أنمار بن الهجيم ، ورواية عبيد الله بن هوذة القريعى عند ابن السكن بغير واسطة ، وعند أحمد بواسطة دخل بينهم ، وذكره ابن حبان . ومن قبله البخارى وابن أبى حاتم فى الصحابة ، وذكر ابن مندة فى الرواة عنه ابنه الحارث . وانظر الإكمال رقم (١٠٢) .

٩٠٥ – التقريب (رقم : ٩١٠) وفيه : رِزَاح – بكسر الراء بعدها زاى وآخره مهملة . كان من أهل الصُّفة . [خت – د – ت – ق] . تهذيب الكمال رقم (٩١٢) [خت – د – ت – ك – ن]

الأَسْلَمِيّ المدنى . له صحبة ، وحديث واحد « الفخذ عورة » [(١)] وفى سنده اختلاف : رواه عنه ابناه عبد الله ، وعبد الرحمن ، وحفيده زرعة بن مسلم ، وقيل : زرعة بن عبد الرحمن . مات سنة إحدى وستين . (خ . د . ت)

* * *

٩٠٦ - جـرير بن حازم الأزْدِى ، أبو النّضْر البصرى . أحد الأعلام .

---

(١) د : (٣٠٣/٤) - (٢٥) كتاب الحمام - (٢) باب النهى عن التعرى - من طريق مالك ، عن أبى النضر ، عن زرعة بن عبد الرحمن بن جَرْهَد ، عن أبيه . ولفظه قال : جلس رسول الله ﷺ عندنا وفخذى منكشفة ، فقال : «أما علمت أن الفخذ عورة » - رقم (١٤٠١٤) . وت : (٥/ ١١٠) - (٤٤) كتاب الأدب - (٤٠) باب ما جاء أن الفخذ عورة - من طريق سفيان ، عن أبى النضر ، عن زرعة بن مسلم بن جرهد الأسلمى ، عن جده به - رقم (٢٧٩٥) .

وقال أبو عيسى : هذا حديث حسن ، ما أرى إسناده بمتصل .

● ذكر ابن حجر هنا الترجمة التالية فى تعجيل المنفعة (٤٩ - ٥٠) :

● **جرير بن أيوب بن أبى زرعة** ابن هارون بن جرير البلخى الكوفى ، روى أحمد عن وكيع عنه عن أبى زرعة عن أبى هريرة ، رفعه : « من أراد أن يقرأ القرآن غضًّا ، فليقرأ على قراءة ابن أم عبد » أورده العقيلى . وقال : لا يتابع عليه ، وقد جاء بإسناد أصلح من هذا . وقال أبو حاتم وأبو زرعة : منكر ، زاد أبو حاتم : ضعيف الحديث ، وهو أوثق من أخيه يحيى ، يكتب حديثه ولا يحتج به ، وقال الساجى : ضعيف الحديث جدًا . وقال النسائى : متروك . وروى من طريق أخرى : ليس بثقة ، ولا يكتب حديثه . وقال العقيلى : منكر الحديث . وروى عباس الدورى عن يحيى بن معين : ليس بشىء . وروى عبد الله بن الدورقى عن يحيى : ليس بذاك . وقال أبو نعيم : كان يضع الحديث . وقال البخارى : منكر الحديث . وأورد الذهبى فى (الميزان) حديثه عن محمد بن أبى ليلى عن أبى إسحاق عن مسروق ، عن عائشة مرفوعًا : «ما من عبد أصبح صائمًا إلا فتحت له أبواب السماء » الحديث بطوله أخرجه من معجم ابن جميع . وقال عقبة : هذا موضوع على ابن أبى ليلى ، قال ابن عدى : ولجرير أحاديث عن جده أبى زرعة بن عمرو بن جرير عن الشعبى ، ولم أر فى حديثه إلى ما يحتمل . وقال ابن خزيمة وصححه عندما أخرج حديثًا من رواية جرير بن أيوب : هذا إن صح الخبر فإن فى القلب من جرير بن أيوب . وقال ابن السكن : ضعيف الحديث . قلت : هذا حاصل ما فى ترجمته من (اللسان) (والميزان) ، والذى حكاه المزى فى تهذيبه فى ترجمة أخيه يحيى عن أبى حاتم أنه قال : هو أحب إلى من أخيه جرير بن أيوب ، انتهى ، وهذا مخالف لما تقدم عن أبى حاتم ، ويحتاج إلى تحرير ، وقال ابن معين فى يحيى : صالح ، وجرير أخوه أضعف منه ، والله أعلم .

٩٠٦ - التقريب (رقم : ٩١١) وفيه : ثقة ، لكن فى حديثه عن قتادة ضعف ، وله أوهام إذا حدَّث من حفظه . وهو من السادسة ، مات سنة سبعين بعد ما اختلط لكن لم يحدث فى حال اختلاطه .

- تهذيب الكمال رقم (٩١٣) .

شهد جنازة أبى الطفيل بمكة : وروى عن الحسن ، وابن سيرين ، وأبى رجاء العُطَارِدى ، ونافع ، وقتادة ، وخلق . وعنه ابنه وهب ، وأيوب ، والأعمش ، وهما من شيوخه ، وابن مهدى ، وابن وهب ، ويحيى القطان ، وهُدْبَة بن خالد ، وخَلْق . قال ابن المدينى وابن معين والعجلى : ثقه . وقال ابن عدى : هو مستقيم الحديث صالح فيه ، إلا روايته عن قتادة ؛ فإنه يروى عنه أشياء لا يرويها غيره . وجرير من ثقات المسلمين حدث عنه الأئمة من الناس . مات سنة سبعين ومائة . (أ . خ . م . ٤)

٩٠٧ – **جـرير بن حَيَّان بن حُصَيْن** وهو ابن أبى الهَيَّاج الأسدى الكوفى : عن أبيه ، عن على . وعنه يونس بن خَبَّاب ، وسَيَّار أبو الحكم . وثقه ابن حبان . (أ)

٩٠٨ – **جـرير بن زيد بن عبد الله الأَزْدِىّ** ، أبو سلمة البصرى : عن عامر بن سعد ، وسالم بن عبد الله ، وغيرهما . وعنه ابنا أخيه جرير ، ويزيد ابنا حازم . وثقه ابن حِبَّان . وقال أبو حاتم : لا بأس به (أ . خ . م . ن)

٩٠٩ – **جـرير بن عبد الله البَجَلِىّ القُشَـيْرِىّ** ، أبو عمرو ، وقيل : أبو عبد الله اليمانى : روى عن النبى ﷺ ، وعن عمر ، ومعاوية . وعنه أنس ، وزيد بن وهب ، وقيس بن أبى حازم ، والشعبى ، وهَمَّام ، وزياد بن عَلَاقَة ، وآخرون . قال الخطيب : أسلم سنة عشر فى شهر رمضان ، وبسط له رسول الله ﷺ ثوبًا ليجلس عليه وقت مبايعته له ، وقال لأصحابه : «إذا جاءكم كريم قوم فأكرموه» (١) .

---

٩٠٧ – التقريب (رقم : ٩١٢) وفيه : مقبول . من السادسة . (عس) .
– تهذيب الكمال رقم (٩١٤) .
٩٠٨ – التقريب (رقم : ٩١٣) وفيه : صدوق . من السادسة . تهذيب الكمال رقم (٩١٥) .
٩٠٩ – التقريب (رقم : ٩١٥) . تهذيب الكمال رقم (٩١٧) .
(١) أورده الخطيب فى تاريخ بغداد (١/١٨٨) .
● **جرير بن عبد الله الحميرى** ، صحابى أرسله النبى – ﷺ – إلى اليمن وهو الذى ذهب إلى عمر بالبشارة يوم اليرموك / تمييز .

ووجهه إلى ذى خَلَصَة طاغية دَوْس فهدمها ، ودعا له حين بعثه إليها . وقال جرير : ما حجبنى رسول الله ﷺ منذ أسلمت ، ولا رآنى إلا تبسَّم . وقال عمر : ما رأيت رجلًا أحسن من صورة جرير ، إلا ما بَلَغَنا من صورة يوسف . وقال غيره : مات سنة أربع - وقيل : سنة ست وخمسين بقرقسيا ، وكان قد تحول إليها حين وقعت الفتنة .

(فع . فه . أ . خ . م . ٤)

٩١٠ - / **جـرير بن عبد الحميد الضَّبِّى ، أبو عبد الله الرازى القاضى** ، أحد الأئمة ، نشأ بالكوفة: وروى عن عبد الملك بن عُمَيْر ، والأعمش ، ومنصور ، وخَلْق . وعنه أحمد ، ويحيى ، وإسحاق ، وابن المَدِينى ، وأبو خيثمة ، وقُتَيْبة ، وعلى بن حُجْرٍ ، وخَلْق . قال ابن سعد : كان ثقة ، كثير العلم ، يرحل إليه . وقال ابن المدينى : كان صاحب لَيْلٍ ، وقال اللالكائى : مُجْمَعٌ على ثقته . وقال غيره : مات سنة ثمان وثمانين ومائة . (أ . خ . م . ٤) ٣٦/ب

٩١١ - **جـرير بن يزيد بن جرير** بن عبد الله البَجَلِىّ : عن أبيه ، وابن عمه أبى زُرْعَة بن عمرو بن جرير . وعنه يونس بن عبيد ، وهو من أقرانه ، وهشيم ، وجماعة . وثقه ابن حبان . وقال أبو زرعة : شامى منكر الحديث . (أ . ن . هـ)

٩١٢ - **جـرير بن يزيد** : عن منذر ، عن ابن المنكدر ، عن جابر فى الوضوء . وعنه بقية لا يُعْرَف . (هـ)

٩١٣ - **جرير الضَّبِّى ، جد فُضَيْل بن غَزْوان** : عن على . وعنه ابنه غزوان . وثقه ابن حبان (د) .

---

٩١٠ - التقريب (رقم : ٩١٦) وفيه : جرير بن عبد الحميد بن قُرط - بضم القاف وسكون الراء بعدها طاء مهملة - الضبى الكوفى . ثقة صحيح الكتاب . قيل : كان فى آخر عمره يهم من حفظه . - تهذيب الكمال رقم (٩١٨) .

٩١١ - التقريب (رقم : ٩١٧) وفيه : ضعيف . من السابعة . تهذيب الكمال رقم (٩١٩) .

٩١٢ - التقريب (رقم : ٩١٨) وفيه : جرير بن يزيد ، عن منذر الثورى . هو عندى الذى قبله - يعنى جرير بن يزيد بن جرير بن عبد الله البجلى . تهذيب الكمال رقم (٩٢٠) .

٩١٣ - التقريب (رقم : ٩١٩) وفيه : مقبول . من الثالثة . تهذيب الكمال رقم (٩٢١) .

٩١٤ – جـرير : عن عمران بن محمد الرحبى . مجهول ، ولعله ابن يزيد المذكور . (أ)

* * *

٩١٥ – جُـرَىّ بن كُلَيْب السَّدُوسِىّ البصرى : عن علىّ ، وبشير بن الخَصَاصِيَّة . وعنه قتادة ، وأثنى عليه خيرًا . وقال ابن المدينى : مجهول ، لا أعلم روى عنه غير قتادة . وقال أبو حاتم : شيخ لا يحتج بحديثه . (أ . ٤)

٩١٦ – جُـرَىّ بن كُلَيْب النَّهْدِى ، الكوفى : عن رجل من بنى سليم له صحبة . وعنه أبو إسحاق السبيعى ، وابنه يونس بن أبى إسحاق . وزعم الدارقطنى : أن هذا والذى قبله واحد . (ت)

* * *

٩١٧ – جُعْثُـل بن هاعان ، أبو سعيد الرُّعَيْنى ، ثم القِتْبَانى ، المصرى : عن أبى تميم الجَيْشَانِىّ . وعنه عبيد الله بن زحر ، وبكر بن سوادة . قال ابن يونس : كان قاضى الجُنْد بإفريقيا لهشام بن عبد الملك ، وكان عمر بن عبد العزيز أخرجه من مصر إلى المغرب ليقرئهم القرآن . وكان أحد القراء الفقهاء . توفى قريبا من سنة خمس عشرة ومائة . (أ . ٤)

* * *

---

٩١٤ – لم أقف على ترجمة له فى التقريب ولا تعجيل المنفعة – ولا فى الإكمال . وعلى أجزاء من هذه الترجمة علامتى تمريض ، والله أعلم .

٩١٥ – التقريب (رقم : ٩٢٠) وفيه : جُرَىّ – تصغير جَرْو – مقبول . من الثالثة .
– تهذيب الكمال رقم (٩٢٢) .

٩١٦ – التقريب (رقم : ٩٢١) وفيه : مقبول . من الثالثة . تهذيب الكمال رقم (٩٢٣) .

٩١٧ – التقريب (رقم : ٩٢٣) وفيه : جُعْثُل – بضم الجيم والمثلثة بينهما مهملة ساكنة ، ابن هاعان – بتقديم الهاء – ، الرُّعَيْنِىّ – براء مضمومة وعين مهملة ، مصغرًا ، القِتْبَانِىّ – بكسر القاف وسكون المثناة بعدها موحدة . صدوق فقيه . من الرابعة . تهذيب الكمال رقم (٩٢٥) .

٩١٨ – الجَعْـد بن دينار ، وقيل : ابن عثمان اليَشْكُرِىّ ، أبو عثمان الصَّيْرَفِىّ البصرى صاحب الحُلِىّ . روى عن أنس ، وأبى رجاء العُطَارِدِىّ ، وغيرهما . وعنه شعبة ، والحَمَّادَان ، وعبد الوارث ، ومَعْمَر ، وأبو عَوَانَة ، وطائفة . وثقه ابن مَعِين . (أ . خ . م . د . ت . ن)

٩١٩ – الجعـد بن عبد الرحمن بن أوس ، ويقال : ابن أُوَيْس الكندى ، ويقال : التميمى المدنى . وقد نُسِبَ إلى جده ويقال له : الجعيد أيضًا : روى عن السائب بن يزيد ، وعائشة بنت سعد ، وطائفة . وعنه حاتم بن إسماعيل ، ومكىّ بن إبراهيم ، وآخرون . وثقه ابن مَعِين ، والنسائى . (أ . خ . م . د . ت . ن)

* * *

٩٢٠ – جَعْـدَة بن خالد بن الصِّمَّةِ الجُشَمِى ، مولى لهم : له صحبة ورواية . وعنه أبو إسرائيل الجشمى ، مولى لهم ، واسمه شعيب . (أ)

٩٢١ – جعـدة المخزومى : عن أبى صالح ، مولى أم هانئ ، عنها .

---

٩١٨ – التقريب (رقم : ٩٢٤) وفيه : اليَشْكُرِىّ – بتحتانيه مفتوحة بعدها معجمة ساكنة ، وكاف مضمومة . ثقة . من الرابعة . تهذيب الكمال رقم (٩٢٦) .

٩١٩ – التقريب (رقم : ٩٢٥) وفيه : ثقة . من الخامسة . وقد ذكره المصنف فى الإكمال ، واستدركه عليه ابن حجر ؛ لأنه ذكر فى الصحيحين . تعجيل (ص ٥١) رقم (١٤٢) .

– تهذيب الكمال رقم (٩٢٧) .

٩٢٠ – التقريب (رقم : ٩٢٦) وفيه : الصِّمَّة – بكسر المهملة وتشديد الميم – الجُشَمى – بضم الجيم وفتح المعجمة – . له حديث واحد . [س] . تهذيب الكمال رقم (٩٢٨) .

٩٢١ – التقريب (رقم : ٩٢٩) وفيه : قيل : هو ابن يحيى بن جعدة بن هبيرة . وهو مقبول . من السادسة . وروى له النسائى . تهذيب الكمال رقم (٩٣١) .

● **جعدة بن هبيرة المخزومى** له صحبة . أمه أم هانئ بنت أبى طالب ، روى عن خاله علىّ . وعنه مجاهد وغيره / تمييز .

● **جعدة بن هبيرة الأشجعى** كوفى ، له صحبة وحديث واحد « خير الناس قرنى » / تمييز .

وقيل عنه ، عن جدته أم هانئ . ولم يسمع منها . وعنه سِمَاك ، وشعبة . قال « خ » : لا يعرف إلا بحديث واحد ، فيه نظر ، وهو « المتطوع أمير نفسه »[1] . (ت . ن)

* * *

٩٢٢ – جعفـر بن إياس ؛ وهو ابن أبى وَحْشِيَّة اليَشْكُرِىّ أبو بِشْر الواسطى ، بصرى الأصل : روى عن عَبَّاد بن شُرَحْبِيل اليشكرى وله صحبة . وعن سعيد بن جبير ، ومجاهد ، وعكرمة ، وعطاء ، وعدة . وعنه الأعمش ، وشعبة ، وهشيم ، وأبو عَوَانة ، وآخرون . وثقه ابن معين ، وغير واحد . ومات سنة خمس وعشرين ومائة . (أ . خ . م . ٤)

٩٢٣ – جعفـر بن بُرْد الرَّاسِبِىّ ، الدَّبَّاغ ، الخَزَّاز البصرى : عن ابن سيرين ، ومالك بن دينار ، ومولاته أم سالم الراسبية . وعنه زيد بن الحباب ، وطائفة . قال أبو حاتم : شيخ يُكْتَبُ حديثه . (أ . هـ)

٩٢٤ – جعفـر بن بُرْقَان الكِلَابِىّ مولاهم ، أبو عبد الله الرَّقِّى : عن

---

(١) ت : (٣/١٠٠) – (٦) كتاب الصوم – (٣٤) باب ما جاء فى إفطار الصائم المتطوع – من طريق شعبة ، عن سماك بن حرب ، عن جعدة ، عن أم هانئ به – رقم (٧٣٢) . قال الترمذى : وحديث أم هانئ فى إسناده مقال . **الحاكم** (١/٤٣٩) من طريق حاتم بن أبى صغيرة ، عن سماك ، عن أبى صالح ، عن أم هانئ به – قال الحاكم : صحيح الإسناد . ووافقه الذهبى .

٩٢٢ – التقريب (رقم : ٩٣٠) وفيه : وَحْشِيَّة – بفتح الواو وسكون المهملة وكسر المعجمة وتثقيل التحتانية . ثقة . من أثبت الناس فى سعيد بن جبير ، وضعفه شعبة فى حبيب بن سالم وفى مجاهد . من الخامسة . تهذيب الكمال رقم (٩٣٢) .

٩٢٣ – التقريب (رقم : ٩٣١) وفيه : بُرْد – بضم الموحدة وسكون الراء –، الرَّاسِبِىّ ، بكسر السين المهملة بعدها موحدة . الخزاز – بمعجمة بعدها راء ثقيلة وآخره زاى . مقبول . من الثامنة . – تهذيب الكمال رقم (٩٣٣) .

٩٢٤ – التقريب (رقم : ٩٣٢) وفيه : بُرْقَان – بضم الموحدة وسكون الراء بعدها قاف – صدوق يَهِمُ فى حديث الزهرى . من السابعة . [بخ – م – ٤] . تهذيب الكمال رقم (٩٣٤) [بخ . م . ٤]

ميمون بن مِهْرَان ، ويزيد بن الأصم ، وعطاء ، والزهرى ، وعِدَّة . وعنه مَعْمَر ، والسُّفْيَانَان / ووكيع ، وأبو نعيم ، وخلق . قال ابن معين : ثقة فيما روى عن غير الزهرى . وكان أُمِّيًا وكذلك قال أحمد . وقال ابن سعد : ثقة صدوق ، له رواية ، وفقه ، وفتوى فى دهره . وكان كثير الخطأ فى حديثه . مات سنة أربع وخمسين ومائة . (أ . م . ٤) ١/٣٧

٩٢٥ – جعفر بن تَمَّام بن العباس بن عبد المطلب الهاشمى : عن أبيه . وعنه أبو على الزَّرَّاد [١] ، وابن أبى ذئب ، وأبو حازم المدينى ، وغيرهم . قال أبو زرعة : مدنى ثقة . وقال ابن سعد : انقرض ولده ، فلم يبق منهم أحد [٢] . (أ)

٩٢٦ – جعفر بن أبى ثَوْر السُّوائِى ، أبو ثور الكوفىّ : عن جده جابر ابن سَمُرة . وعنه أَشْعَث بن أبى الشَّعْثَاء ، وسِمَاك ، وغيرهما . قال ابن المدينى : مجهول . وقال غيره : ثقة مشهور . (أ . م . هـ)

٩٢٧ – جعفر بن حميد العَبْسى . وقيل : القرشى . أبو محمد الكوفى : عن عبيد الله بن إياد بن لقيط ، وأبى الأحوص ، وجماعة . وعنه « م ، عب » وأبو يعلى ، وطائفة . قال مُطَيَّن : ثقة . مات سنة أربعين ومائتين . (م . عب)

٩٢٨ – جعفر بن حَيَّان السَّعْدى ، أبو الأشهب العُطَارِدِىّ ، البصرى

---

٩٢٥ – تعجيل المنفعة (ص ٥٠) رقم (١٣٣) . والإكمال رقم (١٣٠) .

(١) قال ابن حجر : لم يثبت رواية الرداد [كذا] عنه ، كما بينته فى ترجمة تمام بن العباس .

(٢) قال ابن حجر : ذكره فى الطبقة الثالثة من التابعين .

٩٢٦ – التقريب (رقم : ٩٣٣) وفيه : جعفر بن أبى ثور ، واسم أبيه عكرمة ، وقيل غير ذلك . مقبول . من الثالثة . تهذيب الكمال رقم (٩٣٥) .

● **جعفر بن الحكم** هو ابن عبد الله بن الحكم . يأتى .

٩٢٧ – التقريب (رقم : ٩٣٤) وفيه : ثقة . من العاشرة . تهذيب الكمال رقم (٩٣٦) .

٩٢٨ – التقريب (رقم : ٩٣٥) وفيه : ثقة . من السادسة . مات سنة خمس وستين ، وله خمس وتسعون سنة . تهذيب الكمال رقم (٩٣٧) .

الأعمى : عن أبى رجاء العُطَارِدِىّ ، والحسن ، وأبى نَضْرَة ، وجماعة . وعنه يحيى القَطَّان ، وابن المبارك ، ووكيع ، وأبو نعيم ، وخَلْق . وثقه ابن المدينى ، وأحمد ، ويحيى ، وغير واحد . مات سنة خمس وستين ومائة . (أ . خ . م . ٤)

٩٢٩ – جعفـر بن خالد بن سَارَة المَخْزُومِىّ : عن أبيه . وعنه ابن جُرَيْج ، وابن عُيَيْنَة . وثقه أحمد ، ويحيى . (أ . د . ت . هـ)

٩٣٠ – جعفـر بن ربيعة الكِنْدى ، أبو شُرَحْبِيل ، المصرى : رأى عبد الله بن الحارث بن جَزْء . وروى عن الأعرج ، وعِرَاك بن مالك ، وجماعة . وعنه يزيد بن أبى حبيب ، وهو من أقرانه ، وبكر بن مُضَر ،وابن لهيعة ، والليث ، وعِدَّة . قال أحمد : كان شيخًا من أصحاب الحديث ثقة . وقال أبو زرعة : صدوق . وقال ابن يونس : مات سنة ستٍ وثلاثين ومائة . (أ . خ . م . ٤)

٩٣١ – جعفـر بن الزُّبَيْر الحَنَفِىّ ؛ وقيل : الباهِلِىّ الدمشقى ، نزل البصرة : وروى عن ابن المسيب ، والقاسم أبى عبد الرحمن ، وغيرهما . وعنه مُعْتَمِر ، ووكيع ، ومروان بن معاوية ، وآخرون . قال شعبة : وضع على رسول الله ﷺ أربع مائة حديث كذب . وقال ابن معين : ليس بثقة . روى له «هـ» حديثًا فى مس الذكر . (هـ)

* * *

---

٩٢٩ – التقريب (رقم : ٩٣٧) وفيه : حجازى . ثقة . من السابعة (٤) .

– تهذيب الكمال رقم (٩٣٨) [د – ت – سى – ق]

٩٣٠ – التقريب (رقم : ٩٣٨) وفيه : ثقة . من الخامسة . تهذيب الكمال رقم (٩٣٩) .

٩٣١ – التقريب (رقم : ٩٣٩) وفيه : متروك الحديث . وكان صالحاً فى نفسه . من السابعة . مات بعد الأربعين . تهذيب الكمال رقم (٩٤٠) .

٩٣٢ – جَعْفَر بن زِيَاد الأحمر ، الكوفى : عن الأعمش ، وعطاء بن السائب ، وعدة . وعنه ابن مهدى ، وعبيد الله بن موسى ، وآخرون . وثقه ابن معين . وقال أحمد : صالح الحديث . وقال « د » : صدوق شيعى . قال أبو نعيم : مات سنة خمس وسبعين ومائة . (أ . ت)

٩٣٣ – جعفر بن سعد بن سَمُرَة بن جندب الفَزَارِىّ : عن أبيه وابن عمه خُبَيْب بن سليمان . وعنه سليمان بن موسى الزهرى ، وغيره . وثقه ابن حبان . (د)

٩٣٤ – جعفر بن سليمان الضُّبَعِىّ ، أبو سليمان البصرى ، مولى بنى الحَرِيش . كان ينزل فى بنى ضُبَيْعَة ، فنسب إليهم : روى عن أبى عمران الجَوْنِىّ ، وثابت ، ويزيد الرِّشْك ، وخلق . وعنه ابن مهدى ، وعبد الرزاق ، وقتيبة ، ومُسَدَّد ، وخَلْق . وثقه ابن معين ، وغيره . وقال أحمد : لا بأس به . وقال ابن سعد : كان ثقة ، وبه ضعف . مات سنة ثمان وسبعين ومائة . (أ . م . ٤)

٩٣٥ – جعفر بن أبى طالب بن عبد المطلب بن هاشم الهاشمى ، أبو عبد الله الطَّيَّار ، ابن عم النبى ﷺ ، وأحد السابقين الأولين ، والشهداء المرزوقين . أسلم قديمًا ، وهاجر الهِجْرَتين : روى عنه ابنه عبد الله ، وابن مسعود ، وعمرو بن العاص ، وأم سلمة ، وغيرهم . قال أبو جُحَيْفَةَ : لما قدم جعفر على النبى ﷺ من أرض الحبشة قَبَّلَ رسول الله ﷺ بين عينيه ، وقال : «ما أدرى أنا بقدوم

---

٩٣٢ – التقريب (رقم : ٩٤٠) وفيه : صدوق يتشيع . من السابعة . مات سنة سبع وستين . (ل – ت – س) .

– تهذيب كمال . رقم (٩٤١) – [ل . ت – ص – عس]

٩٣٣ – التقريب (رقم : ٩٤١) وفيه : الفَزَارِىّ ، ثم الشُّمُرِىّ – بفتح المهملة وضم السين – نسبة إلى جده . ليس بالقوى . من السادسة . تهذيب الكمال رقم (٩٤٢) .

٩٣٤ – التقريب (رقم : ٩٤٢) وفيه : الضُّبَعِىّ – بضم الضاد المعجمة وفتح الموحدة . صدوق زاهد . لكن كان يتشيع . من الثامنة . [بخ – م – ٤] . تهذيب الكمال رقم (٩٤٣) [بخ – م – ٤]

٩٣٥ – التقريب (٩٤٣) . [س] . تهذيب الكمال رقم (٩٤٤) [سى]

جعفر أُسَرُّ أو بفتح خَيْبَر »[١] وكانا فى يوم واحد . وصح أن النبى ﷺ قال له : «أشبهت خَلْقِى وخُلُقِى »[٢] . قُتِل - رضى الله عنه - فى غزوة مؤتة فى جمادى سنة ثمان من الهجرة . وله بضع وثلاثون سنة . (فه . أ)

٣٧/ب **٩٣٦ - / جعفر بن عبد الله بن الحكم** بن رافع بن سِنان الأنصارى ، الأوسى ، المدنى : عن عمه عمر بن الحكم ، وأنس ، وجماعة . وعنه ابنه عبد الحميد ، ويزيد بن أبى حبيب ، والليث ، وغيرهم . ذكره ابن حبان فى موضعين من كتاب الثقات . (أ . م . ٤)

٩٣٧ - جعفر بن عمرو بن أُمَيَّة الضَّمْرِى المدنى : عن أبيه ، و وَحْشِىّ بن حرب ، وأنس ، وغيرهم . وعنه أبو قِلاَبة ، والزُّهْرى ، وجماعة . قال العِجْلى : مدنى ثقة من كبار التابعين . وقال ابن حبان : من سادات أهل المدينة . مات سنة خمس وتسعين . (فع . أ . خ . م . ت . ن . هـ)

٩٣٨ - جعفر بن عمرو بن حُرَيْث المخزومى الكوفى : عن أبيه ، وغيره . وعنه حَجَّاج بن أَرْطَاة ، وعِدَّة . وثقه ابن حبان . (أ . م . د . ن . هـ) .

---

(١) الطبرانى - الكبير (٢٢/١٠٠) من طريق أحمد بن خالد بن مسرح ، عن الوليد بن عبد الملك ، عن مخلد بن يزيد ، عن مسعر ، عن عون بن أبى جحيفة ، عن أبيه به . رقم (٢٤٤) ورواه فى الصغير (١/١٩) ، والأوسط (٣٤٨ - مجمع البحرين) ، ومن طريقه الضياء المقدسى فى مناقب جعفر (ص ٢٩) . قال الطبرانى : لم يروه عن مسعر إلا مخلد . تفرد به الوليد بن عبد الملك . ومخلد بن يزيد صدوق له أوهام . وأحمد بن خالد بن مسرح ، قال الدارقطنى : ليس بشىء . والوليد بن عبد الملك . قال أبو حاتم : صدوق . وقد تابع أحمد بن خالد ، أنس بن سالم الخولانى . قال فى المجمع (٩/ ٢٧٢) : ولم أعرفه .

(٢) خ : (٥/٣٠٣ - ٣٠٤) - (٥٣) كتاب الصلح - (٦) باب كيف يكتب « هذا ما صالح فلانٌ بن فلان فلانَ بن فلان » وإن لم ينسبه إلى قبيلته أو نسبه - من طريق إسرائيل ، عن أبى إسحاق ، عن البراء به - فى حديث صلح الحديبية الطويل - رقم (٢٦٩٩)

٩٣٦ - التقريب (رقم : ٩٤٤) وفيه : والد عبد الحميد . ثقة . من الثالثة . [بخ - م - ٤] .
- تهذيب الكمال رقم (٩٤٥) [بخ - ٤]

٩٣٧ - التقريب (رقم : ٩٤٦) وفيه : أخو عبد الملك بن مروان من الرضاعة . ثقة . من الثالثة .
- تهذيب الكمال رقم (٩٤٦) .

٩٣٨ - التقريب (رقم : ٩٤٧) وفيه : مقبول . من الثالثة . [م - د - تم - س - ق] .
- تهذيب الكمال رقم (٩٤٧) [م - د - تم - س - ق]

● **جعفر بن عمران** هو ابن محمد بن عمران . يأتى - إن شاءالله تعالى . رقم (٩٤٤)

٩٣٩ – جعفـر بن عون بن جعفر بن عمرو بن حُرَيث المخزومى ، أبو عون العَمْرِىّ الكوفى : عن إسماعيل بن أبى خالد ، والأعمش ، وهشام بن عروة ، وعِدَّة . وعنه أحمد ، وإسحاق ، وابن المدينى ، وعبد بن حميد ، وبُنْدار ، وأبو كُرَيْب ، وخلق . وثقه ابن معين . وقال أحمد : رجل صالح ليس به بأس . وقال «خ» : مات بالكوفة سنة ست ومائتين . (أ . خ . م . ٤)

٩٤٠ – جعفـر بن عَيَّاش عن ابن عباس . وعنه أبو حازم . لا يعرف .

٩٤١ – جعفـر بن عياض : عن أبى هريرة . وعنه إسحاق بن عبد الله بن أبى طلحة . وثقه ابن حبان . وهو مجهول . (أ . ن . هـ)

٩٤٢ – جعفـر بن كيسان العدوى ، أبو معروف البصرى المؤذن : عن عَمْرَة بنت قيس ، وحُمَيْد بن هِلَال ، وغيرهما . وعنه يحيى بن إسحاق ، وأبو نُعَيْم ، ويزيد ابن هارون ، وآخرون . قال ابن مَعِين : ثقه ليس به بأس . روى عنه البصريون . وقال أبو حاتم : صالح الحديث (أ) .

٩٤٣ – جعفـر بن محمد بن على بن الحسين بن على بن أبى طالب الهاشمى ، أبو عبد الله المدنى ، الصادق . أحد الأعلام : روى عن أبيه ، وعطاء ،

---

٩٣٩ – التقريب (رقم : ٩٤٨) وفيه : صدوق . من التاسعة . مات سنة ست ، وقيل : سبع ومائتين . ومولده سنة عشرين . وقيل : سنة ثلاثين . تهذيب الكمال رقم (٩٤٨) .

٩٤٠ – تعجيل المنفعة (ص ٥١) . وفيه : ابن عباس أو ابن عياش . رقم (١٣٤) .

– وانظر الإكمال رقم (١٠٤) .

● ذكر ابن حجر هذه الترجمة بعد ترجمة جعفر بن عياش الآتية فى التعجيل (ص ٥١ – برقم ١٣٥) قال :

(عب) **جعفر بن عبد الرحمن الأنصارى** . عن أبى هريرة . وعنه عبد الله بن عثمان بن خثيم . ذكره ابن حبان فى الثقات . واستدركه شيخنا الهيثمى على الإكمال .

٩٤١ – التقريب (رقم : ٩٤٩) وفيه : مدنى . مقبول . من الثالثة . تهذيب الكمال رقم (٩٤٩) .

٩٤٢ – تعجيل المنفعة (ص ٥١) . وقال الحافظ : قلت : ذكره ابن حبان فى الثقات . رقم (١٣٦) . تهذيب الكمال رقم (١٠٥) .

٩٤٣ – التقريب (رقم ١٣٢/١) وفيه : فقيه ، إمام ، من السادسة . [بخ – م – ٤] .

– تهذيب الكمال رقم (٩٥٠) [بخ – ٤]

وعروة ، ومحمد بن المنكدر ، وغيرهم . وعنه « فه ، ك » وابنه موسى ، ويحيى الأنصارى ، وهو أكبر منه ، وشعبة ، والسفيانان ، وحاتم بن إسماعيل ، ويحيى القطان ، وخلق . قال ابن معين : ثقة مأمون . وقال أبو حاتم : ثقة لا يسأل عن مثله . وقال ابن المدينى : سئل يحيى بن سعيد عن جعفر بن محمد ، فقال : فى نفسى منه شىء . وقال ابن حبان : جعفر بن محمد من سادات أهل البيت وعُبَّاد أتباع التابعين ، وعلماء أهل المدينة . كان مولده سنة ثمانين ، ومات سنة ثمانٍ وأربعين ومائة . (فع . فه . ك . أ . م . ٤)

٩٤٤ – جعفر بن محمد بن عِمْرَان الثَّعْلَبِىّ الكوفى ، وقد نسب إلى جده : روى عن المحاربى ، ووكيع ، وجماعة . وعنه « ت » والنسائى ، وابن خزيمة ، ومُطَيَّنٌ ، وآخرون . وثقه ابن معين . (ت)

٩٤٥ – جعفر بن محمد بن الفُضَيْل [1] **، أبو الفَضْل الرَّسْعَنِى** : عن محمد ابن حِمْيَر ، وسعيد بن أبى مريم ، وصفوان بن صالح المؤذِّن ، وخلق . وعنه « عب ، ت » وأبو يَعْلَى ، وخلق . ضعفه « ن » . وقال ابن حبان فى الثقات : مستقيم الحديث (عب . ت)

٩٤٦ – جعفر بن محمد بن الهُذَيْل الكوفى القَنَّاد : عن أبى نُعَيْم ، وعاصم ابن يوسف اليَرْبُوعِىّ ، وطائفة . وعنه « ن » ووثقه . وقال مُطَيَّنٌ : مات سنة ستين ومائتين . (ن)

---

٩٤٤ – التقريب (رقم : ٩٥١) وفيه : الثُّعْلَبِىّ – بالمثلثة ثم المهملة وفتح اللام – صدوق من الحادية عشرة . [ت . س] . تهذيب الكمال رقم (٩٥١) [ت . سى]

٩٤٥ – التقريب (رقم : ٩٥٢) وفيه : الرَّسْعَنى – بفتح الراء وسكون المهملة وفتح العين المهملة بعدها نون – ويقال له : الراسبى . صدوق . حافظ . من الحادية عشرة . تهذيب الكمال رقم (٩٥٢) .

(١) فى التقريب : « ابن الفضل » بدل : « ابن الفضيل » .

٩٤٦ – التقريب (رقم : ٩٥٣) وفيه : سبط أبى أسامة . ثقة . صاحب حديث . من الحادية عشرة . تهذيب الكمال رقم (٩٥٣) .

٩٤٧ – جعفـر بن مسافر التِّنِّيسِي ، أبو صالح الهذلى مولاهم : عن ابن أبى فديك ، وكثير بن هشام ، وخلق . وعنه « د ، ن ، هـ » وآخرون . قال « ن » : صالح . وقال ابن حِبَّان فى الثقات : كتب عن ابن عينية وربما أخطأ . وقال ابن يونس : مات سنة أربع وخمسين ومائتين . (د . ن . هـ)

٩٤٨ – جعفـر بن المطلب بن أبى وَدَاعَة السَّهْمِىّ المدنى : عن أبيه ، وعمرو ابن العاص ، وغيرهما . وعنه ابن أخيه سعيد بن كثير بن المطلب ، وعكرمة بن خالد ، وغيرهما . وثقه ابن حبان . (أ . ن)

٩٤٩ – جعفـر بن معبد أبو الوليد : عن أنس . وعنه شعبة ، وسلَّام بن مسكين . وثقه ابن حبان . وهو ابن أخى حميد بن عبد الرحمن . (أ)

٩٥٠ – / جعفـر بن أبى المُغِيرة الخُزَاعِىّ القُمِّىّ ، رأى ابن الزبير : وروى عن سعيد بن جبير ، وطائفة . وعنه ابنه الخطاب ، ومُطَرِّف بن طريف ، ويعقوب القُمِّى ، وجماعة . وثقه ابن حبان . وضعفه غيره فى سعيد بن جبير خاصة . ١/٣٨
(أ . د . ت . ن)

٩٥١ – جعفـر بن مهران السباك البصرى ، أبو النضر : روى عن مسلمة بن علقمة ، وعبد الوارث ، وفضيل بن عِيَاض ، وغيرهم . وعنه «عب » وأبو زرعة ، والحسن بن سفيان ، وجماعة . وثقه ابن حبان . ومات سنة إحدى أو اثنتين وثلاثين ومائتين . (عب)

---

٩٤٧ – التقريب (رقم : ٩٥٧) وفيه : « صدوق ربما أخطأ » . من الحادية عشرة .
– تهذيب الكمال رقم (٩٥٥) .
٩٤٨ – التقريب (رقم : ٩٥٩) وفيه : مقبول . من السادسة . تهذيب الكمال رقم (٩٥٧) .
٩٤٩ – تعجيل المنفعة (ص ٥١) رقم (١٣٧) . والإكمال رقم (١٠٦) .
٩٥٠ – التقريب (رقم : ٩٦٠) وفيه : القُمِّى – بضم القاف – قيل اسم أبى المغيرة ، دينار . صدوق يهم . من الخامسة . [بخ – د – ت – س – فق] .
– تهذيب الكمال رقم (٩٥٨) [بخ – د – ت – س – فق]
٩٥١ – تعجيل المنفعة (ص ٥١ – ٥٢) رقم (١٣٨) . والإكمال رقم (١٠٧) .

٩٥٢ – جعفر بن ميمون التميمى ، بَيَّاع الأَثْمَاطِ : عن أبى عثمان النَّهْدِى ، وعِدّة . وعنه السفيانان ، ويحيى القطان ، وآخرون . ضعفه أحمد . وقال أبو حاتم : صالح . وقال ابن عدى : أرجو أنه لا بأس به . (٤)

٩٥٣ – جعفر بن أبى هريرة : عن سعيد بن عبد الرحمن الجُمَحِىّ . وعنه « عب » فى حديث سهل بن سعد . مجهول . (عب)

٩٥٤ – جعفر بن يحيى بن ثَوْبَان ؛ حجازى . مجهول . حَدَّث عن عمه عُمارة بن ثوبان . وعنه أبو عاصم ، وغيره . وثقه ابن حبان . (د . هـ)

* * *

٩٥٥ – جُعَيْد بن الحسن بن عبد الله بن عبيد الله : عن عمرو بن عبيد الله ، وله صحبة . وعنه مكى بن إبراهيم . فيه نَظَر . (أ)

---

٩٥٢ – التقريب (٩٦١) وفيه : أبو علىّ أو أبو العوام . صدوق يخطئ . من السادسة . [ز . ع] . تهذيب الكمال رقم (٩٥٩) . [ز ، ع]

٩٥٣ – تعجيل المنفعة (ص ٥١) رقم (١٣٩) قال الحافظ : وهذا غلط نشأ عن تصحيف ، إنما هو **جعفر وهو ابن عبد الرحمن ، عن أبى هريرة** الذى ذكر قبل هذا . (تقدم بعد رقم ٩٤٠) .

– وانظر الإكمال رقم (١٠٨) .

● **جعفر بن أبى وحشية هو ابن إياس** . تقدم . رقم (٩٢٢)

٩٥٤ – التقريب (٩٦٢) وفيه : مقبول . من الثامنة . [بخ – د – س] .

– تهذيب الكمال رقم (٩٦٠) [بخ – د – ق]

٩٥٥ – تعجيل المنفعة (ص ٥١) رقم (١٤١) . قال الحافظ : قلت : **ليس لهذا الرجل وجود فى الرواة** ، وإنما تركب من خطأ نشأ عن تصحيف ، وذلك أن الذى فى أصل المسند حدثنا مكى بن إبراهيم ثنا الجعيد ثنا الحسن بن عبيد الله ، عن عمرو بن عبد الله ، فالجعيد وقع فى المسند غير منسوب ، وهو ابن عبد الرحمن المذكور بعد ، والحسن بن عبيد الله معروف من رجال التهذيب ، وقوله : فيه نظر كأنه تلقاها من قول ابن عبد البر فى ترجمة عمرو بن عبد الله فإنه لما ترجم له فى (الاستيعاب) قال : فيه نظر ، فنقلها الحسينى إلى ترجمة هذا ، ولما وقع له فيه التصحيف ، ورآه الجعيد ابن الحسن ، وفتش عليه فلم يجد له ذكرًا أشكل أمره عليه ، فقال : فيه نظر ، وقد أوضحت أنه لا وجود له أصلا ، والله أعلم . وانظر الإكمال رقم (١٠٩) .

● جعيد بن عبد الرحمن يقال الجعد . تقدم . رقم (٩١٩)

٩٥٦ - جُعَيْـد ابن أخت صفوان بن أُمَيَّة : عن خاله صفوان . وعنه سِمَاك بن حرب . مجهول . (أ)

* * *

٩٥٧ - جُعَيـل بن زياد ، ويقال : ابن ضَمْرَة الأشجعى . له صحبة ، وحديث . وعنه عبد الله بن أبى الجعد . (ن)

* * *

٩٥٨ - الجـلد بن أيوب البصرى : عن معاوية بن قرة ، وعمرو بن شعيب . وعنه حماد بن زيد ، وابن عُلَيَّةَ ، ورماه [1] بالكذب . وضعفه الشافعى وأحمد ويحيى وغير واحد . (فع)

٩٥٩ - جُمْعَـة بن عبد الله بن زياد ، أبو بكر البَلْخِىّ ، يقال : اسمه يحيى « وجمعة » لقب : روى عن مروان بن معاوية ، وهشام ، وغيرهما . وعنه « خ » والحسن بن سفيان ، وطائفة . قال ابن حبان فى الثقات : مستقيم الحديث ، وقال غيره : مات سنة ثلاث وثلاثين ومائتين . (خ)

* * *

---

٩٥٦ - تعجيل المنفعة (ص ٥١) رقم (١٤٠) . قال الحافظ : قلت : هو حميد بمهملة ثم ميم ، لا بجيم ، وقد نبه البخارى على أن من قال فيه جعيد بجيم وعين فقد صحف ، وحررت ذلك فى (تهذيب التهذيب) . وانظر الإكمال رقم (١١١) .

وهذه الترجمة مضروب عليها فى المخطوط ، ولكن أثبتناها لإثبات ابن حجر لها وتعليقه عليها ، وكذلك ثبوتها فى الإكمال ، وستأتى فى ترجمة « حميد » إن شاء الله تعالى .

٩٥٧ - التقريب (٩٦٣) وفيه : جُعَيْل - بالتصغير وآخره لام - صحابى . مُقِلّ .

- تهذيب الكمال رقم (٩٦١) .

٩٥٨ - تعجيل المنفعة (ص ٥١ - ٥٢) رقم (١٤٣) . قال الحافظ ابن حجر : ومن الرواة عنه جرير بن حازم مع تقدمه ، وسفيان الثورى والثقفى ، وقال ابن المبارك : أهل البصرة يضعفونه ، وكان ابن عيينة يقول : جلد ومن جلد وأين كان جلد . وقال الشافعى بعد تخريج حديثه فى الحيض : قال لى ابن علية : الجلد أعرابى لا يعرف الحديث . وقال الدارقطنى : متروك . وقال الهِيسْنَجانى : تركه شعبة ويحيى ، والقطان ، وابن مهدى . قال أبو حاتم : شيخ أعرابى ، ضعيف الحديث ، يكتب حديثه ولا يحتج به . وقال عبد الرحمن بن مهدى : قال حماد بن زيد : عمدوا إلى شيخ لا يميز بين قُرْءٍ وحيض ، فحملوه على أمر عظيم ، وكان فى أول أمره لا يقول « عن أنس » فحملوه إلى أن قال : عن أنس .

(١) فى التعجيل : « ورمياه » ، وهو الأرجح .

٩٥٩ - التقريب (٩٦٤) وفيه : صدوق . من العاشرة . تهذيب الكمال رقم (٩٦٢)

٩٦٠ – جُمْهَـان ، أبو العلاء المدنى ، مولى الأَسْلَمِيِّين : روى عن عثمان ، وسعد ، وأبى هريرة ، وأم بكرة . وعنه عُـــرْوَة ، وموسى بن عبيدة ، وغيرهما . وثقه ابن حِبَّان . (هـ)

* * *

٩٦١ – جُمَيْـع بن عُمَيْر بن عَفَّاق التَّيْمِىّ ، أبو الأسود الكوفى : روى عن عائشة ، وابن عمر ، وغيرهما . وعنه الأعمش ، وصدقة بن سعيد الحنفى ، وجماعة . قال « خ » : فيه نظر . وقال ابن عدى : عامة ما يرويه لا يتابعه عليه أحد . (أ . ٤)

٩٦٢ – جُمَيْـع الكوفى : روى حديثه الوليد بن عبد الله بن جميع ، عن جده ، عن أم ورقة فى إمامتها النساء . (د)

* * *

٩٦٣ – جَمِيـل بن الحسن الأهوازى ، أبو الحسن الجَهْضَمى : عن ابن عيينة ، وعبد الوهاب الثقفى ، وجماعة . وعنه «هـ» وابن خزيمة ، وعِدَّة . قال ابن أبى حاتم : أدركناه ولم نكتب عنه . وقال ابن حبان فى الثقات : يُغْرِب . (هـ)

٩٦٤ – جميـل بن زيد الطائى البصرى : عن ابن عمر ، وزيد بن كعب – أو كعب بن زيد . وعنه الثورى ، وعَبَّاد بن العَوَّام ، وغيرهما . قال ابن مَعِين : ليس بثقة . (أ)

---

٩٦٠ – التقريب (٩٦٥) وفيه : جمهان – بضم أوله . مدنى قديم . مقبول . من الثالثة .
– تهذيب الكمال رقم (٩٦٣) .

٩٦١ – التقريب (٩٦٧) وفيه : صدوق يخطئ ، ويتشيع . من الثالثة .
– تهذيب الكمال رقم (٩٦٦) .

٩٦٢ – التقريب (٩٦٩) وفيه : جميع ، جد الوليد بن عبد الله . كذا ذكروه وهو خطأ ، والذى عند أبى داود : عن الوليد ، عن جدته . تهذيب الكمال رقم (٩٦٧) .

٩٦٣ – التقريب (٩٧٠) وفيه : جَمِيل – بفتح أوله – ابن الحسن بن جميل ، العتكى الجهضمى . نزيل الأهواز . صدوق يخطئ . أفرط فيه عبدان . من العاشرة . تهذيب الكمال رقم (٩٦٨) .

٩٦٤ – تعجيل المنفعة (ص ٥٢) رقم (١٤٤) . زاد الحافظ قال : وقال البخارى : لم يصح =

٩٦٥ – جميـل بن مُرَّة الشيبانى البصرى : عن أبى الوَصِىء عباد بن نُسَيْب ، ومُوَرِّق العِجلى . وعنه الحَمَّادان ، وعباد بن عباد ، وطائفة . وثقه «ن » . (فع . أ . د . هـ)

٩٦٦ – جميـل الحَذَّاء الأسلمى : عن سهل بن سعد ، وأبى هريرة . وعنه ابن لَهِيعَة ، وبكر بن مُضَر ، وغيرهما . فيه نظر . (أ)

٩٦٧ – جميـل : عن أبى المليح فى العتيرة [1] . وعنه ابن عون . قال ابن حبان فى الثقات : لا أدرى من هو ، ولا ابن من هو ؟ (أ . ن)

* * *

= حديثه ، وقال ابن حبان : روى عن ابن عمر ولم ير ابن عمر ، دخل المدينة بعد موت ابن عمر ، فجمع أحاديث ابن عمر ، ثم رجع إلى البصرة ، ورواها عنه . قلت : وقال أبو بكر بن عياش : قال جميل بن زيد : هذه أحاديث ابن عمر ، ما سمعت منه شيئًا ، وإنما قالوا لى اكتب حديث ابن عمر ، فقدمت المدينة فكتبتها . وقال أبو القاسم البغوى فى معجمه : الاضطراب فى حديث الغفارية منه ، يعنى فى قوله تارة عن ابن عمر ، وتارة عن كعب بن زيد ، أو زيد بن كعب ، قال : وقد روى عن ابن عمر أحاديث يقول فيها : سألت ابن عمر ، مع أنه لم يسمع من ابن عمر شيئًا . وقال عمرو بن على : لم أسمع يحيى ولا عبد الرحمن يحدثان عنه شيئًا . وقال أبو حاتم والبغوى : ضعيف الحديث . وقال النسائى : ليس بثقة . وقال ابن حبان : واهى الحديث . وانظر الإكمال رقم (١١٢) .

٩٦٥ – التقريب (٩٧١) وفيه : ثقة . من السادسة . (د . عس . ق) .

– تهذيب الكمال رقم (٩٦٩) [د – عس – ق] .

٩٦٦ – تعجيل المنفعة (ص ٥٢) رقم (١٤٥) . وقال الحافظ : وقال فى (الإكمال) : مجهول . قلت : وقد ذكره ابن حبان فى (الثقات) فى أتباع التابعين ، فكأنه لم يثبت عنده روايته عن صحابى . وقال : يروى المراسيل ، روى عنه عمرو بن الحارث ، وقال أبو يونس فى (تاريخ مصر) : جميل بن سالم مولى أسلم يكنى أبا عروة ، روى عنه عمرو بن الحارث ، وابن لهيعة . وحديثه عن سهل معلول . وانظرالإكمال رقم (١١٣) .

٩٦٧ – التقريب (٩٧٢) وفيه : مقبول . من السادسة .

(١) س : (١٦٩/٧) فى الفرع والعتيرة – باب تفسير العتيرة . وأحمد (٧٦/٥) .

٣٨/ب **٩٦٨ – جُنَـادة بن أبى أمية الأَزْدِىّ** ، أبو عبد الله / الشامى . مختلَف فى صحبته : روى عن النبى ﷺ ، وعن عمر ، وعلىّ ، وجماعة . وعنه ابنه سليمان ، وبشر بن سعيد ، وعمير بن هانئ ، وآخرون . قال العجلى : ثقة من كبار التابعين ، سكن الأردن . وقال ابن يونس : كان من الصحابة ، شهد فتح مصر ، وولى البحر لمعاوية . قال خليفة : مات سنة ثمانين . (أ . خ . م . ٤)

٩٦٩ – جُنَـادَة بن سَلْم السُّوَائى ، أبو الحكم الكوفى : عن هشام بن عروة ، وجماعة . وعنه ابنه أبو السائب سَلْم بن جُنَادة ، ومِنْجَاب بن الحارث ، وطائفة . ضعفه أبو زُرْعَة ، ووثقه ابن حِبّان . (ت)

* * *

٩٧٠ – جُنـدب بن عبد الله بن سفيان ، أبو عبد الله البَجَلِىّ ، ثم العَلَقِىّ . وقد نسب إلى جده : روى عن النبى ﷺ ، وعن حذيفة . وعنه الحسن ، وابن سيرين ، وأبو عمران الجَوْنِىّ ، وسلمة بن كُهَيْل ، وجماعة .

روى أبو عمران عنه . قال : كنا مع النبى ﷺ ونحن فتيان حَزَاوِرَة ، فتعلمنا الإيمان قبل أن نتعلم القرآن ، ثم تعلمنا القرآن ، فازددنا به إيمانًا [1] . (أ . خ . م . ٤)

---

٩٦٨ – التقريب (رقم : ٩٧٣) وفيه : جنادة – بضم أوله ثم نون – يقال اسم أبيه : كثير ، مختلف فى صحبته . فقال العجلى : تابعى ثقة . قال الحافظ : والحق أنهما اثنان ، صحابى وتابعى ، متفقان فى الاسم وكنية الأب ، وقد بينت ذلك فى كتابى فى الصحابة . ورواية جنادة الأزدى عن النبى ﷺ فى سنن النسائى ، ورواية جنادة بن أبى أمية ، عن عبادة بن الصامت فى الكتب الستة . – تهذيب الكمال رقم (٩٧١) .

٩٦٩ – التقريب (رقم : ٩٧٤) وفيه : جنادة بن سَلْم – بسكون اللام – ابن خالد بن جابر بن سمرة .. صدوق له أغلاط . من التاسعة . تهذيب الكمال رقم (٩٧٢) .

٩٧٠ – التقريب (رقم : ٩٧٥) وفيه : العَلَقِىّ – بفتحتين ثم قاف . تهذيب الكمال رقم (٩٧٣) .

(١) جه : (٢٣/١) . المقدمة – (٩) باب فى الإيمان – من طريق وكيع ، عن حماد بن نَجِيح ، عن أبى عمران الجونى ، عن جندب بن عبد الله به – رقم (٦١) . قال البوصيرى فى الزوائد (١/ ٥٥) : هذا إسناد صحيح . رجاله ثقات . الطبرانى – الكبير (١٦٨/٢) من طريق محمد بن عبد الله بن نمير ، عن وكيع به – رقم (١٦٥٢) .

٩٧١ – جُنْـدُب بن عبد الله الوَالِبِىّ الكوفى : عن سفيان بن عوف القارئ . وعنه الحارث بن يزيد . وثقه العِجلى . (أ)

٩٧٢ – جُنـدب بن مَكِيث الجهنى حجازى . له صحبة ، ورواية . وعنه مسلم ابن عبد الله بن خُبَيْب الجهنى . (أ . د)

٩٧٣ – جُنْـدُب الخير ، أبو عبد الله الأَزْدِىّ الغامدى ، قاتل الساحر يقال : هو جندب بن كعب : روى عن النبى ﷺ : « حَدّ الساحر ضربه بالسيف [١] » . وعن على ، وسَلْمَان . وعنه أبو عثمان النَّهْدِىّ ، والحسن ، وطائفة . قال هشام : حدثنا خالد الحَذَّاء ، عن أبى عثمان النهدى أن ساحرًا كان يلعب عند الوليد بن عتبة ، وكان يأخذ السيف ويذبح نفسه ويعمل كذا ولا يضره ، فقام جندب إلى السيف فأخذه فضرب عنقه ثم قال : أتأتون السحر وأنتم تبصرون [٢] . (ت)

* * *

---

٩٧١ – تعجيل المنفعة (ص ٥٢) رقم (١٤٨) والإكمال رقم (١١٤) .

● هذه الترجمة ذكرها ابن حجر فى تعجيل المنفعة . رقم (١٤٩) ، وذكر أن الحسينى لم يذكرها :

● [جنـدب ، مولى عبد الله بن عَيَّاش بن أبى ربيعة المخزومى : روى عن عبد الله بن عمر المدنى . روى عنه زيد بن أسلم . قال ابن الحذاء : لم يذكره البخارى (ك)]

٩٧٢ – التقريب (رقم : ٩٧٦) وفيه : جُندب – بضم أوله والدال تفتح وتضم – ابن مَكِيث – بوزن عظيم ، آخره مثلثة . تهذيب الكمال رقم (٩٧٤) .

٩٧٣ – التقريب (رقم : ٩٧٧) وفيه : مختلف فى صحبته ، يقال ابن كعب ، ويقال ابن زهير . ذكره ابن حبان فى ثقات التابعين . وقال أبو عبيد : قتل بصفـين . تهذيب الكمال رقم (٩٧٥) .

(١) **ت** : (٤/٦٠) – (١٥) كتاب الحدود – (٢٧) باب ما جاء فى حد الساحر – من طريق أبى معاوية ، عن إسماعيل بن مسلم ، عن الحسن ، عن جندب به – رقم (١٤٦٠) .

قال أبو عيسى : هذا حديث لا نعرفه مرفوعًا إلا من هذا الوجه ، وإسماعيل بن مسلم المكى يضعف فى الحديث . **الحاكم** (٤/٣٦٠) . من طريق يحيى بن يحيى ، عن أبى معاوية به . وقال : صحيح الإسناد وإن كان الشيخان تركا حديث إسماعيل بن مسلم ، فإنه غريب صحيح .

(٢) ذكر الدارقطنى هذه القصة فى سننه (٣/١١٤) ، ونسبه إلى جندب البجلى . وصحح الذهبى إسناده فى تاريخ الإسلام . والآية الكريمة ﴿ أفتأتون السحر وأنتم تبصرون ﴾ من الأنبياء (٣)

٩٧٤ – الجُنَيْـد بن أمين بن ذِرْوَة : عن جده ذِروة بن نَضْلة قصة الأعشى الذى نَشَزَت امرأته . وعنه عبيد بن عبد الرحمن الحنفى . ليس بمشهور . (أ)

٩٧٥ – جُنَيْـد الحَجَّام . كوفى : روى عن أستاذه زيد أبى أسامة الحجام وغيره . وعنه قُتَيْبَة ، وأبو سعيد الأَشَجّ ، وجماعة . وثقه أبو زرعة . (ن)

٩٧٦ – جُنَيْـد : عن ابن عمر . وعنه مالك بن مِغْوَل ، وأبو معاوية الضرير . وثقه ابن حبان . وقال أبو حاتم : روى عن ابن عمر مرسلًا . (أ . ت)

* * *

٩٧٧ – جَهْضَـم بن عبد الله القيسى مولاهم ، الخراسانى . هرب إلى اليمامة زمن أبى مسلم : وروى عن يحيى بن أبى كثير ، ومحمد بن إبراهيم الباهلى ، وغيرهما . وعنه حاتم بن إسماعيل ، وابن مهدى ، وجماعة . قال أبو حاتم : ثقة ، إلا أنه يحدث أحيانًا عن المجهولين . (أ . ت . هـ)

* * *

٩٧٨ – جَهْم بن الجارود : عن سالم . وعنه أبو عبد الرحمن الحرانى . قال « خ » : لا يعرف له سماع من سالم . (أ . د) .

---

٩٧٤ – تعجيل المنفعة (ص ٥٣) رقم (١٥٠) . وقال الحافظ : قال الهيثمى : إنما رواها الجنيد عن أبيه عن جده ، كما أشرت إليه فى ترجمة أمين ، قلت : وذكر الرامهرمزى فى (المحدث الفاصل) أن المحدثين يقولونه الجنيد بجيم ونون مصغرًا ، وأهل التحقيق يقولونه : جُنَيْد بفتح المهملة ، وكسر النون ، وآخره معجمة ، بوزن عظيم . وانظر الإكمال رقم (١١٥) .

٩٧٥ – التقريب (رقم : ٩٨٠) وفيه : جنيد – مصغرًا – صدوق يَهِمُ . من الثامنة . – تهذيب الكمال رقم (٩٧٨)

٩٧٦ – التقريب (رقم : ٩٨١) وفيه : جُنَيْد ، عن ابن عمر . قيل : ولم يسمع منه . مستور . من الخامسة . تهذيب الكمال رقم (٩٧٩) .

٩٧٧ – التقريب (رقم : ٩٨٢) وفيه : مولاهم اليمامى . وأصله من خراسان . صدوق مكثر عن المجاهيل . من الثامنة . تهذيب الكمال رقم (٩٨٠) .

٩٧٨ – التقريب (رقم : ٩٨٣) وفيه : جهم بن الجارود – وقيل : شهم – بمعجمة ، مقبول . من السادسة . تهذيب الكمال رقم (٩٨١) .

٩٧٩ – جهـم بن أبى الجهم ، مولى الحارث بن حاطب : عن المِسْوَر بن مَخْرَمَة ، وأبى بُرْدَة بن نِيار ، وعبد الله بن جعفر . وعنه ابن إسحاق ، وعبد الله العُمَرى ، وغيرهما . وثقه ابن حِبَّان . (أ)

* * *

٩٨٠ – جُهَيْـر بن يزيد العبدى . من عبد القيس ، بصرى : حدث عن معاوية ابن قُرَّة ، وابن سيرين ، وغيرهما . وعنه أبو أُسَامةَ ، والقَعْنَبِىّ ، وموسى بن إسماعيل . لَيَّنَهُ يحيى القطان ، ووثقه أحمد ، ويحيى ، وغيرهما . (أ)

* * *

٩٨١ – جَوَّاب بن عبيد الله التيمى الكوفى . نزيل جُرْجَان : روى عن يزيد ابن شريك التيمى ، وغيره . وعنه « فه » وأبو إسحاق الشيبانى ، ومِسْعَر ، وطائفة . ضَعَّفَهُ ابن نُمَيْر . وقال ابن حبان فى الثقات : كان مُرْجِئًا . (فه . أ)

* * *

٩٨٢ – جُـودَان – ويقال : ابن جُودان – نزل الكوفة : وروى عن النبى ﷺ . وعنه العباس بن عبد الرحمن بن ميناء ، وغيره . قال أبو حاتم : مجهول ليست له صحبة . وقال ابن حبان : يقال : إن له صحبة . (هـ)

---

٩٧٩ – تعجيل المنفعة (ص ٥٣) وزاد : مجهول رقم (١٥١) . والإكمال (١١٦) .

٩٨٠ – تعجيل المنفعة (ص ٥٣) رقم (١٥٢) . وقال الحافظ : لينه يحيى القطان بقوله : حوشب بن عقيل أثبت منه . قلت : وهذه الصيغة ليست صريحة فى التليين ، بل احتمالها قوته أقوى ووثقه أحمد وابن معين . وقال أبو زرعة وأبو حاتم : لا بأس به ، ونقل عن سليمان بن حرب أنه كان حسن الرأى فيه . قلت : جهير بصيغة التصغير وقيل بوزن عظيم . وذكره ابن حبان فى (الثقات) .
– وانظر الإكمال رقم (١١٧) .

٩٨١ – التقريب (رقم : ٩٨٤) وفيه : جوَّاب – بتثقيل الواو ، وآخره موحدة – صدوق . رُمِى بالإرجاء . من السادسة . (ر . عسى) . تهذيب الكمال رقم (٩٨٢) . (ر . عس)

٩٨٢ – التقريب (رقم : ٩٨٥) وفيه : مختلف فى صحبته . وذكره ابن حبَّان فى ثقات التابعين .
– تهذيب الكمال رقم (٩٨٣) .

٣٩/أ **٩٨٣ – / جَـوْن بن قتادة التميمى البصرى** . يقال : إن له صحبة : روى عن الزبير ، وسلمة بن المُحَبِّق . وعنه الحسن ، وغيره . وثقه ابن حبان . وقال أبو طالب ، عن أحمد : لا يُعْرَف .

قلت : **أما جون بن بشير البصرى** ، فروى عنه مسلم بن إبراهيم . وقال الدارقطنى عن حنبل : سألت أبا عبد الله عنه فقال : لا يُعرف فينظر ، هل قال أحمد ذلك فى هذا ، أو فى ابن قتادة ؟ (أ . د . ن)

* * *

٩٨٤ – [جُوَيْـبِر بن حُوَيْرِث] : عن أبى بكر الصديق قوله . وعنه سعيد بن عبد الرحمن بن يربوع . لا يُعْرَف . (فع)

٩٨٥ – جُوَيْـبِر بن سعيد الأَزْدِى ، أبو القاسم البَلْخِىّ . نزيل بغداد : روى عن أنس ، والضحاك ، وطائفة . وعنه معمر ، والثورى ، وابن المبارك ، وجماعة . قال ابن معين : ليس بشىء . (هـ)

* * *

٩٨٦ – جُوَيْـرِيَة بن أسماء بن عُبَيْد الضُّبَعىّ البصرى : عن نافع ، والزهرى ، ومالك ، وهو من أقرانه ، وعدة . وعنه ابن أخيه ، عبد الله بن محـــمد بن أسماء ، وابن أخته سعيد بن عامر الضُّبَعِىّ ، ومُسَدَّد ، وخلق . وَثَّقَهُ أحمد . وقال أبو حاتم :

---

٩٨٣ – التقريب (٩٨٦) وفيه : جَوْن – بسكون الواو – ابن قتادة بن الأعور بن ساعدة التميمى ، ثم السعدى البصرى . لم يصح صحبته ، ولأبيه صحبة ، وهو مقبول . من الثانية .
– تهذيب الكمال رقم (٩٨٤) .

٩٨٤ – تعجيل المنفعة (ص ٥٣) رقم (١٥٣) . وقال الحافظ : قلت : هو جبير الذى قدم ذكره ، وقال : فيه نظر ، ثم كرره بغير فائدة ، وقد ذكرت فى كتابى فى الصحابة ما يدل على صحبته ، وسقت هناك نسبه فى بنى عبد الدار بن قصى . انظر رقم (٨٩٠) من هذا الكتاب والتعليق عليه .
وهذه الترجمة مضروب عليها فى المخطوط ، فلعل الحسينى قد أدرك ما ذكره ابن حجر ، وأن ذكرها تكرار وإنما ذكرناها لذكر ابن حجر لها وتعليقه عليها ووضعناها بين قوسين – والله عز وجل وتعالى أعلم

٩٨٥ – التقريب (٩٨٧) وفيه : جويبر – تصغير جابر ، يقال : اسمه جابر ، وجويبر لقب . راوى التفسير . ضعيف جدًا . من الخامسة . مات بعد الأربعين . (خد – ق) .
– تهذيب الكمال رقم (٩٨٥) .

٩٨٦ – التقريب (٩٨٨) وفيه : جويرية – تصغير جارية – الضُّبَعى – بضم المعجمة وفتح الموحدة . صدوق . من السابعة . تهذيب الكمال رقم (٩٨٦) .

صالح . وقال ابن حبان : من مُتْقِنِى البصريين ، كنيته أبو مِخْرَاق . مات سنة ثلاث وسبعين ومائة . وقال غيره : كنيته أبو مُخَارِق . (خ . م . د . ن . هـ)

٩٨٧ – جويـرية بن قُدَامَة التميمى : عن عمر . وعنه أبو جَمْرَة الضُّبَعِىّ . وثقه ابن حبان . ويقال فيه جارية أيضًا . وأظنه جارية المتقدم . والله أعلم . (أ . خ)

* * *

٩٨٨ – الجُـلاَح ، أبو كثير القرشى ، الأموى ، المصرى . مولى عبد العزيز بن مروان : روى عن أبى سلمة بن عبد الرحمن ، وحَنَش الصَّنْعَانى ، وغيرهما . وعنه عمرو بن الحارث ، والليث ، وطائفة . وثقه ابن حبان . وقال ابن يونس : كان عمر بن عبد العزيز قد جعل إليه القصص بالإسكندرية . توفى سنة عشرين ومائة ، فيما ذكره ابن وزير . (م . د . ت . ن)

* * *

٩٨٩ – الجُلَاس : عن عثمان بن شَمَّاس . وعنه شعبة ، وغيره . وقال عبد الوارث وغيره : عن أبى الجلاس ، عن عثمان بن جحاش [1] ، وهو الصواب . وسيأتى فى الكنى . (أ)

---

٩٨٧ – التقريب (رقم ٩٨٩) وفيه : ثقة . من الثانية . مخضرم . وقيل : هو جارية بن قدامة الذى تقدم .

– تهذيب الكمال رقم (٩٨٧) .

٩٨٨ – التقريب (رقم ٩٩٠) وفيه : الجُلَاح – بضم ولام خفيفة – وآخره مهملة . صدوق . من السادسة . تهذيب الكمال رقم (٩٨٨) .

٩٨٩ – التقريب (ص : ١٤٣) وفيه : الجلاس – بوزن الذى قبله – يعنى الجُلَاح – لكن آخره مهملة . قيل : هو أبو الجلاس عُقْبَة الآتى . روى له النسائى . ولهم الجلاس بن عمرو . بصرى ضعيف . روى عن ابن عمر . وهو غير صاحب الترجمة على الصواب .

وقد ترجم لصاحب الترجمة ابن حجر تحت اسم « عقبة بن سيار » فقال : ثقة . من السادسة (د . س) رقم (٤٦٣٨) . تهذيب الكمال رقم (٩٨٩) .

(١) كذا فى المخطوط ، والذى فى تهذيب الكمال « عن على بن شماخ » وكذلك فى السنن الكبرى للنسائى (٦/٢٦٦ فى عمل اليوم والليلة) .

حـرف الحـاء

٩٩٠ – **حابـس بن سعد**، ويقال : ابن ربيعة – الطائى اليمانى . يقال : إن له صحبة : روى عن أبى بكر الصديق ، وغيره . وعنه أبو الطفيل ، وجُبَيْر بن نُفَيْر ، وسعد بن إبراهيم ، ولم يدركه ، وغيرهم . وكان من العُبَّاد . وجهه أبو بكر إلى الشام ، فنزل حِمْص ، وولاَّه عمر قضاء حمص ، وشهد صِفِّين مع معاوية ، وكان على الرَّجَّالة يومئذ ، وقتل بها سنة سبع وثلاثين . (أ . هـ)

٩٩١ – **حابـس التميمى** : عن النبى ﷺ . وعنه ابنه حيَّة . قال ابن حبان فى الثقات : له صحبة . (أ . ت)

* * *

٩٩٢ – **حـاتم بن إسماعيل المدنى** ، أبو إسماعيل مولى بنى عبد الدار : روى عن يزيد بن أبى عبيد ، وهشام بن عروة ، وجعفر بن محمد ، وخلق . وعنه « فع ، ا » ويحيى ، وإسحاق ، وأبو بكر ، وعثمان ؛ ابنا أبى شيبة ، وقُتَيْبَة ، وهَنَّاد ، وخلق . وثقه ابن معين ، وابن سعد ، وقال أحمد : هو أحب إلىّ من الـدَّرَاوَرْدِى . وقال ابن حبان وغيره : مات سنة سبع وثمانين ومائة . (فع . أ . خ . مـ . ٤)

---

٩٩٠ – التقريب (٩٩٢) وفيه : حابس بن ربيعة بن المنذر بن سعد . من الثانية . مخضرم . قتل بصفين . وقيل : له صحبة . تهذيب الكمال رقم (٩٩٠) .

٩٩١ – التقريب (٩٩٣) وفيه : حابس التميمى . وَالِدُ حَيَّة ، صحابى ، وليس هو والد الأقرع . له حديث واحد . تهذيب الكمال رقم (٩٩١) .

٩٩٢ – التقريب (٩٩٤) وفيه : أصله من الكوفة ، صحيح الكتاب ، صدوق يَهِمُ . من الثامنة . تهذيب الكمال رقم (٩٩٢) .

٩٩٣ – حـاتم بن بكر بن غَيْلَان الضَّبِّى ، أبو عمرو البصرى ، الصَّيْرَفِىّ : عن محمد بن بكر البُرْسَانِىّ ، وجماعة . وعنه « هـ » ، وابن خُزَيْمَة ، وطائفة محله الصدق . (هـ)

٩٩٤ – حـاتم بن حُرَيْث الطائى ، الحِمْصِىّ : عن أبى أُمَامة ، وغيره . وعنه معاوية بن صالح ، وغيره . قال أبو حاتم : شيخ . ووثقه ابن حبان ، وقال : مات سنة ثلاث وثلاثين ومائة . (أ . د . ن هـ)

٩٩٥ – حـاتم بن سِيَاهٍ المَرْوَزِىّ : عن عبد الرزاق . وعنه « ت » ليس بمشهور . (ت)

٩٩٦ – حـاتم بن أبى صَغِيرَة ، وهو ابن مسلم أبو يونس القُشَيْرى ، وقيل : الباهلى مولاهم ، البصرى . وأبو صغيرة أبو أمه . وقيل زوج أمه : روى عن ابن أبى مُلَيْكَة / ، وعطاء ، وجماعة . وعنه شعبة ، ويحيى القطان ، وعِدَّة . وثقه أحمد ، ويحيى ، وغير واحد . (أ . خ . م . ٤) ٣٩/ب

٩٩٧ – حـاتم بن الليث الجوهرى ، أبو الفضل الخُرَاسانى . نزيل بغداد : روى عن أبى الأحوص ، وغيره . وعنه « عب » ، وغيره . فيه نظر . (عب)

---

٩٩٣ – التقريب (٩٩٥) وفيه : مقبول . من الحادية عشرة . تهذيب الكمال رقم (٩٩٣) .

٩٩٤ – التقريب (٩٩٦) وفيه : الطائى المَحْرِىّ – بفتح الميم وسكون المهملة . حمصى مقبول . من الرابعة . تهذيب الكمال رقم (٩٩٤) .

٩٩٥ – التقريب (٩٩٧) وفيه : حاتم بن سِيَاهٍ – بكسر المهملة بعدها تحتانية وآخره هاء منونة . مقبول . من الحادية عشرة . تهذيب الكمال رقم (٩٩٥) .

٩٩٦ – التقريب (٩٩٨) وفيه : حاتم بن أبى صغيرة – بكسر الغين المعجمة . ثقة . من السادسة . – تهذيب الكمال رقم (٩٩٦) .

٩٩٧ – تعجيل المنفعة (ص ٥٤) رقم (١٥٤) .

وقال الحافظ : قلت : ذكر الخطيب فى شيوخه حسين بن محمد المروزى ، وعبيد الله بن موسى ، ويعقوب بن محمد الزهرى ، وغيرهم ، وفى الرواة عنه الباغندى ، وأبو العباس السراج ، وجماعة ، آخرهم محمد بن مخلد ، قال : وبعض الرواة يقول عنه : ثنا حاتم بن الليث ، وكان ثقة ثبتًا متقنًا حافظًا ، انتهى وذكره ابن حبان فى الثقات ، وقال : روى عن أبى عاصم ، والبصريين ، وكان ممن جمع التاريخ وصنف ، حدثنا عنه محمد بن إسحاق الثقفى ، وأرخ ابن مخلد وفاته سنة ٢٦٢ . وانظر الإكمال رقم (١١٨) .

٩٩٨ – حـاتم بن ميمون الكِلاَبىّ ، أبو سهل البصرى ، صاحب السَّقَطِ : روى عن ثابت . وعنه محمد بن مرزوق ، وغيره . قال ابن حبان : منكر الحديث . (ت)

٩٩٩ – حـاتم بن أبى نصر القَنَّشرِينى : عن عبادة بن نَسِىّ ، وعنه هشام بن سعد . وثقه ابن حبان . (أ . د . هـ)

١٠٠٠ – حـاتم بن وَرْدَان السعدى ، أبو صالح البصرى : روى عن أيوب ، وابن عَوْن ، وطائفة . وعنه ابنه صالح ، وابن المدينى ، وإسحاق ، وعِدَّة . وثقه ابن معين ، والنسائى . وقال ابن حبان : من جلة أهل البصرة . مات سنة أربع وثمانين ومائة . (خ . م . ت . ن)

* * *

١٠٠١ – حاجب بن سليمان أبو سعيد المَنْبِجِىّ مولى بنى شيبان : روى عن ابن عيينة ، ووكيع ، وابن أبى فديك ، وجماعة . وعنه « ن » ووثقه ، وجماعة . (ن)

١٠٠٢ – حاجب بن عمر الثَّقَفِى أبو خُشَيْنَة البصرى ، أخو عيسى بن عمر النحوى : روى عن الحسن ، وابن سيرين ، وعمه الحكم بن الأعرج . (أ . م . د . ت)

---

٩٩٨ – التقريب (٩٩٩) وفيه : صاحب السَّقَط – بفتح المهملة – والقاف . ضعيف . من الثامنة . تهذيب الكمال رقم (٩٩٧) .

٩٩٩ – التقريب (١٠٠٠) وفيه : القَنَّشرينى – بفتح القاف وتثقيل النون وسكون المهملة ، مجهول . من السادسة . [د – ق] . تهذيب الكمال رقم (٩٩٨) [د – ق] . وضبط « القِنِّسرينى » بكسر القاف .

١٠٠٠ – التقريب (١٠٠١) وفيه : ثقة . من الثامنة . تهذيب الكمال رقم (٩٩٩) .

١٠٠١ – التقريب (١٠٠٤) وفيه : المنْبِجِىّ – بنون ساكنة ثم موحدة ثم جيم . صدوق يهم . من العاشرة . مات سنة خمس وستين . تهذيب الكمال رقم (١٠٠٢) .

١٠٠٢ – التقريب (١٠٠٥) وفيه : أبو خشينة – بمعجمتين ونون مصغرًا . بصرى ثقة . رمى برأى الخوارج . من السادسة . تهذيب الكمال رقم (١٠٠٣) .

وعنه وكيع ، ويحيى القَطَّان ، وابن عُلَيَّة ، وآخرون . وثقه أحمد ، ويحيى ، والنَّسَائِيّ. ومات سنة ثمان وخمسين ومائة . (أ . م . د . ت)

١٠٠٣ – حاجب بن المُفَضَّل بن المُهَلَّب بن أبى صُفْرَة البصرى : عن أبيه . وعنه حماد بن زيد . قال يحيى : ثقة . (أ . د . ن)

١٠٠٤ – حاجب بن الوليد بن ميمون الأعور ، أبو أحمد المؤَدِّب الشامى ، نزيل بغداد : روى عن بقية ، وحفص بن ميسرةَ ، ومحمد بن حرب الخَوْلاَنى ، وطائفة . وعنه « م » والذُّهْلِيّ ، والبَغَوِيّ ، وجماعة .

وثقه الخطيب وغيره . ومات سنة ثمانٍ وعشرين ومائتين . (م)

١٠٠٥ – الحارث بن أسد بن مَعْقِل الهَمْدانى ، أبو الأسد المصرى : عن بشر بن بكر . وعنه «ن » ووثقه . وقال ابن يونس : مات سنة ست وخمسين ومائتين . (ن)

١٠٠٦ – الحارث بن أُقَيْش . ويقال ابن وُقَيْش : له صحبة ورواية . وعنه عبد الله ابن قيس النخعى . (أ . هـ)

١٠٠٧ – الحارث بن أَوْس . ويقال ابن عبد الله بن أوس الثَّقَفِيّ

١٠٠٣ – التقريب (١٠٠٦) وفيه : ثقة قديم . من أصحاب عمر بن عبد العزيز . من السادسة .
– تهذيب الكمال رقم (١٠٠٤)

١٠٠٤ – التقريب (١٠٠٧) وفيه : صدوق . من العاشرة . (م . كد) .
– تهذيب الكمال رقم (١٠٠٥) [م – كد]

١٠٠٥ – التقريب (١٠٠٨) وفيه : ثقة . من الحادية عشرة . تهذيب الكمال رقم (١٠٠٦)

● **الحارث بن أسد المحاسبى** الزاهد البغدادى أحد الأئمة . روى عن يزيد بن هرون ، وغيره . ومات سنة ثلاث وأربعين ومائتين / تمييز .

● **الحارث بن أسد قاضى سنجار** : عن مروان بن محمد السنجارى / تمييز .

١٠٠٦ – التقريب (١٠١١) وفيه : أُقَيْش – بالقاف والمعجمة مصغرًا ، وقد تبدل الهمزة واوا . العُكْلِيّ . حليف الأنصار . صحابى مُقِلّ . تهذيب الكمال رقم (١٠٠٩)

١٠٠٧ – التقريب (١٠١٢) وفيه : مختلف فى صحبته . وذكره ابن حبان فى ثقات التابعين . وقيل : هو الحارث بن عبد الله بن أوس ، الذى يروى عن عمر ، فنُسِب إلى جده ، وفرّق بينهما ابن سعد وأبو حاتم وغيرهما . تهذيب الكمال رقم (١٠١٠)

الطائفى . له صحبة : روى عن النبى ﷺ . وعن عمر . وعنه الوليد بن عبد الرحمن الجُرَشِىّ ، وعمرو بن أوس الثقفى . (أ . د . ت . ن)

١٠٠٨ – الحارث بن بلال بن الحارث المُزَنِىّ ، المدنى : عن أبيه . وعنه ربيعة بن أبى عبد الرحمن . ليس بمشهور . (أ . د . ن . هـ)

١٠٠٩ – الحارث بن جَبَلة ، ويقال ابن أبى جميلة : عن أبى الدرداء ، وأم الدرداء . وعنه عبد الله بن عبد الرحمن بن أبى حسين . وثقه ابن حبان . (أ)

١٠١٠ – الحارث بن الحارث الأشعرى الشامى : له صحبة ورواية . وعنه أبو سلَّام الأسود . (أ . ت . ن)

١٠١١ – الحارث بن حاطب الجُمَحِىّ ، أخو محمد : له صحبة ، ورواية . وعنه حسين بن الحارث الجَدَلِىّ ، ويوسف بن سعد الجُمَحِىّ ، وكان ممن ولد بأرض الحبشة ، واستعمله ابن الزبير على مكة . (د . ن)

١٠١٢ – الحارث بن حسان بن كَلَدَة البَكْرِىّ . ويقال : حُرَيْث : له صحبة ، ورواية . وعنه أبو وائل ، وسِمَاك ، وغيرهما . نزل الكوفة وهو صاحب قَيْلَة بنت مخرمة . (أ . ت . ن . هـ)

● **الحارث بن البرصاء** « ت » هو ابن مالك يأتى إن شاء الله تعالى . (١٠٤٠)

١٠٠٨ – التقريب (١٠١٣) وفيه : مقبول . من الثالثة . تهذيب الكمال رقم (١٠١١)

● **الحارث بن البيلمانى** « هـ » يأتى فى ترجمة محمد بن الحارث بن البيلمانى .

١٠٠٩ – تعجيل المنفعة ص (٥٤) رقم (١٥٦) وقال الحافظ : وهو مجهول . وفى ثقات التابعين لابن حيان الحارث بن أبى جميلة ، يروى عن أبى الدرداء .

– وانظر الإكمال رقم (١١٩) وفيه : « وهو مجهول » .

١٠١٠ – التقريب (١٠١٤) وفيه : صحابى يكنى أبا مالك ، تفرد بالرواية عنه أبو سلّام . وروى له مسلم وفى الصحابة أبو مالك الأشعرى ، اثنان غير هذا . تهذيب الكمال رقم (١٠١٢)

١٠١١ – التقريب (١٠١٥) وفيه : الحارث بن حاطب بن الحارث بن مَعْمر بن حبيب الجمحى صحابى صغير . وذكره ابن حبان فى ثقات التابعين ، مات بعد سنة ستٍّ وستين . تهذيب الكمال رقم (١٠١٣)

١٠١٢ – التقريب (١٠١٧) وفيه : صحابى له وفادة . ونزل البادية ، وكان يقدم الكوفة .

– تهذيب الكمال رقم (١٠١٤)

١٠١٣ – الحارث بن حَصِيرة بن عبد الله الأَزْدى ، أبو النعمانِ الكوفى : عن زيد بن وهب ، وعكرمة ، وأبى صادق الأَزْدِى ، وجماعة . وعنه الثورى ، ومالك بن مِغْوَل ، وعبد الله بن نُمَيْر ، وعِدَّة . وثقه ابن مَعِين ، والنسائى . وقال أبو حاتم : لولا أنَّ الثورى روى عنه لتُرِكَ حديثه . (أ)

١٠١٤ – الحارث بن خَزْمة ، أبو خَزْمة الأنصارى ، ويقال : ابن خزيمة . وقال الطبرى : خَزَمة بحركتين / يُكْنَى أبا بشير . شهد بدرًا وأُحدًا وما بعدها . ومات بالمدينة سنة أربعين ، وهو ابن سبع وستين سنة . قلت : روى ابن إسحاق عن يحيى بن عباد ، عن أبيه عباد بن عبد الله بن الزبير قال : أتى الحارث بن خزمة بهاتين الآيتين من آخر براءة ﴿ لَقَدْ جَآءَكُمْ رَسُولٌ مِّنْ أَنفُسِكُمْ ﴾ [1] إلى عمر بن الخطاب . وهو الذى جاء بناقة رسول الله ﷺ حين ضلت فى غزوة تبوك . (أ) ٤٠/أ

١٠١٥ – الحارث بن خُفَاف بن إِيمَاء الغِفَارِىّ : عن أبيه . وعنه خالد بن عبد الله المُدْلِجِىّ . وثقه ابن حبان . (مـ)

١٠١٦ – الحارث بن رافع بن مَكِيث الجُهَنِى : عن أبيه ، وجابر ، وغيرهما . وعنه ابنه خارجة ، وابن أخيه محمد بن خالد بن رافع . وثقه ابن حبان . (د)

١٠١٣ – التقريب (١٠١٨) وفيه : الحارث بن حَصِيرة – بفتح المهملة وكسر المهملة بعدها صدوق يخطئ . ورمى بالرفض . من السادسة . وله ذكر فى مقدمة مسلم [بخ . س] .

– تهذيب الكمال رقم (١٠١٥) [بخ – ص – عس]

١٠١٤ – تعجيل المنفعة ص (٥٤) رقم (١٥٧) . والإكمال رقم (١٢٠) .

(١) التوبة : (١٢٨) .

١٠١٥ – التقريب (١٠١٩) وفيه : الحارث بن خُفَاف – بضم المعجمة وتخفيف الفاء – ابن إيماء – بكسر الهمزة وسكون التحتانية والمد . مختلف فى صحبته . وذكره ابن حبان فى ثقات التابعين .

– تهذيب الكمال رقم (١٠١٦)

١٠١٦ – التقريب (١٠٢٠) وفيه : مكيث – بفتح الميم وآخره مثلثة . مقبول من الثالثة . وله رواية عن النبى ﷺ مرسلة . تهذيب الكمال رقم (١٠١٧)

١٠١٧ – الحارث بن زياد الأنصارى الساعدى الشاعر ، مدينى : له صحبة ورواية . وعنه حمزة بن أبى أُسَيْد الساعدى . وقيل هو بَدْرِى . (أ)

١٠١٨ – الحارث بن زياد ، شامى مجهول : حَدَّث عن أبى رُهْم السَّمَاعِىّ . وعنه يونس [(١)] بن سَيْف . وثقه ابن حبان . (أ . د . ن)

١٠١٩ – الحارث بن سعيد – وقيل أبو يزيد – العُتَقِىّ المصرى : عن عبد الله بن مُنَيْن . وعنه نافع بن يزيد ، وابن لَهِيعة . مجهول . (د . هـ)

١٠٢٠ – الحارث بن سليمان الكِنْدِىّ ، كوفى : عن كُرْدُوس الثعْلبى [(٢)] . وعنه ابن المبارك ، ووكيع ، والفِرْيَابى ، وأبو نُعَيْم. قال ابن معين : ثقة . (أ . د . ن)

١٠٢١ – الحارث بن سُوَيْد التيمى ، أبو عائشة الكـــــوفى : عن على ، وابن مسعود ، وغيرهما . وعنه عمارة بن عُمَير ، وإبراهيم التيمى ، وطائـــفة . وثقه ابن معين ، وغيره . وقال ابن سعد : توفى فى آخر خلافة ابن الزبير .

(فه . أ . خ . مـ . ٤)

١٠١٧ – التقريب (١٠٢١) وفيه : صحابى ، له حديث واحد . [صد] .

– تهذيب الكمال رقم (١٠١٨) [صد]

١٠١٨ – التقريب (١٠٢٢) وفيه : لين الحديث . من الرابعة . وأخطأ من زعم أن له صحبة . تهذيب الكمال رقم (١٠١٩)

(١) فى المخطوط : « يوسف بن سيف » وهو خطأ ، وما أثبتناه هو الصواب من تهذيب الكمال .

١٠١٩ – التقريب (١٠٢٣) وفيه : العُتَقِىّ – بضم المهملة وفتح المثناة بعدها قاف . مقبول . من السادسة . تهذيب الكمال رقم (١٠٢٠)

١٠٢٠ – التقريب (١٠٢٤) وفيه : صدوق . من السابعة .

– تهذيب الكمال رقم (١٠٢١)

(٢) فى تهذيب الكمال : « التغلبى » وسيأتى فى ترجمة كردوس أنه فيه ذلك .

١٠٢١ – التقريب (١٠٢٥) وفيه : ثقة ثبت . من الثانية . مات بعد سنة سبعين . تهذيب الكمال رقم (١٠٢٢)

١٠٢٢ – الحارث بن شُبَيْل الأَحْمَسِيّ البَجَلِي ، أبو الطفيل الكوفي : عن أبي عَمْرو الشيباني ، وغيره . وعنه إسماعيل بن أبي خالد ، وغيره . وثقه « ن » . وقال ابن معين : لا يُسْأل عن مثله . (أ . خ . مـ . د . ت . ن)

١٠٢٣ – الحارث بن ضِرَار ، ويقال ابن أبي ضِرَار الخُزَاعي المُصْطَلِقِيّ أبو مالك الحجازي : له صحبة ، ورواية . وعنه دينار الخُزَاعِيّ . قال ابن عبد البر : أخشى أن يكونا اثنين . (أ)

١٠٢٤ – الحارث بن عبد الله بن أبي ربيعة المخزومي ، المكي ، المعروف **بالقُبَاع** : روى عن عائشة ، وحفصة ، وغيرهما . وعنه عبد الله بن عبيد بن عمير ، والزُّهْرِيّ ، وجماعة . استعمله عبد الله بن الزبير على البصرة ، ثم عزله بأخيه مُصْعَب . وكان أحد الأشراف . قال ابن حبان : كان من خيار أهل مكة ، وصالحي التابعين . (مـ . ن)

١٠٢٥ – الحارث بن عبد الله الأعور الهَمْداني الخَارِفِي ، أبو زُهَيْر

١٠٢٢ – التقريب (١٠٢٦) وفيه : الحارث بن شُبَيْل – بالمعجمة والموحدة مصغرًا – ثقة . من الخامسة . تهذيب الكمال رقم (١٠٢٣)

● **الحارث بن شبل** : عن أم النعمان . وعنه شاذ بن فياض . قال خ : ليس بمعروف الحديث / تمييز .

١٠٢٣ – تعجيل المنفعة ص (٥٤) رقم (١٥٨)

قال الحافظ : قلت : وقد وقع عند بعض من أخرج هذا الحديث : الحارث بن أبي ضرار . بزيادة أداة الكنية . وانظر الإكمال رقم (١٢١)

● **الحارث بن عبد الله بن أوس** « أ د ت ن » ويقال الحارث بن أوس تقدم .

١٠٢٤ – التقريب (١٠٢٨) وفيه : المعروف بالقُبَاع – بضم القاف وتخفيف الموحدة . صدوق . من الثانية . وله رواية مرسلة . مات قبيل السبعين [مد – س] .

– تهذيب الكمال رقم (١٠٢٤) [م – مد – س]

١٠٢٥ – التقريب (١٠٢٩) وفيه : كذبه الشعبي في رأيه . ورمي بالرفض . وفي حديثه ضعف ، وليس له عند النسائي سوى حديثين . مات في خلافة ابن الزبير . تهذيب الكمال رقم (١٠٢٥) .

الكوفى : روى عن على ، وابن مسعود ، وغيرهما . وعنه الشعبى ، وعطاء ، وأبو إسحاق ، وطائفة . قال شعبة : لم يسمع أبو إسحاق من الحارث إلا أربعة أحاديث . وقال الشعبى : حدثنى الحارث الأعور وكان كَذَّابًا . وضعفه النسائى ، والدارقطنى . رُوِىَ عن ابن معين توثيقه . وقال ابن حبان : كان غاليًا فى التشيع ، ذاهبًا فى الحديث . مات سنة خمس وستين . (أ . ٤)

١٠٢٦ – الحارث بن عبد الرحمن بن عبد الله بن سعد . ويقال : المغيرة بن أبى ذُبَاب الدَّوْسِىّ المدنى : عن أبيه ، وسعيد بن المسيب ، وسليمان بن يَسَار ، وجماعة . وعنه ابن جُرَيْج ، وأنس بن عِيَاض ، وصفوان بن عيسى ، وطائفة . ضعفه أبو حاتم . وقال أبو زرعة : ليس به بأس . وقال ابن حبان : كان من المتقنين . مات سنة ست وأربعين ومائة (فع . أ . مـ . ت . ن . هـ)

١٠٢٧ – الحارث بن عبد الرحمن القرشى العامرى ، أبو عبد الرحمن المدنى ، خال ابن أبى ذئب : روى عن أبى سلمة ، وحمزة بن عبد الله بن عمر ، وطائفة . وعنه ابن أخته ابن أبى ذئب . قال « ن » : ليس به بأس . وقال ابن حبان فى الثقات : مات سنة تسع وعشرين ومائة . (أ . ٤)

١٠٢٨ – / الحارث بن عبد المطلب : عن نافع بن جبير ، عن أبى هريرة ٤٠/ب

١٠٢٦ – التقريب (١٠٣٠) وفيه : ابن أبى ذباب – بضم المعجمة وبموحدتين ، الدَّوسى – بفتح الدال . صدوق يهم . من الخامسة . [عخ – م – مد – ت – س – ق] .
– تهذيب الكمال رقم (١٠٢٦) . [عخ – م – مد – ت – س – ق]

١٠٢٧ – التقريب (١٠٣١) وفيه : صدوق . من الخامسة . مات سنة تسع وعشرين وله ثلاث وسبعون . تهذيب الكمال رقم (١٠٢٧)

● **الحارث بن عبد الرحمن أبو هند الهمدانى الكوفى** . يأتى فى الكنى .

١٠٢٨ – تعجيل المنفعة (ص ٥٤ – ٥٥) رقم (١٥٩) . وقال الحافظ : قلت : ومن قوله قال إبراهيم إلى آخره منقول من ترجمة الحارث من تاريخ البخارى مع تقصير عنه ، وكان الأولى أن ينقل ذلك فى المسند الذى يتكلم عن رجاله ، فإن أحمد قال حدثنا عبد الرزاق عن ابن جريج عن الحارث بن عبد المطلب فذكره ، وقال أيضًا حدثنا أبو بكر يعنى محمد البرسانى عن ابن جريج عن ابن عبد الملك يعنى قال عن ابن عبد الملك موضع ابن عبد المطلب ، انتهى . وإبراهيم الذى نقل البخارى أنه رواه عن هشام بن يوسف ، هو ابن موسى الرازى الحافظ المشهور ، فاستفدنا من الموضعين أنه =

مرفوعًا : « من صلى على جنازة فله قيراط » [١] . قال إبراهيم : عن هشام بن يوسف ، عن ابن جُرَيْج عنه . وقال أبو عاصم : عن ابن جريج ، عن الحارث بن عبد الملك . وذكره ابن حبان فى الثقات ، فقال : الحارث بن عبد الملك . (أ)

١٠٢٩ – الحارث بن عبيد أبو صالح المدنى : عن مولاه عثمان بن عفان . وعنه أبو عَقيل زُهرة بن معبد فى الوضوء [٢] . وقال ابن حبان فى الثقات : مات فى ولاية معاوية (أ) .

١٠٣٠ – الحارث بن عبيد ، أبو قدامة الإيَادى البصرى : عن أبى عمران الجَوْنِىّ ، وثابت البُنَانِىّ ، وجماعة . وعنه ابن المبارك ، وسعيد بن منصور ، ومُسَدَّد ، وخلق . ضَعَّفَهُ ابن مَعين ، والنسائى . وقال أحمد : مضطرب الحديث . وقال ابن مهدى : كان من شيوخنا ، وما رأيت إلا خيرًا . (أ . خ . م . د . ت)

= اختلف فى اسم والد الحارث ، فقال هشام وعبد الرزاق : عبد المطلب ، وقال أبو عاصم والبرسانى : عبد الملك ، وأما التقصير فإنه أخل من كلام البخارى بقوله : وقول هشام بن يوسف أصح ، ثم ساقه البخارى من وجه آخر عن أبى هريرة ، وذكر الاختلاف فى اسم تابعيه ، عن أبى هريرة مما لا يتعلق بحال للحارث المذكور من مدح أو قدح ، ولا معرفة نسبه ، ولا تسمية جده ، وقد اقتصر ابن أبى حاتم من كلام البخارى على قوله الحارث بن عبد الملك ، ويقال ابن عبد المطلب ، روى عن نافع بن جبير ، روى عنه ابن جريج ، وأشار إلى مخالفة البخارى بتقديم ذكر عبد الملك ، على عبد المطلب ، فكأنه عنده أرجح وأصرح من اقتصار ابن حبان على عبد الملك . وانظر الإكمال رقم (١٢٢) .

(١) حم : (١٠٣/٣ – رقم : ٧٦٩٤)

١٠٢٩ – تعجيل المنفعة ص (٥٥) رقم (١٦٠) . وقال الحافظ : وجدته بخط الحافظ ابن على البكرى فى (كتاب الثقات) : الحارث بن عبد بالتكبير ، وكذا فى النسخة المعتمدة من المسند ، ولم يذكره البخارى ، ولا ابن أبى حاتم فيمن اسمه الحارث ، وإنما سماه البخارى بركان وكذا فى النسخة المعتمدة من المسند وذكر روايته عن عثمان ، ورواية أبى عقيل بن معبد عنه ، وتبعه أبو أحمد الحاكم . وانظر الإكمال رقم (١٢٣) .

(٢) حم : (١٥٤/١ – رقم ٥١٣)

١٠٣٠ – التقريب (١٠٣٣) وفيه : الإيادى – بكسر الهمزة بعدها تحتانية . صدوق يخطئ . من الثامنة . [خت ، م ، د ، ت] . تهذيب الكمال رقم (١٠٢٩) [خت – م – د – ت]

١٠٣١ – الحارث بن عبيدة الحِمْصِى قاضيها ، أبو وهب الكَلاَعِىّ : عن سعيد ابن غزوان ، والعلاء بن عتبة اليَحْصُبِىّ ، وهشام بن عروة ، وجماعة . وعنه عمرو بن عثمان ، ويزيد بن عبد ربه . وقال : مات سنة ست وثمانين ومائة . وقال ابن حبان : روى عنه أهل بلده ، وأتى على الثقات بما ليس من أحاديثهم . لا يعجبنى الاحتجاج بخبره إذا انفرد . (أ)

١٠٣٢ – الحارث بن عطية البصرى ، نزيل المِصِّيصة : عن الأوزاعى ، وجماعة . وعنه حاجب بن سليمان ، والمسيب بن واضح ، وعِدّة . وثقه ابن معين . (ن)

١٠٣٣ – الحارث بن عمرو السهمى الباهلى ، أبو سفينة [1] : له صحبة ، ورواية . نزل البصرة . وروى عنه ابنه عبد الله ، وحفيده زرارة بن كريم بن الحارث . (أ . د . ن)

١٠٣٤ – الحارث بن عمرو الأنصارى ، عم البراء بن عازب ، ويقال : خاله . له صحبة : روى عن البراء . (هـ)

● **الحارث بن عبيد التميمى** . بصرى . حدّث عن يزيد الرقاشى / تمييز .

● **الحارث بن عبيد أبو العنبس** الكوفى [د] يأتى فى الكنى – إن شاء الله تعالى .

١٠٣١ – تعجيل المنفعة (ص ٥٥ – ٥٦) رقم (١٦١) . وقال الحافظ : قلت : وقد تناقض ابن حبان فذكره فى كتاب الثقات ، وقال : روى عنه أهل مصر ، وهو الذى يقال له الحارث بن عميرة الكلاعى ، عداده فى أهل الشام ، سكن مصر . وقال ابن أبى حاتم : الحارث بن عبيدة الكلاعى قاضى حمص ، فذكر شيوخه والرواة عنه ، ثم قال : قلت لأبى : جعله البخارى اثنين فقال : هما واحد ، وسألته عنه فقال : شيخ ليس بالقوى . قلت : ولم أر فى تاريخ البخارى إلا واحدًا . وقال الدارقطنى : ضعيف .

– وانظر الإكمال رقم (١٣٤)

١٠٣٢ – التقريب (١٠٣٥) وفيه : صدوق . يهم . من التاسعة ، مات سنة تسع وتسعين .

– تهذيب الكمال رقم (١٠٣١)

١٠٣٣ – التقريب (١٠٣٦) وفيه : الحارث بن عمرو بن الحارث السهمى ، صحابى له حديث واحد . [بخ – د – س] . تهذيب الكمال رقم (١٠٣٢) [بخ – د – س]

(١) (أبو سفينة) كذا فى الأصل المخطوط . وفى التقريب : أبو مَشقَبَة – بفتح الميم وسكون المهملة وفتح القاف والموحدة . صحفه بعضهم فقال : « أبو سفينة »

أقول : الأرجح أن هناك اختلافًا فى كنيته ، أو أنها متعددة . [انظر تحقيق تهذيب الكمال ٥/ ٢٦٣] .

١٠٣٤ – التقريب (١٠٣٨) وفيه : صحابى له حديث واحد . تهذيب الكمال رقم (١٠٣٣)

١٠٣٥ – الحارث بن عمرو الثقفي ، ابن أخي المغيرة بن شعبة : روى عن أُناسٍ من أهل حمص ، من أصحاب معاذ : عن معاذ . وعنه أبو عَوْن الثقفي . قال « خ » : لا يصح ، ولا يُعْرف . (أ . د . ت)

١٠٣٦ – الحارث بن عمران الجَعْفَرِي المدني : عن هشام بن عُرْوَةَ ، وغيره . وعنه أبو سعيد الأشج ، وجماعة . ضعفه أبو حاتم ، وغيره . وقال أبو زرعة : واهي الحديث . (هـ)

١٠٣٧ – الحارث بن عُمَيْر ، أبو عمير البصري ، نزيل مكة : روى عن حميد الطويل ، وأيوب ، وعبيد الله بن عُمر ، وجماعة . وعنه ابنه حمزة ، وابن مهدي ، وغيره . وثقه ابن معين ، وأبو زرعة ، وأبو حاتم ، والنسائي . وقال ابن حبان : روى عن حميد الطويل ، وجعفر الصادق أحاديث موضوعة . (أ . خ . ٤)

١٠٣٨ – الحارث بن فُضَيْل الأنصاري ، الخَطْمِيّ ، أبو عبد الله المدني : عن عبد الرحمن بن أبي قُرَاد ، ومحمود بن لبيد ، والزهري ، وغيرهم . وعنه ابن إسحاق ، والدَّرَاوَرْدِيّ . وثقه ابن مَعِين ، والنَّسَائِيّ . (أ . مـ . د . ن . هـ)

١٠٣٥ – التقريب (١٠٣٩) وفيه : ابن أخي المغيرة بن شعبة ، ويقال : ابن عون . مجهول . من السادسة . مات بعد المائة . تهذيب الكمال رقم (١٠٣٤) .

١٠٣٦ – التقريب (١٠٤٠) وفيه : ضعيف . رماه ابن حبان بالوضع . من التاسعة .
– تهذيب الكمال رقم (١٠٣٥)

١٠٣٧ – التقريب (١٠٤١) وفيه : من الثامنة . وثقه الجمهور ، وفي أحاديثه مناكير ضعفه بسببها الأزدي وابن حبان وغيرهما ، فلعله تغير حفظه في الآخر [خت – ٤] .
– تهذيب الكمال رقم (١٠٣٦) [خت – ع]

● **الحارث بن عمير أبو الجودي** . يأتي في الكنى – إن شاء الله تعالى . [د]

● **الحارث بن عوف أبو واقد الليثي** . يأتي في الكنى – إن شاء الله تعالى [أ . خ . م . ٤]

● **الحارث بن عون بن أخي المغيرة** [د] والمحفوظ ابن عمرو كما تقدم . رقم : [١٠٣٥]

١٠٣٨ – التقريب (١٠٤٢) وفيه : ثقة . من السادسة . تهذيب الكمال رقم (١٠٣٧)

١٠٣٩ – الحارث بن قيس الجُعْفِيّ الكوفى : عن على ، وابن مسعود . وعنه خيثَمَة بن عبد الرحمن ، ونُفَيْع أبو داود ، ويحيى بن هانى بن عروة . قال ابن حبان : كان من خيار الكوفيين ، وقدماء مشايخهم . مات فى ولاية معاوية . وقال ابن المدينى : قتل مع علىّ . (ن)

١٠٤٠ – الحارث بن مالك بن قيس الليثى ، المعروف بابن البَرْصَاء وهى أمه ، وقيل : جدته أم أبيه : له صحبة ، ورواية . وعنه الشعبى ، وعُبَيْد بن جريج . (أ . ت)

١٠٤١ – الحارث بن مُخَلَّد الزُّرَقِىّ ، الأنصارى ، المدنى : عن عمر ، وأبى هريرة . وعنه بُشر بن سعيد ، وسهيل بن أبى صالح . وثقه ابن حبان . (أ . د . ن . هـ)

١٠٤٢ – الحارث بن مُرَّة بن مُجَّاعة الحَنَفِى ، أبو مُرَّة اليمامى ، ثم البصرى . قدم بغداد : وروى عن عِكْرِشل بن سفيان ، وكليب بن مَنْفَعة . وعنه أحمد ، وابن المدينى ، وابن معين وقال : ليس به بأس . ووثقه ابن حبان . (أ . د)

١٠٤٣ – / الحارث بن مِسْكِين الأموى مولاهم ، أبو عمرو المصرى ، ١/٤١

١٠٣٩ – التقريب (١٠٤٣) وفيه : ثقة . من الثانية . قُتِلَ بصفين . وقيل : مات بعد علىّ .
– تهذيب الكمال رقم (١٠٣٨)

● **الحارث بن قيس** (د) **ويقال : قيس بن الحارث** [د هـ] . يأتى فى القاف – إن شاء الله تعالى .

١٠٤٠ – التقريب (١٠٤٥) وفيه : صحابى . له حديث واحد . تأخر إلى أواخر خلافة معاوية . تهذيب الكمال رقم (١٠٤٠) .

١٠٤١ – التقريب (١٠٤٧) وفيه : الحارث بن مخلّد – بتشديد اللام – الزُّرَقى الأنصارى مجهول الحال . من الثالثة . أُخطأ من زعم أنه صحابى . تهذيب الكمال رقم (١٠٤٢)

١٠٤٢ – التقريب (١٠٤٨) وفيه : مُجَّاعة – بضم الميم وتشديد الجيم . صدوق . من التاسعة .
– تهذيب الكمال رقم (١٠٤٣)

١٠٤٣ – التقريب (١٠٤٩) وفيه : الحارث بن مسكين بن محمد بن يوسف . مولى بنى أمية . ثقة فقيه . من العاشرة . مات سنة خمسين ، وله ست وتسعون سنة . تهذيب الكمال رقم (١٠٤٤)

الفقيه : رأى الليث ، وسالم . وروى عن ابن عيينة ، وابن وهب ، وابن القاسم ، وغيرهم . وعنه « د ، ن » وخَلْق . قال ابن معين : لا بأس به . وقال «ن » : ثقة مأمون . وقال الخطيب : كان فقيهًا على مذهب مالك ، وكان ثقة فى الحديث ثَبتًا . وَلِىَ قضاء مصر ، وقال ابن يونس : مات سنة خمسين [١] ومائتين . (د . ن)

١٠٤٤ – الحارث بن معاوية الكِنْدى : عن عمر . وعنه عبد الرحمن بن جبير ابن نُفَيْر ، وغيره . وثقه ابن حبان [٢] . (أ)

---

(١) فى المخطوط : « مات سنة خمس ومائتين » وهو خطأ ، وربما من سبق قلم . وما أثبتناه من تهذيب الكمال الذى نقل منه الحسينى ذلك عن ابن يونس . وهذا ما أثبته ابن حجر فى التقريب .

● **الحارث بن مسلم** [د] **ويقال : مسلم بن الحارث . يأتى إن شاء الله تعالى .**

١٠٤٤ – تعجيل المنفعة ص (٥٦) رقم (١٦٢) . وقال الحافظ : حديثه عن عمر فى المسند من رواية صفوان بن عمرو عن عبد الرحمن بن جبير بن نفير عنه أنه ركب إلى عمر فسأله عن ثلاث خلال ، الحديث ، وروى أيضًا عن أبى الدرداء ، ورأى بلالا المؤذن وسأله عن المسح على الخفين ، روى عنه أيضًا أبو أمامة الباهلى وغضيف بن الحارث والمهاصر بن حبيب ومكحول . وذكره ابن مندة فى الصحابة ، وقال : هو أول من بعث بصدقات قومه إلى النبى ﷺ ، واستدركه ابن فتحون على الاستيعاب . وقال ابن سعد : وفد على النبى ﷺ فشهد خيبر ، وسكن المدينة ، وأورد له ابن مندة من طريق عبادة بن الصامت أنه قال لأبى الدرداء والحارث بن معاوية أيكم يذكر يوم صلى رسول الله صلى الله عليه وآله وسلم إلى بعير من المغنم ، الحديث ، وله ذكر فى حديث واثلة بن الأسقع فى (الهواتف) لابن أبى الدنيا ، فذكر بسنده قصة إسلامه واجتماعه بالنبى ﷺ بالمدينة ، وقوله له : لقد سمعت حقًا يا أبا كلاب . وذكره ابن سعد أيضًا وأبو زرعة الدمشقى فى كتاب التابعين من أهل الشام والعجلى فى ثقاتهم ، وكذا ذكره فى التابعين : البخارى ومسلم وأبو حاتم وابن سميع ، وروى مكحول عن الحارث بن معاوية الكندى قال : كنت أتوضأ أنا وأبو جندل بن سهيل بن عمرو ، فذكر حديث المسح على الخفين . وأخرج يعقوب بن سفيان من طريق سليم بن عامر أن الحارث بن معاوية الكندى قدم على عمر فقال : ما أقدمك ؟ وكيف تركت أهل الشام ؟ الحديث . والراجح أنه مخضرم ، أدرك زمن النبى ﷺ ، ووفد فى خلافة عمر . وذكر البخارى أنه رأى عمر ، قال : وروى عنه مسلم بن مشكم . وقال ابن أبى حاتم : روى عنه سليم بن عامر ، وكذا قال ابن حبان فى ثقات التابعين ، والذى يظهر أنه من المخضرمين ، والله أعلم .

وانظر الإكمال رقم (١٢٦)

● **الحارث بن معيقيب** بن أبى فاطمة الدوسى . يأتى فى ابن معيقيب فى المبهمات . (تعجيل ص ٥٧ رقم ١٦٣) ورمزه [ك]

١٠٤٥ – الحارث بن منصور الواسطى الزاهد : عن الثورى ، وطائفة . وعنه أحمد بن الأزهر ، وجماعة . قال « د » : كان من خيار الناس . وقال أبو حاتم : صدوق . وقال ابن حبان فى الثقات : يُغْرِب . (د)

١٠٤٦ – الحارث بن نَبْهَان الجَرْمى ، أبو محمد البصرى : عن عاصم بن أبى النَّجُود ، وأبى إسحاق السَّبِيعى ، وعدّة . وعنه ابن وهب ، ومسلم بن إبراهيم ، وخلق . قال أحمد : رجل صالح منكر الحديث . وقال ابن معين : ليس بشىء . (ت . هـ)

١٠٤٧ – الحارث بن النعمان بن سالم الليثى : عن خاله سعيد بن جبير ، وأنس ، وغيرهما . وعنه ثابت بن محمد الزاهد ، وغيره . ضعفه أبو حاتم ، وقال « خ » : منكر الحديث . (ت . هـ)

١٠٤٨ – الحارث بن النعمان بن سالم البَزَّاز أبو النَّضْر الأَكْفَانى الطوسى ، نزيل بغداد : روى عن الثورى ، وشعبة ، وجماعة . وعنه أحمد ، ومحمد بن عبد الله ابن عمار الموصلى ، وغيرهما . محله الصدق . (أ)

١٠٤٩ – الحارث بن نوفل بن الحارث بن عبد المطلب الهاشمى . له ولأبيه صحبة : روى عن النبى ﷺ ، وعن عائشة . وعنه ابنه عبد الله ، وحفيده الحارث بن عبد الله ، وأبو مِجْلَز . قال الزبير بن بَكَّار : استعمله النبى ﷺ على بعض أعمال مكة ، وانتقل إلى البصرة ، واختط بها دارًا فى ولاية عبد الله بن عامر . وقال أبو حاتم : مات بالبصرة فى آخر خلافة عثمان . (أ . ن)

١٠٤٥ – التقريب (١٠٥٠) وفيه : صدوق . يَهم . من التاسعة .
– تهذيب الكمال رقم (١٠٤٥)

١٠٤٦ – التقريب (١٠٥١) وفيه : الجَرْمى – بفتح الجيم ، متروك . من الثامنة . مات بعد الستين . تهذيب الكمال رقم (١٠٤٦)

١٠٤٧ – التقريب (١٠٥٢) وفيه : ضعيف . من الخامسة . تهذيب الكمال رقم (١٠٤٧) .

١٠٤٨ – التقريب (١٠٥٣) وفيه : صدوق . من الثامنة . وقد روى عن الذى قبله .
– تهذيب الكمال رقم (١٠٤٨) .

١٠٤٩ – التقريب (١٤٤/١) وفيه : صحابى . مات فى آخر خلافة عثمان .
– تهذيب الكمال رقم (١٠٤٩) .

١٠٥٠ – الحارث بن هشام بن المغيرة المخزومي ، أبو عبد الرحمن المكى ، أخو أبى سلمة وأبى جهل . أسلم يوم الفتح ، وحَسُن إسلامه ، وخرج إلى الشام مجاهدًا ، وحبس نفسه فى الجهاد ، ولم يزل بالشام إلى أن استشهد باليرموك . ويقال : مات فى طاعون عَمْوَاس . له حديث رواه عنه ابنه عبد الرحمن ، وروت عنه عائشة . (أ . هـ)

١٠٥١ – الحارث بن وَجِيه الراسبى ، أبو محمد البصرى . عن مالك بن دينار فقط . وعنه زيد بن الحُبَاب ، ونصر بن علىّ الجهضمى ، وعدة . ضعفه « ن » ، وقال ابن مَعِين : ليس حديثه بشىء . (د . ت . هـ)

١٠٥٢ – الحارث بن وهب : عن أبى عبد الرحمن السلمى ، والصنابحى . وعنه الصلت بن بهرام . قال « خ » : روايته عن الصُّنَابِحِى مرسلة . (أ)

● الحارث بن نوفل . شيخ لابن عيينة . ذكره ابن أبى حاتم / تمييز .

١٠٥٠ – التقريب (١٠٥٥) وفيه : وله ذكر فى الصحيحين أنه سأل عن كيفية مجىء الوحى . تهذيب الكمال رقم (١٠٥٠) .

١٠٥١ – التقريب (١٠٥٦) وفيه : الحارث بن وَجِيه – بوزن فَعِيل ، وقيل : بفتح الواو وسكون الجيم بعدها موحدة . ضعيف . من الثامنة . تهذيب الكمال رقم (١٠٥١) .

● الحارث بن وقيش ، ويقال : ابن أقيش . تقدم .

١٠٥٢ – تعجيل المنفعة ص (٥٧) رقم (١٦٤) . وقال الحافظ : لم يذكره الحسينى فى الاحتفال ، وذكره فى (التذكرة) ، ولفظ البخارى : روى عن الصنابحى عن النبى صلى الله عليه وآله وسلم ، مرسل ، وبين العبارتين مغايرة ؛ لأن الأولى تقتضى أن الحارث أرسل عن الصنابحى ، وعبارة البخارى أن الإرسال من أجل الصنابحى عن النبى ﷺ . وأما ابن أبى حاتم فقال : الحارث بن وهب عن الصنابحى وعن السلمى مرسل ، فهذا يحتمل أن يكون لفظ مرسل ، يتعلق بالسلمى وحده ، ومما ينبغى التنبيه عليه أن الصنابحى شيخ الحارث بن وهب . قيل : المراد به الصنابحى المشهور الذى يسمى عبد الرحمن بن عسيلة ، لا الصنابحى الذى أخرج له مالك ، واختلف هل هو عبد الرحمن بن عسيلة ، اختلف فى اسمه ، أو آخر ، بل الصنابح بن الأغر صحابى معروف ، أخرج حديثه ابن ماجة من رواية قيس بن أبى حازم عنه ، ووقع لبعض الرواة أنه قال فيه الصنابحى بزيادة ياء النسب فالتبس ، قال إسحاق فى مسنده : أنبأ وكيع ثنا الصلت بن بهرام ثقة عن الحارث بن وهب ثقة عن الصنابحى الأحمسى كذا عنده ، وقد أخرجه الطبرانى من هذا الوجه فقال : عن الصنابحى بن الأغر ، والحديث الذى ذكر له فى تعجيل صلاة المغرب ، بخلاف الذى رواه قيس فإنه فى الحوض النبوى .

أقول : ذكره الحسينى فى الإكمال ، بل زاد قوله : « مجهول » . انظر رقم (١٢٥ من الإكمال) .

١٠٥٣ – الحـــارث بن يزيد الحَضْرَمى ، أبو عبد الكريم المصرى : عن جُبَير ابن نُفَيْر ، وعبد الرحمن بن حجيرة ، وعلى بن رباح ، وجمع . وعنه الأوزاعى ، والليث ، وابن لَهِيعة ، وآخرون . وثقه أحمد ، والعِجْلِىّ ، وأبو حاتم ، والنسائى . وقال الليث : كان يصلى كل يوم ستمائة ركعة . وقال ابن يونس : توفى ببرقة سنة ثلاثين ومائة . (أ . مـ . د . ن . هـ)

١٠٥٤ – الحـــارث بن يزيد العُكْلِىّ التَّيْمِىّ الفقيه ، الكوفى : عن أبى زُرْعَة ابن عمرو بن جرير ، وإبراهيم النَّخَعِى ، وغيرهـــما . وعنه مغيرة – وهو من أقرانه – وعبد الله بن شُبْرُمَة ، وعدة . قال العجلى : كان فقـــيهًا من أصحاب إبراهيم ، من عِلْيتهم . وكان ثقة فى الحديث قديم الموت . لم يرو عنه إلا الشيوخ . (أ . خ . مـ . ن . هـ)

١٠٥٥ – الحـــارث بن يزيد البكرى ، له صحبة ، ورواية . وعنه أبو وائل . (أ)

١٠٥٦ – الحـــارث بن يزيد ، ويقال : ابن أبى يزيد ، مولى الحكم . مدنى : روى عن جابر . وعنه كثير بن يزيد ، ومحمد بن أبى يحيى الأسلمى . وثقه ابن حبان . (أ)

١٠٥٣ – التقريب (رقم : ١٠٥٧) وفيه : ثقة ، ثبت ، عابد . من الرابعة .
– تهذيب الكمال رقم (١٠٥٢) .

١٠٥٤ – التقريب (رقم : ١٠٥٨) وفيه : ثقة فقيه . من السادسة . إلا أنه قديم الموت .
– تهذيب الكمال رقم (١٠٥٣) .

١٠٥٥ – تعجيل المنفعة ص (٥٧) رقم (١٦٥) وفيه نقلًا عن الحسينى . « قال [أى الحارث] خرجت أشكو العلاء بن الحضرمى إلى رسول الله – ﷺ » . قال ابن حجر : هو الحارث ابن حسان الذى أخرج له الترمذى . واختلف فى اسم أبيه ، ويقال له هو أيضًا : الحريث بن حسان . وانظر الإكمال رقم (١٢٩) وفيه هذه الجملة التى نقلها ابن حجر عن الحسينى .

١٠٥٦ – تعجيل المنفعة ص (٥٧) . وقال الحافظ : وقال البخارى : وقال وكيع عن كثير بن زيد عن «سلمة بن أبى يزيد » ، بدل : « الحارث » . ولا يصح ، رقم (١٦٦) .
– وانظر الإكمال رقم (١٢٨) .

٤١/ب **١٠٥٧ - / الحارث بن يعقوب الأنصارى** ، المصرى ، العابد ، مولى قيس بن سعد بن عبادة : روى عن سهل بن سعد ، وعبد الرحمن بن شماسة ، ويعقوب بن عبد الله الأشج ، وغيرهم . وعنه ابنه عمرو ، ويزيد بن أبى حبيب ، والليث ، وعدة . وثقه ابن معين وغيره . وقال « ن » : ليس به بأس . (أ . مـ . ت . ن)

١٠٥٨ - الحارث مولى ابن سباع : عن أبى سعيد الخدرى . وعنه عبد الرحمن ابن معاوية أبو الحارث [١] . وثقه ابن حبان [٢] . (أ)

* * *

١٠٥٩ - حارثـة بن أبى الرِّجَال ، واسمه محمد بن عبد الرحمن الأنصارى المدنى : عن أبيه ، وجدته عَمْرَة ، وعبيد الله بن أبى رافع . وعنه الثورى ، وأبو معاوية ، وآخرون . وهو مجمع على ضعفه . (ت . هـ)

● ذكر الحافظ هذه الترجمة فى التعجيل عقب ترجمة الحارث بن يزيد مولى الحكم قال : الحارث بن يزيد ، عن القاسم البرحى . وعنه سلمة بن أكسوم . مجهولون (أ) . رقم (١٦٧) .

١٠٥٧ - التقريب (١٤٥/١) وفيه : ثقة عابد . من الخامسة . مات سنة ثلاثين ومائة . [عخ - م - ت - س] . تهذيب الكمال رقم (١٠٥٤) [عخ - م - ت - س]

١٠٥٨ - تعجيل المنفعة ص (٥٧) رقم (١٦٨) - والإكمال رقم (١٣٠) .

● **الحارث الأعور** هو ابن عبد الله . تقدم .

● **الحارث العكلى** هو ابن يزيد . تقدم .

(١) فى التعجيل : أبو الحويرث . وهو الصواب ؛ لأن المصنف عندما ترجم له قال : عبد الرحمن بن معاوية أبو الحويرث . والله أعلم .

(٢) ذكر الحافظ فى التقريب هاتين الترجمتين :

● **الحارث . غير منسوب . صحابى ، له حديث واحد عند ثابت ، عن حبيب بن أبى سُبَيْعَةِ . عنه . / س . رقم (١٠٦٠) . (تهذيب الكمال رقم ١٠٥٥ - سى) .**

● **الحارث . عن علىّ . مجهول . من الثالثة . / س . رقم (١٠٦١) . (تهذيب الكمال رقم ١٠٥٦ - ص - سى)**

١٠٥٩ - التقريب (١٠٦٢) وفيه : أبى الرجال - بكسر الراء ثم جيم . النَّجَّارى . ضعيف . من السادسة . مات سنة ثمان وأربعين . تهذيب الكمال رقم (١٠٥٧) .

١٠٦٠ – حارثـة بن مُضَرِّب ، العبدى الكوفى : عن عمر ، وعلى ، وابن مسعود ، وغيرهم . وعنه الشعبى ، وأبو إسحاق السَّبِيعى . وثقه ابن معين . وقال أحمد : حسن الحديث . (أ . ٤)

١٠٦١ – حارثـة بن النعمان بن نفيع ويقال : ابن رافع – بن زيد بن عبيد بن ثعلبة الأنصارى ، أبو عبد الله المدنى . شهـد بدرًا ، وأُحُـدًا ، والمشاهد كلها مع رسول الله ﷺ . وكان من فضلاء الصحابة ، رأى جبريل يكلم النبى – صلى الله عليه وسلم ، فسلم عليهما ، فردًا عليه السلام ، وروى عنه عبد الله بن عامر بن ربيعة ، وعبد الله بن رباح وغيرهما .

يقال : توفى فى إمارة معاوية . (أ)

١٠٦٢ – حارثـة بن وهب الخُزَاعى : له صحبة ، ورواية . وعنه أبو إسحاق السَّبِيعى ، ومعبد بن خالد ، والمُسَيَّب بن رافع . (أ . خ . م . ٤)

* * *

١٠٦٣ – حـازم بن حَرْمَلة الغِفَارى : له صُحْبَة ، ورواية . وعنه مولاه أبو زينب . (هـ)

* * *

١٠٦٠ – التقريب (١٠٦٣) وفيه : حارثة بن مضرب – بتشديد الراء المكسورة قبلها معجمة . ثقة . من الثانية . غلط من نقل عن ابن المدينى أنه تركه . [بخ – ع] .

– تهذيب الكمال رقم (١٠٥٨) [بخ – ع]

١٠٦١ – تعجيل المنفعة ص (٥٨) رقم (١٦٩) . وانظر الإكمال رقم (١٣١) . وفيه تحريف شديد – كالعادة .

١٠٦٢ – التقريب (١٠٦٤) وفيه : صحابى . نزل الكوفة . وكان عمر زوج أمه .

– تهذيب الكمال رقم (١٠٥٩) .

١٠٦٣ – التقريب (١٠٦٥) وفيه : له حديث واحد فى الذكر .

– تهذيب الكمال رقم (١٠٦٠) .

● **حازم بن حزام** . له صحبة ورواية ، وعنه ابن ابنه عتبة بن شبيب / تمييز .

١٠٦٤ – حـاضر بن المهاجر ، أبو عيسى الباهلى : عن سليمان بن يَسَار . وعنه شعبة . وثقه ابن حبان . وقال أبو حاتم : مجهول (أ . ن . هـ)

* * *

١٠٦٥ – حـامد بن عمر البَكْرَاوِى ، أبو عبد الرحمن البصرى ، قاضى كِرْمَان : روى عن حماد بن زيد ، وأبى عَوَانة ، وبِشْر بن المُفَضَّل ، وعدة . وعنه «خ ، م » وآخرون . قال ابن حبان فى الثقات : استقدمه عبد الله بن طاهر بنيسابور فكتب عنه أهلُها . مات سنة ثلاث وثلاثين ومائتين . (خ . مـ)

١٠٦٦ – حـامد بن يحيى البلخى ، أبو عبد الله ، نزيل طرسوس : روى عن ابن عيينة ، وجماعة . وعنه «د » وأبو زُرْعَة ، وأبو حاتم ، وقال : صدوق . وقـــال ابن حبان فى الثقات : نزل الشام ، وكان ممن أفنى عمره بمجالسة ابن عيينة . وكان من أعلم أهل زمانه بحديثه . مات بطرسوس سنة اثنتين وأربعين ومائتين . (د)

* * *

١٠٦٧ – حُبَاب القطعى : عن أبى إسحاق الهَمْدَانِىّ . وعنه جعفر بن سليمان الضُّبَعِىّ . لا يُعْرَف . (عب)

* * *

١٠٦٤ – التقريب (١٠٦٦) وفيه : مقبول . من السادسة . تهذيب الكمال رقم (١٠٦١) .

١٠٦٥ – التقريب (١٠٦٧) وفيه : حامد بن عمر بن حفص بن عمر بن عبيد الله بن أبى بَكْرة الثقفى . قيل : إن حفصًا جده هو : ابن عبد الرحمن بن أبى بكرة . ثقة . من العاشرة .
– تهذيب الكمال رقم (١٠٦٢) .

١٠٦٦ – التقريب (١٠٦٨) وفيه : حامد بن يحيى بن هانئ البلخى . ثقة حافظ . من العاشرة .
– تهذيب الكمال رقم (١٠٦٣) .

١٠٦٧ – تعجيل المنفعة ص (٥٨) رقم (١٧٠) وفيه نقلًا عن الحسينى : « حباب القطعى ، عن أبى إسحاق الهمدانى ، عن رجل ، عن أبى بن كعب ... » ثم عقب ابن حجر بقوله : قلت : اختلف فيه على أبى إسحاق ، فقال : الأكثر عنه عن عبد الله بن أبى بصير ، عن أبيه ، عن =

١٠٦٨ – حَبـان بن هلال البَاهِلِيّ ويقال : الكنانى ، أبو حبيب البصرى : عن معمر ، وشعبة ، وهَمَّام ، وأبى عَوَانة وطبقتهم . وعنه أبو خيثمة ، وابن المدينى ، وإسحاق الكَوْسَج ، وعبد بن حُمَيْد ، وخلق . قال أحمد : إليه المنتهى فى التثبت بالبصرة . وقال ابن سعد : كان ثقه ، ثبتًا ، حجة . وكان قد امتنع من التحديث قبل موته . مات فى البصرة فى شهر رمضان سنة ست عشرة ومائتين . (خ . م . ٤)

١٠٦٩ – حَبَّـان بن واسع بن حَبَّان بن منقذ الأنصارى ، المازنى ، المدنى : عن أبيه ، وعروة بن الزبير . وعنه عمرو بن الحارث وابن لَهِيعَة ، وجعفر بن ربيعة . وثقه ابن حبان . (أ . مـ . د . ت)

* * *

١٠٧٠ – حِبَّـان بن بُحٍّ الصُّدَائِى : روى حديثه زياد بن ربيعة عنه : أنه قال للنبى ﷺ : إن قومى كفروا ... فذكر حديث تفجر الماء من بين أصابع النبى ﷺ [(١)] . وهو فى مسند الشاميين . قال الدارقطنى : وَفَدَ على رسول الله ﷺ وروى عنه حديثًا وشهد فتح مصر . (أ)

١٠٧١ – حِبَّـان بن جَزْء السلمى : عن أبيه ، وأخيه خزيمة : ولهما

= أبى بن كعب فى فضل الجماعة فى الصلاة . ورواه الثورى عنه فلم يقل عن أبيه ، وتابعه الحجاج بن أرطاة ، وقال جرير بن حازم عنه عن أبى بصير لم يذكر عبد الله ، وقال أبو الأحوص عن أبى إسحاق عن العَيْزَار بن حُرَيْث عن أبى بصير ، وفيه من الاختلاف غير ذلك ، وتفرد الحباب وهو – بضم المهملة وتخفيف الموحدة – بقوله عنه عن رجل من عبد القيس عن أُبَىّ ، لم يذكر بين أبى إسحاق ، وبين أبى بن كعب سوى واحد لم يُسَمّ . وانظر الإكمال رقم (١٣٢) . وفيه تلك الزيادة التى نقلها ابن حجر .

١٠٦٨ – التقريب (١٠٦٩) وفيه : حَبَّان – بفتح الحاء المهملة وتشديد الباء الموحدة . ثقة ثبت . من التاسعة . تهذيب الكمال رقم (١٠٦٤) .

١٠٦٩ – التقريب (١٠٧٠) وفيه : صدوق . من الخامسة . [م – د – ت – ق] .
– تهذيب الكمال رقم (١٠٦٥) .

١٠٧٠ – تعجيل المنفعة ص (٥٨) رقم (١٧١) . وانظر الإكمال رقم (١٣٣) .

(١) حم : (١٦٨/٤)

١٠٧١ – التقريب (١٠٧٢) وفيه : حِبَّان بن جَزْء – بفتح الجيم بعدها زاى ثم همزة . صدوق . من الثالثة . تهذيب الكمال رقم (١٠٦٧) .

١/٤٢ صحبة ، وأبى هريرة ، وابن عمر . وعنه عبد الكريم بن / أبى المُخَارِق ، وعبد الله بن عثمان بن خُثَيْم ، وغيرهما . وثقه ابن حبان . وقال الدارقطنى : لعله والذى قبله واحدًا . والله أعلم . (ت . هـ)

١٠٧٢ – حِبَّـان بن زيد الشَّرْعَبِى ، أبو خِدَاش الحمصى : عن عبد الله بن عمرو ، وغيره . وعنه جرير بن عثمان . وثقه ابن حبان . (أ . د)

١٠٧٣ – حِبَّـان بن عطية السُّلَمِى ، صاحب على . ويقال : «حَيَّان » حكى عنه سعد بن عبيدة . (خ)

١٠٧٤ – حِبـان بن على العَنَزِىّ ، أبو على الكوفى : عن عبد الملك بن عُمَيْر ، والأعمش ، ويزيد بن أبى زياد ، وجماعة . وعنه لُوَيْن ، وأبو الوليد الطيالسى ، وخلق . ضَعَّفه النَّسَائِىّ والدارقطنى . وقال أبو حاتم : يُكْتَبُ حديثه ولا يُحْتَجُّ به . مات سنة إحدى وسبعين ومائة [1] . (أ . هـ)

١٠٧٥ – حِبَّـان بن موسى بن سَوَّار السُّلَمِى ، أبو محمد المروزى :

١٠٧٢ – التقريب (١٠٧٣) وفيه : حبان – بكسر الحاء المهملة – بن زيد الشَّرْعَبى – بفتح المعجمة ثم راء ساكنة ثم مهملة مفتوحة ثم موحدة . أبو خداش – بكسر المعجمة وآخره معجمة . ثقة . من الثالثة . أخطأ من زعم أن له صحبة . [بخ – د] . تهذيب الكمال رقم (١٠٦٨) .

١٠٧٣ – التقريب (رقم : ١٠٧٥) وفيه : لا أعرف له رواية ، وإنما له ذكر فى البخارى . وهو من الطبقة الثانية . تهذيب الكمال رقم (١٠٧٠) .

١٠٧٤ – التقريب (رقم : ١٠٧٦) وفيه : العَنَزِى – بفتح العين والنون ثم زاى . ضعيف . من الثامنة . وكان له فقه وفضل . تهذيب الكمال رقم (١٠٧١) .

(١) ذكر ابن حجر هذه الترجمة فى تعجيل المنفعة (ص ٥٨) ، ولم يذكرها الحسينى فى التذكرة . (ك) حبان بفتح أوله وتشديد الموحدة **ابن منقذ بن عمرو الأنصارى** ، جد محمد بن يحيى بن حبان . مازنى من بنى النجار مدنى ، روى محمد بن يحيى بن سعيد الأنصارى عن محمد بن يحيى ، أنه كان عند جده امرأتان ، فذكر القصة ، ويقال إنه الذى كان يخدع فى البيوع ، فقال له صلى الله عليه وآله وسلم : «إذا بايعت فقل لا خِلاَبة » ومات فى خلافة عثمان رضى الله عنه . رقم (١٧٢) .

١٠٧٥ – التقريب (رقم : ١٠٧٧) وفيه : سَوَّار – بفتح أوله وثانيه مشددًا . ثقة . من العاشرة .

– تهذيب الكمال رقم (١٠٧٢) .

عن أبى حمزة السُّكَّرِى ، وابن المبارك ، وجماعة . وعنه « خ ، م » وعباس الدُّورِىّ ، وجعفر الفِرْيَابى ، وخلق . قال يحيى : لا بأس به . وقال ابن حبان فى الثقات : مات سنة ثلاث وثلاثين ومائتين . (خ . م . ت . ن)

١٠٧٦ – حِبّـان بن يَسَار الكلابى ، أبو زرعة البصرى : عن ثابت البُنَانِى ، وهشام بن عروة ، وجماعة . وعنه عمرو بن عاصم الكلابى ، وموسى بن إسماعيل ، وعدة . وثقه ابن حبان . وقال أبو حاتم : ليس بالقوى ولا بالمتروك . (د)

* * *

١٠٧٧ – حُبْشِى بن جُنَادة السَّلُولى : له صحبة ، ورواية . وعنه الشعبى ، وأبو إسحاق . قال ابن عَدِى : يكنى أبا الجنوب . إسناده فيه نظر . سمعت ابن حماد يذكره عن البخارى . (أ . ت . ن . هـ)

* * *

١٠٧٨ – حَبَّـة بن جُوَيْن العُرَنى ، أبو قدامة الكوفى : عن علىّ ، وابن مسعود ، وغيرهما . وعنه سَلَمَة بن كُهَيْل والحكم بن عُتَيْبَة ، وآخرون . وثقه العجلى ، وغيره ، وضعفه ابن معين ، والنسائى . وكان من شيعة علىّ وشهد معه مشاهده . ومات سنة ست وسبعين . (أ)

● **حبان بن موسى بن حبان الكلابى** . أبو محمد . شيخ متأخر . روى عن زكريا بن يحيى خياط السنّة وغيره / تمييز .

١٠٧٦ – التقريب (١٠٧٩) وفيه : أبو رُوَيْحة – بمهملتين مصغرًا – صدوق . اختلط من الثامنة . [د – عس] . تهذيب الكمال رقم (١٠٧٤) [د – عس]

١٠٧٧ – التقريب (١٠٨٠) وفيه : حبشى – بضم ثم موحدة ساكنة ثم معجمة بعدها ياء ثقيلة . السَّلولى – بفتح المهملة – صحابى نزل الكوفة . تهذيب الكمال رقم (١٠٧٥) .

١٠٧٨ – التقريب (١٠٨١) وفيه : حبّة – بفتح أوله ثم موحدة ثقيلة . ابن جُوَيْن – بجيم مصغرًا – العُرَنى – بضم المهملة وفتح الراء بعدها نون . صدوق له أغلاط . وكان غاليًا فى التشيع . من الثانية . وأخطأ من زعم أن له صحبة . تهذيب الكمال رقم (١٠٧٦) .

١٠٧٩ – حَبّة بن خالد الأَسَدِىّ ، أخو سواء ، لهما صحبة : روى حديثهما الأعمش ، عن سلام أبى شُرَحْبِيل ، عنهما . (أ . هـ)

* * *

١٠٨٠ – حبيب بن أوس ، ويقال ابن أبى أوس الثَّقَفِىّ المصرى : عن أبى أيوب ، وعمرو بن العاص . وعنه راشد بن جندل اليافعى [1] ، وغيره . شهد فتح مصر . ووثقه ابن حبان . (أ)

١٠٨١ – حبيب بن أبى ثابت الأَسَدِىّ مولاهم ، أبو يحيى الكوفى . أحد الأعلام : روى عن زيد بن أرقم ، وابن عمر ، وابن عباس ، وأبى وائل ، وسعيد بن جُبَيْر ، وخلق . وعنه « فه » والأعمش ، ومِسْعَر ، وشعبة ، والثورى ، وخلق . قال العجلى : كوفى تابعى ثقة . وكان مفتى الكوفة قبل حماد بن أبى سليمان . وقال ابن مَعِين : ثقة حُجَّة . وقال ابن حِبَّان : كان من خيار الكوفيين ومتقنيهم على تدليس فيه . مات سنة تسع عشرة ومائة . (فع . فه . أ . خ . مـ . ٤)

١٠٨٢ – حبيب بن أبى جَبيرة ، أبو جَبيرة : عن يَعْلَى بن سيابة . وعنه عاصم ابن بَهْدَلة . لا يُعْرَف (أ) .

١٠٧٩ – التقريب (١٠٨٢) وفيه : ويقال العامرى أو الخزاعى . صحابى . له حديث واحد . [بخ – ق] . تهذيب الكمال رقم (١٠٧٧) .

(١) فى تهذيب الكمال : « الرافعى » وهو خطأ .

١٠٨٠ – التقريب (١٠٨٣) وفيه : مقبول . شهد فتح مصر وسكنها . من الثانية [تم] .
– تهذيب الكمال رقم (١٠٧٨) [تم]

١٠٨١ – التقريب (١٠٨٤) وفيه : حبيب بن أبى ثابت : قيس ، ويقال : هند بن دينار الأسدى مولاهم . ثقة فقيه جليل . وكان كثير الإرسال والتدليس . من الثالثة . تهذيب الكمال رقم (١٠٧٩) .

١٠٨٢ – تعجيل المنفعة ص (٥٨) رقم (١٧٣)

وقال الحافظ : وقال فى الإكمال : مجهول ، قلت : ذكره ابن أبى حاتم فقال : روى عنه عاصم بن أبى النجود فى رواية حماد بن سلمة عنه ، وقال أبان بن يزيد عن عاصم ، عن محمد بن أبى جبيرة ، عن يعلى . وذكره ابن حبان فى الثقات ، فقال : روى عن يعلى بن أمية ، وعنه عاصم ، كذا قال ، =

١٠٨٣ – حبيب بن أبى حبيب : عن أنس . وعنه خالد بن طَهْمَان أبو العَلَاء ، وغيره . وثقه ابن حبان . (ت)

١٠٨٤ – حبيب بن أبى حبيب ، واسمه يزيد الجَزَمى البصرى ، الأنماطى : عن الحسن وعمرو بن هَرِم ، وغيرهما . وعنه ابنه محمد ، وابن مهدى ، وأبو داود الطيالسى ، وجماعة . ضعفه يحيى القَطَّان ، وابن عَدِىّ . ووثقه ابن حِبَّان . وقال غيره : توفى سنة اثنتين وستين ومائة . (م . ن . هـ)

١٠٨٥ – حبيب بن أبى حبيب ، أبو محمد المصرى ، كاتب مالك : روى عن عبد الله بن عامر الأَسْلَمِىّ ، ومالك ، وابن أبى ذئب ، وجماعة . وعنه أحمد بن الأزهر ، وخلق . قال أحمد : ليس بثقة ، يكذب . وقال «د» : كان من أكذب الناس . وقال غيره : مات بمصر سنة ثمان عشرة ومائتين . (هـ)

١٠٨٦ – حبيب بن حماز الأسدى ، أبو كثير : عن علىّ ، وأبى ذر ، وغيرهما . وعنه عبد الله بن الحارث ، وسماك بن حرب . ذكره ابن حبان / فى التابعين من ٤٢/ب

= والصواب يعلى بن مرة ، وهو الذى يقال ابن سيابة – بكسر المهملة وتخفيف المثناة من تحت وبعد الألف موحدة ، وهى أمه ، وحديثه طويل فى مسند أحمد وهو يشتمل على ثلاث قصص : قصة القبر ، وقصة النخلتين ، وقصة البعير ، أخرجه أحمد من طريق حماد بن سلمة عن عاصم بن أبى النجود عن حبيب بن أبى جَبِيرة – بفتح الجيم والموحدة وزن عظيمة ، وقد ذكره البخارى ، وقال : رواه أبان العطار عن عاصم ، فقال عن محمد بن أبى جبيرة عن يعلى ، قلت : ومحمد بن أبى جبيرة هذا لم يفرده البخارى بترجمة ولا ابن أبى حاتم ولا من بعدهما . وانظر الإكمال رقم (١٣٤) .

١٠٨٣ – التقريب (١٠٨٥) وفيه : البَجلى – بموحدة وجيم ، أبو عمرو البصرى . نزيل الكوفة . مقبول . من الرابعة . وقيل : يكنى أبا كَشُوثًا – بفتح الكاف بعدها معجمة مضمومة ثم واو ساكنة ثم مثلثة . تهذيب الكمال رقم (١٠٨٠) .

١٠٨٤ – التقريب (١٠٨٦) وفيه : صدوق . يخطئ . من السابعة . [عخ – م – س – ق] . تهذيب الكمال رقم (١٠٨١) [عخ – م – س – ق]

١٠٨٥ – التقريب (١٠٨٧) وفيه : اسم أبيه : إبراهيم . وقيل : مرزوق . متروك . كذبه أبو داود وجماعة . تهذيب الكمال رقم (١٠٨٢) .

١٠٨٦ – تعجيل المنفعة ص (٥٩) رقم (١٧٤) والإكمال رقم (١٣٥)

كتاب الثقات ، وقال فى الصحابة : حبيب بن حِمان ، وقيل : حَمان ، وقيل : حَمَّاز ابن عامر بن عبد قيس أبو رمثة البلوى . سكن الرَّمْلَة ومات بها [(١)] . (أ)

١٠٨٧ – حبيب بن الزبير بن مُشْكَان الهلالى ، ويقال : الحنفى الأصبهانى : عن عكرمة ، وعطاء ، وغيرهما . وعنه شعبة ، وغيره . وثقه « ن » . (أ . ت)

١٠٨٨ – حبيب بن زيد الأنصارى المدنى : عن عَبَّاد بن تميم ، وغيره . وعنه شعبة ، وغيره . وثقه « ن » . (٤)

١٠٨٩ – حبيب بن سالم ، مولى النعمان بن بشير ، وكاتبه : روى عن النعمان ، وغيره . وعنه محمد بن المنتشر ، وقتادة فيما كتب إليه ، وطائفة . وثقه أبو حاتم . وقال « خ » : فيه نظر . (فه . أ . مـ . ٤)

١٠٩٠ – حبيب بن سُلَيْم العَبْسى ، كوفى : عن الشعبى ، وبلال بن يحيى . وعنه ابن المبارك ، ووكيع ، وأبو نُعَيم . وثقه ابن حبان . (أ . ت . هـ)

---

(١) هنا جزء مضروب عليه ، ولكنه مثبت تقريبا فى الإكمال ، والتعجيل ، ولهذا نثبته هنا فى الهامش : « قلت : هو الأول بعينه ، وليس هو بأبى رمثه ، ذاك اسمه : رفاعة بن يثربى ، وقيل بالعكس . قال ابن سعد : حبيب بن حماز الأسدى ، هكذا قال عبيد الله بن موسى ، عن إسرائيل ، عن سماك . وأما أبو عوانة فقال : حبيب بن حمان بالنون . وقد روى حبيب عن على . قلت : وقال العجلى : حبيب بن حمان كوفى تابعى ثقة . وفرق الدارقطنى بين حماز الأسدى ، وبين «حماز » الأسدى الراوى عن عبد الله بن عمرو بن العاص . وهو غيره بلا شك .

١٠٨٧ – التقريب (١٠٩٠) وفيه : مُشْكَان – بضم الميم وسكون المعجمة . ثقة . من السادسة . [مد – ت] . تهذيب الكمال رقم (١٠٨٣) [مد – ت]

١٠٨٨ – التقريب (١٠٩١) وفيه : حبيب بن زيد بن خلاد الأنصارى المدنى . وقد ينسب إلى جده . ثقة . من السابعة . تهذيب الكمال رقم (١٠٨٤) .

١٠٨٩ – التقريب (١٠٩٢) وفيه : لا بأس به . من الثالثة .

– تهذيب الكمال رقم (١٠٨٥) . وفيهما أيضًا :

● **سى : حبيب بن أبى سبيعة الضبعى** – (تقريب ١٠٩٣ – تهذيب الكمال ١٠٨٦)

● **حبيب بن سباع أبو جهم** (ا) يأتى فى الكنى – إن شاء الله تعالى .

١٠٩٠ – التقريب (١٠٩٤) وفيه : حبيب بن سُلَيم العبسى – بالموحدة . مقبول . من السابعة .

– تهذيب الكمال رقم (١٠٨٧) .

١٠٩١ – حبيب بن شهاب العنبرى : بصرى : عن أبيه . وعنه شعبة ، ومكى ابن إبراهيم ، ويحيى القطان . وثقه ابن مَعِين . (أ)

١٠٩٢ – حبيب بن الشهيد الأزدى البصرى مولى قُرَيْبَة : روى عن الحسن ، وابن سيرين ، وابن أبى مُلَيْكَة ، وجماعة . وعنه شعبة ، والثورى ، ويزيد بن زُرَيْع ، وعِدَّة . قال أحمد : ثقة مأمون . وقال غيره : مات سنة خمس وأربعين ومائة . (أ . خ . م . ٤)

١٠٩٣ – حبيب بن صالح الطائى ، أبو موسى الحمصى : عن أبيه ، وراشد ابن سعد ، ويزيد بن شُرَيح الحضرمى ، وطائفة . وعنه بَقِيَّة ، وإسماعيل بن عياش ، وغيرهما . وثقه ابن حبان . وقال أبو زُرْعَة : هو مشهور فى بلده بالفضل والعلم . وقال غيره : مات سنة سبع وأربعين ومائة . (أ . د . ت . هـ)

١٠٩٤ – حبيب بن عبد الله الأزدى البصرى : عن سِنَان بن سَلَمَة بن المُحَبِّق ، وغيره . وعنه ابنه عبد الصمد . فيه جهالة . (أ . د)

● **حبيب بن سليم كوفى** : عن شريح . وعنه الأعمش / تمييز .

● **حبيب بن سليم الباهلى** . بصرى : عن بكر بن عبد الله المزنى ، وعنه معتمر / تمييز . ذكرهما ابن حبان فى الثقات .

١٠٩١ – تعجيل المنفعة ص (٥٩) رقم (١٧٥)

وزاد الحافظ : وقال أحمد : ليس به بأس . ونقل ابن خلفون فى « التمييز » للنسائى أنه وثقه . – وانظر الإكمال رقم (١٣٦) .

١٠٩٢ – التقريب (١٠٩٧) وفيه : أبو محمد البصرى . ثقة ثبت . من الخامسة . مات سنة خمس وأربعين . وهو ابن ست وستين . تهذيب الكمال رقم (١٠٩٠) .

● **حبيب بن الشهيد** أبو مرزوق التجيبى المصرى . يأتى فى الكنى – إن شاء الله تعالى .

١٠٩٣ – التقريب (١٠٩٨) وفيه : حبيب بن صالح ، أو ابن أبى موسى الطائى . ثقة من السابعة . تهذيب الكمال رقم (١٠٩١) .

١٠٩٤ – التقريب (١١٠٠) وفيه : الأزدى اليُحْمِدى – بضم التحتانية وسكون المهملة وكسر الميم . والد عبد الصمد . مجهول . من الثالثة . تهذيب الكمال رقم (١٠٩٣) .

١٠٩٥ – حبيب بن عُبَيْد الرَّحَبِيّ ، أبو حفص الحِمْصى : عن عوف ابن مالك ، وأبى أُمَامَة ، وجُبَيْر بن نُفَير ، وجماعة . وعنه يزيد بن خُمَيْر ، ومعاوية بن صالح ، وطائفة . وثقه « ن » وقال ابن حبان : أدرك سبعين من أصحاب رسول الله ﷺ . وكان فاضلًا . (أ . مـ . ٤)

١٠٩٦ – حبيب بن عمر الأنصارى المدنى : عن أبيه ، وأبى عبد الصمد . وعنه بقية . ضعفه أبو حاتم . ووثقه ابن حبان . (أ)

١٠٩٧ – حبيب بن أبى عَمْرَة القَصَّاب ، أبو عبد الله الحِمّانى مولاهم الكوفى : عن سعيد بن جبير ، ومجاهد ، وغيرهما . وعنه شعبة ، والثورى ، وابن فُضَيْل ، وعدة . وثقه أحمد ويحيى والنسائى . مات سنة اثنتين وأربعين ومائة . (أ . خ . مـ . ت . ن . هـ)

١٠٩٨ – حبيب بن أبى فَضْلاَن ، ويقال : ابن أبى فضالة ، ويقال : ابن فضالة . المالكى : عن عمران بن حصين ، وأنس . وعنه صُرَد بن أبى المنازل ، وغيره . وثقه ابن حبان . وقال ابن مَعِين : حبيب بن فضالة مشهور . (د)

١٠٩٩ – حبيب بن مخنف بن سليم بن الحارث الأَزْدِىّ ، حجازى : له صحبة ، ورواية فى مسند البصريين . وعنه عبد الكريم بن أبى المخارق . الحديث « أتيت النبى – ﷺ يوم عرفة » والصواب فيه : عبد الكريم ، عن حبيب بن مخنف ، عن أبيه[1] (أ) .

١٠٩٥ – التقريب (١١٠١) وفيه : حبيب بن عبيد الرحبى – بالمهملة المفتوحة ثم الموحدة . ثقة . من الثالثة . [بخ – م – ع] . تهذيب الكمال رقم (١٠٩٤) [بخ – ع]

١٠٩٦ – تعجيل المنفعة ص (٥٩) . وقال الحافظ : وقال أبو حاتم أيضًا والدارقطنى : مجهول ، وذكر أبو أحمد بن عدى عن عبد الله بن أحمد بن حنبل أن أباه سئل عنه ، فقال : له أحاديث ما أدرى ، كأنه ضعفه ، قال ابن عدى : له أحاديث ليست بالكثيرة ، وأرجو أنه لا بأس به . رقم (١٧٦) . وانظر الإكمال رقم (١٣٧) .

١٠٩٧ – التقريب (١١٠٢) وفيه : أبو عبد الله الحِمَّانِىّ – بكسر المهملة – ثقة . من السادسة . [خ – م – خد – ت – س – ق] . تهذيب الكمال رقم (١٠٩٥) [ع – خد]

١٠٩٨ – التقريب (١١٠٣) وفيه : مقبول . من الثالثة . تهذيب الكمال رقم (١٠٩٦) .

١٠٩٩ – تعجيل المنفعة ص (٥٩) رقم (١٧٧) والإكمال رقم (١٣٨)

(١) وقال الحافظ معقبًا : قاله أبو نعيم وغيره . وقال ابن القطان فى هذا : إنه مجهول ، والصحبة لأبيه . والحديث فى المسند ٣٨٤/٧ رقم (٢٠٧٥٦)

١١٠٠ – **حبيب بن أبى مَرْزُوق الرَّقِّى** : عن عطاء ، وغيره . وعنه جعفر بن بُرقان ، وأبو المليح الرَّقِّى . قال أحمد : ما أرى به بأسًا . وقال ابن حبان فى الثقات : مات سنة ثمان وثلاثين ومائة . (أ . ت . ن)

١١٠١ – / **حبيب بن مَسْلمة الفهْرى** ، المكى : نزيل الشام . مختلف فى ١/٤٣
صحبته : روى عن النبى ﷺ ، وعن سعيد بن زيد ، وأبى ذَرّ ، وأبيه مسلمة . وعنه ابن أبى مُلَيْكة ، وجُنَادة بن أبى أمية ، وجماعة . خرج إلى الشام مجاهدًا فى حياة أبى بكر . وشهد اليرموك أميرًا . وكان على ميسرة معاوية يوم صِفِّين . ومات سنة اثنتين وأربعين . (أ . د . هـ)

١١٠٢ – **حبيب بن أبى مليكة النهدى** ، أبو ثور الكوفى : عن ابن عمر . وعنه هانئ بن قيس ، وأبو البَخْتَرِىّ الطائى . وثقه أبو زرعة . (د)

١١٠٣ – **حبيب بن النعمان الأَسَدِىّ** : عن خُرَيْم بن فَاتِك ، فى شهادة الزُّور ، قاله سفيان العُصْفُرِىّ ، عن أبيه ، عنه [1] . (أ . د . هـ)

١١٠٤ – **حبيب بن هند بن أسماء** بن هند بن حارثة الأسلمى : عن أبيه ، وعروة بن الزبير ، وغيرهما . وعنه عبد الله بن أبى بكر بن محمد ، وعمرو بن أبى عمرو . وثقه ابن حبان . وقال « خ » : هو حجازى . (أ)

١١٠٠ – التقريب (١١٠٥) وفيه : ثقة . فاضل . من السابعة . تهذيب الكمال رقم (١٠٩٨) .

١١٠١ – التقريب (١١٠٦) وفيه : حبيب بن مسلمة بن مالك بن وهب القرشى الفهرى المكى . كان يسمى حبيب الروم لكثرة دخوله عليهم مجاهدًا . مختلف فى صحبته . والراجح ثبوتها ، لكنه كان صغيرًا ، وله ذكر فى الصحيح . مات بأرمينية ، كان أميرًا عليها لمعاوية . تهذيب الكمال رقم (١٠٩٩) .

١١٠٢ – التقريب (١١٠٧) وفيه : النهدى . بنون بعدها هاء ساكنة . مقبول . من الثالثة . وقيل : إنه أبو ثور الأزدى ، ولا يصح . تهذيب الكمال رقم (١١٠٠) .

١١٠٣ – التقريب (١١٠٨) وفيه : مقبول . من الثالثة .

(١) د : (٣٥٩٩) باب فى شهادة الزور من كتاب الأقضية ، جه : (٢٣٧٢) من كتاب الأحكام ، والمسند (٣٢١/٤ – ٣٢٢) .

● **حُبَيْب بن النعمان** : عن أنس . وعنه الحسين بن عبد الله التميمى / تمييز .

١١٠٤ – تعجيل المنفعة (ص ٥٩ – ٦٠) رقم (١٧٨) . والإكمال رقم (١٣٩) .

● **حبيب بن يزيد الجرمى** : هو ابن أبى حبيب . تقدم . رقم (١٠٨٤)

١١٠٥ – حبيب بن يسار الكندى ، ويقال : البدّى مولى بنى بدًّا . قاله الدارقطنى – وهو كوفى : حَدَّث عن زيد بن أرقم ، وغيره . وعنه يوسف بن صُهَيْب ، وغيره . وثقه ابن مَعِين . (أ . ت . ن)

١١٠٦ – حبيب بن يَسَاف : عن النعمان بن بشير . وعنه حبيب بن سالم . قال أبو حاتم : مجهول . (ن)

١١٠٧ – حبيب الأعور المدنى : عن مولاه عروة ، وغيره . وعنه الزهرى ، وجماعة . قال ابن حبان : يخطئ . مات فى ولاية مروان بن محمد . (م . د . ن)

١١٠٨ – حبيب التميمى العَنْبَرِى . روى حديثه النضر بن شُمَيْل ، عن الهِرْمَاس بن حبيب ، عن أبيه ، عن جده قال : أتيت النبى ﷺ بغريم لى فقال : « الزمه » [(١)] . ذكره ابن حبان فى الثقات [(٢)] . (أ . د . هـ)

١١٠٥ – التقريب (١١٠٩) وفيه : ثقة . من الثالثة . تهذيب الكمال رقم (١١٠٢) .

● **حبيب بن يسار** : عن الأعمش . قال أبو حاتم : لا أعرفه / تمييز .

١١٠٦ – التقريب (١١١١) وفيه : يساف – بفاء بدل الراء . مجهول . من الثالثة .

– تهذيب الكمال رقم (١١٠٤) .

١١٠٧ – التقريب (١١١٢) وفيه : مقبول . من الثالثة . مات فى حدود الثلاثين ومائة .

– تهذيب الكمال رقم (١١٠٥) .

١١٠٨ – التقريب (١١١٣) وفيه : والد الهرماس . مجهول . من الثالثة .

– تهذيب الكمال رقم (١١٠٦) .

(١) د : (٤٦/٤) – (١٨) كتاب الأقضية – (٢٩) باب فى الحبس فى الدين وغيره – من طريق معاذ بن أسد ، عن النضر بن شميل ، عن هرماس بن حبيب – رجل من أهل البادية – عن أبيه ، عن جده – وتمامه : ثم قال لى : « يا أخا بنى تميم ما تريد أن تفعل بأسيرك ؟ » رقم (٣٦٢٩) .

جه : (٨١١/٢) – (١٥) كتاب الصدقات – (١٨) باب الحبس فى الدين والملازمة – من طريق هدية بن عبد الوهاب ، عن النضر بن شميل بنحوه . رقم (٢٤٢٨) .

(٢) ذكر الحافظ هذه الترجمة التالية فى التقريب :

● **حبيب العَنَزِى** – بفتح النون بعدها زاى – والد طلق . مجهول . من الثالثة . روى له النسائى رقم (١١١٤) .

– وانظر تهذيب الكمال رقم (١١٠٧) (سى) أى فى الكبرى .

١١٠٩ – حَبيب المعلم ، أبو محمد البصرى ، وهو ابن أبى قُرَيْبة : روى عن الحسن ، وعطاء ، وغيرهما . وعنه حماد بن سلمة ، ويزيد بن زُرَيْع . وثقه ابن معين ، وأبو زُرْعَة . وضعفه النَّسَائِىّ . وقال أحمد : ثقة ، ما أصح حديثه . (خ . مـ . ٤)

١١١٠ – حبيب الهذلى : عن أبى هريرة . وعنه مسلم بن جندب الهذلى . وثقه ابن حبان . (أ)

* * *

١١١١ – حُبَيِّب بالتشديد . وهو ابن حُجر ، أبو حُجر ، ويقال : أبو يحيى القيسى البصرى : عن أبى المهزّم ، وثابت البُنَانى ، وأبى قتيبة ، ومسلم بن إبراهيم ، وغيرهم . وعنه وكيع ، ويونس ، وروح ، وابن المبارك ، ويزيد بن هارون ، وجماعة . وثقه ابن حبان . (أ)

* * *

١١١٢ – حُبَيْش بن شُرَيْح الحبشى الشَّامِى ، أبو حفصة : عن على ، وعُبادة بن الصامت ، وغيرهما . وعنه إبراهيم بن أبى عَبْلَة ، وعلى بن أبى حَمَلة . وثقه ابن حبان . (د) .

١١٠٩ – التقريب (١١١٥) وفيه : مولى معقل بن يسار ، اختلف فى اسم أبيه ، فقيل : زائدة . وقيل : زيد . صدوق . من السادسة . مات سنة ثلاثين . تهذيب الكمال رقم (١١٠٨) .

١١١٠ – تعجيل المنفعة ص (٦٠) رقم (١٧٩) ، والإكمال رقم (١٤٠) .

١١١١ – تعجيل المنفعة ص (٦٠) وقال الحافظ : قلت : كذا وجدته بخط الحسينى ، وأبو قتيبة . ومسلم بن إبراهيم من الرواة عنه لا من مشائخه . وذكره البخارى فى آخر من اسمه حبيب بالتخفيف ، ولم يذكر كنيته ، ولم ينبه على أنه بالتشديد . وذكره فى الكنى المفردة الحاكم أبو أحمد فيمن يكنى أبو حجر ، وكذا صنع ابن حبان فى أتباع التابعين وجزم بأن كنيته أبو يحيى . وحكى ابن ماكولا الخلاف فى كنيته ، وحكى عن ابن المبارك أنه قال حبيب أو حبيب تردد ، هل هو بالتشديد أو كالجادة . رقم (١٨٠) .

– وانظر الإكمال رقم (١٤١) .

١١١٢ – التقريب (١١١٦) وفيه : حُبَيْش – بموحدة ومعجمة مصغرًا . تابعى . مقبول . من الثالثة . ووهم من ذكره فى الصحابة . تهذيب الكمال رقم (١١٠٩) .

١١١٣ – حُـــبَيْـش بن مُبَشِّر الثقفى ، أبو عبد الله الفقيه الطوسى ، نزيل بغداد : روى عن يزيد بن هارون ، ويونس الـــمؤدب ، وعدة . وعنه «هـ» وابن صاعد ، وآخرون . وثقهُ الدارقطنى . وقال الخطيب : كان فاضلًا . مات سنة ثمان وخمسين ومائتين . (هـ)

١١١٤ – حجـاج بن إبراهيم الأزرق البغدادى ، نزل طرسوس ومصر : وروى عن أبى عَوَانَة ، وهشام ، وابن عُيَيْنَة ، وابن وهب ، وعدَّة . وعنه الربيع المرادى والذُّهْلِىّ ، وأبو حاتم ، وطائفة . وثقه العِجْلِىّ ، وأبو حاتم ، وابن يونس . (د . ن)

١١١٥ – حجـاج بن أرْطَاةَ النخعى ، أبو أرطاة الكوفى ، القاضى : روى عن الشعبى فَرْدَ حديث . وعن عطاء ، وعكرمة ، ونافع ، وقتادة ، وعمرو بن شُعَيْب ، وخَلْق . وعنه « فه » ، وشعبة ، والثورى ، والحمادان ، وابن المبارك ، وأبو معاوية ، وخلق . قال أحمد : كان من الحفاظ . وقال ابن معين : صدوق ليس بالقوى . وقال العِجْلِىّ : كان / فقيهًا ، وكان أحد مفتى الكوفة ، وكان فيه تِيهٌ ، وكان يقول : أهلكنى حب الشرف . وولى قضاء الكوفة ، وكان جائز الحديث . وقال الدارقطنى : لا يُحْتَج به . وقال ابن حبان : كان مدلسًا . مات بالرّى سنة خمس وأربعين ومائة . (فه . أ . مـ . ٤) ٤٣/ب

١١١٦ – حجاج بن تميم الجَزَرِىّ : عن ميمون بن مِهْرَان . وعنه جُبَارَة بن المُغَلِّس ، وعدة . قال « ن » : ليس بثقة . (هـ) .

١١١٣ – التقريب (١١١٧) وفيه : حبيش بن مُبَشِّر – بموحدة ومعجمة ثقيلة – ابن أحمد ابن محمد الثقفى . ثقة فقيه . سُنّى . من الحادية عشرة ، وكان أخوه جعفر من كبار المعتزلة .
– تهذيب الكمال رقم (١١١٠) .

١١١٤ – التقريب (١١١٨) وفيه : ثقة فاضل . من العاشرة . تهذيب الكمال رقم (١١١١) .

١١١٥ – التقريب (١١١٩) وفيه : أرطاة – بفتح الهمزة – ابن ثور بن هُبَيْرة النخعى أحد الفقهاء . صدوق كثير الخطأ والتدليس . من السابعة . [بخ – م – ع] .
– تهذيب الكمال رقم (١١١٢) [بخ – ع]

١١١٦ – التقريب (١١٢٠) وفيه : الجزرى أو الواسطى . ضعيف . من الثامنة .
– تهذيب الكمال رقم (١١١٣) .

١١١٧ – حجـاج بن حجاج بن مالك الأَسْلَمِيّ ، الحـــجازى : عن أبيه ، وأبى هريرة . وعنه عُرْوَة بن الزبير . وثقه ابن حبان . (فع . د . ت . ن)

١١١٨ – حجـاج بن حجاج الأسلمى : عن أبيه وله صحبة . وعنه شعبة . قال أبو حاتم : مجهول . (أ)

١١١٩ – حجـاج بن حجاج الباهلى البصرى الأحول : عن أنس بن سيرين ، وقتادة ، وعدة . وعنه إبراهيم بن طَهْمَان ، ويزيد بن زُرَيْع ، وآخرون . وثقه ابن معين ، وأبو حاتم . وقال ابن خزيمة : هو أحد حفاظ الحديث ، أصحاب قتادة . مات سنة إحدى وثلاثين ومائة . (خ . م . د . ن . هـ)

١١٢٠ – حجـاج بن حسان القَيْسى ، البصرى : عن أنس ، وعِكْرِمَة ، وطائفة . وعنه يحيى القطان ، ويزيد بن هارون ، وجماعة . وثقه أحمد . وقال « ن » : ليس به بأس . (أ . د)

١١٢١ – حجـاج بن دينار الواسطى : عن معاوية بن قُرَّة ، والحكم ، وجماعة . وعنه عيسى بن يونس ، ويَـــعْلَى بن عبيد ، وعدة . وثقه ابن المبارك ، والعجلى ، والترمذى . وقال أبو حاتم : يُكْتَبُ حَدِيثه ولا يُـــحْتَجُّ به . (أ . د . ت . هـ)

١١١٧ – التقريب (١١٢١) وفيه : مقبول . من الثالثة . ولأبيه صحبة .

– تهذيب الكمال رقم (١١١٤) .

١١١٨ – التقريب (١١٢٢) وفيه : مجهول . من الثالثة . وهو أصغر من الذى قبله – يعنى حجاج بن حجاج بن مالك الأسلمى . تهذيب الكمال رقم (١١١٥) . والإكمال رقم (١٤٣) .

١١١٩ – التقريب (١١٢٣) وفيه : ثقة . من السادسة . تهذيب الكمال رقم (١١١٦) .

١١٢٠ – التقريب (١١٢٤) وفيه : لا بأس به . من الخامسة . [مد] .

– تهذيب الكمال رقم (١١١٧) [مد]

١١٢١ – التقريب (١١٢٥) وفيه : لا بأس به . وله ذكر فى مقدمة مسلم . من السابعة . [ع] . تهذيب الكمال رقم (١١١٨) [د – ت – سى – ق]

١١٢٢ – حجـــاج بن أبى زينب ، أبو يوسف الصَّيْقَل الواسطى : عن أبى سفيان طلحة بن نافع ، وغيره . وعنه هشام ، وابن مهدى ، وجـــماعة . ضعفه ابن المدينى ، والنسائى ، وتوقف فيه أحمد . وقال ابن معين : ليس به بأس . مات سنة بضع وخمسين ومائة . (أ . مـ . د . ن . هـ)

١١٢٣ – حجـاج بن السائب بن أبى لُبَابَة بن عبد المنذر الأنصارى ، المدنى : عن أبيه . وعنه ابن إسحاق . وثقه ابن حبَّان . (أ)

١١٢٤ – حجـاج بن شداد الصنعانى : عن أبى صالـح الغِـفَارى . وعنه حَيْوَة ابن شُرَيْح ، وبن لَهِيعة ، وغيرهما . وثقه بن حبان [1] . (أ . د)

١١٢٥ – حجـاج بن عاصم المُحَارِبى ، قاضى الكوفة زمن أبى بُرْدَة : روى عن أبى الأسود المحاربى . وعنه شعبة . وثقه بن حِبَّان . وقال أبو حاتم : شيخ . (أ . ن)

١١٢٦ – حجـاج بن عُبَيْد : عن إبراهيم بن إسماعيل ، عن أبى هريرة . وعنه ليث بن أبى سُلَيم . قال أبو حاتم : مجهول . (د . هـ)

١١٢٧ – حجـاج بن أبى عثمان الصَّوَّاف ، الكِنْدِى مولاهم ،

١١٢٢ – التقريب (١١٢٦) وفيه : صدوق يخطئ . من السادسة .
– تهذيب الكمال رقم (١١١٩) .
١١٢٣ – تعجيل المنفعة ص (٦٠) رقم (١٨٢) . والإكمال رقم (١٤٤) .
١١٢٤ – التقريب (١١٢٧) وفيه : مقبول . من السابعة . تهذيب الكمال رقم (١١٢٠) .
(١) ذكر الحافظ فى التقريب (١١٢٨) هذه الترجمة ، ولم يثبتها الحسينى فى التذكرة .
● **حجاج بن صفوان بن أبى يزيد المدنى** . صدوق . من السابعة . لم يذكره المزى / د . رقم (١٥٤) وعدم ذكر المزى له هو السبب فى عدم ذكر الحسينى له .
١١٢٥ – التقريب (١١٢٩) وفيه : ليس به بأس . من السادسة .
– تهذيب الكمال رقم (١١٢١) .
١١٢٦ – التقريب (١١٣٠) وفيه : حجاج بن عبيد ، ويقال : ابن أبى عبد الله يَسَار . مجهول . من السادسة . تهذيب الكمال رقم (١١٢٢) .
١١٢٧ – التقريب (١١٣١) وفيه : حجاج بن أبى عثمان ميسرة ، أو سالم ، الصواف أبو الصَّلْت . ثقة ، حافظ . من السادسة . تهذيب الكمال رقم (١١٢٣) .

البصرى : عن الحسن ، وأبى رجاء مولى أبى قلابة ، ويحيى بن أبى كثير ، وجماعة . وعنه الحَمَّادان ، وهشام ، ويحيى القَطَّان ، وعدة . وثقه أحمد ، ويحيى ، وغير واحد . وقال ابن حبان : من المتقنين . مات سنة ثلاث وأربعين ومائة . (أ . خ . مـ . ٤)

١١٢٨ - حجـاج بن عمرو ، الأنصارى ، المازنى ، المدنى : له صُحْبة ، ورواية . وعنه عبد الله بن رافع ، وعِكْرِمَة . (أ . ٤)

١١٢٩ - حجـاج بن عِلَاط بن خالد بن نُوَيْرَة السلمى ، حجازى : له صحبة ، ورواية . وعنه أنس بقصة فتح خيبر ، أسلم يوم حُنَيْن ، وقال ابن حبان : مات فى أول خلافة عمر . وكان يسكن المدينة . قلت : وهو الذى جاء بفتح خيبر إلى مكة ، فأخبر به العباس سرًّا ، وأخبر قريشًا بضده علانية ، حتى جمع ماله بمكة وخرج عنها . وله ولأبيه أخبار معروفة . (أ)

١١٣٠ - حجـــاج بن أبى الفرات البصرى : عن عاصم . وعنه روح بن عبد المؤمن المُقْرِى . غير مشهور . (عب)

١١٢٨ - التقريب (١١٣٢) وفيه : حجاج بن عمرو بن غَزِيَّة - بفتح المعجمة وكسر الزاى وتشديد التحتانية . صحابى . وله رواية عن زيد بن ثابت ، وشهد صفين مع على - رضى الله تعالى عنه .
- تهذيب الكمال رقم (١١٢٤) .

١١٢٩ - تعجيل المنفعة ص (٦٠) وقال الحافظ : كذا قرأت بخط الحسينى ، أسلم يوم حنين - وهو تصحيف ، وإنما أسلم بخيبر ، وسياق حديثه يدل على ذلك . وقد أخرجه أيضًا أحمد والنسائى وابن حبان من حديث أنس ، ولم يترجم له المزى وهو على شرطه ، فإن أنسًا روى عنه من كلامه فى الحديث الطويل أشياء ، وهو ابن عِلاَط - بكسر المهملة وتخفيف اللام ثم مهملة - ابن خالد بن نُوَيرة - بمهملة مصغرًا - ابن جبير - بمهملة وموحدة مصغرًا - ابن هلال السلمى ثم البهزى . قال ابن عساكر : روى عنه أنس . وامرأته ولم تسم ، ونزل دمشق ، وكان له بها دار ، وكان له ابنان نصر صاحب القصة المشهورة مع عمر ، وخالد وقد ولى إمرة دمشق لبعض بنى أمية ، ثم ساق من طريق العلاطى ولم يسمه حدثتنى جدتى عن أمها أنها سمعت الحجاج بن علاط يقول : أذن لى رسول الله ﷺ ، فذكر طرفًا من قصته . وذكر قصته أيضًا محمد بن إسحاق فى السيرة عن بعض أهل المدينة قال : لما أسلم الحجاج بن علاط ، قال : يا رسول الله إن لى بمكة مالا وأهلا ، الحديث . رقم (١٨٣) . وانظر الإكمال رقم (١٤٥) .

١١٣٠ - تعجيل المنفعة ص (٦١) رقم (١٨٤) . وقال الحافظ : ذكره ابن أبى حاتم وقال : إنه أخو يونس بن أبى الفرات . ولم يُسَمِّ من روى عنه . وانظر الإكمال رقم (١٤٦) .

٤٤/أ **١١٣١ – / حجـاج بن فُرَافِصَة البَاهِلِيّ البصرى** ، العابد : عن ابن سيرين ، وعطاء ، وأبى عِمْرَان الجَوْنِيّ ، وعدة . وعنه الثورى ، ومُعْتَمِر ، وجماعة . ضعفه أبو زُرْعَة . وقال ابن مَعِين : لا بأس به . (أ . د . ن)

١١٣٢ – حجـاج بن فُضَيْل : عن إبراهيم . وعنه يحيى بن زكريا . لا يُعرف . (أ)

١١٣٣ – حجـاج بن مالك الأسلمى : له صحبة ، ورواية ، وعنه ابنه حجاج . (د . ت . ن)

١١٣٤ – حجـاج بن محمد المِصِّيصى ، أبو محمد الأعور الحافظ ، مدنى الأصل ، نزل بغداد ، ثم تحول إلى المِصِّيصَة : روى عن ابن جريج ، وابن أبى ذئب ، ويونس بن أبى إسحاق ، وشعبة ، وجماعة . وعنه أحمد ، ويحيى ، وهارون الحَمَّال ، وخلق . قال الأثرم ، عن أحمد : ما كان أضبطه ، وأصح حديثه ، وأشد تعاهـده

١١٣١ – التقريب (١١٣٣) وفيه : فُرافِصة – بضم الفاء الأولى وكسر الثانية بعدها صاد مهملة – صدوق . عابد . يَهِمُ . من السادسة . تهذيب الكمال رقم (١١٢٥) .

١١٣٢ – تعجيل المنفعة ص (٦١) رقم (١٨٥) . وقال الحافظ : قلت : هذا خطأ نشأ عن تصحيف ، وبيان ذلك أن أحمد قال : حدثنا أبو معاوية ، ثنا حجاج ، عن حماد ، عن إبراهيم ، عن علقمة ، عن عبد الله ، أن رسول الله ﷺ كان ينام مستلقيًا حتى ينفخ ، ثم يقوم فيصلى ، ولا يتوضأ . حدثنا إسماعيل بن محمد ، ثنا يحيى بن زكريا ، ثنا حجاج ، عن فضيل ، عن إبراهيم ، عن علقمة ، عن عبد الله فذكر الحديث ، فحجاج هذا هو ابن أرطاة لا شك فيه ، وفضيل هو ابن عمرو الفقيمى ، فتصحفت « عن فضيل » ، فصارت « بن فضيل » ، وإنما اختلف على حجاج فى الواسطة بينه وبين إبراهيم وهو النخعى ، فقال أبو معاوية إنه حماد وهو ابن أبى سليمان ، وقال يحيى بن زكريا : إنه فضيل بن عمرو ، وقد أخرجه ابن ماجة من رواية يحيى بن زكريا كما قلناه ، قال ابن ماجة : حدثنا عبد الله بن عامر بن زرارة ، ثنا يحيى ابن زكريا بن أبى زائدة ، عن حجاج ، عن فضيل بن عمرو عن إبراهيم ، عن علقمة به .

– وانظر الإكمال رقم (١٤٧) .

١١٣٣ – التقريب (١١٣٤) وفيه : حجاج بن مالك بن عويم بن أبى أسيد الأسلمى . صحابى . له حديث فى الرضاع . تهذيب الكمال رقم (١١٢٦) .

١١٣٤ – التقريب (١١٣٥) وفيه : ثقة ثبت . لكنه اختلط فى آخر عمره لما قدم بغداد قبل موته . من التاسعة . تهذيب الكمال رقم (١١٢٧) .

للحروف . ووثقه ابن المدينى والنسائى . وقال ابن سعد : كان ثقة صدوقا - إن شاء الله ، وكان قد تَغَيَّر فى آخر عمره حين رجع إلى بغداد . مات سنة ست ومائتين . (أ . خ . م . ٤)

١١٣٥ - حجـاج بن مروان الكلاعى : عن أبى سعيد الخدرى . وعنه إسماعيل بن عَيَّاش . ليس بمشهور . (أ)

١١٣٦ - حجـاج بن المِنْهَال الأَنْمَـاطِىّ ، أبو محمد البصرى : عن جرير ابن حازم ، وشعبة ، وهمام ، وجماعة . وعنه « خ » وبُنْدَار ، والذُّهْلِىّ ، وخلق . وثقه أبو حاتم ، وغيره . وقال ابن سعد : توفى سنة سبع عشرة ومائتين . وكان ثقة كثير الحديث . (خ . م . ٤)

١١٣٧ - حجـاج بن أبى مَنِيع ، وهو ابن يوسف بن أبى منيـع ؛ عبيد الله ابن أبى زياد الرُّصَـافى : حدث عن جده عبيد الله ، عن الزهرى نسخة كبيرة . وعنه ابن وارة ، والذُّهْلِىّ ، وآخرون . وثقه ابن حبان وغيره . (خ)

١١٣٨ - حجـاج بن نُصَيْر الفَسَاطِيطِىّ القَيْسِىّ ، أبو محمد البصرى : عن شعبة ، وهشام الدَّسْتُوَائى . وعدة . وعنه أحمد ، وعباس الدُّورِىّ ، والكُدَيْمِىّ ، وخلق . قال « ن » : ليس بثقة . وقال ابن حبان : يخطئ ويَهِم . مات سنة ثلاث عشرة أو أربع عشرة ومائتين . (أ . ت)

١١٣٩ - حجـاج بن يوسف الثقفى ، أبو محمد البغدادى ، المعروف بالشاعر[1] . حدث عن عبد الرزاق ، وشَبَابَة ، ورَوْح ، وخلق . وعنه «م ،

١١٣٥ - تعجيل المنفعة ص (٦١) رقم (١٨٦) . وقال الحافظ : قلت : حديثه فى المسند مقرون بعقيل بن مدرك . وانظر الإكمال رقم (١٤٨) .

١١٣٦ - التقريب (١١٣٧) وفيه : ثقة فاضل . من التاسعة . تهذيب الكمال رقم (١١٢٨) .

١١٣٧ - التقريب (١١٣٨) وفيه : ثقة . من العاشرة . (خت) .
- تهذيب الكمال رقم (١١٢٩) .

١١٣٨ - التقريب (١١٣٩) وفيه : حجاج بن نصير - بضم النون - الفساطيطى - بفتح الفاء بعدها مهملة . ضعيف . كان يقبل التلقين . من التاسعة . تهذيب الكمال رقم (١١٣٠) .

١١٣٩ - التقريب (١١٤٠) وفيه : ثقة حافظ . من الحادية عشرة .
- تهذيب الكمال رقم (١١٣١) .

(١) فى التقريب : المعروف بابن الشاعر . وكذلك فى تهذيب الكمال .

د ، عب » وأبو يعلى ، والمحَامِلِيّ ، وعدة . وثقه « ن » وغيره . ومات سنة تسع وخمسين ومائتين . (مـ . د . عب)

١١٤٠ – حجـاج بن يوسف الثقفي ، أمير العراق ، قيل : إن «خ » روى له حديثًا في كتاب الحج من حديث الأعمش عنه . (خ)

١١٤١ – حجـاج . عامل عمر بن عبد العزيز على الرَّبَذَة : روى

١١٤٠ – التقريب (١١٤٢) وفيه : حجاج بن يوسف بن أبي عقيل الثقفي ، الأمير ، المشهور الظالم . وقع ذكره وكلامه في الصحيحين وغيرهما ، وليس بأهل بأن يروى عنه . ولي إمرة العراق عشرين سنة ، ومات سنة خمس وتسعين .

وتعجيل المنفعة ص (٦١ – ٦٢) رقم (١٨٧) وقد رمز له بـ(أ) . وقال الحافظ : يشير إلى قول البخاري : حدثنا مسدد ثنا عبد الواحد ثنا الأعمش سمعت الحجاج بن يوسف على المنبر يقول السورة التي يذكر فيها البقرة ، والسورة التي يذكر فيها آل عمران ، قال : فذكرت ذلك لإبراهيم فقال : حدثني عبد الرحمن بن يزيد أنه كان مع ابن مسعود حين رمى جمرة العقبة ، الحديث . فهذا لم يقصد البخاري التخريج للحجاج بن يوسف ، ولا الاقتداء به فيما زعم ، بل سياقه مشعر بإرادة الرد عليه ، ولم ينفرد به البخاري ، بل أخرجه مسلم وغيره أيضًا ، وقد وقع من كلامه في الكتب الستة ، وفي مسند أحمد أشياء ، فلا اختصاص بنسبته للبخاري . ومما لم أنبه عليه أن ابن أبي حاتم أورده فيمن اسمه الحجاج ، فقال قبل ترجمة الحجاج بن يوسف الشاعر شيخ مسلم : الحجاج بن يوسف بن الحكم ابن أبي عقيل الثقفي أبو محمد ، روى عن أنس ، روى عنه مالك بن دينار وثابت وجراد بن مجالد ، سمعت أبي يقول ذلك . كذا فيه لم يزد ، فأظنه ما عرف أنه الأمير المشهور ، بل ظنه آخر من رواة الحديث ، ثم راجعت تاريخ البخاري فوجدته فيه مثل ما ذكر ابن أبي حاتم ، لكن لم يذكر شيخه ولا من روى عنه . وذكر ابن عساكر في ترجمته أنه روى عن ابن عباس وأنس وسمرة بن جندب ، وأبي بردة ابن أبي موسى وعبد الملك بن مروان ، روى عنه أنس وثابت البناني وحميد الطويل ، ومالك ابن دينار ومجالد وقتيبة بن مسلم . وفي فوائد تمام من طريق مسلم بن قتيبة بن مسلم الباهلي سمعت أبي يقول : خطبنا الحجاج ، فذكر القبر فمازال يقول : بيت الوحدة بيت الغربة حتى بكى وأبكى من حوله ، ثم قال : سمعت أمير المؤمنين عبد الملك بن مروان يقول : سمعت مروان يقول في خطبته : خطبنا عثمان رضي الله عنه فقال : ما نظر رسول الله صلى الله عليه وآله وسلم إلى قبر ولا ذكره إلا بكى . وهو ابن يوسف بن الحكم بن أبي عقيل بن مسعود بن عامر بن معتب بن مالك بن كعب بن عمرو بن سعد بن عوف بن ثقيف ، يكنى أبا أحمد ، ولد سنة تسع وثلاثين ، وقيل في التي بعدها ، وولي إمرة العراق أكثر من عشرين سنة ، ومات في شهر رمضان سنة خمس وتسعين في خلافة الوليد ، وقد ترجمت له ترجمة مختصرة في (تهذيب التهذيب) .

١١٤١ – التقريب (ص ١٥٣) وفيه : « هو ابن صفوان تقدم » ولم يزد على ذلك .

– تهذيب الكمال . رقم (١١٣٢) .

عن أَسِيد بن أبي أَسِيد . وعنه حميد بن الأسود . مجهول . قال شيخنا أبو الحجاج : يحتمل أن يكون حجاجَ بن صفوان المدنى . (د)

١١٤٢ – حجـاج الضرير : عن عمرو بن عون . وعنه « د » من رواية ابن الأعرابى . قال شيخنا أبو الحجاج : والظاهر أنه من زيادات ابن الأعرابى ، عن حجاج هذا ؛ فإنه قد روى عنه فى معجمه . (د)

١١٤٣ – حجـاج العامرى . عن أنس . وعنه أبو الأبيض . مجهول [1] . (أ)

* * *

١١٤٢ – التقريب (١/١٥٥) وفيه : مقبول . من الثانية عشرة .
– تهذيب الكمال رقم (١١٣٣) .

١١٤٣ – تعجيل المنفعة ص (٦٢ – ٦٣) رقم (١٨٨) . وقال الحافظ : هذا لا وجود له فى الخارج ، بل هو خطأ نشأ عن سوء فهم ، وبيان ذلك أن أحمد قال فى مسند أنس حدثنا محمد بن جعفر وحجاج قالا : حدثنا شعبة ، عن منصور عن ربعى بن حراش عن أبى الأبيض قال حجاج رجل من بنى عامر ، عن أنس بن مالك قال : كان رسول الله صلى الله عليه وآله وسلم يصلى العصر والشمس بيضاء محلقة . فمشى الحسينى على ظاهر السياق مع مراعاة العادة فى حذف قال فى الخط مع النطق بها ، فصار ظاهر هذا أن القائل قال حجاج هو أبو الأبيض ، وأن لأبى الأبيض شيخًا يقال له حجاج العامرى ، وليس كذلك ، بل القائل قال حجاج هو الإمام أحمد ، وحجاج هو ابن محمد شيخ أحمد ، وقوله رجل من بنى عامر مقول حجاج بن محمد ، يصف بذلك أبا الأبيض ، ومراد أحمد بهذا أن يبين أن حجاج بن محمد ومحمد بن جعفر رويا له الحديث عن شعبة ، فأما محمد بن جعفر فلم يزد على قوله عن أبى الأبيض ، وأما حجاج فوصفه بأنه رجل من بنى عامر ، فكأنه قال لما حدث به بسنده إلى ربعى عن أبى الأبيض رجل من بنى عامر ، فلما ظن الحسينى أن قوله رجل من بنى عامر مقول أبى الأبيض ، عدل عن قوله رجل من بنى عامر إلى قوله العامرى ، لأنها أخصر فى العبارة ، فتولد من ذلك أن لأبى الأبيض شيخًا يقال له حجاج العامرى ، فأفرده بترجمة ، ظنًا منه أنه زائد على رجال (التهذيب) ، ثم إنه لم يجد أحدًا ترجمه ، فوصفه بأنه مجهول . وقد أخرج النسائى الحديث المذكور هنا من طريق جرير عن منصور عن ربعى عن أبى الأبيض عن أنس ، ووقع التصريح فى رواية زائدة عن منصور بحديث أنس لأبى الأبيض أخرجه الضياء . وقد كان أحمد لهجًا ببيان اختلاف ألفاظ مشائخه ، فرأيت فى مسنده فى موضع آخر من مسند حذيفة حدثنا محمد ابن جعفر وحجاج قالا ثنا شعبة قال حجاج حدثنى شعبة سمعت قتادة فذكر حديثًا ، فعلى قياس ما صنع الحسينى ينبغى أن يترجم حجاج عن شعبة ، وعن شعبة . وقال أحمد أيضًا فى مسند البراء بن عازب حدثنا عفان ومحمد بن جعفر قالا حدثنا شعبة عن أبى إسحاق ، قال عفان حدثنا أبو إسحاق عن البراء ، فكان يلزم أن يترجم لأبى إسحاق عن البراء ، وعنه عفان ، وإذا كان ذلك لا يسوغ ، فكذا القول فى حجاج العامرى ، وهذا أمر بين لا خفاء به ، وإنما يريد أحمد بذلك بيان اختلاف ألفاظ مشائخه ، فيترتب على إعادته اسم شيخه غير منسوب ، أن الصفة التى يزيدها على رفيقه هى صفة الاسم الذى لا ينسبه ، فيظن أنه شيخ آخر قديم ، وليس كذلك . وانظر الإكمال رقم (١٤٩) .

(١) ذكر الحافظ الترجمة الآتية فى تعجيل المنفعة ص (٦٣) رقم (١٨٩) :

١١٤٤ – حُجْـر بن الحارث الغَسَّانى ، أبو خلف الفِلَسْطِينى الرملى : عن عبد الله بن عون الكنانى . وعنه سعيد بن منصور ، وغيره ، محله الصدق . (أ)

١١٤٥ – حُجْـر بن حُجْر الكَلَاعِى الحمصى : عن العرباض بن سارية . وعنه خالد بن معدان . وثقه ابن حبان . وفيه نظر . (د)

١١٤٦ – حُجْـر بن العَنْبَس الحضرمى الكوفى : عن عَلِىّ ، ووائل بن حُجْر . وعنه سلمة بن كُهَيْل ، وغيره . وثقه ابن معين . (أ . د . ت)

١١٤٧ – حُجْـر بن قيس الهمدانى المَدَرِى اليمانى . ويقال له : الحَجُورِىّ : عن زيد بن ثابت ، وغيره . وعنه طاوس ، وغيره . وثقه ابن حبان . (فع . أ . د . ن . هـ)

٤٤/ب **١١٤٨ – / حُجْـر العدوى** : عن على فى تعجيل صدقة العباس . قاله إسرائيل عن الحجاج بن دينار ، عن الحكم بن حَجْل ، عنه . (ت)

* * *

● حجاج مولى بنى ثعلبة ، عن قطبة بن مالك ، وعنه مسعر ، استدركه شيخنا الهيثمى على الحسينى ، لكنه لم يغفله ، بل ذكره فى الكنى ، فقال : أبو أيوب مولى بنى ثعلبة ، وسأذكره هناك ، وأن أحمد ذكره مرة باسمه ، ومرة بكنيته .

١١٤٤ – تعجيل المنفعة ص (٦٣) وقال الحافظ : ذكره ابن حبان فى « الثقات » . رقم (١٩٠) . وانظر الإكمال رقم (١٤٢) .

١١٤٥ – التقريب (١١٤٣) وفيه : حُجْر – بضم المهملة وسكون الجيم ، الكلاعى – بفتح الكاف وتخفيف اللام . مقبول . من الثالثة . تهذيب الكمال رقم (١١٣٤) .

١١٤٦ – التقريب (١/١٥٥) وفيه : العَنْبَس – بفتح المهملة وسكون النون وفتح الموحدة . صدوق . مخضرم . من الثانية . [ر – د – ت] . تهذيب الكمال رقم (١١٣٥) [ز – د – ت]

١١٤٧ – التقريب (١١٤٥) وفيه : الحَجُورِى – بفتح المهملة وضم الجيم . ثقة . من الثالثة . – تهذيب الكمال رقم (١١٣٦) .

١١٤٨ – التقريب (١١٤٦) وفيه : قيل : هو حُجَيَّة بن عدى . وإلا فمجهول . من الثالثة . – تهذيب الكمال رقم (١١٣٧) .

١١٤٩ – حُجَير بن الربيع ، العدوى ، البصرى يقال : إنه أبو السَّوَّار : روى عن عمر ، وعمران بن حصين . وعنه أبو نَعَامة عمرو بن عيسى . وثقه ابن حبان ، وقال ابن سعد : كان قليل الحديث . (مـ)

١١٥٠ – حُجَير بن عبد الله الكِنْدى : عن عبد الله بن بُرَيْدة . وعنه دَلْهَم بن صالح . وثقه ابن حبان . (أ . د . ت . هـ)

* * *

١١٥١ – حُجَين بن المثنى اليمامى : أبو عمر ، نزيل بغداد : روى عن مالك ، والليث ، وجماعة . وعنه أحمد ، ويحيى ، ومحمد بن رافع ، ومحمود بن غَيْلَان ، وعدة . وثقه ابن سعد ، وغيره . وقال الكَلَاباذى : مات سنة خمس ومائتين أو بعدها . (أ . خ . مـ . د . ت . ن)

* * *

١١٥٢ – حُجَيَّةَ بن عَدِىّ الكِندى الكوفى : عن على ، وجابر . وعنه الحكم ، وسلمة بن كُهَيْل ، وأبو إسحاق . وثقه العِجْلِىّ . وقال أبو حاتم : لا يحتج بحديثه . (أ . ٤)

* * *

١١٤٩ – التقريب (١١٤٧) وفيه : حُجَيْر – بالتصغير – ابن أبى الربيع البصرى العدوى . يقال : هو أبو السَّوَّار – بتشديد الواو – ، ثقة . من الثالثة . تهذيب الكمال رقم (١١٣٨) .

١١٥٠ – التقريب (١١٤٨) وفيه : مقبول . من الثامنة . تهذيب الكمال رقم (١١٣٩) .

١١٥١ – التقريب (١١٤٩) وفيه : ولى قضاء خراسان . ثقة من التاسعة . مات ببغداد سنة خمس وثمانين ، وقيل بعد ذلك . تهذيب الكمال رقم (١١٤٠) .

١١٥٢ – التقريب (١١٥٠) وفيه : حُجَيَّة – بوزن عُلَيَّة – ابن على الكندى . صدوق يخطئ . من الثالثة . تهذيب الكمال رقم (١١٤١) .

١١٥٣ – حَـدْرَد بن أبى حَدْرَد السُّلَمِىّ ، أبو خِرَاش : له صحبة ، ورواية . وعنه عِمْرَان بن أبى أنس . (أ . د)

* * *

١١٥٤ – حُـدَيْج بن معاوية بن الرُّحَيْل الجُعْفِىّ الكوفى : عن أبى الزبير ، وأبى إسحاق السَّبِيعى ، وغيرهما . وعنه أحمد بن يونس ، وسعيد بن منصور ، ولُوَيْن ، وجماعة . قال أحمـــد : لا أعلم إلا خيـــرًا . وقال ابن معـــين : ليس بشىء . وقال أبو حاتم : محله الصدق . مات سنة إحدى وسبعين ومائة . (أ)

١١٥٥ – حُدَيـج ، أبو سليمان : عن أبى إسحاق . وعنه محمد بن جعفر الوركانى . مجهول . ولعله الذى قبله . (عب)

* * *

١١٥٦ – حديـر بن كريب الحضرمى ، ويقال : الحميرى ، أبو الزَّاهِرِيَّة ، الحمصى : عن أبى أمامةَ ، وجُبَيْر بن نُفَير ، وكثير بن مُرَّة ، وجماعة . وعنه معاوية بن صالح ، وآخرون . وثقه ابن معين ، والعِجْلى ، والنسائى . وقال ابن سعد : توفى سنة تسع وعشرين ومائة . وكان ثقة – إن شاء الله – كثير الحديث . وقال ابن حبان : من أفاضل أهل الشام وعُبَّادِهم ، وقدماء مشايخهم . مات سنة مائة . ولا يصح له عن صحابى سَمَاع . (أ . مـ . د . ن . هـ)

* * *

١١٥٣ – التقريب (١١٥١) وفيه : حَدْرَد – بفتح فسكون ففتح . (بخ – د) .
– تهذيب الكمال رقم (١١٤٢) .

١١٥٤ – التقريب (١١٥٢) وفيه : « حُديج » مصغرا ، صدوق يخطئ ، من السابعة . مات قبل أخيه . [س] . تهذيب الكمال رقم (١١٤٣) [سى]

١١٥٥ – تعجيل المنفعة ص (٦٣) رقم (١٩١) قال ابن حجر – يعنى حُدَيج بن معاوية الجعفى ، ثم قال : هو هو بلا تردد ، وهو مترجم فى « التهذيب » وأن كنيته أبو سليمان ، وأنه يروى عن أبى إسحاق . وروى عنه الوركانى ، وليس بمجهول . والإكمال رقم (١٥٠) .

١١٥٦ – التقريب (١١٥٣) وفيه : صدوق . من الثالثة . مات على رأس المائة . [ر – م – د – س – ق] . تهذيب الكمال رقم (١١٤٤) . [ر – م – د – س – ق]

١١٥٧ – حُـذَيْفة بن أَسِيد ويقال : ابن أمية بن أَسِيد أبو سَرِيحة الغِفَارى . شهد الحديبية ، ونزل الكوفة : وروى عن النبى ﷺ ، وعن أبى بكر ، وعلى ، وأبى ذر . وعنه أبو الطفيل ، والشعبى ، وطائفة . وكان ممن شهد فتح دمشق مع خالد ، وأغار على عذراء . وقال ابن البرقى : روى عنه من الحديث أربعة أحاديث . (أ . م . ٤)

١١٥٨ – حـذيفة بن أبى حذيفة الأَزْدِىّ : عن صفوان بن عَسَّال . وعنه الوليد بن عُقْبَة . وثقه ابن حبان . (هـ)

١١٥٩ – حـذيفة بـــن اليَمَان ، واسمه حِسْل ويقال : حُسَيْل بن جابر ، أبو عبد الله العَبْسى ، حليف بنى عبد الأشهل ، صاحب سر رسول الله ﷺ . شهد أُحُداً هو وأبوه وقُتِل أبوه يومئذ ، قَتَلَهُ المسلمون خطأ . وكانا أرادا أن يشهدا بدرًا فاستحلفهما المشركون أن لا يشهدا مع النبى ﷺ ، فحلفا لهم ، ثم سألا النبى ﷺ فقال : «نفى لهم بعهدهم ، ونستعين الله عليهم » : روى عن النبى ﷺ ، وعن عمر . وعنه جندب بن عبد الله البَجَلى ، وأبو الطفيل ، والأسود بن يزيد ، ورِبْعِىّ بن حِرَاش ، وأبو وائل ، وخلق . وقال العجلى : كان أميرًا على المدائن ، استعمله عمر . ومات بعد قتل عثمان بأربعين يومًا . نزل الكوفة . (فع . فه . أ . خ . م . ٤)

* * *

١١٥٧ – التقريب (١١٥٤) وفيه : ابن أَسِيد – بفتح الهمزة – أبو سَرِيحة – بمهملتين ، مفتوحة الأول . صحابى من أصحاب الشجرة . تهذيب الكمال رقم (١١٤٥) .

١١٥٨ – التقريب (١١٥٥) وفيه : مقبول . من الثالثة . [د] وهو خطأ .

– تهذيب الكمال رقم (١١٤٦) . [ق]

١١٥٩ – التقريب (١٥٦/١) وفيه : واسم اليمان – حُسَيْل – مصغرًا ، ويقال : حِسْل – بكسر ثم سكون . العَبْسى – بالموحدة . صح فى مسلم عنه أن رسول الله صلى الله عليه وسلم أعلمه بما كان وما يكون إلى أن تقوم الساعة . وأبوه صحابى أيضًا ، ومات حذيفة فى أول خلافة علىّ سنة ست وثلاثين . تهذيب الكمال رقم (١١٤٧) .

١١٦٠ – حُـذيفة البارقى ، ويقال : الأَزْدِىّ : عن جُنَادَةَ الأَزْدِىّ الصحابى . وعنه مرثد بن عبد الله اليَزَنِىّ . (أ . ن)

* * *

١١٦١ – حِـذْيَم بن عمرو السعدى : له صحبة ، ورواية . وعنه ابنه زياد (أ . ن)

* * *

١١٦٢ – حُـرُّ بن الصَّيَّاح النَّخَعِىّ ، الكوفى : عن ابن عمر ، وغيره . وعنه شعبة ، وأبو عَوَانَة ، وآخرون . وثقه ابن مَعِين ، وأبو حاتم ، والنسائى . (أ . د . ت . ن)

٤٥/أ **١١٦٣ – / حُـرُّ بن مالك بن الخطاب العَنْبَرِىّ** ، أبو سهل البصرى : عن شعبة ، والمبارك بن فضالة ، وطائفة . وعنه ابن وَارَة ، وبُنْدَار ، وأبو حاتم . وقال : صدوق ، لا بأس به . ووثقه ابن حِبَّان . (هـ)

١١٦٤ – حُـرُّ بن مسكين ، أبو مسكين الأَوْدِىّ الكوفى : عن إبراهيم النَّخَعِى ، وغيره . وعنه الثورى ، وإسرائيل ، وأبو عَوَانَة ، وعِدَّة . وثقه ابن معين . (ن)

* * *

١١٦٥ – حرام بن إسماعيل العامرى : عن أبى إسحاق الشَّيْبَانِىّ . وعنه أبو النضر . ليس بمشهور (أ) .

١١٦٠ – التقريب (١١٥٧) وفيه : مقبول . من الرابعة . تهذيب الكمال رقم (١١٤٨) .

١١٦١ – التقريب (١١٥٨) وفيه : حِذْيَم – بكسر أوله وسكون ثانيه وفتح التحتانية ، السعدى . صحابى له حديث . تهذيب الكمال رقم (١١٤٩) .

١١٦٢ – التقريب (١١٥٩) وفيه : الحُرّ – بضم أوله وتشديد ثانيه – ابن الصّيّاح – بمهملة ثم تحتانية وآخره مهملة . ثقة . من الثالثة . تهذيب الكمال رقم (١١٥٠) .

١١٦٣ – التقريب (١١٦٠) وفيه : صدوق . من التاسعة . تهذيب الكمال رقم (١١٥١) .

١١٦٤ – التقريب (١٥٧/١) وفيه : مقبول . من السادسة . تهذيب الكمال رقم (١١٥٢) .

١١٦٥ – تعجيل المنفعة ص (٦٤) . وقال الحافظ : قلت : أورده قبل حرب ؛ فيدل على أنه عنده حرام – بفتح الحاء المهملة والراء – وليس كذلك ، وإنما هو بكسر الحاء المهملة بعدها زاى منقوطة . وسأذكره فى مكانه على الصواب إن شاء الله تعالى . ثم قال :

● حزام بكسر أوله ، وبالزاى المعجمة المنقوطة – ابن إسماعيل العامرى كوفى : روى عن =

١١٦٦ – حَـرَام بن حكيم الدمشقى : عن عمه عبد الله بن سعد وله صحبة ، وأبى هريرة ، وأنس ، وطائفة . وعنه العلاء بن الحارث ، وزيد بن واقد ، وآخرون . وثقه دُحَيْم ، والعِجْلِىّ . ويقال : هو حَرَام بن معاوية (ا ب هـ) وفرق بينهما البخارى . وتبعه على ذلك الدارقطنى ، فذكر ترجمة حرام بن حكيم ، ثم قال بعده : حرام بن معاوية ، أحاديثه مراسيل ، حدث عنه زيد بن رُفَيْع . (أ . ٤)

١١٦٧ – حرام بن سعد ، ويقال : ابن ساعدة بن مُحَيِّصة الأنصارى المدنى (أ)، وقد ينسب إلى جده : روى عن أبيه ، والبراء بن عازب . وعنه الزهرى . قال ابن سعد : كان ثقة ، قليل الحديث . مات بالمدينة سنة ثلاث عشرة ومائتين . (فع . ك . أ . ٤)

* * *

١١٦٨ – حـرب بن ثابت أبو ثابت البكرى : عن الحسن ، ومروان الأصفر وإسحاق بن عبد الله بن أبى طلحة . وعنه عبد الصمد ، وأبو عمر الحَوْضِىّ ، وأبو سلمة بن عبد الرحمن . وثقه ابن حبان ، وقال : كأنه حرب بن أبى حرب . (أ)

= أبى إسحاق الشيبانى ، والأعمش ، ومغيرة ، وعاصم الأحول . روى عنه أبو معاوية ، والحسن بن ثابت ، وأبو النضر بن هاشم بن القاسم ، وعطاء بن مسلم . قاله الدارقطنى ، وضبطه بالزاى المنقوطة . قال : وكذا ذكره البخارى وابن أبى حاتم فيمن اسمه « حزّام » بالزاى ، ولم يذكر فيه جرحًا . رقم هذا وفى التعجيل « ليس بمجهول » بدل : ليس بمشهور ولعله خطأ (٢٠٠) وانظر الإكمال رقم (١٥١) وقد ضبطه مدعى تحقيقه « حزام » على غير ما فى النسختين اللتين اعتمد عليهما .

١١٦٦ – التقريب (١١٦٢) وفيه : حرام – بمهملتين مفتوحتين . ابن حكيم بن خالد بن سعد الأنصارى ويقال : العنسى – بالنون . وهو حرام بن معاوية . كان معاوية بن صالح يقوله على الوجهين ، ووهم من جعلهما اثنين . وهو ثقة . من الثالثة . [ر – ٤] . تهذيب الكمال رقم (١١٥٣) [ر – ٤]

١١٦٧ – التقريب (١١٦٣) وفيه : ثقة . من الثالثة . تهذيب الكمال رقم (١١٥٤) .

١١٦٨ – تعجيل المنفعة ص (٦٤) رقم (١٩٣) . وقال الحافظ : كذا رأيت بخط الحسينى : وأبو سلمة بن عبد الرحمن ، فوهم ، والصواب أبو سلمة بن إسماعيل ، وهو موسى التبوذكى ، وحرب بن أبى حرب الذى أشار إليه ابن حبان ، هو الذى ذكره ولم يزد فى التعريف لشيخه والراوى عنه على الذى هنا ، وكذا كنيته ، فهو واحد جعله اثنين ، ثم شك فيه .

وانظر الإكمال رقم (١٥٣) وعقب على قول ابن حبان بقوله : « قلت : أما حرب بن أبى حرب فهو أبو ثابت ، روى عن إسحاق بن عبد الله بن أبى طلحة ، وعنه عبد الصمد ، ذكر أخبار الثانى كأنه الأول » .

١١٦٩ – حـرب بن سُرَيْج المِنْقَرِىّ ، أبو سفيان البصرى ، البزار : روى عن أبيه ، والحسن ، وابن أبى مُلَيْكَة ، وأبى جعفر الباقر ، وغيرهم . وعنه ابن المبارك ، وزيد بن الحُبَاب ، وجماعة . وثقه ابن معين . وضعفه أبو حاتم . (أ)

١١٧٠ – حـرب بن شداد اليَشْكُرِى ، أبو الخطاب البصرى : عن الحسن ، ويحيى بن أبى كثير ، وغيرهما . وعنه ابن مهدى ، وأبو داود الطيالسى ، وعِدَّة . قال أحمد : ثَبْتٌ فى كل المشايخ . وقال ابن معين ، وأبو حاتم : صالح . وقال الفَلّاس : كان يحيى لا يحدث عنه . وقال ابن المثنى : مات سنة إحدى وستين ومائة . (أ . خ . م . د . ت . ن)

١١٧١ – حرب بن أبى العالية . واسمه مهران ، أبو معاذ البصرى : عن أبى الزبير ، وغيره . وعنه قتيبة ، وجماعة . وثقه ابن معين مرة ، وضعفه أخرى . (أ . مـ . ن)

١١٧٢ – حـرب بن عبيد الله بن عُمَير الثقفى : عن جده . وعنه عطاء بن السائب . اختلف فى حديثه على عطاء . وثقه ابن حبان . وقال ابن معين : مشهور (أ . د)

١١٧٣ – حـــرب بن قيس : عن أبى الدرداء مرسلًا . وعن عبد الله بن أبى سلمة ، ومحمد بن كعب ، ونافع . وعنه عُمَارَة بن غَزِيَّة ، وعبد الله بن سعيد بن أبى هند . وقال « خ » عن عمارة بن غزية : كان رِضًى . (أ) .

١١٦٩ – التقريب (١٥٧/١) وفيه : سريج – بالمهملة والجيم – ابن المنذر المِنْقَرى . صدوق يخطئ . من السابعة . رمز له الحافظ بـ (عس) . تهذيب الكمال رقم (١١٥٥) .

١١٧٠ – التقريب (١١٦٥) وفيه : ثقة . من السابعة . تهذيب الكمال رقم (١١٥٦) .

١١٧١ – التقريب (١١٦٦) وفيه : صدوق . يهم . من السابعة .
– تهذيب الكمال رقم (١١٥٧) .

١١٧٢ – التقريب (١١٦٧) وفيه : لين الحديث . من الرابعة . تهذيب الكمال رقم (١١٥٨) .

١١٧٣ – تعجيل المنفعة ص (٦٤) . وقال الحافظ : وذكره ابن حبان فى الطبقة الثالثة من « الثقات » فقال : حرب بن قيس . مولى طلحة من أهل المدينة ، يروى عن نافع . رقم (١٩٥) .
– وانظر الإكمال رقم (١٥٤) .

١١٧٤ – حـرب بن ميمون الأنصارى ، أبو الخطاب البصرى الأكبر : عن مولاه النضر بن أنس ، وعطاء ، وجماعة . وعنه بدل بن المحبِّر ، ويونس المؤدب ، وعدة . وثقه ابن المدينى ، والفَلَّاس . (أ . مـ . ت)

١١٧٥ – حـرب بن هلال الثقفى : عن أبى أمية التغلبى وله صحبة . وعنه عطاء بن السائب . غير مشهور . وأظنه ابن عبيد الله المتقدم [رقم ١١٧٢] (أ)

١١٧٦ – حـرب بن وحشى بن حرب الحمصى : عن أبيه . وعنه ابنه وحشى . وثقه ابن حِبَّان . (أ . د . هـ)

* * *

١١٧٧ – حَـرْمَلَة بن إياس ، ويقال : إياس بن حرملة . أبو حَرْملة الشيبانى : عن أبى قتادة الأنصارى . وعنه مجاهد ، وصالح أبو الخليل . وثقه ابن حبان . (أ . ن)

١١٧٨ – حـرملة بن عبد الله التميمى العنبرى ، البصرى : له صحبة ، ورواية . روى حديثه عبد الله بن حسان العنبرى . عن جدتيه صفية ودُحَيْبة ابنتى عُلَيْبَة وحِبَّان بن عاصم ، عنه . (أ)

١١٧٤ – التقريب (١/١٥٧) وفيه : صدوق . رمى بالقدر . من السابعة . مات فى حدود الستين [م – ت – فق] . تهذيب الكمال رقم (١١٥٩) [م – ت – فق]

● **حرب بن ميمون العبدى** ، أبو عبد الرحمن البصرى ، الأصغر العابد ، صاحب الأَغْمية ، روى عن خالد الحذاء وغيره . وهو ضعيف / تمييز .

١١٧٥ – تعجيل المنفعة ص (٦٤) رقم (١٩٦) . وقال الحافظ : يعنى الذى أخرج له (د) وقد جزم غير واحد بأنه هو ، اختلف فيه على عطاء بن السائب ، وقد فرق ابن حبان فى (الثقات) بين حرب بن هلال وحرب بن عبيد الله ، والصواب أنهما واحد .

وانظر الإكمال رقم (١٥٤) وفيه : « وذكره ابن حبان فى الثقات ، وقال ابن معين : مشهور ، قال البخارى : روى عن خاله فى العشور ، ولا يتابع عليه » هذا وحديثه الذى رواه « ليس على المسلمين عشور » فى مسند أحمد (٥/ ٣٨٥– رقم ١٥٨٩٧ و ٩/١٢٦ رقم ٢٣٥٤٢) .

١١٧٦ – التقريب (١١٧٠) وفيه : مقبول . من الثالثة . تهذيب الكمال رقم (١١٦١) .

١١٧٧ – التقريب (١١٧١) وفيه : مقبول . من الرابعة . تهذيب الكمال رقم (١١٦٢) .

١١٧٨ – التقريب (١١٧٢) وفيه : ويقال فيه : حرملة بن إياس . صحابى . له حديث . [بخ] . تهذيب الكمال رقم (١١٦٣) [بخ]

٤٥/ب **١١٧٩ – حـرملة بن عبد العزيز بن الربيع بن سَبْرة** / الجُهَنِى حجازى : عن أبيه ، وعمه عبد الملك ، وغيرهما . وعنه الحميدى ، ودُحَيْم ، وعلى بن حُجْر ، وجماعة . وثقه ابن حبان . (ت)

١١٨٠ – حـرملة بن عمـــــران التُّجِيبى ، أبو حفص المصرى : عن أبى يونس سُلَيْم بن جُبَيْر ، وعبد الرحمن بن شِمَاسَة ، وجماعة . وعنه ابن المبارك ، وابن وهب ، وآخرون . وثقه أحمد ويحيى (أ . م . د . ن . هـ)

١١٨١ – حـرملة بن قيس النَخَعِى الكوفى : عن أبى بُرْدَة ، وأبى زُرْعة بن عمرو بن جرير . وعنه وكيع ، وأبو نُعَيْم ، وغيرهما . قال ابن معين : ثبت . وقال أحمد : ما أرى بحديثه بأسًا . (أ)

١١٨٢ – حـرملة بن يحيى بن عبد الله بن حرملة بن عمران التُّجِيبى ، أبو حفص المصرى ، صاحب الشافعى . روى عن أبيه ، ومُؤَمَّل بن إسماعيل ، وابن وهب ، والشافعى ، وجماعة . وعنه « مـ ، هـ » وأبو زُرْعَة ، وخلق ؛ منهم أبو حاتم وقال : يُكْتَبُ حديثه ، ولا يُحْتَجُّ به . وقال ابن حبان فى الثقات : كان راويًا لابن وهب . مات سنة ثلاث وأربعين ومائتين . (مـ . ن . هـ)

١١٨٣ – حـرملة : عن مولاه أسامة بن زيد ، وابن عمر . وعنه الزهرى ، وغيره . وثقه ابن حبان . (خ)

١١٧٩ – التقريب (١١٧٣) وفيه : ابن سَبرة – بفتح المهملة وسكون الموحدة . أبو معبد . لا بأس به . من الثامنة . تهذيب الكمال رقم (١١٦٤) .

١١٨٠ – التقريب (١١٧٤) وفيه : حرملة بن عِمْران بن قراد التُّجِيبى – بضم المثناة وكسر الجيم بعدها ياء ساكنة ثم موحدة . يعرف بالحاجب . ثقة . من السابعة . مات سنة ستين ، وله ثمانون سنة . [بخ – م – د – س – ق] . تهذيب الكمال رقم (١١٦٥) [بخ – م – د – س – ق]

١١٨١ – تعجيل المنفعة ص (٦٤) رقم (١٩٧) وقال الحافظ : وذكره ابن حبان فى «الثقات » . والإكمال رقم (١٥٥) .

١١٨٢ – التقريب (١١٧٥) وفيه : صدوق . من الحادية عشرة .

– تهذيب الكمال رقم (١١٦٦) .

١١٨٣ – التقريب (١١٧٦) وفيه : حرملة . مولى أسامة بن زيد ، وهو مولى زيد بن ثابت ، ومنهم من فرق بينهما . صدوق . من الثالثة . تهذيب الكمال رقم (١١٦٧) .

١١٨٤ – حَـرَمِيّ بن حفص العَتَكِيّ القَسْمَلِيّ ، أبو على البصرى : عن أبان العطار ، وعبد الواحد بن زياد ، وجماعة . وعنه « خ » وأبو بكر الأثرم ، وإبراهيم الحربى ، وخلق . قال ابن حبان فى الثقات : مات سنة ثلاث وعشرين ومائتين . (خ . د . ن)

١١٨٥ – حـرَمِيّ بن عُمَارَة بن أبى حفصة العَتَكِيّ مولاهم ، أبو رَوْح البصرى : عن قُرَّة بن خالد ، وشعبة ، وجماعة . وعنه أحمد ، وابن المدينى ، وبُنْدَار ، وهارون الحمال ، وعدة . وثقه ابن حبان . ومات سنة إحدى ومائتين . (أ . خ . م . د . ن . هـ)

* * *

١١٨٦ – حُـرَيْث بن الأَبَحّ السَّلِيحِيّ ، شامى : عن امرأة من بنى أسد لها صحبة . وعنه حبيب بن عبيد . قال أبو حاتم : مجهول . (د)

١١٨٧ – حـريث بن السائب التميمى ثم الأُسَيْدِى ، وقيل : الهلالى – أبو عبد الله البصرى : عن الحسن ، وغيره . وعنه ابن المبارك ، وابن مهدى ، ووكيع ، وآخرون . وَثَّقه ابن مَعِين وغيره . وأدخله الساجى فى الضعفاء . (أ . ت)

١١٨٤ – التقريب (١٦٧٧) وفيه : حَرَمِيّ – بلفظ النَّسَب – ابن حفص بن عمر العَتَكى – بفتح المهملة والمثناة . ثقة . من كبار العاشرة . تهذيب الكمال رقم (١١٦٨) .

١١٨٥ – التقريب (١١٧٨) وفيه : عمارة بن أبى حفصة – نابت – بنون وموحدة ثم مثناة – وقيل : كالجادّة . صدوق يَهِمُ . من التاسعة . تهذيب الكمال رقم (١١٦٩) .

● **حرمى بن يونس المؤدب** ، (ن) اسمه إبراهيم – تقدم .

١١٨٦ – التقريب (١١٧٩) وفيه : حُرَيث : آخره مثلثة ، مصغر – ابن الأَبَحّ السَّليحى – بفتح المهملة وكسر اللام وسكون الياء بعدها مهملة . شامى مجهول . من الثالثة .

– تهذيب الكمال رقم (١١٧٠) .

١١٨٧ – التقريب (١١٨٠) وفيه : صدوق . يخطئ . من السابعة . [بخ – مد – ت] . تهذيب الكمال رقم (١١٧١) [بخ – مد – ت]

١١٨٨ – حُـرَيْث بن طُهَيْر الكوفى : عن ابن مسعود ، وعَمَّار . وعنه عمارة ابن عمير . وثقه ابن حبان [١] . (ن)

١١٨٩ – حُـريث بن أبى مطر . واسمه عمرو الفَزَارِى ، أبو عمرو الحنَّاط الكوفى : عن الشعبى ، وجماعة . وعنه شَريك ، ووكيع ، وعدة . قال ابن معين : لا شىء . وقال « خ » : فيه نظر (خ . ت . هـ)

١١٩٠ – حُـرَيث ، رجل من بنى عُذْرة : عن أبى هريرة حديث : « إذا صلى أحدكم فليجعل تلقاء وجهه شيئًا » [٢] . قاله إسماعيل بن أمية ، عن أبى محمد بن عمرو ابن حريث ، عن جده حُرَيْث . واختلف فيه على إسماعيل . (أ . د . هـ)

١١٩١ – حُرَيْث أبو مُرَّة : عن أبى واقد الليثى . وعنه إسحاق بن عبد الله بن أبى طلحة . مجهول . (أ) .

* * *

١١٨٨ – التقريب (١١٨١) وفيه : حريث بن ظُهَيْر – بالمعجمة المضمومة . قدم الشام . مجهول . من الثانية . تهذيب الكمال رقم (١١٧٢) .

● **حريث بن قبيصة** [ت . ن] ويقال : قبيصة بن حريث [د . ن] يأتى – إن شاء الله تعالى .

(١) أثبت الحافظ الترجمة التالية فى التعجيل (ص ٦٤ – ٦٥) ، ويبدو أن الحسينى قد أغفلها فى التذكرة :

● **حريث بن مالك** ، قيل هو اسم أبى هنيد الراوى عن دالان العبدى ، قاله البخارى . وسبقه ابن معين وزاد : وحرب بن مالك آخر يكنى أبا ماوية ، وإنما قال آخر : لأنه لا يؤمن التباس أحدهما بالآخر لقرب كتابة حريث من حرب ، فالأول بالمثلثة مصغر ، والثانى بالموحدة بغير تصغير . رقم (١٩٨)

١١٨٩ – التقريب (١١٨٢) وفيه : الحنَّاط – بالمهملة والنون . ضعيف . من السادسة . [خت – ت – ق] . تهذيب الكمال رقم (١١٧٣) .

١١٩٠ – التقريب (١١٨٣) وفيه : اختلف فى اسم أبيه . فقيل : ابن سليم ، أو سليمان أو عمار مختلف فى صحبته . وعندى أن راوى حديث الخط غير الصحابى ، بل هو مجهول . من الثالثة . تهذيب الكمال رقم (١١٧٤) .

(٢) د : (٦٨٩ ، ٦٩٠) فى الصلاة – باب الخط إذا لم يجد عصا ، جه : (٩٤٣) فى الصلاة – باب ما يستر المصلى ، حم : (٢٤٩/٢ ، ٢٥٤ ، ٢٦٦) .

١١٩١ – تعجيل المنفعة ص (٦٥) . وقال الحافظ : قلت : هذا خطأ نشأ عن تصحيف ، وبيان ذلك أن أحمد قال : حدثنا عبد الصمد ثنا حرب عن يحيى حدثنى إسحاق بن عبد الله بن أبى طلحة ، عن حريث أبى مرة أن أبا واقد الليثى حدثه قال : بينما نحن بمنى مع رسول الله ﷺ إذ مر =

١١٩٢ – حَـرِيز بن عثمان الرَّحَبى ، المَشْرِقى ، الحمصى . قدم بغداد وحدث بها زمن المهدى : روى عن عبد الله بن بُسْر المازنى الصحابى ، وخالد بن مَعْدان ، وراشد بن سعد ، وخلق . وعنه بقية ، والوليد بن مسلم ، ويزيد بن هارون ، وخلق . وثقه يحيى القطان ، وأحمد ، ويحيى ، وغير واحد . وقال العِجْلِىّ : شامى ثقة ، كان يحمل على علىّ . وقال أبو حاتم : حسن الحديث ، ولم يصح عندى ما يقال فى رأيه ، ولا أعلم بالشام أثبت منه . وهو ثقة متقن . وقال غيره : وُلد سنة ثمانين ، ومات سنة ثلاث وستين ومائة . (أ . خ . ٤)

١١٩٣ – حَـرِيز ويقال أبو حريز (أ) : عن مولاه معاوية . وعنه عبد الله بن دينار البهرانى . وثقه ابن حبان . وهو مجهول . (هـ)

١١٩٤ – حـرِيز أو أبو حريز : عن ابن عمر فى التجارة فى الحج [(١)] . وعنه ابن جريج . مجهول . (د)

١١٩٥ – حَـرِيش بن الخِرِّيت البصرى . عن أخيه ، وابن أبى مُليكة . وعنه حَرَمِىّ بن عمارة ، وغيره . قال أبو زرعة : واهى الحديث . (هـ)

= ثلاثة نفر : فجاء أحدهم فوجد فرجة فى الحلقة فجلس ، الحديث . وهذا الحديث مشهور من حديث أبى مرة مولى عقيل بن أبى طالب ، ويقال له أيضًا مولى أم هانئ، واسمه يزيد كما جزم به الترمذى . وقد أخرج مسلم الحديث المذكور من طريق حرب بن شداد بالسند الذى أورده أحمد فقال فى روايته عن إسحاق عن أبى مرة مولى أم هانئ عن أبى واقد . وهو عند الشيخين من طريق مالك عن إسحاق كذلك ، وكأن النسخة التى نقل منها كان فيها عن يزيد لكنها غير مجودة فقرأها حريث . وتصحيف يزيد بحريث بعيد جدًا . رقم (١٩٩) . وانظر الإكمال رقم (١٥٦) .

١١٩٢ – التقريب (١١٨٤) وفيه : حَرِيز – بفتح أوله وكسر الراء وآخره زاى – ابن عثمان الرَّحَبِىّ – بفتح الراء والحاء المهملة بعدها موحدة . ثقة ثبت ، رُمى بالنصب . من الخامسة .
– تهذيب الكمال رقم (١١٧٥) .

١١٩٣ – التقريب (١١٨٥) وفيه : ويقال أبو حريز . وبه جزم ابن عساكر ، وسماه كيسان ، شامى . مجهول . من الثالثة . تهذيب الكمال رقم (١١٧٦) .

١١٩٤ – التقريب (١١٨٦) وفيه : حجازى مجهول . من الثالثة .
– تهذيب الكمال رقم (١١٧٧) .

(١) د : (١٩٥٨) فى الحج – باب يبيت بمكة ليالى منى .

١١٩٥ – التقريب (١١٨٧) : حريش – بوزن حَرِيز – لكن آخره معجمة – ابن الخِرِّيت – بكسر المعجمة وتشديد الراء المكسورة وآخره مثناة ، أخو الزبير . بصرى ضعيف . من السابعة .
– تهذيب الكمال رقم (١١٧٨) .

٤٦/أ **١١٩٦ - / حَـرِيش بن سليم ، ويقال ابن أبى حَريش الجُعْفى** ، أبو سعيد الكوفى : عن طلحة بن مُصَرِّف ، وغـيره . وعنه أبو داود الطيالسى ، وطائفة . وثقه ابن حبان ، وغيره . وضعفه ابن معين [1] . (د . ن)

* * *

١١٩٧ - حـزام بن حكيم بن حِزَام : عن أبيه . وعنه عطاء ، وزيد بن رفيع . وثقه ابن حبان . وذكر الدارقطنى عن مصعب الزبيرى قال : لم يكن لحكيم بن حـزام ابن يقال له حزام . (ن)

* * *

١١٩٨ - حَـزْم بن أبى حزم . واسمه مهران القُطَعِى البصرى : عن الحسن ، ومعاوية بن قُرَّة ، وجماعة . وعنه ابن المبارك ، ومُسَدَّد ، وخلق ؛ آخرهم أبو الأشعث أحمد بن مقدام العجلى . قال أحمد ويحيى : ثقة . وقال ابن حبان : من عُباد أهل البصرة . مات سنة خمس وسبعين ومائة . وكان ردىء الحفظ . (أ . خ)

١١٩٩ - حَـزْم بن أبى كعب الأنصارى السَّلَمى المدنى ، له صحبة : روى حديثه طالب بن حبيب ، عن عبد الرحمن بن جابر بن عبد الله ، عنه . ذكره ابن حبان فى الصحابة من كتاب الثقات ، ثم ذكره فى التابعين . وقال الدارقطنى : إنّ حَزْمًا هذا هو الذى صلى خلف معاذ المغرب فطول بهم فانصرف حزم فشكاه إلى النبى ﷺ . (د)

* * *

١١٩٦ - التقريب (١١٨٨) وفيه : مقبول . من السابعة . تهذيب الكمال رقم (١١٧٩)

(١) ذكر ابن حجر هنا ترجمة : حزام بن إسماعيل العامرى ، وقد سبق أن نقلناها عند ترجمة : حرام بن إسماعيل العامرى ؛ حيث بين أن « حرام » صحتها : « حزام » انظر رقم (١١٦٥) من هذا الكتاب (وانظر تعجيل ص ٦٥ رقم ٢٠٠) .

١١٩٧ - التقريب (١١٨٩) وفيه : حزام - بكسر أوله ثم زاى - ابن حكيم بن حزام بن خويلد الأسدى - بفتحتين - القرشى . حجازى مقبول . من الثالثة . تهذيب الكمال رقم (١١٨٠) .

١١٩٨ - التقريب (١١٩٠) وفيه : القُطَعِى - بضم القاف وفتح الطاء . صدوق يهم . من السابعة . تهذيب الكمال رقم (١١٨١) .

١١٩٩ - التقريب (١١٩١) وفيه : السَّلَمى - بفتحتين . صحابى . قليل الحديث . - تهذيب الكمال رقم (١١٨٢) .

١٢٠٠ – حَـزْن بن أبى وهب بن عمرو بن عائذ المخزومى القرشى ، جد سعيد بن المسيب . أسلم يوم الفتح ، واستشهد باليمامة : روى عن النبى ﷺ وعنه ابنه المُسَيَّب . (فع . خ . د)

* * *

١٢٠١ – حســان بن إبراهيم الكِرْمَانِى ، قاضيها – أبو هاشم العَنَزِىّ : عن إبراهيم بن ميمون الصائغ ، وعاصم الأحول ، ويونس بن يزيد الأَيْلِىّ ، وخلق . وعنه ابن المدينى ، وسعيد بن منصور ، وعلى بن حُجْر ، وخلق . وثقه ابن معين . والدارقطنى ، وضعفه « ن » . وقال ابن حبان فى الثقات : ربما أخطأ . وقال غيره : مات سنة ست وثمانين ومائة عن مائة سنة . (خ . مـ . د)

١٢٠٢ – حســان بن أبى الأشرس الكَاهِلِىّ ، الكوفى : عن سعيد بن جبير ، وغيره . وعنه الأعمش ، وغيره . وثقه « ن » . (ن)

١٢٠٣ – حســان بن بلال المُزَنِىّ البصرى : عن عمار ، وحكيم بن حزام ، وغيرهما . وعنه قتادة ، ويحيى بن أبى كثير ، وطائفة . وثقه ابن المدينى ، وغيره . وقال ابن حبان : يروى عن عمار بن ياسر – إن كان سمع منه . (ت . ن . هـ)

١٢٠٤ – حسان بن ثابت بن المنذر بن حَرَام الأنصارى النَّجَّارى ،

١٢٠٠ – التقريب (١١٩٢) وفيه : حَزْن – بوزن حَزْم ، لكن آخره نون – صحابى استشهد باليمامة . تهذيب الكمال رقم (١١٨٣) .

١٢٠١ – التقريب (١١٩٤) وفيه : صدوق يخطئ . من الثامنة .

– تهذيب الكمال رقم (١١٨٥) .

١٢٠٢ – التقريب (١١٩٥) وفيه : ابن أبى الأشرس منذر بن عمار الكاهلى . والد حبيب . صدوق . من السادسة . تهذيب الكمال رقم (١١٨٦) .

١٢٠٣ – التقريب (١١٩٦) وفيه : صدوق . من الثالثة . تهذيب الكمال رقم (١١٨٧) .

١٢٠٤ – التقريب (١١٩٧) . تهذيب الكمال رقم (١١٨٨) .

المدنى . شاعر رسول الله ﷺ : روى عنه ابنه عبد الرحمن ، وسعيد بن المسيب ، وأبو سلمة بن عبد الرحمن ، وآخرون . قال ابن سعد : كان قديم الإسلام ، ولم يشهد مع النبى ﷺ مشهدًا وكان يُجَبَّن ، وكان له سنٌّ عالية . توفى وله عشرون ومائة سنة . عاش ستين سنة فى الجاهلية وستين فى الإسلام . قال أبو عبيد : مات سنة أربع وخمسين . (أ . خ . م . د . ن . هـ)

١٢٠٥ – حسان بن حسان البَصْرِىّ ، أبو على بن أبى عباد نزيل مكة : روى عن شعبة ، وهمام ، وجماعة . وعنه « خ » وأبو زُرْعَة ، وطائفة . وثقه ابن حبان . وقال أبو حاتم : منكر الحديث . وقال « خ » : كان المقرى يثنى عليه . توفى سنة ثلاث عشرة ومائتين . (خ)

١٢٠٦ – حسان بن أبى سِنَان البصرى العابد : عن الحسن . وعنه جعفر بن سليمان ، وغيره . قال ابن حبان : كان يتشبه بأبى ذَرٍّ الغفارى فى زهده وتقشفه . وليس له كبير حديث يرجع إليه إلا الرقائق . (خ)

١٢٠٧ – حسان بن الضَّمْرِى ، وهو حسان بن عبد الله الشامى : عن عبد الله بن السعدى . وعنه أبو إدريس الخَوْلَانى . وثقه ابن حبان . وقال «ن » : ليس بالمشهور . (ن)

١٢٠٨ – حسان بن عبد الله بن سهل الكِنْدى ، أبو على الواسطى ،

● حسان بن حريث ، أبو السوار العدوى : يأتى فى الكنى – إن شاء الله تعالى .

١٢٠٥ – التقريب (١١٩٨) وفيه : صدوق يخطئ . من العاشرة .

– تهذيب الكمال رقم (١١٨٩) .

١٢٠٦ – التقريب (١٢٠٠) وفيه : صدوق عابد . من السادسة . [خت] .

– تهذيب الكمال رقم (١١٩٠) [خت]

١٢٠٧ – التقريب (١٢٠١) وفيه : ثقة مخضرم . من الثانية . تهذيب الكمال رقم (١١٩١) .

١٢٠٨ – التقريب (١٢٠٢) وفيه : صدوق يخطئ . من العاشرة ، وليس هو حسان بن حسان الواسطى . تهذيب الكمال رقم (١١٩٢) .

نزل مصر : وروى عن الليث ، وابن لهيعة ، وجماعة . وعنه « خ » وأبو حاتم ، ووثقه . وقال ابن يونس : صدوق ، حسن الحديث . توفى بمصر سنة اثنين وعشرين ومائتين . (خ . ن . هـ)

١٢٠٩ – / حسان بن عبد الله المصرى : عن سعيد بن أبى هلال . وعنه حَيْوة ابن شُرَيْح ، وغيره . وَثَّقَهُ ابن حبان . (ن) ٤٦/ب

١٢١٠ – حسان بن عطية المُحَارِبِى مولاهم ، أبو بكر الدمشقى : عن أبى أُمَامة ، وسعيد بن المسيب ، ومحمد بن أبى عائشة ، وعِدَّة . وعنه الأوزاعى ، وأبو غسان محمد بن مطرف ، وآخرون . وثقه أحمد ، ويحيى ، والعِجْلِىّ ، وغيرهم . وقد رُمِى بالقدر . وقال ابن حبان : من أفاضل أهل زمانه ، وكان يغرب . (أ ، ٤)

١٢١١ – حسان بن كُرَيْب الحِمْيَرى الرُّعَيْنِي ، أبو كريب المصرى : عن عمر ، وعلى ، وطائفة . وعنه أبو الخير مَرْثَد ، وآخرون . وثقه ابن حبان . وشهد فتح مصر . (أ)

١٢١٢ – حسان بن نوح النَّصْرِىّ ، الحمصى . عن عبد الله بن بسر المازنى ، وغيره . وعنه علىّ بن عياش ، وطائفة . وثقه ابن حبان . (أ . ن)

١٢٠٩ – التقريب (١٢٠٣) وفيه : مقبول . من السابعة . تهذيب الكمال رقم (١١٩٣) .

١٢١٠ – التقريب (١٢٠٤) وفيه : ثقة فقيه – عابد . من الرابعة . مات بعد العشرين ومائة . [٤] . تهذيب الكمال رقم (١١٩٤) .

١٢١١ – التقريب (١٢٠٥) وفيه : مقبول ، وله إدراك .. من الثانية [بخ] . تهذيب الكمال رقم (١١٩٥) . [بخ] –

تعجيل المنفعة (ص ٦٥) وقال الحافظ : قلت : ساق ابن يونس نسبه إلى منتهاه وقال : هاجر فى خلافة عمر ، فشهد فتح مصر ، وذكر فى الرواة عنه واهب بن عبد الله المعافرى وكعب بن علقمة التنوخى . وساق بسنده إلى واهب عنه أن عمر سأله كيف تحسبون نفقاتكم فذكر أمرًا . وقال البخارى : روى عن على شيئًا من كلامه . وقال ابن حبان : حسان بن أبى كريب الحميرى ويقال ابن كريب . (رقم ٢٠١) .

١٢١٢ – التقريب (١٢٠٦) وفيه : النَّصْرِىّ – بفتح النون – أبو أُمَيَّة أو أبو معاوية . ثقة . من الرابعة . تهذيب الكمال رقم (١١٩٦) .

١٢١٣ – حســان بن أبى وَجْزَة : عن عبد الله بن عمرو ، وعَقَّار بن المغيرة . وعنه مجاهد ، ويَعْلَى بن عطاء . وثقه ابن حبان . (أ . ن)

١٢١٤ – حســان : عن وائل بن مُهَانَة ، عن ابن مسعود . وعنه ذر الهمدانى مجهول . (ن)

* * *

١٢١٥ – الحســن بن أحمد بن حبيب الكِرْمَانى ، أبو على ، نزيل طَرَسُوس : روى عن مُسَدَّد ، وشاذ بن فياض ، وجماعة . وعنه « ن » وقال : لا بأس به . (ن)

١٢١٦ – الحســن بن أحمد بن أبى شعيب ، أبو مسلم الحَرَّانى ، نزيل بغداد : روى عن أبيه ، وجده ، ومسكين بن بُكَير ، وغيرهم . وعنه « م ت » ، وابنه أبو شعيب الحرانى ، وأبو داود ، وابن صاعد ، وعدة . وثقه الخطيب . وقال أبو حاتم : صدوق . وقال غيره : مات سنة خمسين ومائتين . (م . ت)

١٢١٧ – الحســن بن أسامة بن زيد بن حارثة الكَلْبِىّ المدنى : عن أبيه . وعنه ابناه ؛ زيد ، ومحمد ، وغيرهما . وثقه ابن حبان . وقال ابن سعد : كان قليل الحديث . (ت)

١٢١٣ – التقريب (١٦٢/١) وفيه : وجزة – بفتح الواو وسكون الجيم بعدها زاى . مقبول له مراسيل ، من الثالثة . تهذيب الكمال رقم (١١٩٧) .

١٢١٤ – التقريب (١٢٠٨) وفيه : مجهول . من السادسة . تهذيب الكمال رقم (١١٩٨) .

١٢١٥ – التقريب (١٢٠٩) وفيه : لا بأس به إلا فى حديث مسدَّد . قاله النسائى . من الثانية عشرة – مات سنة إحدى وتسعين ومائة . تهذيب الكمال رقم (١١٩٩) .

١٢١٦ – التقريب (١٢١٠) وفيه : ثقة يُغْرِب . من الحادية عشرة [م – مد – ت] . – تهذيب الكمال رقم (١٢٠٠) .

١٢١٧ – التقريب (١٢١١) وفيه : مقبول . من الثالثة . وروى له النسائى أيضًا . [يعنى فى الخصائص] .

[ت . س] . تهذيب الكمال رقم (١٢٠١) [ت – ص]

١٢١٨ – الحسن بن إسحاق بن زياد الليثى مولاهم ، أبو على المَرْوَزِى الشاعر ، ولقبه حَسْنَوَيْه : روى عن رَوْح بن عُبَادة ، ومحمد بن سابق ، وجماعة . وعنه « خ ، ن » وعَبْدَان الأَهْوَازِىّ ، وغيرهم . وثقه « ن » وقال «خ » : مات يوم النحر سنة إحدى وأربعين ومائتين . (خ . ن)

١٢١٩ – الحسن بن إسماعيل المجالدى ، الكلبى ، أبو سعيد المِصِّيصِى : عن هُشَيْم ، وجماعة . وعنه « ن » ، ووثقه . (ن)

١٢٢٠ – الحسن بن أيوب بن عبد الله الحضرمى ، أبو عبد الله الشامى : عن عبد الله بن بُسْر ، وعبد الله بن ناسج . وعنه عصام بن خالد وهشام بن سعيد الطالقانى ، ويحيى الوحاظى ، وأثنى عليه خيرًا . ووثقه ابن حبان . وقال أحمد : ما أرى به بأسًا . (أ)

١٢٢١ – الحسن بن بشر بن سَلْم الهَمْدَانِىّ البَجَلِىّ ، أبو على الكوفى : عن زهير بن معاوية ، وشريك ، وجماعة . وعنه « خ » وإبراهيم الحربى ، وأبو زُرْعَة ، وخلق . ضعفه « ن » وقال أبو حاتم : صدوق . وقال غيره : مات سنة إحدى وعشرين ومائتين [1] . (خ . ت . ن)

١٢١٨ – التقريب (١٢١٢) وفيه : ثقة . شاعر صاحب حديث . قاله النسائى . من الحادية عشرة . تهذيب الكمال رقم (١٢٠٢) .

١٢١٩ – التقريب (١٢١٣) وفيه : ثقة . من العاشرة . مات بعد الأربعين .

– تهذيب الكمال رقم (١٢٠٣) .

● **الحسن بن أعين** (م) هو ابن محمد بن أعين – يأتى – إن شاء الله تعالى .

١٢٢٠ – تعجيل المنفعة ص (٦٥ – ٦٦) رقم (٢٠٢) وفيه : « وقال أبو حاتم : يكتب حديثه . وذكره ابن حبان فى الثقات » . والإكمال رقم (١٥٧) .

١٢٢١ – التقريب (١٢١٤) وفيه : ابن سَلْم – بفتح المهملة وسكون اللام – صدوق يخطئ. من العاشرة .

(١) ذكر الحافظ الترجمة التالية فى التقريب (١٢١٥) : **الحسن بن بشر السُّلَمِىّ** . قاضى نيسابور . صدوق . لم يصح أن مسلمًا روى عنه . وإنما روى عنه أبو إسحاق بن سفيان الراوى عن مسلم ، مواضع علا فيها إسناده ؛ فى الوصايا والإمارة وغيرهما . وهو من الحادية عشرة . مات سنة أربع وأربعين . [م]

١٢٢٢ – الحسن بن بكر بن عبد الرحمن المَرْوَزِيّ ، نزيل مكة : عن يزيد ابن هارون ، ومُعَلَّى بن منصور ، وطائفة . وعنه « ت » ، وآخرون . (ت)

١٢٢٣ – الحسن بن ثوبان الهَوْزَنى ، أبو ثوبان المصرى : عن عكرمة ، وموسى بن وردان ، وعدة . وعنه الليث ، وابن لهيعة ، وآخرون . وثقه ابن حِبَّان . وقال ابن يونس : توفى سنة خمس وأربعين ومائة . وكانت له عبادة وفضل . (أ . هـ)

١٢٢٤ – الحسن بن جابر الحمصى : عن المقدام بن معدى كَرِب ، وأبى أمامة ، وغيرهما . وعنه الزُّبَيْدِيّ ، ومعاوية بن صالح . وثقه ابن حبان ، وقال : مات سنة ثمان وعشرين ومائة . (أ . ت . هـ)

١٢٢٥ – الحسن بن أبى جعفر ، واسمه عَجْلان الجُفْرِى ، أبو سعيد البصرى : عن نافع ، وأبى الزبير ، وعدة . وعنه ابن مهدى ، وأبو داود الطيالسى ، ومسلم بن إبراهيم / وآخرون . ضعفه ابن معين ، والنسائى . وتركه أحمد . وقال ٤٧/أ
ابن حبان : كان من خيار عباد الله . مات سنة سبع وستين ومائة . (أ . ت . هـ)

١٢٢٦ – الحسن بن حبيب بن نَدَبة ، أبو سعد البصرى ، الكَوْسَج : عن هشام بن عروة ، ورَوْح بن القاسم ، وجماعة . وعنه الفَلَّاس ، وابن المُثَنَّى ، وخلق . وثقه « ن » . وقال مُطَيَّن : توفى سنة سبع وتسعين ومائة . (ن)

١٢٢٢ – التقريب (١٢١٦) وفيه : صدوق . من الحادية عشرة .
– تهذيب الكمال رقم (١٢٠٥) .

١٢٢٣ – التقريب (١٢١٩) وفيه : الهَوْزَنِيّ – بفتح الهاء وسكون الواو بعدها زاى ثم نون – صدوق فاضل . ولى إمرة الرشيد . من السادسة . مات سنة خمس وأربعين . [مد – س – ق] .
– تهذيب الكمال رقم (١٢٠٨) [مد – سى – ق]

١٢٢٤ – التقريب (١٢٢٠) وفيه : مقبول . من الثالثة . تهذيب الكمال رقم (١٢٠٩) .

١٢٢٥ – التقريب (١٢٢٢) وفيه : الجُفْرى – بضم الجيم وسكون الفاء – ضعيف الحديث مع عبادته وفضله . من السابعة . تهذيب الكمال رقم (١٢١١) .

١٢٢٦ – التقريب (١٢٢٣) وفيه : ابن نَدَبة – بفتح النون والدال والموحدة . التميمى . لا بأس به . من التاسعة . [قد – س] . تهذيب الكمال رقم (١٢١٢) [قد – س]

١٢٢٧ – الحسن بن الحُرّ بن الحكم النَّخَعِي ، ويقال : الجُعْفِيّ – الكوفى ، نزيل دمشق : روى عن خاله عبدة بن أبى لُبَابة ، وأبى الطفيل ، والشعبى ، وعدة . وعنه ابن أخته حسين الجُعْفِى ، وزهير بن معاوية ، وآخرون . وثقه ابن معين ، والنسائى ، وغير واحد . وقال ابن سعد : مات سنة ثلاث وثلاثين ومائة ، وكان ثقة قليل الحديث . (أ . د . ن)

١٢٢٨ – الحسن بن الحسن بن الحسن بن على بن أبى طالب الهاشمى ، المدنى : عن أبيه ، وأمه فاطمة بنت الحسين . وعنه فضيل بن مرزوق ، وغيره . قدم على السفاح فأكرمه ، وأجازه ثم رجع إلى المدينة . ومات فى حبس المنصور سنة خمس وأربعين ومائة . ووثقه ابن حبان . (هـ)

١٢٢٩ – الحسن بن الحسن بن على بن أبى طالب ، أبو محمد المدنى . والد الذى قبله : روى عن أبيه ، وابن عمه عبد الله بن جعفر ، وبنت عمه فاطمه بنت الحسين . وعنه بنوه الثلاثة ؛ إبراهيم والحسن وعبد الله ، وأبو بكر بن حفص ، وعدة . ولى صدقة علىّ فى عصره . وكان وصى أبيه . وقال ابن حبان : كان من قراء أهل البيت وعبادهم . وقال غيره : مات سنة سبع وتسعين . (أ . ن)

١٢٣٠ – الحسن بن أبى الحسن ، واسمه يسارٌ – أبو سعيد البصرى ،

١٢٢٧ – التقريب (١٢٢٤) وفيه : ثِقة . فاضل . من الخامسة .

– تهذيب الكمال رقم (١٢١٣) .

١٢٢٨ – التقريب (١٢٢٥) وفيه : مقبول . من السادسة . تهذيب الكمال رقم (١٢١٤) .

١٢٢٩ – التقريب (١٢٢٦) وفيه : صدوق . من الرابعة . مات سنة سبع وتسعين ، وله بضع وخمسون سنة . تهذيب الكمال رقم (١٢١٥) .

١٢٣٠ – التقريب (١٢٢٧) وفيه : ثقة فقيه ، فاضل مشهور . وكان يرسل كثيرًا ويدلس . قال البزار : كان يروى عن جماعة لم يسمع منهم فيتجوز ويقول : حدثنا وخطبنا – يعنى قومه الذين حدثوا وخطبوا بالبصرة . وهو رأس أهل الطبقة الثالثة . مات سنة عشرة ومائة . وقد قارب التسعين .

– تهذيب الكمال رقم (١٢١٦) .

أحد الأئمة الأعلام . ولد لسنتين بقيتا من خلافة عمر ، ونشأ بوادى القُرَى . وحضر يوم الدار ، وعمره أربع عشرة سنة : روى عن عثمان ، وعلى ، وأبى موسى ، ومَعْقِل ابن يسار ، وأبى بَكْرَة ، وجُنْدَب بن عبد الله ، وسَمُرَة ، وأبى هريرة ، وأنس ، وخلق . وعنه قتادة ، وأيوب ، وابن عون ، وخالد الحَذَّاء ، وهشام بن حسان ، ويونس بن عبيد ، وجرير بن حازم ، وخلق كثير . قال قتادة : ما جالست فقيهًا قط إلا رأيت فضل الحسن عليه . وقال خالد بن رباح : سُئِل أنس بن مالك عن مسألة فقال : سلوا مولانا الحسن . وقال أيوب : والله ما رأت عيناك رجلًا قط كان أفقه من الحسن . وقال ابن سعد : كان جامعًا عالمًا رفيعًا فقيهًا ، ثقةً ، مأمونًا ، عابدًا ، ناسكًا ، كثير العلم ، وكان ما أسند من حديثه وروى عمن سمع منه فَحَسَنٌ حُجَّة ، وما أرسل من الحديث فليس بِحُجَّة . وقال ابن حبان : كان من علماء التابعين بالقرآن ، والفقه ، والأدب ، وكان من عُبَّاد أهل البصرة وزُهَّادهم . مات فى شهر رجب سنة عشر ومائة وهو ابن تسع وثمانين سنة ، وكان مُعَرًّى عما قُذِف به من القدر على تدليس كان منه فى الروايات . (فع . فه . أ . خ . م . ٤)

١٢٣١ - الحسن بن الحكم النخعي أبو الحكم الكوفى : عن النخعى ، والشعبى ، وعدى بن ثابت ، وغيرهم . وعنه الثورى ، ومحمد بن فضيل ، وأبو أسامة ، وعدة . وثقه أحمد ويحيى . وقال ابن حبان : لا يعجبنى الاحتجاج بخبره إذا انفرد . (أ . د . ت . هـ)

١٢٣٢ - الحسن بن حماد بن كُسَيْب الحَضْرَمِيّ ، أبو على البغدادى ، المعروف بسَجَّادة : روى عن أبى بكر بن عَيَّاش ، وأبى معاوية ، ومحمد بن

١٢٣١ - التقريب (١/١٦٥) وفيه : صدوق يخطئ . من السادسة . مات قبيل الخمسين وقد روى محمد بن عجلان عن الحسن بن الحرّ ، فنسبه إلى جده ، فربما التبس بهذا .
[د - ت - ٤س - ق] . تهذيب الكمال رقم (١٢١٨) [د - ت - ٤س - ق]

١٢٣٢ - التقريب (١٢٣٠) وفيه : صدوق . من العاشرة . كُسَيْب - بالمهملة وآخره موحدة ، مصغرًا . تهذيب الكمال رقم (١٢١٩) .

فُضَيْل . وخلق . وعنه « د ، هـ » ، وأبو يَعْلَى ، والبَغَوِىّ ، وخلق . وثقه الخطيب وغيره . مات سنة إحدى وأربعين ومائتين . (د . ن . هـ)

١٢٣٣ – الحسن بن حماد الضَّبِّى ، أبو على الوراق الكوفى الصَّيْرَفى : عن المطلب بن زياد ، وأبى معاوية ، وطبقتهما . وعنه أبو زرعة ، وأبو يَعْلَى ، وخلق . وُثِّق . ومات فى رجب سنة ثمان وثلاثين ومائتين . (ن)

١٢٣٤ – / الحسن بن خلف بن شَاذَان الواسطى ، أبو على البَزَّاز ، وقد نسب إلى جده : روى عن أبى إسحاق الأزرق ، ويحيى القطان ، وجماعة . وعنه « خ » وأبو حاتم ، وابن صاعد ، وآخرون . وثقه الخطيب . ومات سنة ست وأربعين ومائتين . (خ) ٤٧/ب

١٢٣٥ – الحسن بن داود بن محمد بن المنكدر ، أبو محمد المدنى : عن مُعْتَمِر ، وابن عيينة ، وعدة . وعنه « ن هـ » وابن صاعد ، وجماعة . قال «خ » : يتكلمون فيه . وقال ابن عدى : أرجو أنه لا بأس به . مات سنة سبع وأربعين ومائتين . (ن . هـ)

١٢٣٣ – التقريب (١٢٣١) وفيه : ثقة . من العاشرة . ويلتبس بهذين أربعة أنفس مستورون من طبقتهما ، كلهم يقال له : الحسن بن حماد . الأول بجلى ، والثانى مرادى ، والثالث مَرْوَزى ، والرابع واسطى ، ولهم خامس يقال له : الحسن بن حماد الصَّغَانى – بفتح المهملة ثم المعجمة – متأخر الطبقة عنهم ، وهو مستور أيضًا . تهذيب الكمال رقم (١٢٢٠) .

- **الحسن بن حماد المروزى العطار** : عن ابن المبارك وغيره / تمييز .
- **الحسن بن حماد الواسطى** : عن منصور بن عمار وغيره / تمييز .
- **الحسن بن حماد البجلى** : عن عبد الله بن محمد العدوى ، وغيره / تمييز .
- **الحسن بن حماد المرادى** : عن أبى خالد الأحمر / تمييز .
- **الحسن بن حماد الصاغانى** : عن قتيبة / تمييز .
- **الحسن بن حىّ**، هو ابن صالح بن حى . يأتى . إن شاء الله تعالى .

١٢٣٤ – التقريب (١٢٣٧) وفيه : كان شاذان لقب أبيه . صدوق له أوهام . من الحادية عشرة . له عند البخارى حديث واحد ، توبع عليه . تهذيب الكمال رقم (١٢٢٦) .

١٢٣٥ – التقريب (١٢٣٩) وفيه : أبو محمد المدنى . المنذرى . لا بأس به . تكلموا فى سماعه من المعتمر . من العاشرة . تهذيب الكمال رقم (١٢٢٨) .

١٢٣٦ – الحسن بن ذكوان أبو سلمة البصرى : عن أبى رجاء العُطَارِدِىّ ، وعطاء ، وطاوس ، وعدة . وعنه يحيى القطان ، وآخرون . ضعفه ابن معين ، وغيره . ووثقه ابن حبان ، وقال ابن عدى : أرجو أنه لا بأس به . (أ . خ . د . ت . هـ)

١٢٣٧ – الحسن بن الربيع البَجَلىّ ، أبو على الكوفى البُورَانى : روى عن مهدى بن ميمون ، وأبى عوانة ، وأبى الأحوص ، وابن المبارك ، وخلق . وعنه « أ ، خ ، م ، د » وأبو زُرْعَة ، وأبو حاتم ، وقال : كان من أوثق أصحاب ابن إدريس . وقال العجلى : كوفى ثقة ، رجل صالح متعبد ، كان يبيع [1] البوارى ، وقال ابن سعد : مات فى رمضان سنة إحدى وعشرين ومائة . (أ . خ . م . ٤)

١٢٣٨ – الحسن بن زيد بن الحسن بن على بن أبى طالب الهاشمى ، أبو محمد المدنى ، والد الست نفيسة : روى عن أبيه ، وعكرمة ، وطائفة . وعنه مالك ، وابن إسحاق ، وابن أبى ذئب ، ووكيع ، وغيرهم . قال الزبير بن بَكَّار : كان فاضلًا ، شريفًا . وقال الخطيب : ولاه أبو جعفر المنصور المدينة خمس سنين ثم غضب عليه ، فعزله ، واستصفى كل شىء له وحبسه ببغداد . فلم يزل محبوسا حتى مات المنصور . وولى المهدى فأخرجه من محبسه ، ورد عليه كل شىء ذهب له . وقال ابن عدى : يروى عن أبيه ، وعكرمة أحاديث معضلة . ووثقه ابن حبان . وقال : مات بالحاجر ، وهو يريد مكة من العراق سنة ثمان وستين ومائة . (فع . أ . ن)

١٢٣٦ – التقريب (١٢٤٠) وفيه : صدوق يخطئ . ورمى بالقدر ، وكان يدلس . من السادسة . تهذيب الكمال رقم (١٢٢٩) .

١٢٣٧ – التقريب (١٢٤١) وفيه : البورانى – بضم الموحدة – ثقة . من العاشرة . – تهذيب الكمال رقم (١٢٣٠) .

(١) يقال : البورانى ؛ أى يبيع القصب .

● **الحسن بن أبى الربيع الجرجانى** ، هو ابن يحيى . يأتى – إن شاء الله تعالى .

١٢٣٨ – التقريب (١٢٤٢) وفيه : صدوق يهم . وكان فاضلًا ، ولى إمرة المدينة للمنصور ، من السابعة . مات سنة ثمان وستين ، وهو ابن خمس وثمانين . تهذيب الكمال رقم (١٢٣١) .

١٢٣٩ – الحسن بن سعد بن معبد الكوفي، مولى الحسن بن علي : روى عن أبيه ، وابن عباس ، وغيرهما . وعنه « فه » وحجاج بن أَرْطَاةَ ، وطائفة . وثقه « ن » . (فه . أ . مـ . ن . هـ)

١٢٤٠ – الحسن بن سَلْم بن صالح العجلي ، بصري . وقد نسب إلى جده : عن ثابت ، عن أنس . وعنه محمد بن موسى الحَرَشِيّ . مجهول . (ت)

١٢٤١ – الحسن بن سهيل بن عبد الرحمن بن عوف المدني : عن ابن عمر . وعنه يزيد بن أبي زياد . وثقه ابن حبان . (أ . هـ)

١٢٤٢ – الحسن بن سَوَّار الخُرَاسَانِي ، أبو العلاء البَغَوِيّ : عن الليث ، وعِكْرِمة بن عَمَّار ، وعدة . وعنه أحمد ، وأبو حاتم ، وهارون الحَمَّال ، وغيرهم . قال أحمد ، ويحيى : ليس به بأس . وقال غيرهما : مات سنة ست عشرة أو سبع عشرة ومائتين . (أ . د . ت . ن)

١٢٤٣ – الحسن بن شجاع البَلْخِيّ ، أبو علي الحافظ . أحد الأئمة : حَدَّث عن مَكِّي بن إبراهيم ، وأبي مُسْهِر ، وطائفة . وعنه أبو زرعة ، والبخاري ، وعدة . وروى « خ » في صحيحه عن الحسن غير منسوب ، عن إسماعيل بن الخليل . فقيل : هو

١٢٣٩ – التقريب (١٢٤٣) وفيه : ثقة . من الرابعة . (بخ – م – د – س – ق) .
– تهذيب الكمال رقم (١٢٣٢) .

١٢٤٠ – التقريب (١٢٤٤) وفيه : ويقال اسم أبيه : سيار . مجهول . من الثامنة .
– تهذيب الكمال رقم (١٢٣٣) .

١٢٤١ – التقريب (١٢٤٦) وفيه : مقبول . من الثالثة . تهذيب الكمال رقم (١٢٣٤) .

١٢٤٢ – التقريب (١٢٤٧) وفيه : سوَّار – بفتح المهملة وتثقيل الواو – أبو العلاء المؤذى . صدوق . من التاسعة . تهذيب الكمال رقم (١٢٣٥) .

● **الحسن بن شاذان** هو ابن خلف بن شاذان . تقدم .

١٢٤٣ – التقريب (١٢٤٨) وفيه : الحسن بن شجاع بن رجاء البلخي . أحد الحفاظ . من الحادية عشرة . مات سنة أربع وأربعين ، وله تسع وأربعون سنة . تهذيب الكمال رقم (١٢٣٦) .

هذا . وقال أحمد : انتهى الحفظ إلى أربعة من أهل خراسان : أبو زرعة الرازى ، ومحمد بن إسماعيل البخارى ، وعبد الله بن عبد الرحمن السمرقندى ، والحسن بن شجاع البلخى . وقال الحاكم : من أئمة الحديث ، رَحَل وصنف ، وأدركته المنية قبل الخمسين سنة . وقال غيره : مات سنة أربع وأربعين ومائتين ، وهو ابن تسع وأربعين سنة . (ت)

١٢٤٤ – الحسن بن شَوْكَر ، أبو على البغدادى : عن هشام ، وإسماعيل ابن جعفر ، وغيرهما . وعنه « د » وطائفة . وثقه ابن حبان . (د)

١٢٤٥ – الحسن بن صالح بن صالح بن حَىّ الهَمْدانى ، الثورى ، أبو عبد الله بن دينار ، وعاصم الأحْوَل / ، وخلق . وعنه وكيع ، وأبو نعيم ، وخلق . قال ابن معين ، والنسائى : ثقة مأمون . وقال أبو حاتم : ثقة حافظ مُتْقِن . وقال أحمد : صحيح الرواية مُتَفَقِّه ، صائن لنفسه فى الحديث ، والورع . وقال ابن حبان : كان فقيهًا ورعًا من المتقشفة الخشن ، ممن تجرد للعبادة . ورفض الرئاسة على تَشَيُّع فيه . قال أبو نعيم : مات سنة سبع وستين ومائة . (أ . م . ٤) ٤٨/أ

١٢٤٦ – الحسن بن الصباح البَزَّار ، أبو على الواسطى ، ثم البغدادى ، أحد الأئمة : روى عن ابن عيينة ، وشَبَابة ، وإسحاق الأَزْرَق ، وخلق . وعنه « خ ، د ، ت » ، وأبو يعلى ، والبغوى ، وخلق . قال أحمد : ثقة صاحب سُنَّة . وقال أبو حاتم : صدوق ، وكانت له جلالة عجيبة ببغداد . وقال « ن » فى الكنى : ليس بالقوى . وذكره فى الأسماء فقال : بغدادى صالح . وقال ابن حبان : مات سنة تسع وأربعين ومائتين . (خ . د . ت)

١٢٤٤ – التقريب (١٢٤٩) وفيه : شوكر – بفتح الشين المعجمة ، وسكون الواو ، وفتح الكاف ثم راء . صدوق . من العاشرة . قيل : إن البخارى روى عنه . تهذيب الكمال رقم (١٢٣٧) .

١٢٤٥ – التقريب (١٢٥٠) وفيه : الحسن بن صالح بن صالح بن حى ، وهو حيان بن شُفَىّ – بضم المعجمة والفاء مصغرًا – الهمدانى – بسكون الميم . ثقة فقيه عابد ، رمى بالتشيع . من السابعة ، كان مولده سنة مائة . [بخ – م – ٤] . تهذيب الكمال رقم (١٢٣٨) [بخ – م – ٤]

١٢٤٦ – التقريب (١٢٥١) وفيه : البزَّار – آخره راء . صدوق يهم . وكان عابدًا فاضلًا . من العاشرة . [خ – د – ت – س] . تهذيب الكمال رقم (١٢٣٩) .

١٢٤٧ – الحسن بن عبد الله العُرَنى البَجَلِىّ ، الكوفى : عن ابن عباس ، وعمرو بن حُرَيْث ، ويحيى بن الجزار ، وعدة . وعنه الحكم ، وسلمة بن كهيل ، وآخرون . وثقه أبو زرعة . وقال ابن معين : صدوق ليس به بأس ، إنما لم يسمع من ابن عباس . وقال ابن حبان فى الثقات : يخطئ . (أ . خ . م . د . ن . هـ)

١٢٤٨ – الحسن بن عبد العزيز بن الوزير الجُذَامى الجَرَوى ، أبو على المصرى ، نزيل بغداد : روى عن عمرو بن أبى سلمة ، وبشر بن بكر ، وجماعة . وعنه «خ » وابن أبى حاتم ، وعدة . وثقه أبو حاتم ، وغيره . وقال الدارقطنى : لم ير مثله فضلًا ، وزهدًا . وقال ابن يونس : حُمل من مصر إلى العراق بعد قتل أخيه على بن عبد العزيز ، فلم يزل بالعراق حتى توفى بها سنة سبع وخمسين ومائتين . (خ)

١٢٤٩ – الحسن بن عبيد الله بن عروة النَّخَعِىّ ، أبو عروة الكوفى : عن أبى وائل ، وأبى عمرو الشيبانى ، وإبراهيم التيمى ، وعدة . وعنه شعبة ، والسفيانان ، وعدة . وثقه العِجلى ، وأبو حاتم ، والنسائى . ومات سنة تسع وثلاثين ومائة . (أ . م . ٤)

١٢٥٠ – الحسن بن عَرَفَة بن يزيد العبدى ، أبو على البَغْدادى المؤدِّب : عن ابن المبارك ، وإسماعيل بن عياش ، والمبارك بن سعيد الثورى ، وخلق . وعنه « ت ، هـ » وزكريا بن يحيى السِّجْزِىّ ، والبغوى ، وابن أبى حاتم ، وإسماعيل الصَّفَّار ، وخلق . وثقه ابن معين . وقال « ن » : لا بأس به . وقال غيره : مات سنة سبع وخمسين ومائتين ، وله مائة وعشر سنين . (ت . هـ)

١٢٤٧ – التقريب (١٢٥٢) وفيه : العُرَنى – بضم المهملة وفتح الراء بعدها نون . ثقة . أرسل عن ابن عباس . وهو من الرابعة . تهذيب الكمال رقم (١٢٤٠) .

١٢٤٨ – التقريب (١٢٥٣) وفيه : الجَرَوى – بفتح الجيم والراء . ثقة ثبت ، عابد فاضل . من الحادية عشرة . تهذيب الكمال رقم (١٢٤١) .

١٢٤٩ – التقريب (١٢٥٤) وفيه : ثقة فاضل . من السادسة . تهذيب الكمال رقم (١٢٤٢) .

١٢٥٠ – التقريب (١٢٥٥) وفيه : صدوق . من العاشرة . [ت – س – ق] .
– تهذيب الكمال رقم (١٢٤٣) [ت – سى – ق]

١٢٥١ – الحسن بن عطية بن سعد العَوْفى : عن أبيه ، وجده . وعنه ابناه ؛ الحسين ، ومحمد ، وسفيان الثورى ، وغيرهم . ضعفه أبو حاتم ، وقال « خ » : ليس بذاك . وقال ابن حبان : منكر الحديث . مات سنة مائتين . (أ . د)

١٢٥٢ – الحسن بن عطية بن نَجِيح القرشى ، أبو على الكوفى البَزَّاز : عن فُضَيْل بن مَرْزُوق ، وإسرائيل ، وعدّة . وعنه المُحَارِبِىّ ، وأبو زرعة ، وأبو حاتم ، وقال : صدوق . وقال « خ » : مات سنة إحدى عشرة ومائتين ، أو نحوها . (ت)

١٢٥٣ – الحسن بن عقبة المُرَادى ، أبو كبران الكوفى : عن الشعبى ، والضحاك ، وعبد خير ، وغيرهم . وعنه وكيع ، وأبو نعيم ، وعبيد الله بن موسى . وثقه ابن معين . وقال أبو حاتم : شيخ يُكْتَب حديثه . (أ)

١٢٥٤ – الحسن بن على بن راشد الواسطى ، نزيل البصرة : عن أبى الأحوص ، وهشام ، ويزيد بن هارون ، وغيرهم . وعنه « د » وأبو زرعة ، والبزار ، وعدة . وثقه بَحْشَل . وقال ابن حبان : مستقيم الحديث . وقال مُطَيَّن : مات سنة سبع وثلاثين ومائتين . (د)

١٢٥٥ – الحسن بن على بن أبى رافع ، مولى النبى ﷺ : روى عن جده . وقيل : عن أبيه ، عن جده . وعنه بُكَير بن الأَشَجّ ، والضحاك بن عثمان . قال « ن » : ثقة . (أ . د . ن)

١٢٥١ – التقريب (١٢٥٦) وفيه : ضعيف . من السادسة . تهذيب الكمال رقم (١٢٤٤) .

١٢٥٢ – التقريب (١٢٥٧) وفيه : صدوق . من التاسعة . تهذيب الكمال رقم (١٢٤٥) .

١٢٥٣ – الإكمال : رقم (١٦٠) وانظر ابن حبان فى الثقات (١٦٧/٨) وثقات ابن شاهين رقم (١٨٩) وتاريخ ابن معين (١١٥/٢) ولم أجده فى التعجيل . والله أعلم .

١٢٥٤ – التقريب (١٢٥٨) وفيه : صدوق . رُمِى بشىء من التدليس . من العاشرة . تهذيب الكمال رقم (١٢٤٦) .

١٢٥٥ – التقريب (١٦٨/١) وفيه : ثقة . من الخامسة . تهذيب الكمال رقم (١٢٤٧) .

١٢٥٦ - / الحسن بن على بن أبى طالب الهاشمى ، أبو محمد المدنى ، سِبْط رسول الله ﷺ ، وريحانته . وأحد سيدى شباب أهل الجنة . وُلدَ فى رمضان سنة ثلاث : وروى عن جده النبى ﷺ ، وعن أبيه ، وأخيه الحسين ، وخاله هند بن أبى هالة . وعنه ابنه الحسن ، وأبو وائل ، وعكرمة ، وابن سيرين ، وأبى الجوزاء ربيعة ابن شيبان ، وآخرون . قال أنس : كان أشبههم برسول الله ﷺ . وقال أبو هريرة : قال النبى ﷺ للحسن : « اللهم إنى أُحِبُّه فأحِبَّه ، وأَحِبّ من يحبُّه » [(١)] وقال الحسن البصرى عن أبى بكرة : بينا النبى ﷺ يخطب جاء الحسن حتى صعد المنبر ، فقال : « إن ابنى هذا سيد ، وإن الله سيصلح به بين فئتين من المسلمين عظيمتين » [(٢)] . قال : ونظر إليهم أمثال الجبال فى الحديد فقال : أَضْرِبُ هؤلاء بعضهم ببعض فى مُلْكِ من مُلْكِ الدنيا ؟ لا حاجه لى به . قال الواقدى وغير واحد : مات سنة تسع وأربعين . وقال ابن حبان : سُمَّ حتى نزل كبده وأوصى إلى أخيه الحسين . ومات بالمدينة فى ربيع الأول سنة إحدى وخمسين . ودفن بالبقيع . [(٣)] (فع . أ . ٤) ٤٨/ب

١٢٥٦ - التقريب (١٢٦٠) . مات شهيدًا بالسم سنة تسع وأربعين ، وهو ابن سبع وأربعين ، وقيل : بل مات سنة خمسين . وقيل : بعدها . تهذيب الكمال رقم (١٢٤٨) .

(١) خ : (٩٥/٢) (٣٤) كتاب البيوع (٤٩) باب ما ذكر فى الأسواق - من طريق على ابن عبد الله ، عن سفيان ، عن عبيد الله بن أبى يزيد ، عن نافع بن جبير بن مطعم ، عن أبى هريرة به . رقم (٢١٢٢)

م : (١٨٨٢/٣ - ١٨٨٣) (٤٤) كتاب فضائل الصحابة (٨) باب فضائل الحسن والحسين - رضى الله عنهما - من طريق سفيان به . رقم (٢٤٢١)

(٢) خ : (٢٦٩/٢ - ٢٧٠) (٥٣) كتاب الصلح - (٩) باب قول النبى - صلى الله عليه وسلم للحسن بن على - رضى الله عنهما « ابنى هذا سيد ... من طريق سفيان ، عن أبى موسى ، عن الحسن (البصرى) ، عن أبى بكرة به رقم (٢٧٠٤)

(٣) فى هامش الأصل ما نصه : فى تاريخ الإسلام للذهبى توفى سنة خمسين ، وأرّخه فيها المدائنى وخليفة العصفرى وهشام بن الكلبى والزبير بن بكار والغلابى وغيرهم . وقال الواقدى ومحمد ابن سعد : توفى فى سنة تسع وأربعين بالمدينة . انتهى .

١٢٥٧ – الحسن بن على بن عاصم ، أبو محمد الواسطى : عن أيمن بن نابل ، والأوزاعى ، وغيرهما . وعنه أحمد ، وأخوه عاصم بن على . وثقه ابن حبان . وقال ابن مَعِين : ليس بشىء . وقال ابن عدى : أحاديثه مستقيمة ، وأرجو أنه لا بأس به . (أ)

١٢٥٨ – الحسن بن على بن عفان العامرى ، أبو محمد الكوفى : عن عبد الله بن نُمَيْر ، وأبى أسامة ، وعدّة . وعنه « هـ[1] » ، وإسماعيل بن الصَّفَّار ، وآخرون . وذكر ابن عساكر : أن أبا داود روى عنه . وقد روى غير واحد عن أبى داود ، عن الحسن بن على ، ولم ينسبه ، لكن ابن داسة فقط نسبه . قال ابن أبى حاتم : صدوق . ووثقه ابن حبان . وقال غيره : مات سنة سبعين ومائتين . (هـ)

١٢٥٩ – الحسن بن على بن محمد الهُذَلِىّ الخَلَّال الحُلْوانى البغدادى ، نزيل مكة : روى عن وكيع ، ويزيد بن هارون ، وعبد الرزاق ، وخلق . عنه « خ ، م ، د ، ت ، هـ » ومُطَيَّن ، وآخرون . وثقه « ن » وغيره . وقال « د » : كان عالمًا بالرجال ، وكان لا يستعمل علمه . وقال يعقوب بن شيبة : كان ثقة ثَبْتًا مُتْقِنًا . وقال غيره : مات فى ذى الحجة سنة اثنتين وأربعين ومائتين بمكة . (خ . م . د . ت . هـ)

١٢٥٧ – تعجيل المنفعة ص (٦٦) رقم (٢٠٣) وفيه وقال عبد الله بن أحمد : حدثنا أبى عنه بأحاديث وقال : كان أعقل من أبيه ومن أخيه ، وقال مُهَنَّا : سألت أحمد عنه قال : قد رأيته وسمعت منه حديثين أو ثلاثة ، قلت : إن الناس يقولون كان يترفض ، قال : لا ، ولكنه رجل صاحب لسان دخال على الملوك ، وكان له سخاء ، ولم يكن يتواضع . وذكره ابن حبان فى (الثقات) وقال : مات فى حياة أبيه ، قلت : وقال ابن المدينى : رأيته فلم أكتب عنه ، وقال أبو حاتم الرازى : محله الصدق ، وقال على بن الجعد : كان عند شعبة بمنزلة الولد .

والإكمال رقم (١٦١) وفيه قول عبد الله ، إلى قول ابن حجر« قلت » ، وربما نقل هذا من الإكمال . والله أعلم .

١٢٥٨ – التقريب (١٢٦١) وفيه : صدوق . من الحادية عشرة . قيل : إن أبا داود روى عنه . تهذيب الكمال رقم (١٢٤٩) .

١٢٥٩ – التقريب (١٢٦٢) وفيه : الحُلْوانى – بضم المهملة . ثقة حافظ . له تصانيف . من الحادية عشرة . تهذيب الكمال رقم (١٢٥٠) .

١٢٦٠ – الحسن بن على النوفلى الهاشمى : عن الأعرج . وعنه ابنه أبو جعفر الشاعر ، وسلمة بن قتيبة . قال «خ» : منكر الحديث . (ت . هـ)

١٢٦١ – الحسن بن عُمَارة بن مُضَرِّس البَجَلى مولاهم ، أبو محمد الكوفى الفقيه . كان على قضاء بغداد فى أيام المنصور : روى عن ابن أبى مُلَيْكَة ، والحكم ، والمِنْهَال بن عمرو ، وخلق . وعنه ابن إسحاق ، والسُّفْيَانان ، ويحيى القطان ، وخلق . كذبه شعبة . وقال أحمد وأبو حاتم والنسائى والدارقطنى : متروك الحديث . وقال ابن عيينة : كان له فضل ، وغيره أحفظ منه . وقال غيره : مات سنة ثلاث وخمسين ومائة . (خ . ت . هـ)

١٢٦٢ – الحسن بن عمر بن شقيق الجَرْمِىّ ، أبو على البصرى . كان يتجر إلى بلخ فعرف بالبَلْخِىّ : روى عن حماد بن زيد ، وابن المبارك ، ومُعْتَمِر ، وطبقتهم . وعنه « خ » وعبد الله بن أحمد ، وأبو يعلى ، وخلق . قال « خ » وأبو حاتم : صدوق . وقال ابن حبان فى الثقات : مات سنة اثنتين وثلاثين ومائتين . (خ)

١٢٦٣ – الحسن بن عمر ، ويقال : ابن عَمْرو الفَزَارى مولاهم ، أبو المَلِيح الرَّقِّى : عن ميمون بن مِهْرَان ، والزهرى ، وجماعة . وعنه النُّفَيْلِىّ ، وأبو توبة الحلبى ، وخلق . وثقه أحمد ، وأبو زرعة . وقال أبو حاتم : يُكْتَبُ حديثه . (أ . د . هـ)

١٢٦٠ – التقريب (١٢٦٣) وفيه : الحسن بن على بن محمد بن ربيعة بن نوفل بن الحارث ابن عبد المطلب النوفلى الهاشمى . ضعيف . من السادسة . تهذيب الكمال رقم (١٢٥١) .

١٢٦١ – التقريب (١٢٦٤) وفيه : متروك . من السابعة . تهذيب الكمال رقم (١٢٥٢) .

١٢٦٢ – التقريب (١٢٦٥) وفيه : الجرمى – بفتح الجيم . نزيل الرى . صدوق . من العاشرة . تهذيب الكمال رقم (١٢٥٤) .

١٢٦٣ – التقريب (١٢٦٦) وفيه : ثقة . من الثامنة . مات سنة إحدى وثمانين وقد جاوز التسعين . [بخ – د – س – ق] . تهذيب الكمال رقم (١٢٥٥) [بخ – د – ق]

١٢٦٤ – الحسن بن عمرو الفُقَيْمِى الكوفى : عن مجاهد ، وأبى الزبير وجماعة . وعنه الثورى ، وابن المبارك ، وَعِدَّة . وثقه أحمد ، ويحيى ، والنسائى . وقال خليفة : مات سنة اثنتين وأربعين ومائة بالكوفة . (أ . خ . د . ن . هـ)

٤٩/أ **١٢٦٥ – / الحسن بن عمرو السَّدوسِىّ البصرى** : عن هشيم ، وجرير ، ووكيع ، وغيرهم . وعنه « د » والدارمى ، وطائفة . محله الصدق . (د)

١٢٦٦ – الحسن بن عِمْرَان العسقلانى : عن عمر بن عبد العزيز ، ومكحول ، وعدة . وعنه شعبة ، وغيره . وثقه ابن حبان . (أ . د)

١٢٦٧ – الحسن بن عَيَّاش الأَسَدِىّ مولاهم الكوفى : عن الأعمش ، وجعفر الصادق ، وعدة . وعنه ابن مهدى ، ويحيى بن آدم ، وآخرون . وثقه ابن معين ، والنسائى . ومات سنة اثنتين وسبعين ومائة . (أ . م . ت . ن)

١٢٦٨ – الحسن بن عيسى بن مَاسَرْجِس ، الماسَرْجِسِىّ ، أبو على النيسابورى : عن مولاه عبد الله بن المبارك ، وأبى الأحوص ، وابن عيينة ، وعِدَّة . وعنه « أ . م ، د » وأبو يعلى ، والبغوى ، وخلق . قال الخطيب : أسلم على يدى عبد الله بن المبارك ، ورحل فى العلم ، ولقى المشايخ ، وكان ديِّنًا ، وَرِعًا ، ثقة ، ولم يزل من عقبه بنيسابور فقهاء محدثون . وقال غيره : مات سنة أربعين ومائتين منصرفًا من الحج . (أ . م . د . ن)

١٢٦٤ – التقريب (١٢٦٧) وفيه : الفُقَيْمِى – بضم الفاء وفتح القاف . ثقة ثَبْت ، من السادسة . تهذيب الكمال رقم (١٢٥٦) .

١٢٦٥ – التقريب (١٢٦٨) وفيه : صدوق . لم يصب الأزدى فى تضعيفه ، وكأنه اشتبه عليه بالذى بعده – يعنى الحسن بن عمرو بن سيف أبو على البصرى – من العاشرة – مات قبل الثلاثين . تهذيب الكمال رقم (١٢٥٧) .

- **الحسن بن عمرو** : عن الأعمش ، وعنه يحيى بن السرىّ الضرير / تمييز .
- **الحسن بن عمرو بن سيف** : عن شعبة ، وعنه ابن معين . كذبه « خ » / تمييز .
- **الحسن بن عمرو ، من أهل الثغور** : عن أبى إسحاق الفزارى / تمييز .

١٢٦٦ – التقريب (١٢٧٣) وفيه : أبو على أو أبو عبد الله . لين الحديث . من السابعة . – تهذيب الكمال رقم (١٢٦١) .

١٢٦٧ – التقريب (١٢٧٤) وفيه : عياش – بتحتانية ثم معجمة – ابن سالم الأسدى . أخو أبى بكر المقرى . صدوق . من الثامنة . تهذيب الكمال رقم (١٢٦٢) .

١٢٦٨ – التقريب (١٢٧٥) وفيه : مَاسَرْجِس – بفتح المهملة – وسكون الراء وكسر الجيم بعدها مهملة . ثقة . من العاشرة . تهذيب الكمال رقم (١٢٦٣) .

١٢٦٩ – الحسن بن غُلَيْب الأَزْدِيّ مولاهم ، المِصْرِيّ : عن سعيد بن أبي مريم ، وغيره . وعنه « ن » فيما قاله ابن عساكر . (ن)

١٢٧٠ – الحسن بن الفرات بن عبد الرحمن ، التميمي ، القزاز ، الكوفي : عن أبيه ، وابن أبي مُلَيْكة ، وغيرهما . وعنه ابنه زياد ، ووكيع ، وابن إدريس ، وأبو نعيم وغيرهم . وثقه ابن مَعِين . (م . ت . هـ)

١٢٧١ – الحسن بن القاسم الأزرق : عن عمر ، وغيره . وعنه ابنه عبد الرحمن ، ومحمد بن علي بن العباس الشافعي . غير مشهور . (ف٤)

١٢٧٢ – الحسن بن قَزَعَة الهاشمي الخُلْقَانِيّ ، البصري : عن فُضَيْل بن عِيَاض ، وخالد بن الحارث ، ومعتمر ، وغيرهم . وعنه « عب ، ت ، ن ، هـ » وأبو زرعة ، وعَبْدَان ، وخلق ؛ منهم أبو حاتم ، وقال : صدوق . ووثقه ابن حبان . وقال « ن » : لا بأس به . مات قريبًا من سنة خمسين ومائتين . (عب . ت . ن . هـ)

١٢٧٣ – الحسن بن محمد بن أَعْيَنَ الحَرَّانِيّ ، أبو علي : عن عمه موسى بن أَعْيَنَ ، ومعقل بن عبيد الله ، وزهير بن معاوية ، وغيرهم . وعنه سلمة بن شبيب ، ولُوَيْن ، وعدة . وثقه ابن حبان . ومات سنة عشر ومائتين . (خ . م . ن)

١٢٦٩ – التقريب (١٢٧٦) وفيه : غُلَيْب – بمعجمة وآخره موحدة مصغرًا – ليس به بأس . من الحادية عشرة . مات سنة تسعين ، وله اثنتان وثمانون سنة . تهذيب الكمال رقم (١٢٦٤) .

١٢٧٠ – التقريب (١٢٧٧) وفيه : الحسن بن الفرات بن أبي عبد الرحمن التميمي . صدوق يهم . من السابعة . تهذيب الكمال رقم (١٢٦٥) .

١٢٧١ – تعجيل المنفعة ص (٦٦) رقم (٢٠٤) .

وقال الحافظ : الذي في كتاب الشافعي أخبرني عمي محمد بن العباس ، وهذا هو الصواب ؛ فإنه محمد بن إدريس بن العباس وكذا ذكره البيهقي في (المعرفة) من نسخة معتمدة ، وعنده الأزرقي بزيادة ياء النسب .

١٢٧٢ – التقريب (١٢٧٨) وفيه : صدوق . من العاشرة . تهذيب الكمال رقم (١٢٦٦) .

١٢٧٣ – التقريب (١٢٨٠) وفيه : ينسب إلى جده . صدوق . من التاسعة .

– تهذيب الكمال رقم (١٢٦٨) .

١٢٧٤ – الحسن بن محمد بن الصَّبَّاح الزَّعْفَرَانِى ، أبو على البَغْدَادِىّ عن ابن عُيَيْنَة ، ويزيد بن هارون ، والشافعى ، وخَلْق . وعنه « خ ، ٤ » وابن خزيمة ، وابن الأعرابى ، وخلق . وثقه « ن » وغيره . وقال ابن حبان : كان راويًا للشافعى . وكان يحضر أحمدُ ، وأبو ثور عند الشافعى وهو الذى يتولى القراءة عليه . مات سنة تسع وخمسين ومائتين (خ . ٤)

١٢٧٥ – الحسن بن محمد بن عبيد الله المكى : عن ابن جُرَيْج . وعنه محمد ابن يزيد بن خُنَيْس . قال العُقَيْلِىّ : لا يُتَابَع على حديثه . (ت . هـ)

١٢٧٦ – الحسن بن محمد بن عثمان الكوفى ، إمام مسجد المَطْمُورَة : روى عن الثورى ، وغيره . وعنه إسماعيل بن بَهْرَام ، وغيره . قال الأَزْدِىّ : منكر الحديث (هـ)

١٢٧٧ – الحسن بن محمد بن على بن أبى طالب الهاشمى ، أبو محمد المدنى : عن أبيه محمد بن الحَنَفِيَّة ، وابن عباس ، وجابر ، وسلمة بن الأكوع ، وغيرهم . وعنه الزهرى ، وعمرو بن دينار ، وعدة . قال العِجْلِىّ : مدنى تابعى ثقة ، وهو أول من وضع الإرجاء . وقال الدارقطنى : كان أول من تكلم فى الإرجاء ، وهو صحيح الحديث . وقال ابن حبان : كان من أفاضل أهل البيت ، وكان من أعلم الناس بالاختلاف . وقال سفيان عن عمرو بن دينار : ما كان الزهرى إلا من غلمان الحسن بن محمد . وقال غيره : مات سنة خمس وتسعين . وقيل : سنة إحدى ومائة . (فع . ك . أ . خ . م . ٤)

١٢٧٤ – التقريب (١٢٨١) وفيه : صاحب الشافعى ، وقد شاركه فى الطبقة الثانية من شيوخه . ثقة . من العاشرة . تهذيب الكمال رقم (١٢٧٠) .

١٢٧٥ – التقريب (١٢٨٢) وفيه : الحسن بن محمد بن عبيد الله بن أبى يزيد المكى . مقبول . من التاسعة . تهذيب الكمال رقم (١٢٧١) .

١٢٧٦ – التقريب (١٢٨٣) وفيه : مقبول . من التاسعة . تهذيب الكمال رقم (١٢٧٢) .

١٢٧٧ – التقريب (١٢٨٤) وفيه : ثقة . فقيه . من الثالثة . مات سنة مائة أو قبلها بسنة . – تهذيب الكمال رقم (١٢٧٣) .

١٢٧٨ – الحسن بن مُدْرِك السَّدُوسِيّ ، أبو على البصرى الطحَّان الحافظ : عن يحيى بن حَمَّاد ، وغيره . وعنه « خ ، ن ، هـ » وطائفة . وثقه « ن » . (خ . ن . هـ)

١٢٧٩ – الحسن بن مسلم بن يَنَّاق المكى : عن طاوس ، ومجاهد ، وصفية بنت شيبة ، وغيرهم . وعنه ابن جُرَيْج ، وعمرو بن مُرَّة ، وجماعة . وثقه ابن مَعين ، وأبو زرعة ، والنسائى . وقال الكلاباذى : مات قبل أبيه ، وقبل طاوس .

(فع . أ . خ . م . د . ن . هـ)

١٢٨٠ – / الحسن بن منصور بن إبراهيم البغدادى الشَّطَوِىّ ، الصوفى ٤٩/ب المعروف بابن عَلُّوية . ويقال : اسمه الحسين : روى عن ابن عيينة ، وحجاج بن مُرَّة ، وجماعة . وعنه « خ » وابن صاعد ، وعدة . وثقه الخطيب . (خ)

١٢٨١ – الحسن بن موسى الأشيب ، أبو على البغدادى ، قاضى حمص ، والموصل ، وطبرستان : روى عن شعبة ، والحَمَّادين ، وخلق . وعنه أحمد ، وأبو خيثمة ، وعَبْدُ بن حُمَيْد ، وآخرون . وثقه ابن معين . وقال أحمد : هو من متثبتى أهل بغداد . وقال ابن سعد : مات بالرّى سنة تسع ومائتين . (أ . خ . م . ٤)

١٢٧٨ – التقريب (١٢٨٥) وفيه : لا بأس به . ونسبه أبو داود إلى تلقين المشايخ . من الحادية عشرة . تهذيب الكمال رقم (١٢٧٤) .

١٢٧٩ – التقريب (١٢٨٦) وفيه : يَنَّاق . بفتح التحتانية وتشديد النون وآخره قاف . ثقة . من الخامسة . ومات قديمًا بعد المائة بقليل . تهذيب الكمال رقم (١٢٧٥) .

● **الحسن بن مسلم التاجر** ، شيخ لعبد الكريم السكرى ، قال ابن حبان : منكر الحديث / تمييز (المجروحين ٢٣٦/١) .

● **الحسن بن مسلم الهذلى** : عن مكحول قوله ، وعنه شعبة / تمييز .

١٢٨٠ – التقريب (١٢٨٧) وفيه : الشُّطَوِىّ – بفتح المعجمة والطاء المهملة . ويقال له : أبو علوية . صدوق . من العاشرة . وله فى البخارى حديث واحد . تهذيب الكمال رقم (١٢٧٦)

١٢٨١ – التقريب (١٢٨٨) وفيه : الأشيب – بمعجمة ثم تحتانية – . ثقة . من التاسعة . – تهذيب الكمال رقم (١٢٧٧) .

١٢٨٢ – الحسن بن ميمون : عن عبد الله ، مولى بنى هاشم . وعنه أبان بن تَغْلِب . مجهول . (رفع)

١٢٨٣ – الحسن بن هادية العمانى : عن ابن عمر . وعنه الزبير بن الخِرِّيت فى فضل الحج ، من عمان . وثقه ابن حبان . (أ)

١٢٨٤ – الحسن بن واقع ، أبو على الرملى : عن ضمرة بن ربيعة ، وغيره . وعنه ابن وَارَة ، والبخارى ، والجُوزجانى ، وطائفة . وثقه ابن حبان . ومات سنة عشرين ومائتين . (ت)

١٢٨٥ – الحسن بن يحيى بن الجَعْد العبدى ، أبو على بن أبى الربيع الجُرْجَانى ، نزيل بغداد : عن يزيد بن هارون ، وعبد الرزاق ، وعدة . وعنه « عب هـ » والمَحَامِلِىّ ، وخلق . وقال ابن أبى حاتم : سمعت منه مع أبى ، وهو صدوق . وقال غيره : مات سنة ثلاث وستين ومائتين . (عب . هـ)

١٢٨٦ – الحسن بن يحيى بن كثير العنبرى : عن عبد الرزاق ، وغيره . وعنه « ن » . قاله ابن عساكر . (ن)

١٢٨٧ – الحسن بن يحيى بن هشام الرُّزِّىّ البصرى : عن النضر بن شميل ، وبشر بن عمر الزهرانى ، وخلق . وعنه « د » ، وابن صاعد ، وآخرون . قال ابن حبان : مستقيم الحديث . (د)

١٢٨٢ – تعجيل المنفعة ص (٦٩) رقم (٢٠٥) .

١٢٨٣ – تعجيل المنفعة ص (٦٩) رقم (٢٠٦) . والإكمال رقم (١٦٢) .

١٢٨٤ – التقريب (١٢٨٩) وفيه : الحسن بن واقع بن القاسم ، خراسانى الأصل . ثقة . من العاشرة . [بخ – ت] . تهذيب الكمال رقم (١٢٧٨) [بخ – ت]

١٢٨٥ – التقريب (١٢٩٠) وفيه : صدوق . من الحادية عشرة . كان مولده سنة ثمانين أو قبلها . تهذيب الكمال رقم (١٢٧٩) .

١٢٨٦ – التقريب (١٢٩١) وفيه : العنبرى المِصِّيصى . لا بأس به . من الحادية عشرة . قيل : إن النسائى روى عنه . تهذيب الكمال رقم (١٢٨٠) .

١٢٨٧ – التقريب (١٢٩٢) وفيه : الرُّزِّى – بضم الراء وتشديد الزاى . صدوق صاحب حديث . من الحادية عشرة . تهذيب الكمال رقم (١٢٨١) .

١٢٨٨ – الحسن بن يحيى البصرى : عن الضحاك ، وغيره . وعنه ابن المبارك . وثقه ابن حبان . (ن)

١٢٨٩ – الحسن بن يحيى الخُشَنى ، أبو عبد الملك الدمشقى البِلَاطى : عن هشام بن عروة ، وزيد بن واقد ، وخلق . وعنه الحكم بن موسى ، وهشام بن عَمَّار ، وجماعة . قال « ن » : ليس بثقة . وقال ابن حبان : كان رجلًا صالحًا ، منكر الحديث . (هـ)

١٢٩٠ – الحسن بن يحيى المروزى : عن ابن المبارك ، والنضر بن شميل وغيرهما . وعنه أحمد ، وغيره . فيه نظر . (أ)

١٢٩١ – الحسن بن يزيد بن فَرُّوخ ، أبو يونس القَوىّ ، المكى ، نزيل الكوفة : عن الحسن ، وطاوس ، وأبى سلمة بن عبد الرحمن ، وغيرهم . وعنه الثورى ، وأبو عاصم ، وطائفة . وثقه أحمد ، ويحيى ، وأبو حاتم ، وغيرهم (أ . هـ)

١٢٨٨ – التقريب (١٢٩٤) وفيه : سكن خراسان . مقبول . من السابعة .

– تهذيب الكمال رقم (١٢٨٢) .

١٢٨٩ – التقريب (١٢٩٥) وفيه : الخشنى – بمعجمتين مضمومة ثم مفتوحة ثم نون – أصله من خراسان . صدوق ، كثير الغلط . من الثامنة . مات بعد التسعين [مد – ق] .

– تهذيب الكمال رقم (١٢٨٣) [مد – ق]

١٢٩٠ – تعجيل المنفعة ص (٦٩) رقم (٢٠٧) .

وقال الحافظ : روايته عند أحمد مقرونة بعلى بن إسحاق كلاهما عن ابن المبارك ، وعلاها عبد الله بن أحمد عن أحمد بن جميل عن ابن المبارك ، وذكره ابن النجار فى تاريخ بغداد ، وذكر أنه يروى عنه أيضًا يزيد بن يحيى الزهرى ، ولم يذكر فيه جرحًا ، ووقع فى الطبقة الثالثة من الثقات لابن حبان : الحسن بن يحيى المروزى ، عن كثير بن زياد ، وعنه ابن المبارك ، فما أدرى هو ، هو انقلب ، أو هو آخر غيره . وانظر الإكمال رقم (١٦٣) .

١٢٩١ – التقريب (١٢٩٦) وفيه : الضُّمْرى ، القَوِىّ – بفتح القاف وتخفيف الواو . ثقة من السادسة . وقيل : إن ابن فروخ غير أبى يونس . **وممن يسمى الحسن بن يزيد أربعة غير من ذكر** : =

١٢٩٢ – الحسن بن يزيد الأصم القرشي الكوفي : عن السُّدّيّ ، وغيره . وعنه إبراهيم بن أبي العباس ، ومحمد بن بَكّار ، وعدة . قال أحمد : ثقة ، ليس به بأس ، ووثقه ابن مَعِين ، والدارقطني أيضًا . وضعفه ابن عَدِيّ (أ)

١٢٩٣ – الحسن : عن إسماعيل بن أبي أويس ، وإسماعيل بن الخليل . وعنه « خ » . قيل : هو ابن شجاع البَلْخِيّ المتقدم . (خ)

١٢٩٤ – الحسن : عن قُرَّة بن حبيب . وعنه « خ » قيل هو : الحسن ابن محمد بن الصباح الزعفراني المتقدم . (خ)

● الحسن ، مولى بني نوفل : عن ابن عباس صوابه أبو الحسين وسيأتي (ن)

* * *

١٢٩٥ – الحسين بن إبراهيم بن الحُرّ بن زَعْلان العامري ، أبو علي

= الأول عجلي . يروى عن ابن مسعود ، مقبول . من الثامنة .
والثاني : سعدي ، يروى عن أبي سعيد الخدري ، مقبول . من الثالثة .
والثالث : يكنى أبا علي ، ويقال له : الأصم . صدوق يهم . من الثامنة .
والرابع : حزامي – بمهملة وزاي – مقبول . من الحادية عشرة .
– تهذيب الكمال رقم (١٢٨٤) .

١٢٩٢ – التقريب (١٢٩٩) وفيه : يكنى أبا علي ، ويقال له : الأصم . صدوق يهم . من الثامنة . (تمييز) . – تهذيب الكمال رقم (١٢٨٧) (تمييز) . وانظر الإكمال رقم (١٦٤) .

● **الحسن الغَزَني** : هو ابن عبد الله . تقدم .

● **الحسن الزراد** ، هو أبو علي – يأتي – إن شاء الله تعالى .

١٢٩٣ – جزم ابن حجر بأنه ابن شجاع . انظر : التقريب ص ١٦٥ . وانظر رقم (١٢٤٢) من هذا الكتاب . وانظر تهذيب الكمال رقم (١٢٩١) .

١٢٩٤ – التقريب (ص ١٦٥) وفيه : قيل هو ابن شجاع . وقيل : الزعفراني . تهذيب الكمال رقم (١٢٩٢) . وانظر رقم (١٢٧٤) من هذا الكتاب .

● **التقريب (ص ١٦٥) وفيه : صوابه أبو الحسن . وسيأتي في الكنى .**
– تهذيب الكمال رقم (٣٤٨/٦ – ٣٤٩) .

١٢٩٥ – التقريب (١٣٠٣) وفيه : لقبه إشكاب – بكسر أوله وسكون المعجمة وآخره موحدة . ثقة . من العاشرة . تهذيب الكمال رقم (١٢٩٣) .

البغدادى الملقب بإِشْكَاب : روى عن فُلَيْح ، وحماد بن زيد ، وعدة . وعنه ابناه محمد ، وعلى ، وعباس الدُّورِى ، وغيرهم . وثقه الخطيب ، وغيره . مات سنة ست عشرة ومائتين ، عن إحدى وسبعين سنة . (خ)

١٢٩٦ – الحسين بن إسحاق الواسطى : عن إسحاق الأزرق . وعنه « ن » . فيه نظر [١] . (ن)

١٢٩٧ – الحسين بن بشير الأنصارى المدنى : عن أبيه ، عن جابر . وعنه خارجة بن عبد الله . وثقه ابن حبان . (ن)

١٢٩٨ – الحسين بن بَيَان البغدادى : عن زياد البَكَّائى ، وغيره . وعنه « هـ » وأبو حاتم ، وقال : شيخ . (هـ)

١٢٩٩ – / الحسين بن الجُنَيْد الدَّامَغَانى القُومسى : عن أبى أمامة ، وعدة . ٥٠/أ
وعنه « د ، هـ » ، وغيرهما . قال « ن » : لا بأس به . (د . هـ)

١٢٩٦ – التقريب (١٣٠٤) وفيه : مقبول . من الحادية عشرة . وذكر ابن عساكر أن البخارى روى عنه أيضًا . تهذيب الكمال رقم (١٢٩٤) .

(١) ذكر الحافظ الترجمة التالية فى التقريب (١٣٠٥) :

– الحسين بن إسحاق الأهوازى . ثقة . من الحادية عشرة . وقيل : هو الذى قبله (د) أى الحسين بن إسحاق الواسطى .

● **الحسين بن الأسود** هو ابن على بن الأسود – يأتى – إن شاء الله تعالى .

١٢٩٧ – التقريب (١٣٠٧) وفيه : الحسين بن بشير بن سليمان أو سلام ، المدنى . مولى الأنصارى . مقبول ، من السابعة . تهذيب الكمال رقم (١٢٩٦) .

١٢٩٨ – التقريب (١٣٠٨) وفيه : مقبول . من الحادية عشرة .

– تهذيب الكمال رقم (١٢٩٧) .

● **الحسين بن بيان الشُّلاَثائى البصرى** : عن سيف بن محمد الثورى / تمييز .

● **الحسين بن بيان العسكرى** ، عن عباس العنبرى / تمييز .

١٢٩٩ – التقريب (١٣١١) وفيه : لا بأس به . من الحادية عشرة .

– تهذيب الكمال رقم (١٣٠٠) .

١٣٠٠ – الحســين بن الحارث الكوفى ، أبو القاسم الجدلى : عن ابن عمر ، والحارث بن حاطب ، وطائفة . وعنه أبو مالك الأشجعى ، وشعبة ، وجماعة . وثقه ابن حبان . وقال ابن المدينى : معروف . (أ . د . ن)

١٣٠١ – الحســين بن حُرَيْث ، أبو عَمَّار المروزى : عن الدَّرَاوَرْدِى ، وابن المبارك ، والفضل بن موسى ، وخلق . وعنه «خ م ت ن » وأبو داود كتابة ، وخلق . وثقه « ن » وقال غيره : مات مُنْصَرفًا من الحج سنة أربع وأربعين ومائتين (خ . م . د . ت . ن)

١٣٠٢ – الحســين بن الحسن بن حرب السُّلَمِى ، أبو عبد الله المروزى ، نزيل مكة : صحب ابن المبارك ، وروى عنه ، وعن ابن عُيَيْنة ، وهشام ، وخلق . وعنه « ت ، هـ » وابن صاعد ، وغيرهم . وثقه ابن حبان ، وقال : مات سنة ست وأربعين ومائتين . (ت . هـ)

١٣٠٣ – الحســين بن الحسن ، أبو عبد الله البصرى : عن ابن عَوْن ، وزيد أبى هاشم . وعنه أحمد ، ويحيى ، وابن مُثَنَّى ، وبُنْدَار ، وغيرهم . وثقه « أ ، ن » . وقال ابن المثنى : مات سنة ثمان وثمانين ومائة بعد مُعْتَمِر بسنة . (خ . م . ن)

١٣٠٤ – الحســين بن الحسن الأشقر الفَزَارِىّ ، أبو عبد الله الكوفى :

١٣٠٠ – التقريب (١٣١٣) وفيه : الجَدَلِىّ – بفتح الجيم – صدوق . من الثالثة .
– تهذيب الكمال رقم (١٣٠٢) .

١٢٣١ – التقريب (١٣١٤) وفيه : ثقة . من العاشرة . تهذيب الكمال رقم (١٣٠٣) .

١٣٠٢ – التقريب (١٣١٥) وفيه : صدوق . من العاشرة . تهذيب الكمال رقم (١٣٠٤) .

١٣٠٣ – التقريب (١٣١٧) وفيه : الحسين بن الحسن بن يَسَار – بتحتانية ومهملة – ويقال إنه من آل مالك بن يسار . ثقة . من الثامنة . تهذيب الكمال رقم (١٣٠٥) .

١٣٠٤ – التقريب (١٣١٨) وفيه : صدوق يهم ، ويغلو فى التشيع . من العاشرة .
– تهذيب الكمال رقم (١٣٠٧) .

● **الحسين بن الحسن الكوفى** ، قاضى بغداد ، يروى عن الأعمش ما لا يتابع عليه / تمييز .

● **الحسين بن الحسن الشَّيْلَمانىّ** ، شيخ لأبى يعلى الموصلى مجهول / تمييز .

عن جعفر بن زياد الأحمر ، وشريك ، وقيس بن الربيع ، وغيرهم . وعنه أحمد ، ويحيى ، والكُدَيْمى ، وخلق . قال « خ » : فيه نظر . وقال أبو زرعة : منكر الحديث . ووثقه ابن حبان ، وقال : مات سنة ثمان ومائتين . (أ . ن)

١٣٠٥ – الحسين بن حفص الهَمْدَانِىّ ، أبو محمد الأصبهانى : عن هشام ابن سعد ، والسفيانين ، وغيرهم . وعنه سَمُّويه ، والفَلَّاس ، ويونس بن حبيب ، وخلق . قال أبو حاتم : محله الصدق . وقال أبو نعيم : مات سنة اثنتى عشرة ومائتين . (م . هـ)

١٣٠٦ – الحسين بن ذكوان المُعَلِّم ، العَوْذِىّ ، البصرى : عن عبد الله بن بريدة ، وعطاء بن أبى رباح ، وقتادة ، ويحيى بن أبى كثير ، وغيرهم . وعنه شعبة ، وعبد الوارث ، وابن المبارك ، ويحيى القطان ، وآخرون . وثقه ابن مَعين ، والنسائى . وقال ابن حبان : من حفاظ أهل البصرة وقُرَّائِهم . (أ . خ . م . ٤)

١٣٠٧ – الحسين بن زيد بن على بن الحسين بن على بن أبى طالب العَلَوِىّ ، أبو عبد الله الكوفى : عن أبيه ، وابن جريج ، وجماعة . وعنه ابناه إسماعيل ، ويحيى ، وإبراهيم بن المنذر ، وعدة . قال ابن عدى : أرجو أنه لا بأس به . وقال ابن المدينى : فيه ضعف ، ويُكْتَبُ حديثه . (ن)

١٣٠٨ – الحسين بن السائب بن أبى لُبَابة بن عبد المنذر الأنصارى

١٣٠٥ – التقريب (١٣١٩) وفيه : الحسين بن حفص بن الفضل بن يحيى الهَمْدَانى – بسكون الميم . القاضى . صدوق . من كبار العاشرة . تهذيب الكمال رقم (١٣٠٨) .

١٣٠٦ – التقريب (١٣٢٠) وفيه : العَوذى – بفتح المهملة وسكون الواو بعدها معجمة – ثقة ، ربما وهم . من السادسة . تهذيب الكمال رقم (١٣٠٩) .

١٣٠٧ – التقريب (١٣٢١) وفيه : صدوق . ربما أخطأ . من الثامنة . مات وله ثمانون سنة ، فى حدود التسعين . تهذيب الكمال رقم (١٣١٠) .

١٣٠٨ – التقريب (١٣٢٢) وفيه : لُبَابة – بضم اللام وموحدتين – . مقبول . من الثالثة . [د] . تهذيب الكمال رقم (١٣١١) . والإكمال رقم (١٦٥) .

المدنى : عن أبيه وجده وغيرهما . وعنه ابنه توبة والزهرى . قال ابن حبان فى الثقات : يروى عنه ابنه المراسيل . وقال صاحب الكمال : روى له أبو داود . قال شيخنا : لم أجد له عنه رواية متصلة ، إنما ذكره فى النذور من حديث ابن شهاب قال : حدثنى بعض بنى السائب . (أ)

١٣٠٩ – الحسين بن سلمة بن أبى كَبْشَة الأَزْدِى ، البصرى ، الطَّحَّان : عن ابن مهدى ، وسلمة بن قتيبة ، وعدة . وعنه « ت ، هـ » وابن خزيمة ، وغيرهم . وثقه الدارقطنى . وقال أبو حاتم : صدوق . (ت . هـ)

١٣١٠ – الحسين بن شُفَىّ بن مَاتِع الأصبحى المِصْرى : عن أبيه ، وعبد الله ابن عمرو ، وتُبَيْع الحِمْيَرى . وعنه حَيْوَة بن شريح ، وعدة . وثقه ابن حبان . ومات سنة تسع وعشرين ومائة (د)

١٣١١ – الحسين بن عبد الله بن ضُمَيْرة الحميرى مولى آل ذى يَزَن ، مدنى كان ينزل الينبع [1] وقد نسب إلى جده . روى عن أبيه ، عن جده ، وعن عمرو بن يحيى المازنى ، عن جده أبى حسن . وعنه زيد بن الحُبَاب ، والقَعْنَبِى ، وجماعة . كذبه مالك . وقال أحمد : متروك الحديث . وقال ابن حبان : يروى عن أبيه ، عن جده نسخة موضوعة . (أ)

٥٠/ب **١٣١٢ – / الحسين بن عبد الله بن عبيد الله بن عباس بن عبد المطلب**

● **الحسين بن أبى السرى** ، هو ابن المتوكل ، يأتى إن شاء الله تعالى .

١٣٠٩ – التقريب (١٣٢٣) وفيه : صدوق ، من التاسعة . تهذيب الكمال رقم (١٣١٢) .

١٣١٠ – التقريب (١٣٢٤) وفيه : شُفَىّ – بضم المعجمة وفتح الفاء – ابن مَاتِع – بمثناة مكسورة – ثقة . من الثالثة . تهذيب الكمال رقم (١٣١٣) .

١٣١١ – تعجيل المنفعة ص (٦٧) . وزاد : وقال أبو زرعة : ليس بشىء اضرب على حديثه . وقال البخارى فى التاريخ الأوسط : تركه على وأحمد ، وقال الدارقطنى : متروك ، وقال أبو داود : ليس بشىء ، وقال النسائى : ليس بثقة ولا يكتب حديثه . وقال الأويسى : لما خرج إسماعيل بن أبى أويس إلى حسين بن عبد الله بن ضميرة هجره مالك أربعين يومًا . والإكمال رقم (١٦٦) .

(١) فى التعجيل : البقيع . وكذلك فى الإكمال .

١٣١٢ – التقريب (١٣٢٦) وفيه : ضعيف . من الخامسة . تهذيب الكمال رقم (١٣١٥).

الهاشمى ، أبو عبد الله المدنى : عن عِكْرِمَة ، وكُرَيْب ، وغيرهما . وعنه ابن إسحاق ، وابن جُرَيْج ، وشَرِيك ، وجماعة . قال أحمد : له أشياء منكرة . وقال « ن » : متروك الحديث . وقال ابن سعد : توفى سنة أربعين ، أو إحدى وأربعين ومائة ، وكان كثير الحديث ، ولم أرهم يحتجون بحديثه . (فع . أ . ت . هـ)

● حسين بن عبد الله الهروى حدث عنه « د » كذا وقع [1] ، والصواب عبد الرحمن بن حسين وسيأتى . (د)

١٣١٣ – الحسين بن عبد الرحمن ، أبو عبد الرحمن الجَرْجَرَائِىّ : عن وكيع ، وطَلْق بن غَنَّام ، وطائفة . وعنه « د ، ن ، هـ » وجعفر الفِرْيَابِىّ . وثقه ابن حبان . ومات سنة ثلاث وخمسين ومائتين . (د . ن . هـ)

١٣١٤ – الحسين بن عبد الرحمن ، أبو على ، قاضى حلب : روى عنه « ن » فيما قاله ابن عساكر [2] . (ن)

١٣١٥ – الحسين بن عبد الرحمن الأشجعى : عن سعد بن أبى وقاص . وعنه بُشر بن سعيد . وثقه ابن حبان . (د)

١٣١٦ – الحسين بن عُرْوَة البصرى : عن مالك ، والحَمَّادَيْن ، وطائفة . وعنه نصر بن على ، وغيره . قال أبو حاتم : لا بأس به (هـ)

● التقريب (ص ١٦٧) وتهذيب الكمال (٣٨٦/٦)

(١) فى المعجم المشتمل لابن عساكر . رقم (٢٧٦) .

١٣١٣ – التقريب (١٣٢٧) وفيه : الجَوْجَرَائى – بجيمين مفتوحتين ورائين ، الأولى ساكنة. مقبول . من العاشرة . تهذيب الكمال رقم (١٣١٦) .

١٣١٤ – التقريب (١٣٢٩) وفيه : روى عنه النسائى ووثقه . من الحادية عشرة .

– تهذيب الكمال رقم (١٣١٨) .

(٢) فى المعجم المشتمل رقم (٢٧٨) .

١٣١٥ – التقريب (١٣٢٨) وفيه : الحسين بن عبد الرحمن – ويقال : حُسَيْل – آخره لام . ويقال : عبد الرحمن بن حسين . مقبول . من الثالثة . تهذيب الكمال رقم (١٣١٧) .

١٣١٦ – التقريب (١٣٣٠) وفيه : صدوق . يهم . من العاشرة .

– تهذيب الكمال رقم (١٣١٩) .

١٣١٧ – الحسين بن على بن الأسود العِجْلِىّ ، أبو عبد الله الكوفى ، نزيل بغداد . وقد ينسب إلى جده : روى عن محمد بن فضيل ، ووكيع ، وجماعة . وعنه « د ، ت » وأبو يَعْلَى ، وأبو حاتم . وقال : صدوق . وقال ابن عدى : يسرق الحديث وأحاديثه لا يُتَابَع عليها . وقال غيره : مات سنة أربع وخمسين ومائتين . (د . ت)

١٣١٨ – الحسين بن على بن جعفر الأحمر بن زياد الكوفى : روى عنه « د ، ن » فيما قاله ابن عساكر [1] . قال شيخنا : وفى ذلك نظر . قال « ن » : صالح . (د . ن) [2] .

١٣١٩ – الحسين بن على بن الحسين بن على بن أبى طالب المدنى . يقال له : حسين الأصغر : روى عن أبيه ، وأخيه أبى جعفر الباقر ، ووهب بن كيسان . وعنه بنوه ؛ محمد وعبيد الله وإبراهيم ، وابن المبارك ، وغيرهم . وثقه « ن » . (أ . ت . ن)

١٣٢٠ – الحسين بن على بن أبى طالب الهاشمى ، أبو عبد الله المدنى سِبْط رسول الله ﷺ ، ورَيْحَانَتُه ، وأحد سَيِّدَى شباب أهل الجنة : روى عن جده رسول الله ﷺ ، وعن أبويه ، وخاله هند بن أبى هالة ، وعمر بن الخطاب . وعنه بنوه ؛ على زين العابدين وسُكَيْنَة وفاطمة ، وعِكْرِمَة ، والشعبى ،

١٣١٧ – التقريب (١٣٣١) وفيه : صدوق . يخطئ كثيرًا . لم يثبت أن أبا داود روى عنه . من الحادية عشرة . تهذيب الكمال رقم (١٣٢٠) .

١٣١٨ – التقريب (١٣٣٢) وفيه : مقبول . من الحادية عشرة .

– تهذيب الكمال رقم (١٣٢١) .

(١) فى المعجم المشتمل رقم (٢٨٠) .

(٢) فى المخطوط : « هـ » بدل « ن » وما أثبتناه من تهذيب الكمال ، والتقريب .

١٣١٩ – التقريب (١٣٣٣) وفيه : صدوق . مُقِلّ . من السابعة . مات سنة ستين تقريبًا .

– تهذيب الكمال رقم (١٣٢٢) .

١٣٢٠ – التقريب (١٣٣٤) . تهذيب الكمال رقم (١٣٢٣) .

وآخرون . ولد فى شعبان سنة أربع . وقال أنس : كان أشبههم برسول الله ﷺ . وقالت عائشة [١] : خرج النبى ﷺ غَدَاة وعليه مِرْطٌ مُرَحَّل [٢] من شَعَر أسود ، فجاء الحسن فأدخله ، ثم جاء الحسين فدخل معه . ثم جاءت فاطمة ، فأدخلها ، ثم جاء علىّ فأدخله ، ثم قال : ﴿ إِنَّمَا يُرِيدُ ٱللَّهُ لِيُذْهِبَ عَنكُمُ ٱلرِّجْسَ أَهْلَ ٱلْبَيْتِ وَيُطَهِّرَكُمْ تَطْهِيرًا ﴾ [٣] . وقال الزبير بن بكار عن عمه مصعب : حج الحسين خمسًا وعشرين حجة ماشيًا . وذكر ابن عساكر : أنه كان ممن غزا القسطنطنية . قال قتادة : قتل يوم الجمعة يوم عاشوراء سنة إحدى وستين ، وهو ابن أربع وخمسين سنة وستة أشهر ونصف . وقال الواقدى : وهو ابن خمس وخمسين سنة وأشهر . قلت : الصحيح أنه توفى عن ست وخمسين سنة وأشهر .

(فع . أ . خ . م . ٤)

١٣٢١ - الحسين بن على بن الوليد الجُعْفِى مولاهم ، المقرئ أحد الأعلام : روى عن الأعمش ، وحمزة الزّيّات ، وزَائِدة ، وغيرهم . وعنه أحمد ، ويحيى ، وإسحاق ، وأبو كُرَيْب ، وخلق . قال أحمد : ما رأيت أفضل منه ، ومن سعيد بن عامر . وقال العِجْلِىّ : ثقة ، رجل صالح ، لم أر رجلًا قط أفضل منه . وقال غيره : كان يعد من الأبدال . مات سنة ثلاث ومائتين عن أربع وثمانين سنة .

(أ . خ . م . ٤)

١٣٢٢ - / الحسين بن على بن يزيد الصُّدَائى الأكفانِىّ ، البغدادى : ٥١/أ

---

(١) م : (١٨٨٣/٤) (٤٤) كتاب فضائل الصحابة - (٩) باب فضائل أهل بيت النبى - ﷺ - من طريق مصعب بن شيبة ، عن صفية بنت شيبة ، عن عائشة - رضى الله عنها - به . رقم (٢٤٢٤)

(٢) مرط مرحل : المرط كساء ؛ جمعه مروط . والمرحل : هو المنقوش عليه صور رحال الإبل .

(٣) الأحزاب : (٣٣) .

١٣٢١ - التقريب (١٣٣٥) وفيه : ثقة عابد . من التاسعة . تهذيب الكمال رقم (١٣٢٤) .

١٣٢٢ - التقريب (١٣٣٦) وفيه : الصُّدَائى - بضم المهملة وتخفيف الدال - صدوق . من الحادية عشرة . [ت - س] . تهذيب الكمال رقم (١٣٢٥) [ت - سى]

عن وكيع ، والوليد بن القاسم ، وجماعة . وعنه « ت » والنسائى ، وعبد الله بن أحمد ، والمحَامِلِىّ ، وخلق . وثقه ابن خراش ، وغيره . ومات سنة ثمان وأربعين ومائتين . (ت)

١٣٢٣ – الحسين بن عمران الجُهَنِىّ : عن أبى إسحاق الشيبانى ، وغيره . وعنه شعبة ، وغيره . وثقه ابن حبان . وقال « خ » : لا يتابع على حديثه . (هـ)

١٣٢٤ – الحسين بن عياش الرَّقِّى ، أبو بكر الباجُدَّائِىّ : عن جعفر بن بُرْقَان وزهير بن معاوية ، وطائفة . وعنه هلال بن العَلَاء ، وغيره . وثقه «ن » ، وله كتاب فى غريب الحديث . مات سنة أربع ومائتين . (ن)

١٣٢٥ – الحسين بن عيسى بن حُمْران الطَّائِىّ ، أبو على البِسْطَامِى ، نزل نيسابور ، ومات بها : روى عن ابن عيينة ، وأبى أُسَامَة ، وخلق . وعنه « خ ، م ، د ، ن » ، وخلق . قال الحاكم : من كبار المحدثين وثقاتهم . وقال « خ » : مات سنة سبع وأربعين ومائتين . (خ . م . د . ن)

١٣٢٦ – الحسين بن عيسى بن مسلم الحنفى ، أبو عبد الرحمن الكوفى : عن مَعْمَر ، والحكم بن أَبَان . وعنه عثمان بن أبى شيبة ، وأبو كُرَيْب ، وعدة . وثقه ابن حبان . وضعفه أبو حاتم . (د . هـ)

١٣٢٣ – التقريب (١٣٣٨) وفيه : صدوق . يهم . من السابعة .

– تهذيب الكمال رقم (١٣٢٦) .

١٣٢٤ – التقريب (١٣٣٩) وفيه : الحسين بن عيّاش – بتحتانية ومعجمة – ابن حازم السُّلَمِى – الباجُدَّائى – بموحدة وجيم مضمومة ودال ثقيلة ، وبعد الألف همزة . ثقة . من العاشرة . تهذيب الكمال رقم (١٣٢٧) .

١٣٢٥ – التقريب (١٣٤٠) وفيه : أبو على البسطامى القُومَسِىّ . صدوق . صاحب حديث . من العاشرة . تهذيب الكمال رقم (١٣٢٨) .

١٣٢٦ – التقريب (١٣٤١) وفيه : ضعيف . من الثامنة . تهذيب الكمال رقم (١٣٢٩) .

١٣٢٧ – الحسين بن قيس الرَّحْبِيّ الواسطي ، ولقبه حَنَش : روى عن عكرمة ، وعطاء ، وعِلْباء بن أحمر . وعنه سليمان التيمي ، وطائفة . كذبه أحمد . وتركه يحيى . وقال « خ » : لا يكتب حديثه . (أ . ت . هـ)

١٣٢٨ – الحسين بن المتوكل الهاشمي مولاهم ، وهو ابن أبي السَّرِيّ العَسْقَلاَنِيّ : عن وكيع ، وضَمْرَة بن ربيعة ، وعدة . وعنه «هـ» وطائفة . ضعفه « د » وكذبه أخوه محمد . وقال ابن حبان في الثقات : يخطئ ويُغْرِب . مات سنة أربعين ومائتين . (هـ)

١٣٢٩ – الحسين بن محمد بن أيوب الذَّارع ، السعدي ، البصري ، نزيل بغداد : عن يزيد بن زُرَيْع ، وابن عُلَيَّة ، وخلق . وعنه « ت ، ن » ، ووثقه ، وأبو حاتم وقال : صدوق . وقال غيره : مات سنة سبع وأربعين ومائتين . (ت . ن)

١٣٣٠ – الحسين بن محمد بن بَهْرَام التميمي ، أبو أحمد المُؤَدِّب ، المروزي ، نزيل بغداد : عن ابن أبي ذِئْب ، وإسرائيل ، وجرير بن حازم ، وطبقتهم . وعنه أحمد ، ويحيى ، والذُّهْلِيّ ، وأبو خَيْثَمَة ، وخلق . وثقه ابن سعد وغيره ، ومات سنة أربع عشرة ومائتين . (أ . خ . م . ٤)

١٣٣١ – الحسين بن محمد بن جعفر الحَرِيرِيّ [1] البلخي : عن عبد الرزاق ، وطائفة . وعنه « ت » وغيره . (ت)

١٣٢٧ – التقريب (١٣٤٢) وفيه : لقبه : حنش – بفتح المهملة والنون ثم معجمة – متروك . من السادسة . تهذيب الكمال رقم (١٣٣٠) .

● **الحسين بن أبي كبشة** (ت . هـ) هو ابن سلمة . تقدم .

١٣٢٨ – التقريب (١٣٤٣) وفيه : الحسين بن المتوكل بن عبد الرحمن . أبو عبد الله بن أبي السَّرِيّ – بفتح المهملة وكسر الراء – . ضعيف . من الحادية عشرة . تهذيب الكمال رقم (١٣٣١) .

١٣٢٩ – التقريب (١٣٤٤) وفيه : صدوق . من العاشرة . تهذيب الكمال رقم (١٣٣٢) .

١٣٣٠ – التقريب (١٣٤٥) وفيه : المَرْوَذِي – بتشديد الراء وبذال معجمة . ثقة . من التاسعة . – تهذيب الكمال رقم (١٣٣٣) .

١٣٣١ – التقريب (١٣٤٧) وفيه : مستور . من الحادية عشرة .
– تهذيب الكمال رقم (١٣٣٥) .

(١) ضبطها محقق تهذيب الكمال : « الجريري » بالجيم ، وانظر تعليقه على ذلك .

١٣٣٢ – الحسين بن محمد بن زياد العبدى أبو على النيسابورى ، الحافظ المعروف بالقَبَّانى : عن إسحاق بن راهويه ، وأحمد بن منيع ، وأبى بكر بن أبى شيبة ، وطبقتهم . وعنه « خ » فيما قاله الحاكم ، والخطيب ، وغيرهما . توفى سنة تسع وثمانين ومائتين . (خ)

١٣٣٣ – الحسين بن محمد بن شَيْبَة الواسطى البزاز : عن يزيد بن هارون ، وطائفة . وعنه «هـ» وغيره . قال أبو حاتم : صدوق . (هـ)

١٣٣٤ – الحسين بن معاذ البصرى : عن سَلَّام بن أبى خُبْزَة ، وعبد الأعلى ابن عبد الأعلى ، وغيرهما . وعنه « د » ووثقه . (د)

١٣٣٥ – الحسين بن منصور بن جعفر السُّلَمِى النَّيْسَابورى المُحَدِّث الرَّحَّال : عن ابن عيينة ، ويزيد بن هارون ، وأبى أسامة ، وخلق . وعنه «خ ، ن » ووثقه . وقال الحاكم : هو شيخ العدالة والتزكية فى عصره . وقال غيره : مات سنة ثمان وثلاثين ومائتين . (خ . ن)

١٣٣٦ – الحسين بن مهدى الأُبُلِّى ، أبو سعيد البصرى : عن

١٣٣٢ – التقريب (١٣٤٨) وفيه : ثقة حافظ مصنِّف . من الثانية عشرة . قيل : إن البخارى روى عنه . تهذيب الكمال رقم (١٣٣٦) .

١٣٣٣ – التقريب (١٣٤٩) وفيه : « شيبة » وأوضح محققه أن الأصل كان فيه « شَنَبَة » ولكن ضرب ابن حجر عليها وحولها إلى « شَيْبة » أما فى الأصل عندنا فهى بدون نقط على الحرف الثانى بما لا يعرف ما إذا كان ياء أو نونًا . وفى التهذيب : « شنبة » بالنون . صدوق . من الحادية عشرة . تهذيب الكمال رقم (١٣٣٧) .

١٣٣٤ – التقريب (١٣٥٠) وفيه : الحسين بن معاذ بن خُلَيْف – بالمعجمة – ، وقيل : بالمهملة – مصغرًا – ثقة . من العاشرة . تهذيب الكمال رقم (١٣٣٨) .

١٣٣٥ – التقريب (١٣٥٢) وفيه : أبو على النيسابورى . ثقة فقيه . من العاشرة .
وممن يقال له الحسين بن منصور غير هذا ثلاثة :
الأول : **الحسين بن منصور الطويل** أبو عبد الرحمن النمار الواسطى ، مقبول . من الحادية عشرة .
الثانى : **كِسائى** . مقبول . من العاشرة .
الثالث : **رَقِّى** يكنى أبا على ، صدوق . من الحادية عشرة . (١٣٥٣ – ١٣٥٥) .
– تهذيب الكمال رقم (١٣٤٠) . والآخرون : (١٣٤١ – ١٣٤٣)

١٣٣٦ – التقريب (١٣٥٦) وفيه : الحسين بن مهدى بن مالك الأُبُلِّى – بضم الهمزة والموحدة . صدوق . من الحادية عشرة . تهذيب الكمال رقم (١٣٤٤) .

عبد الرزاق وجماعة . وعنه « ت ، هـ » وعَبْدَان الأهوازى ، وعدة . وثقه ابن حبان . ومات سنة سبع وأربعين ومائتين . (ت . هـ)

١٣٣٧ – الحسين بن ميمون الخِنْدِفِي الكوفي : عن أبى الجَنُوب الأَسَدِىّ ، وغيره . وعنه هاشم بن البَرِيد ، وغيره . قال ابن حبان فى الثقات : ربما أخطأ . (أ . د)

١٣٣٨ – الحسين بن واقد المَرْوَزِىّ ، أبو عبد الله القاضى : عن عبد الله بن بُرَيْدَة ، وعمرو بن دينار ، وأبى الزبير ، وعدة . وعنه ابناه ؛ علىّ ، والعلاء ، والأعمش ، وهو أكبر منه ، وزيد بن الحُبَاب ، وغيرهم . وثقه ابن معين ، وقال ابن حبان : من خيار الناس . وقال غيره : مات سنة تسع وخمسين ومائة . (أ . خ . م . ٤)

١٣٣٩ – / الحسين بن الوليد القرشى مولاهم ، النَّيْسَابورى : عن عيسى بن طَهْمَان ، وابن جريج ، وشعبة ، ومالك ، والحَمَّادين ، وخلق . وعنه أحمد ، وإسحاق ، والذُّهْلِىّ ، وخلق . وثقه أحمد ، ويحيى ، والدارقطنى . وقال الحاكم : هو الفقيه ، الثقة ، المأمون ، شيخ بلدنا فى عصره ، وكان من أسخى الناس وأورعهم وأَقْرَئِهم للقرآن ، وكان يغزو التُّرْك فى كل ثلاث سنين ، ويحج كل خمس سنين . مات سنة اثنتين ومائتين . (خ . ن) ٥١/ب

١٣٤٠ – الحسين بن يحيى بن جعفر البارقى البُخَارِىّ : عن أبيه . وعنه أبو محمد نصر بن أحمد الكِنْدِىّ . وروى « خ » فى كتاب الطب من جامعه

١٣٣٧ – التقريب (١٣٥٧) وفيه : الخِنْدِفى – بالفاء – لين الحديث . من السابعة . (د – ٤س) . تهذيب الكمال رقم (١٣٤٥) وانظر تعليق المحقق على كلمة « الخِنْدِفى » .

١٣٣٨ – التقريب (١٣٥٨) وفيه : ثقة . له أوهام . من السابعة [خت – م – ٤] . – تهذيب الكمال رقم (١٣٤٦) [خت ، ٤]

١٣٣٩ – التقريب (١٣٥٩) وفيه : أبو على ، ويقال أبو عبد الله . لقبه كُمَيْل – مصغرًا – ثقة . من التاسعة . [خت – ل – س] . تهذيب الكمال رقم (١٣٤٧) [خت – ل – س]

١٣٤٠ – التقريب (١٣٦٠) وفيه : البخارى البِيكَندىّ – بكسر الباء وفتح الكاف – مقبول من الثانية عشرة . قيل : إن البخارى روى عنه . تهذيب الكمال رقم (١٣٤٨) .

حديثًا عن حسين عن أحمد بن منيع فقيل : هو هذا ، وقيل : بل هو الحسين بن محمد بن زياد القَبَّانى المتقدم . (خ)

١٣٤١ – الحســـين بن يزيد الطَّـحَّان الأنصارى ، الكوفى : عن المُطَّلِب ابن زياد ، ومحمد بن فُضَيْل ، وحفص بن غِيَاث ، وغيرهم . وعنه « د ، ت » وأبو بكر الأَثْرَم ، وطائفة . وثَّقه ابن حِبَّان . ولينه أبو حاتم . وقال مطيَّنٌ : مات سنة أربع وأربعين ومائتين . (د . ت)

* * *

١٣٤٢ – حَشْـرَج بن زياد الأشجعى : عن جدته لأبيه ؛ أم زياد . وعنه رافع ابن سَلَمَة . وثقه ابن حبان . (أ . د . ن)

١٣٤٣ – حَشْـرَج بن نُبَاتَة ، أبو مُكْرَم الأشجعى : عن سعيد بن جُمْهَان ، وغيره . وعنه ابن المبارك ، وأبو نُعَيْم ، وجماعة . وثقه أحمد ، ويحيى ، وابن المدينى . وقال أبو حاتم : يُكْتَبُ حَدِيثُه ولا يُحْتَجُّ به . (أ . ت)

* * *

١٣٤٤ – حِصْن بن عبد الرحمن ، ويقال : ابن مِحْصَن التَّرَاغِمِىّ ، أبو حُذَيْفَةَ الدِّمشقى : عن أبى سلمة بن عبد الرحمن . وعنه الأوزاعى فقط . وثقه ابن حبان . وقال الدارقطنى : يُعْتَبَرُ به . (د . ن) .

* * *

١٣٤١ – التقريب (١٣٦١) وفيه : لين الحديث . من العاشرة . تهذيب الكمال رقم (١٣٦١) .

١٣٤٢ – التقريب (١٣٦٢) وفيه : حَشْرج – بفتح ، ثم معجمة ساكنة ، ثم راء مفتوحة ثم جيم . مقبول . من الثالثة . تهذيب الكمال رقم (١٣٥١) .

١٣٤٣ – التقريب (١٣٦٣) وفيه : حشرج بن نُباتة – بضم النون ثم الموحدة ثم المثناة الواسطى أو الكوفى . صدوق يهم . من الثامنة . تهذيب الكمال رقم (١٣٥٢) .

١٣٤٤ – التقريب (١٨١/١) وفيه : حِصْن – بكسر ثم مهملة ساكنة ثم نون . التَّراغِمِى – بفتح المثناة ثم راء ثم معجمة مكسورة ثم ميم خفيفة . مقبول . من السابعة . تهذيب الكمال رقم (١٣٥٣) .

١٣٤٥ – حُصَـين بن أوس ويقال : ابن قيس النَّهْشَلِى ، من أهل البادية . قدم على النبى ﷺ ، وروى عنه . وعنه ابنه زياد . (ن)

١٣٤٦ – حُصَـين بن جُنْدَب ، أبو ظَبْيان الجَنْبِىّ الكوفى : عن علىّ وأسامة ابن زيد ، وابن عباس ، وغيرهم . وعنه ابنه قابوس ، والأعمش ، وحصين بن عبد الرحمن ، وآخرون . وثقه ابن مَعِين ، وغير واحد . ومات سنة تسعين [(١)] .

(أ . خ . م . ٤)

١٣٤٧ – حُصَـين بن صفوان ، ويقال : ابن مَعْدَان أبو قَبِيصَة : عن على فى المَذْى . وعنه بَيَان بن بِشْر . مجهول . (أ)

١٣٤٨ – حُصَـين بن عبد الرحمن بن عمرو بن سعد بن معاذ الأَشْهَلِىّ ، أبو محمد المدنى : عن أُسَيْد بن حُضَيْر ، ولم يدركه . وعن أنس ، ومحمود بن لبيد ، وطائفة . وعنه ابن إسحاق ، وغيره . وثقه ابن حبان . (أ . د . ن) .

١٣٤٥ – التقريب (١٣٦٥) وفيه : حُصَين – مصغرًا – معدود فى الصحابة .

– تهذيب الكمال رقم (١٣٥٤) .

١٣٤٦ – التقريب (١٣٦٦) وفيه : حصين بن جندب بن الحارث الجَنْبِىّ – بفتح الجيم وسكون النون ثم موحدة – أبو ظَبْيَان – بفتح المعجمة وسكون الموحدة – ثقة . من الثانية .

– تهذيب الكمال رقم (١٣٥٥) .

● **حصين بن أبى الحُرّ** ، هو ابن مالك ، يأتى – إن شاء الله تعالى .

(١) ذكر الحافظ فى التعجيل (ص ٦٧) الترجمة التالية استدراكًا منه ومن الهيثمى على الحسينى : (هب) **حصين بن حرملة المهرى** ، عن ابن مصبح عن جابر فى فضل الخيل ، وعنه عتبة ابن أبى حكيم ، استدركه شيخنا الهيثمى على الحسينى ، وقال : ذكره ابن حبان فى (الثقات) ، وله فى المسند حديثان من طريق عبد الله بن المبارك : أحدهما عن حصين غير منسوب ، والآخر نسب فيه حصينًا ، فقال : عن عتبة عن حصين بن حرملة ، وقد ذكره البخارى وقال : يعد فى الشاميين ، ولم يذكر فيه جرحًا ، وتبعه ابن أبى حاتم .

١٣٤٧ – التقريب (١٣٦٧) وفيه : مجهول . من الثالثة [عس] .

– تهذيب الكمال رقم (١٣٥٦) [عس]

١٣٤٨ – التقريب (١٣٦٨) وفيه : مقبول . من الرابعة . تهذيب الكمال رقم (١٣٥٧) .

١٣٤٩ – حُصَين بن عبد الرحمن السُّلَمِيّ ، أبو الهذيل الكوفى ، ابن عم منصور بن المُعْتَمِر : روى عن جابر بن سَمُرة ، وعُمَارة بن رُوَيْبَة ، وأبى وائل ، وسعيد بن جبير ، والشعبى ، وخلق . وعنه «فه » ، وزائدة ، وشعبة ، والثورى ، وهشام ، وابن إدريس ، وخلق . قال أحمد : هو الثقة المأمون ، من كبار أصحاب الحديث . وقال العجلى : كوفى ثقة ، ثبت . وقال أبو حاتم : صدوق ثقة . وفى آخر عمره ساء حفظه . وقال غيره : مات سنة ست وثلاثين ومائة ، وله ثلاث وتسعون سنة (فع . فه . أ . خ . م . ٤)

١٣٥٠ – حُصَين بن عقبة الفَزَارِىّ ، أخو زيد : روى عن على ، وابن مسعود ، وسلمان ، والمغيرة بن شعبة . وعنه ابنه مالك ، وصالح بن خَبَّاب ، وغيرهما . وثقه ابن حبان . (أ)

١٣٤٩ – التقريب (١٣٦٩) وفيه : ثقة ، تغير حفظه فى الآخر ، من الخامسة .
– تهذيب الكمال رقم (١٣٥٨) .
● **حصين بن عبد الرحمن الحارثى** : كوفى ، عن الشعبى / تمييز .
● **حصين بن عبد الرحمن النخعى** : كوفى ، عن الشعبى قوله / تمييز .
● **حصين بن عبد الرحمن الجعفى** : كوفى ، عن عبد الله بن زيد العابدين . تمييز
وقد أجمل ابن حجر من يسمى حصين بن عبد الرحمن تمييزًا فقال :
الأول : **الحارثى** الكوفى ، روى عن الشعبى . مقبول . من السادسة . مات سنة تسع وثلاثين .
الثانى : **الجعفى** . أخو إسماعيل . كوفى أيضًا . من السابعة . مجهول .
الثالث : **الأنصارى** اسم جده أسعد بن زرارة . مقبول . من السابعة .
الرابع : **الشيبانى** . مقبول . من السابعة أيضًا .
الخامس : **النخعى** ، أخو مسلم يروى عن الشعبى أيضًا . مجهول . من السابعة .
السادس : **الهاشمى** . مجهول ، من السابعة .
السابع : **أشجعى** ، صوابه حسين بالسين ، وقد تقدم .
(التقريب . أرقام ١٣٧٠ – ١٣٧٥) و(تهذيب الكمال . أرقام ١٣٥٩ – ١٣٦١)

١٣٥٠ – التقريب (١٣٧٧) وفيه : صدوق . من الثالثة . / بس ق .
– والإكمال رقم (١٦٧) . تهذيب الكمال رقم (١٣٦٦) .

١٣٥١ – حُصَـين بن عمر الأَحْمَسِيّ ، أبو عُمَيْر الكوفى : عن أبى الزبير ، وغيره . وعنه مِنْجَاب بن الحارث ، وجماعة . كَذَّبَهُ أحمد ، ووثقه العِجْلِيّ . (ت)

١٣٥٢ – حُصَـين بن عوف البَجَلِيّ ، أبو حازم : له صحبة ورواية . وعنه ابنه قيس بن أبى حازم [(١)] . (أ)

١٣٥٣ – حُصَـين بن عوف الخَثْعَمِيّ ، معدود فى الصحابة : له حديث من رواية ابن عباس عنه . (هـ)

١٣٥٤ – حُصَـين بن قَبِيصة الفَزَارى ، الكوفى : عن على ، وابن مسعود ، والمغيرة . وعنه عبد الملك بن عُمَيْر ، والرُّكَيْن بن الربيع ، وغيرهما . وثقه ابن حبان . (أ . د . ن . هـ)

١٣٥٥ – / حُصَـين بن اللَّجْلاج ويقال : خالد (ن) ويقال : القعقاع (أ ، ن) ويقال : أبو العلاء بن اللجلاج (ن) : روى عن أبى هريرة . وعنه صفوان بن أبى يزيد ، ويقال : ابن يزيد ، ويقال : ابن سليم . قال ابن مَعِين : القعقاع أصوب . وذكره ابن حبان فى الثقات ، وسماه القعقاع ، وقال : كنيته أبو العلاء . (أ . ن) ٥٢/أ

١٣٥١ – التقريب (١٣٧٨) وفيه : الأَحْمَسِيّ – بمهملتين . متروك . من الثامنة .
– تهذيب الكمال رقم (١٣٦٣) .

١٣٥٢ – التقريب (٨٠٣٥) قال ابن حجر : أبو حازم البجلى الأحمسى ، والد قيس ، صحابى ، له حديث ، قيل : اسمه حصين ، وقيل عوف ، وقيل : عبد عوف . [بخ – د] . هذا وسيعود المصنف فيترجم له فى الكنى ، فى « أبو حازم » .

(١) حم : (٢٨٤/٥ – أرقام : ١٥٥١٥ – ١٥٥١٨) و(٣٦١/٦ – ٣٦٢ – رقم ١٨٣٣٣) .

١٣٥٣ – التقريب (١٣٧٩) وفيه : صحابى . له حديث فى الحج .
– تهذيب الكمال رقم (١٣٦٤) .

١٣٥٤ – التقريب (١٣٨٠) وفيه : ثقة . من الثانية . تهذيب الكمال رقم (١٣٦٥) .

١٣٥٥ – التقريب (١٣٨١) وفيه : مجهول . من الثالثة . تهذيب الكمال رقم (١٣٦٧) .

١٣٥٦ – حُصَين بن مالك بن الخَشْخَاش ، وهو حصين بن أبى الحُرّ التميمى العَنْبَرِىّ ، أبو القَلُوص البصرى : عن أبيه ، وجده ، وسَمُرة بن جُنْدَب ، وغيرهم . وعنه ابنه الحسن ، وعبد الملك بن عمير ، وطائفة . وثقه العجلى ، وأبو حاتم . (أ . ن . هـ)

١٣٥٧ – حُصَين بن مالك البَجَلِىّ الكوفى : عن ابن عباس . وعنه خالد ابن طهمان . وثقه ابن حبان . (ت)

١٣٥٨ – حُصَين بن مِحْصَن الأنصارى الخُطَمِىّ ، المدنى : عن عمة له ، لها صحبة ، وعن هَرَمِىّ بن عمرو الواقفى . وعنه بَشِير بن يَسَار ، وغيره . ذكره ابن حبان كذلك فى الثقات ، ثم ذكره فيمن اسمه عبيد الله . وقال غيره : عبد الله بن محصن . رواه (ن) كذلك .

والصواب حُصَين بن مِحْصَن كما ذكرناه . (ك . أ . ن)

١٣٥٩ – حُصَين بن محمد الأنصارى ، السَّالِمِىّ ، المدنى : سأله الزهرى عن حديث محمود بن الربيع عن عِتْبَان بن مالك فَصَدَّقه . ذكره جماعة فيمن اسمه « حُصَيْن » ، وزعم أبو الحسين القابسى : أنه «حُضَيْن » بضاد معجمة ، وذلك وَهْمٌ . قال شيخنا أبو الحجاج : ولا يعرف أحد من رواة العلم اسمه « حُضَيْن » بضاد معجمة سوى « أبى ساسان » . (خ . م . ن)

١٣٥٦ – التقريب (١٣٨٢) وفيه : الخشخاش – بمعجمتين . أبو القلوص – بفتح القاف وضم اللام الخفيفة ثم مهملة . ثقة . من الثانية . عمل لعمر ثم عاش إلى قرب التسعين .
– تهذيب الكمال رقم (١٣٦٨) .

١٣٥٧ – التقريب (١٣٨٣) وفيه : الكوفى . صدوق . من الثالثة .
– تهذيب الكمال رقم (١٣٦٩) .

١٣٥٨ – التقريب (١٣٨٤) وفيه : مِحْصَن – بكسر الميم وسكون المهملة وفتح الصاد المهملة – الأشهلى . معدود فى الصحابة . وروايته عن عمته . تهذيب الكمال رقم (١٣٧٠) .

١٣٥٩ – التقريب (١٣٨٥) وفيه : صدوق الحديث . من الثانية . لم يرو عنه غير الزهرى .
– تهذيب الكمال رقم (١٣٧١) [خ – م – سى]

١٣٦٠ – حُصَين بن مسلم : عن طاوس . وعنه ابن جريج . مجهول . (أ)

١٣٦١ – حُصَين بن نافع العنبرى ، ويقال : المازنى ، أبو نصر البصرى الوَرَّاق : عن الحسن ، وأبى رجاء العُطَارِدِىّ . وعنه أبو الوليد الطيالسى ، وغيره . وثقه أبو حاتم . وقال أحمد : صالح الحديث . (أ . ن)

١٣٦٢ – حُصَين بن نُمَيْر الواسطى ، أبو مِحْصَن الضرير . كوفى الأصل : حَدَّث عن شعبة ، والثورى ، وحصين بن عبد الرحمن ، وطائفة . وعنه ابن المدينى ومُسَدَّد ، وجماعة . وثقه العِجْلِىّ ، وأبو زرعة . (أ . خ . د . ت . ن)

١٣٦٣ – حُصَين بن وَحْوَح الأوسى المدنى : له صحبة ، وحديث يرويه عروة بن سعيد الأنصارى ، عن أبيه ، عنه . (د)

١٣٦٤ – حُصَين الحِمْيَرِىّ الحُبْرَانِى : عن أبى سعد الخَيْر (هـ) ،

١٣٦٠ – تعجيل المنفعة ص (٦٧) رقم (٢١١) . وقال الحافظ : بل هو معروف ، وإنما وقع فيه خطأ نشأ عن تصحيف ، والصواب أنه حسين بن مسلم ، واسم جده ، يَنَّاق – بفتح الياء المثناة من تحت وتشديد النون وآخره قاف – شيخ مكى معروف بالرواية عن طاوس ، وابن جريج معروف بالرواية عنه . وفى المسند عدة أحاديث من رواية ابن جريج عن الحسين بن مسلم عن طاوس عن ابن عباس ، وقعت فيه هكذا بالألف واللام ، وفيه حديث واحد قال فيه أحمد حدثنا عبد الرزاق وابن بكيرة قالا ثنا ابن جريج أخبرنى حسين بن مسلم عن طاوس ، عن ابن عباس قال : شهدت الصلاة يوم الفطر مع النبى ﷺ ، الحديث ، وترجمته مستوفاة فى (التهذيب) . وانظر الإكمال رقم (١٦٨) .

١٣٦١ – التقريب (١٣٨٨) وفيه : لا بأس به . من السادسة . تهذيب الكمال رقم (١٣٧٤) .

١٣٦٢ – التقريب (١٣٨٩) وفيه : حصين بن نُمَيْر – بالنون مصغرًا – لا بأس به ، رمى بالنصب . من الثامنة . تهذيب الكمال رقم (١٣٧٥) .

● **حصين بن نمير السكونى الكندى الحمصى** : عن بلال ، وكان على الجيش الذين قتلوا ابن الزبير بمكة / تمييز .

١٣٦٣ – التقريب (١٣٩٢) وفيه : وَحْوَح – بفتح أوله ، بمهملتين الأولى ساكنة – صحابى له حديث . ذكر ابن الكلبى أنه استشهد بالقادسية . تهذيب الكمال رقم (١٣٧٧) .

١٣٦٤ – التقريب (١٣٩٣) وفيه : الحِمْيرى الحُبْرانى – بضم المهملة وسكون الموحدة . مجهول . من السادسة . يقال اسم أبيه عبد الرحمن . تهذيب الكمال رقم (١٣٧٨) .

ويقال : عن أبي سعيد الحِمْصِيّ (د) . وعنه ثور بن يزيد . وثقه ابن حبان . (أ . د . هـ)

١٣٦٥ – حُصَين المدني : عن عليّ . وعنه ضِرَار بن مُرّة . قال ابن معِين : لا أعرفه . (أ)

١٣٦٦ – حُصَين المدني : عن أبي رافع ، وجابر . وعنه ابنه داود . ضعفه أبو حاتم . وقال « خ » : أُرَاه مولى عمرو بن عثمان . حديثه ليس بالقائم . (هـ)

* * *

١٣٦٧ – حَضْرمِي بن عَجْلان : عن نافع . وعنه زياد بن الربيع ، وغيره . وثقه ابن حبان . (ت)

١٣٦٨ – حَضْرمي بن لاحق التميمي ، السعدى ، اليمامى : عن ابن المسَيَّب وطائفة . وأرسل عن ابن عمر ، وابن عباس . وعنه سليمان التيمى ، ويحيى بن أبى كثير ، وغيرهما . وثقه ابن حبان . (أ . د . ن)

* * *

١٣٦٥ – تعجيل المنفعة ص (٦٧) رقم (٢١٢) وقال الحافظ : ذكره ابن حبان فى « الثقات » فقال : حصين بن عبد الله الشيبانى . والإكمال رقم (١٦٩) .

١٣٦٦ – التقريب (١٣٩٤) وفيه : حصين والد داود . لين الحديث . من الرابعة .

– تهذيب الكمال رقم (١٣٧٩) .

١٣٦٧ – التقريب (١٣٩٥) وفيه : حَضْرَمِى – بسكون المعجمة بلفظ النسبة – ابن عجلان مولى الجارود . مقبول . من السابعة . تهذيب الكمال رقم (١٣٨٠) .

١٣٦٨ – التقريب (١٣٩٦) وفيه : القاصّ – بتشديد المهملة – لا بأس به . من السادسة . وفرّق ابن المدينى بين الحضرمى شيخ سليمان التيمى ، وبين ابن لاحق . تهذيب الكمال رقم (١٣٨١) .

١٣٦٩ – حُضَيْن بن المنذر بن الحارث الرَّقَاشِيّ ، أبو ساسان البصرى ، كنيته أبو محمد ، ولقبه أبو ساسان : روى عن على ، وعثمان ، وأبى موسى ، ومُهَاجر ابن قُنْفُذ ، وغيرهم . وعنه ابنه يحيى ، والحسن البصرى ، وعبد الله الدَّانَاج ، وطائفة . وثقه العِجلى والنَّسَائِيّ ، وكان شاعرًا مُفَوَّهًا ، شجاعًا من سادات ربيعة ، وكان صاحب راية علىّ يوم صِفِّين . مات سنة سبع وتسعين . (أ . م . د . ن . هـ)

* * *

١٣٧٠ – حِطَّان بن خُفَاف أبو الجُوَيْرِيَة الجَرْمِيّ : عن ابن عباس ، ومَعْن بن يزيد السُّلَمِيّ ، وغيرهما . وعنه شعبة ، والسفيانان ، وجماعة . وثقه أحمد ، ويحيى ، وأبو زرعة . (فع . أ . خ . د . ن)

١٣٧١ – حِطَّان بن عبد الله الرَّقَاشِيّ ، البصرى : عن علىّ ، وأبى الدَّرْدَاء ، وأبى موسى ، وعبادة . وعنه الحسن ، ويونس بن جبير ، وغيرهما . قال ابن المدينى : ثَبْتٌ . وقال ابن حبان : من المتقشفة . مات فى ولايـــة عبد الملك ابن مروان . (فع . أ . م . ٤)

* * *

١٣٧٢ – / حفـص بن بُغَيْل الهَمْدَانِيّ المُرْهَبِيّ ، الكوفى : عن الثورى ، وزائدة ، وطائفة . وعنه أبو كُرَيْب ، وغيره . (د) ٥٢/ب

١٣٦٩ – التقريب (١٣٩٧) وفيه : حُضَيْنٌ – بضاد معجمة مصغرًا – الرَّقاشى – بتخفيف القاف وبالمعجمة – كان من أمراء علىّ بصفين . وهو ثقة . من الثانية . مات على رأس المائة .
– تهذيب الكمال رقم (١٣٨٢) .

١٣٧٠ – التقريب (١٣٩٨) وفيه : ابن خُفاف – بضم المعجمة وفاءين الأولى خفيفة – مشهور بكنيته . ثقة . من الثانية . تهذيب الكمال رقم (١٣٨٣) .

١٣٧١ – التقريب (١٨٥/١) وفيه : ثقة . من الثانية . مات فى ولاية بشر على العراق .
– تهذيب الكمال رقم (١٣٨٤) .

١٣٧٢ – التقريب (١٤٠٠) وفيه : بُغَيْل – بالموحدة والمعجمة مصغرًا . مستور . من التاسعة .
– تهذيب الكمال رقم (١٣٨٥) .

١٣٧٣ – حفـص بن جَابَان ويقال : ابن عمر بن جابان القارى ، أبو طالب : عن شعبة . وعنه أحمد . قال أبو حاتم : مجهول . (أ)

١٣٧٤ – حفـص بن جُمَيْع العِجْلى الكوفى : عن سِمَاك ، وغيره . وعنه أحمد بن عَبْدَةَ الضَّبِّى ، وآخرون . ضعفه أبو حاتم . (هـ)

١٣٧٥ – حفـص بن حسان : عن الزهرى . وعنه جعفر بن سليمان الضُّبَعِى . قال « ن » : مشهور . (ن)

١٣٧٦ – حفـص بن أبى حفص السَّرَّاج : عن شَهْرِ بن حَوْشَب . وعنه عبد الصمد ، وأبو الوليد ، وغيرهما . وثقه ابن حبان ، وقال : وهو الذى يقال له : حفص التميمى . (أ)

١٣٧٧ – حفـص بن حُمَيْد ، أبو عبيد القُمِّى : عن عِكْرِمَة ، وفُضَيْل النَّاجِىّ ، وغيرهما . وعنه يعقوب القمِّى ، وغيره . وثقه « ن » . وقال ابن معين : صالح . (أ)

١٣٧٣ – تعجيل المنفعة ص (٦٨) . وقال الحافظ : لم أجد له ذكرًا فى « الكنى » للحاكم أبى أحمد . رقم (٢١٣) . والإكمال رقم (١٧٠) .

١٣٧٤ – التقريب (١٤٠١) وفيه : جُمَيْع – بالجيم مصغرًا – ضعيف . من الثامنة . – تهذيب الكمال رقم (١٣٨٦) .

١٣٧٥ – التقريب (١٤٠٢) وفيه : مقبول . من الثامنة . تهذيب الكمال رقم (١٣٨٧) .

١٣٧٦ – تعجيل المنفعة ص (٦٨) رقم (٢١٤) . وقال الحافظ : ذكره الذهبى فى (الميزان) ، وقال : روى عن الحسن ، ليس بالقوى ، ولم يذكر من روى عنه . وقال الدارقطنى فى (العلل) : حفص بن أبى حفص عن أبى رافع عن أبى بكر الصديق ، مجهول ، روى عنه موسى بن أبى عائشة ، انتهى . فما أدرى أهما اثنان أو واحد ، ثم وجدت الخطيب فرق بينهما فى (المتفق والمفترق) وقال فى الراوى عن أبى رافع : لا يحفظ له غيره ، وقال فى الراوى عن شهر : روى عنه جماعة من البصريين . قلت : وطبقتهم متراخية كثيرًا عن طبقة من يروى عن شهر ، وفى طبقة من يروى عن شهر آخر ، أفرده الخطيب ، وقال : يروى عن الحسن البصرى ، روى عنه أبو عاصم النبيل .

١٣٧٧ – التقريب (١٤٠٣) وفيه : القُمِّى – بضم القاف وتشديد الميم . لا بأس به من السابعة . ورمز له الحافظ بالرمز : [فق] . تهذيب الكمال رقم (١٣٨٨) [فق]

١٣٧٨ – حفـص بن خالد بن جابر : عن أبيه ، وشهر بن حوشب . وعنه سُكَين بن عبد العزيز . وثقه ابن حبان . (أ)

١٣٧٩ – حفـص بن سليمان الأَسَدِىّ ، أبو عمر البَزَّاز الغَاضِرِىّ ، الكوفى القارئ ، صاحب عاصم ، وهو حفص بن أبى داود : قرأ على عاصم ، وروى عنه . وعن علقمة بن مَرْثَد ، وسِمَاك ، وكثير بن زَاذَان ، وخلق . وعنه هشام بن عَمَّار ، وعلى بن حُجْر ، ولُوَيْن ، وخلق . وثقه وكيع . وقال ابن معين : ليس بثقة . وقال غيره : مات قريبًا من سنة تسعين ومائة . (أ . هـ)

١٣٨٠ – حفـص بن عاصم بن عمر بن الخطاب العدوى ، أبو عمر المدنى : عن أبيه ، وعمه عبد الله ، وأبى هريرة ، وغيـــرهم . وعنه بنوه ؛ عيسى ، وعمر ، ورباح ، والزهرى ، وخُبَيْب بن عبد الرحمن ، وآخرون . وثقه « ن » . وقال ابن حبان : من أفاضل أهل المدينة . (فع . ك . أ . خ . م . ٤)

١٣٨١ – حفـص بن عبد الله بن راشد السُّلَمِى ، أبو عمرو النَّيْسَابُـــورِىّ

● **حفص بن حميد المروزى العابد** : عن فضيل بن عياض وغيره ، وعنه أحمد وجماعة . وثقه ابن معين / تمييز .

١٣٧٨ – تعجيل المنفعة ص (٦٨) . وقال الحافظ : ذكره فى أتباع التابعين ، ولم يذكر روايته عن شهر ، وذكر أباه فى الطبقة المذكورة فقال : روى عن أبيه ، روى عنه هلال بن خباب ، وقال البخارى فى التاريخ : حفص بن خالد بن جابر ، سمع أباه ، عن جده ، قال : قال الحسن بن على : « قتل عَلِىٌّ ليلة نزل القرآن » ، سمع منه سكين بن عبد العزيز ، **ولم يذكر الحسينى : خالد بن جابر** ، فتحرر هذا ، فقد ذكره ابن أبى حاتم فقال : روى عن الحسن بن على ، روى عنه ابنه حفص ، لم يزد . وظاهر سياق البخارى أن الذى يروى عن الحسن إنما هو جابر جد حفص . رقم (٢١٥) .

– وانظر الإكمال رقم (١٧١) .

١٣٧٩ – التقريب (١٤٠٥) وفيه : الغَاضِرِى – بمعجمتين – . ويقال له : حُفَيْص ، متروك الحديث ، مع إمامته فى القراءة . من الثامنة . مات سنة ثمانين ، وله تسعون . [ت – ٤ س – ق] .

– تهذيب الكمال رقم (١٣٩٠) [ت – ٤ س – ق]

١٣٨٠ – التقريب (١٤٠٧) وفيه : ثقة . من الثالثة . تهذيب الكمال رقم (١٣٩٢) .

● **حفص بن عبد الله** (أ) ويقال بالعكس – يأتى .

١٣٨١ – التقريب (١٤٠٨) وفيه : صدوق . من التاسعة . تهذيب الكمال رقم (١٣٩٣) .

قاضيها : روى عن إبراهيم بن طهمان ، ومِسْعَر ، والثورى ، وغيرهم . وعنه ابنه أحمد ، ومحمد بن عقيل الخُزَاعىّ ، وآخرون . قال محمد بن عقيل : كان قاضينا عشرين سنة بالأثر ، ولا يقضى بالرأى ألبتة . وقال « ن » : ليس به بأس . وقال غيره : مات سنة تسع ومائتين . (خ . د . ن . هـ)

١٣٨٢ – حفص بن عبد الله اللَّيْثِى البصرى : عن عِمْران بن حُصَيْنْ . وعنه أبو التَّيَّاح . وثقه ابن حبان . (ت . ن)

١٣٨٣ – حفص بن عبد الرحمن البَلْخِى ، أبو عمر ، الفقيه ، المعروف بالنيسابورى ، قاضيها : روى عن عاصم الأَحْوَل ، وسليمان التيمى ، وأبى حنيفة ، وخلق . وعنه يحيى بن أَكْثَم ، ومحمد بن رافع ، وجماعة . وثقه ابن حبان . وقال أبو حاتم : صدوق ، مضطرب الحديث . وقال الحاكم : هو أفقه أصحاب أبى حنيفة الخراسانيين . مات سنة تسع وتسعين ومائة . (ن)

١٣٨٤ – حفص بن عبيد الله بن أنس بن مالك الأنصارى ، البصرى : روى عن جده ، وأبى هريرة ، وابن عمر ، وجابر . وعنه يحيى الأنصارى ، ويحيى بن أبى كثير ، وابن إسحاق ، وجماعة . قال أبو حاتم : لا يثبت له سماع إلا من جده . ووثقه ابن حبان . (أ . خ . م . ت . ن . هـ)

١٣٨٥ – حفص بن عمر بن الحارث بن سَخْبَرَة الأزدى ، النَمَرِىّ ، أبو عمر الحَوْضِى البصرى : عن هشام الدَّسْتُوائِىّ ، وشعبة ، وهمام ، وطبقتهم . وعنه « خ ، د » وأبو حاتم ، وأبو زرعة ، وأبو مسلم الكَجِّى ، وخلق . قال أحمد : ثَبْتٌ ، ثبت ، مُتْقِن لا يؤخذ عليه حرف واحد . وقال أبو حاتم : صدوق متقن . وقال « خ » : مات سنة خمس وعشرين ومائتين . (خ . د . ن) .

١٣٨٢ – التقريب (١٤٠٩) وفيه : مقبول . من الثالثة . تهذيب الكمال رقم (١٣٩٤) .

١٣٨٣ – التقريب (١٤١٠) وفيه : صدوق . عابد رمى بالإرجاء . من التاسعة [قد – س] .
– تهذيب الكمال رقم (١٣٩٥) [قد – س] .

١٣٨٤ – التقريب (١٤١١) وفيه : حفص بن عبيد الله بن أنس بن مالك . ويقال فيه عبيد الله بن حفص . ولا يصح . وهو صدوق . من الثالثة . تهذيب الكمال رقم (١٣٩٦) .

١٣٨٥ – التقريب (١٤١٢) وفيه : سَخْبَرَة – بفتح المهملة وسكون الخاء المعجمة وفتح الموحدة . النَّمَرِىّ – بفتح النون والميم . ثقة ، ثبت . عيب بأخذ الأجرة على الحديث . من كبار العاشرة .
– تهذيب الكمال رقم (١٣٩٧) .

١٣٨٦ – حفـص بن عمر بن عبد الرحمن بن عوف الزُّهْرِىّ ، المدنى : عن أبيه ، وجدته سهلة بنت عاصم . وعنه يوسف بن الحكم ، ويقال : ابن أبى الحكم الطائفى . وثقه ابن حبان . (أ . د)

١٣٨٧ – حفـص بن عمر بن عبد الرحمن الرازى ، أبو عمر المِهْرِقَانىّ : عن يحيى القطان ، وابن مهدى ، وأبى أحمد الزبيرى ، وطبقتهم . وعنه « ن » ، وخلق . وثقه الدارقطنى . وقال أبو حاتم : صدوق . (ن)

١٣٨٨ – / حفـص بن عمر بن عبد العزيز الأَزْدِىّ الإمام . أبو عمر الدُّورى ، ٥٣/أ
المقرئ ، الضرير الأصغر : روى عن ابن عُيَيْنَة ، وإسماعيل بن جعفر ، ووكيع ، وخلق . وعنه « هـ » وأبو زرعة ، وأبو حاتم ، وقال : صدوق . وقال غيره : مات سنة ست وأربعين ومائتين [1] . (هـ)

١٣٨٩ – حفـص بن عمر بن عبيد الطَّنَافِسِىّ الكوفى : عن زهير بن معاوية . وعنه ابن المدينى ، ومحمود بن غَيْلَان . فيه نظر . (ت)

١٣٩٠ – حفـص بن عمر بن أبى العَطَّاف المدنى : عن أبى الزِّنَاد . وعنه إبراهيم بن المنذر ، وجماعة . قال « خ » : منكر الحديث . (هـ)

١٣٨٦ – التقريب (١٤١٤) وفيه : مقبول . من الخامسة . تهذيب الكمال رقم (١٣٩٩) .

١٣٨٧ – التقريب (١٤١٥) وفيه : المهرقانى – بقاف – صدوق . من العاشرة .
– تهذيب الكمال رقم (١٤٠٠) .

١٣٨٨ – التقريب (١٤١٦) وفيه : صاحب الكسائى . لا بأس به . من العاشرة . مولده تقريبًا سنة خمسين . تهذيب الكمال رقم (١٤٠١) .

(١) ذكر الحافظ فى التعجيل (ص ٦٨) الترجمة التالية ، استدراكًا من الهيثمى على الحسينى . (هب) **حفص بن عمر بن عبد الله بن أبى طلحة** ، عن أنس فى النهى عن التبتل ، روى عنه خلف ابن خليفة وعكرمة بن عمار وغيرهما . قلت : استدركه شيخنا الهيثمى ، ولا يَرِد ؛ لأن المزى ذكره فى حفص ابن أخى أنس ، لأنه ورد فى أكثر الروايات كذلك ، وفى بعضها حفص بن عبد الله بن أبى طلحة نسب لجده ، وفى بعضها كما هنا ، وقد نبه على ذلك كله المزى ، ونقل توثيقه عن الدارقطنى وغيره ، ورقم له [تخ – د – س] . رقم (٢١٦) [وستأتى ترجمته برقم : ١٤٠٣]

١٣٨٩ – التقريب (١٤١٧) وفيه : ثقة . من العاشرة . تهذيب الكمال رقم (١٤٠٢) .

١٣٩٠ – التقريب (١٤١٨) وفيه : السهمى مولاهم . ضعيف . من الثامنة . مات بعد الثمانين . تهذيب الكمال رقم (١٤٠٣) .

١٣٩١ – حفـص بن عمر بن مُرَّة الشَّنِّي البصرى : عن أبيه . وعنه موسى بن إسماعيل ، ووثقه . (د . ت)

١٣٩٢ – حفـص بن عمر بن ميمون اليَمَانِيّ العَدَنِيّ المُلقب بالفَرْخ : روى عن الحكم بن أَبَان ، وشعبة ، ومالك ، وغيرهم . وعنه نصر بن على الجَهْضَمِيّ ، وخلق . قال « ن » : ليس بثقة . (هـ)

١٣٩٣ – حفـص بن عمر ، أبو عمر الضرير الأكبر ، البصرى : عن جرير بن حازم ، والحَمَّادَين ، وخلق . وعنه « أ ، د » وأبو زرعة ، وأبو حاتم . وقال : صدوق ، صالح الحديث . وقال ابن حبان : كان من العلماء بالفرائض ، والحساب ، والشعر ، وأَيَّام الناس ، والفقه . ولد وهو أعمى . ومات سنة عشرين ومائتين . (أ . د)

١٣٩١ – التقريب (١٤١٩) وفيه : الشَّنِّي – بفتح المعجمة وتشديد النون . مقبول . من السابعة . تهذيب الكمال رقم (١٤٠٤) .

١٣٩٢ – التقريب (١٤٢٠) وفيه : لقبه الفَرْخ – بالفاء وسكون الراء والخاء المعجمة – ضعيف . من التاسعة . تهذيب الكمال رقم (١٤٠٥) .

١٣٩٣ – التقريب (١٤٢١) وفيه : صدوق عالم ، من كبار العاشرة .

– تهذيب الكمال رقم (١٤٠٦) .

● **أبو عمر الضرير البغدادى** ، مولى المهدى : عن إسماعيل بن جعفر ، وعنه الحارث بن أبى أسامة / تمييز .

● **وأبو عمر الضرير** : عن وكيع . وعنه أبو حاتم ، وقال : صدوق / تمييز .

● **وأبو عمر الضرير** : عن شعبة . قال الدارقطنى : لم يكن بالمرضى / تمييز .

قال ابن حجر فى هؤلاء : وممن يقال له أبو عمر الضرير ويسمى حفصًا غير هذا الأكبر والأصغر – اثنان آخران .

● **أحدهما حفص** بن حمزة مولى المهدى . بغدادى . صدوق . من العاشرة .

● **والثانى** : حفص بن عبد الله الحلوانى . صدوق . من العاشرة . مات سنة ست وثلاثين .

ولهم ثالث : يقال له أبو عمر الضرير . لكن اسمه محمد بن عثمان الكوفى ، وهو أصغر من المذكورين . أدركه الطبرانى .

(التقريب ١٤٢٢ – ١٤٢٤) و(تهذيب الكمال ١٤٠٧ – ١٤٠٩)

١٣٩٤ – حفـص بن عمر البَزَّاز ، شامي : روى عن عثمان بن عطاء ، وكثير ابن شِنْظِير . وعنه هشام بن عمار . قال أبو حاتم : مجهول . (هـ)

١٣٩٥ – حفـص بن عمر ، ويقال : ابن عمران الأَزْرَق البُرْجُمِيّ ، الكوفي : عن الأعمش ، وجابر الجعفي ، وغيرهما . وعنه مُخْتَار بن غَسَّان ، وغيره . مجهول . (هـ)

١٣٩٦ – حفـص بن عمرو [1] بن رَبَال الرَّبَالِيّ ، أبو عمر ، ويقال : أبو عمرو الرقاشي ، البصري : عن ابن عُلَيَّة ، ويحيى القطان ، وابن مهدي ، وغيرهم . وعنه « هـ » وأبو داود ، وابن خزيمة ، وخَلْق . قال الدارقطني : ثقة مأمون . وقال غيره : مات سنة سبع وخمسين ومائتين . (هـ)

١٣٩٧ – حفـص بن عِنَان الحنفي ، اليمامي : عن أبي هريرة ، وابن عمر ، ونافع . وعنه ابنه عمر ، ويحيى بن أبي كثير ، والأوزاعي . وثقه ابن مَعِين . (ن)

١٣٩٨ – حفـص بن غِيَاث بن طَلْق بن معاوية النَّخَعِي ، أبو عمر

١٣٩٤ – التقريب (١٤٢٥) وفيه : شامي مجهول . من الثامنة . تهذيب الكمال رقم (١٤١٠) .

١٣٩٥ – التقريب (١٤٢٧) وفيه : البُرْجُمي – بضم فسكون فضم . مستور . من التاسعة . – تهذيب الكمال رقم (١٤١٢) .

١٣٩٦ – التقريب (١٤٢٨) وفيه : رَبَال – بفتح الراء والموحدة – الرَّبَالي – ثقة عابد . من العاشرة . [صد – ق] . تهذيب الكمال رقم (١٤١٣) [صد – ق]

(١) في المخطوط : « حفص بن عمر » وما أثبتناه من بعض مصادر التحقيق ؛ تهذيب الكمال ، التقريب ، المعجم المشتمل رقم (٢٩٦)

١٣٩٧ – التقريب (١٤٢٩) وفيه : عِنَان – بنونين – ثقة . من الثالثة .

١٣٩٨ – التقريب (١٤٣٠) وفيه : غِيَاث – بمعجمة مكسورة وياء ومثلثة – ثقة فقيه . تغير حفظه قليلًا في الآخر ، من الثامنة . مات سنة أربع أو خمس وتسعين وقد قارب الثمانين . تهذيب الكمال رقم (١٤١٥) .

وممن يسمى : **حفص بن غياث** أيضا : شيخ يروى عن ميمون بن مهران ، مجهول من الثامنة [تقريب ١٤٣١]

الكوفي ، قاضيها وقاضي بغداد : روى عن جده ، وعاصم الأَحْوَل ، والأعمش ، وهشام بن عروة ، وخلق . وعنه ابناه عمر ، وغنام ، وأحمد ، ويحيى ، وإسحاق ، وابن المديني ، وأبو كُرَيْب ، وطائفة . وثقه ابن مَعِين ، والنسائي ، وغير واحد . وقال يعقوب بن شيبة : ثقة ، ثَبْت . إذا حدث من كتابه ، ونَتَقِي بعض حفظه . وقال غيره : مات سنة أربع وتسعين ومائة . (أ . خ . م . ٤)

١٣٩٩ – حفص بن غَيْلَان ، أبو مُعَيْد الدِّمَشْقِي : عن الزهري ، وطاوس ، ومكحول ، وعِدّة . وعنه الهَيْثَم بن حُمَيْد ، والوليد بن مسلم ، وآخرون . وثقه ابن مَعِين ، ودُحَيْم ، وابن حبان . وقال أبو حاتم : يُكْتَب حديثه ، ولا يُحْتَجُّ به . (أ . ن . هـ)

١٤٠٠ – حفص بن مَيْسَرَة العُقَيْلِيّ ، أبو عمر الصَّنْعَانِيّ ، نزيل عَسْقَلان : روى عن زيد بن أسلم ، وهشام بن عروة ، وموسى بن عُقْبَة ، وغيرهم . وعنه ابن وهب ، وآدم بن أبي إيَاس ، وعدة . وثقه أحمد ، ويحيى . ومات سنة إحدى وثمانين ومائة . (أ . خ . م . ن . هـ)

١٤٠١ – حفص بن هاشم بن عتبة بن أبي وقاص الزُّهْرِيّ : عن السائب بن يزيد . وعنه ابن لَهِيعَة . مجهول . (أ . د)

١٤٠٢ – حفص بن الوليد بن سيف الحضرمي ، أبو بكر المصري ، أميرها :

١٣٩٩ – التقريب (١٤٣٢) وفيه : غيلان – بالمعجمة بعدها ياء تحتانية ساكنة – أبو مُعَيْد – بالمهملة مصغرًا – وهو بها أشهر . صدوق فقيه . رمى بالقدر . من الثامنة .

– تهذيب الكمال رقم (١٤١٦) .

١٤٠٠ – التقريب (١٤٣٣) وفيه : العُقيلي – بالضم – ثقة ربما وهم . من الثامنة .

– تهذيب الكمال رقم (١٤١٧) .

١٤٠١ – التقريب (١٤٣٤) وفيه : مجهول . من الرابعة . تهذيب الكمال رقم (١٤١٨) .

١٤٠٢ – التقريب (١٤٣٥) وفيه : أمير مصر . صدوق . من السادسة . قتل سنة ثمان وعشرين . تهذيب الكمال رقم (١٤١٩) .

حفص الليثي : هو ابن عبد الله . تقدم .

عن الزهرى ، وغيره . وعنه يزيد بن أبى حبيب ، وهو أكبر منه ، وابن لَهِيعة ، والليث ، وجماعة . وثقه ابن حبان ، واستشهد بمصر فى شوال سنة ثمان وعشرين ومائة . (ن)

١٤٠٣ – حفص المدنى ، أبو عمر : عن عمه أنس بن مالك . وعنه خلف ابن خليفة ، وغيره . وثقه الدارقطنى . (أ . د . ن)

* * *

١٤٠٤ – حَكَّام بن سَلْم الكِنَانى ، أبو عبد الرحمن الرَّازى : عن إسماعيل ابن أبى خالد ، وجماعة . وعنه ابن نمير ، وأبو كُرَيْب ، وخلق . وثقه ابن معين ، والعِجْلِىّ ، وغيرهما . وقال أحمد : حدث عن عنبسة بغرائب . بقى إلى سنة تسعين ومائة (خ . م . ٤)

* * *

١٤٠٥ – / الحكم بن أبان العَدَنِىّ ، أبو عيسى : عن عكرمة ، وطاوس ، وعدة . وعنه ابنه إبراهيم ، ومُعْتَمِر ، وابن عيينة ، وابن عُلَيَّة ، وآخرون . وثقه ابن معين ، والنَّسائى والعِجْلِىّ . وقال أحمد : مات سنة أربع وخمسين ومائة ، وهو ابن أربع وثمانين سنة . (أ . ٤) ٥٣/ب

١٤٠٣ – التقريب (١٤٣٦) وفيه : حفص بن أخى أنس . صدوق ، من الرابعة . قال ابن حبان : حفص بن عبد الله بن أبى طلحة ، فعلى هذا هو ابن أخى أنس لأمه . وقال غيره : ابن عمر بن عبد الله بن أبى طلحة ، فعلى هذا هو ابن أخى أنس . [بخ – د – س] .
– تهذيب الكمال رقم (١٤٢٠) . وفى الهامش :
حفص الليثى : هو ابن عبد الله . تقدم . [١٣٨٢]

١٤٠٤ – التقريب (١٤٣٧) وفيه : حَكَام – بفتح أوله والتشديد – ابن سَلْم – بسكون اللام الكِنَانى – بنونين – . ثقة له غرائب . من الثامنة . مات سنة تسعين ومائة [خت – م – ٤]
تهذيب الكمال رقم (١٤٢١) [خت – م – ٤]

١٤٠٥ – التقريب (١٤٣٨) وفيه : صدوق . عابد . وله أوهام . من السادسة [ر – ٤] .
تهذيب الكمال رقم (١٤٢٢) [ر – ٤]

- **الحكم بن الأعرج** (م . د . ت . ن) هو ابن عبد الله ، يأتى – إن شاء الله تعالى .
- **الحكم بن الأقرع** (أ ، ٤) هو ابن عمرو الغفارى يأتى – إن شاء الله تعالى .

١٤٠٦ – الحكم بن بَشِير بن سَلْمَان النَّهْدِى ، أبو محمد بن أبى إسماعيل الكوفى : عن أبيه ، وعثمان بن زائدة ، وجماعة . وعنه ابنه عبد الرحمن ، ومحمد ابن حميد ، وعدة . وثقه ابن حبان . (ت . هـ)

١٤٠٧ – الحكم بن حَجْل الأَزْدِى البصرى : عن حُجْر العدوى ، وعطاء ، وغيرهما . وعنه حجاج بن دينار ، وغيره . وثقه ابن معين . (أ . ت)

١٤٠٨ – الحكم بن حَزْن الكُلَفِى : وفد على النبى ﷺ وشهد خطبته . روى عنه شعيب بن رُزَيْق الطائفى . (أ . د)

١٤٠٩ – الحكم بن سفيان ، أو سفيان بن الحكم (أ) – الثقفى : عن النبى ﷺ فى نضح الفرج بعد الوضوء . وعنه مجاهد ، واختلف عليه فيه على بضعة عشر قولًا . والصواب : رواية الحكم عن أبيه عن النبى ﷺ . (أ . د . ن . هـ)

١٤١٠ – الحكم بن ظُهَيْر الفَزَارِى الكوفى : عن علقمة بن مَرْثَد ، وعاصم ابن أبى النَّجُود ، وجماعة . وعنه ابنه إبراهيم ، والحسن بن عَرَفَة ، وخلق . قال ابن معين : قد سمعت منه ، وليس بثقة . (ت)

١٤٠٦ – التقريب (١٤٣٩) وفيه : صدوق . من الثامنة . وقد تقدم ذكر أبيه بشر بن الحكم نزيل نيسابور . تهذيب الكمال رقم (١٤٢٣) .

[● **الحكم بن ثوبان** : فى بعض نسخ النسائى فى المناسك : صوابه : ابن أبان . تقدم]

١٤٠٧ – التقريب (١٤٤٠) وفيه : حَجْل – بفتح الجيم وسكون المهملة . ثقة . من السادسة .

– تهذيب الكمال رقم (١٤٢٤) .

● **الحكم بن حَجْل** : عن علىّ ، وعنه ابنه أبو عتيك ، وهو أقدم من الأزدى / تمييز .

١٤٠٨ – التقريب (١٤٤١) وفيه : حَزْن – بفتح المهملة وسكون الزاى – الكُلَفِىّ – بضم الكاف وفتح اللام ثم فاء . صحابى قليل الحديث . تهذيب الكمال رقم (١٤٢٥) .

● **الحكم بن حَزْن المدنى البصرى** : عن هشام بن عروة . وعنه ابن المدينى وغيره / تمييز .

١٤٠٩ – التقريب (١٤٤٢) وفيه : قيل له صحبه ، لكن فى حديثه اضطراب .

– تهذيب الكمال رقم (١٤٢٧) .

١٤١٠ – التقريب (١٤٤٥) وفيه : ظهير – بالمعجمة مصغرًا . وكنية أبيه أبو ليلى ، ويقال : أبو خالد . متروك . رُمى بالرفض ، واتهمه ابن معين . من الثامنة . مات قريبًا من سنة ثمانين .

– تهذيب الكمال رقم (١٤٣٠) .

١٤١١ – الحكم بن عبد الله بن إسحاق الأعرج البصرى : عن عِمْرَان ابن حُصَيْن ، وابن عباس ، وعدة . وعنه ابن أخيه أبو خُشَيْنَة حاجب بن عمر ، ويونس ابن عبيد ، وخالد الحذاء ، وغيرهم . وثقه أحمد ، وغيره . (أ . م . د . ت)

١٤١٢ – الحكم بن عبد الله ، أبو النعمان البصرى : عن ابن أبى عَرُوبَة ، وشعبة ، وطائفة . وعنه محمد بن المُثَنَّى ، وآخرون . وثقه الخطيب ، وغيره . وقال ابن حبان : كان حافظًا ، ربما أخطأ . (خ . م . ت . ن)

١٤١٣ – الحكم بن عبد الله النَّصْرى – بالنون – : عن أبى إسحاق السَّبِيعى ، وغيره . وعنه السُّفْيَانان ، وعدة . وثقه ابن حبان . (ت . هـ)

١٤١٤ – الحكم بن عبد الله بن قيس : عن عامر بن سعد . وعنه ليث . والصواب حكيم ، وسيأتى . (أ)

١٤١٥ – الحكم بن عبد الله البَلَوِىّ المصرى : عن على بن رَبَاح . وعنه يزيد ابن أبى حبيب . وثقه ابن معين . وقال غيره : الصحيح عبد الله بن الحكم . (هـ)

١٤١١ – التقريب (١٤٤٦) وفيه : ثقة . ربما وهم . من الثالثة . تهذيب الكمال رقم (١٤٣١) .

● **الحكم بن عبد الله بن خُطَّاف أبو سلمة العاملى** . يأتى فى الكنى – إن شاء الله تعالى .

١٤١٢ – التقريب (١٤٤٧) وفيه : قيسى ، أو أنصارى ، أو عجلى . ثقة ، له أوهام . من التاسعة . تهذيب الكمال رقم (١٤٣٢) .

١٤١٣ – التقريب (١٤٤٨) وفيه : النصرى – بالنون – مقبول . من السادسة .

– تهذيب الكمال رقم (١٤٣٣) .

١٤١٤ – سيأتى – إن شاء الله تعالى . رقم (١٤٥١) حكيم بن عبد الله بن قيس .

● **الحكم بن عبد الله البلخى ، أبو مطيع** : عن الثورى . قال ابن حبان : من رؤساء المرجئة / تمييز .

١٤١٥ – التقريب (١٤٤٩) وفيه : الحكم بن عبد الله البلوى المصرى ، وقيل : عبد الله بن الحكم وهو الصواب . كما سيأتى [وقد بحثت عنه فلم أجده] . تهذيب الكمال رقم (١٤٣٤) .

١٤١٦ – الحكم بن عبد الرحمن بن أبى نُعْم البَجَلى الكوفى : عن أبيه ، وغيره . وعنه مروان بن معاوية ، وأبو نعيم . ضعفه ابن معين . وقال أبو حاتم : صالح الحديث . (ن)

١٤١٧ – الحكم بن عبد الملك القرشى البصرى ، نزيل الكوفة : عن قتادة وعاصم بن بَهْدَلَة ، وجماعة . وعنه الحسن بن بشير ، وشريح بن النعمان ، وعدة . قال ابن معين : ليس بثقة . (عب . ت . هـ)

١٤١٨ – الحكم بن عَبْدَةَ الشيبانى ، ويقال : الرُّعَيْنى ، أبو عَبْدَةَ البصرى ، نزيل مصر ، وقيل : هو دمشقى ، وقيل : إنهما اثنان : روى عن أبى هارون العبدى ، وربيعة ، وأيوب السَّخْتِيَانى ، وعدة . وعنه ابن وهب ، وجماعة . ضعَّفَهُ الأَزْدى . (هـ)

١٤١٩ – الحكم بن عُتَيْبَة الكِنْدِى مولاهم ، الكوفى ، الفقيه ، أحد

١٤١٦ – التقريب (١٤٥٠) وفيه : أبى نُعْم – بضم النون وسكون المهملة – صدوق ، سىء الحفظ . من السابعة . تهذيب الكمال رقم (١٤٣٥) .

١٤١٧ – التقريب (١٤٥١) وفيه : ضعيف . من السابعة . [بخ – ت – س – ق] .

– تهذيب الكمال رقم (١٤٣٦) [بخ – ت – ص – ق]

١٤١٨ – التقريب (١٤٥٢) وفيه : الرُّعينى أو الشَّيْبانى . مستور . من السابعة .

– تهذيب الكمال رقم (١٤٣٧) .

١٤١٩ – التقريب (١٤٥٣) وفيه : عُتَيْبَة – بالمثناة ثم الموحدة مصغرًا – ثقة ثبت فقيه إلا أنه ربما دلس ، من الخامسة . مات سنة ثلاث عشرة ، أو بعدها ، وله نَيِّف وستون .

– تهذيب الكمال رقم (١٤٣٨) . وذكر ابن حجر :

● **الحكم بن عتيبة بن النَّهَاس العجلى** ، قاضى الكوفة ، لا أعرف له رواية ، وهو عصرى الذى قبله ، وقيل : إنه هو (تمييز)

الأعلام . روى عن ابن أبى أوفى ، وأبى جُحَيْفَة السُّوَائىّ ، وأبو وائل ، وسعيد ابن جبير ، وإبراهيم النَّخَعِىّ ، والشعبى ، وخلق . وعنه «فه» والأعمش ، ومنصور ، ومِسْعَر ، وشعبة ، وخلق . وثقه أحمد ، ويحيى ، وأبو حاتم ، والنسائى . وقال العِجْلِىّ : ثَبْت ، ثقة فى الحديث ، وكان من فقهاء أصحاب إبراهيم . وكان صاحب سُنَّةٍ واتباع . ولم يسمع منه سفيان ، وقد أدركه . وكان فيه تشيع . وقال ابن حبان : ولد سنة خمسين ، ومات سنة خمس عشرة ومائة . (فع . فه . أ . خ . م . ٤)

١٤٢٠ – الحكم بن عطية العَيْشِىّ البصرى : عن الحسن ، وابن سيرين ، وقتادة ، وثابت ، وغيرهم . وعنه ابن مهدى ، وأبو داود الطيالسى ، وأبو نُعَيْم ، وجماعة . وثقه ابن معين . وقال أحمد : لا بأس به ، إلا أن أبا داود روى عنه أحاديث منكرة . وقال «خ» : كان أبو الوليد يضعفه . (أ . ت)

١٤٢١ – / الحكم بن عمرو الغِفَارى ، ويقال له : الحكم بن الأقرع : روى عن النبى ﷺ . وعنه أبو الشَّعْثَاء جابر بن زيد ، والحسن ، وابن سيرين ، وغيرهم . قال ابن حبان : له صحبة ، خرج إلى خراسان غازيًا ، ومات بها سنة خمسين . (أ . خ . ٤) ٥٤/أ

١٤٢٢ – الحكم بن فَرُّوخ ، أبو بَكَّار ، الغَزَّال البصرى : عن عِكْرِمة ، وأبى المَلِيح بن أسامة . وعنه شعبة ، ويحيى القطان ، ومسلم بن إبراهيم ، وعدة . وثقه « ن »[1] . (أ . ن)

١٤٢٠ – التقريب (١٤٥٥) وفيه : العيشى – بالتحتانية والمعجمة – صدوق له أوهام ، من السابعة . [مد – ت] . تهذيب الكمال رقم (١٤٣٩) [مد – ت]

١٤٢١ – التقريب (١٤٥٦) وفيه : صحابى نزل البصرة ، ومات بمرو سنة خمسين ، وقيل قبلها .
– تهذيب الكمال رقم (١٤٤٠) .

● **الحكم بن عمرو الرعينى** : عن قتادة . ضعفه ن / تمييز .

١٤٢٢ – التقريب (١٤٥٧) وفيه : فروخ – آخره معجمة – ثقة . من السادسة .
– تهذيب الكمال رقم (١٤٤١) .

(١) ذكر الحافظ فى التعجيل ص (٦٨ – ٦٩) الترجمة التالية ، وهى مما استدركه الهيثمى على الحسينى : =

١٤٢٣ – الحكـم بن أبى القاسم الحَنَفِىّ ، وهو ابن طَهْمَان ، أبو عَزَّة الدبَّاغ : عن الحسن ، وشهر بن حَوْشَب ، وأبى الرَّبَاب ، وغيرهم . وعنه يونس المؤدب ، وأبو نعيم ، وجماعة . قال أبو زرعة : شيخ ثقة رجل صالح . وضعفه ابن حبان فى الذيل . (أ)

١٤٢٤ – الحكـم بن المبارك البَاهِلِىّ مولاهم ، أبو صالح البَلْخِىّ : عن مالك ، وأبى عوانة ، وخلق . وعنه الدارمى ، وطائفة . وثقه ابن مندة . ومات سنة ثلاث عشرة ومائتين أو نحوها . (ت)

١٤٢٥ – الحكـم بن مروان أبو محمد الضرير . عن إسرائيل ، ومُعَرِّف [1] ابن واصل ، وغيرهما . وعنه أحمد ، وغيره . وثقه ابن حبان . (أ)

= (هب) **الحكم بن فضل** ، عن خالد الحذاء عن أبى تميمة عن رجل من قومه فى النهى عن السب ، ذكره الذهبى فى (الميزان) وأن أبا داود وثقه ، وضعفه جماعة . قال شيخنا : وذكره ابن حبان فى (الثقات) ، قلت : ذكره ابن عدى فقال : روى عن خالد الحذاء وعطية العوفى ، تفرد بما لا يتابع عليه ، ثم ساق له من رواية سويد بن سعيد عنه عن عطية عن أبى سعيد حديثًا منكرًا ، كذا أورده الذهبى فى (الميزان) ، ثم قال : عطية ضعيف ، وقال أبو زرعة : ليس بذاك ، وقال الأزدى : منكر الحديث . وذكر له الخطيب ترجمة فذكر أنه واسطى ، سكن المدائن يكنى أبا محمد ، روى عن سيار أبى الحكم ويعلى بن عطاء ، روى عنه عاصم بن على ومحمد بن أبان الواسطى ، وقال : كان من العباد ، وقال الدارقطنى : مات سنة ١٧٥ انتهى ، وقال إسحاق بن منصور عن يحيى بن معين : ليس به بأس ، وقال عاصم بن على : كان أعبد أهل زمانه . رقم (٢١٧)

١٤٢٣ – تعجيل المنفعة ص (٦٩) وقال الحافظ : قلت : وقد وثقه أيضًا ابن معين . – والإكمال رقم (١٧٦) .

١٤٢٤ – التقريب (١٩٢/١) وفيه : أبو صالح الخاشتى – بمعجمة ثم مثناة – وخاشِت – بكسر الشين – من محال بلخ . صدوق ربما وهم . من العاشرة [بخ – ت] . تهذيب الكمال رقم (١٤٤٢) .

١٤٢٥ – تعجيل المنفعة ص (٦٩) وقال الحافظ : هو كوفى ، روى عنه أبو خيثمة وعبد الله ابن أيوب المخرمى ، قال أبو حاتم : لا بأس به ، وقال عباس عن ابن معين : وليس به بأس ، وقال الحسين بن حبان قلت لابن معين : أنكرتم عليه شيئًا ؟ قال : لا ، ما أراه إلا صدوقًا . قلت : فإنه روى عن زهير عن أبى الزبير ، عن جابر أن النبى صلى الله عليه وآله وسلم كبر من غداة عرفة إلى العصر من آخر أيام التشريق . فقال : هذا باطل شبه له . وقال محمود بن غيلان : ضرب أحمد ويحيى وأبو خثيمة على حديثه ، وأسقطوه . رقم (٢١٩) . والإكمال رقم (١٧٧) .

(١) فى التعجيل : ومعروف . وفى المحققة على الصواب .

١٤٢٦ – الحكـم بن مصعب المخزومى الدمشقى : عن محمد بن على بن عبد الله بن عباس . وعنه الوليد بن مسلم . قال ابن حبان فى الثقات : يخطئ . (أ . د . هـ)

١٤٢٧ – الحكـم بن المطلب بن عبد الله بن حَنْطَب القرشى ، المخزومى المدنى : عن أبيه ، وأبى سعيد المَقْبُرِىّ . وعنه أخوه عبد العزيز ، ومحمد بن عبد الله الشعيثى ، وجماعة . وثقه ابن حبان . (أ)

١٤٢٨ – الحكـم بن موسى البغدادى ، أبو صالح القَنْطَرِىّ ، العابد . رأى مالكًا : وروى عن إسماعيل بن عَيَّاش ، وابن المبارك ، وعيسى بن يونس ، وخلق . وعنه « أ . عب . خ . م » وأبو داود ، وأبو زرعة ، وأبو حاتم ، وخلق . وثقه ابن معين ، والعِجلى ، وابن سعد . وقال البغوى : مات سنة اثنتين وثلاثين ومائتين . (أ . خ . م . ن . هـ . عب)

١٤٢٦ – التقريب (١٤٦١) وفيه : مجهول . من السابعة . [د – س – ق] .
– تهذيب الكمال رقم (١٤٤٥) [د – سى – ق]

١٤٢٧ – التعجيل ص (٦٩ – ٧٠) وزاد الحافظ : وقال الدارقطنى : يعتبر به ، وقال ابن حزم : لا يعرف حاله . قلت : وفى نسبه بين عبد الله وحنطب : المطلب ، وحنطب هو ابن الحارث ابن عبد الله بن عمر بن مخزوم ، له فى المسند حديث واحد فى ترجمة قُهيْد الغفارى ، وأمه سيدة بنت جابر بن الأسود بن عوف الزهرى ، وقال رجل من أهل منبج : جاورنا الحكم بن المطلب بغير مال ، فأغنانا كلنا ، فقيل : كيف كان ذلك ؟ قال : علمنا مكارم الأخلاق ، فعاد غنينا على فقيرنا ، فاستغنوا كلهم ، حكاه العُتْبِى . وأخرج الطبرانى فى (الأجواد) والمعافى فى (كتاب الجليس) من طريق حميد بن معيوف الحمصى عن أبيه قال : كنت فيمن حضر الحكم بن المطلب وهو يجود بنفسه ، وقد اشتد عليه الموت ، فقلت : اللهم هون عليه ، فأفاق ، فقال : من المتكلم ؟ فقلت : أنا ، فقال : فإن ملك الموت يقول لك إنى بكل سخى رفيق . وقال الزبير بن بكار : كان من سادة قريش ووجوهها ، وكان ممدحًا ، وكان من أبر الناس بأبيه ، وولاه بعض ولاة المدينة على المساعى ، ثم ترك ذلك وتزهد ولحق بمَنْبِج مرابطًا ، فلم يزل بها حتى مات . رقم (٢٢٠) . والإكمال رقم (١٧٧ م).

١٤٢٨ – التقريب (١٤٦٢) وفيه : صدوق . من العاشرة . [خت – م – مد – س – ق]. تهذيب الكمال رقم (١٤٤٦) [خت – م – مد – س – ق]

١٤٢٩ – الحكم بن ميناء المدني : عن أبي هريرة ، وابن عمر ، وابن عباس . وعنه ابنه شبيب ، وسعد بن إبراهيم ، وعدة . وثقه أبو زرعة . (أ . م . هـ) (ن)

١٤٣٠ – الحكم بن نافع البَهْرَاني ، مولاهم أبو اليَمَان الحِمْصِي : عن حَرِيز بن عثمان ، وصفوان بن عمرو ، وشعيب بن أبي حمزة ، وغيرهم . وعنه « اخ » ويحيى ، وابن المديني ، والذُّهْلِي ، وأبو حاتم ، وخلق . قال أبو حاتم : ثقة ، نبيل ، صدوق . وقال العِجلي : لا بأس به . وقال أحمد : أما حديثه عن صفوان بن عمرو ، وحريز فصحيح . وقال « خ » وغيره : مات سنة اثنتين وعشرين ومائتين . (أ . خ . م . ٤)

١٤٣١ – الحكم بن هشام الثقفي ، العَقِيلي ، أبو محمد الكوفي ، نزيل دمشق : عن عبد الملك بن عُمَيْر ، وقَتَادة ، وجماعة . وعنه ابن المبارك ، وهشام ابن عَمَّار ، وعدة . وثقه ابن معين ، والعِجلي ، وأبو داود ، وقال أبو حاتم : يُكْتَبُ حديثُه ولا يُحْتَجُّ به . (ن . هـ)

* * *

١٤٣٢ – حَكِيم بن أفلح ، حجازي : عن أبي مسعود الأنصاري ، وعائشة . وثقه ابن حبان . وروى عبد الحميد بن جعفر ، عن أبيه ، عنه . (أ . هـ)

١٤٢٩ – التقريب (١٤٦٣) وفيه : مِينَاء – بكسر الميم بعدها تحتانية ثم نون ومد . صدوق . من أولاد الصحابة . من الثانية . [م – صد – س – ق] .

– تهذيب الكمال رقم (١٤٤٧) [م – صد – س – ق]

١٤٣٠ – التقريب (١٤٦٤) وفيه : البهراني –بفتح الموحدة – أبو اليمان الحمصي . مشهور بكنيته . ثقة ثبت . يقال : إن أكثر حديثه عن شعيب مناولة . من العاشرة . تهذيب الكمال رقم (١٤٤٨) .

١٤٣١ – التقريب (١٤٦٥) وفيه : صدوق . من السابعة . تهذيب الكمال رقم (١٤٤٩) .

● **الحكم الزرقي** (ن) : عن أمه صوابه . مسعود بن الحكم . سيأتي .

١٤٣٢ – التقريب (١٤٦٦) وفيه : مقبول . من الثالثة . [بخ – قد] .

– تهذيب الكمال رقم (١٤٥٠) [بخ – قد]

١٤٣٣ – حَكـيم بن بَشِير : عن أبى أيوب الأنصارى . وعنه الزهرى . وثقه ابن حبان . (أ)

١٤٣٤ – حَكـيم بن جابر بن طارق الأَحْمَسِى ، الكوفى : عن أبيه ، وعمر ، وعثمان ، وعبادة بن الصامت ، وغيرهم . وعنه إسماعيل بن أبى خالد ، وغيره . وثقه ابن مَعِين . (أ . ن . هـ)

١٤٣٥ – حَكـيم بن جُبير الأَسَدِىّ ، الكوفى : عن سعيد بن جبير ، وأبى جُحَيْفَة ، وأبى الطفيل ، وأبى وائل ، وإبراهيم النَّخَعِىّ ، وجماعة . وعنه «فه» والأعمش ، وزائدة ، والسُّفْيَانَان ، وخلق . قال «خ» : كان شعبة يتكلم فيه . وقال أحمد : ضعيف الحديث مضطرب . وقال أبو زرعة : فى رأيه شىء ، وهو صدوق ، إن شاء الله . (فه . أ . ٤)

١٤٣٦ – حكـيم بن أبى حُرَّة الأَسْلَمِىّ : عن ابن عـمر ، وغيره . وعنه ابن أخيه محمد بن عبد الله بن أبى حُرَّة ، وموسى بن عُقْبَة ، وعبيد الله بن عمر . وثقه ابن حبان . (أ . خ . هـ)

١٤٣٧ – / حكيم بن حِزَام بن خُوَيْلد بن أسد بن عبد العُزَّى الأسدى ، ٥٤/ب
أبو خالد المكى ، ابن أخى خديجة بنت خُوَيْلد : روى عنه ابنه حرام ، وعبد الله بن الحارث بن نوفل ، وسعيد بن المسيَّب ، وعُرْوَة بن الزبير ، وآخرون .

١٤٣٣ – تعجيل المنفعة ص (٧٠) رقم (٢٢١) . والإكمال رقم (١٧٨) .

١٤٣٤ – التقريب (١٤٦٧) وفيه : حكيم بن جابر بن طارق الأَحْمَسِى – بمهملتين – ثقة . من الثالثة . مات سنة اثنتين وثمانين ، وقيل خمس وتسعين . وقيل غير ذلك .
– تهذيب الكمال رقم (١٤٥١) .

١٤٣٥ – التقريب (١٤٦٨) وفيه : ضعيف . رمى بالتشيع . من الخامسة .
– تهذيب الكمال رقم (١٤٥٢) .

١٤٣٦ – التقريب (١٤٦٩) وفيه : حُرَّة – بضم المهملة وتشديد الراء – صدوق . من الثالثة .
– تهذيب الكمال رقم (١٤٥٣) .

١٤٣٧ – التقريب (١٤٧٠) . تهذيب الكمال رقم (١٤٥٤) .

ولد فى جوف الكعبة ، وكان عالمًا بالنسب كريمًا جوادًا . لقى النبى ﷺ بالطريق عام الفتح ، وأسلم قبل أن يدخل مكة . وكان من سادات قريش ، ووجوهها فى الجاهلية والإسلام . عاش ستين سنة فى الجاهلية ومثلها فى الإسلام . وقال الزهرى : عن عروة ، عن حكيم بن حزام ، قلت : يا رسول الله ، أرأيت أشياء كنت أَتَحَنَّثُ بها فى الجاهلية من صدقة ، وعِتَاقة ، وصلة ، هل فيها من أجر ؟ فقال رسول الله ﷺ : «أسلمت على ما سلف من خير »[1] . قال خليفة وغيره : توفى سنة أربع وخمسين . وقال «خ » وغيره : سنة ستين . (فع . أ . خ . م . ٤)

١٤٣٨ – حكيم بن حكيم بن عَبَّاد بن حُنَيف الأنصارى ، المدنى : عن أبى أُمَامَة بن سهل ، ونافع بن جبير ، وطائفة . وعنه أخوه عثمان ، وابن إسحاق ، وغيرهما . وثقه ابن حبان . وقال ابن سعد : كان قليل الحديث ، ولا يَحْتَجُّون بحديثه . (فع . أ . ٤)

١٤٣٩ – حَكيم بن أبى حكيم : عن الزُّهْرِىّ ، وعمر بن عبد العزيز وغيرهما . وعنه ابن أبى ذئب ، وغيره . مجهول . (فع)

١٤٤٠ – حَكيم بن الدَّيْلَم : عن أبى بُرْدَة بن أبى موسى ، وغيره . وعنه الثورى ، وشريك . وثقه ابن معين ، والنسائى . وقال أبو حاتم : يُكْتَب حديثه ، ولا يُحْتَجُّ به .(أ . د . ت)

---

(١) هذا حديث متفق عليه :

خ : (٢٤) كتاب الزكاة (٢٤) باب من تصدق فى الشرك ، ثم أسلم .

م : (١) كتاب الإيمان (٥٣) باب حكم عمل الكافر إذا أسلم بعده .

١٤٣٨ – التقريب (١٤٧١) وفيه : صدوق . من الخامسة . تهذيب الكمال رقم (١٤٥٥).

١٤٣٩ – تعجيل المنفعة ص (٧٠) وقال الحافظ : ذكره ابن حبان فى الثقات ، وقال : روى عنه عبيد الله بن عمر ، وابن أبى ذئب . رقم (٢٢٢) .

١٤٤٠ – التقريب (١٤٧٢) وفيه : المدائنى . صدوق . من السادسة . [بخ – د – ت – س] . تهذيب الكمال رقم (١٤٥٦) [بخ – د – ت – سى]

١٤٤١ – حَكـيم بن سيف ، أبو عَمْرو الرَّقِّى : عن عبيد الله بن عمرو الرَّقِّى ، وطائفة . وعنه «د » وأبو زُرْعَة ، وخلق . وثقه ابن حبان . وقال أبو حاتم : لا بأس به ، يُكْتَبُ حديثه ، ولا يُحْتَجُّ به . (د)

١٤٤٢ – حكـيم بن شَرِيك الهُذَلِىّ ، المصرى : عن يحيى بن ميمون الحضرمى . وعنه عطاء بن دينار . وثقه ابن حبان . (د) .

١٤٤٣ – حكـيم بن عُمَيْر بن الأحوص العَنْسِىّ ، أبو الأحوص الحمصى : عن عمر ، وعثمان ، وثوبان ، وغيرهم . وعنه ابنه الأحوص ، وأَرْطَاةَ بن المُنْذِر ، وطائفة . قال أبو حاتم : لا بأس به . (أ . د . هـ)

١٤٤٤ – حَكِـيم بن قيس بن عاصم التميمى البصرى : عن أبيه . وعنه مُطَرِّف بن عبد الله . وثقه ابن حبان . (أ . ن)

١٤٤٥ – حكـيم بن معاوية بن حَيْدَة القُشَيْرِى البصرى : عن أبيه . وعنه بنوه ؛ بَهْز وسعيد ومِهْران ، وسعيد الجُرَيْرِىّ ، وأبو قَزَعَة سُوَيْد بن حُجَيْر . وثقه العجلى . وقال « ن » : ليس به بأس . (فه . أ . خ . ٤)

١٤٤١ – التقريب (١٤٧٣) وفيه : صدوق . من العاشرة . مات سنة ثمان وثلاثين . [د . س] . تهذيب الكمال رقم (١٤٥٧) [د – سى]

١٤٤٢ – التقريب (١٤٧٥) وفيه : مجهول . من السابعة . تهذيب الكمال رقم (١٤٥٩) .

● **حكيم بن شريك الكوفى** : عن أبيه وعنه ابناه مصعب وصعب . وثقه ابن حبان / تمييز .

١٤٤٣ – التقريب (١٤٧٦) وفيه : صدوق يهم . من الثالثة . تهذيب الكمال رقم (١٤٦٠) .

١٤٤٤ – التقريب (١٤٧٧) وفيه : ابن عاصم المِنْقَرى – بكسر الميم وسكون النون وفتح القاف – قيل : إنه ولد فى عهد النبى ﷺ ، وقد ذكره ابن حبان فى ثقات التابعين [بخ – س] .

– تهذيب الكمال رقم (١٤٦١) [بخ – س]

١٤٤٥ – التقريب (١٤٧٨) وفيه : والد بَهْز ، صدوق ، من الثالثة . [خت – ٤] .

– تهذيب الكمال رقم (١٤٦٢) [خت – ٤]

● **حكيم بن معاوية الزيادى البصرى** : عن زياد بن عبيد الله . وعنه ابن المثنى وغيره / تمييز .

١٤٤٦ – حَكـيم بن معاوية النُمَيْرى . مُخْتَلَف فى صحبته : روى عن النبى ﷺ . وعنه يحيى بن جابر الطائى . (ت . هـ)

١٤٤٧ – حَكـيم بن أبى يزيد الكَرْخِى : عن أبيه . وعنه عطاء بن السائب . وثقه ابن حبان . (أ)

١٤٤٨ – حَكـيم الأَثْرَم البصرى : عن الحسن ، وأبى تميمة الهُجَيْمى . وعنه حماد بنْ سلمة ، وغيره . وثقه ابن المدينى . (أ . ٤)

١٤٤٩ – حَكـيم الصنعانى : عن عمر فى أربعة قَتَلُوا جَنِينًا . وعنه ابنه المغيرة . وثقه ابن حبان . (خ)

* * *

١٤٥٠ – حُكَـيْم بن سعـــــد الحنفى أبو تِحْيَى الكوفى : عن على ، وأبى هريرة ، وأم سلمة ، وجماعة . وعنه أبو إسحاق السَّبِيعِىّ ، وغيره . وثقه العِجْلى . (أ . ن)

١٤٥١ – حُكَـيم بن عبد الله بن قيس بن مَخْرَمَة بن المُطَّلِب المُطَّلِبى ،

١٤٤٦ – التقريب (١٤٨٠) وفيه : النميرى – بالنون مصغرًا – مختلف فى صحبته ، له حديث ، وقيل : إنما يروى عن أبيه أو عن عمه . والصواب أنه تابعى . من الثانية . [ت – س] .
– تهذيب الكمال رقم (١٤٦٤) [ت (ق)]

١٤٤٧ – تعجيل المنفعة ص (٧٢) رقم (٢٢٣) . والإكمال رقم (١٧٩) وفيه : « عن أبيه أن رسول الله – ﷺ قال : « دعوا الناس يرزق بعضهم من بعض » [حم ٤١٨/٣ – وفى مجمع الزوائد : فيه عطاء بن السائب قد اختلط : ٤/ ٨٣]

١٤٤٨ – التقريب (١٤٨١) وفيه : فيه لين . من السادسة . تهذيب الكمال رقم (١٤٦٥) .

١٤٤٩ – التقريب (١٤٨٢) وفيه : مقبول . من الثانية . [خت] .
– تهذيب الكمال رقم (١٤٦٦) [خت]

١٤٥٠ – التقريب (١٤٨٣) وفيه : حُكيم – بضم أوله – أبو تِحْيَى – أوله مثناة من فوق مكسورة . كوفى صدوق . من الثالثة [بخ – س] . تهذيب الكمال رقم (١٤٦٧) .

١٤٥١ – التقريب (١٤٨٤) وفيه : صدوق . من الرابعة . تهذيب الكمال رقم (١٤٦٨) .

المصرى : عن ابن عمر ، ونافع بن جُبير ، وعامر بن سعد ، وغيرهم . وعنه الليث ، ويزيد بن أبى حَبِيب ، وعمرو بن الحارث ، وعدة . قال « ن » : ليس به بأس . وقال غيره : مات سنة ثمان عشرة ومائة [١] . (أ . م . ٤)

* * *

١٤٥٢ – حماد بن أسامة بن زيد ، أبو أسامة الكوفى ، أحد الأئمة . روى عن إسماعيل بن أبى خالد ، والأعمش ، وهشام بن عروة ، وشعبة ، والثورى ، وخلق . وعنه الشافعى ، وأحمد ، ويحيى ، وإسحاق ، وابن المدينى ، وأبو كُرَيْب ، وخلق . وثقه أحمد ، ويحيى ، والنسائى ، وغيرهم . وقال أحمد أيضًا : كان أعلم الناس بأمور الناس ، وأخبار أهل الكوفة . وقال ابن حبان : مات سنة إحدى ومائة . (أ . خ . م . ٤)

١٤٥٣ – / حماد بن إسماعيل بن عُلَيَّة البصرى ، ثم البغدادى : عن أبيه ، ووهب بن جرير . وعنه « م ، ن » ووثقه . ومحمد بن إسحاق السَّرَّاج ، وقال : مات سنة أربع وأربعين ومائتين . (م . ن) ٥٥/أ

١٤٥٤ – حماد بن الجَعْد الهذلى البصرى : عن قتادة ، وثابت ، وغيرهما . وعنه أبو داود الطيالسى ، وغيره . ضعفه « د ، ن » . (خ متابعة) [٢] .

---

(١) ذكر الحافظ الترجمة التالية فى التقريب (١٤٨٦) .

● **حُكَيم بن محمد بن عبد الله بن قيس بن مخرمة بن المطلب المدنى . تقدم ذكر عمه . وهذا صدوق . من السادسة [س] .**

– تهذيب الكمال رقم (١٤٧٠) [سى]

١٤٥٢ – التقريب (١٤٨٧) وفيه : أبو أسامة مشهور بكنيته . ثقة ثبت ، ربما دَلَّس ،وكان بأخرة يحدث من كتب غيره . من كبار التاسعة . تهذيب الكمال رقم (١٤٧١) .

١٤٥٣ – التقريب (١٤٨٨) وفيه : ثقة . من الحادية عشرة .

– تهذيب الكمال رقم (١٤٧٢) .

١٤٥٤ – التقريب (١٤٩١) وفيه : ضعيف ، من السابعة . [خت] .

– تهذيب الكمال رقم (١٤٧٥) [خت]

(٢) عقب حديث رقم (١٩٨٦) فى كتاب الصوم – (٦٣) باب صوم يوم الجمعة .

١٤٥٥ – حماد بن جعفر بن زيد العبدى ، البصرى : عن أبيه ، وشَهْر بن حَوْشَب ، وغيرهما . وعنه أبو عاصم النبيل ، وطائفة . وثقه ابن مَعِين . وقال ابن عدى : منكر الحديث . (هـ)

١٤٥٦ – حماد بن الحسن بن عَنْبَسَة النَّهْشَلِى البصرى ، نزيل سَامُرَّاء : عن أبيه ، ورَوْح بن عبادة ، وجماعة . وعنه « م » وغيره . وثقه الدارقطنى ، وغيره . ومات سنة ست وستين ومائتين . (م)

١٤٥٧ – حماد بن حميد : عن عبيد الله بن معاذ . وعنه « خ » مجهول . (خ)

١٤٥٨ – حماد بن خالد الخياط القرشى ، أبو عبد الله البصرى ، نزيل بغداد : عن أفلح بن حُمَيْد ،وابن أبى ذئب ، ومعاوية بن صالح ، وجماعة . وعنه أحمد ، ويحيى ، وعمرو الناقد ، وآخرون . وثقه ابن المدينى ، وابن معين . وقال أحمد : كان حافظًا ، وكان يحدثنا وهو يخيط . (أ . م . ٤)

١٤٥٩ – حماد بن دُلَيْل المدائنى ، قاضيها أبو زَيْد . تفقه بأبى حنيفة : وروى عن شعبة ، والثورى ، وجماعة . وعنه عَبد الحميد ، وأَسَد بن موسى ، وعدة . وثقه ابن معين ، وغيره . (د)

١٤٦٠ – حماد بن زيد بن دِرْهَم الأَزْدِىّ الجَهْضَمِىّ ، أبو إسماعيل

١٤٥٥ – التقريب (١٤٩٢) وفيه : لين الحديث . من السابعة . تهذيب الكمال رقم (١٤٧٦) .

١٤٥٦ – التقريب (١٤٩٣) وفيه : ابن عَنْبَسَة الورَّاق النَهْشَلى . ثقة . من الحادية عشرة .
– تهذيب الكمال رقم (١٤٧٧) .

١٤٥٧ – التقريب (١٤٩٤) وفيه : الخراسانى . مقبول . من الثانية عشرة . قال البخارى : حدثنا عن عبيد الله بن معاذ وهو حىّ . تهذيب الكمال رقم (١٤٧٨) .

● حماد بن أبى حميد المدنى هو محمد بن أبى حميد – يأتى [ت ق]

١٤٥٨ – التقريب (١٤٩٦) وفيه : ثقة أُمّى . من التاسعة . تهذيب الكمال رقم (١٤٧٩) .

١٤٥٩ – التقريب (١٤٩٧) وفيه : دُلَيْل – مصغرًا – صدوق . نقموا عليه الرأى . من التاسعة .
– تهذيب الكمال رقم (١٤٨٠) .

١٤٦٠ – التقريب (١٤٩٨) وفيه : ثقة ، ثَبْت ، فقيه . قيل : إنه كان ضريرًا ، ولعله طرأ عليه لأنه صح أنه كان يكتب ، من كبار الثامنة ، مات وله إحدى وثمانون سنة .
– تهذيب الكمال رقم (١٤٨١) .

البصرى ، الأزرق ، أحد الأئمة الأعلام . حدَّث عن أنس بن سيرين ، وأبى عمران الجَوْنِىّ ، وأبى جمرة الضُّبَعِىّ ، وعمرو بن دينار ، وثابت ، وأيوب ، وخلق . وعنه ابن المبارك ، والسفيانان ، وابن مهدى ، ويحيى القطان ، وعَارِم ، ومُسَدَّد ، وقتيبة وخلق . قال أحمد : حماد بن زيد من أئمة المسلمين ، وهو أحب إلىَّ من حماد ابن سلمة . وقال ابن مهدى : لم أر أحدًا أعلم بالسُّنة ولا بالحديث الذى يدخل فى السنة منه ، وما رأيت بالبصرة أفقه منه . وقال ابن معين : ليس أحد فى أيوب أثبت منه . وقال ابن حِبَّان : كان ضريرًا وكان يحفظ حديثه . وقال غيره : مات سنة تسع وسبعين ومائة . (فع . أ . خ . م . ٤)

١٤٦١ – حماد بن سلمة بن دينار الخزاز ، أبو سلمة البصرى ، أحد الأئمة الأعلام : روى عن خاله حميد الطويل، وسِمَاك ، وأبى عِمْران الجَوْنِىّ ، وقَتَادَة ، وثابت ، وأبى الزبير ، وعمرو بن دينار ، وخلق . وعنه شعبة ، والثورى ، ومالك ، وابن المبارك ، وابن مهدى ، ويحيى القطان ، وعفان ، وخلق . قال أحمد : لا أعلم أحدًا أروى فى الرد على أهل البدع منه ، وهو أثبت الناس فى حميد الطويل . وقال ابن معين : هو أثبت الناس فى ثابت البُنَانِى ، وإذا رأيت إنسانًا يقع فى عِكْرِمَةَ وفى حماد بن سلمة فاتهمه على الإسلام . وقال حجاج بن المِنْهَال : حدثنا حماد بن سلمة ، وكان من أئمة الدين . وقال ابن مهدى : لو قيل لحماد بن سلمة : إنك تموت غدًا ما قَدَر أنْ يزيد فى العمل شيئًا . وقال ابن حبان : كان من عُبَّاد أهل البصرة ، ومتقنيهم ممن لزم العبادَة ، والورع ، والعلم ، ونُصْرةَ السنة ، والطعن على أهل البدع . مات سنة سبع وستين ومائة . (فع . أ . خ . م . ٤)

١٤٦٢ – حماد بن أبى سليمان ، واسمه مسلم ، الأشعرى مولاهم ،

١٤٦١ – التقريب (١٤٩٩) وفيه : ثقة عابد . أثبت الناس فى ثابت ، وتغير حفظه بأخرة . من كبار الثامنة . [م – ٤] . تهذيب الكمال رقم (١٤٨٢) [خت – م – ٤]

١٤٦٢ – التقريب (١٥٠٠) وفيه : فقيه . صدوق ، له أوهام . من الخامسة ، رمى بالإرجاء . [بخ – م – ٤]

أبو إسماعيل الكوفى ، الفقيه ، أحد الأعلام : روى عن أنس ، وأبى وائل ، وزيد ابن وهب ، وابن المسَيَّب ، وسعيد بن جبير ، والنخعى ، والشعبى ، وغيرهم . وعنه « فه » وابنه إسماعيل بن حماد ، وشعبة ، والثورى ، وحماد بن سلمة ، وخلق . قال أبو إسحاق الشيبانى : ما رأيت أحدًا أفقه من حماد . ووثقه ابن معين ، وغيره . وقال العجلى : كان أفقه أصحاب إبراهيم . وقال أبو حاتم : صدوق لا يُحْتَجُّ بحديثه ، وهو مستقيم الفقه ، فإذا جاء الآثار شَوَّش . وقال «ن » : ثقة إلا أنه مرجئ . وقال غيره : مات سنة عشرين ومائة . (فع . فه . أ . م . ٤)

٥٥/ب **١٤٦٣ – / حماد بن شعيب التميمى الحِمَّانى** ، كوفى : حدث عن أبى الزبير ، والأعمش ، وحبيب بن أبى ثابت ، ومنصور ، وغيرهم . وعنه حسين الجُعْفِىّ ، وعبد الأعلى بن حماد ، وجماعة . ضَعَّفَهُ ابن مَعِين ، وأبو حاتم ، وغير واحد . (عب)

١٤٦٤ – حماد بن عباد السَّدُوسِىّ الضُبَعِىّ الأعمى ، بصرى : روى عن أنس ، وأبى المُهَزَّم . وعنه أبو سعيد مولى بنى هاشم ، وموسى بن إسماعيل ، وغيرهما . وثقه ابن حبان . (أ)

١٤٦٥ – حماد بن عبد الرحمن الكَلْبِى : عن سِمَاك ، وأبى كَرِب

١٤٦٣ – تعجيل المنفعة ص (٧٠) وقال الحافظ : قال البخارى : فيه نظر . ونقل ابن الجارود عن البخارى أنه قال : منكر الحديث ، وقال أبو داود : وتركوا حديثه ، وقال ابن عدى : أكثر حديثه مما لا يتابع عليه ، وضعفه ابن معين وأبو حاتم وأبو زرعة وغير واحد ، قلت : فمنهم النسائى ، وقال أبو حاتم : ليس بقوى . وقال العقيلى فى حديثه عن أبى الزبير فى الحَمَّام : لا يتابعه عليه إلا مثله أو من هو دونه ، بقى إلى حدود السبعين ومائة . رقم (٢٢٤) . والإكمال رقم (١٨٠) وفيه كثير مما ذكره ابن حجر قبل قوله « قلت » فربما نقل ابن حجر هذه الزيادة منه . والله أعلم . وحديث الحمام هو عن جابر : نهى رسول الله ﷺ « ألا يدخل الحمام إلا بمئزر » .

١٤٦٤ – تعجيل المنفعة ص (٧٠) رقم (٢٢٥) . والإكمال رقم (١٨١) وفيه : « المُرِّى الضبعى.. » .

١٤٦٥ – التقريب (١٥٠٢) وفيه : أبو عبد الرحمن القِنَّسرِينى – بكسر القاف وفتح النون المشددة ، وقد تكسر – ضعيف . من الثامنة . تهذيب الكمال رقم (١٤٨٥) .

الأَزْدِيّ ، وطائفة . وعنه الوليد بن مسلم ، وهشام بن عَمَّار ، وغيرهما . قال أبو حاتم : شيخ مجهول ، منكر الحديث . (هـ)

١٤٦٦ – حماد بن عيسى الجُهَنِي . غريق الجُحْفَة : روى عن ابن جريج ، وموسى بن عبيدة ، وطائفة . وعنه محمد بن المُثَنَّى ، وعباس الدُّورِيّ ، والجُوزْجَانِيّ وجماعة . ضعفه « د » وقال الحاكم : رجل يروى أحاديث موضوعة . وقال ابن مُثَنَّى : مات سنة ثمان ومائتين . (ت . هـ)

١٤٦٧ – حماد بن مَسْعَدة ، أبو سعيد البصرى : عن يزيد بن أبى عُبَيْد ، وحُمَيْد الطويل ، وابن عَوْن ، وابن جريج ، وجماعة . وعنه أحمد ، وإسحاق ، والفَلَّاس ، وبُنْدَار ، وغيرهم . وثقه « ن » وأبو حاتم . وقال ابن سعد : كان ثقة . إن شاء الله . توفى سنة اثنتين ومائتين . (أ . خ . م . ٤)

١٤٦٨ – حماد بن نَجِيح الإِسْكاف ، السَّدُوسِيّ ، أبو عبد الله البصرى : عن أبى رجاء العُطَارِدِيّ ، وأبى عِمْرَان الجَوْنِيّ ، وغيرهما . وعنه وَكِيع ، ومسلم بن إبراهيم ، وطائفة . وثقه أحمد ، ويحيى ، وأبو حاتم . (أ . خ . ن . هـ)

١٤٦٩ – حماد بن واقد العَيْشى ، أبو عمر الصَّفَّار ، البصرى : عن ثابت البُنَانى ، وأبى التَّيَّاح الضُّبَعِيّ ، وإسرائيل ، وجماعة . وعنه ابنه فِطْر ، وبشر بن معاذ ، وخلق . قال « خ » : منكر الحديث . (ت)

١٤٦٦ – التقريب (١٥٠٣) وفيه : حماد بن عيسى بن عُبيدة بن الطفيل الجهنى الواسطى . نزيل البصرة . ضعيف . من التاسعة . غرق بالجحفة سنة ثمان ومائتين . تهذيب الكمال رقم (١٤٨٦) .

١٤٦٧ – التقريب (١٥٠٥) وفيه : ثقة . من التاسعة . تهذيب الكمال رقم (١٤٨٨) .

١٤٦٨ – التقريب (١٥٠٦) وفيه : صدوق . من السادسة . [خت – س – ق] .

– تهذيب الكمال رقم (١٤٨٩) [خت – س – ق]

● حماد بن نجيح الرازى العصاب (تمييز)

١٤٦٩ – التقريب (١٥٠٨) وفيه : العيشى – بالتحتانية والمعجمة . أبو عمر الصفار البصرى . ضعيف . من الثامنة . تهذيب الكمال رقم (١٤٩١) .

١٤٧٠ – حماد بن يحيى الأبحّ السُّلَمِيّ ، أبو بكر البصرى : عن ابن أبى مُليكة ، وثابت ، وأبى إسحاق ، وعدة . وعنه قُتَيْبة ، وخلف بن هشام ، وجماعة . وثقه ابن معين . وضعفه أبو زرعة . وقال أحمد : صالح الحديث ، ما أرى به بأسًا . (ت)

* * *

١٤٧١ – حماس بن عمرو اللَّيْثِيّ قال : مررت بعمر ، وعَلَى عنقى أدمة أحملها .. الحديث . رواه عنه ابنه عمرو . وليس بمشهور . (فع)

* * *

١٤٧٢ – حِمَّان الهُنَائِى ويقال : أبو حِمَّان ، ويقال : حُمران : عن معاوية . وعنه أخوه أبو شيخ الهُنَائِى ، وأبو إسحاق السَّبِيعِيّ . وثقه ابن حبان . (أ . ن)

* * *

١٤٧٣ – حُمْرَان بن أبان النِّمَرِيّ ، مولى عثمان بن عَفَّان : أدرك أبابكر ،

١٤٧٠ – التقريب (١٥٠٩) وفيه : الأَبَحّ – بالموحدة المفتوحة ، بعدها مهملة . صدوق يخطئ. من الثامنة . [قد – ت] . تهذيب الكمال رقم (١٤٩٢) [قد – ت]

- **حماد بن نُعَيّ . (تمييز)**
- **حماد أبو الخطاب الدمشقى (هـ) يأتى فى الكنى .**

١٤٧١ – تعجيل المنفعة ص (٧٠ – ٧١) وقال الحافظ : قلت : هو مخضرم ، كان رجلًا كبيرًا فى عهد عُمر . وذكره ابن حبان فى « الثقات » . رقم (٢٢٦)

١٤٧٢ – التقريب (١٥١١) وفيه : حِمّان – بكسر أوله ، ويقال بفتحه وبضمه وآخره نون . ويقال بالجيم وآخره نون أو زاى . ويقال : حمران . ويقال بصيغة الكنية فى الجميع . الهُنَائى – بضم الهاء وتخفيف النون بعدها مدة . مستور . من الثالثة . تهذيب الكمال رقم (١٤٩٤) .

- **حمدان بن عمر . تقدم فى أحمد بن عمر .**
- **حمدان السلمى هو أحمد بن يوسف .**

١٤٧٣ – التقريب (١٥١٣) وفيه : حُمْرَان – بضم أوله – اشتراه عثمان فى زمن أبى بكر الصديق . ثقة . من الثانية . تهذيب الكمال رقم (١٤٩٦) .

وعمر ، وروى عن عثمان ، ومعاوية . وعنه أبو وائل ، وعروة بن الزبير ، وعطاء ابن يزيد الليثى ، والحسن ، وزيد بن أسلم ، وجماعة . ذكره ابن معين فى تابعى أهل المدينة ومحدثيهم . ووثقه ابن حبان ، وقال : قدم البصرة ، فكتب عنه أهلُها . وقال قتادة : كان يصلى مع عثمان فإذا أخطأ فَتَحَ عليه . وقال غيره : كان يأذن على عثمان ، وكان كاتبه . ومات بعد سنة خمس وسبعين . (ع)

١٤٧٤ – حُمْـرَان بن أَعْيَنَ الكوفى : عن أبى الطُّفَيْل ، وأبى جعفر البَاقِر ، وعبيد بن نُضَيْلة ، وقرأ عليه القرآن . وعنه الثورى ، وحمزة الزيات ، وقرأ عليه ، وغيرهما . وثقه ابن حبان وقال « ن » : ليس بثقة . (أ . هـ)

١٤٧٥ – حُمْـران ويقال حمدان . مولى مَعْقِل بن يَسار : عن مَعْقِل المُزَنى . وعنه إسحاق بن عثمان أبو يعقوب فى النبيذ . (أ)

* * *

١٤٧٦ – حُمْـرَةَ بن عَبْد كَلال الرُّعَيْنى ، المصرى : عن عمر . وعنه رِشْدِين ابن سعد ، وغيره . شهد فتح مصر . ووثقه ابن حبان . (أ)

* * *

١٤٧٤ – التقريب (١٥١٤) وفيه : ضعيف . رمى بالرفض . من الخامسة .
– تهذيب الكمال رقم (١٤٩٧) .

١٤٧٥ – تعجيل المنفعة ص (٧١) وقال الحافظ : ذكره ابن حبان فى « الثقات » وجزم بأنه حمران ، والتردد وقع فى أصل المسند . رقم (٢٢٧) . والإكمال رقم (١٨٢) .

١٤٧٦ – تعجيل المنفعة ص (٧١) وفيه : حُمْرَة – بضم أوله وراء – برقم (٢٢٧ مكرر) . وقال الحافظ ؛ بعد قوله : « وثقه ابن حبان » : لكنه ذكره فى من اسمه حمزة – بفتح أوله وبالزاى – فصحف ، وضبطه المحققون بضم أوله وبالراء المهملة . وذكره أبو زرعة الدمشقى فى الطبقة التى تلى الصحابة ، وقال : صحب عمر ، وقال أحمد بن محمد بن عيسى الحمصى فى تاريخ حمص : هو حمرة بن ليشرح بن كلال حدث عنه راشد بن سعد ، وهو يحدث عن عمر قال : وهو أخو معد يكرب بن عبد كلال قال وولده فى حمص ، واتفق كل من ترجمه أن الراوى عنه راشد بن سعد المَقْرَئِىّ ، لا رشدين بن سعد ، ولم يذكروا له راويًا غيره . وذكره الذهبى فى الميزان فقال : روى عنه =

١٤٧٧ – حمزة بن أبـــــى أُسَيْد ؛ مالك بن ربيعة السَّاعدى ، أبو مالك المدنى : عن أبيه ، والحارث بن زياد . وعنه ابناه ؛ مالك ويحيى ، والزُّهْرِى ، وغيرهم . وثقه ابن حبان . (أ . خ . د . هـ)

٥٦/أ **١٤٧٨ – حمزة بن الحارث بن عُمَيْر ، أبو عُمَارَة البصرى** ، / نزيل مكة : عن أبيه . وعنه إسحاق بن أبى إسرائيل ، وبكر بن خلف ، وطائفة . قال ابن سعد : كان ثقة قليل الحديث . (ن . هـ)

١٤٧٩ – حمزة بن حبيب بن عُمَارَة الزَّيَّات ، أبو عُمَارة الكوفى ، التيمى ، مولى بنى تيم الله من ربيعة . أحد الأئمة السبعة القُرَّاء . ولد سنة ثمانين : وروى عن أبى إسحاق ، والحكَم ، وحماد ، وحَبيب بن أبى ثابت ، والأعمش ، وغيرهم . وعنه ابن المبارك ، وعيسى بن يونس ، وحسين الجعفى ، وأبو أحمد الزبيرى ، وخلق . وكان الأعمش يعظمه وإذا رآه مقبلًا قال : وبَشِّر المُخْبِتِين ، هذا حَبْرُ القرآن . وقال أحمد ويحيى : ثقة . وقال « ن » : ليس به بأس . وقال أحمد بن سِنَان : كان يزيد بن هارون يكره قراءة حمزة كراهة شديدة . وقال ابن حبان : كان من قُرَّاء القرآن والمتورعين فى السر والإعلان . مات سنة ست وخمسين ومائة . (أ . م . ٤)

١٤٨٠ – حمزة بن أبى حمزة ؛ ميمون الجُعْفِىّ الجَزَرِىّ النَّصِيبِىّ : عن

= راشد بن سعد المقرئى ، ليس بعمدة ويجهل ، كذا قال . ورواية راشد عنه فى مسند الهيثم بن كليب الشاشى من طريق أبى بكر بن أبى مريم عن راشد عنه سمعت عمر فى فضل حمص ، لكنْ أبو بكر ضعيف .

– وانظر الإكمال رقم (١٨٣) .

١٤٧٧ – التقريب (١٥١٦) وفيه : أُسَيْد – بضم الهمزة . صدوق . من الثالثة . مات فى خلافة الوليد بن عبد الملك . تهذيب الكمال رقم (١٤٩٩) .

١٤٧٨ – التقريب (١٥١٧) وفيه : ابن عمير العدوى مولاهم . ثقة . من العاشرة .

– تهذيب الكمال رقم (١٥٠٠) .

١٤٧٩ – التقريب (١٥١٨) وفيه : صدوق زاهد . ربما وهم . من السابعة . وكان مولده سنة ثمانين . تهذيب الكمال رقم (١٥٠١) .

١٤٨٠ – التقريب (١٥١٩) وفيه : اسم أبيه ميمون . وقيل عمرو . متروك متهم بالوضع من السابعة . تهذيب الكمال رقم (١٥٠٢) .

ابن أبي مُلَيْكة ، وأبي الزبير ، ونافع ، وغيرهم . وعنه أبو شهاب الحنَّاط ، وشَبَابَة ، وجماعة . قال « خ » وأبو حاتم : منكر الحديث . (ت)

١٤٨١ – حمزة بن أبي سعيد الخُدْرى : عن أبيه . وعنه عبد الله بن محمد بن عقيل . وثقه ابن حبان . (أ)

١٤٨٢ – حمزة بن سَفِينة البصرى : عن السائب بن يزيد . وعنه أبو سعيد مولى المَهْرِىّ . وثقه ابن حبان . (ت)

١٤٨٣ – حمزة بن صهيب بن سِنَان المدنى : عن أبيه . وعنه ابنه عبيد الله وغيره . وثقه ابن حبان . (أ . هـ)

١٤٨٤ – حمزة بن عبد الله بن الزبير الأَسَدِىّ ، أبو عمار [1] : عن أبيه وعائشة . وعنه جعفر بن عبد الله بن الحكم . وثقه ابن حبان . (أ)

١٤٨٥ – حمزة بن عبد الله بن عُتبة بن مسعود الهُذَلِىّ : عن

١٤٨١ – تعجيل المنفعة ص (٧١) وقال الحافظ : لم يذكر فيه أبى حاتم جرحًا ، ولا ذكروا له راويًا غير ابن عقيل . رقم (٢٢٨) . والإكمال رقم (١٨٤) .

١٤٨٢ – التقريب (١٥٢٢) وفيه : مقبول . من الخامسة . تهذيب الكمال رقم (١٥٠٥) .

١٤٨٣ – التقريب (١٥٢٣) وفيه : مقبول . من الثالثة . تهذيب الكمال رقم (١٥٠٦) .

١٤٨٤ – تعجيل المنفعة ص (٧١ – ٧٢) وقال الحافظ : وقال ابن سعد : ولاه أبوه البصرة ، ثم عزله . قلت : وكان ابن الزبير أمَّر أخاه مصعبًا على البصرة ، فأقام مدة ، ثم أراد أن ينوه بقدر ولده حمزة ، فعزل مصعبًا وولاه ، فما حمد الناس سيرة حمزة لخفة كانت فيه ، ذكر ذلك المدائنى ، قال الزبير بن بكار : ولما عزله أبوه عن إمرة البصرة قال له : أين المال ؟ قال : وفدت على قوم فوصلتهم به ، قال : أهو لك أو لأبيك ، فأخذه فقيده وحبسه ، وأعاد أخاه مصعبًا . وذكر الزبير أيضًا أن من شهامة حمزة أنه قال لإخوته بعد قتل والدهم وقبض أموالهم بأمر عبد الملك : لا تطلبوا من عبد الملك شيئًا وأنا أنفق عليكم ، فامتنع ثابت بن عبد الله بن الزبير من ذلك ، ووفد على عبد الملك فأكرمه ، وقال الزبير ابن بكار : كان حمزة جوادًا ممدحًا . رقم (٢٢٩) . والإكمال رقم (١٨٥) .

(١) فى التعجيل : أبو عمارة . وفى الإكمال : « أبو عامر » وأثبتنا ما فى المخطوط ، وهو يوافق ما فى الثقات لابن حبان (١٦٩/٤) .

١٤٨٥ – تعجيل المنفعة ص (٧٢) رقم (٢٣٠) . والإكمال رقم (١٨٧) .

ابن مسعود ، وعمرو بن حُرَيث ، وعمر بن عبد العزيز . وعنه عمرو بن أبى عمرو ، وغيره . وثقه ابن حبان . (أ)

١٤٨٦ – حمزة بن عبد الله بن عمر بن الخطاب العَدَوِىّ أبو عُمَارة المدنى : عن أبيه ، وعمته حفصة ، وعائشة . وعنه الزهرى ، وموسى بن عُقْبَة ، وجماعة . وثقه العِجْلِىّ وغيره . (ك . أ . خ . م . ٤)

١٤٨٧ – حمزة بن عبد الله : عن أبيه عن سعد بن أبى وقاص . وعنه شَرِيك القاضى ، وغيره . مجهول كأبيه . (أ . مد)

١٤٨٨ – حمزة بن على بن مخفر : عن أبى موسى . وعنه يزيد الأعرج . مجهول . قال عبد الله : أظنه يعنى يزيد الشَّنِّى . (أ)

١٤٨٩ – حمزة بن عمرو الأسلمى ، المدنى ، صحابى : روى عن النبى ﷺ ، وعن أبى بكر ، وعمر . وعنه ابنه محمد ، وأبو مُرَاوح الغِفَارى ،

١٤٨٦ – التقريب (١٥٢٤) وفيه : ثقة . من الثالثة . تهذيب الكمال رقم (١٥٠٧) .

١٤٨٧ – التقريب (١٥٢٥) وفيه : من مشايخ شَرِيك القاضى . مجهول . من السادسة [ص] . تهذيب الكمال رقم (١٥٠٨) [ص] . قال المزى : ولهم شيخ آخر :

● **حمزة بن عبد الله القرشى** ، يروى عن أبيه ، عن ابن عباس . ويروى عنه الحسن بن عمرو الفقيمى . (١٥٠٩) .

وقال ابن حجر فى هذا : قيل : هو الذى قبله ، وإنما أفرده عنه أبو حاتم (١٥٢٦)

١٤٨٨ – تعجيل المنفعة ص (٧٢) وقال الحافظ : قلت : كذا رأيته بخط الحسينى ، وجعل بين حمزة وأبى موسى ضبة ، فمراد عبد الله بالذى ظنه الأعرج لا حمزة وإنما ضبب لأنه عرف أن بين حمزة وأبى موسى واسطة ، والذى فى أصل المسند من طريق سُكين بن عبد العزيز ثنا يزيد الأعرج قال عبد الله بن أحمد : أظنه يعنى الشنى عن حمزة بن على بن مخفر عن أبى بردة ، عن أبى موسى قال : غزونا فذكر حديثًا طويلا فى الشفاعة . رقم (٢٣١) .

قلت : الضبة موجودة فى المخطوط كما ذكر ابن حجر .

– والإكمال رقم (١٨٨) . وحديث الشفاعة فى المسند (٧/١٧٠ – ١٧١ – رقم ١٩٧٤٥) طبعة دار الفكر ، وفى الميمنية (٤/٤١٥) .

١٤٨٩ – التقريب (١٥٢٩) وفيه : حمزة بن عمرو بن عويمر الأسلمى ، أبو صالح أو أبو محمد المدنى . مات سنة إحدى وستين ، وله إحدى وسبعون ، وقيل ثمانون [خت – م – د – س] .

– تهذيب الكمال رقم (١٥١٠) [خت – م – د – س]

وسليمان بن يسار ، وغيرهم . وكان البشير إلى أبى بكر بوقعة أجنادين ، وهو الذى بَشَّر كعب بن مالك بتوبة الله عليه . قال ابن سعد وغيره : مات سنة إحدى وستين . (أ . خ . م . د . ن)

١٤٩٠ – حمزة بن عمرو العايذى ، أبو عمرو الضَّبِّى ، البصرى : عن أنس ، وغيره . وعنه شعبة ، وطائفة . وثقه « ن » . (أ . م . د . ن)

١٤٩١ – حمزة بن محمد بن حمزة بن عمرو الأسلمى ، المدنى : عن أبيه . وعنه محمد بن عبد المجيد بن سهيل . فيه نظر . (د)

١٤٩٢ – حمزة بن أبى محمد المدنى : عن عبد الله بن دينار ، وغيره . وعنه حاتم بن إسماعيل . قال أبو حاتم : منكر الحديث . (ت)

١٤٩٣ – حمزة بن المغيرة بن شعبة الثقفى : عن أبيه . وعنه بكر بن عبد الله المُزَنى ، وإسماعيل بن محمد بن سعد ، وغيرهما . وثقه العجلى . (فع . أ . م . ن . هـ)

١٤٩٤ – حمزة بن المغيرة بن نَشِيط المخزومى ، الكوفى ، العابد : عن عاصم الأحول ، وسهيل بن أبى صالح ، وغيرهما . وعنه ابن عُيَيْنَة ، وأبو النضر ، وأبو أسامة . وثقه ابن حبان . وقال ابن معين : ليس به بأس . (أ)

١٤٩٠ – التقريب (١٥٣٠) وفيه : العايذى – بالتحتانية ومعجمة . صدوق . من الرابعة . وقال ابن حبان فى « الثقات » : وهم من ضبطه بالجيم والراء . تهذيب الكمال رقم (١٥١١) .

١٤٩١ – التقريب (١٥٣١) وفيه : مجهول الحال . من السادسة .

– تهذيب الكمال رقم (١٥١٢) .

● **حمزة بن محمد بن خالد الأسلمى** ، شيخ ليزيد بن هارون / تمييز .

١٤٩٢ – التقريب (١٥٣٢) وفيه : ضـــعيف . من السابعة . تهذيب الكمال رقم (١٥١٣) .

١٤٩٣ – التقريب (١٥٣٣) وفيه : ثقة . من الثالثة . تهذيب الكمال رقم (١٥١٤) .

١٤٩٤ – التقريب (١٥٣٤) وفيه : نَشِيط – بفتح النون وكسر المعجمة بعدها تحتانية ثم مهملة . لا بأس به . من السابعة / تمييز . تهذيب الكمال رقم (١٥١٥) والإكمال رقم (١٨٩)

● **حمزة بن المغيرة المروزى** : عن أبى بكر بن عياش [مقبول من العاشرة] [تمييز] (تقريب ١٥٣٥)

١٤٩٥ – حمزة بن نُصَيْر المصرى : عن سعيد بن أبى مريم ، وطائفة . وعنه « د » وغيره . توفى سنة خمس وخمسين ومائتين . (د)

١٤٩٦ – حمزة بن يوسف ، ويقال : ابن محمد بن يوسف بن عبد الله بن سَلَام الإسرائيلى : عن أبيه . وعنه ابنه محمد ، وثقه ابن حبان . (هـ)

* * *

٥٦/ب **١٤٩٧ – / حَمَل بن مالك بن النابغة** ، أبو نَضْلة الهُذَلِىّ : له صحبة ، ورواية حديث فى دية الجنين [1] . وهو مدنى نزل البصرة ، وله بها دارٌ . روى عن ابن عباس . (فع . أ . د . ن . هـ)

* * *

١٤٩٨ – حميد بن الأسود البصرى ، أبو الأسود الكَرَابِيسِىّ : عن سهيل بن أبى صالح ، وعبد العزيز بن صهيب ، وحَبِيب بن الشَّهِيد ، وغيرهم .

١٤٩٥ – التقريب (١٥٣٧) وفيه : حمزة بن نصير بن حمزة بن نصير الأسلُمى – بضم اللام – أبو عبد الله العَسال المصرى . كذا نسبه وضبطه ابن يونس ، ووهم من زعم أنه ابن نصير بن الفرج ، ذاك طرسوسى ، وذا مصرى . مقبول . من الحادية عشرة . تهذيب الكمال رقم (١٥١٨) .

● **حمزة بن نصير البِيرَزْدِى** : عن مقاتل بن حيان وغيره [تمييز].

[يقال : إنه جد الذى قبله ، وقيل : غيره . مجهول الحال . من التاسعة] (تقريب ١٥٣٨) .

١٤٩٦ – التقريب (١٥٣٩) وفيه : ويقال : إن يوسف جده ، واسم أبيه محمد . مقبول . من السابعة . تهذيب الكمال رقم (١٥٢٠) .

[● **حَمَل بن بشير بن أبى حدرد الأسلمى** ، المدنى ، مقبول من السابعة] [بخ]

[تقريب ١٥٤٠] – [تهذيب ١٥٢١]

١٤٩٧ – التقريب (١٥٤١) وفيه : حَمَل – بفتحتين – أبو نَضْلة – بفتح النون وسكون المعجمة – صحابى نزل البصرة . وله ذكر فى الصحيحين . تهذيب الكمال رقم (١٥٢٢) .

(١) د : (٤٥٧٢ – ٤٥٧٤) س (٢١/٨) و(٤٧/٨) جه : (٢٦٤١)

● **حمل بن مالك بن جنادة الأسدى** . شهد القادسية وقتل بنهاوند زمن عمر / تمييز .

١٤٩٨ – التقريب (١٥٤٢) وفيه : حميد بن الأسود بن الأشقر البصرى . صدوق يهم قليلًا من الثامنة . تهذيب الكمال رقم (١٥٢٣) .

[● **حميد بن حجير** – هو ابن أخت صفوان – يأتى]

وعنه ابن ابنه أبو بكر عبد الله بن محمد بن أبي الأسود ، وابن مهدى ، ومُسَدَّد وجماعة . وثقه أبو حاتم . (خ . ٤ . عب)

١٤٩٩ – حُمَيد بن بَشير بن المحَرَّز : عن محمد بن كعب القُرظِيّ ، وأبي موسى الأشعرى . وعنه يزيد بن خُصَيْفَة ، وغيره . وثقه ابن حبان . (أ)

١٥٠٠ – حميد بن حَمَّاد بن خُوَار ويقال : ابن أبي الخُوَار التميمى ، أبو الجهم الكوفى : عن عمته تغلب بنت الخُوَار ، وسِمَاك ، ومِسْعَر ، والأعمش ، والثورى ، وغيرهم . وعنه أبو كريب ، ومحمود بن غيلان ، وجماعة . ضعفه « د » وقال ابن حبان فى الثقات : ربما أخطأ . (د)

١٥٠١ – حميد بن أبي حميد الطويل ، أبو عبيدة البصرى ، مولى طَلْحَة

١٤٩٩ – تعجيل المنفعة ص (٧٢) رقم (٢٣٢) . قال الحافظ : ما رأيت هذا فى (ثقات) ابن حبان وإنما فى الطبقة الثالثة حميد بن بكر ، يروى عن محمد بن كعب القرظى ، روى عنه يزيد بن خصيفة ، ثم وجدت الحديث فى مسند أبي موسى ، قال أحمد : حدثنا مكى عن الجعيد عن يزيد بن خصيفة ، عن حميد بن بشير بن المحرر عن محمد بن كعب ، عن أبي موسى فى اللعب قال كعب : فظهر أن الذى فى نسختى من الثقات تحريف ، والصواب بشير ، وأن قول الحسينى : روى عن محمد بن كعب وأبي موسى تحريف أيضًا ، وإنما هو عن محمد بن كعب عن أبي موسى ، والحديث معروف لمحمد بن كعب عن أبي موسى ، وقد أخرجه أبو يعلى عن القواريرى عن مكى كذلك . رقم (٢٣٢) .

وانظر الإكمال رقم (١٩٠) وانظر التعليق الذى يفيد أن « حميد بن بشير » وحميد بن بكر راويان ، وأنهما فى ثقات ابن حبان ، وعلى هذا فالذى فى نسخة ابن حجر سقط . ولا يرد هذا التعقيب على الحسينى . هذا وفى الإكمال : « ذكره ابن حبان فى الثقات ، وليس هذا بحميد الطويل » .

وانظر مسند أحمد (٤/ ٤٠٧) طبعة الميمنية ، وفى طبعة دار الفكر (١٥٤/٧ رقم ١٩٦٦٩) ومتن الحديث الذى أشار إليه ابن حجر هو : « لا يقلب كعباتها أحد ينتظر ما تأتى به إلا عصى الله ورسوله » أى النرد .

١٥٠٠ – التقريب (١٥٤٣) وفيه : خُوَار – بضم المعجمة وتخفيف الواو – لين الحديث . من التاسعة . مات سنة خمس عشرة . تهذيب الكمال رقم (١٥٢٤) .

١٥٠١ – التقريب (١٥٤٤) وفيه : اختلف فى اسم أبيه على نحو عشرة أقوال . ثقة مدلس . وعابه زائدة لدخوله فى شيء من أمر الأمراء . من الخامسة . مات سنة اثنتين ، ويقال : ثلاث وأربعين وهو قائم يصلى ، وله خمس وسبعون . تهذيب الكمال رقم (١٥٢٥) .

[● **حميد بن أبي حميد** : هو حميد الشامى – يأتى – إن شاء الله عز وجل وتعالى .

● **حميد بن خُوار** (د) هو ابن حماد بن خوار . تقدم (١٥٠٠)

الطَّلْحات . روى عن أنس ، والحسن ، وعكرمة ، وثابت ، وغيرهم . وعنه «ط» وشعبة ، والحمادان ، والسفيانان ، وابن عُلَيَّة ، ويحيى القطان ، وخلق . وثقه ابن معين ، وأبو حاتم . وقال مُؤَمَّل بن إسماعيل ، عن حماد : عامة ما يَرْوِى حميد عن أنس سمعه من ثابت . وقال الفَلَّاس : مات سنة ثلاث وأربعين ومائة ، وهو ابن خمس وسبعين سنة . (فع . ك . أ . خ . م . ٤)

١٥٠٢ – حميد بن زادويه ويقال : ابن أبى زاذويه الأزرق : عن أنس . وعنه ابن عون ، وغيره . وثقه ابن حبان وقال : ليس هذا بحميد الطويل . (أ)

١٥٠٣ – حميد بن زياد ، أبو صخر المدنى الخَرَّاط ، سكن مصر ، ويقال فيه : حميد بن صخر : روى عن كُرَيْب ، ونافع ، والمَقْبُرِىّ ، ويزيد بن عبد الله بن قُسَيْط ، وغيرهم . وعنه حيوة بن شُرَيْح ، وحاتم بن إسماعيل ، وابن وهب ، ويحيى القطان ، وجماعة . قال أحمد ، ويحيى : ليس به بأس . ورُوِىَ عن ابن معين أيضًا توثيقه ، وتضعيفه . (أ . م . د . ت . هـ)

١٥٠٤ – حميد بن أبى سويد ، ويقال : ابن أبى سَوِيَّة ، ويقال : ابن أبى حميد ، المكى : عن عطاء . وعنه إسماعيل بن عياش ، بأحاديث منكرة . (هـ)

١٥٠٢ – التقريب (١٥٤٥) وفيه : حميد بن زادويه – بالزاى ، مجهول من الخامسة أيضًا . ووهم من خلطه بالطويل ، وقد فرّق بينهما البخارى وآخرون / تمييز .

● **حميد بن زنجويه** [د . ن] هو ابن مخلد – يأتى إن شاء الله تعالى .

١٥٠٣ – التقريب (١٥٤٦) وفيه : ابن أبى المخارق ، صاحب العَبَاء . ويقال هو حميد بن صخر أبو مودود الخراط . وقيل : إنهما اثنان . صدوق يهم . من السادسة [بخ – م – د – ت – ٤س – ق] . تهذيب الكمال رقم (١٥٢٦) . [بخ – م – د – ت – ٤س – ق]

● **حميد بن زياد الأصبحى مصرى** ، حكى عن عمر بن عبد العزيز . مقبول . من السادسة . تقريب – رقم : (١٥٤٧) / تمييز [(١٥٢٧ تهذيب الكمال]

● **حميد بن زياد** : عن عمر بن عبد العزيز قوله : دمشقى مجهول – من السادسة / تمييز [١٥٢٨ تهذيب الكمال] تقريب رقم : (١٥٤٨)

[● حميد بن زياد اليمامى ، مقبول – من السابعة] تمييز [١٥٤٩ من التقريب]

١٥٠٤ – التقريب (١٥٥٠) وفيه : مجهول . من السابعة. تهذيب الكمال رقم (١٥٢٩) .

[حميد بن صخر : فى حميد بن زياد] [١٥٠٠]

١٥٠٥ – حميد بن طَرْخَان : عن عبد الله بن شقيق . وعنه حماد بن زيد ، وحفص بن غِيَاث . وثقه ابن معين . (ن)

١٥٠٦ – حميد بن عبد الرحمن بن حميد بن عبد الرحمن الرُّؤَاسى ، أبو عوف المكى : عن إسماعيل بن أبى خالد ، والأعمش ، وهشام بن عُرْوَة ، وعدة . وعنه أحمد ، وإسحاق ، وقتيبة ، وابنا أبى شيبة ، وطائفة . وثقه ابن معين ، وغيره . ومات فى آخر سنة تسع وثمانين ومائة . وقال ابن نمير : سنة تسعين ومائة . (أ . خ . م . ٤)

١٥٠٧ – حميد بن عبد الرحمن بن عوف الزهرى ، أبو عبد الرحمن المدنى : عن أبيه ، وأمه أم كلثوم بنت عُقْبَة ، وعمر ، وعثمان ، وأبى هريرة ، وابن عمر ، وابن عباس ، وجماعة . وعنه ابنه عبد الرحمن ، وابن أخيه سعد بن إبراهيم ، والزهرى ، وعدة . وثقه العِجْلى ، وأبو زرعة ، وابن خراش ، وغيرهم . وتوفى سنة خمس وتسعين ، وقال الفَلَّاس : مات سنة خمس ومائة . (فع . ك . أ . خ . م . ٤)

١٥٠٨ – حميد بن عبد الرحمن الحِمْيَرِى ، البصرى : عن أبى هريرة ، وأبى بَكْرَة ، وجماعة . وعنه ابنه عبيد الله ، والحسن ، وابن سيرين ، وآخرون . وثقه العِجْلِىّ وغيره . وكان ابن سيرين يقول : هو أفقه أهل البصرة . وقال ابن حبان : كان ممن يرجع إلى رأيه فى النوازل . (أ . خ . م . ٤)

١٥٠٥ – التقريب (٢٠٢/١) وفيه : بينت فى الأصل أنه الطويل ، وأنه وقع موصوفًا فى رواية ابن الأحمر . [يقصد ابن حجر بالأصل تهذيب التهذيب] . تهذيب الكمال رقم (١٥٣٠) وقال : وليس بحميد الطويل .. ووقع فى بعض النسخ : « جميل بن طرفان » وهو تصحيف .

١٥٠٦ – التقريب (١٥٥١) وفيه : الرؤاسى – بضم الراء بعدها همزة خفيفة . ثقة . من الثامنة . تهذيب الكمال رقم (١٥٣١) .

١٥٠٧ – التقريب (١٥٥٢) وفيه : ثقة . من الثانية . وقيل : إن روايته عن عمر مرسلة . – تهذيب الكمال رقم (١٥٣٢) .

[● **حميد بن عبدالرحمن بن عوف الرؤاسى** ، ذكره ابن حبان فى الثقات ، وهو من الثالثة] [تمييز] [تقريب ١٥٥٣]

١٥٠٨ – التقريب (١٥٥٤) وفيه : ثقة فقيه . من الثالثة . تهذيب الكمال رقم (١٥٣٣) .

١٥٠٩ – حميـد بن عبيد ، مولى بنى المعلّى : عن ثابت البُنَانى . وعنه عمارة ابن غَزِيَّة . لا يُدْرَى من هو ؟ . (أ)

١٥١٠ – حميـد بن عبيد الأنصارى الكوفى : عن أبيه أن عمر دفع إليه مالاً مُضَارَبةً . وعنه ابنه عبد الله ، وليث بن أبى سُلَيْم . وثقه ابن حبان . (فه)

٥٧/أ **١٥١١ – / حميـد بن عقبة بن رُومَان بن زُرَارَة القرشى** . ويقال الفِلَسْطِينِىّ . وقد نُسِب إلى جده : روى عن ابن عمر ، وأبى الدرداء . وعنه أبو بكر بن أبى مريم ، والوليد بن سليمان ، ويحيى بن عمرو الشيبانى ، وغيرهم . وثقه ابن حبان . (أ)

١٥١٢ – حميـد بن على ، أبو عكرشة العقيلى : عن الضحاك بن مزاحم

١٥٠٩ – تعجيل المنفعة ص (٧٢) وقال الحافظ : هو مدنى من موالى الأنصار . رقم (٢٣٤) . والإكمال رقم (١٩١) .

١٥١٠ – تعجيل المنفعة ص (٧٢) وقال الحافظ : سمى ابن حبان ابنه عبد الله ، عبد الرحمن . رقم (٢٣٥)

١٥١١ – تعجيل المنفعة ص (٧٣) رقم (٢٣٦) وقال بعد قوله : « وثقه ابن حبان » : ذكره فى موضعين ، فقال : حميد بن رومان روى عن أبى الدرداء ، روى عنه أبو بكر بن أبى مريم ، ثم قال بعد أربع تراجم : حميد بن عقبة بن رومان القرشى ، وقيل المقرى الفلسطينى ، يروى عن ابن عمر وأبى الدرداء ، روى عنه يحيى بن عمرو الشيبانى ، قلت : هما واحد ، وقال أبو المغيرة : سألت أبا بكر ابن أبى مريم فقلت : حميد بن عقبة يروى عن أبى الدرداء ؟ فقال : حدثنى أن كل شىء حدث به عن أبى الدرداء سمعه من أبى الدرداء . وذكره أبو زرعة الدمشقى فى الطبقة الرابعة من أهل دمشق ، وسكن حمص ودمشق . وروى أيضًا عن عبد العزيز ابن أخى حذيفة وإبراهيم الأصفر . وقال البخارى : روى محمد بن إسحاق عن حميد بن رومان بن زرارة ، كذا قال فى ترجمة حميد بن عقبة ، فكأنه جوز أنه هو نسب لجده ، والله أعلم . وانظر الإكمال رقم (١٩٣) .

١٥١٢ – تعجيل المنفعة ص (٧٣) قال الحافظ : لم يذكر البخارى فيه جرحًا . وذكره ابن حبان فى الطبقة الرابعة من (الثقات) ، والعجب أنه أورد الراوى عنه وهو مروان بن محمد فى الطبقة الثالثة . ولم يذكره أبو أحمد الحاكم فى (الكنى) ، ولا ذكر ابن حبان كنيته هذه . وفى (الميزان) حميد بن على الكوفى ، قال ابن معين : ليس حديثه بشىء ، وهو غير هذا . رقم (٢٣٧) . والإكمال رقم (١٩٤) .

يقال : مرسلًا . وعنه مروان بن معاوية . قال الدارقطنى : لا يحتج [(١)] به . وقال أبو زرعة : كوفى لا بأس به . (أ)

١٥١٣ – حميد بن القعقاع ، ويقال : عبيد : عن رجل جعل يَرْصُدُ النبى ﷺ فكان يقول فى دعائه : «اللهم اغفر لى ذنبى » الحديث . وعنه أبو مسعود الجَرِيرِى . فيه جهالة . (أ)

١٥١٤ – حميد بن قيس الأعرج المكى ، أبو صفوان القارئ : عن مجاهد ، وعكرمة ، وجماعة . وعنه « فه كـ » ومَعْمَر ، وابن جُرَيْج ، والسفيانان ، وعدة . وثقه أحمد ، ويحيى ، وغير واحد . وقال ابن سعد : كان قارئ أهل مكة ، وكان ثقة ، كثير الحديث . وقال ابن عُيَيْنَة : كان أَفْرَضَهم وأَحْسَبَهم –

---

(١) فى التعجيل والإكمال : قال الدارقطنى : « لا يستقيم حديثه ، ولا يحتج به » .

● **حميد بن على الرقاشى** ، عن عمران بن حبان ، وعنه أهل البصرة / تمييز .

[قال ابن حجر : ذكره البخارى عقيب العقيلى ، وساق له أثرًا من طريق مروان بن معاوية عنه ، فلعلهما واحد . ذكره ابن حبان فى الثقات] (التعجيل . رقم ٢٣٨)

● **حميد بن على القيسى** ، عرف بزوج غنج – قال ابن حبان : لا يجوز الاحتجاج به / تمييز .

[قال ابن حجر : هو متأخر جدًا لا يلتبس بمن تقدم . قال الحاكم : حدث بعد الثلاثمائة عن عبد الواحد بن غياث وغيره بأحاديث موضوعة ، وهو كذاب خبيث] .

١٥١٣ – تعجيل المنفعة ص (٧٣ – ٧٤) وقال الحافظ : اختلف على شعبة ، فقال محمد ابن جعفر عن أبى مسعود عن حميد بن القعقاع ، عن رجل جعل يرمق النبى صلى الله عليه وآله وسلم ، فكان يقول فى دعائه : « اللهم اغفر لى ذنبى ، ووسع لى فى دارى » الحديث . وقال حجاج ابن محمد عن شعبة ، عن أبى مسعود سمعت حميد بن القعقاع يحدث رجلا من بنى حنظلة قال : رمق رجل النبى ﷺ وهو يصلى ، فجعل يقول فى صلاته الحديث ، وكلا الطريقين فى المسند فى حادى عشر الأنصارى . وللحديث شاهد من حديث أبى موسى فى الدعاء للطبرانى ، فأما الراوى له مسندًا كان أو مرسلا ، فاختلف فى اسمه ولا يعرف حاله . رقم (٢٤٠) . والإكمال رقم (١٩٦) . والحديث فى مسند أحمد (٥٧٨/٥ رقم ١٦٥٩٩) وفى (٤٥/٩ رقم ٢٣١٧٥) و(٦١/٩ رقم ٢٣٢٤٨) وفيه عبيد بن القعقاع . فى هذه المواضع

١٥١٤ – التقريب (١٥٥٦) وفيه : ليس به بأس . من السادسة .

– تهذيب الكمال رقم (١٥٣٥) .

يعنى أهل مكة ، وكانوا لا يجتمعون إلا على قراءته ولم يكن معه أحد أقرأ منه ، ومن عبد الله بن كثير . وقال ابن حبان : مات سنة ثلاثين ومائة ، وكان متيقظًا . (ع)

١٥١٥ – حميد بن مَخْلَد بن قتيبة الأَزْدِىّ ، أبو أحمد بن زَنْجَوَيْه النسائى الحافظ ، صاحب كتاب الأَمْوَال ، وغيره . وزَنْجَويه لقب لأبيه : روى عن النضر بن شُمَيْل ، ومحمد ويعلى ابنى عبيد ، وخلق . وعنه « د ، ن » ووثقه . وقال ابن حبان : كان من سادات أهل بلده فقهًا وعلمًا ، وهو الذى أظهر السُّنَّة بِنَسَا . ومات سنة سبع وأربعين ومائتين . (د . ن)

١٥١٦ – حميد بن مَسْعَدة السَّامى الباهلى البصرى : عن حماد بن زيد ، وعبد الوارث ، وخلق . وعنه «م . ٤» وجماعة . وثقه « ن » وغيره . ومات سنة أربع وأربعين ومائتين . (م . ٤)

١٥١٧ – حُمَيد بن مِهْرَان ، وهو حميد بن أبى حميد الخياط البصرى : عن الحسن ، وابن سيرين ، وقتادة ، وغيرهم . وعنه أبو داود الطيالسى ، وأبو عاصم ، وجماعة . وثقه ابن معين ، وغيره . (أ . ت . ن)

١٥١٨ – حميد بن نافع الأنصارى . أبو أفلح المدنى : عن أبى أيوب ، وزينب بنت أبى سلمة ، وطائفة . وعنه ابنه أفلح ، ويحيى الأنصارى ، وشعبة ، وغيرهم . وثقه « ن » . (فع . أ . خ . م . ٤)

١٥١٥ – التقريب (١٥٥٨) وفيه : ثقة ثبت ، له تصانيف . من الحادية عشرة .
– تهذيب الكمال رقم (١٥٣٧) .

١٥١٦ – التقريب (١٥٥٩) وفيه : حميد بن مَسْعَدة بن المبارك السامى – بالمهملة – صدوق ، من العاشرة . تهذيب الكمال رقم (١٥٣٨) .

١٥١٧ – التقريب (١٥٦٠) وفيه : الخياط الكندى أو المالكى – ثقة . من السابعة .
– تهذيب الكمال رقم (١٥٣٩) .

١٥١٨ – التقريب (١٥٦١) وفيه : يقال له : حميد صُفَيْرا . ثقة . من الثالثة .
– تهذيب الكمال رقم (١٥٤٠) .

١٥١٩ – حميد بن هانئ الخَوْلاَنى المصرى : عن أبى عبد الرحمن الحُبُلى ، وعلى بن رَبَاح ، وجماعة . وعنه ابن لَهِيعة ، والليث ، وابن وهب ، وغيرهم . قال « ن » : ليس به بأس . وقال غيره : مات سنة اثنتين وأربعين ومائة . (أ . م . ٤)

١٥٢٠ – حميد بن هلال العدوى ؛ عَدِىّ تميم ، أبو نصر ، البصرى : عن أنس ، وعبد الله بن مُغَفّل ، وخلق . وعنه أيوب ، وشعبة ، وابن عَوْن ، وعدة . وثقه ابن معين ، وأبو حاتم ، والنسائى ، وقال ابن حبان : كان من صالحى أهل البصرة . مات فى ولاية خالد بن عبد الله . (أ . خ . م . ٤)

١٥٢١ – حميد بن وهب ، أبو وهب القرشى : عن عبد الله بن طاوس ، وغيره . وعنه محمد بن طلحة بن مُصَرِّف ، وغيره . قال «خ » : منكر الحديث . (د . هـ)

١٥٢٢ – حميد بن يزيد ، أبو الخطاب البصرى : عن نافع . وعنه حماد بن سلمة . محله الصدق . (أ . د)

١٥٢٣ – حميد الأعرج الكوفى ، القاصّ ، المُلَائِىّ . قيل : هو ابن عطاء وقيل : ابن على : روى عن عبد الله بن الحارث المُكَتِّب . وعنه خَلَف بن خَلِيفة ، وعدة . قال « خ » : منكر الحديث . (ت)

١٥١٩ – التقريب (١٥٦٢) وفيه : لا بأس به . من الخامسة ، وهو أكبر شيخ لابن وهب . [بخ – م – ٤] . تهذيب الكمال رقم (١٥٤١) [بخ – م – ٤]

١٥٢٠ – التقريب (١٥٦٣) وفيه : ثقة عالم . توقف فيه ابن سيرين ، لدخوله عمل السلطان ، من الثالثة . تهذيب الكمال رقم (١٥٤٢) .

١٥٢١ – التقريب (١٥٦٤) وفيه : لين الحديث . من الثامنة . تهذيب الكمال رقم (١٥٤٣) .

١٥٢٢ – التقريب (١٥٦٥) وفيه : مجهول الحال . من السابعة .

– تهذيب الكمال رقم (١٥٤٤) .

١٥٢٣ – التقريب (١٥٦٦) وفيه : ضعيف . من السادسة . تهذيب الكمال رقم (١٥٤٥) .

● ع : **حميد الأعرج المكى** ، هو ابن قيس . تقدم [١٥١٤]

١٥٢٤ – حميد الشامي ، الحِمْصِي : عن سليمان المُنَبِّهِيّ ، وغيره . وعنه محمد بن جُحَادة ، وجماعة . قال أحمد : لا أعرفه . (د)

١٥٢٥ – حميد المكي ، مولى ابن علقمة : عن عطاء . وعنه زيد بن الحُباب . مجهول . (ت)

١٥٢٦ – حميد ابن أخت صفوان بن أُمَيّة : عن خاله صفوان . وعنه سِمَاك . وثقه ابن حبان . (أ . د . ن)

* * *

١٥٢٧ – حِمْيَرِيّ بن بشير الجَسْرى البصرى : عن معقل بن يسار ، وعبد الله بن الصامت ، وجماعة . وعنه قتادة ، وسعيد الجُرَيْرِيّ ، وطائفة . وثقه ابن معين . (أ . م . ت)

* * *

٥٧/ب **١٥٢٨ – / حُمَيْضَة بن – ويقال : بنت (هـ) – الشَّمَرْدَل الأَسَدِيّ ، الكوفي** : عن قيس بن الحارث . وعنه ابن أبي لَيْلَى ، والكَلْبِيّ ، وغيرهما . وثقه ابن حبان . وقال « خ » : فيه نظر . (د . هـ)

* * *

١٥٢٤ – التقريب (١٥٦٧) وفيه : حميد الشامى – وهو ابن حميد الحمصى . مجهول . من الخامسة . [د – فق] . تهذيب الكمال رقم (١٥٤٦) [د – فق]

● **حميد أبو المليح الفارسى** : يأتى فى الكنى .

١٥٢٥ – التقريب (١٥٦٨) وفيه : مجهول . من السابعة . تهذيب الكمال رقم (١٥٤٧) . وفيه : وليس بابن أبي سويد ، ولا بابن قيس الأعرج .

١٥٢٦ – التقريب (١٥٦٩) وفيه : حُميد المكى ، ابن أخت صفوان . وقيل : اسمه جعيد مقبول . من السابعة . تهذيب الكمال رقم (١٥٤٨) .

١٥٢٧ – التقريب (١٥٧٠) وفيه : حِمْيَرِيّ – اسم بلفظ النسبة – الجَسْرى – بالجيم المفتوحة بعدها مهملة . معروف بكنيته أيضًا . وهو ثقة يرسل . من الثالثة . [بخ – م – ت – س] .
– تهذيب الكمال رقم (١٥٤٩) [بخ – م – ت – سى]

١٥٢٨ – التقريب (١٥٧١) وفيه : حُمَيْضَة – بالضاد المعجمة مصغرًا – ابن الشمردل – بمعجمة ثم ميم مفتوحتين ، وزن سفرجل . مقبول . من الثالثة . ووقع عند ابن ماجة : حميضة بنت شمردل .
– تهذيب الكمال رقم (١٥٥٠) .

١٥٢٩ – حُمَيــل بن بَصْرَة بن وقاص ؛ أبو بَصْرَة الغفارى : له صحبة ، ورواية عن النبى ﷺ ، وعن أبى ذر . وعنه أبو تميم الجَيْشَانِىّ ، ومَرْثَد بن عبد الله اليَزَنِىّ ، وجماعة . شهد فتح مصر ، وتوفى بها . وقال على بن المدينى : قال الدراوردى ، ومالك ، وغيرهما : جَمِيل بن بَصْرَة ، فسألت رجلًا من غفار فقال : اسمه حُمَيْل . قال «خ » : قال ابن المدينى : ومن قال جَمِيل فقد أخطأ . (م . د . ن)

* * *

١٥٣٠ – حَنَــان بن خارجة السُّلَمِى ، الذَّكْوَانِىّ ، الشامى : عن عبد الله بن عمرو . وعنه العلاء بن عبد الله بن رافع . وثقه ابن حبان . (أ . د . ن)

١٥٣١ – حَنَــان الأَسَدى البصرى : عن أبى عثمان النَّهْدى . وعنه حجاج الصَّوَّاف . وثقه ابن حبان . وقال الدارقطنى : هوعم مُسَرْهَد والد مُسَدَّد . (ت)

* * *

١٥٣٢ – حَنَــش بن الحارث بن لَقِيط النَّخَعِىّ ، الكوفى : عن أبيه ، وسويد ابن غَفَلَة وجماعة . وعنه وكيع ، وأبو نعيم ، وأبو أسامة ، وعدة . قال أبو حاتم : صالح الحديث ، ما به بأس . (أ)

١٥٢٩ – التقريب (١٥٧٢) وفيه : حُميل – مثل حُميد – لكن آخره لام – ، وقيل : بفتح أوله وقيل بالجيم – ابن بصرة – بفتح الموحدة . أبو بصرة الغفارى ، صحابى . [بخ – م – د – س] . تهذيب الكمال رقم (١٥٥١) [بخ – م – د – س]

حُمَيل : عن عمر ، وعنه ابنه جِرْوَة . ذكره الدارقطنى / تمييز .

١٥٣٠ – التقريب (١٥٧٣) وفيه : حَيّان – بفتح أوله وتخفيف النون . مقبول . من الثالثة .

– تهذيب الكمال رقم (١٥٥٢) .

١٥٣١ – التقريب (١٥٧٤) وفيه : كوفى ، مقبول ، من السادسة . [مد – ت] .

– تهذيب الكمال رقم (١٥٥٣) [مد – ت]

١٥٣٢ – التقريب (١٥٧٥) وفيه : حَنَش – بفتح أوله والنون الخفيفة بعدها معجمة . لا بأس به . من السادسة . [بخ] . تهذيب الكمال رقم (١٥٥٤) [بخ]

١٥٣٣ – حَنَش بن عبد الله ، ويقال : ابن على – السَّبَائى [(١)] أبو رِشْدين الصَّنْعَانِىّ الدمشقى ، غزا المغرب ، وسكن إفريقية : وروى عن علىّ ، وابن عباس ، وفضالة بن عبيد ، وغيرهم . وعنه ابنه الحارث ، وخالد بن أبى عِمْرَان ، وعدة . وثقه العجلى ، وأبو زرعة . وقال أبو يونس : توفى بإفريقية سنة مائة . (أ . م . ٤)

١٥٣٤ – حَنَش بن المعتمر – ويقال : ابن ربيعة – الكنانى ، أبو المعتمر الكوفى : عن على ، وأبى ذر ، وغيرهما . وعنه سِمَاك ، والحكم بن عقبة ، وطائفة . وثقه « د » والعِجْلى . وضعفه « ن » . (أ . د . ت)

* * *

١٥٣٥ – حَنَظلة بن حِذْيَم بن حنيفة أبو عبيد الحنفى . له ، ولأبيه ، ولجده صحبة ، وفد معهما إلى النبى ﷺ وهو صغير ، فمسح رأسه ، ودعا له بالبركة . روى عنه ابن ابنه الذيَّال بن عبيد . (أ)

١٥٣٦ – حنظلة بن خُوَيْلِد العَنَزِىّ : عن عبد الله بن عمرو . وعنه الأسود ابن مسعود العَنَزِىّ . وثقه ابن معين . (أ)

١٥٣٧ – حنظلة بن الربيع بن صَيْفِىّ بن رِياح التميمى ، أبو رِبْعِىّ

١٥٣٣ – التقريب (١٥٧٦) وفيه : ثقة . من الثالثة . تهذيب الكمال رقم (١٥٥٥) .

(١) فى المخطوط « الشيبانى » ، وما أثبتناه من تهذيب الكمال والتقريب .

● حنش من قيس الرحبى ، هو حسين – تقدم . [ت – ق] (١٣٢٤)

١٥٣٤ – التقريب (١٥٧٧) وفيه : ويقال إنه حنش بن ربيعة بن المعتمر ، ويقال إنهما اثنان . صدوق له أوهام ، ويرسل . من الثالثة . وأخطأ من عده فى الصحابة . تهذيب الكمال رقم (١٥٥٦) .

١٥٣٥ – التقريب (٢٠٦/١) وفيه : حِذْيَم – بكسر المهملة وسكون المعجمة وفتح التحتانية – تفرد بالرواية عنه حفيده : الذَّيَّال بن عُبيد الله بن حنظلة . [بخ] . تهذيب الكمال رقم (١٥٥٧) [بخ]

١٥٣٦ – التقريب (١٥٨٠) وفيه : ويقال : ابن سويد العنبرى . ثقة . من الثانية [س] . – تهذيب الكمال رقم (١٥٥٩) [ص]

● **حنظلة بن الراهب** هو ابن أبى عامر . يأتى – إن شاء الله تعالى .

١٥٣٧ – التقريب (١٥٨١) وفيه : صَيْفِى – بفتح المهملة بعدها تحتانية ساكنة . صحابى نزل الكوفة ، ومات بعد علىّ . تهذيب الكمال رقم (١٥٦٠) .

الأسيدى المعروف بالكاتب . له صحبة ، ورواية . وعنه أبو عثمان النَّهْدى ، والحسن ، وطائفة . شهد مع خالد حروبه بالعراق ، ثم قدم معه دَوْمَةَ الجَنْدَل ، ثم اعتزل الفتنة حتى مات . (أ . م . ت . ن . هـ)

١٥٣٨ – حنظلة بن أبى سفيان الجُمَحِى ، المكى : عن طاوس ، والقاسم ، وسالم ، وعدة . وعنه الثورى ، ويحيى القَطَّان ، ووكيع ، وخَلْق . وثقه أحمد . وقال ابن معين : ثقة حجة . وقال ابن حبان : من خيار أهل مكة وعُبَّادهم . مات سنة إحدى وخمسين ومائة . (فع . أ . خ . م . ٤)

١٥٣٩ – حنظلة بن أبى عامر ، واسمه عمرو بن صَيْفِى بن زيد بن أُمَيَّة ابن عوف الأنصارى الأوسى ، غسيل الملائكة ، ويعرف بالراهب أيضًا : له صحبة . استشهد يوم أُحُد ، وقال النبى ﷺ فيه : «إن صاحبكم لتُغَسِّله الملائكة » : روى عن كعب . وروى محمد بن المنكدر ، عن رجل عنه . (أ)

١٥٤٠ – حنظلة بن عبد الله – ويقال : ابن عبيد الله – السَّدُوسِىّ ، أبو عبد الرحيم البصرى : عن أنس ، وعكرمة ، وطائفة . وعنه شعبة ، وجرير بن حازم ، والحَمَّادان ، وابن المبارك ، وخلق . قال أحمد : منكر الحديث ، ووثقه ابن حبان ، ثم قال فى الضعفاء : اختلط بأَخَرةٍ حتى كان لا يدرى ما يُحَدِّث به . (أ . ت . هـ)

١٥٣٨ – التقريب (١٥٨٢) وفيه : حنظلة بن أبى سفيان بن عبد الرحمن بن صفوان بن أمية الجمحى . ثقة . حجة . من السادسة . تهذيب الكمال رقم (١٥٦١) .

[● **حنظلة بن سويد** ، فى ابن خويلد] . (١٥٣٣)

١٥٣٩ – تعجيل المنفعة ص (٧٤) وقال الحافظ : قلت : روايته عن كعب ينظر فيها . رقم (٢٤١)

وسياق الترجمة يختلف قليلًا عما عندنا ، وكأن ابن حجر قد خلط ما هنا بما فى الإكمال . والله أعلم . والإكمال رقم (١٩٧) .

١٥٤٠ – التقريب (١٥٨٣) وفيه : ضعيف . من السابعة ، واختلف فى اسم أبيه ، فقيل : عبيد الله أو عبد الرحمن . تهذيب الكمال رقم (١٥٦٢) .

١٥٤١ – حَنْظَـلة بن على الأسلمى المدنى : عن أبى هريرة ، وطائفة . وعنه الزهرى ، وعبد الله بن بريدة ، وأبو الزِّنَاد ، وجـــــماعة . وثقه « ن » . (أ . م . د . ن . هـ)

١٥٤٢ – حَنْظَـلة بن قيس بن عمرو الأنصارى الزُّرَقِىّ المدنى : عن رافع ابن خَدِيج ، وأبى هريرة ، وغيرهما . وعنه الزهرى ، وربيعة ، ويحيى الأنصارى ، وآخرون . قال الواقدى : كان ثقة ، قليل الحديث . (ك . أ . خ . م . د . ن . هـ)

٥٨/أ **١٥٤٣ – / حنظـلة بن نُعَيْم الغَنَوِىّ** : عن عـــــمر . وعنه ابنه أبو طَلْق الغَضَبان . وثقه ابن حبان . (أ)

* * *

١٥٤٤ – حَنِيفَـة أبو حَرَّة الرُّقَاشى : عن عمه ، وله صحبة . وعنه على بن زيد ابن جُدْعَان ، وغيره . وثقه « د » . وضعفه ابن معين . (أ . د)

* * *

١٥٤١ – التقريب (١٥٨٤) وفيه : حنظلة بن على بن الأسقع الأسلمى المدنى . ثقة . من الثالثة . [بخ – م – د – س – ق] . تهذيب الكمال رقم (١٥٦٣) [بخ – م – د – س – ق]

١٥٤٢ – التقريب (١٥٨٦) وفيه : حنظلة بن قيس بن عمرو بن حصين بن خَلْدَة الزرقى المدنى . ثقة ، من الثانية ، وقيل : إن له رؤية . تهذيب الكمال رقم (١٥٦٥) .

١٥٤٣ – تعجيل المنفعة ص (٧٤) وقال الحافظ : هو عنزى – بفتح المهملة والنون بعدها زاى –، ذكره البخارى فى موضعين أحدهما : قال حنظلة بن نعيم ، لم ينسبه ، أنه رأى عليًا وعمارًا ، روى عنه عبد الواحد عن أبى طلق بن حنظلة عن أبيه ، ثم قال فى الثانى : حنظلة بن نعيم العنزى ، سمع عمر ، وروى عنه ابنه غضبان ، انتهى . وجزم ابن حبان بأنه واحد ، وأن أبا طلق اسمه غضبان ، واقتصر ابن أبى حاتم على ذكر الراوى عن عمر ، ولم يذكر فيه جرحًا ، وهو مما فات الحاكم أبا أحمد فى الكنى ، وذكر فيها واحدًا لم يسم ولم ينسب ، وقال : روى عن المغيرة بن شعبة ، روى عنه الركين بن الربيع سمعت أبا طلق . ولست أستبعد أن يكون هو هذا . رقم (٢٤٢) . والإكمال رقم (١٩٨) .

١٥٤٤ – التقريب (١٥٨٨) وفيه : الرُّقَاشِى – بفتح الراء والقاف . مشهور بكنيته ، وقيل اسمه حكيم . ثقة . من الثالثة . تهذيب الكمال رقم (١٥٦٧) .

١٥٤٥ – حُنَيْـن بن أبى حكيم المصرى : عن على بن رَبَاح ، ومَكْحُول ، ونافع ، وجماعة . وعنه الليث ، وابن لَهِيعَة . وثقه ابن حبان . (أ . د . ن)

١٥٤٦ – حُنَيْـن ، والد عبد الله بن حنين : عن على . وعنه نافع . والمحفوظ نافع ، عن إبراهيم بن عبد الله بن حُنين ، عن أبيه ، عن علىّ . (أ . ن)

* * *

١٥٤٧ – حَوْثَـرة بن أشرس بن عَوْن بن مَحْشَر العدوى ، أبو عامر البصرى : عن حماد بن سلمة ، وأبى الأشهب ، وجماعة . وعنه « عب » ومسلم بن الحجاج [1] ، وأبو يَعْلَى ، وغيرهم . مات سنة إحدى وثلاثين ومائتين . (عب)

١٥٤٨ – حَوْثَرة بن محمد المِنْقَرِىّ ، أبو الأزهر البصرى : عن ابن عُيَيْنَةَ ، ويحيى القطان ، وابن مهدى ، وعدة . وعنه « هـ » وابن خزيمة ، وآخـــرون . وثقه ابن حبان . (هـ)

* * *

١٥٤٥ – التقريب (١٥٨٩) وفيه : حُنَين – بنونين مصغرًا – ، صدوق . من السادسة .
– تهذيب الكمال رقم (١٥٦٨) .

١٥٤٦ – التقريب (١٥٩٠) وفيه : مولى ابن عباس ، أبو عبد الله المكى . له صحبة . كان يخدم النبى ﷺ ، ثم وهبه لعمه العباس .
– تهذيب الكمال رقم (١٥٦٩) . تعجيل المنفعة ص (٧٤) رقم (٢٤٣) .

١٥٤٧ – تعجيل المنفعة ص (٧٤) قال الحافظ : « ذكره ابن حبان فى «الثقات» » . [وانظر الثقات ٨/ ٢١٥] . والإكمال رقم (١٩٩) .

(١) فى التعجيل : « ومسلم بن الحجاج خارج الصحيح » وفى الإكمال : « وعنه مسلم فى كتاب العلل » .

١٥٤٨ – التقريب (١٥٩١) وفيه : حَوْثَرة – بفتح أوله وسكون الواو بعدها مثلثة مفتوحة – الوَرَّاق . صدوق . من صغار العاشرة . تهذيب الكمال رقم (١٥٧٠) .

١٥٤٩ – حَوْشَب بن طحفة [١] ويقال : ابن طخمة بالميم – ابن عمرو بن شرحبيل الحميرى ، ويقال : الألهانى ذو ظليم ، عداده فى أهل اليمن . أسلم على عهد النبى ﷺ ، وكتب إليه النبى ﷺ كتابًا وبعث به مع جرير البجلى ليتعاون هو وذو الكلاع وفيروز ومن أطاعهم على قتل الأسود العنسى ، وكان حوشب وذو الكلاع رئيسين فى قومهما متبوعين وهما كانا ومن تبعهما من اليمن القائمين بحرب صفين مع معاوية ، وقتلا جميعًا بصفين . وروى عن حوشب ابنه عثمان ، وحسان بن كريب . (أ)

١٥٥٠ – حَوْشَب بن عقيل ، أبو دِحْيَة البصرى : عن الحسن ، ومهدى الهجرى ، وجماعة . وعنه ابن مهدى ، ووكيع ، وسليمان بن حرب ، وطائفة . وثقه أحمد وابن معين والنسائى . (أ . د . ن . هـ)

* * *

١٥٥١ – حويطب بن عبد العُزَّى القُرَشِىّ العامِرِىّ ، المكى ، من مسلمة الفتح : روى عن عبد الله بن السعدى ، عن عمر حديث العمّالة الذى اجتمع فى إسناده أربعة من الصحابة [٢] . روى عنه السائب بن يزيد ، وغيره .

١٥٤٩ – تعجيل المنفعة ص (٧٤ – ٧٥) رقم (٢٤٤) . وقال الحافظ : وشهد ذو ظليم اليرموك . وأرسل عن النبى صلى الله عليه وآله وسلم . والإكمال رقم (٢٠٠) .

(١) فى التعجيل : « حوشب بن طخية » وهو مخالف لما فى التذكرة والإكمال (النسخة المحققة) والعجيب أن ناشر نسخة الإكمال (قلعجى) تبع التعجيل فى هذا والله أعلم . وانظر رواية حسان بن كريب عنه فى المسند (٣٧١/٥ رقم ١٥٨٤٣)

١٥٥٠ – التقريب (١٥٩٢) وفيه : حَوْشَب – بفتح أوله وسكون الواو وفتح المعجمة بعدها موحدة – ثقة من السابعة . تهذيب الكمال رقم (١٥٧١) .

[● **حوشب بن مسلم الثقفى** ، أبو بشر ، وهو حوشب ، غير منسوب ، صدوق من السابعة أيضًا / تمييز] [تقريب ١٥٩٣ – تهذيب الكمال . رقم ١٥٧٢]

١٥٥١ – التقريب (١٥٩٤) وفيه : حويطب بن عبد العزى – ابن أبى قيس العامرى . صحابى أسلم يوم الفتح . عاش مائة وعشرين سنة . تهذيب الكمال رقم (١٥٧٣) .

(٢) خ : (٧١٦٣) فى الأحكام – باب رزق الحاكم والعاملين عليها . س : (١٠٣/٥ – ١٠٥) والصحابة الأربعة فى إسناده : السائب بن يزيد ، وحويطب ، وابن السعدى ، وعمر – رضى الله عنهم .

وهو ممن عاش ستين سنة فى الجاهلية وستين فى الإسلام . قال ابن معين : لا أحفظ له عن النبى ﷺ شيئًا ثابتًا . وقال خليفة : مات سنة أربع وخمسين . (أ . خ . م . ن)

* * *

١٥٥٢ – حَيَّان بن إياس البارقى : عن ابن عمر . وعنه شعبة . وثقه ابن حبان . (أ)

١٥٥٣ – حَيَّان بن بِسْطام الهُذَلِىّ البصرى : عن ابن عمر ، وأبى هريرة . وعنه ابنه سليم . وثقه ابن حبان . (هـ)

١٥٥٤ – حَيَّان بن حُصَيْن أبو الهَيَّاج الأَسَدِىّ ، الكوفى : عن عمر ، وعلى ، وعَمَّار . وعنه ابناه جرير ، ومنصور ، وأبو وائل ، والشعبى . وثقه العجلى وغيره . (أ . م . د . ت . ن)

١٥٥٥ – حيان بن عمير الجُرَيْرى ، أبو العلاء البصرى : عن عبد الرحمن بن سَمُرة ، وابن عباس ، وعدة . وعنه قتادة ، وسعيد الجُرَيْرى ، وغيرهما ، وثقه « ن » . (أ . م . د . ت . ن)

١٥٥٦ – حيَّان بن العَلَاء : عن قَطَن بن قَبِيصَة بن المخارق . وعنه عوف الأعرابى . فيه نظر . (أ . د . ن)

● حوى أبو عبيد الحاجب . يأتى فى الكنى – إن شاء الله تعالى .

١٥٥٢ – تعجيل المنفعة ص (٧٥) رقم (٢٤٦) . والإكمال رقم (٢٠١) . والثقات : (١٧٠/٤) .

١٥٥٣ – التقريب (١٥٩٥) وفيه : حِيان – بفتح أوله وتشديد التحتانية – . مقبول . من الثالثة . تهذيب الكمال رقم (١٥٧٤) .

١٥٥٤ – التقريب (١٥٩٦) وفيه : ثقة . من الثالثة . تهذيب الكمال رقم (١٥٧٥) .

١٥٥٥ – التقريب (١٥٩٧) وفيه : القيسى الجَرَيْرِىّ – بضم الجيم – ثقة . من الثالثة . مات قبل المائة . تهذيب الكمال رقم (١٥٧٦) .

١٥٥٦ – التقريب (١٥٩٨) وفيه : حيان بن العلاء ، ويقال ابن مخارق . مقبول . من السادسة . – تهذيب الكمال رقم (١٥٧٧) .

١٥٥٧ – حيـان الأعرج الجَوْفِيّ : عن العلاء بن الحضرمى مرسلا ، وعن جابر ابن زيد . وعنه قتادة ، وابن جريج ، وغيرهما . وثقه ابن معين . (أ . هـ)

* * *

١٥٥٨ – حَيـوَة بن شُرَيْح بن صفوان بن مالك التُّجِيبيّ ، أبو زرعة المصرى ، الفقيه العابد : عن أبى يونس ، ويزيد بن أبى حبيب ، وكعب بن علقمة ، وخلق . وعنه ابن لَهِيعة ، والليث ، وابن المبارك ، وابن وهب ، وطائفة . وثقه أحمد ، وغيره . وقال ابن المبارك : ما وُصِفَ لى أحد ورأيته إلا كانت رؤيته دون صفته إلا حيوة بن شريح ؛ فإن رؤيته كانت أكبر من صفته . وقال ابن وهب : كان حيوة يعرف بالإجابة وكان من خير أهل زمانه . وقال المقرئ : هو كِنْدِيّ شريف ، عَدْل ، ثقة رِضًى . توفى سنة ثمان وخمسين ومائة . / (أ . خ . م . ٤) ٥٨/ب

١٥٥٩ – حيـوة بن شريح بن يزيد الحضرمى ، أبو العباس الحمصى : عن أبيه ، وإسماعيل بن عياش ، وبَقِيَّة ، وجماعة . وعنه « أ ، خ ، د » وابن معين ، والذُّهْلِيّ ، وأبو حاتم ، وخلق . وثقه ابن مَعِين ، ويعقوب بن شيبة ، وابن حبان ، وقال : مات سنة أربع وعشرين ومائتين . (أ . خ . د . ت . هـ)

* * *

١٥٥٧ – تهذيب الكمال رقم (١٥٧٨) ولم أجده فى التقريب .

● **حيان بن بُحّ** ، ويقال : حبان : تقدم (رقم ١٠٧٠)

● **حيان جد على بن نزار** ، عن على . وعنه يزيد بن زياد بخبر منكر فى مقتل على / تمييز .

● **حيوان ، ويقال خيوان بن خالد** ، أبو شيخ الهنائى – يأتى فى الكنى [ن]

١٥٥٨ – التقريب (١٦٠٠) وفيه : حَيْوَة – بفتح أوله وسكون التحتانية وفتح الواو – ثقة ثبت ، فقيه زاهد . من السابعة . تهذيب الكمال رقم (١٥٨٠) .

١٥٥٩ – التقريب (١٦٠١) وفيه : ثقة . من العاشرة . تهذيب الكمال رقم (١٥٨١) .

١٥٦٠ – حَيَّـة بن حَابِس التميمى : عن أبيه . وعنه يحيى بن أبى كثير . وثقه ابن حبان . (أ . ت)

* * *

١٥٦١ – حَـىّ بن يُؤْمِن بن مَعَافر ، أبو عُشَّانة المَعَافرى المصرى : عن عبد الله ابن عمرو ، وعقبَة بن عامر ، وغيرهما . وعنه عمرو بن الحارث ، وابن لَهِيعة ، والليث ، وعدة . وثقه أحمد ، ويحيى ، وابن حبان ، وغيرهم . وقال ابن يونس : توفى سنة ثمانِ عشرة ومائة . (أ . د . ن . هـ)

١٥٦٢ – حَـىّ ، أبو حَيَّة الكلبِىّ الكوفى : عن سعد بن أبى وقاص ، وابن عمر . وعنه ابنه أبو جَنَاب . محله الصدق . (هـ)

* * *

١٥٦٣ – حُـيَى بن عبد الله بن شُريح المَعَافِرِىّ الحُبُلِىّ ، أبو عبد الله المصرى : عن أبى عبد الرحمن الحُبُلِىّ ، وحَىّ بن مالك ، وغيرهما . وعنه الليث ، وابن لَهِيعة ، وابن وهب ، وجماعة . قال أحمد : أحاديثه مناكير . وقال ابن معين : ليس به بأس . وضعفه « ن » . توفى سنة ثلاث وأربعين ومائة . (أ . ٤)

١٥٦٤ – حُـيَىّ بن هانئ بن نَاضِر – بالمعجمة – أبو قَبِيل المَعَافِرِىّ

١٥٦٠ – التقريب (١٦٠٢) وفيه : حية بن حابس – بمهملتين ، وقبل السين موحدة . مقبول . من الثالثة . وهم من زعم أن له صحبة . [بخ – ت] . تهذيب الكمال رقم (١٥٨٢) [بخ – ت]

١٥٦١ – التقريب (١٦٠٣) وفيه : حَىّ – بفتح أوله وتشديد التحتانية – ابن يؤمن – بضم التحتانية وسكون الواو وكسر الميم – أبو عُشّانة – بضم المهملة وتشديد المعجمة – ثقة . مشهور بكنيته . من الثامنة . [بخ – د – س – ق] . تهذيب الكمال رقم (١٥٨٣) .

١٥٦٢ – التقريب (١٦٠٤) وفيه : مقبول . من الثالثة . تهذيب الكمال رقم (١٥٨٤) .

١٥٦٣ – التقريب (١٦٠٥) وفيه : حُيَىّ – بضم أوله وبائين من تحت الأولى مفتوحة . صدوق يهم . من السادسة . تهذيب الكمال رقم (١٥٨٥) .

١٥٦٤ – التقريب (١٦٠٦) وفيه : ابن ناضر – بنون ومعجمة – أبو قبيل – بفتح القاف وكسر الموحدة بعدها تحتانية ساكنة . صدوق يهم . من الثالثة . تهذيب الكمال رقم (١٥٨٦) .

المصرى ، وقيل اسمه حَيّ : روى عن عُقْبَةَ بن عامر ، وعبد الله بن عمرو ، وعبد الرحمن بن غُنْم ، وغيرهم . وعنه عمرو بن الحـــارث ، وبكر بن مُضَر ، وابن لَهِيعة ، والليث ، وجماعة . وثقه أحمد ، ويحيى ، وأبو زرعة . وقال أبو حاتم : صالح الحديث . وقال يعقوب بن شيبة : كان له علم بالملاحم والفتن . وقال ابن يونس : توفى سنة ثمان وعشرين ومائة . (أ . ت . ن)

١٥٦٥ – حُيَيّ بن يعلى بن أُمَيَّة : عن أبيه أنه صلى قبل طلوع الشمس . روى عنه ابنه محمد . فيه نظر . (أ)

* * *

١٥٦٥ – تعجيل المنفعة ص (٧٥) . وقال الحافـــظ : لفظ الحديث عند أحمد من طريق عبد الله بن أمية بن على ، ثنا محمد بن حيى بن يعلى بن أمية ، عن أبيه ، قال : رأيت يَعْلَى يصلى قبل أن تطلع الشمس . الحديث والقصة . رقم (٢٤٧) . والإكمال رقم (٢٠٣) . والحديث عند أحمد (٢٨٢/٦ رقم ١٧٩٨١) من طريق أبى عاصم ، عن عبد الله بن أمية بن أبى عثمان القرشى ، عن محمد بن حُيَى بن يعلى بن أمية ، عن أبيه قال : رأيت يعلى ... الحديث .

حـرف الخـاء

١٥٦٦ – خارجـة بن الحارث بن رافع بن مَكِيث الجُهَنِي المدنى : عن أبيه ، وسالم ، ونافع ابنى سَرْج . وعنه ابن مهدى ، وإسماعيل بن أبى أُوَيْس ، وطائفة . قال « ن » : ليس به بأس . (أ . د)

١٥٦٧ – خارجـة بن حُذَافَة العدوى نزيل مصر ، له صحبة ، وحديث فى الوِتْر [1] : وعنه عبد الله بن أبى مرة الزَّوْفِىّ ، وعبد الرحمن بن جبير المصرى . شهد فتح مصر ، واختط بها . وكان على شرطة مصر فى إمرة عمرو بن العاص لمعاوية . قتله خارجى بمصر سنة أربعين ، وهو يحسب أنه عمرو بن العاص . قلت : وإليه أشار الشاعر بقوله :

فليتها إذ فدت عمرًا بخارجة فدت عليًا بمن شاءت من البشر

وكانا قتلا فى ليلة واحدة . (أ . د . ت . هـ)

١٥٦٨ – خارجـة بن زيد بن ثابت الأنصارى ، أبو زيد المدنى ، أحد الفقهاء السبعة . أدرك زمن عثمان : وروى عن أبيه ، وعمه يزيد ، وأم العلاء الأنصارية ، وغيرهم . وعنه ابنه سليمان ، والزهرى ، وأبو الزناد ، وجماعة . قال ابن حبان : كان من فقهاء أهل المدينة وعقلائهم ، وعباد التابعين وعلمائهم . مات سنة تسع وتسعين . وقال ابن المدينى وغير واحد : مات سنة مائة . (فع . أ . خ . م . ٤)

١٥٦٦ – التقريب (١٦٠٧) وفيه : مَكِيث – بفتح الميم وكسر الكاف ثم تحتانية ساكنة بعدها مثلثة . صدوق . من السابعة [بخ – د] . تهذيب الكمال رقم (١٥٨٧) [بخ – د]

١٥٦٧ – التقريب (١٦٠٨) وفيه : خارجة بن حذافة بن غانم القرشى العدوى . صحابى سكن مصر . قتله الخارجى سنة أربعين . تهذيب الكمال رقم (١٥٨٨) .

(١) د : (١٤١٨) ، ت : (٤٥٢) ، جه : (١١٦٨)

١٥٦٨ – التقريب (١٦٠٩) وفيه : ثقة فقيه . من الثالثة . تهذيب الكمال رقم (١٥٨٩) .

● **وخارجة بن سليمان** : هو ابن عبد الله . يأتى .

١٥٦٩ – خارجـة بن الصَّلْت البُرْجُمِيّ ، الكوفى : عن ابن مسعود ، وغيره . وعنه الشعبى ، وغيره . وثقه ابن حبان . (أ . د . ن)

١٥٧٠ – خارجـة بن عبد الله بن سليمان بن زيد بن ثابت الأنصارى المدنى . وقد نُسب إلى جده : روى عن أبيه ، ويزيد بن رومان ، ونافع ، وجماعة . وعنه مَعْن ، وزيد بن الحُبَاب ، والقَعْنَبِيّ ، وطائفة . ضعفه أحمد . وقال ابن معين : ليس به بأس . وقال غيره : مات سنة خمس وستين ومائة . (أ . ت . ن)

١٥٧١ – خَارِجَـة بن مُصْعَب بن خَارِجةَ الضُّبَعِيّ ، أبو الحجاج الخراسانى : عن زيد بن أسلم ، وأبى حنيفة ، وخلق . وعنه وكيع ، وابن مهدى ، ويحيى بن يحيى ، وخلق . ضعفه ابن المدينى ، وأبو حاتم ، وغيرهما . وقال أحمد : لا يُكْتَب حديثه . وقال غيره : مات سنة ثمان وستين ومائة . (ت . هـ)

* * *

٥٩/أ **١٥٧٢ – / خـازم العَنَزِى ، أبو محمد البصرى** : عن عطاء بن السائب . وعنه نصر بن على ، وغيره . قال أبو حاتم : مجهول ، وحديثه باطل . (هـ)

* * *

١٥٦٩ – التقريب (١٦١٠) وفيه : البُرْجُمى – بضم الموحدة وسكون الراء وضم الجيم . مقبول . من الثالثة .

١٥٧٠ – التقريب (١٦١١) وفيه : صدوق . له أوهام . من السابعة .

– تهذيب الكمال رقم (١٥٩١) .

١٥٧١ – التقريب (١٦١٢) وفيه : أبو الحجاج السَّرَخْسِى – متروك ، وكان يدلس عن الكذابين ، ويقال : إن ابن معين كذبه . من الثامنة . تهذيب الكمال رقم (١٥٩٢) .

● **خارجة بن مصعب بن خارجة بن مصعب** ، حفيد الذى قبله ، صدوق . من الحادية عشرة . مات سنة أربع وستين / تمييز [تقريب ١٦١٣]

١٥٧٢ – التقريب (١٦١٥) وفيه : العَنَزِىّ – بفتح العين المهملة والنون بعدها زاى . مجهول الحال . من الثامنة . ووهم من ذكره فى الحاء المهملة . تهذيب الكمال رقم (١٥٩٤) .

١٥٧٣ – خالـد بن أسلم العدوى المدنى : عن ابن عمر . وعنه أخوه زيد ، والزهرى ، وغيرهما . وثقه ابن حبان . (فع . خ . هـ)

١٥٧٤ – خالـد بن إلياس ويقال : ابن أبى إياس – العدوى ، أبو الهيثم المدنى ، إمام مسجدها . روى عن سعيد المقبرى ، وربيعة ، وجمع . وعنه أبو معاوية . والقَعْنَبِى . وعدة . قال «خ» وابن معين : ليس بشىء . وقال « ن » : متروك الحديث [1] . (ت . هـ)

١٥٧٥ – خالـد بن أبى أيوب الأنصارى المدنى : عن أبيه . وعنه ابنه أيوب . وثقه ابن حبان . (أ)

١٥٧٦ – خالـد بن أبى بكر بن عبيد الله بن عبد الله بن عمر العدوى ، المدنى : عن جده عبيد الله ، وعَمِّىّ أبيه حـمزة ، وسالم . وعنه مَـعْن ، وزيد ابن الحُبَاب ، وطائفة . ضعفه الدارقطنى . وقال أبو حاتم : يُكْتَبُ حَدِيثُه . (ت)

١٥٧٣ – التقريب (١٦١٦) وفيه : صدوق . من الخامسة . [خت – خد – ق] .
– تهذيب الكمال رقم (١٥٩٥) [خت – خد – ق]

١٥٧٤ – التقريب (١٦١٧) وفيه : خالد بن إلياس أو إياس ، بن صخر بن أبى الجهم بن حذيفة . متروك الحديث . من السابعة . تهذيب الكمال رقم (١٥٩٦) .

(١) ذكر الحافظ الترجمة التالية فى التعجيل (ص ٧٦) استدراكًا على الحسينى : (ك) **خالد ابن أَسِيد بن أبى العيص بن أمية** ، أخو عتاب أمير مكة ، وهو جد أمية بن عبد الله بن خالد ، ذكره ابن الحذاء فى رجال الموطأ ، وتزوج عبد الله بن خالد هذا بنت عثمان بن عفان ، وله ذكر فى الموطأ أن ابن عمر طعن فى لبة بدنته وهى قائمة فى دار خالد بن أسيد ، وكان فيها منزله . قلت : أغفله الحسينى . رقم (٢٤٨)

١٥٧٥ – تعجيل المنفعة ص (٧٦) وقال الحافظ : قد بينت فى ترجمة أيوب بن خالد أن اسم جده صفوان ، وأن أيوب حيث روى عن أبيه عن جده ، أراد جده لأمه ، وهو أبو أيوب الأنصارى الصحابى المشهور واسمه خالد بن زيد ، فخالد والد أيوب زوج بنت أبى أيوب ، لا ولد أبى أيوب ، والله أعلم ، والحسينى تبع ابن حبان فيما ذكر ، فإنه كذا قال فى التابعين ، ولو كان على ظاهره لكان ممن وافق اسمه اسم أبيه ، وليس كذلك . رقم (٢٤٩) . والإكمال رقم (٢٠٤) . وانظر الثقات (١٩٨/٤)

١٥٧٦ – التقريب (١٦١٨) وفيه : فيه لين . من السابعة . تهذيب الكمال رقم (١٥٩٧) .

١٥٧٧ – خالـد بن أبى بلال : عن عبد الله بن بُسر . بحديث فى الملحمة . رواه «هـ» عن سُوَيدْ ، عن بقية ، عن بَحِير بن سعد ، عنه . ورواه «د» عن حَيْوَة ، عن بَقِيَة ، عن بَحِير ، عن خالد بن معدان ، عن ابن أبى بلال وهو عبد الله . قال شيخنا أبو الحجاج : وهو الصواب . (هـ) [(١)]

١٥٧٨ – خالـد بن جَبَل ، ويقال : ابن أبى جَبَل العدوانى : رأى النبى ﷺ يقرأ ﴿ والسماء والطارق ﴾ . قال ابن عبد البر : سكن الطائف ، وكان ممن بايع تحت الشجرة . له حديث واحد رواه عنه ابنه عبد الرحمن . (أ)

١٥٧٩ – خالـد بن الحارث الهُجَيْمِىّ ، أبو عثمان البصرى : عن حميد ، وابن عَوْن ، وهشام بن عروة ، وشعبة ، وخلق . وعنه أحمد ، وإسحاق ، وابن المدينى ، والفَلَّاس ، وابن المُثَنَّى ، والحسن بن عرفة ، وخلق . قال أحمد : إليه المنتهى فى التثبت بالبصرة . وقال أبو حاتم : إمام ثقة . وقال « ن » : ثقة ، ثبت . وقال ابن حبان : كان من عقلاء أهل البصرة وساداتهم غير مدافع . مات سنة ست وثمانين ومائة . (أ . خ . م . ٤)

١٥٨٠ – خالـد بن حكيم بن حزام القرشى : عن أبيه ، وخالد بن الوليد ، وأبى عبيدة . وعنه أبو نَجِيح [(٢)] ، والضحاك . وثقه ابن مَعِين . (أ)

١٥٧٧ – التقريب ص (١٨٧) وفيه : خالد بن أبى بلال – صوابه : خالد عن ابن أبى بلال فخالد هو ابن معدان . (يأتى) . تهذيب الكمال رقم (٣٤/٨ – ٣٥) .

(١) جه : (٤٠٩٣) فى الفتن – د : (٤٢٩٦) فى الملاحم .

١٥٧٨ – تعجيل المنفعة ص (٧٦) . وقال الحافظ : فى حديثه أنه سمعها من النبى صلى الله عليه وسلم فى الجاهلية ، والنبى ﷺ قائم بمُشَرَّق ثقيف ، متكئًا على قوس أو عصى ، قال : فوعيتها وأنا مشرك ، فقرأتها فى الإسلام . وقال ابن السكن : سكن الطائف ، قال ويقال : إنه بايع تحت الشجرة . واختلف فى ضبط جبل ، فقيل ابن جَبَل بفتح الجيم والموحدة ، وقيل ابن جِبِل بكسر الجيم وسكون المثناة من تحت ، ورجح الأمير الأول . رقم (٢٥٠) . ولم أجده فى الإكمال فى طبعتيه .

١٥٧٩ – التقريب (١٦١٩) وفيه : خالد بن الحارث بن عُبَيْد بن سليم الهُجَيْمى – ثقة ثبت . من الثامنة . ومولده سنة عشرين . تهذيب الكمال رقم (١٥٩٨) .

● **خالد بن حسين** : هو ابن عبد الله بن حسين . يأتى [د . ن . هـ]

١٥٨٠ – تعجيل المنفعة ص (٧٦) رقم (٢٥١) والإكمال رقم (٢٠٥)

(٢) فى الإكمال ؛ فى طبعتيه : ابن أبى نجيح ، وأظنه خطأ ، والله أعلم .

١٥٨١ – خالـد بن الحُوَيْرِث المَخْزُومِيّ ، المكى : عن عبد الله بن عمرو . وعنه ابنه محمد ، وابن جُدْعَان . وثقه ابن حبان . قال ابن معين : لا أعرفه . (أ . د)

١٥٨٢ – خالـد بن حَيَّان الرَّقِّى ، أبو يزيد الكِنْدِىّ مولاهم ، الخَرَّاز : عن جعفر بن بُرْقَان ، وسالم بن أبى المهاجر . وعنه أحمد ، ويحيى ، وأبو كُرَيْب ، وعِدَّة . وثقه ابن معين ، وابن سعد ، وضعفه الفَلَّاس . (هـ)

١٥٨٣ – خالـد بن حيان الهُزَلِىّ ، مولى هُزَيلة امرأة من بنى ذبيان : روى عن جابر بن عبد الله . وعنه يعقوب بن محمد بن طحلا ، وغيره . قال أبو زرعة : مدنى ، ثقة . (أ)

١٥٨٤ – خالـد بن خالد : عن يوسف بن مازن ، عن على . وعنه نوح بن قيس . لا يُعْرَف . (عب)

١٥٨٥ – خالد بن خِدَاش المُهَلَّبى مولاهم ، أبو الهيثم البصرى ، نزيل

١٥٨١ – التقريب (١٦٢١) وفيه : مقبول . من الثالثة . تهذيب الكمال رقم (١٦٠٠) .

١٥٨٢ – التقريب (١٦٢٢) وفيه : الخَرَّاز – بالمعجمة والراء وآخره زاى . صدوق يخطئ من الثامنة . مات سنة إحدى وتسعين ، ولم يستكمل السبعين . تهذيب الكمال رقم (١٦٠١) .

١٥٨٣ – تعجيل المنفعة ص (٧٦) رقم (٢٥٢) . وقال الحافظ : الذى فى (تاريخ البخارى) و(كتاب ابن أبى حاتم) إنما هو خالد بن أبى حيان ، وفيهما من بنى دينار – بمهملة ونون وآخره راء – وكذا هو فى (ثقات التابعين) لابن حبان . زاد ابن أبى حاتم عن أبى زرعة : مدنى ، ولم أر فيه لفظة ثقة . والإكمال رقم (٢٠٦)

١٥٨٤ – تعجيل المنفعة ص (٧٧) رقم (٢٥٣) . وقال الحافظ : هو خالد بن قيس أخو نوح الأزدى البصرى ، وليس فى شيوخ نوح بن قيس أحد اسمه خالد إلا أخوه ، ولا فى الرواة عن يوسف بن مازن من اسمه خالد إلا خالد الحذاء ، لكنه لم يذكر فى شيوخ نوح بن قيس . وقد اختلف فى يوسف بن مازن ، هل هو يوسف بن سعد أو غيره ، ورجح المزى بأنه هو . والإكمال رقم (٢٠٧)

● **خالد بن خالد** [أ . د . ن] ويقال : سبيع بن خالد [د] . يأتى – إن شاء الله تعالى .

[● **خالد بن أبى خالد** ، يأتى فى ابن طهمان] (تقريب)

١٥٨٥ – التقريب (١٦٢٣) وفيه : خداش – بكسر المعجمة وتخفيف الدال وآخره معجمة . صدوق يخطئ . من العاشرة . مات سنة أربع وعشرين [بخ – م – كد – س] .

– تهذيب الكمال رقم (١٦٠٢) [بخ – م – كد – س]

بغداد : روى عن مالك ، وحماد بن زيد ، وأبى عَوَانة ، وعدة . وعنه « أ ، م » وإسحاق ، وأبو زرعة ، وأبو حاتم ، وقال : صدوق . وضعفه ابن المدينى . وقال الدارقطنى : ثقة ، وربما وهم . وقال مُطَيَّنٌ وغيره : مات سنة ثلاث وعشرين ومائتين . (أ . م . ن)

١٥٨٦ – خالـد بن خَلِيّ الكَلَاعى ، أبو القاسم الحمصى ، القاضى : عن بقية ، ومحمد بن حرب الخولانى ، وطائفة . وعنه « خ » وابنه محمد بن خالد ، وأبو زرعة الدمشقى ، وآخرون . وثقه ابن حبان . وقال « خ » : صدوق . (خ . ن)

١٥٨٧ – خالـد بن دُرَيْك الشامى : عن عائشة ، وابن عمر ، ولم يدركهما وعبد الله بن محيريز ، وغيرهم . وعنه قَتَادة ، وأيوب ، والأوزاعى ، وطائفة . وثقه ابن معين ، والنسائى . (أ . ٤)

١٥٨٨ – خالـد بن دِهْقَان القرشى مولاهم ، أبو المغيرة الدمشقى : عن يحيى ابن يحيى الغَسَّانى ، وجمع . وعنه صَدَقة بن خالد ، والوليد بن مسلم ، وعدة . وثقه دُحَيْم . وقال أبو مسهر : كان على قناديل المسجد ، وكان ثقة . (د)

٥٩/ب **١٥٨٩ – / خالـد بن دينار التميمى ، أبو خَلْدَة البصرى الخياط** : عن أنس ، وأبى العالية ، والحسن ، وابن سيرين ، وجماعة . وعنه ابن المبارك ، وابن مهدى ، ووكيع ، ويحيى القطان ، وعدة . وثقه ابن معين ، وأبو زرعة ، ويزيد بن زُرَيْع . (أ . خ . د . ت . ن)

١٥٨٦ – التقريب (١٦٢٤) وفيه : خَلِيّ – بالمعجمة ، وزن علىّ – الكلاعى – بفتح الكاف وتخفيف اللام . صدوق . من العاشرة . تهذيب الكمال رقم (١٦٠٣) .

١٥٨٧ – التقريب (١٦٢٥) وفيه : دُرَيْك – بالمهملة والراء الكاف – وزن كُلَيْب . ثقة يرسل . من الثالثة . تهذيب الكمال رقم (١٦٠٤) .

١٥٨٨ – التقريب (١٦٢٦) وفيه : دِهْقان – بكسر الدال وسكون الهاء – مقبول . من السابعة . – تهذيب الكمال رقم (١٦٠٥) .

١٥٨٩ – التقريب (١٦٢٧) وفيه : أبو خَلْدة – بفتح المعجمة وسكون اللام – مشهور بكنيته . صدوق . من الخامسة . تهذيب الكمال رقم (١٦٠٦) .

١٥٩٠ – خالـد بن دينار النِّيلى أبو الوليد الشيبانى : عن الحسن ، وعطاء ، وجماعة . وعنه الثورى ، وأبو أسامة ، وطائفة . وثقه أحمد . وقال أبو حاتم : يكتب حديثه . (هـ)

١٥٩١ – خالـد بن ذَكْوان المدنى ، نزيل البصرة : عن الرُّبَيِّع بنت مُعَوِّذ ، وغيرهما . وعنه حماد بن سلمة ، وبشر بن المُفَضَّل ، وطائفة . وثقه ابن معين . (أ . خ . م . ٤)

١٥٩٢ – خالـد بن رَباح الهذلى ، أبو الفضل البصرى : عن الحسن ، وأبى السَّوَّار العدوى ، وعكرمة ، وغيرهم . وعنه وكيع ، ويحيى الأنصارى ، ويزيد بن هارون ، وغيرهم . وثقه ابن حبَّان . وقال ابن عدى : لا بأس به عندى . وقال «خ» : قال يحيى القطان : كان ثبتًا صاحب عربية فأفسدوه بالقدر . (أ)

١٥٩٣ – خـالد بن رباح الحجازى : عن المطلب بن عبد الله بن حَنْطَب . وعنه أبو بكر بن عبد الله بن أبى سبرة ، وإبراهيم بن محمد بن يحيى ، وغيرهما . (ف ٤)

١٥٩٤ – خـالد بن رِبْعِى الأَسَدِىّ ، كوفى : عن ابن مسعود . وعنه عبد الملك بن عُمَيْر . وثقه ابن حبان . وقال ابن المدينى : لا يروى عنه غير حديث واحد « إن صاحبكم خليل الله [1] » . (أ)

١٥٩٠ – التقريب (١٦٢٨) وفيه : النِّيلى – بكسر النون بعدها تحتانية – نسبة إلى النيل . بلد بين واسط والكوفة . صدوق . من الخامسة . تهذيب الكمال رقم (١٦٠٧) [عخ – ق]

١٥٩١ – التقريب (١٦٢٩) وفيه : صدوق . من الخامسة . تهذيب الكمال رقم (١٦٠٨) .

١٥٩٢ – تعجيل المنفعة ص (٧٧) . وقال الحافظ : كذا رأيت بخط الحسينى ، و«يحيى الأنصارى » وهو سبق قلم ، وإنما هو يحيى القطان . وقال أبو حاتم : صالح الحديث ليس به بأس ، محله الصدق ، وقد ذكره ابن حبان فى الضعفاء فقال : خالد بن رباح الهذلى من أهل البصرة كنيته أبو الفضل ، روى عن الحسن وعكرمة ، روى عنه وكيع وكان قدريًا كثير الخطأ يروى المناكير عن المشاهير لا يحتج به ، ولما ذكره فى الطبقة الثالثة من الثقات قال : خالد بن رباح أبو الفضل يروى عن الحسن ، روى عنه سعيد بن زيد ، انتهى ، فما أدرى ظنه آخر ، أو تناقض فيه . رقم (٢٥٤) . والإكمال رقم (٢٠٨)

١٥٩٣ – تعجيل المنفعة ص (٧٧) رقم (٢٥٥)

١٥٩٤ – تعجيل المنفعة ص (٧٧) رقم (٢٥٦) . والإكمال رقم (٢٠٩)

(١) حم : (٤٩/٢ – ٥٠ – أرقام : ٣٧٤٩ – ٣٧٥٣) .

١٥٩٥ – خـالد بن رَوْح بن السَّرِىّ الثقفى ، أبو عبد الرحمن الدمشقى : عن أبى الجَمَاهِر ؛ محمد بن عثمان ، ويزيد بن خالد الرملى ، وجماعة . وعنه « ن » ووثقه . (ن)

١٥٩٦ – خـالد بن زياد التِّرْمِذِىّ ، أبو عبد الرحمن صاحب السَّابِرِىّ : روى عن نافع ، وقتادة ، وطائفة . وعنه ابنه عبد العزيز ، وقتيبة ، وجماعة . قال ابن حبان فى الثقات : يروى عن نافع صحيفة مستقيمة . مات وهو ابن مائة سنة وسنة . وكان على القضاء بترْمِذ . (ت . ن)

١٥٩٧ – خـالد بن زيد بن كُلَيْب ، أبـــو أيوب الأنصارى الخزرجى : روى عن النبى ﷺ ، وعن أُبَى بن كعب . وعنه البَرَاء بن عازب ، وجابر ابن سَمُرة ، وابن المسيب ، وعروة ، وخلق . قال الخطيب : حضر العقبة ، وشهد بدرًا وأُحُدًا والمشاهد كلها . ونزل عليه رسول الله ﷺ حين قدم المدينة فى الهجرة . وحضر مع علىّ حرب الخوارج بالنهروان وورد المدائن فى صحبته ، وعاش بعد ذلك زمانًا حتى مات ببلاد الروم غازيًا فى إمارة معاوية ، وقبره فى أصل سور القسطنطينية . وقال ابن بكير وغيره : مات سنة اثنتين وخمسين . (ع)

١٥٩٨ – خـالد بن زيد ويقال : ابن يزيد الجُهَنِى : عن عُقْبَة بن عامر ، فى فضل الرمى [(١)] . وعنه أبو سلام الأسود . قاله عنه عبد الرحمن بن

١٥٩٥ – التقريب (١٦٣١) وفيه : ثقة . من الثانية عشرة . مات سنة ثمانين .
– تهذيب الكمال رقم (١٦١٠) .

١٥٩٦ – التقريب (١٦٣٢) وفيه : صدوق . من الثامنة . تهذيب الكمال رقم (١٦١١) .

١٥٩٧ – التقريب (١٦٣٣) وفيه : من كبار الصحابة . مات غازياً بالروم .
– تهذيب الكمال رقم (١٦١٢) .

١٥٩٨ – التقريب (١٦٣٤) وفيه : مقبول . من الثالثة . تهذيب الكمال رقم (١٦١٣) .

(١) د : (٢٥١٣) فى الجهاد ، س (٢٨/٦) فى الجهاد ، و : (٢٢٢/٦ – ٢٢٣) فى الخيل ، ت (١٦٣٧) فى فضائل الجهاد ، جه : (٢٨١١) .

● **خالد بن زيد بن خالد الجهنى** ، عن أبيه فى اللقطة ، مقبول . من الثالثة أيضًا ، فرق بينهما البخارى ، وقال الخطيب هما واحد / تمييز (تقريب ١٦٣٥)

يزيد بن جابر ، ومعاوية بن سلام . وقال يحيى بن أبى كثير : عن أبى سلام ، عن عبد الله بن زيد الأزرق ، واختلف فيه على يحيى . (أ . د . ن)

١٥٩٩ – خـالد بن زيد ، أبو عبد الرحمن الشامى : عن أبى بكر بن عبد الرحمن بن الحارث ، وغيره . وعنه سفيان بن حسين ، ومُعْتَمِر . وثقه ابن حبان . (ن)

١٦٠٠ – خـالد بن سارة المخـــــزومى ، المكى : عن ابن عمر ، وعبد الله بن جعفر . وعنه ابنه جعفر ، وعطاء . وثقه ابن حبان . (أ . د . ت . هـ)

١٦٠١ – خـالد بن سعد الكوفى : عن مولاه أبى مسعود الأنصارى ، وحذيـفة ، وأبى هريرة ، وعائشـة . وعنه الأعمش ، ومنصـــور ، وجماعة . وثقه ابن معين . (أ . خ . ن . هـ)

١٦٠٢ – خـالد بن سعيد بن عمرو بن سعيد بن العاص الأموى : عن أبيه ، وغيره . وعنه ابن المبارك ، ويحيى الحِمَّانى ، وعدة . قال «خ» : ثقة ، صدوق ، مأمون . (خ)

١٦٠٣ – / خـالد بن سعيد بن أبى مريم التيمى مولاهم ، المدنى : عن سعيد ابن عبد الرحمن بن رُقَيْش ، ونُعَيْم المُجْمِر ، وطائفة . وعنه ابنه عبد الله ، وعطاف بن خالد ، ومحمد بن مَعْن الغِفَارِىّ . وثقه ابن حبان . (د . هـ) ٦٠/أ

١٥٩٩ – التقريب (١٦٣٦) وفيه : لا بأس به ، من السادسة ، وكان يرسل . وسمّى البخارى أباه يزيد . تهذيب الكمال رقم (١٦١٤) .

١٦٠٠ – التقريب (١٦٣٧) وفيه : ويقال : خالد بن عبيد بن سارة . صدوق . من الثالثة . [ع] . تهذيب الكمال رقم (١٦١٥) [د – ت – سى – ق]

١٦٠١ – التقريب (١٦٣٨) وفيه : ثقة . من الثانية . تهذيب الكمال رقم (١٦١٦) .

١٦٠٢ – التقريب (١٦٣٩) وفيه : أخو إسحاق بن سعيد . صدوق . من الثامنة .

– تهذيب الكمال رقم (١٦١٧) .

١٦٠٣ – التقريب (١٦٤٠) وفيه : مولى ابن جدعان ، مقبول . من الرابعة .

– تهذيب الكمال رقم (١٦١٨) .

١٦٠٤ – خـالد بن سلمة بن العاص بن هشام المخزومى ، الكوفى الفَأْفَأْ : روى عن ابن المسيب ، والشعبى ، وأبى بُردة بن أبى موسى ، وعدة . وعنه شعبة ، وزكريا بن أبى زائدة ، والسفيانان ، وجمع . وثقه أحمد ، ويحيى ، وغير واحد . وقال خليفة : قُتِل فى ذى القعدة سنة اثنتين وثلاثين ومائة . (أ . م . ٤)

١٦٠٥ – خـالد بن سليمان الحضرمى : عن خالد بن أبى عِمْرَان . وعنه أبو سلمة بن عبد الرحمن . مجهول . (أ)

١٦٠٦ – خـالد بن سُمَيْر السَّدوسى البصـرى : عن ابن عمـر ، وبَشِير بن نَهِيك ، وطائفة . وعنه الأسود بن شيبان . وثقه « ن » . (أ . د . ن . هـ)

١٦٠٧ – خـالد بن أبى الصَّلْت البصرى ، عامل عمر بن عبد العزيز : روى عن رِبْعِىّ بن حِرَاش ، وعِرَاك بن مالك ، وطائفة . وعنه خالد الحَذَّاء ، وسفيان بن حسين ، وغيرهما . وثقه ابن حبان ، وقال ابن حزم : مجهول . (أ . هـ)

١٦٠٨ – خـالد بن طَهْمَان السلولى ، أبو العلاء الكوفى الخَفَّاف : عن أنس وعطية العَوْفِىّ ، وجماعة . وعنه ابن المبارك ، ووكيع ، وأبو نُـعَيْم ، وعدة . ضعفه ابن مَعِين . وقال أبو حاتم : هو من عُتَّق الشيعة ، محله الصدق . (أ . ت)

١٦٠٤ – التقريب (١٦٤١) وفيه : صدوق ، رُمى بالإرجاء وبالنَّصْب . من الخامسة . قتل سنة اثنتين وثلاثين بواسط لما زالت دولة بنى أمية . [بخ – م – ٤] .

– تهذيب الكمال رقم (١٦١٩) [بخ – م – ٤]

١٦٠٥ – تعجيل المنفعة ص (٧٧) وقال الحافظ : ذكره ابن حبان فى « الثقات » وقال : روى عنه ابن وهب . رقم (٢٥٧) . والإكمال رقم (٢١١) . والثقات لابن حبان (٢٢٤/٨)

١٦٠٦ – التقريب (٢١٤/١) وفيه : سُمَيْر – بالتصغير – صدوق يهم قليلًا . من الثالثة . [بخ – د – س – ق] . تهذيب الكمال رقم (١٦٢٠) [بخ – د – س – ق]

١٦٠٧ – التقريب (١٦٤٣) وفيه : مقبول . من السادسة . تهذيب الكمال رقم (١٦٢١) .

١٦٠٨ – التقريب (١٦٤٤) وفيه : هو خالد بن أبى خالد . مشهور بكنيته . صدوق رمى بالتشيع ، ثم اختلط . من الخامسة . تهذيب الكمال رقم (١٦٢٢) .

١٦٠٩ – خـالد بن عبد الله بن حَرْمَلة المُدْلِجِيّ : عن الحارث بن خُفَاف ، وغيره . وعنه محمد بن عمرو بن علقمة ، وغيره . وثقه ابن حبان . (م)

١٦١٠ – خـالد بن عبد الله بن حسين الأموى الدمشقى ، مولى عثمان . وقد ينسب إلى جده : روى عن أبى هريرة فيما قاله « خ » وغيره . وقال إسحاق ابن سيار النصـــــيبى : أظنه لم يسمع منه . روى عنه زيد بن واقد ، وغيره . وثقه ابن حبان . (د . ن . هـ)

١٦١١ – خـالد بن عبد الله بن عبد الرحمن المُزَنِيّ مولاهم ، الواسطى ، الطَّحَّان : عن إسماعيل بن أبى خالد ، وسهيل بن أبى صالح ، وحُمَيْد الطويل ، ويونس بن عُبَيْد ، وخلق . وعنه يحيى القَطَّان ، وابن مهدى ، ومُسَدَّد ، وخلق . قال أحمد : كان من أفاضل المسلمين ، اشترى نفسه من الله أربع مرات ، فتصدق بوزن نفسه فضة أربع مرات . وقال أبو حاتم : ثقة صحيح الحديث . وقال «ت » : ثقة حافظ . وقال غيره : مات سنة تسع وسبعين ومائة . وقيل : سنة ست وثمانين [1] . (أ . خ . م . ٤)

١٦٠٩ – التقريب (١٦٤٥) وفيه : حجازى . مقبول . من السادسة ، وكان يرسل ، ووهم من ذكره فى الصحابة . تهذيب الكمال رقم (١٦٢٣) .

١٦١٠ – التقريب (١٦٤٦) وفيه : مقبول . من الثالثة . تهذيب الكمال رقم (١٦٢٤) .

١٦١١ – التقريب (١٦٤٧) وفيه : ثقة ثبـــت . من الثامنة . تهذيب الكمال رقم (١٦٢٥) .

(١) ذكر الحافظ الترجمتين التاليتين فى التعجيل (ص ٧٧ – ٧٨) (رقم ٢٥٨ – ٢٥٩) . (هب) **خالد بن صبيح** فى حديث أبى الدرداء : « فرغ إلى كل عبد من خمس » ، ذكره ابن حبان فى (الثقات) . قلت : هو خالد بن يزيد بن صالح بن صبيح ، وهو فى التذهيب . (وسيأتى فى موضعه هنا – إن شاء الله تعالى) .

(هب) **خالد بن العاص بن هشام** ، ذكره ابن حبان فى الصحابة ، وقال : هو والد عكرمة الشاعر ، قلت : هكذا استدركه شيخنا الهيثمى ، ولم تقع روايته فى المسند عن النبى ﷺ ، وإنما هى عن [ ] وهذا قد نسب إلى جده ، وهو خالد بن مسلمة بن العاص بن هشام ، وهو والد عكرمة ، ومحمد وعبد الرحمن ، ويلقب خالد بالفأفأ ، وله ترجمة فى (التهذيب) .

[انظر رقم ١٦٠٤ من هذا الكتاب] . ومابين المعكوفين بياض فى جميع النسخ .

١٦١٢ – خـالد ، ويقال : مالك بن عبد الله : عن عمرو بن العاص . وعنه أبو قَبِيل . مجهول . (أ)

١٦١٣ – خـالد بن عبد الله بن مُحْرِز المازنى البصرى ، يقال له : الأثبج والأحدب : روى عن عمه صفوان بن محرز ، والحسن ، وطائفة . وعنه سليمان التيمى ، وعوف ، وجماعة . وثقه ابن حبان . (أ . م . ن)

١٦١٤ – خـالد بن عبد الله بن يزيد البَجَلى القَسْرى الدمشقى ، أمير مكة ، وأمير العراقيين : روى عن أبيه ، عن جده ، وله صحبة . وعنه إسماعيل بن أبى خالد ، وحُمَيْد الطويل ، وسَيَّار أبو الحكم ، وغيرهم . وثقه ابن حبان ، وكان جوادا مُمَدَّحًا . وقال خليفة : ولى العراق سنة ست ومائة ، وقيل : ست وعشرين ومائة . وهو ابن نحو ستين سنة . (أ . د)

١٦١٥ – خـالد بن عبد الأعلى الكوفى : عن أبيه أن عمر خطب بالجابية . وعنه « فه » . غير مشهور . (فه)

١٦١٢ – تعجيل المنفعة ص (٧٨) رقم (٢٦٠) والإكمال رقم (٢١٤) تحقيق عبد الله سرور ، **وسقطت من طبعة قلعجى** . وقال الحافظ : ما رأيت فى المسند إلا مالك بن عبد الله أورده أحمد فى مسند عمرو بن العاص ، وساق الحديث عن حسن بن موسى ، عن ابن لهيعة ، عن أبى قبيل ، عن مالك ابن عبد الله ، عن عمرو فذكره قال : وقال فى موضع آخر عن عبد الله بن عمرو بن العاص ، وأخرجه فى مسند عبد الله بن عمرو بن العاص كذلك ، ولم يقل فى شىء منهما خالد بن عبد الله ، وإنما قال مالك بن عبد الله ، ومالك بن عبد الله مصرى معروف وهو المعافرى .

أقول : إن فى المسند « خالد بن عبد الله عن عمرو بن العاص (٦/٢٤٤ رقم ١٧٨٣٥ – أما : « عن عبد الله بن عمرو » ففيه : مالك بن عبد الله (٢/٥٧٩ رقم ٦٦٠٥) والله عز وجل وتعالى أعلم

١٦١٣ – التقريب (١٦٤٨) وفيه : صدوق . من السابعة . تهذيب الكمال رقم (١٦٢٦) .

١٦١٤ – التقريب (١٦٤٩) وفيه : القَسْرى – بفتح القاف وسكون المهملة – أمير الحجاز ، ثم الكوفة ، ليست له رواية عندهما . قتل سنة ست وعشرين . من الرابعة [عخ – د] .

– تهذيب الكمال رقم (١٦٢٧) [عخ – د]

١٦١٥ – تعجيل المنفعة ص (٧٨) رقم (٢٦١) . وقال الحافظ : قلت : أخرجه ابن خسرو من طريق عمر بن الحسن الأشنانى وهو ضعيف بسنده إلى أبى حنيفة عنه عن أبيه فى قصة لعمر مع قسيس نازع عمر فى قوله تعالى : ﴿ إن الله يضل من يشاء ويهدى من يشاء ﴾ ، فقال القسيس : الله أعدل من ذلك ، فأنكر عليه ، فإطلاق الحسينى خطبة الجابية ليس بجيد ؛ لأنها تنصرف عرفًا إلى الخطبة المشهورة .

١٦١٦ – خـالد بن عبد الرحمن بن بُكَيْر السُّلَمِيّ ، أبو أمية البصرى : عن الحسن ، وابن سيرين ، ونافع ، وغالب القطان . وعنه ابن المبارك ، وابن مهدى ، وعدة . قال أبو حاتم : لا بأس به ، صدوق . (خ . ت . ن)

١٦١٧ – خـالد بن عبد الرحمن أبو الهيثم الخراسانى : عن عُمَر بن ذَرّ ، وإسرائيل ، والثورى ، وشعبة ، وغيرهم . وعنه ابن معين ، ووثقه ، وبحر بن نصر ، والربيع بن سليمان ، وخلق . قال أبو زُرعة ، وأبو حاتم : لا بأس به . وقال العقيلى : فى حفظه شىء . (د . ن)

١٦١٨ – / خـالد بن عُبيد ، ويقال : عَتِيك العَتَكِىّ ، أبو عصام البصرى ، نزيل مَرْو : عن أنس ، وعبد الله بن بُرَيدة ، وطائفة . وعنه ابن المبارك ، وأبو تُمَيْلة ، وآخرون . قال « خ » : فى حديثه نظر . (أ . هـ) ٦٠/ب

١٦١٩ – خـالد بن عبيد المعافرى : عن مِشْرَح بن هَاعَان . وعنه حَيْوَة بن شُرَيْح . وثقه ابن حبان . (أ)

١٦٢٠ – خـالد بن العَدَّاء بن هَوْذَة . رأيت النبى ﷺ يخطب الناس يوم عرفة . وعنه عبد المجيد . والمحفوظ العداء بن خالد . وسيأتى . (د)

١٦١٦ – التقريب (١٦٥٠) وفيه : صدوق يخطئ . من الثامنة . تهذيب الكمال رقم (١٦٢٨) .

١٦١٧ – التقريب (١٦٥١) وفيه : صدوق له أوهام . من التاسعة . تهذيب الكمال رقم (١٦٢٩) .

● **خالد بن عبد الرحمن بن خالد بن سلمة المخزومى** – المكى – متروك ، وهم من جعله الأول ، من التاسعة . مات سنة اثنتى عشرة / تمييز – تقريب (١٦٥٢)

● **خالد بن عبد الرحمن العبدى** – أبو الهيثم العطار الكوفى ، مجهول . من الثامنة / تمييز (تقريب ١٦٥٣)

١٦١٨ – التقريب (١٦٥٤) وفيه : متروك الحديث . مع جلالته . من الخامسة .
– تهذيب الكمال رقم (١٦٣٢) . والإكمال رقم (٢١١)

١٦١٩ – تعجيل المنفعة ص (٧٨) وقال الحافظ : ورجال حديثه موثوقون . رقم (٢٦٢) . والإكمال رقم (٢١٢) ، والثقات (٢٦٢/٦)

١٦٢٠ – التقريب (ص ١٨٩) وفيه : صوابه : العدّاء بن خالد .

١٦٢١ – خـالد بن عَدِيّ الجُهَنِي . له صحبة ، ورواية [١] . عداده فى أهل المدينة . وكان ينزل الأشعر . روى عنه بُسْر بن سعيد . (أ)

١٦٢٢ – خـالد بن عُرْفُجَة ويقال : ابن عُرْفُطَة : عن سالم بن عبيد فى تشميت العاطس . وعنه هلال بن يَسَاف . مجهول . (د)

١٦٢٣ – خـالد بن عُرْفُطَة القُضَاعِيّ العذرى : له صحبة ، ورواية عن النبى ﷺ ، وعن عمر . وعنه أبو عثمان النَّهْدِيّ ، وعبد الله بن يَسَار الجهنى ، وأبو إسحاق السَّبِيعى ، وغيرهم . قال الطبرانى : استعمله زياد على الكوفة . وقال غيره : مات سنة إحدى وستين . (أ . ت . ن)

١٦٢٤ – خـالد بن عُرْفُطَة : عن الحسن ، وحبيب بن سالم ، وأبى سفيان طلحة بن نافع . وعنه قَتَادة ، وعدة . وثقه ابن حبان . (أ . د . ن)

١٦٢٥ – خـالد بن عُقْبَة بن خالد السَّكُونى ، أبو عقبة الكوفى : عن أبيه ، وأبى أسامة ، وحسين الجُعْفِيّ ، وعنه «ن » وقال : صالح . وأبو حاتم وطائفة . مات سنة سبع وأربعين ومائتين . (ن)

١٦٢١ – تعجيل المنفعة ص (٧٨) رقم (٢٦٣)

وقال الحافظ : له حديث ، ورجال إسناده موثوقون ، وصححه ابن حبان والحاكم ، وقبلهما الطبرانى ، وبعدهم ابن حزم وعبد الحق وابن القطان ، وأعله أبو حاتم الرازى ، وقال : خالد بن عدى لا يدرى من هو . قلت : ومداره عند من صححه على ابن الأسود – يتيم عروة – عن بكير بن الأشج عن بسر بن سعيد عنه ، وخالفه الليث فقال : عن بكير عن بسر بن سعيد عن ابن الساعدى عن عمر ، قال أبو حاتم : هو أصح ، فعند أبى حاتم أنه مقلوب . والإكمال رقم (٢١٣)

(١) حم : (٢٧٦/٦ – ٢٧٧ ، رقم ١٧٩٥٨)

١٦٢٢ – التقريب (١٦٥٥) وفيه : صوابه : ابنُ عُرْفُطة – بضم فسكون فضم – مقبول . من الثالثة . [د . س] . تهذيب الكمال رقم (١٦٣٥) [سى . د]

١٦٢٣ – التقريب (١٦٥٧) وفيه : صحابى ، استنابه سعد على الكوفة . مات سنة أربع وستين .
– تهذيب الكمال رقم (١٦٣٣) .

١٦٢٤ – التقريب (١٦٥٦) وفيه : مقبول . من السادسة . [بخ – د – س] .
– تهذيب الكمال رقم (١٦٣٤) [بخ – د – س]

١٦٢٥ – التقريب (١٦٥٨) وفيه : صدوق . من الحادية عشرة . تهذيب الكمال : رقم : (١٦٣٦)

١٦٢٦ – خـالد بن عَلْقَمة الهَمْدَانى ، أبو حيّة الوَادِعِى الكوفى : عن عبد الخير ، عن على فى الوضوء . وعنه « فه » ، والثورى ، وزائدة ، وأبو عَوَانة ، وشريك وجماعة . وسماه [شعبة] [1] : مالك بن عُرْفُطة ، والصواب ابن علقمة . وثقه أحمد ، ويحيى ، والنسائى (فه . أ . د . ن . هـ)

١٦٢٧ – خـالد بن عمرو الأموى ، أبو سعيد الكوفى : عن مالك بن مِغْوَل ، والثورى ، وشعبة ، وعدة . وعنه أبو كُرَيْب ، والرَّمَادِىّ ، وأبو عبيد القاسم ، وآخرون . رماه ابن معين بالكذب . وقال أحمد والنسائى : ليس بثقة .

(أ . د . هـ)

١٦٢٨ – خـالد بن أبى عمران التُّجِيبِىّ مولاهم ، أبو عمر التونسى قاضى إفريقية : روى عن ابن عمر ، ولم يسمع منه . وعن عبد الله بن الحارث بن جَزْء ، وحَنَش الصنعانى ، وعروة ، وجمع . وعنه يحيى الأنصارى ، وابن لَهِيعة ، والليث ، وآخرون . قال أبو حاتم : لا بأس به . وقال ابن سعد : كان ثقة – إن شاء الله – وكان لا يدلس . وقال غيره : توفى بإفريقية سنة تسع وعشرين ومائة . (أ . م . د . ت . ن)

١٦٢٦ – التقريب (١٦٥٩) وفيه : صدوق ، من السادسة . وكان شعبة يَهِم فى اسمه واسم أبيه ، فيقول : مالك بن عرفطة . ورجـــــع أبو عوانة إليه ، ثم رجع عنه . تهذيب الكمال رقم (١٦٣٧) .

(١) « شعبة » ليست فى المخطوط ، وأثبتناها من تهذيب الكمال – أصل المصنف ، ومن غيره .

١٦٢٧ – التقريب (١٦٦٠) وفيه : خالد بن عمرو بن محمد بن عبد الله بن سعيد بن العاص الأموى . رماه ابن معين بالكذب . ونسبه صالح جَزَرَة وغيره إلى الوضع . من التاسعة .

– تهذيب الكمال رقم (١٦٣٨) .

● **خالد بن عمرو الحمصى أبو الأخيل** : عن إسماعيل بن عياش . ضعيف / تمييز .

[تقريب : ضعيف وكذبه جعفر الفريابى من الحادية عشرة . رقم ١٦٦١]

١٦٢٨ – التقريب (١٦٦٢) وفيه : التُّجيبى – بضم التاء ويجوز فتحهما ، وبكسر الجيم وسكون الياء – فقيه صدوق . من الخامسة . تهذيب الكمال رقم (١٦٣٩) .

١٦٢٩ – خـالد بن عُمَيْر العَدَوِىّ البصرى : عن عُتْبة بن غَزْوَان . وعنه حميد ابن هلال ، وغيره . وثقه ابن حبان ، ويقال : إنه أدرك الجاهلية . (أ . م . ن . هـ)

١٦٣٠ – خـالد بن غَلَّاق القيسى ، ويقال : العَيْشِى أبو حسان البصرى : عن أبى هريرة حديث الدَّعَامِيص . وعنه سعيد الجُرَيْرِىّ ، وأبو السَّلِيل ضُرَيب بن نُقَيْر . وثقه ابن حبان . (أ . م)

١٦٣١ – خـالد بن الفِزْرِ البصرى : عن أنس . وعنه الحسن بن صالح . قال أبو حاتم : شيخ . (أ . د)

١٦٣٢ – خـالد بن قيس الحُدَّانِىّ البصرى : عن عطاء ، وقتادة ، وغيرهما . وعنه أخوه نوح ، وعلى بن نصر الجَـــهْضَمِى الكبير ، ومسلم بن إبراهيم . وثقه ابن معين . (م . د . ن . هـ)

١٦٣٣ – خـالد بن كثير الهَمْدَانِىّ الكوفى : عن أبى إسحاق ، وعـطاء ،

١٦٢٩ – التقريب (١٦٦٣) وفيه : مقبول . من الثانية ، يقال : إنه مخضرم – ووهم من ذكره فى الصحابة . تهذيب الكمال رقم (١٦٤٠) .

١٦٣٠ – التقريب (١٦٦٤) وفيه : غَلَّاق – بالغين المعجمة على الصحيح – القيسى – بالقاف والمهملة أو بالعين المهملة والشين المعجمة – مقبول . من الثالثة . [بخ – م] .

– تهذيب الكمال رقم (١٦٤١) [بخ – م – قد]

١٦٣١ – التقريب (١٦٦٥) وفيه : الفِزْر – بكسر الفاء وفتحها وسكون الزاى بعدها راء – مقبول . من الرابعة [فى طبعة عوامى : « الفِرِز » بكسر الفاء وفتحها وسكون الرّاء بعدها زاى] .

– تهذيب الكمال رقم (١٦٤٢) .

● **خالد بن الفزر** : عن حيوة بن شريح حكاية ، وعنه أحمد بن سهل / تمييز .

[التقريب : متأخر مستور من التاسعة . رقم ١٦٦٦]

١٦٣٢ – التقريب (١٦٦٨) وفيه : خالد بن قيس بن رَبَاح الأزدى . الحُدَّانى – بضم المهملة وتشديد المهملة . صدوق يغرب . من السابعة . [م – د – تم – س – ق]

١٦٣٣ – التقريب (١٦٦٩) وفيه : ليس به بأس . من السادسة ، وأخطأ من قال له صحبة . وعند البخارى أنه ابن أبى نوف – تهذيب الكمال . رقم (١٦٤٦) .

وطائفة . وعنه يزيد بن أبى حبيب ، وهو أكبر منه ، وإبراهيم بن طَهْمَان ، وجماعة . وثقه ابن حبان . وقال أبو حاتم : شيخ يكتب حديثه . (أ . هـ)

١٦٣٤ – خـالد بن أبى كَرِيمَة الأَصْبَهانى الإِسْكَاف ، نزيل الكوفة : عن عكرمة ، ومعاوية بن قُرَّة ، وغيرهما . وعنه شعبة ، والسُّفْيَانان ، وعِدَّة . وثقه أحمد ، وأبو داود . وضعفه ابن مَعِين . وقال « ن » : ليس به بأس . (فع . ن . هـ)

١٦٣٥ – / خـالد بن اللَّجْلَاج العامِرى ، أبو إبراهيم الحمصى : عن أبيه ، وله صحبة . وقبيصة بن ذؤيب ، وغيرهما . وعنه أبو قِلَابة ، ومكحول ، والأوزاعى ، وجماعة . قال خليفة : كان على الشُّرَط بدمشق . وقال أبو مسهر : كان يفتى مع مكحول . (أ . د . ت . ن) ٦١/أ

١٦٣٦ – خـالد بن محمد الثقفى . نزيل حِمْص : عن بلال بن أبى الدرداء ، وغيره . وعنه حَرِيز بن عثمان ، وطائفة . وثقه « د » ، وأبو حاتم . (د)

١٦٣٧ – خـالد بن مَخْلَد القَطْوَانِىّ ، أبو الهيثم البَجَلِىّ مولاهم ، الكوفى : عن نافع القارئ ، ومالك ، وعلى بن مُسْهِر ، وخلق . وعنه «خ » وإسحاق بن رَاهَوَيْه ، وأبو كُرَيْب ، وابنا أبى شيبة ، وخلق . قال « د » : صدوق ، ولكنه يتشيع . وقال يحيى : ما به بأس . وقال أحمد : له أحاديث مناكير . وقال مُطَيَّن : مات سنة ثلاث عشرة ومائتين . (عب . خ . م . ت . ن . هـ)

١٦٣٤ – التقريب (١٦٧٠) وفيه : صدوق يخطئ ويرسل . من السادسة .
– تهذيب الكمال رقم (١٦٤٧) .

١٦٣٥ – التقريب (١٦٧٢) وفيه : صدوق فقيه . من الثانية . قال البخارى : سمع عمر ، أخطأ من عده فى الصحابة . تهذيب الكمال رقم (١٦٤٩) .

● **خالد بن اللجلاج** (ن) ويقال : حصين – تقدم .

[● **خالد بن اللجلاج السلمى** ، والد محمد ، مجهول . من الثالثة . أخرج له أبو داود ولم يسم أباه ، لكن سماه ابن منده ، وخلطه المزى بالذى قبله (رقم ١٦٣٢) والصواب التفرقة] / د . (تقريب ١٦٧٣) .

١٦٣٦ – التقريب (١٦٧٥) وفيه : ثقة . من السادسة . تهذيب الكمال رقم (١٦٥٠) .

١٦٣٧ – التقريب (١٦٧٧) وفيه : القطوانى – بفتح القاف والطاء – صدوق يتشيع ، وله أفراد . من كبار العاشرة . [خ – م – كد – ت – س – ق] .
– تهذيب الكمال رقم (١٦٥٢) [ع – كد]

١٦٣٨ – خـالد بن مَعْدَان بن أبى كرب الكَلَاعى ، أبو عبد الله الحمصى : عن معاوية ، والمقدام بن مَعْدِى كرب ، وأبى أُمامة ، وجُبَيْر بن نُفَيْر ، وخلق . أرسل عن معاذ ، وأبى ذر ، وأبى الدرداء ، وغيرهم . وعنه محمد بن إبراهيم التيمى ، وحسان بن عطية ، وثور بن يزيد ، وخلق . قال يعقوب بن شيبة : يعد فى الطبقة الثالثة من فقهاء أهل الشام بعد الصحابة . وقال عمر بن جُعْثُم : كان إذا قعد لم يقدر أحد منهم يذكر الدنيا عنده هيبة له . وقال ابن حبان : أدرك سبعين من أصحاب رسول الله ﷺ ، وكان من متقَشِّفِى العباد ، والمتجردين من الزهاد . مات سنة أربع ومائة . (أ . خ . م . ٤)

١٦٣٩ – خـالد بن المُهَاجِر بن خالد بن الوليد المخزومى ، الحجازى : عن ابن عباس ، وعبد الرحمن بن أبى عَمْرَة ، وغيرهما . وعنه الزهرى ، وطائفة . وثقه ابن حبان ، وغيره . (م)

١٦٤٠ – خـالد بن مِهْرَان الحَذَّاء ، أبو المَنَازِل البصرى الحافظ : رأى أنسًا ، وروى عن أبى عثمان النَّهْدى ، وأبى العالية ، والحسن ، وابن سيرين ، وخلق . وعنه شعبة ، والثورى ، والحمادان ، وابن عُلَيَّة ، وأبو إسحاق السبيعى ، وخلق . قال أحمد : ثبت ، وكان رجلًا مَهِيبًا لا يُجْتَرأ عليه ، حلو الحديث . وقال ابن معين ، والنسائى : ثقة . وقال أبو حاتم : يُكتب حديثه ولا يحتج به . وقال ابن حبان : كان من المتقنين المواظبين على العبادة ، والعلم . مات سنة إحدى أو اثنتين وأربعين ومائة . (فع . أ . خ . م . ٤)

١٦٣٨ – التقريب (١٦٧٨) وفيه : ثقة عابد . يرسل كثيرًا . من الثالثة .
– تهذيب الكمال رقم (١٦٥٣) .

١٦٣٩ – التقريب (١٦٧٩) وفيه : صالح الحديث . من الثالثة . وأرسل عن عمر ولم يدركه .
– تهذيب الكمال رقم (١٦٥٤) .

١٦٤٠ – التقريب (١٦٨٠) وفيه : أبو المنازل – بفتح الميم وقيل بضمها وكسر الزاى – الحذّاء – بفتح المهملة وتشديد الذال المعجمة . قيل له ذلك لأنه كان يجلس عندهم ، وقيل : لأنه كان يقول : احْذُ على هذا النحو . وهو ثقة يرسل . من الخامسة . وقد أشار حماد بن زيد إلى أن حفظه تغير لما قدم من الشام ، وعاب عليه بعضهم دخوله فى عمل السلطان . تهذيب الكمال رقم (١٦٥٥) .

١٦٤١ – خـالد بن ميسرة الطُّفَاوِىّ ، أبو حاتم البصرى ، العَطَّار : عن معاوية ابن قُـــرَّةَ ، وغيره . وعنه مَعْن بن عيسى ، وأبو عامر العَـــقَدِىّ ، وجماعة . وثقه ابن حبان . وقال ابن عدىّ : هو عندى صدوق . (د . ن)

١٦٤٢ – خـالد بن نِزَار الغَسَّانى مولاهم ، أبو يزيد الأَيْلِىّ : عن إبراهيم بن طَهْمَان ، ومالك ، والأوزاعى ، وعدة . وعنه ابنه طاهر ، وأبو الطاهر بن السَّرْح ، وهارون بن سعيد الأَيْلى ، وآخرون . وثقه ابن حبان . وقال ابن يونس : مات سنة اثنتين وعشرين ومائتين . (د . ن)

١٦٤٣ – خـالد بن أبى نَوْف السِّجستانى : عن عطاء ، وسليط بن أيوب ، وغيرهما . وعنه مُطَرِّف بن طَرِيف ، ويونس بن أبى إسحاق . وثقه ابن حبان . وقال أبو حاتم : يروى ثلاثة أحاديث مراسيل . (أ . ن)

١٦٤٤ – خـالد بن الوليد بن المغيرة بن عبد الله بن عمر بن مخزوم ، أبو سليمان المخزومى ، سيف الله . أسلم قبل الفتح ، وبعد الحديبية ، وشهد غزوة مؤتة ، وكان النصر على يده : روى عنه ابن خالته ابن عباس ، وقيس بن أبى حازم ، وعلقمة بن قيس ، وجبير ابن نُفَيْر ، وأبو وائل ، وأبو العالية ، وآخرون . استعمله أبو بكر الصديق على قتال أهل الردة ، ثم وجهه إلى العراق ، ثم إلى الشام ، وأمَّرَهُ على أهل الشام ، وهو أحد أمراء الأجناد الذين وُلُّوا فَتْح دمشق . قال ابن سعد وجماعة : مات بحمص سنة إحدى وعشرين . وقال دُحَيْم وغيره : مات بالمدينة . (فع . ك . أ . خ . م . د . ن . هـ)

١٦٤١ – التقريب (١٦٨١) وفيه : صالح الحديث . من السابعة .
– تهذيب الكمال رقم (١٦٥٦) .

١٦٤٢ – التقريب (١٦٨٢) وفيه : الأَيْلى – بفتح الهمزة وسكون التحتانية – صدوق يخطئ . من التاسعة . تهذيب الكمال رقم (١٦٥٧) .

١٦٤٣ – التقريب (١٦٨٣) وفيه : نوف – بفتح النون – مقبول . من السادسة . قيل : هو خالد السجستانى الذى يرسل عن ابن عباس . وقيل : هو ابن كثير الهَمْدانى .
– تهذيب الكمال رقم (١٦٥٨) .

١٦٤٤ – التقريب (١٦٨٤) وفيه : من كبار الصحابة ، وكان إسلامه بين الحديبية والفتح – مات سنة إحدى – أو اثنتين وعشرين . تهذيب الكمال رقم (١٦٥٩) .

١٦٤٥ – خـالد بن وُهْبَان : عن أبى ذر . وعنه أبو الجهم سليمان بن الجهم . وثقه ابن حبان . (أ . د)

٦١/ب **١٦٤٦ – / خـالد بن يزيد بن زياد الأَسَدِىّ** ، الكَاهِلِىّ ، أبو الهَيْثَم الكَحَّال ، المقرئ ، الكوفى : عن إسرائيل ، والحسن بن صالح ، وعدة . وعنه « خ » وأبو زرعة ، وأبو حاتم ، وقال : صدوق . ووثقه ابن حبان . وقال مُطَيَّنٌ : مات سنة خمس عشرة ومائتين . (خ)

١٦٤٧ – خـالد بن يزيد بن صالح بن صُبَيْح المُرِّى ، أبو هاشم الدمشقى ، قاضى البلقاء ، قرأ القرآن على ابن عامر : وروى عن يونس بن ميسرة ، ومكحول ، وهشام بن الغاز ، وجماعة . وعنه ابنه عِرَاك ، والوليد بن مسلم وقرأ عليه القرآن ، وأبو مُسْهِر ، وآخرون . وثقه العِجْلِىّ ، وأبو حاتم . وقال الدارقطنى . نعتبر به [1] . مات سنة ست وستين ومائة . (أ . ن . هـ)

١٦٤٨ – خـالد بن يزيد بن عبد الرحمن بن أبى مالك الهَمْدَانى ، أبو هاشم الدمشقى : عن أبيه ، وأبى رَوْق الهَمْدَانى ، وطائفة . وعنه أحمد ابن أبى الحوارى ، وسليمان بن عبد الرحمن ، وجماعة . قال أحمد ، ويحيى : ليس بشىء . ووثقه أبو زرعة الدمشقى ، وغيره . وقال « ن » : ليس بثقة . وقال

● **خالد بن الوليد الأنصارى** ، ذكره ابن عبد البر وغيره فى الصحابة . وقال ابن الكلبى : استشهد مع على بصفين . / تمييز

١٦٤٥ – التقريب (١٦٨٥) وفيه : وُهْبان – بضم الواو وسكون الهاء – ابن خالة أبى ذر . مجهول . من الثالثة . تهذيب الكمال رقم (١٦٦٠) .

١٦٤٦ – التقريب (١٦٨٦) وفيه : الطبيب . صدوق . مقرئ له أوهام . من العاشرة . – تهذيب الكمال رقم (١٦٦١) .

١٦٤٧ – التقريب (١٦٨٧) وفيه : المُرِّى – بضم الميم وبالراء – ثقة . من السابعة . مات سنة بضع وستين ، وقد قارب التسعين . [مد – س – ق] .
– تهذيب الكمال رقم (١٦٦٢) [مد – س – ق]

(١) كذا فى المخطوط : « نعتبر به » وفى تهذيب الكمال : « يُعْتَبر به » .

١٦٤٨ – التقريب (١٦٨٨) وفيه : ضعيف ، مع كونه فقيهًا ، وقد اتهمه ابن معين . من الثامنة . مات سنة خمس وثمانين ، وهو ابن ثمانين . تهذيب الكمال رقم (١٦٦٣) .

ابن حبان : هو من فقهاء الشام ، كان صدوقًا ، وفى حديثه مناكير . مات سنة خمس وثمانين ومائة . (هـ)

١٦٤٩ – خـالد بن يزيد بن عمر بن هُبَيْرَة الفَزَارِىّ : عن عطاء بن السائب ، وغيره . وعنه بقية . قُتِلَ وهو ساجد [١] فى سنة اثنتين وثلاثين ومائة . (هـ)

١٦٥٠ – خـالد بن يزيد بن معاوية بن أبى سفيان الأموى ، أبو هاشم الدمشقى : أرسل عن دِحْيَة الكَلْبِى ، وروى عن أبيه . وعنه الزهرى ، ورجاء بن حَيْوَة ، وآخرون . قال الزبير بن بَكَّار : كان يوصف بالعلم ، ويقول الشعر . يقال : توفى سنة تسعين ، وشهده الوليد بن عبد الملك ، وصلى عليه . (د)

١٦٥١ – خـالد بن يزيد الجُمَحِىّ مولاهم ، أبو عبد الرحيم المصرى : عن عطاء ، وأبى الزبير ، والزهرى ، وجماعة . وعنه الليث ، وابن لَهِيعة ، وحَيْوَة بن شريح ، وعدة . وثقه أبو زرعة ، والنسائى ، وابن حبان . وذكر حرملة أنه توفى سنة تسع وعشرين [٢] ومائة . (أ . خ . م . ٤)

١٦٥٢ – خـالد بن يزيد الأزدى العَتَكِىّ البصرى ، صاحب اللؤلؤ : عن بِشْر ابن حرب ، وثابت البُنَانى ، وجماعة . وعنه ابناه عبد الله ، ومحمد ، والفَلَّاس ، وغيرهم . قال أبو زرعة : ليس به بأس . وقال غيره : مات سنة اثنتين وثمانين ومائة . (د . ت)

١٦٤٩ – التقريب (١٦٨٩) وفيه : مجهول الحال . معروف النسب . من الثامنة .
– تهذيب الكمال رقم (١٦٦٤) .

(١) هذا ما فى المخطوط . أما الذى يفهم من ترجمته فى تهذيب الكمال أن الذى قتل وهو ساجد هو أبوه يزيد بن عمر ، وأنه كان صبيًا فى حجره ، فنحاه قبل أن يسجد ويقتل . والله أعلم .

١٦٥٠ – التقريب (١٦٩٠) وفيه : صدوق . مذكور بالعلم . من الثالثة .
– تهذيب الكمال رقم (١٦٦٥) .

١٦٥١ – التقريب (١٦٩١) وفيه : ويقال : السَّكْسَكِىّ . ثقة فقيه ، من السادسة . مات سنة تسع وثلاثين . تهذيب الكمال رقم (١٦٦٦) .

(٢) فى الحاشية : « بخط الذهبى والمزى فى التهذيب ومختصره ١٣٩» .

١٦٥٢ – التقريب (١٦٩٢) وفيه : صدوق يهم . من الثامنة . تهذيب الكمال رقم (١٦٦٧) .

١٦٥٣ – خالد بن يزيد السُّلَمِيّ ، الدمشقى . عن ليث بن أبى سُلَيْم ، والمُطْعِم بن المِقْدَام ، وطائفة . وعنه ابنه محمود ، ودُحَيْم ، وجماعة . وثقه ابن حبان . (د . هـ)

١٦٥٤ – خالد بن يزيد ويقال : ابن زيد : عن عقبة بن عامر . وعنه إسماعيل ابن رافع . لا يعرف . (هـ)

١٦٥٥ – خالد بن يزيد ويقال : ابن أبى يزيد ، وهو الصواب ، الفارسى ، القُطْرُبُلِّى : عن شعبة ، وورقاء بن عمر ، وجماعة . وعنه عباس الدُّورِىّ ، ومحمد بن يحيى الأزدى ، وعدة . قال ابن معين : لم يكن به بأس . (هـ)

١٦٥٦ – خالد بن يزيد ، ويقال : ابن أبى يزيد ، وهو المشهور – الأموى مولاهم ، أبو عبد الرحيم الحَرَّانى : عن زيد بن أبى أنيسة ، ومكحول ، وجماعة . وعنه ابن أخته محمد بن سلمة ، ووكيع ، وموسى بن أَعْيَنَ ، وطائفة . وثقه ابن معين وغيره . وقال أحمد ، وأبو حاتم : لا بأس به . وقال محمد بن سلمة : مات سنة أربع وأربعين ومائة . (أ . م . د . ن)

= [● **خالد بن يزيد الهَدَادِى** – لا بأس به . من الثامنة أيضًا ، وقيل : هو الذى قبله] / تمييز (تقريب . رقم ١٦٩٣)

١٦٥٣ – التقريب (١٦٩٤) وفيه : أبو هاشم الأزرق . مقبول . من الثامنة .

– تهذيب الكمال رقم (١٦٦٨) .

● **خالد بن يزيد** [د . ن . هـ] ويقال : ابن زيد الجهنى – تقدم (رقم ١٥٩٨)

● **خالد بن يزيد** [أ . ن] ويقال : ابن زيد الشامى : تقدم (رقم ١٥٩٩)

١٦٥٤ – تهذيب الكمال رقم (١٦٧٠) .

١٦٥٥ – التقريب (١٦٩٦) وفيه :« المَزْرَفِىّ ، صدوق ، من العاشرة » .

– تهذيب الكمال رقم (١٦٧١) .

١٦٥٦ – التقريب (١٦٩٧) وفيه : خالد بن أبى يزيد بن سِمَاك بن رستم . ثقة . من السادسة . وقيل اسم أبيه يزيد ، وقيل اسم جده : سَمَّال – بفتح أوله وتشديد الميم وآخره لام . [بخ – م – د – س] . تهذيب الكمال رقم (١٦٧٢) [بخ – م – د – س]

● **خالد الأثبج هو ابن عبد الله** . تقدم (رقم ١٦١٣)

١٦٥٧ – خـالد الزيات : عن عون بن أبي جُحَيْفَة . وعنه منصور بن أبي مزاحم . مجهول . (عب)

١٦٥٨ – خـالد الصَّفَّار : عن عبيد الله بن زَحْر . وعنه وكيع . لا يعرف .(أ)

١٦٥٩ – خـالد ، مولى الزبير بن نوفل : عن زينب بنت أبي سلمة . وعنه يزيد ابن رومان . لا يُدْرَى من هو ؟ . (أ)

١٦٦٠ – خـالد السلمي ، والد محمد : روى حديثه أبو المليح الرَّقي ، عن محمد بن خالد السلمي ، عن أبيه ، عن جده . فيه جهالة . (د)

* * *

١٦٥٧ – تعجيل المنفعة ص (٧٩) رقم (٢٦٥) وقال الحافظ : بل هو معروف ، وهو خالد ابن يزيد الزيات كوفي يكنى أبا عبد الله ، ذكره البخاري في تاريخه في موضعين ، وذكر له في أحدهما حديثه المذكور في المسند عن عون بن أبي جحيفة ، عن أبيه ، عن علي ، وله رواية عن الشعبي ، والقاسم بن عبد الرحمن ، وأبو زرعة بن عمرو ، وغيرهم ، روى عنه أيضًا وكيع ، وزهير بن عباد ، وشعيب بن حرب ، ويحيى بن يحيى التميمي ، ويحيى بن سليمان الجعفي ، وهشام ابن عبيد الله الرازي وعبد الله بن عمر بن أبان وغيرهم . قال عبد الله بن أحمد ، عن أبيه : ما أرى به بأسًا ، وقال ابن أبي حاتم ، عن أبيه : ما به بأس . والإكمال رقم (٢١٤) .

١٦٥٨ – تعجيل المنفعة ص (٧٩) رقم (٢٦٦) وقال الحافظ : بل هو معروف ، لكنه تحرف اسمه ، وهو خلاد بن عيسى ، ويقال : ابن مسلم الصفار ، وترجمته في « التهذيب » .

– والإكمال رقم (٢١٥) .

● **خالد الصفار** : عن الحسن البصري ، وعنه الحسين بن واقد / تمييز .

أقول : هكذا ذكر في هامش المخطوط ، على أنه تمييز ، ولكن ذكر في الإكمال (رقم ٢١٦) . وأظن أنه ذكر فيه للتمييز كذلك ، فلم يذكره ابن حجر في التعجيل .

١٦٥٩ – تعجيل المنفعة ص (٧٩) رقم (٢٦٧)

١٦٦٠ – قال ابن حجر : (تقريب ، ص ١٩٢)

خالد السلمي : تقدم في ابن اللجلاج / د [في الهامش] . تهذيب الكمال رقم (١٦٧٣) وقال : يقال : إن أباه اللجلاج بن حكيم أخو الحجاف بن حكيم ... روى له أبو داود حديثًا واحدًا .

٦٢/أ **١٦٦١ – / خَبَّاب بن الأَرَتّ بن جندلة بن سعد التميمى** ، مولى بنى زُهْرة ، أحد المهاجرين الأَوَّلين ، وكان ممن يُعذَّب فى الله . أسلم قديمًا ، وشهد بدرًا : روى عنه ابنه عبد الله ، وعلقمة ، ومسروق ، وأبو وائل ، وآخرون . مات بالكوفة سنة سبع وثلاثين ، وصلى عليه علىّ – رضى الله عنهما . (أ . خ . م . ٤)

١٦٦٢ – خبَّاب المدنى ، صاحب المقصورة : روى عن أبى هريرة ، وعائشة فى اتباع الجنازة . وعنه عامر بن سعد . (أ . م . د)

* * *

١٦٦٣ – خُبَيْب بن إِساف ويقال : ابن يساف بن عِنَبَة بن عمرو الأنصارى الخزرجى . شهد بدرًا وأُحُدًا وما بعدها . ومات فى خلافة عثمان : روى عنه ابنه عبد الرحمن . وكان عاملًا لعمر . (أ)

١٦٦٤ – خبيب بن سليمان بن سَمُرَة بن جُنْدب الكوفى : عن أبيه عن جده نسخة . وعنه ابن عمه جعفر بن سعد . وثقه ابن حبان . (د)

١٦٦٥ – خبيب بن عبد الله بن الزبير بن العوام الأسدى ، المدنى :

١٦٦١ – التقريب (١٦٩٨) وفيه : خَبَّاب – بموحدتين ، الأولى مثقلة – ابن الأَرَتّ – بفتح أوله وثانيه ، وتشديد التاء . تهذيب الكمال رقم (١٦٧٤) .

١٦٦٢ – التقريب (١٦٩٩) وفيه : خباب بن المدنى . قيل : له صحبة ، وقيل : مخضرم . من الثانية . تهذيب الكمال رقم (١٦٧٥) .

١٦٦٣ – تعجيل المنفعة ص (٧٩) . وقال الحافظ : عنبة جده – بكسر أوله وبفتح النون بعدها موحدة – وذكر ابن إسحاق عن حفيده خبيب بن عبد الرحمن قال : ضرب جدى يوم بدر فمال شقه ، فتفل عليه النبى صلى الله عليه وآله وسلم ورده ، ولأَمَه . وذكر غيره أنه تزوج بعد ذلك بابنة الذى ضربه ، ويقال : إنه أمية بن خلف . رقم (٢٦٨) . والإكمال رقم (٢١٩) .

١٦٦٤ – التقريب (١٧٠٠) وفيه : خبيب – بموحدتين مصغرًا – مجهول . من السابعة . – تهذيب الكمال رقم (١٦٧٦) .

١٦٦٥ – التقريب (١٧٠١) وفيه : ثقة عابد . من الثالثة . تهذيب الكمال . رقم (١٦٧٧) .

عن أبيه ، وعائشة ، وكعب الأحبار . وعنه ابنه الزبير ، والزهرى ، وجماعة . قال الزبير بن بَكَّار : أدركت أصحابنا وغيرهم يذكرون أنه كان يعلم علمًا كثيرًا لا يعرفون وجهه ولا مذهبه فيه ؛ يُشبه ما يَدَّعى الناس من علم النجوم . قال ابن حبان فى الثقات : مات سنة ثلاث وتسعين . (أ . ن)

١٦٦٦ - خبيب بن عبد الرحمن بن خُبيب بن يَسَاف الأنصارى ، أبو الحارث المدنى : عن أبيه ، وعمته أنيسة - ولها صحبة - وحفص بن عاصم ، وغيرهم . وعنه «ط » ، وشعبة ، أحد شيوخه ، ومستلم بن سعيد ، وعدة . وثقه ابن معين ، والنسائى . وقال أبو حاتم : صالح الحديث . وقال الواقدى : مات زمن مروان ابن محمد . وقال الدارقطنى ، عن عباس الدورى : سمعت يحيى يقول : خبيب رجل روى عنه مستلم بن سعيد ، ليس هو خبيب صاحب شعبة . (فع . ك . أ . خ . م . ٤)

* * *

١٦٦٧ - خُثَيم بن عِرَاك بن مالك الغِفَارِىّ المدنى : عن أبيه ، وسليمان بن يَسَار . وعنه ابنه إبراهيم ، وحماد بن زيد ، ويحيى القطان ، وجماعة . وثقه « ن » . وضعفه الأَزْدِىّ . (أ . خ . م . ن)

* * *

١٦٦٨ - خِداش ، أبو سلامة ، ويقال : ابن سلامة : له صحبة ، وحديث واحد : « أُوْصِى امْرَءًا بأُمِّه » [1] . وعنه عبيد الله بن عاصم ، وعبيد الله بن على ، وقيل : عن عبيد الله بن على ، عن عرفطة السلمى عنه . (أ . هـ)

١٦٦٦ - التقريب (١٧٠٢) وفيه : ثقة . من الرابعة . مات سنة اثنتين وثلاثين .
- تهذيب الكمال رقم (١٦٧٨) .

١٦٦٧ - التقريب (١٧٠٣) وفيه : خثيم - بمثلثة مصغرًا - لا بأس به . من السادسة .
- تهذيب الكمال رقم (١٦٧٩) .

١٦٦٨ - التقريب (١٧٠٤) وفيه : خداش - بكسر أوله وتخفيف المهملة وآخره معجمة - صحابى له حديث واحد . وقيل فيه : خِراش - بالراء . تهذيب الكمال رقم (١٦٨٠) .

(١) حم : (٤٦٣/٦) أرقام : (٨٨١٢ - ٨٨١٤) .

١٦٦٩ – خِـداش بن عَيَّاش العَبْدِىّ ، البصرى : عن أبى الزبير ، وغيره . وعنه سليمان التيمى ، وغيره . وثقه ابن حبان . (أ . ت)

* * *

١٦٧٠ – خَـرَشَة بن الحارث ، أبو الحارث المرادى ، مصرى : له صحبة ، ورواية . وعنه يزيد بن أبى حبيب . (أ)

١٦٧١ – خَـرَشَة بن الحُرّ الفَزَارِىّ : عن عمر ، وأبى ذر ، وحذيفة ، وعبد الله ابن سَلَام . وعنه رِبْعِىّ بن خِرَاش ، وسليمان بن مسهر ، وأبو زُرْعَة بن عمرو ، وغيرهم . قال « د » : له صحبة ، وأخته سلامة لها صحبة . وقال العِجْلِىّ : تابعى من كبار التابعين . وقال خليفة ، وابن حبان : مات سنة أربع وسبعين . (أ . خ . م . ٤)

* * *

١٦٧٢ – خُـرَيْم بن فَاتِك ، أبو يحيى الأسدى ، له صحبة ، وأحاديث :

١٦٦٩ – التقريب (١٧٠٥) وفيه : لين الحديث . من السادسة .

– تهذيب الكمال رقم (١٦٨١) .

● **خَدِيج** – آخره جيم ، بوزن كثير – والد رافع – لم يثبت له صحبة ، ووهم من زعم أن النسائى روى له (تقريب رقم ١٧٠٦)

١٦٧٠ – تعجيل المنفعة ص (٧٩ – ٨٠) . وقال الحافظ : وقع فى المسند : خرشة بن الحر قال : سمعت رسول الله صلى الله عليه وآله وسلم ، وهو وهم ، والصواب ما وقع عند البغوى وابن السكن وغيرهما خرشة بن الحارث ، وخرشة بن الحر [فى المسند : ابن الحارث ١٦٧/٤] آخر ، فزارى مختلف فى صحبته ، وترجمته فى (التهذيب) ، وأما هذا فقد صرح بسماعه من النبى صلى الله عليه وآله وسلم . وقد بينه الحاكم أبو أحمد فى (الكنى) بيانًا شافيًا فى حرف الكاف فى ترجمة ابن كثير . رقم (٢٧٠) . وانظر الإكمال رقم (٢٢٠) .

وقد وقع فى مسند أحمد (١٦٧/٦ رقم (١٧٥٣٠) حديث خرشة بن الحارث ، روى عنه يزيد بن حبيب حديث : « لا يشهدن أحدكم قتيلًا ...» .

١٦٧١ – التقريب (١٧٠٧) وفيه : خَرَشَة – بفتحات والشين المعجمة – ابن الحُر – بضم المهملة . كان يتيمًا فى حجر عمر . قال أبو داود : له صحبة . وقال العجلى : ثقة من كبار التابعين فيكون من الثانية . تهذيب الكمال رقم (١٦٨٢) . والإكمال رقم (٢٢١) .

١٦٧٢ – التقريب (١٧٠٨) وفيه : خُريم – بالتصغير – صحابى ، شهد الحديبية ، ولم يصح أنه شهد بدرًا . مات بالرَّقَّة فى خلافة معاوية . تهذيب الكمال رقم (١٦٨٣) .

روى عنه ابنه أيمن ، ووَابِصَة بن مَعْبَد ، وحبيب بن النعمان ، وغيرهم . وهو الذى قال فيه النبى ﷺ : «نعم الفتى خُرَيم لو أخذ من شعره ، وقصّر من إزاره » [(١)] ذكره « خ » وغيره فيمن شهد بدرًا . (أ . ٤)

* * *

١٦٧٣ – الخَـزْرَج بن عثمان السَّعْدِى ، أبو الخطاب البصرى : عن أبى أيوب سليمان ، وقيل : عبد الله بن أبى سليمان ، مولى عثمان . وعنه يونس المُؤَدب ، وطائفة . وثقه ابن حبان . (أ)

* * *

١٦٧٤ – خـزيمة بن ثابت الأنصارى الخَطْمِىّ ، أبو عُمَارة المدنى ذو الشهادتين . قيل : إنه شهد بدرًا ، وشهد أُحُدًا ، وما بعدها . وكان معه رايَة بنى خَطْمَة يوم الفتح . روى عنه ابنه عُمَارة ، وعمرو بن ميمون ، وابن أبى ليلى ، وغيرهم . قال أبو معشر : عن محمد بن عمارة بن خزيمة : ما زال جدى كافًّا سلاحه يوم صِفِّين ، ويوم الجَمَل حتى قتل عمار فَسَلَّ سيفه وقال : سمعت النبى ﷺ يقول : « تَقتلُ عمارًا الفئةُ الباغية » [(٢)] فقاتل حتى قتل . وذلك سنة سبع وثلاثين . (فع . فه . أ . م . ٤)

١٦٧٥ – / خـزيمة بن جَزْء السُّلَمِى : له صحبة ، وحديث . روى عنه أخواه ٦٢/ب حِبَّان وخالد . (ت . هـ)

---

(١) حم : (٤٨٤/٦ – رقما : ١٨٩٢١ ، ١٨٩٢٣) .

١٦٧٣ – التقريب (١٧٠٩) وفيه : الخزرج – بفتح أوله وسكون الزاى وفتح الراء بعدها جيم . قال ابن معين : صالح . من السادسة . وروى له البخارى فى الأدب . تهذيب الكمال رقم (١٦٨٤) .

١٦٧٤ – التقريب (١٧١٠) وفيه : خزيمة بن ثابت بن الفَاكِه بن ثعلبة الأنصارى . الخَطْمى – بفتح المعجمة– من كبار الصحابة . شهد بدرًا ، وقتل مع علىّ بصفين . تهذيب الكمال رقم (١٦٨٥) .

(٢) حم : (٢٠٢/٨) رقم (٢١٩٣٢) . والحاكم فى المستدرك (٣٩٧/٣) وهو ضعيف لضعف أبى معشر .

١٦٧٥ – التقريب (١٧١١) وفيه : جَزْء – بفتح الجيم وسكون الزاى بعدها همزة . صحابى ، لم يصح الإسناد إليه . تهذيب الكمال رقم (١٦٨٦) .

١٦٧٦ – خـزيمة : عن عائشة بنت سعد فى التسبيح [(١)] . وعنه سعيد بن أبى هلال . وثقه ابن حبان . (د . ت)

* * *

١٦٧٧ – الخشـخاش بن مالك بن الحارث التميمى العنبرى : له صحبة ورواية حديث . وعنه ابن ابنه حصين بن أبى الحُرّ . (أ . هـ)

* * *

١٦٧٨ – خِشْـف بن مالك الطائى الكوفى : عن أبيه ، وعمر ، وابن مسعود . وعنه زيد بن جبير . وثقه « ن » . وقال الدارقطنى : هو رجل مجهول .

* * *

١٦٧٩ – خُشَيْـش بن أصرم ، أبو عاصم النَّسَائِىّ الحافظ : عن يزيد بن هارون ، ويَعْلَى بن عُبَيد ، وعبد الـــــرزاق ، وخلق . وعنه « د ، ن » ووثقه . وقال ابن يونس : قدم مصر ، وحدَّث بها ، وكان ثقة . توفى فى شهر رمضان سنة ثلاث وخمسين ومائتين . (د . ن)

* * *

١٦٧٦ – التقريب (١٧١٢) وفيه : لا يعرف . من السابعة . [د – ت – س] .
– تهذيب الكمال رقم (١٦٨٧) [د – ت – سى]
(١) د : (١٥٠٠) فى الصلاة – باب التسبيح بالحصى ، ت : (٣٥٦٨) فى الدعوات .
١٦٧٧ – التقريب (١٧١٣) وفيه : الخشخاش – بمعجمات – العنبرى – جد حصين بن أبى الحر ، واسم أبيه الحارث . صحابى له حديث واحد . تهذيب الكمال رقم (١٦٨٨) .
١٦٧٨ – التقريب (١٧١٤) وفيه : خِشْف – بكسر أوله وسكون المعجمة بعدها فاء – وثقه النسائى . من الثانية . تهذيب الكمال رقم (١٦٨٩) .
١٦٧٩ – التقريب (١٧١٥) وفيه : خشيش – بمعجمات مصغرًا – ثقة حافظ . من الحادية عشرة . تهذيب الكمال رقم (١٦٩٠) .

١٦٨٠ – خُصَيف بن عبد الرحمن الجزرى ، أبو عون الحَرَّانى : عن سعيد بن جُبَيْر ، ومجاهد ، وعكرمة ، وجماعة . وعنه « فه » وابن إسحاق ، والسفيانان ، ومَعْمَر ، وخلق . ضعفه أحمد . ووثقه ابن سعد ، وقال : مات سنة سبع وثلاثين ومائة . (فه . أ . ٤)

* * *

١٦٨١ – الخَضِر بن محمد بن شُجاع الجَزَرِىّ ، أبو مَرْوَان الحَرَّانى : عن ابن المبارك ، وهُشَيْم ، وجَمْع . وعنه ابن وَارَة ، والذُّهْلِىّ ، وعِدَّة . وثقه أحمد ، وغيره . ومات سنة إحدى وعشرين ومائة . (ن)

* * *

١٦٨٢ – خَطَّاب بن جعفر بن أبى المغيرة الخُزَاعِىّ القُمِّىّ : عن أبيه ، وإسماعيل السُّدِّى ، وعطاء بن السائب . وعنه الحسين بن حفص ، وعامر بن إبراهيم الأصبهانيان . وثقه ابن حبان . (ن)

١٦٨٣ – خَطَّاب بن صالح بن دينار الأنصارى مولاهم ، أبو عمرو المدنى : عن أمه . وعنه ابن إسحاق . وثقه ابن حبان . (أ . د)

١٦٨٤ – خَطَّاب بن عثمان الطائى ، الفَوْزِى ، الحِمْصِىّ : عن إسماعيل بن عَيَّاش ، وبقية ، ووكيع ، وعِدَّة . وعنه « خ » ومحمد بن عوف ، وعمران

١٦٨٠ – التقريب (١٧١٨) وفيه : خُصَيْف – بالصاد المهملة مصغرًا . صدوق سىء الحفظ . خلط بأخرة ، ورمى بالإرجاء ، من الخامسة . تهذيب الكمال رقم (١٦٩٣) .

١٦٨١ – التقريب (١٧٢٠) وفيه : صدوق . من العاشرة . تهذيب الكمال رقم (١٦٩٥) .

١٦٨٢ – التقريب (١٧٢١) وفيه : صدوق . من الثامنة . تهذيب الكمال رقم (١٦٩٦) .

١٦٨٣ – التقريب (١٧٢٢) وفيه : الظُّفَرِىّ – مقبول . من السادسة .
– تهذيب الكمال رقم (١٦٩٧) .

١٦٨٤ – التقريب (١٧٢٣) وفيه : الفَوْزِى – بالزاى – ثقة عابد . من العاشرة .
– تهذيب الكمال رقم (١٦٩٨) .

ابن بَكَّار ، وطائفة . قال ابن حبان فى الثقات : ربما أخطأ . وقال غيره : كان يُعَدُّ من الأبدال . (خ . ن)

١٦٨٥ – خَطَّـاب بن القاسم ، أبو عمر ، قاضى حَرّان : عن زيد بن أسلم ، وخُصَيْف ، وطائفة . وعنه النُّفَيْلى ، وغيره . وثقه ابن معين . وقال « ن » : لا علم لى به . وقال أبو زرعة : منكر الحديث . (أ . د . ن)

* * *

١٦٨٦ – خُفَاف بن إيماء بن رَحَضَة الغِفَارِىّ . إمام قومه ، وسيدهم . له ولأبيه صحبة : روى عنه ابنه الحارث ، وغيره . وشهد بيعة الرضوان . ومات بالمدينة فى خلافة عمر . (أ . م)

* * *

١٦٨٧ – خلـف بن أيوب العامرى ، أبو سعيد البَلْخِىّ ، الفقيه : عن عوف ، ومَعْمَر ، وإسرائيل ، وغيرهم . وعنه أحمد ، وأبو كُرَيْب ، وعدة . ضعفه ابن معين . وقال ابن حبان فى الثقات : كان مُرْجئًا غاليًا ، أَسْتَحِبُّ مجانبة حديثه . وقال الحاكم : كان فقيه أهل بَلْخ وزاهدهم . توفى فى رمضان سنة خمس عشرة ومائتين ، ويقال : مات سنة خمس ومائتين ، وهو أصح . (ت)

١٦٨٨ – خَلَـف بن تميم الكوفى : عن إسرائيل ، والثورى ، وزائدة ،

١٦٨٥ – التقريب (١٧٢٤) وفيه : ثقة . اختلط قبل موته . من الثامنة .
– تهذيب الكمال رقم (١٦٩٩) .

١٦٨٦ – التقريب (١٧٢٥) وفيه : خُفَاف – بضم أوله وفائين – ابن إيماء – بكسر الهمزة بعدها تحتانية ساكنة . صحابى . مات فى خلافة عمر رضى الله عنه . تهذيب الكمال رقم (١٧٠٠) .

١٦٨٧ – التقريب (١٧٢٦) وفيه : فقيه ، من أهل الرأى . ضعفه يحيى بن معين ، ورمى بالإرجاء . من التاسعة . تهذيب الكمال رقم (١٧٠١) .

١٦٨٨ – التقريب (١٧٢٧) وفيه : خلف بن تميم بن أبى عتاب ، أبو عبد الرحمن الكوفى . نزيل المصيصة . صدوق عابد . من التاسعة . تهذيب الكمال رقم (١٧٠٢) .

وخلق . وعنه شُرَيْح بن يونس ، وعباس الدُّورِىّ ، وخلق . وثقه أبو حاتم ، وغيره (ن . هـ)

١٦٨٩ – خلـف بن حَوْشَب الكوفى العابد الأعور : عن مجاهد ، وعطاء ، وأبى إسحاق ، وعدة . وعنه شعبة ، وابن عيينة ، وأَثْنَى عليه . ووثقه ابن حبان . وقال « ن » : ليس به بأس . (أ . خ)

١٦٩٠ – خلـف بن خالد القُرَشى مولاهم ، أبو المُهَنَّا المصرى : عن الليث ، وابن لَهِيعة ، وبكر بن مُضَر . وعنه « خ » وطـــائفة . قال أبو حاتم : شيخ . وقال ابن يونس : مات قبل الثلاثين ومائتين . (خ)

١٦٩١ – خلـف بن خليفة الأشجعى مولاهم ، أبو أحمد الكوفى . نـــزل

ذكر الحافظ فى التعجيل ص (٨٠) رقم (٢٧١) الترجمة التالية ، وهى مما استدركه الهيثمى على الحسينى ، ولكن بين أنها مما لا يستدرك عليه لوجود تصحيف قال :

(أ) **خلف بن حفص** ، عن أنس فى صلاة السفر ، وعنه حسين بن محمد المروزى ، استدركه الهيثمى ، قال أبو زرعة بن شيخنا : لا أعرفه . قلت : لم يذكره الحسينى فأصاب ، فإن هذا هوخلف ابن خليفة المترجم فى (التهذيب) ، ولكن وقع فيه تصحيف ، نشأ عنه هذا الوهم ، والذى فى المسند حدثنا حسين ثنا خلف عن حفص عن أنس فذكر الحديث المذكور ، وبهذا السند عدة أحاديث أخرى ، فخلف هو ابن خليفة ، وحفص هو ابن عمر بن عبد الله بن أبى طلحة ، فتصحفت (عن) فصارت (بن) ، فنشأ من ذلك خلف بن حفص ، ولا وجود له فى الخارج . وقد استدرك شيخنا الهيثمى : **حفص بن عمر بن عبد الله بن أبى طلحة** على الحسينى كما تقدم ، وذكر أنه روى عنه خلف بن خليفة ، وهذا صواب ، ثم ذهل فاستدرك خلف بن حفص .

١٦٨٩ – التقريب (١٧٢٨) وفيه : ثقة . من السادسة . مات بعد الأربعين [خت – ٤س] .

– تهذيب الكمال رقم (١٧٠٣) [خت – ٤س]

١٦٩٠ – التقريب (١٧٢٩) وفيه : صدوق . من العاشرة . له فى الصحيح حديث واحد .

– تهذيب الكمال رقم (١٧٠٤) .

● **خلف بن خالد أبو المضاء المصرى** : عن يحيى بن أيوب / تمييز .

[تقريب : هو الذى قبله ، وهم فيه المزى ، وقال ابن يونس إنه مات سنة خمس وعشرين / تمييز] .

● **خلف بن خالد العبدى ، البصرى** : عن سليم بن مسلم / تمييز .

[تقريب : مستور من التاسعة – رقم ١٧٣٠]

١٦٩١ – التقريب (١٧٣١) وفيه : خلف بن خليفة بن صاعد الأشجعى . صدوق ، اختلط فى الآخر . وادعى أنه رأى عمرو بن حريث الصحابى ، فأنكر عليه ذلك ابن عيينة وأحمد . من الثامنة . [بخ – م – ٤] . تهذيب الكمال رقم (١٧٠٧) .

واسط ، ثم بغداد ، إلى أن مات . روى عن أبى مالك الأشجعى ، وعطاء بن السَّائب ، ويزيد بن كيسان ، وعدة . وعنه سعيد بن منصور ، وقتيبة ، وعلى بن حُجْر ، والحسن بن عرفة ، وخَلْق . قال ابن معين والنسائى : ليس به بأس . وقال أبو حاتم : صدوق . وقال ابن سعد : كان ثقة . مات ببغداد سنة إحدى وثمانين ومائة ، وهو ابن تسعين سنة ، أو نحوها . قلت : هو آخر من رأى الصحابة موتًا . (أ . مـ . ٤)

٦٣/أ **١٦٩٢ – / خلـف بن سالم المَخْرَمى** ، أبو محمد المُهَلَّبِى ، مولاهم ، البغدادى الحافظ : عن عبد الله بن إدريس ، وهُشَيْم ، وابن عُلَيَّة ، وابن مهدى ، وخلق . وعنه أبو زرعة ، وأبو حاتم ، والدارمى ، وعدة . وثقه أبو حاتم ، والنَّسَائِى ، وغيرهما . ومات سنة إحدى وثلاثين ومائتين . (ن)

١٦٩٣ – خلـف بن محمد ، أبو الحسين الواسطى الخَشَّاب ، المعروف بكُرْدُوس : روى عن يزيد بن هارون ، ووهب بن جرير ، وجماعة . وعنه « هـ » وابن جوصى ، وخلق . وثقه الدارقطنى . وقال غيره : مات سنة أربع وخمسين ومائتين ، وقد نَيَّفَ على الثمانين . (هـ)

١٦٩٤ – خلـف بن مِهْرَان العَدَوِىّ ، أبو الربيع البصرى : عن أنس ، وعامر الأحول ، وغيرهما . وعنه حَرَمِىّ بن عِمَارَة ، وأبو عبيدة الحداد . وقال : كان ثقة صدوقًا خَيِّرًا مَرْضِيًّا . (أ . ن)

١٦٩٢ – التقريب (١٧٣٢) وفيه : المَخْرَمى – بضم الميم وفتح الخاء وكسر الراء المشددة – السندى . ثقة حافظ . من العاشرة . صنف المسند . عابوا عليه التشيع ودخوله فى شىء من أمر القاضى . مات وله نحو من سبعين . تهذيب الكمال رقم (١٧٠٨) .

● **خلف بن سالم أبو الجهم النصيبى** : عن الثورى / تمييز .

[تقريب : مجهول . من التاسعة] رقم ١٧٣٣

١٦٩٣ – التقريب (١٧٣٤) وفيه : القَافِلائى – بقاف ثم فاء مكسورة . لقبه كردوس – بضم الكاف – ثقة . من الحادية عشرة . تهذيب الكمال رقم (١٧١٠) .

١٦٩٤ – التقريب (١٧٣٥) وفيه : إمام مسجد ابن أبى عَرُوبة . صدوق يهم . من الخامسة . وفرّق البخارى بين خلف بن مهران ، وبين خلف أبى الربيع . تهذيب الكمال رقم (١٧١١) .

١٦٩٥ – خلـف بن موسى بن خلف العَمِّى البصرى : عن أبيه ، وحفص بن غِيَاث . وعنه البخارى ، وأبو حاتم ، وجماعة . قال ابن حبان فى الثقات : ربما أخطأ . مات سنة عشرين ومائتين . (ن)

١٦٩٦ – خلـف بن هشام بن ثَعْلَب البَزَّار البغدادى أبو محمد المقرئ : عن مالك ، وأبى عَوَانَة ، وحماد بن زيد ، وطبقتهم . وعنه « م ، د ، عب » ، وأبو زرعة ، وأبو حاتم ، وخلق . وثقه « ن » وغيره . وقال ابن حبان : كان خَيِّرًا فاضلًا عالمًا بالقرآن . كتب عنه أحمد بن حنبل . مات سنة تسع وعشرين ومائتين . (م . د . عب)

١٦٩٧ – خلـف بن الوليد ، أبو الوليد الجوهرى العَتَكِىّ البغدادى ، نزيل مكة : روى عن شعبة ، وشَرِيك ، وإسرائيل ، وخالد الطحان ، وجمع . وعنه أحمد ، وأبو زُرْعة ، وآخرون . وثقه ابن معين ، وأبو زرعة ، وأبو حاتم . (أ)

* * *

١٦٩٨ – خُـلَيْد بن جعفـر الحنفى ، أبو سليمان البصرى : عن الحسن ، وأبى نَضْرَة ، ومعاوية بن قُرَّة . وعنه عَزْرَة بن ثابت ، وشعبة ، وقال : كان من أصدق الناس ، وأشده [1] اتقاءً . وقال « ن » ، ويحيى : ثقة . (أ . م . ت . ن)

١٦٩٥ – التقريب (١٧٣٦) وفيه : العَمّى – بفتح المهملة وتشديد الميم – صدوق يخطئ . من العاشرة . [بخ – س] . تهذيب الكمال رقم (١٧١٢) [بخ – س]

١٦٩٦ – التقريب (١٧٣٧) وفيه : ثعلب – بالمثلثة والمهملة – البزار – بالراء آخره – ثقة . له اختيار فى القراءات . من العاشرة . تهذيب الكمال رقم (١٧١٣) .

١٦٩٧ – تعجيل المنفعة ص (٨٠) رقم (٢٧٢) والإكمال رقم (٢٢٢)

١٦٩٨ – التقريب (١٧٣٨) وفيه : صدوق ، لم يثبت أن ابن معين ضعفه . من السادسة . – تهذيب الكمال رقم (١٧١٤) .

(١) كذا فى الأصل وفى تهذيب الكمال . والله أعلم .

١٦٩٩ – خُـلَيْد بن أبى خُلَيْد : عن معاوية بن قُرَّة . وعنه أبو حَلْبَس . مجهول . ولعله خليد بن دَعْلَج السدوسى ، وهو ضعيف . (هـ)

١٧٠٠ – خـليد بن عبد الله العَصَرىّ ، أبو سليمان البصرى : عن أبى الدرداء ، والأحنف بن قيس ، وطائفة . وعنه قتادة ، وأبان بن أبى عَيَّاش ، وعوف الأعرابى ، وأبو الأشهب العُطَارِدِىّ . وثقه ابن حبان . (أ . م . د)

* * *

١٧٠١ – خليفـة بن حصين بن قيس بن عاصم المِنْقَرِىّ البصرى : عن جده ، وعلى ، وزيد بن أرقم ، وغيرهم . وعنه الأَغَرّ بن الصباح . وثقه « ن » (أ . د . ت . ن)

١٧٠٢ – خليفـة بن خَيَّاط بن خليفة بن خَيَّاط العُصْفُرىّ ، أبو عمرو البصرى الحافظ المعروف بشَبَاب : عن أبيه ، وابن عيينة ، ومُعْتَمِر ، ويزيد بن زُرَيْع ، وخلق . وعنه « خ » ، وبَقِىّ بن مَخْلَد ، وأبو يَعْلَى ، وخَلْق . غَمَزَهُ ابن المدينى ، وغيره . وقال ابن عدى : له حديث كثير ، وتاريخ حسن ، وكتاب

١٦٩٩ – التقريب (١٧٣٩) وفيه : مجهول . من السادسة . قال الحافظ : ويحتمل أنه الذى بعده أى « ابن دعلج السدوسى » . تهذيب الكمال رقم (١٧١٥) .

● **خليد بن دَعْلَج السدوسى** ، البصرى ، نزل الموصل ، ثم بيت المقدس . ضعيف . من السابعة . مات سنة ست وستين / تمييز .

[تقريب – رقم ١٧٤٠] [تهذيب الكمال . رقم ١٧١٦]

١٧٠٠ – التقريب (١٧٤١) وفيه : العَصَرِىّ – بفتح المهملتين . يقال : إنه مولى لأبى الدرداء ، صدوق يرسل . من الرابعة . تهذيب الكمال رقم (١٧١٧) .

١٧٠١ – التقريب (١٧٤٢) وفيه : التميمى المِنْقَرِى . ثقة . من الثالثة .

– تهذيب الكمال رقم (١٧١٨) .

١٧٠٢ – التقريب (١٧٤٣) وفيه : العُصْفُرِىّ – بضم العين المهملة وسكون الصاد المهملة وضم الفاء – أبو عمرو البصرى ، لقبه شَبَاب – بفتح المعجمة وموحدتين الأولى خفيفة – صدوق ، ربما أخطأ ، وكان إخباريًا عَلَّامة . من العاشرة . تهذيب الكمال رقم (١٧١٩) .

[● **خليفة بن خياط** ، جد الذى قبله ، يكنى : أبا هُبَيْرة ، مقبول . من السابعة . مات سنة ستين / تمييز] (تقريب رقم ١٧٤٤) (والتعجيل رقم ٢٧٣)

● **خليفة بن عبد الله ويقال** : بالعكس . يأتى فى العين – إن شاء الله تعالى .

فى طبقات الرجال ، وهو مستقيم الحديث ، صدوق من متيقظِى رواة الحديث . وقال ابن حبان فى الثقات : كان مُتْقِنًا عالمًا بأيام الناس ، وأنسابهم . قال مُطَيَّنٌ : مات سنَة أربعين ومائتين . (خ)

١٧٠٣ – خَلِيفَــة بن غالب الليثى ، أبو غالب البصرى : عن المَقْبُرِىّ ، ونافع ، وأبى غـالب صاحب أبى أُمامة . وعنه أبو عــامر العَقَدِى ، وطائفة . وثقه « د » . وقال ابن معين : صَالِح . وقال أبو حاتم : شيخ محله الصدق . (أ)

١٧٠٤ – خليفــة بن كعب التميمى ، أبو ذِئْبَان البصرى : عن ابن الزبير ، والأحنف بن قيس . وعنه شعبة ، وغيره . وثقه « ن » . (أ . خ . م . ن)

١٧٠٥ – خليفــة بن موسى العُكْلِىّ الكوفى : عن محمد بن ثابت ، وغيره . وعنه يزيد بن هارون ، وغيره . مجهول . (م)

١٧٠٦ – خليفــة : عن مولاه عمرو بن حـــــريث . وعنه ابنه فِـــطْر . وثقه ابن حبان . (د)

* * *

١٧٠٧ – الخليــل بن زكريا الشيبانى ، ويقال : العبدى البصرى : عن

١٧٠٣ – التقريب (١٧٤٦) وفيه : صدوق . من السابعة . [عخ] .

– تهذيب الكمال رقم (١٧٢١) [عخ]

١٧٠٤ – التقريب (١٧٤٧) وفيه : أبو ذِئْبَان – بكسر المعجمة وسكون الموحدة بعدها تحتانية ثقة . من الرابعة . تهذيب الكمال رقم (١٧٢٢) وقد ضبطت « أبو ذُبيان » بضم الذال . وما أثبتناه هو ما فى المخطوط ، وما فى التقريب .

١٧٠٥ – التقريب (١٧٤٨) وفيه : العُكْلِىّ – بضم المهملة وسكون الكاف – مستور . من السابعة [مق] . تهذيب الكمال رقم (١٧٢٣) [مق]

١٧٠٦ – التقريب (١٧٤٩) وفيه : خليفة المخزومى الكوفى . لين الحديث . من الرابعة .

– تهذيب الكمال رقم (١٧٢٤) .

١٧٠٧ – التقريب (١٧٥٢) وفيه : متروك . من التاسعة . تهذيب الكمال رقم (١٧٢٧) .

ابن عَوْن ، وهشام بن حسان ، وعدة . وعنه جعفر الصائغ ، ووثقه . ومحمد بن عقيل النيسابورى ، وعدة . قال ابن عَدِىّ : عامة حديثه لم يتابعه عليه أحد . (هـ)

٦٣/ب **١٧٠٨ - / الخليـل بن زياد المحاربى الخوَّاص الكوفى** ، نزيل دمشق : عن مَرْوَان بن معاوية ، وغيره . قال محمد بن يحيى شيخ « د » : وزادنا « خليل عن ابن راشد » [1] ، فقيل : إنه هذا . (د)

١٧٠٩ - الخليـل بن سَلْم ، أبو سَلْم التميمى البَزَّاز : عن حماد بن زيد ، وعبد الوارث . وعنه « عب » وغيره . قال أبو حاتم : مجهول . وقال ابن حبان : يتفرد بأشياء لا يُتَابَع عليها . (عب)

١٧١٠ - الخليـل بن عبد الله : عن الحسن . وعنه ابن أبى فديك . لا يُدْرَى من هو .؟(هـ)

١٧١١ - الخليـل بن عمر بن إبراهيم العبدى ، أبو محمد البصرى : عن أبيه ، وغيره . وعنه ابن المَدِينى ، وابن مُثَنَّى ، وبُنْدَار ، وجماعة . وثقه يعقوب بن شيبة . ومات سنة عشرين ومائتين . (ن)

١٧١٢ - الخليـل بن عمرو الثقفى ، أبو عمرو البَزَّاز البَغَوِىّ ، نزيل

١٧٠٨ - التقريب (١٧٥٣) وفيه : مقبول . من العاشرة . تهذيب الكمال رقم (١٧٢٨) .

(١) د : (٤٥٦٥) كتاب الديات - باب دية الأعضاء .

١٧٠٩ - تعجيل المنفعة ص (٨٠) رقم (٢٧٤) وزاد ابن حجر فى قول ابن حبان : أستحب مجانبة ما انفرد به من الأخبار . ثم أخرج عن الحسن بن سفيان عنه ، عن عبد الوارث ، عن سعيد ، عن قتادة ، عن أنس قال : لم يأكل النبى - صلى الله عليه وسلم على خوان حتى مات ، ولا أكل خبزًا مرققًا . وانظر الإكمال رقم (٢٢٤) .

١٧١٠ - التقريب (١٧٥٤) وفيه : مجهول . من السابعة . تهذيب الكمال رقم (١٧٢٩) .

١٧١١ - التقريب (١٧٥٥) وفيه : صدوق ، ربما خالف . من التاسعة .
- تهذيب الكمال رقم (١٧٣٠) .

١٧١٢ - التقريب (١٧٥٦) وفيه : صدوق ، وقد روى عنه أبو داود فى كتاب الزهد . من العاشرة . تهذيب الكمال رقم (١٧٣١) .

بغداد : عن شَرِيك ، وعيسى بن يونس ، وجماعة . وعنه « هـ » والبغوى ، وعدة . وثقه الخطيب . ومات سنة اثنتين وأربعين ومائتين . (هـ)

١٧١٣ – الخليـل بن مرَّة الضُّبَعى البصرى ، نزيل الرَّقَّة : عن عِكرمة ، وعطاء ، وقَتَادة ، وخلق . وعنه الليث – مع تَقَدُّمِه ، وبقية ، وابن وهب ، ووكيع ، وخلق . ضعفه « ن » ، وأبو حاتم . وقال ابن عدى : هو ممن يُكْتَب حديثه ، وليس بمتروك . (أ . ت)

● **الخليـل ، أو ابن الخليل عن علىّ** . وعنه الشعبى هو عبد الله بن الخليل . سيأتى (د)

● **الخليـل ، عن محمد بن راشد قيل** : هو ابن زياد الخواص المتقدم [1] . (د)

* * *

١٧١٤ – خُميـر بن مالك ويقال : خَمْر الهَمْدَانى الكوفى : عن على ، وابن مسعود . وعنه أبو إسحاق السَّبِيعِى ، وعبد الله بن قيس . وثقه ابن حبان . وقال ابن سعد : له حديثان . (أ)

* * *

١٧١٥ – خُمَيْـل بن عبد الرحمن : عن نافع بن عبد الحارث . وعنه حبيب بن أبى ثابت . وثقه ابن حبان . (أ)

* * *

١٧١٣ – التقريب (١٧٥٧) وفيه : الضُّبَعِى – بضم المعجمة وفتح الموحدة – ضعيف . من السابعة . مات سنة ستين . تهذيب الكمال رقم (١٧٣٢) .

(١) انظر رقم (١٧٠٨)

١٧١٤ – تعجيل المنفعة ص (٨١) رقم (٢٧٥)

● **خمير بن مالك الكلاعى الحميرى** ، عن عبد الله بن عمرو . قال الدارقطنى : عداده فى المصريين / تمييز [قال ابن حجر : ولا يبعد أن يكون هو الذى قبله (تعجيل رقم ٢٧٦)]

١٧١٥ – التقريب (١٧٥٨) وفيه : خُمَيْل – بضم أوله ، مصغرًا – وصحَّفه بعضهم فأهمل أوله ، نبّه على ذلك العسكرى . مقبول . من الثالثة / [بخ] . تهذيب الكمال رقم (١٧٣٣) [بخ]

١٧١٦ – خَنْبَش الطائى : قال رسول الله ﷺ : « عُمْرَةٌ فى رمضان تَعْدِلُ حَجَّة » رواه عنه الشَّعْبِى . كذا وقع فى بعض الروايات ، وفى بعضها «ابن خنبش » ، وهو الصواب ، واسمه وهب ، وهو راوى الحديث بعينه عن النبى ﷺ . وسيأتى فى الواو . (أ)

* * *

١٧١٧ – خَوات بن جبير بن النعمان الأنصارى المدنى : شهد بدرًا مع النبى ﷺ : وروى عنه أحاديث . وعنه ابنه صالح ، وعبد الرحمن بن أبى ليلى ، وجماعة . قال مصعب عن عبد الله بن محمد بن عمارة : كُسِرَ خوات بن جبير فى غزاة بدر ويقال : نُهس ، فرده النبى ﷺ وضرب له بسهم ، وشهد المشاهد كلها بعدُ . وعاش حتى كُفَّ بصره . ومات فى سنة اثنتين وأربعين . وقال ابن بكير : مات سنة أربعين وسِنُّه أربع وسبعون سنة . (فغ)

١٧١٨ – خوات بن صالح بن خوات الأنصارى ، حفيد الذى قبله : روى عن أبيه ، وعمته أم عمرو بنت خوات . وعنه فُلَيْح بن سليمان . وثقه ابن حبان . (أ)

* * *

١٧١٩ – خُوط العبدى . عن أبى الشعثاء ، عن ابن عمر . وعنه « فه » . مجهول . (فه)

١٧١٦ – تعجيل المنفعة ص (٨١) وقال الحافظ : صوابه ابن خَنْبَش ، وهو وهب المترجم فى التهذيب . رقم (٢٢٧) . والإكمال رقم (٢٢٦) وفيه : « وهو مترجم فى التهذيب » .

١٧١٧ – التقريب (١٧٥٩) وفيه : خَوَّات – بفتح الخاء والواو المشددة – صحابى ، قيل : إنه شهد بدرًا [بخ] . تهذيب الكمال رقم (١٧٣٤) . [بخ]

١٧١٨ – تعجيل المنفعة ص (٨١) رقم (٢٧٨) . والإكمال رقم (٢٢٧) . والثقات (٦/ ٢٧٥)

١٧١٩ – تعجيل المنفعة ص (٨١) وقال الحافظ : بل هو معروف ، وأوله حاء مهملة كما مضى .

وقال قبل ذلك فيمن اسمه « حوط » بفتح الحاء – ابن عبد الله بن نافع ، وقيل : رافع العبدى : روى عن أبى الشعثاء ، وتميم بن سلمة . روى عنه أبو حنيفة ، والأعمش ، ومسعر ، والصلت ، ذكره ابن ماكولا وغيره بفتح الحاء المهملة . وكذا ذكره فى المهملة ابن حبان فى الثقات . وذكره الحسينى فى الخاء المعجمة المضمومة [أى هنا] فوهم . (رقم ٢٤٥ من التعجيل)

١٧٢٠ - خَـلَّاد بن أسلم الصَّفَّار ، أبو بكر البغدادى : عن هُشَيْم والدَّرَاوَرْدِىّ ، وابن إدريس ، وجماعة . وعنه « عب ، ت ، ن » وابن صاعد ، والمحَامِلِىّ ، وعدة . وثقه الدارقطنى . وقال البغوى : مات بسَامرَّاء سنة تسع وأربعين ومائتين . (عب . ت . ن)

١٧٢١ - خَـلَّاد بن السائب بن خَلَّاد الأنصارى ، الخزرجى ، المدنى : عن أبيه ، وزيد بن خالد الجُهَـنِىّ. وعنه ابنه خالد ، وحَبَّان بن واسع ، وغيرهما . وثقه ابن حبان . (ك . أ . ٤)

١٧٢٢ - خَـلَّاد بن سليمان الحضرمى ، أبو سليمان المصرى : عن نافع ، وخالد بن أبى عمران ، وغيرهما . وعنه ابن وهب ، وسعيد بن أبى مريم ، وجماعة . وثقه على بن الحسين بن الجُنَيْد . وقال ابن يونس : كان من الخائفين . توفى سنة ثمان وسبعين ومائة . (ن)

١٧٢٣ - خَـلَّاد بن عبد الرحمـــــن بن جُنْدَة الصنعانى الأَبْنَاوِىّ : عن ابن المسيب ، وطاوس ، وطائفة . وعنه ابن أخيه القاسم بن فياض ، ومَعْمَر ، وغيرهما . قال ابن حبان فى الثقات : كان من الصالحين . (أ . د . ن)

١٧٢٤ - / خَـلاد بن عيسى الصَّفَّار ، ويقال : خلاد بن مسلم ٦٤/أ

● **خويلد بن عمرو** ، أبو شريح العدوى : يأتى فى الكنى .

١٧٢٠ - التقريب (١٧٦٠) وفيه : أصله من مَرْو . ثقة ، من العاشرة .

- تهذيب الكمال رقم (١٧٣٥) .

١٧٢١ - التقريب (١٧٦١) وفيه : خلاد بن السائب بن خلاد بن سويد الخزرجى ، ثقة . من الثالثة . ووهم من زعم أنه صحابى . تهذيب الكمال رقم (١٧٣٧) .

● **خلاد بن السائب الجهنى** ، عن أبيه ، وعنه قتادة . وثقه ابن حبان / تمييز .

[تقريب : صدوق من الثالثة أيضًا ، ووهم من زعم أنه الذى قبله . رقم ١٧٦٢]

١٧٢٢ - التقريب (١٧٦٣) وفيه : ثقة عابد . من السابعة . تهذيب الكمال رقم (١٧٣٨) .

١٧٢٣ - التقريب (١٧٦٤) وفيه : الأَبْنَاوى - بفتح الهمزة وسكون الموحدة بعدها نون - ثقة حافظ . من السادسة . تهذيب الكمال رقم (١٧٣٩) .

١٧٢٤ - التقريب (١٧٦٥) وفيه : لا بأس به . من السابعة . تهذيب الكمال رقم (١٧٤٠) .

العبدى ، أبو مسلم الكوفى . عن سِمَاك ، والحكم بن عبد الله النصرى ، وجماعة . وعنه وكيع ، وطائفة . وثقه ابن معين . وقال أبو حاتم : حديثه متقارب . (ت . هـ)

١٧٢٥ – خَـلَّاد بن يحيى السُّلَمِىّ ، أبو محمد الكوفى ، نزيل مكة : عن عيسى بن طَهْمَان ، ومالك بن مِغْوَل ، ومِسْعَر ، وخلق . وعنه « خ » وأبو زُرْعَة ، وخلق . وثقه العِجْلِىّ . وقال «د » : ليس به بأس . وقال ابن يونس : توفى بمصر سنة اثنتى عشرة ومائتين . وقال حنبل : سنة سبع عشرة . (خ . د . ت)

١٧٢٦ – خـلاد بن يزيد الجُعْفِىّ الكوفى : عن يونس بن أبى إسحاق ، وزهير ابن معاوية ، وغيرهما . وعنه أبو كُرَيْب ، وطائفة . وثقه ابن حبان . وقال « خ » : لا يُتَابَع على حديثه – يعنى حديث حمل ماء زمزم [1] . (ت)

* * *

١٧٢٧ – خِـلَاس بن عمـــرو الهَجَرى ، البصرى : عن على ، وعمار ، وأبى هريرة ، وعائشة ، وغيرهم . وعنه قتادة ، وعوف ، وطائفة . قال أحمد : ثقة ، وروايته عن على من كتاب ، ولم يسمع من أبى هريرة شيئًا . ووثقه «د » . وضعفه أبو حاتم . وقال ابن عدى : لم أر بعامة حديثه بأسًا . (أ . خ . م . ٤) .

* * *

١٧٢٥ – التقريب (١٧٦٦) وفيه : صدوق ، رمى بالإرجاء ، وهو من كبار شيوخ البخارى . من التاسعة . تهذيب الكمال رقم (١٧٤١) .

١٧٢٦ – التقريب (١٧٦٧) وفيه : صدوق ، ربما وهم . من العاشرة . قيل : مات سنة عشرين .
– تهذيب الكمال رقم (١٧٤٢) .

(١) ت : (٩٦٣) فى الحج .

● **خلاد بن يزيد الباهلى البصرى الأرقط** : عن الثورى / تمييز .
[تقريب : صدوق ، جليل . من التاسعة – رقم ١٧٦٨] [تهذيب الكمال . رقم ١٧٤٣]

● **خلاد بن يزيد التميمى ، البصرى** : عن حميد الطويل / تمييز .
[تقريب : مجهول ، من العاشرة . مات سنة أربع عشرة . رقم ١٧٦٩]

١٧٢٧ – التقريب (١٧٧٠) وفيه : خِلاَس – بكسر أوله وتخفيف اللام – ابن عَمرو الهجرى – بفتحتين – ثقة ، وكان يرسل . وكان على شرطة على ، وقد صح أنه سمع من عمار .
– تهذيب الكمال رقم (١٧٤٤) .

١٧٢٨ – خِيـار بن سَلَمَة أبو زياد ، شامي : عن عائشة . وعنه خالد بن مَعْدان . وثقه ابن حبان . (د . ن)

* * *

١٧٢٩ – خَيْثَمَة بن أبي خَيْثَمَة ، أبو نصر البصرى : عن أنس ، والحسن . وعنه الأعمش ، ومنصور ، وطائفة . وثقه ابن حبان . وقال ابن معين : ليس بشيء . (أ . ت . ن)

١٧٣٠ – خيثمـة بن عبد الرحمن بن أبي سَبْرَةَ الجُعْفِيّ ، الكوفى ، لأبيه وجده صحبة : روى عن على ، وعائشة ، وأبى هريرة ، وعدىّ بن حاتم ، والبرَاء ، وجماعة . وعنه إبراهيم النَّخَعِيّ ، وعمرو بن مُرّة ، ومنصور ، والأعمش ، وعِدّة . وثقه ابن معين ، والعِجْلِى ، والنسائى . وقال ابن حبان : مات قبل أبى وائل . (أ . خ . م . ٤)

* * *

١٧٣١ – خَيْـر بن نُعَيْم بن مُرَّة الحَضْرَمِيّ ، المصرى قاضيها : روى عن عطاء ، وأبى الزبير ، وجماعة . وعنه يزيد بن أبى حبيب ، مع تقدمه ، وحَيْوَة بن شريح ، وابن لَهِيعَة ، والليث ، وعدة . قال أبو زرعة : صدوق ، لا بأس به . وقال الدارقطنى : وَلِى القضاء والقَصَص فى آخر خلافة بنى أُمية . وقال يزيد بن أبى حبيب : ما أدركت من قضاة مصر أفقه منه . وقال ابن يونس : توفى سنة سبع وثلاثين ومائة . (أ . م . ن)

* * *

١٧٢٨ – التقريب (١٧٧١) وفيه : خِيَار – بكسر أوله وتخفيف التحتانية – مقبول . من الثالثة . تهذيب الكمال رقم (١٧٤٥) .

١٧٢٩ – التقريب (١٧٧٢) وفيه : يقال اسم أبيه عبد الرحمن . لين الحديث . من الرابعة . – تهذيب الكمال رقم (١٧٤٦) .

١٧٣٠ – التقريب (١٧٧٣) وفيه : سَبْرة – بفتح المهملة وسكون الموحدة – ثقة ، وكان يرسل . من الثالثة . مات بعد سنة ثمانين . تهذيب الكمال رقم (١٧٤٧) .

١٧٣١ – التقريب (١٧٧٤) وفيه : الحضرمى البصرى ، قاضى بَرْقة . صدوق ، فقيه . من السادسة . تهذيب الكمال رقم (١٧٤٨) .

خيوان ، ويقال : **حيوان بن خالد** ، أبو شيخ الهنائى ، يأتى فى الكنى . إن شـــاء الله عز وجل

حرف الدال

١٧٣٢ – دَارِم الكوفى : عن سعيد بن أبى بُرْدَة . وعنه أبو إسحاق السَّبِيعى . وثقه ابن حبان . [١] (هـ)

* * *

١٧٣٣ – داود بن أمية الأزدى : عن ابن عيينة ، وغيره . وعنه «د» ، والبغوى . فيه نظر . (د)

١٧٣٤ – داود بن بكر بن أبى الفرات الأشجعى مولاهم ، المدنى : عن ابن المنكدر ، وغيره . وعنه إسماعيل بن جعفر ، وأنس بن عِيَاض ، وطائفة : وثقه ابن معين . وقال أبو حاتم : شيخ ليس بالمتين . (أ . د . ت . هـ)

١٧٣٥ – داود بن جميل ، وقيل : الوليد بن جميل : عن كثير بن قيس . وعنه عاصم بن رجاء بن حيوة . وثقه ابن حبان . وفى سند حديثه اختلاف . (أ . د . هـ)

١٧٣٦ – داود بن الحُصَيْن الأموى مولاهم ، أبو سليمان المدنى : عن أبى سفيان مولى ابن أبى أحمد ، وعكرمة ، والأعرج ، وجماعة . وعنه « ط » وابن إسحاق ، وطائفة . وثقه ابن معين . وضعفه أبو حاتم ، وقال : لولا أن

١٧٣٢ – التقريب (١٧٧٥) وفيه : مجهول . من السادسة . تهذيب الكمال رقم (١٧٤٩) .

(١) ذكر الحافظ الترجمة التالية فى التعجيل ص (٨٢) . رقم (٢٨٠) وهو مما استدركه الهيثمى على الحسينى :

● **داود بن إبراهيم الواسطى** . ذكره ابن حبان فى « الثقات »

١٧٣٣ – التقريب (١٧٧٦) وفيه : ثقة . من العاشرة . تهذيب الكمال رقم (١٧٥٠) .

١٧٣٤ – التقريب (١٧٧٧) وفيه : صدوق . من السابعة . تهذيب الكمال رقم (١٧٥١) .

١٧٣٥ – التقريب (١٧٧٨) وفيه : ضعيف . من السابعة . تهذيب الكمال رقم (١٧٥٢) .

١٧٣٦ – التقريب (١٧٧٩) وفيه : ثقة ، إلا فى عكرمة ، ورمى برأى الخوارج . من السادسة . – تهذيب الكمال رقم (١٧٥٣) .

مالكًا روى عنه لتُرِكَ حديثه . وقال « د » : أحاديثه عن عكرمة مناكير . وقال ابن حبان : من أهل الحفظ والإتقان . مات سنة خمس وثلاثين ومائة . قال غيره : عن اثنتين وسبعين سنة . (فع . ك . أ . خ . م . ٤)

١٧٣٧ – داود بن خالد بن دِينار المدنى : عن ابن المنكدر ، وربيعة بن أبى عبد الرحمن ، وغيرهما . وعنه محمد بن مَعْن ، وابن أبى فُدَيْك ، والواقدى . وثقه ابن حبان . وقال ابن عدىّ : أرجو أنه لا بأس به . (أ . د)

١٧٣٨ – / داود بن خالد الليثى العطار : عن المقبرى ، وغيره . وعنه مُعَلَّى ابن منصور ، ويحيى الحِمَّانى ، ويحيى بن قزعة وثقه ابن حبان . (ن) ٦٤/ب

١٧٣٩ – داود بن راشد الطُّفَاوِىّ ، أبو بحر الكِرْمَانى ، ثم البصرى الصائغ : عن أبى مسلم البَجَلِىّ ، وغيره . وعنه مُعْتَمِر ، وأبو عبد الرحمن المُقْرِىّ ، وغيرهما . وثقه ابن حبان . وضعفه العقيلى وغيره . (أ . د)

١٧٤٠ – داود بن رُشَيْد الهاشمى مولاهم ، أبو الفضل الخُوَارَزْمِىّ ، نزيل بغداد : عن إسماعيل بن جعفر ، وهُشَيْم ، والوليد بن مسلم ، وخلق . وعنه « م ، د ، هـ » وأبو زرعة ، وأبو يَعْلَى ، والبَغَوِىّ ، وأبو حاتم ، وقال : صدوق . وقال الدارقطنى : ثقة نبيل . وقال مُطَيَّنٌ وغيره : مات سنة تسع وثلاثين ومائتين . (خ . م . د . ن . هـ)

١٧٣٧ – التقريب (١٧٨٠) وفيه : صدوق . من السابعة . تهذيب الكمال رقم (١٧٥٤) .

١٧٣٨ – التقريب (١٧٨١) وفيه : أبو سليمان العطار ، مدنى أو مكى . صدوق . من السابعة . ويقال : هو الذى قبله .

● **فى الخطوط هذه الترجمة مضروب عليها** : داود بن أبى داود الأنصارى المدنى : عن عبد الله ابن سلام ، وعنه محمد بن يحيى بن حبان . وثقه ابن حبان .

[وهو من رجال التهذيب . روى له البخارى فى الأدب المفرد . تهذيب الكمال . رقم ١٧٥٦ – وتقريب : مقبول من الثالثة . رقم ١٧٨٢] ولا يوجد هذا الراوى فى مسند عبد الله بن سلام فى المسند .

١٧٣٩ – التقريب (١٧٨٣) وفيه : لين الحديث . من السابعة . تهذيب الكمال رقم (١٧٥٧) .

١٧٤٠ – التقريب (١٧٨٤) وفيه : رُشَيْد – بالتصغير – ثقة . من العاشرة .

– تهذيب الكمال رقم (١٧٥٨) .

١٧٤١ – داود بـن الزِّبْرِقَان الرَّقَاشِيّ البصرى : عن زيد بن أسلم ، وداود ابن أبى هند ، ومَطَر الوَرَّاق ، وخلق . وعنه ابن أبى عَرُوبَة ، وشعبة – وهما من شيوخه – وعلى بن حُجْر ، والحسن بن عَرَفَة ، وخلق . وهّاه ابن مَعِين . وحَسَّن أحمد القول فيه . ورماه الجُوزْجَانِيّ بالكذب . وقال ابن عَدِيّ : هو فى جملة الضعفاء الذين يُكْتَبُ حديثهم . (أ . ت . هـ)

١٧٤٢ – داود بـن سليمان العسكرى ، أبو سهل الدَّقَّاق ، المعروف ببُنَان . روى عن أبى معاوية ، وحسين الجُعْفى ، وجماعة . وعنه « ن ، هـ » ، وعدة . وثقه الخطيب . وقال ابن أبى حاتم : كتبت عنه مع أبى بسَامُرَّاء وهو صدوق . (ن . هـ)

● داود بـن سَوَّار ، أبو حمزة الصَّيْرَفِى : « عن عمرو بن شُعَيْب » والصواب سوَّار بن داود ، وسيأتى . (أ . د)

١٧٤٣ – داود بـن شَابُور ، أبو سليمان المكى : عن طاوس ، ومجاهد ، وعمرو بن شعيب ، وغيرهم . وعنه شعبة ، وابن عيينة ، وطائفة . وثقه ابن مَعِين ، وأبو زُرْعة ، وغير واحد . (فع . أ . ت . ن)

١٧٤٤ – داود بـن شَبِيب البَاهِلِيّ ، أبو سليمان البصرى : عن هَمَّام ، والحَمَّادَيْن ، وغيرهم . وعنه « خ ، د » والذُّهْلِيّ ، وأبو خليفة الجُمَحِيّ ، وخلق . قال أبو حاتم : صدوق . وقال غيره : مات سنة ثلاث وعشرين ومائتين . (خ . د . هـ)

١٧٤١ – التقريب (١٧٨٥) وفيه : متروك ، وكذبه الأزدى . من الثامنة . مات بعد الثمانين .

١٧٤٢ – التقريب (١٧٨٦) وفيه : داود بن سليمان بن حفص العسكرى . لقبه بُنَان . صدوق . من العاشرة . تهذيب الكمال رقم (١٧٦١) .

١٧٤٣ – التقريب (١٧٨٨) وفيه : شابور – بالمعجمة والموحدة – قيل إن اسم أبيه عبد الرحمن . وشابور جده . ثقة . من السادسة . [بخ – ت – س] .

– تهذيب الكمال رقم (١٧٦٢) [بخ – ت – س]

١٧٤٤ – التقريب (١٧٨٩) وفيه : صدوق . من التاسعة . مات سنة إحدى – أو اثنتين وعشرين . تهذيب الكمال رقم (١٧٦٣) .

١٧٤٥ – داود بـن صالح بن دينار التَّمَّار المدنى ، مولى الأنصار : عن أبويه ، وأبى سلمة بن عبد الرحمن ، وطائفة . وعنه ابن جُرَيْج ، والدَّرَاوَرْدِىّ ، وغيرهما . قال أحمد : لا أعلم به بأسًا . (د . هـ)

١٧٤٦ – داود بـن أبى صالح الليثى المدنى : عن نافع . وعنه سَلْم بن قتيبة ، وغيره . قال أبو زرعة : لا أعرفه إلا فى حديث واحد ، وهو منكر . (د)

١٧٤٧ – داود بن أبى عاصم بن عـروة بن مسعود الثَّقَفِىّ ، الطائفى : عن ابن عمر ، وابن المسيب ، وأبى سلمة ، وغيرهم . وعنه قتادة ، وابن جُرَيْج ، وجماعة . وثقه أبو زُرْعَة ، وأبو داود ، والنسائى . (أ . خ . د . ن)

١٧٤٨ – داود بـن عامر بن سعد بن أبى وقاص الزُّهْـرِىّ ، المدنى : عن أبيه . وعنه يزيد بن أبى حبيب ، وابن إسحاق ، وغيرهما . وثقه ابن حبان . (أ . م . د . ت)

١٧٤٩ – داود بـن عبد الله بن أبى الكرام الجعفرى المدنى : عن مالك ، والدَّرَاوَرْدِى ، وغيرهما . وعنه أبو بكر بن أبى شيبة ، وأبو حاتم ، ووثقه . وقال العقيلى : فى حديثه وهم . وقال غيره : كان سَرِيًّا ممدحًا . (هـ)

١٧٤٥ – التقريب (١٧٩٠) وفيه : صدوق . من الخـامسة . تهذيب الكمال رقم (١٧٦٤) .

١٧٤٦ – التقريب (١٧٩١) وفيه : منكر الحديث . من السابعة .

– تهذيب الكمال رقم (١٧٦٥) .

● داود بن أبى صالح : عن أبى أيوب الأنصارى / تمييز .

[تقريب : مقبول . من الثالثة . رقم ١٧٩٢ – تهذيب الكمال رقم (١٧٦٦)]

١٧٤٧ – التقريب (١٧٩٣) وفيه : ثقة . من الثالثة . تهذيب الكمال رقم (١٧٦٧) .

١٧٤٨ – التقريب (١٧٩٤) وفيه : ثقة . من السادسة . تهذيب الكمال رقم (١٧٦٧ أ)

١٧٤٩ – التقريب (١٧٩٥) وفيه : داود بن عبد الله بن أبى الكرام محمد بن على بن عبد الله بن جعفر بن أبى طالب الهاشمى . أبو سليمان المدنى . صدوق ربما أخطأ . من العاشرة . [كن . ق] . تهذيب الكمال رقم (١٧٦٨) وفيه : « ابن أبى الكَرَم »

١٧٥٠ – داود بـن عبد الله الأَوْدِىّ الزَّعَافِرِىّ ، أبو العلاء الكوفى : عن الشعبى ، وحميد بن عبد الرحمن ، وغيرهما . وعنه زهير بن معاوية ، وأبو عَوَانة ، ووكيع ، وطائفة . قال أحمد : شيخ ثقة ، وهو قديم . وهو غير عم ابن إدريس . (أ . ٤)

١٧٥١ – داود بـن أبى عبد الله ، مولى بنى هاشم : عن ابن جُدْعَان ، وغيره . وعنه وكيع ، وغيره . وثقه ابن حبان . (ت)

١٧٥٢ – داود بـن عبد الرحمن العَطّار المكى : عن عمرو بن دينار ، وابن جُرَيج ، وعدة . وعنه « فع » ، وابن وهب / ويحيى بن يحيى ، وسعيد بن منصور ، وقتيبة ، وخلق . وثقه ابن معين . وقال ابن حبان : من مُتْقِنِى أهل مكة ، وكان ثبتًا متيقظًا فى الروايات . وقال غيره : ولد سنة مائة ، ومات سنة خمس وسبعين ومائة . (فع . أ . خ . م . ٤) ٦٥/أ

١٧٥٣ – داود بـن عبد الرحمن : عن شُرَحْبِيل : عن أبى سعيد الخُدْرِىّ . وعنه « فه » . ليس بالمشهور . (فه)

١٧٥٤ – داود بـن عبيد الله : عن خالد بن مَعْدان . وعنه العلاء فى صوم يوم السبت [1] . مجهول (ن)

١٧٥٠ – التقريب (١٧٩٦) وفيه : الزَّعَافِرِىّ – بالزاى والمهملة وبالفاء – ثقة ، من السادسة . وهو غير عم عبد الله بن إدريس . [ع] ؟! تهذيب الكمال رقم (١٧٦٩) .

١٧٥١ – التقريب (١٧٩٧) وفيه : مقبول . من السابعة . [بخ – ت] .

– تهذيب الكمال رقم (١٧٧٠) [بخ – ت]

١٧٥٢ – التقريب (١٧٩٨) وفيه : ثقة . لم يثبت أن ابن معين تكلم فيه . من الثامنة .

– تهذيب الكمال رقم (١٧٧١) .

١٧٥٣ – تعجيل المنفعة ص (٨٢) رقم (٢٨١)

١٧٥٤ – التقريب (١٧٩٩) وفيه : مجهول . من السابعة . تهذيب الكمال رقم (١٧٧٢) .

(١) س : الكبرى (١٤٥/٢) رقم (٢٧٧١) من طريق محمد بن وهب ، عن محمد بن سلمة ، عن أبى عبد الرحيم ، عن العلاء ، عن داود بن عبيد الله ، عن خالد بن معدان ، عن عبد الله ابن بشر ، عن عائشة – عن نبى الله – ﷺ : « لا تصوموا يوم السبت ... »

١٧٥٥ – داود بـن عَجْلان المكى البَزَّاز : عن إبراهيم بن أدهم ، وغيره . وعنه أحمد بن عَبْدَةَ الضَّبِّى ، وجماعة . قال « د » : ليس بشىء . (هـ)

١٧٥٦ – داود بـن عطاء المدنى : عن صالح بن كَيْسَان ، وهشام بن عُرْوَة ، وجماعة . وعنه الأوزاعى – أحد شيوخه – وإبراهيم بن المنذر ، وعدة . قال « خ » وأبو زُرْعَة : منكر الحديث . (هـ)

١٧٥٧ – داود بـن على بن عبد الله بن عباس الهاشمى ، الشامى ، الأمير ، عم السَّفَّاح ، والمنصور : روى عن أبيه ، عن جده . وعنه ابن جريج ، وابن أبى ليلى ، والأوزاعى ، وغيرهم . قال ابن حبان فى الثقات : يخطئ . وقال ابن سعد : مات سنة ثلاث وثلاثين ومائة ، وهو ابن اثنتين وخمسين سنة . (أ . ت)

١٧٥٨ – داود بـن عمرو بن زهير الضَّبِّىّ البغدادى : عن نافع بن عمر ، وحماد بن زيد ، وشريك ، وخلق . وعنه « م ، عب » والإمام أحمد ، والفضل بن سهل ، والبَغَوِىّ ، وخلق . وثقه البغوى ، وغيره ، وكان أحمد يأخذ له بالرِّكَاب . مات سنة ثمان وعشرين ومائتين . (م . عب . ن)

١٧٥٩ – داود بـن عمرو الأَزْدِى الدمشقى ، عامل واسط : روى

● داود بن عبيد الله بن مسلم : عن بكر بن مَضَاد . وعنه محمد بن الحسين البُرجُلانى . مجهول / تمييز .

١٧٥٥ – التقريب (١٨٠٠) وفيه : نزل مكة . ضعيف . من الثامنة .
– تهذيب الكمال رقم (١٧٧٤) .

١٧٥٦ – التقريب (١٨٠١) وفيه : المزنى مولاهم . أبو سليمان المدنى أو المكى . ضعيف . من الثامنة . تهذيب الكمال رقم (١٧٧٥) .

١٧٥٧ – التقريب (١٨٠٢) وفيه : مقبول . من السادسة . [بخ – ت] .
– تهذيب الكمال رقم (١٧٧٦) [بخ – ت]

١٧٥٨ – التقريب (١٨٠٣) وفيه : داود بن عمرو بن زهير بن جميل الضَّبِّى . ثقة . من العاشرة . وهو من كبار شيوخ مسلم . تهذيب الكمال رقم (١٧٧٧) .

١٧٥٩ – التقريب (١٨٠٤) وفيه : صدوق . يخطئ . من السابعة .
– تهذيب الكمال رقم (١٧٧٨) .

عن مَكْحُول ، وبشر بن عبيد الله ، وطائفة . وعنه أبو عَوَانَةَ ، وهُشَيْم ، وجماعة . وثقه ابن معين . وضعفه العِجْلِيّ . (د)

١٧٦٠ - داود بن أبي عوف أبو الجَحَّاف الكوفي : عن أبي حازم الأَشْجَعِيّ ، وعِكْرِمَة ، وطائفة . وعنه شَرِيك ، والسفيانان ، وعِدَّة . وثقه أحمد ، ويحيى . وقال ابن عدى : عامة حديثه فى أهل البيت ، وهو عندى ليس بالقوى ، ولا ممن يحتج به فى الحديث . (أ . ت . ن . هـ)

١٧٦١ - داود بن أبي الفُرَات الكِنْدِيّ ، أبو عمرو المَرْوَزِيّ ، قدم البصرة : وروى عن عبد الله بن بُرَيْدة ، وجماعة . وعنه ابن مهدى ، وأبو داود ، وأبو الوليد الطَّيَالِسِيَّان ، وعَفَّان ، وخلق . وثقه ابن معين ، وأبو داود . وقال ابن أبي عاصم : مات سنة سبع وستين ومائة . (أ . خ . ت . ن . هـ)

١٧٦٢ - داود بن فَرَاهِيج المدنى : عن أبي هريرة ، وأبي سعيد . وعنه شعبة ، وابن إسحاق ، وجماعة . قال ابن المدينى ، عن يحيى القطان : ثقة ، وقال أبو حاتم : تَغَيَّر حين كَبِرَ ، وهو ثقة ، صدوق . وضعفه ابن معين ، والنسائى . وقال ابن سعد : هو قديم الموت ، وله أحاديث . (أ)

١٧٦٠ - التقريب (١٨٠٥) وفيه : داود بن أبي عوف سويد التميمى ، البُزْجُمِيّ - بضم الموحدة والجيم - مولاهم . أبو الجَحَّاف - بالجيم وتشديد المهملة - مشهور بكنيته . وهو صدوق شيعى ، ربما أخطأ . من السادسة . تهذيب الكمال رقم (١٧٧٩) .

١٧٦١ - التقريب (١٨٠٦) وفيه : ثقة . من الثامنة . تهذيب الكمال رقم (١٧٨٠) .

●داود بن أبي الفرات . هو ابن بكر بن أبي الفرات تقدم . [رقم ١٧٣٤ من هذا الكتاب]

١٧٦٢ - تعجيل المنفعة ص (٨٢) رقم (٢٨٢) وزاد ابن حجر : وذكره ابن حبان فى الثقات ، وقال : أصله من البصرة ، وذريته بها . قلت : وقال ابن سعد أيضًا : أحسبه مولى بنى مخزوم ، ونقل ابن عدى بسنده عن يحيى القطان قال : وثقه شعبة وسفيان ، وجاء عن يحيى القطان أن شعبة ضعفه ، وقال الساجى : كان أحمد يضعفه ، وقال ابن الجارود : ضعيف الحديث ، وقال العجلى : لا بأس به ، وقال ابن عدى : لا أرى بمقدار ما يرويه بأسًا ، وقال حنبل بن إسحاق عن أحمد : مدنى صالح الحديث .

وانظر الإكمال رقم (٢٢٨) وفيه قول ابن حبان الذى زاده ابن حجر ، وكأنه أخذه منه . والله أعلم .

١٧٦٣ – داود بن قيس الفَرَّاء الدَّبَّاغ ، القرشى مولاهم : عن إبراهيم بن عبد الله بن حنين ، وموسى بن يسار ، والمَقْبُرِىّ ، وعدة . وعنه يحيى القَطَّان ، وابن المبارك ، وابن وَهْب ، والقَعْنَبِىّ ، وآخرون . قال الشافعى : ثقه حافظ . وأثنى عليه القَعْنَبِىّ . ووثقه أحمد ، وأبو زرعة ، والنسائى . وقال أبو حاتم : هو أقوى عندنا من هشام بن سعد . (فع . أ . خ . م . ٤)

١٧٦٤ – داود بن المُحَبَّر البصرى ، صاحب كتاب العَقْل : روى عن أبيه ، وشعبة ، وهمام ، والحَمَّادَيْن ، وخلق . وعنه محمد بن يحيى الأَزْدِىّ ، وأبو أُمَيَّة الطَّرسُوسِىّ ، وعدة . وَهَّاهُ أحمد ، وأثنى عليه ابن معين واتهمه ابن حبان بالوضع . (هـ)

١٧٦٥ – داود بن مِخْرَاق الفِرْيَابِىّ . عن ابن عُيَيْنَة ، ومُعْتَمِر ، وعدة . وعنه « د » وجعفر الفِرْيَابِىّ ، وجماعة . وثقه ابن حبان . ومات سنة تسع وثلاثين ومائتين . (د)

١٧٦٦ – داود بن مُدْرِك : عن عُرْوَة . وعنه موسى بن عُبَيْدَة الرَّبَذِىّ . مجهول . (هـ)

١٧٦٧ – داود بن مُعَاذ العَتَكِىّ البصرى : عن حَمَّاد بن زيد ،

١٧٦٣ – التقريب (١٨٠٨) وفيه : ثقة فاضل . من الخامسة . مات فى خلافة أبى جعفر . [خت – م – ع] . تهذيب الكمال رقم (١٧٨١) .

● داود بن قيس الصنعانى ، عن وهب بن منبه / تمييز .

[تقريب : مقبول من السابعة . رقم (١٨٠٩) وتهذيب الكمال رقم (١٧٨٢)]

١٧٦٤ – التقريب (١٨١١) وفيه : المحبَّر – بمهملة وموحدة مشددة مفتوحة – ابن قَحْذَم – بفتح القاف وسكون المهملة وفتح المعجمة – البكراوى – نزيل بغداد ، متروك ، وأكثر كتاب العقل الذى صنفه موضوعات . من التاسعة . مات سنة ست ومائتين . [قد – ق] . تهذيب الكمال رقم (١٧٨٤) .

١٧٦٥ – التقريب (١٨١٢) وفيه : ويقال : ابن محمد بن مِخْراق . صدوق . من العاشرة . مات بعد الأربعين وقيل : قبلها . تهذيب الكمال رقم (١٧٨٥) .

١٧٦٦ – التقريب (١٨١٣) وفيه : مجهول . من السادسة . تهذيب الكمال رقم (١٧٨٦) .

١٧٦٧ – التقريب (١٨١٤) وفيه : أبو سليمان ابن بنت مخلد بن الحسين أو ابن أخته ، وسكن المصيصة . من العاشرة – مات سنة بضع وثلاثين . تهذيب الكمال رقم (١٧٨٧) .

● داود بن معاوية ، صوابه : هارون بن معاوية – يأتى .

وعبد الوَارِث ، وطائفة . وعنه « د » وأبو حاتم ، وعدَّة . وثقه « ن » وغيره . وهو ممن صبر أيام المحنة . (د . ن)

١٧٦٨ - / **داود بن منصور النسائي** ، قاضي المِصِّيصَة : عن جرير بن حازم ، ٦٥/ب والليث ، وعِدّة . وعنه أبو حاتم ، وقال : صدوق . ووثقه «ن » . وقال العُقَيْلِيّ : يخالف في حديثه . (ن)

١٧٦٩ - **داود بن مِهْرَان الدَّبَّاغ ، بَيَّاع الأُدُم** ، نزل بغداد : وروى عن عبد الجبار بن الورد ، وهشيم ، وفُضَيْل بن عِياض ، وعدة . وعنه أحمد ، وأبو حاتم ، وإبراهيم الحربي ، وآخرون . وثقه أبو حاتم . وقال ابن حبان : كان مُتْقِنًا . مات سنة سبع عشرة ومائتين . (أ)

١٧٧٠ - **داود بن نُصَيْر الطائي** ، الكوفي ، أحد الأئمة : حدث عن عبد الملك بن عُمَيْر ، وهشام بن عُرْوَة ، وعدة . وعنه ابن عُلَيَّة ، ووكيع ، وأبو نُعَيْم ، وآخرون . وثقه ابن معين ، وغيره . وقال ابن عُيَيْنَة : كان ممن علم ، وفقه . وقال ابن حبان : مات سنة ستين . (ن)

١٧٧١ - **داود بن أبي هند البصري** : عن أبي عثمان النَّهْدي ، وأبي العالية ، وابن المسيَّب ، والحسن ، وابن سيرين ، وخَلْق . وعنه شعبة ، والثوري ، والحَمَّادان ، وخلق . قال الثوري : هو من حفاظ البصريين . وقال يزيد بن زُرَيْع : كان من مفتي أهل البصرة . ووثقه أحمد ، ويحيى ، وأبو حاتم ، والنَّسَائي ، وغيرهم . وقال ابن حبان : روى عن أنس أحاديث ، ولم يسمع منه شيئًا ، وكان من خيار أهل البصرة المتقنين في الروايات ، إلا أنه كان يَهِم إذا حَدَّث من حفظه . مات سنة تسع وثلاثين ومائة . (فع . أ . خ . م . ٤)

١٧٦٨ - التقريب (١٨١٥) وفيه : أبو سليمان الثَّغْرِيّ - بالمثلثة والغين المعجمة - صدوق يهم ، كرهه أحمد للقضاء . من التاسعة . مات سنة ثلاث وعشرين . تهذيب الكمال رقم (١٧٨٨) .

١٧٦٩ - تعجيل المنفعة ص (٨٢) رقم (٢٨٣) والإكمال رقم (٢٢٩) .

١٧٧٠ - التقريب (١٨١٦) وفيه : نُصَيْر - بضم النون - ثقة . فقيه زاهد . من الثامنة . مات سنة ستين ، وقيل خمس وستين . تهذيب الكمال رقم (١٧٨٩) .

١٧٧١ - التقريب (١٨١٧) وفيه : القُشَيْرى . ثقة متقن ، كان يهم بأخرة . من الخامسة . مات سنة أربعين وقيل : قبلها . [خت - م - ٤] . تهذيب الكمال رقم (١٧٩٠) . [خت - م - ٤]

١٧٧٢ – داود بـن يزيد بن عبد الرحمن الأَوْدِى الزَّعَافِرى ، أبو يزيد الكوفى ، الأعرج ، عم ابن إدريس : روى عن أبيه ، والنَّخَعِى ، والشعبى ، وجماعة . وعنه شعبة ، والسفيانان ، ووكيع ، وأبو نُعَيْم ، وخلق . ضعفه أحمد ، ويحيى . وقال « ن » : ليس بثقة . مات سنة إحدى وخمسين ومائة . (أ . ت . هـ)

١٧٧٣ – داود السَّـرَّاج الثَّقَفِىّ المصرى . وقيل : أبو داود – وهو وهم : روى عن أبى سعيد الخدرى . وعنه قتادة . وثقه ابن حبان . (أ . ن)

١٧٧٤ – داود الـورَّاق البصرى : عن سِمَاك ، وعباد بن راشد . وعنه سفيان ابن حسين ، وغيره . مجهول . (د . ن)

* * *

١٧٧٥ – دُجَيْـن بن ثابت اليربوعى ، أبو الغُصن البصرى : عن أسلم مولى عمر ، وهشام بن عروة . وعنه مسلم بن إبراهيم ، وابن المبارك ، وأبو عمر الحوضى ، ووكيع ، وجماعة . وَهَّاه ابن معين ، وقال « ن » : ليس بثقة . وقال ابن حبان : كان قليل الحديث ، منكر الرواية على قلته ، يقلب الأخبار . ولم يكن الحديث شأنه . قال : وهو الذى يتوهم أحداث أصحابنا أنه جُحَا [1] . وليس كذلك . (أ)

* * *

١٧٧٢ – التقريب (١٨١٨) وفيه : الزَّعَافِرِىّ – بزاى مفتوحة ومهملة وكسر الفاء . ضعيف . من السادسة . [بخ – ت – ق] . تهذيب الكمال رقم (١٧٩١) [بخ – ت – ق]

١٧٧٣ – التقريب (١٨١٩) وفيه : مقبول . من الثالثة . تهذيب الكمال رقم (١٧٩٢) .

● داود الطفاوى ، هو ابن راشد ، تقدم [رقم ١٧٣٦]

١٧٧٤ – التقريب (١٨٢٠) وفيه : أبو سليمان البصرى . مقبول . من السادسة . وقيل : إنه داود بن أبى هند . ولم يصح ذلك . تهذيب الكمال رقم (١٧٩٣) .

● داود (د) : رجل من بنى عروة بن مسعود ، هو ابن أبى عاصم . تقدم [١٧٤٤]

١٧٧٥ – تعجيل المنفعة ص (٨٢) وقال الحافظ : وقال ابن عدى : روى لنا عن يحيى بن معين أنه قال : الدجين هو جحا ، ولم يصح عنه . وضعفه أبو زرعة وأبو حاتم الرازيان والدارقطنى وغيرهم . وقال ابن مهدى : كان الدجين يقول : حدثنى مولى عمر بن عبد العزيز فلم يزالوا به يلقنونه حتى قال : حدثنى أسلم مولى عمر ، يعنى أنه يصغر عن إدراكه . رقم (٢٨٤) . والإكمال رقم (٢٣٠) .

(١) فى المخطوط (جحى) ، وفى الميزان (٢٣/٢) وعند الأزدى فى المؤتلف والمختلف =

١٧٧٦ – دِحْيـةَ بن خَلِيفَة الكَلْبِيّ . صاحب رسول الله [ﷺ] ، ورسوله إلى قيصر . كان من أجمل الناس وجهًا ، وكان جبريل يأتى النبى ﷺ على صورته : روى عنه الشعبى ، ومنصور بن سعيد الكَلْبِيّ ، وطائفة . قال ابن البَرْقِيّ : جاء عنه حديثان . وقال ابن سعد : أسلم قديمًا ، وشهد المشاهد بعد بدر ، وبقى إلى خلافة معاوية . (أ . د)

* * *

١٧٧٧ – الدَّخِيـل بن إياس بن نوح الحنفى ، اليمامى : عن أبيه ، وهلال بن سراج . وعنه عنبسة بن عبد الواحد ، وغيره . وثقه ابن حبان . (د)

* * *

١٧٧٨ – دُخَيـن بن عامر الحَجْرى ، أبو ليلى المصرى : عن عقبة بن عامر ، وكان كاتبه . وعنه بكر بن سوادة ، وعدة . وثقه ابن حبان . وقيل : قتله الروم بِتِنِّيس سنة مائة . (أ . د . ن . هـ)

* * *

١٧٧٩ – دَرَّاج بـن سَمْعَان ، أبو السَّمْح المصرى القَاصّ ، يُقَال :

= والمختلف (ص ٥٦) . « جحا صاحب الحكايات » . ومع هذا جاء فى التعجيل [الطبعة غير المحققة] : حجة ، وتبعه فى ذلك قلعجى ، ومن العجيب أن صاحب طبعة الإكمال الثانية المحققة كرسالة علمية تبع هذا وذاك ، على الرغم من أنه نقل ما يثبت أن اللفظ « جحا » . وقد أثبتها (جحا) على الصواب محقق التعجيل د/إكرام الله ٥٠٨/٢ رقم ٢٨٨ .

١٧٧٦ – التقريب (١٨٢١) وفيه : دحية بن خليفة بن فروة بن فضالة الكلبى . صحابى جليل نزل المِزَّة ، ومات فى خلافة معاوية . تهذيب الكمال رقم (١٧٩٤) .

١٧٧٧ – التقريب (١٨٢٢) وفيه : الدَخِيل – بفتح أوله وكسر المعجمة – مستور . من السادسة .

– تهذيب الكمال رقم (١٧٩٥) .

١٧٧٨ – التقريب (١٨٢٣) وفيه : دُخَيْن – بالمعجمة مصغرًا – الحَجْرى – بفتح المهملة وسكون الجيم – ثقة . من الثالثة . [عخ – د – س – ق] .

– تهذيب الكمال رقم (١٧٩٦) [عخ – د – س – ق]

١٧٧٩ – التقـــريب (١٨٢٤) وفيه : دَرَّاج – بتثقيل الراء وآخره جيم – قيل اسمه =

اسمه عبد الرحمن ، ودَرَّاج لقب : روى عن عبد الله بن الحارث بن جَزْء ، وعبد الرحمن بن حُجَيْرَة ، وجماعة . وعنه ابن لَهِيعة ، والليث ، وعمرو بن الحارث ، وعدة . وثقه ابن معين ، وغيره . وقال أحمد : حديثه مُنْكَر . وقال غيره : توفى سنة ست وعشرين ومائة . (أ . ٤)

* * *

٦٦/أ ١٧٨٠ - / **دُرُست بن زياد العَنْبَرِىّ** ، أبو الحسن البصرى ، القَزَّاز : عن حُمَيْد الطويل ، ويزيد الرِّقاشى ، وجماعة . وعنه مُسَدَّد ، ونصر الجَهْضَمِىّ ، وخلق . وَهَّاه ابن معين ، وأبو زرعة . وقال ابن عدى : أرجو أنه لا بأس به . (د . هـ)

* * *

١٧٨١ - **دَفَّاع بن دَغْفَل البصرى** : عن عبد الحميد بن صَيْفِى . وعنه محمد ابن أبى بكر المُقَدَّمِىّ وغيره . ضعفه أبو حاتم . ووثقه ابن حبان . (هـ)

* * *

١٧٨٢ - **دُكَين بن سعيد المُزَنِىّ ويقال : الخُثْعَمِىّ** : له صحبة ، ورواية . وعنه قيس بن أبى حازم . (أ . د)

* * *

١٧٨٣ - **دُلْجَة بن قيس** : عن الحكم بن عمرو الغفارى . وعنه سليمان التيمى ، وأبو تميمة السلمى . وثقه ابن حبان . (أ)

* * *

= عبد الرحمن . ودراج لقبه . السهمى مولاهم . صدوق فى حديثه عن أبى الهيثم . ضعيف . من الرابعة . [بخ - ع] . تهذيب الكمال رقم (١٧٩٧) [بخ - ع]

١٧٨٠ - التقريب (١٨٢٥) وفيه : دُرُسْت - بضم أوله والراء وسكون المهملة بعدها مثناة - وكان ينزل فى بنى قشير . ضعيف . من الثامنة . تهذيب الكمال رقم (١٧٩٨) .

١٧٨١ - التقريب (١٨٢٧) وفيه : دَفّاع - بفتح ، ثم فاء مشددة - القيسى أو السدوسى ضعيف . من الثامنة .

١٧٨٢ - التقريب (١٨٢٨) وفيه : دكين - مصغرًا - ابن سعد أو سعيد - بزيادة ياء ، وقيل بالتصغير . صحابى . نزل الكوفة .

١٧٨٣ - تعجيل المنفعة ص (٨٣) رقم (٢٨٥)

- والإكمال رقم (٢٣١) - والثقات (٢٢١/٤)

١٧٨٤ - دَلْهم بن الأسود بن عبد الله العُقَيْلِيّ : عن أبيه ، وجده . وعنه عبد الرحمن بن عَيَّاش السَّمَعِيّ . وثقه ابن حبان . (د . عب)

١٧٨٥ - دَلْهم بن صالح الكِنْدِيّ ، الكوفى : عن عِكْرِمَة ، والشعبى ، وعطاء ، وغيرهم . وعنه وكيع ، وأبو نُعَيْم ، وطَائفة . ضعفه يحيى ، وغيره . وقال « د » : ليس به بأس . (أ . د . ت . هـ)

* * *

١٧٨٦ - دَهْثَم بن قُرَّان العُكْلِيّ ، ويقال : الحَنَفِيّ اليمامى : عن أبيه ، ويحيى بن أبى كثير ، وغيرهما . وعنه أبو بكر بن عَيّاش ، وطائفة . قال أحمد : متروك الحديث . (هـ)

* * *

١٧٨٧ - دُوَيْد ، ويقال : ذويد بن نافع ، أبو عيسى الشامى : عن أبى صالح السَّمَّان ، والزُّهْرِيّ ، وجماعة . وعنه ابنه عبد الله ، والليث ، وغيرهما . قال ابن يونس : قدم مصر وسكنها . وقال ابن حبان : مستقيم الحديث إذا كان دونه ثقة . (أ . د . ن . هـ)

١٧٨٨ - دويد الخراسانى : عن عمرو بن شعيب ، وأبى سهل . وعنه على ابن عاصم ، وغيره . مجهول . (أ)

* * *

١٧٨٤ - التقريب (١٨٢٩) وفيه : دلْهَم - بسكون اللام وفتح الهاء - العقيلى - بضم العين - مقبول . من السابعة . تهذيب الكمال رقم (١٨٠٢) .

١٧٨٥ - التقريب (١٨٣٠) وفيه : ضعيف . من السادسة . تهذيب الكمال رقم (١٨٠٣) .

١٧٨٦ - التقريب (١٨٣١) وفيه : دَهْثَم - بمثلثة - ابن قُرّان - بضم القاف وتشديد الراء - متروك . من السابعة . تهذيب الكمال رقم (١٨٠٤) .

١٧٨٧ - التقريب (١٨٣٢) وفيه : مقبول . وكان يرسل . من السادسة ، وقيل : أوله معجمة . تهذيب الكمال رقم (١٨٠٥) .

١٧٨٨ - الإكمال رقم (٢٣٢) . وقد سقطت هذه الترجمة من التعجيل . والله أعلم .

١٧٨٩ - دَيْسم السَّدُوسى : عن بشير بن الخَصَاصِيَة . وعنه أيوب السَّخْتِيَانِىّ . وثقه ابن حبان . (أ . د)

* * *

١٧٩٠ - دَيْلم بن غَزْوَان العبدى ، أبو غالب البصرى : عن ثابت البُنَانى ، وغيره . وعنه عَفَّان ، ومُسَدَّد ، وجماعة . قال « د » وأبو حاتم : ليس به بأس . (أ . هـ)

١٧٩١ - دَيْلم الحِمْيَرى الجَيْشانى : له صحبة ، ورواية . وعنه أبو الخير مَرْثَد . (أ . د)

* * *

١٧٩٢ - دينار بن عمر الأسدى ، أبو عمر البَزَّار الكوفى الأعمى : عن محمد بن الحنفية ، وغيره . وعنه الثورى ، وغيره . وثقه ابن حبان ، وغيره . وقال أبو حاتم : ليس بالمشهور . (هـ)

١٧٩٣ - دينار أبو عبد الله القَرَّاظ المدنى : أرسل عن معاذ . وروى

١٧٨٩ - التقريب (١٨٣٣) وفيه : دَيْسَم - بفتح المهملة - السدوسى . مقبول . من الثالثة . تهذيب الكمال رقم (١٨٠٦) .

١٧٩٠ - التقريب (١٨٣٤) وفيه : أبو غالب البرّاء - بتشديد الراء - صدوق . وكان يرسل من الثامنة . تهذيب الكمال رقم (١٨٠٧) .

١٧٩١ - التقريب (١٨٣٥) وفيه : الجَيْشَانى - بفتح الجيم بعدها تحتانية . ثم معجمة . كان أول وافد على النبى ﷺ من اليمن ، أرسله معاذ ، ثم شهد فتح مصر ونزلها . وأخطأ من قال : هو أبو وهب الجيشانى . تهذيب الكمال رقم (١٨٠٨) .

١٧٩٢ - التقريب (١٨٣٦) وفيه : البزار - آخره راء - صالح الحديث ، رمى بالرفض من السادسة . [بخ - ق] . تهذيب الكمال رقم (١٨٠٩) [بخ - ق]

١٧٩٣ - التقريب (١٨٣٧) وفيه : أبو عبد الله القراظ - بظاء معجمة - الخزاعى مولاهم . ثقة ، يرسل . من الثالثة . تهذيب الكمال رقم (١٨١٠) .

عن سعد بن أبي وقاص ، وأبي هريرة . وعنه زيد بن أسلم ، وأسامة بن زيد الليثي ، وعمر بن نُبَيْه الكَعْبِيّ ، وغيرهم . وكان من فضلاء التابعين وصالحيهم . (أ . م . ن)

١٧٩٤ – دينـار الخزاعي الكوفي : عن مولاه عمرو بن الحارث المُصْطَلِقِيّ . وعنه ابنه عيسى . وثقه ابن حبان . (أ . د . ت)

١٧٩٥ – دينـار الليثي . عن أبي هريرة . وعنه ابنه عياض . مجهول (أ)

١٧٩٦ – دينـار : عن ميمون بن سنباذ ، وله صحبة . وعنه ابنه هارون قال أبو حاتم : لا يعرف . (عب)

١٧٩٧ – دينـار ، جد عدى بن ثابت الأنصارى ، قاله ابن معين ، وخالفه غيره . (د . ت . هـ)

* * *

●دينار بن عبد الله ، شيخ يروى عن أنس أشياء موضوعة ، لا يكتب حديثه / تمييز . [المجروحون ٢٩٥/١ – الميزان ٣٠/٢ – اللسان ٤٣٤/٢ – ٤٣٥]

١٧٩٤ – التقريب (١٨٣٨) وفيه : والد عيسى . مقبول . من الثالثة . [عخ – د – ت] . تهذيب الكمال رقم (١٨١١) [عخ – د – ت]

١٧٩٥ – تعجيل المنفعة ص (٨٣) رقم (٢٨٦) والإكمال رقم (٢٣٣) .

١٧٩٦ – تعجيل المنفعة ص (٨٣) رقم (٢٨٧) . والإكمال رقم (٢٣٤)

١٧٩٧ – التقريب (١٨٣٩) وفيه : قيل هو جد عدىّ بن ثابت ، ولا يصح . تهذيب الكمال رقم (١٨١٢) وفيه : « وقيل : اسم جده قيس ، وقيل : عبد الله بن يزيد الخطمى ، والصحيح أن عبد الله بن يزيد جده لأمه ذكرنا حديثه فى ترجمة ثابت ، والد عدى بن ثابت »

● دينار ، أبو حازم التمار – يأتى فى الكنى .

حـرف الـذال

١٧٩٨ – ذَرّ بـن عبد الله بن زُرَارَة الهَمْدَانِيّ المُرْهَبِيّ ، أبو عمر الكوفي : عن عبد الله بن شداد بن الهاد ، وسعيد بن جبير ، وسعيد بن عبد الرحمن بن أَبْزَى ، وغيرهم . وعنه «فه » وابنه عمر بن ذَرّ ، والأعمش ، والحكم ، ومنصور ، وعدة . وثقه ابن مَعِين ، والنَّسَائِي ، وابن حبان . وقال «خ » ، وأبو حاتم : صدوق . وقال «د » : كان مُرْجِئًا . (فه . أ . خ . م . ٤)

* * *

١٧٩٩ – ذرْوَة بن نَضْلَة : عن أبيه نضلة بن طَرِيف . وعنه حفيده الجنيد بن أمين . مجهول . (أ) .

* * *

١٨٠٠ – ذَكْـوَان ، أبو صالح السَّمَّان الزيات المدنى : عن سعد ، وأبى الدرداء ، وأبى هريرة ، وأبى سعيد ، وعائشة ، وخلق . وعنه بنوه سهيل ، وصالح ، وعبد الله ، وعطاء بن أبى رباح ، وعمرو بن دينار ، وسُمَى مولى أبى بكر ، والأعمش / ، وخلق كثير . قال أحمد : شهد الدار زمن عثمان ، وكان ثقة من أجل الناس ، وأوثقهم . وقال ابن المدينى : ثقه ثبت . وقال أبو زرعة : ثقة مستقيم ٦٦/ب

١٧٩٨ – التقريب (١٨٤٠) وفيه : المرهبى – بضم الميم وسكون الراء – ثقة عابد ، رمى بالإرجاء . من السادسة . مات قبل المائة . تهذيب الكمال رقم (١٨١٣) .

١٧٩٩ – تعجيل المنفعة ص (٨٤) رقم (٢٨٩) وقال الحافظ : إنما روى عن ذروة ابنه الجنيد كما تقدم . والإكمال رقم (٢٣٥) . وانظر رقم (٩٧٤) من هذا الكتاب والتعليق عليه . وقد بين ابن حجر هناك أن الجنيد روى عن أبيه عن جده .

● ذكر ابن حجر فى التعجيل (رقم ٢٩٠) الترجمة استدراكا على الحسينى : ك : ذَفِيف : المدنى ، مولى ابن عباس ، روى عن ابن عباس فى العزل ، روى عنه حميد بن قيس . ذكره البخارى ، ولم يزد على ما فى السند . وقال أبو جعفر : مات سنة تسع ومائة فى خلافة هشام بن عبد الملك . ذكره الحذاء فى رجال الموطأ . وهو بوزن عظيم .

١٨٠٠ – التقريب (١٨٤١) وفيه : « ثقة ثبت » ، وكان يجلب الزيت إلى الكوفة – من الثالثة . تهذيب الكمال رقم (١٨١٤) .

الحديث . وقال ابن سعد : ثقة كثير الحديث . وقال الواقدى : مات بالمدينة سنة إحدى ومائة . (فع . ك . أ . خ . م . ٤)

١٨٠١ – ذَكْـوَان ، أبو عمرو ، مولى عائشة ، وحاجبها : روى عن مولاته . وعنه ابن أبى مُلَيْكَة ، وعلى بن الحسين ، وغيرهما . وثقه أبو زرعة ، وغيره . ومات ليالى الحَرَّة سنة ثلاث وستين . (أ . خ . م . د . ن)

* * *

١٨٠٢ – ذُهَيـل بن عوف المُجَاشِعِى ، الطُّهَوِىّ : عن أبى هريرة . وعنه سليط ابن عبد الله . وثقه ابن حبان . (أ . هـ)

* * *

١٨٠٣ – ذوَّاد بـن عُلْبَة الحارثى ، أبو المنذر الكوفى : عن ابن جريج ، ومُطَرِّف ، وليث بن أبى سُلَيْم ، وغيرهم . وعنه ابنه مُزاحِم ، وسعيد بن منصور ، وجماعة . قال ابن معين : ليس بشىء . وقال أبو حاتم : ذهب حديثه . وقال محمد بن عبد الله بن نُمَيْر : كان شيخًا صالحًا ، صدوقًا . (ت . هـ)

* * *

١٨٠٤ – ذو الأصـابع التميمى ، ويقال : الخُزَاعِىّ ، ويقال : الجُهَنِىّ . نزل بيت المقدس : روى عن النبى ﷺ فى فضل الشام . وعنه أبو عمران الفِلَسْطِينى . قال ابن حبان : قبره ببيت المقدس . (عب)

١٨٠٥ – ذو الجَوْشَـن الضِّبَابِىّ : له صحبة ، وَوِفَادة ، ورواية . وعنه

١٨٠١ – التقريب (١٨٤٢) وفيه : مدنى ثقة . من الثالثة . تهذيب الكمال رقم (١٨١٥) .

١٨٠٢ – التقريب (١٨٤٣) وفيه : ذُهَيْل – مصغرًا – ابن عوف بن شمَّاخ التميمى الطُّهَوِىّ – بضم المهملة وفتح الهاء – مجهول – من الثالثة . تهذيب الكمال رقم (١٨١٦) .

١٨٠٣ – التقريب (١٨٤٤) وفيه : عُلْبَة – بضم المهملة وسكون اللام ، بعدها موحدة . ضعيف . عابد . من الثامنة . تهذيب الكمال رقم (١٨١٧) .

١٨٠٤ – تعجيل المنفعة ص (٨٤) رقم (٢٩١) . والإكمال رقم (٢٣٦) . والثقات : (٣/ ١١٩) .

١٨٠٥ – التقريب (١٨٤٦) وفيه : ذو الجَوْشَن – بفتح الجيم وسكون الواو وفتح المعجمة – الضِّبابى – بمعجمة وموحدتين بينهما ألف – صحابى . نزل الكوفة ، أرسل عنه أبو إسحاق ولم يرو غيره عنه . تهذيب الكمال رقم (١٨١٩) .

أبو إسحاق السَّبِيعى ، وأبو يوسف الثَّعْلَبِىّ ، ويقال : اسمه شرحبيل ، وإنما سمى «ذو الجوشن » ، لأنه كان ناتئ الصدر . وقال الدارقطنى : هو والد شِمْرٍ بن ذى الجوشن ، قاتل الحسين عليه السلام . (د . عب)

١٨٠٦ – ذو الزَّوَائِد الجُهَنِىّ ، عداده فى المدنيين : له صحبة ، ورواية عن النبى ﷺ فى حَجَّة الوداع . روى حديثه سليم بن مُطَيْر ، عن أبيه عنه . وقيل : عن أبيه ، عن رجل عنه . (د)

١٨٠٧ – ذو الغُرَّة الجُهَنِىّ ، قيل : اسمه : يعيش . له صحبة ، ورواية . وعنه عبد الرحمن بن أبى ليلى . (عب)

١٨٠٨ – ذو اللحية الكلابى، قيل : اسمه شريح بن عامر : روى عن النبى ﷺ . وعنه يزيد بن أبى منصور . (عب)

١٨٠٩ – ذو مِخْبَر ، ويقال : ذو مِخْمَر الحبشى ، خادم النبى ﷺ ، وهو ابن أخى النجاشى : روى عن النبى ﷺ . وعنه جبير بن نُفَير ، وخالد بن مَعْدَان ، وراشد بن سعد ، وغيرهم . وكان ممن نزل الشام ، ومات بها . (أ . د . هـ)

* * *

١٨١٠ – ذُؤَيْب بن حَلْحَلَة الخزاعى الكعبى ، والد قبيصة ، شهد

١٨٠٦ – التقريب (١٨٤٧) وفيه : صحابى . نزل المدينة . تهذيب الكمال رقم (١٨٢٠) .

● **ذو ظُلَيم الحميرى (ا)** : اسمه حوشب . تقدم .

١٨٠٧ – تعجيل المنفعة ص (٨٤) رقم (٢٩٣) . وقال الحافظ : سماه يعيشًا : البغوى وابن قانع ، وكذا حكى الدورى عن ابن معين . وحكى ابن ماكولا أن اسم ذى الغرة البراء بن عازب . وذكره الترمذى عقب حديث الوضوء من لحوم الإبل ، وقال : ذو الغرة لا يدرى من هو ؟. وحكى أبو نعيم فى الصحابة أنه سليك الغطفانى . وقال ابن السكن : لا يصح شيء من طرقه . وانظر الإكمال رقم (٢٣٨) . التقريب (١٨٤٨) وفيه : حكى ابن ماكولا أن بعضهم قال : إنه البراء بن عازب / ت .

١٨٠٨ – التقريب (١٨٤٩) وفيه : صحابى . [قد] . تهذيب الكمال رقم (١٨٢١) [قد]

١٨٠٩ – التقريب (١٨٥٠) وفيه : ذو مِخْبَر – بكسر أوله وسكون المعجمة وفتح الموحدة . وقيل بدلها ميم . صحابى . نزل الشام . تهذيب الكمال رقم (١٨٢٢) .

١٨١٠ – التقريب (١٨٤٥) وفيه : حَلْحَلة – بمهملتين وسكون اللام الأولى – ابن عمرو =

الفتح ، وكان يسكن بقديد ، وكان النبى ﷺ يبعث معه بالبُدْن . روى عنه ابن عباس . (أ . م . هـ)

١٨١١ – ذو اليدين ، واسمه الخِرْبَاق . كان ينزل بذى خُشُب ، من ناحية المدينة : له صحبة ، ورواية حديث السهو . رواه شعيث بن مطير ، عن أبيه ، عنه . وروى عنه خالد بن مَعْدَان ، وجُبَيْر بن نُفَيْر ، وأبو الزَّاهِرِيَّة ، وغيرهم .

وقال الزهرى : إنه ذو الشمالين . وخالفه غيره . والصواب مع من خالفه فإن ذا الشمالين قتل يوم بدر ، وقصة السهو فى الصلاة قد رواها أيضًا أبو هريرة وإسلامه كان بعد بدر بأعوام . (عب)

* * *

١٨١٢ – الذَّيَّال بن حَرْمَلَة الأسدى الكوفى : عن جابر ، وابن عمر ، والقاسم بن مُخَيْمِرة . وعنه الحجاج بن أرطاة ، والأَجْلَح ، وفِطْر ، وحُصَيْن . وثقه ابن حبان . (أ)

١٨١٣ – ذَيَّال بن عبيد بن حنظلة بن حِذْيَم المالكى : عن جده ، وأم العنبر . وعنه سلمة بن قتيبة ، ويعقوب بن إسحاق الحضرمى ، وجماعة . وثقه ابن مَعِين . وقال أبو حاتم : شيخ أعرابى . (أ)

* * *

= ابن كليب الخزاعى – صحابى . مات فى خلافة معاوية . ويقال مات فى عهد النبى ﷺ [م – ف – ق] . تهذيب الكمال رقم (١٨١٨) [م – ف – ق]

١٨١١ – تعجيل المنفعة ص (٨٤) رقم (٢٩٥) مع اختلاف قليل فى السياق ، وإلى قوله «وأبو الزاهرية وغيرهم » . والإكمال رقم (٢٤٠) . وإلى قوله : « وغيرهم » كما نقل ابن حجر .

١٨١٢ – تعجيل المنفعة ص (٨٤) . وقال الحافظ : « نسبه البخارى » رقم (٢٩٦) .
– والإكمال رقم (٢٣٩) .

١٨١٣ – التقريب (١٨٥١) وفيه : أعرابى . صدوق . من الرابعة [بخ] .
– تهذيب الكمال رقم (١٨٢٣) [بخ]

حـرف الـرّاء

١٨١٤ – راشـد بن جَنْدَل اليافعى المصرى : عن حبيب بن أوس الثَّقَفِيّ . وعنه يزيد بن أبى حبيب . قال ابن معين : ثقة ، روى عنه المصريون . (أ)

١٨١٥ – / راشـد بن حبيش السلمى أبو أُثَيْلَة . مختلف فى صحبته ، ٦٧/أ
ويقال : كان اسمه فى الجاهلية ظالمًا ، فسماه النبى ﷺ راشدًا ، وكان سادن صنم بنى سُلَيْم : روى عن النبى ﷺ ، وعن عبادة بن الصامت . وعنه أبو الأشعث الصنعانى . وأبو العَوَّام سادن بيت المقدس . (أ)

١٨١٦ – راشـد بن داود البَرْسَمِيّ الصَّنْعَانِيّ الدمشقى : عن أبى الأشهب الصنعانى ، وأبى أسماء الرَّحَبِيّ ، وطائفة . وعنه إسماعيل بن عَيَّاش ، ويحيى بن حمزة ، وعدة . وثقه ابن معين ، ودُحَيْم . وقال « خ » : فيه نظر . (أ . ن)

١٨١٤ – التقريب (١٨٥٢) وفيه : ثقة . من السادسة [تم] .

– تهذيب الكمال رقم (١٨٢٤) [تم]

١٨١٥ – تعجيل المنفعة ص (٨٥) رقم (٢٦٧) وقال الحافظ : لا يلتئم قوله : سماه النبى صلى الله عليه وآله وسلم راشدًا مع قوله مختلف فى صحبته ، وقد فرق البخارى بين راشد بن حبيش الراوى عن عبادة ، وروى عنه أبو العوام ، وبين راشد الذى يكنى أبا أثيلة السلمى فلم يسم أباه ، بل أخرج من طريق راشد بن حفص بن عمر بن عبد الرحمن بن عوف قال : سمتنى أمى راشدًا باسم جدها ، وكان يدعى ظالمًا فى الجاهلية ، فغيره النبى صلى الله عليه وآله وسلم . وقال فى راشد بن حبيش : روى عن عبادة ، وهذا هو الذى اختلف فى صحبته . وقال ابن حبان فى الصحابة : راشد بن حفص السلمى أبو أثيلة من أهل الحجاز ، كان اسمه فى الجاهلية ظالمًا ، فسماه النبى صلى الله عليه وآله وسلم راشدًا ، ولم يذكر عنه راويًا . وقال فى التابعين : راشد بن حبيش ، روى عن عبادة بن الصامت ، روى عنه أبو العوام سادن بيت المقدس ، وزرعة بن عبد الرحمن بن جرهد . وانظر الإكمال رقم (٢٤١) .

١٨١٦ – التقريب (١٨٥٣) وفيه : البَرْسَمِيّ – بفتح الموحدة والمهملة بينهما راء ساكنة – صدوق ، له أوهام . من السادسة . تهذيب الكمال رقم (١٨٢٥) .

١٨١٧ – راشد بن سعد المَقْرَائي ويقال : الحُبْرانى الحمصى : عن سعد ابن أبى وقاص ، وعوف بن مالك ، وثوبان ، ومعاوية ، وشهد معه صفين . وعنه ثور ابن يزيد ، وصفوان بن عمرو ، وحَرِيز بن عثمان ، وعِدّة . وثقه ابن المدينى ، وابن معين ، وغير واحد . ومات سنة ثلاث عشرة ومائة . (أ . ٤)

١٨١٨ – راشد بن سعيد الرَّمْلِيّ : عن ضَمْرَة ، والوليد بن مسلم ، وطائفة . وعنه « هـ » وبَقِيّ بن مَخْلَد ، وجماعة . قال أبو حاتم : صدوق . (هـ)

١٨١٩ – راشد بن كَيْسان العَبْسى ، أبو فَزَارة الكوفى : عن أنس ، ويزيد بن الأصمّ ، وجماعة . وعنه جرير بن حازم ، والثورى ، وشَرِيك ، وآخرون . وثقه ابن معين ، وابن حبان . وقال أبو حاتم : صالح . (أ . م . د . ت . هـ)

١٨٢٠ – راشد بن نَجِيح الحِمّانى ، أبو محمد البصرى : عن أنس ، وشَهْر بن حَوْشَب ، وجمع . وعنه حماد بن زيد ، وأبو نُعَيم ، وعدة . قال أبو حاتم : صالح الحديث . (هـ)

١٨٢١ – راشد بن يحيى ، ويقال : ابن عبد الله ، أبو يحيى المَعَافِرِيّ

١٨١٧ – التقريب (١٨٥٤) وفيه : المَقْرَائِيّ – بفتح الميم وسكون القاف وفتح الراء بعدها همزة ثم ياء النسب – ثقة . كثير الإرسال . من الثالثة . [بخ – ٤] .

– تهذيب الكمال رقم (١٨٢٦) [بخ – ٤]

١٨١٨ – التقريب (١٨٥٥) وفيه : راشد بن سعيد بن راشد القرشى ، أبو بكر الرملى . صدوق . من العاشرة . تهذيب الكمال رقم (١٨٢٧) .

١٨١٩ – التقريب (١٨٥٦) وفيه : ثقة . من الخامسة . [بخ – م – د – ت – ق] .

– تهذيب الكمال رقم (١٨٢٨) [بخ – م – د – ت – ق]

١٨٢٠ – التقريب (١٨٥٧) وفيه : الحِمَّانى – بكسر المهملة – صدوق . ربما أخطأ . من الخامسة [بخ – ق] . تهذيب الكمال رقم (١٨٢٩) [بخ – ق]

١٨٢١ – تعجيل المنفعة ص (٨٥) رقم (٢٩٨) وقال الحافظ : ذكره ابن حبان فى الثقات ، وقال : يعتبر حديثه من غير رواية الإفريقى . وقال العجلى : مصرى . تابعى ثقة .

– والإكمال رقم (٢٤٢) .

المصرى : عن أبى عبد الرحمن الحُبلى . وعنه ابن لَهِيعَة ، وعبد الرحمن بن زياد الإفريقى . مجهول . (أ)

١٨٢٢ – راشـد الثقفى ، مولى حبيب بن أبى أُوَيْس [١] : عن مولاه . عن عمرو بن العاص ، وعنه يزيد بن أبى حبيب . وثقه ابن حبان . وقال : يروى المراسيل . (أ)

١٨٢٣ – راشـد : عن وابِصَة بن مَعْبَد . وعنه طلحة بن زيد الرَّقِّى . مجهول . (هـ)

* * *

١٨٢٤ – رافـع بن إسحاق الأنصارى مولاهم ، المدنى : عن أبى أيوب ، وأبى سعيد الخدرى . وعنه إسحاق بن عبد الله بن أبى طلحة . وثقه « ن » . (ك . أ . ت . ن)

١٨٢٥ – رافـع بن أُسَيْد بن ظُهَيْر الأنصارى المدنى : عن أبيه . وعنه جعفر بن عبد الله الأنصارى . فيه نظر . (ن)

١٨٢٦ – رافـع بن بشر ، ويقال : ابن بشير السلمى : عن أبيه ، وله صحبة . وعنه ابنه بشير ، وأبو جعفر الباقر . وثقه ابن حبان . (أ)

١٨٢٢ – تعجيل المنفعة ص (٨٥) رقم (٢٩٩) وقال الحافظ : وقال [أى ابن حبان] : مولى حبيب بن أوس ، ويقال ابن أبى أوس . وقال ابن يونس فى تاريخ مصر : روى عن حبيب بن أوس ، ثم ساق حديثه من طريق محمد بن إسحاق حدثنى يزيد عن راشد عن حبيب بن أوس حدثنى عمرو بن العاص من فيه ، فذكر قصة إسلامه ، قال ابن يونس : وليس الحديث بمصر . والإكمال رقم (٢٤٣) .

(١) كذا فى المخطوط : « أويس » وهو موافق لما ذكره ابن أبى حاتم فى الجرح والتعديل (٤٨٦/٣) وفى التعجيل ، والإكمال بطبعتيه « أوس » والحق أنه قد اختلف فى هذا الاسم على هذا النحو .

١٨٢٣ – التقريب (١٨٥٨) وفيه : ويقال : راشد بن أبى راشد . مجهول . ويحتمل أنه راشد بن سعد المقرائى . تهذيب الكمال رقم (١٨٣٠) .

١٨٢٤ – التقريب (١٨٥٩) وفيه : مولى الشُّفَاء ، ويقال مولى أبى طلحة . ثقة . من الثالثة . – تهذيب الكمال رقم (١٨٣١) .

١٨٢٥ – التقريب (١٨٦٠) وفيه : مقبول . من الثالثة . تهذيب الكمال رقم (١٨٣٢) .

١٨٢٦ – تعجيل المنفعة ص (٨٥) رقم (٣٠٠) والإكمال رقم (٢٤٤) والثقات (٦/ ٣٠٢) .

١٨٢٧ – رافـع بن حنين ، ويقال : ابن حصين – أبوالمغيرة : عن ابن عمر . وعنه عبد الله بن عِكْرِمَة . وثقه ابن حبان . وقال : الصحيح ابن حصين ، وذكره الدارقطنى فى « المؤتلف » فسماه : ابن حنين قال : ورافع هذا هو جد فليح بن سليمان بن أبى المغيرة ، ولا أعلمه أسند إلا حديثًا واحدا ، ولم يروه غير فليح ، عن عبد الله بن عكرمة ، عنه . (أ)

١٨٢٨ – رافـع بن خَدِيج الأنصارى ، الحَارثى ، أبو عبد الله المدنى . شهد أُحُدًا وما بعدها . وله أحاديث : روى عنه ابن عمر ، وابن المسيب ، وسليمان بن يسار ، وحنظلة بن قيس ، ومجاهد ، وطاوس ، وعطاء ، وخَلْق . قال الواقدى : مات فى أول سنة أربع وسبعين ، وحضر ابن عمر جنازته ، وكان يوم مات ابن ست وثمانين سنة . (فع . ك . أ . خ . م . ٤)

١٨٢٩ – رافـع بن رِفَاعَة : عن النبى صلى الله عليه وسلم فى كسب [(١)] الأَمَة . وعنه طارق بن عبد الرحمن . ورافع هذا غير معروف . والمحفوظ فى هذا حديث هُرَيْر بن عبد الرحمن بن رافع بن خديج ، عن [(٢)] جده . (أ . د)

١٨٣٠ – رافـع بن سلمة بن زياد بن أبى الجعد الأشجعى ، الغَطَفَانِىّ .

١٨٢٧ – تعجيل المنفعة ص (٨٦) رقم (٣٠١) والإكمال رقم (٢٤٥) وفيه تحريف يتضح بمقارنته بالنسخة المحققة . والله أعلم . وانظر الثقات (٢٣٥/٤) .

١٨٢٨ – التقريب (١٨٦١) وفيه : صحابى جليل ، أول مشاهده أُحُد ثم الخندق .

– تهذيب الكمال رقم (١٨٣٣) .

١٨٢٩ – التقريب (١٨٦٢) وفيه : صحابى . ويقال : إنه تابعى ، وحديثه مرسل . وقيل : هو رافع بن خديج المتقدم . تهذيب الكمال رقم (١٨٣٤) .

(١) د : (٣٤٢٦) فى البيوع – باب فى كسب الأمة .

(٢) د : (٣٤٢٧)

١٨٣٠ – التقريب (١٨٦٣) وفيه : ثقة . من السابعة . تهذيب الكمال رقم (١٨٣٥) .

● **رافع بن سلمة البجلى** ، كوفى : عن على ، وعنه بشير بن ربيعة . وثقه ابن حبان / تمييز . [تقريب : مجهول من الثالثة : (عس) رقم (١٨٦٤) وتهذيب الكمال رقم (١٨٣٦]

مولاهم ، البصرى : عن أبيه ، وحشرج بن زياد ، وغيرهما . وعنه زيد بن الحُبَاب ، ومسلم بن إبراهيم ، وطائفة . وثقه ابن حبان . (أ . د . ن)

١٨٣١ - / رافـع بن سِنَان ، أبو الحكم الأنصارى المدنى : له صحبة ، ٦٧/ب ورواية . وعنه حفيد ابنه جعفر بن عبد الله بن الحكم بن رافع . وفى إسناد حديثه اختلاف . (أ . د . ن)

١٨٣٢ - رافـع بن عامر ، ويقال : ابن عميرة ، ويقال : ابن عمرو الطائى : عن مولاه أبى بكر الصديق . وعنه الشعبى ، وعبد الملك بن عُمَيْر ، وطارق بن شهاب . وثقه ابن حبان ، وقال : مات فى آخر خلافة أبى بكر . (أ)

١٨٣٣ - رافـع بن عمرو الغِفَارى أبو جبير البصرى : له صحبة ، ورواية وعنه عبدالله بن الصامت ، وغيره . (م . د . ت . هـ)

١٨٣٤ - رافـع بن عمرو المُزَنِىّ أخو عائذ : له صحبة ، ورواية . سكن البصرة وشهد الجابية مع عمر . روى عنه هلال بن عامر المزنى ، وغيره [1] . (أ . د . ن . هـ)

١٨٣٥ - رافـع بن مَكِيث الجهنى ، شهد الحديبية ، وكان معه أحد

١٨٣١ - التقريب (١٨٦٥) وفيه : صحابى . له حديث مختلف فى إسناده .
- تهذيب الكمال رقم (١٨٣٧) .

١٨٣٢ - تعجيل المنفعة ص (٨٦) رقم (٣٠٢)

١٨٣٣ - التقريب (١٨٦٦) وفيه : صحابى . عداده فى أهل البصرة .
- تهذيب الكمال رقم (١٨٣٨) .

١٨٣٤ - التقريب (١٨٦٧) وفيه : صحابى . سكن البصرة ، وبقى إلى خلافة معاوية .
- تهذيب الكمال رقم (١٨٣٩) .

استدرك ابن حجر الترجمة التالية على تهذيب الكمال وبالتالى على الحسينى .

● **رافع بن مالك بن العجلان الأنصارى** . صحابى . من أهل العقبة ، وابنه رفاعة شهدا بدرًا / خ . (التقريب رقم ١٨٦٨)

١٨٣٥ - التقريب (١٨٦٩) وفيه : مكيث - بفتح الميم وكسر الكاف بعدها تحتانية ، ثم مثلثة . صحابى . تهذيب الكمال رقم (١٨٤٠) .

ألوية جهينة يوم الفتح . واستعمله النبى ﷺ على صدقاتهم ، وشهد غزوة دَوْمَة الجَنْدَل مع عبد الرحمن بن عوف . وأرسله إلى النبى ﷺ بشيرًا بالفتح ، وشهد الجابية مع عمر . روى عنه ابنه الحارث . (أ . د)

١٨٣٦ - رافع ، أبو الجعد الأَشْجَعِيُّ الغَطَفَانِيُّ مولاهم ، الكوفى : عن على ، وابن مسعود ، وأبى أمامة . وعنه ابنه سالم ، والشعبى ، وغيرهما . وثقه ابن حبان ، وقال : كان قارئًا للقرآن . (أ . م)

١٨٣٧ - رافع المدنى ، بواب مروان : سأل ابن عباس . وعنه علقمة بن وقَّاص ، وحميد بن عبد الرحمن . (خ . ن)

* * *

١٨٣٨ - رَبَاح بن الرَّبيع التميمى الأُسَيِّدى ، ويقال : رِباح بن ربيعة بالياء المثناة من تحت : له صحبة ، ورواية . وعنه حفيده المُرَقِّع بن صَيْفِيّ ، وقيس بن زهير . (أ . د . ن . هـ)

١٨٣٩ - رَبَاح بن زيد القرشى مولاهم ، الصنعانى : عن مَعْمَر ، وطائفة . وعنه ابن المبارك ، وعبد الرزاق ، وإبراهيم بن خالد الصنعانى ، وعدة . قال أحمد : كان خِيَارًا ، ما أرى كان فى زمانه خير منه ، قد انقطع عن الناس وجلس فى بيته وحده . وقال غيره : مات سنة سبع وثمانين ومائة . وهو ابن إحدى وثمانين سنة . (أ . د . ن)

١٨٣٦ - التقريب (١٨٧٠) وفيه : مخضرم . وثقه ابن حبان ، وقيل له صحبة .
- تهذيب الكمال رقم (١٨٤١) .

١٨٣٧ - التقريب (١٨٧١) وفيه : مقبول . من الثالثة . [بخ - م - ت - س] .
- تهذيب الكمال رقم (١٨٤٢) [خ - س]

١٨٣٨ - التقريب (١٨٧٢) وفيه : الأُسَيِّدى - بتشديد التحتانية - أخو حنظلة الكاتب ، ويقال : بكسر أوله وبالتحتانية . صحابى ، له حديث . تهذيب الكمال رقم (١٨٤٣) .

١٨٣٩ - التقريب (١٨٧٣) وفيه : ثقة فاضل . من التاسعة .
- تهذيب الكمال رقم (١٨٤٤) .

١٨٤٠ - رَبـاح بن عبد الرحمن بن أبى سفيان بن حُوَيْطِب العَامِرِى ، أبو بكر ، قاضى المدينة : روى عن جدته ، وهى أسماء بنت سعيد بن زيد ، وأبى هريرة ، ومحمد بن عبد الرحمن بن ثَوْبَان . وعنه أبوثِفَال المُرِّى ، وغيره . وثقه ابن حبان . (أ . ت . هـ)

١٨٤١ - رَبـاح بن أبى معروف المكى : عن مجاهد ، وعطاء ، وجمع . وعنه الثورى ، وأبو على الحنفى ، وأبو نعيم ، وآخرون . ضعفه « ن » وابن معين . وقال أبو زرعة وأبو حاتم : صالح . (أ . م . ن)

١٨٤٢ - رَبـاح بن الوليد الذُّمَارِىّ : عن إبراهيم بن أبى عبلة ، وغيره . وعنه مَرْوَان . ووثقه يحيى بن حسان ، وسماه الوليد بن رباح . (د)

١٨٤٣ - رَبـاح الكوفى : عن عثمان . وعنه الحسن بن سعد . وثقه ابن حبان . (أ . د)

* * *

١٨٤٤ - رِبْـعِىّ بن إبراهيم بن مِقْسَم الأَسَدِىّ ، أبو الحسن البصرى : عن داود بن أبى هند ، وعبد الرحمن بن إسحاق المدنى ، وعدة . وعنه أحمد ، وأبو خَيْثَمة ، وجماعة . وثقه ابن معين ، وقال أحمد : كان يُفَضَّل على أخيه . وقال مُطَيَّنٌ : مات سنة سبع وتسعين ومائة . (أ . ت)

١٨٤٠ - التقريب (١٨٧٤) وفيه : مقبول . من الخامسة . قتل سنة اثنتين وثلاثين . وقد ينسب إلى جد أبيه . تهذيب الكمال رقم (١٨٤٥) .

١٨٤١ - التقريب (١٨٧٥) وفيه : رباح بن أبى معروف بن أبى سارة المكى . صدوق له أوهام من السادسة [بخ - م - ت - س] . تهذيب الكمال رقم (١٨٤٦) [بخ - م - ل - س]

١٨٤٢ - التقريب (١٨٧٦) وفيه : الذُّمَارِى - بفتح المعجمة وتخفيف الميم ، وقلبه بعضهم فقال : الوليد بن يزيد بن رباح . صدوق . من الثامنة . تهذيب الكمال رقم (١٨٤٧) .

١٨٤٣ - التقريب (١٨٧٧) وفيه : مجهول . من الثالثة . تهذيب الكمال رقم (١٨٤٨) .

١٨٤٤ - التقريب (١٨٧٨) وفيه : رِبْعِىّ - بكسر أوله وسكون الموحدة - ابن إبراهيم بن مِقْسَم ، أخو إسماعيل بن عُلَيَّة ، وهو أصغر منه . ثقة صالح . من التاسعة [بخ - قد - ت] . - تهذيب الكمال رقم (١٨٤٩) [بخ - قد - ت]

١٨٤٥ – رِبْـعِيّ بن حِرَاش العَبْسى ، أبو مريم الكوفى : عن عمر ، وعلى ، وابن مسعود ، وحذيفة ، وأبى موسى ، وغيرهم . وعنه عبد الملك بن عُمَيْر ، ومنصور ، وأبو مالك الأشجعى ، وجماعة . قال العِجْلِىّ : ثقة من خيار الناس ، لم يَكْذِب كِذْبَة قط . وقال ابن حبان : كان من عُبَّادِ أهل الكوفة ، مات سنة مائة أو إحدى ومائة ، ويقال : سنة أربع ومائة . (فه . أ . خ . م . ٤)

١٨٤٦ – رِبْـعِى بن عبد الله بن الجارود بن أبى سَبْرَة الهُذَلِىّ ، البصرى : عن جده ، وعمرو بن أبى الحجاج ، وسيف بن وهب . وعنه موسى بن إسماعيل ، ومُسَدَّد ، وجماعة . قال « ن » : ليس به بأس . (أ . د)

* * *

٦٨/أ **١٨٤٧ – / رُبَـيْح بن عبد الرحمن بن أبى سعيد الخدرى** : عن أبيه ، عن جده . وعنه ابنه حكيم ، وفُلَيْح بن سليمان ، وكثير بن زيد ، والدَّرَاوَرْدِى ، وجماعة . قال ابن عدى : أرجو أنه لا بأس به . (أ . د . هـ)

* * *

١٨٤٨ – الـربيع بن أنس البكرى ، ويقال : الحنفى البصرى ، ثم الخراسانى : عن أنس ، وأبى العالية ، وعدة . وعنه سليمان التَّـيْـمِىّ ، وأبو جعفر الرازى ، وابن المبارك ، وجماعة . قال « ن » : ليس به بأس . وقال ابن حبان :

١٨٤٥ – التقريب (١٨٧٩) وفيه : حِرَاش – بكسر المهملة وآخره معجمة – ثقة عابد . مخضرم . من الثانية . تهذيب الكمال رقم (١٨٥٠) .

١٨٤٦ – التقريب (١٨٨٠) وفيه : سَبْرَة – بفتح المهملة وسكون الموحدة – صدوق . من الثامنة . [بخ – د] . تهذيب الكمال رقم (١٨٥١) [بخ – د]

١٨٤٧ – التقريب (١٨٨١) وفيه : رُبَيْح – بموحدة وبمهملة مصغرًا – يقال اسمه سعيد ورُبَيْح لقب . مقبول . من السابعة . [د – تم – ق] . تهذيب الكمال رقم (١٨٥٢) [د – تم – ق]

١٨٤٨ – التقريب (١٨٨٢) وفيه : صدوق له أوهام . رُمِى بالتشيع . من الخامسة . – تهذيب الكمال رقم (١٨٥٣) .

كان راوية لأبى العالية ، وكل ما فى أخباره من المناكير إنما هى من جهة أبى جعفر الرازى . يقال : مات سنة أربعين ومائة . (أ . ٤)

١٨٤٩ – الـربيع بن بدر بن عمرو بن جَرَاد التميمى السَّعْدِىّ ، أبو العَلَاء البصرى ، الأعرج المعروف بعُلَيْلَة : روى عن أبيه ، وسعيد الجُرَيْرِىّ ، وأبى الزبير ، وعدة . وعنه هشام بن عَمَّار ، وعلى بن حُجْر ، وخلق . قال « ن » والدارقطنى : متروك الحديث . وقال ابن سعد : توفى سنة ثمان وسبعين ومائة . (ت . هـ)

١٨٥٠ – الـربيع بن البَرَاء بن عازِب الأنصارى الكوفى : عن أبيه . وعنه أبو إسحاق السَّبِيعِى . وثقه ابن حبان . (أ . ت . ن)

١٨٥١ – الـربيع بن حبيب العَبْسِىّ مولاهم ، أبو هشام الكوفى الأَحْوَل : عن نوفل بن عبد الملك ، ويحيى بن قيس . وعنه وكيع ، وعبيد الله بن موسى . وثقه ابن معين . وقال « خ ، ن » : منكر الحديث . (هـ)

١٨٥٢ – الـربيع بن خالد الضبى : سمع الحجاج يخطب . روى عنه مغيرة ابن مِقْسَم . يقال : قُتِل فى الجماجم . (د)

١٨٥٣ – الـربيع بن خُثَيْم الثورى ، أبو يزيد الكوفى ، أحد الأعلام :

١٨٤٩ – التقريب (١٨٨٣) وفيه : عُلَيْلَة – بمهملة مضمومة ولامين – متروك . من الثامنة .
– تهذيب الكمال رقم (١٨٥٤) .

١٨٥٠ – التقريب (١٨٨٤) وفيه : ثقة . من الثالثة . تهذيب الكمال رقم (١٨٥٥) .

١٨٥١ – التقريب (١٨٨٥) وفيه : أخو عائذ بن حبيب ، صدوق ، ضُعّف بسبب روايته عن نوفل بن عبد الملك ، قال أبو أحمد الحاكم : الحمل على نوفل . من السابعة .
– تهذيب الكمال رقم (١٨٥٦) .

الربيع بن حبيب الحنفى ، أبو سلمة ، البصرى ، ثقة ، روى عن الحسن وابن سيرين وجماعة / تمييز .
[تقريب : ثقة من السابعة ، وقيل هو الذى قبله رقم ١٨٨٦ – تهذيب الكمال رقم ١٨٥٧]

١٨٥٢ – التقريب (١٨٨٧) وفيه : ثقة . من الرابعة . تهذيب الكمال رقم (١٨٥٨) .

١٨٥٣ – التقريب (١٨٨٨) وفيه : خُثَيْم – بضم المعجمة وفتح المثلثة – ابن عائذ بن عبد الله الثورى . ثقة عابد . مخضرم . من الثانية . قال له ابن مسعود : لو رآك رسول الله ﷺ لأحبك .
– تهذيب الكمال رقم (١٨٥٩) .

روى عن ابن مسعود ، وأبى أيوب الأنصارى ، وابن أبى ليلى ، وغيرهم . وأرسل عن النبى ﷺ . روى عنه الشعبى ، والنَّخعِى ، ومنذر الثورى ، وجماعة . قال الشعبى : كان من معادن الصدق . وقال ابن حبان : من عُبَّاد أهل الكوفة ، وزهادهم والمواظبين منهم على الورع الخَفِيّ ، والعبادة الدائمة إلى أن مات بها بعد قتل الحسين بن على سنة ثلاث وستين . (أ . خ . م . ت . ن . هـ)

١٨٥٤ – الـربيع بن رُكَيْن بن الربيع بن عُمَيْلة الفَزَارِىّ ، الكوفى : عن عدى بن ثابت ، وقيس بن مسلم ، وسالم الأفطس . وعنه شعبة ، ومروان الفَزَارِىّ ، وغيرهما . ضعفه « ن » وقال : كان يكون ببغداد ، وهو الربيع بن سهل ، ووثقه ابن حبان ، وقال : روى عن أنس بن مالك ، روى عنه أهل الكوفة . ومات سنة تسع ومائة . (أ)

١٨٥٥ – الـربيع بن رَوْح الحضرمى ، أبو رَوْح الحِمْصِىّ : عن إسماعيل ابن عياش ، وبقية ، ومحمد بن حرب ، وعدة . وعنه محمد بن عوف ، وعمران ابن بَكَّار ، وأبو حاتم ، وقال : كان ثقة خِيَارًا . (د . ن)

١٨٥٦ – الـربيع بن زياد ويقال : ابن زيد ، ويقال : ربيعة بن الخزاعى

١٨٥٤ – تعجيل المنفعة ص (٨٦) رقم (٣٠٣) وقال تعقيبًا على صنيع ابن حبان : هكذا ذكر فى الطبقة الثانية الربيع بن الركين ، ثم قال فى الثالثة : روى عن عدى بن ثابت ، فكأنه عنده اثنان . وقد فرق البخارى بين الربيع بن الركين ، والربيع بن سهل بن الركين : ابن أبى حاتم فى الأول ولم يذكر فيه جرحًا ، ثم قال : الربيع بن سهل بن الربيع العامرى ، روى عن سعيد بن عبيد الطائى ، روى عنه يحيى بن أبى بكير ، ثم نقل عن ابن معين قال : الربيع بن سهل الفزارى ليس بشىء ، قال : وقال أبى : هو شيخ ، وقال أبو زرعة : منكر الحديث ، انتهى . وقال البخارى : يخالف فى حديثه ، وقال أبو داود والدارقطنى : ضعيف . واقتصر الذهبى فى (الميزان) على ذكر الربيع بن سهل بن الركين . وانظر الإكمال رقم (٢٤٧) .

١٨٥٥ – التقريب (١٨٨٩) وفيه : اللَّاحُونى – بمهملة – الحمصى . ثقة . من التاسعة . – تهذيب الكمال رقم (١٨٦٠) .

١٨٥٦ – التقريب (١٨٩١) وفيه : مختلف فى صحبته . وذكره ابن حبان فى ثقات التابعين وقال : يروى المراسيل . تهذيب الكمال رقم (١٨٦١) .

ذكر المزى وابن حجر الترجمة التالية ، قال ابن حجر : =

ويقال : الحارثى . مختلف فى صحبته . له عن النبى ﷺ حديث رواه عنه وَبَرَة أبو كُرْز الحارثى . (ن)

١٨٥٧ – الـربيع بن سَبْرَة بن مَعْبَد الجُهَنىّ المدنى : عن أبيه ، وغيره . وعنه ابناه عبد العزيز ، وعبد الملك ، والليث بن سعد ، والزهرى ، وعدة . وثقه « ن » . وقال العِجْلىّ : حجازى تابعى ثقة . (فع . فه . أ . م . ٤)

١٨٥٨ – الـربيع بن سليمان بن داود الجِـيزِى ، أبو محمد الأَزْدِىّ مولاهم المصرى الأعرج : عن ابن وهب ، والشافعى ، وعدة . وعنه « د ، ن » ، والطحاوى ، وعدة . وثقه ابن يونس ، وقال : توفى فى ذى الحَجَّة سنة ست وخمسين ومائتين . (د . ن)

١٨٥٩ – الـربيع بن سليمان بن عبد الجبار المُرَادِىّ مولاهم ، أبو محمد المصرى ، المؤذن صاحب الشافعى ، وراوى كتب الأمهات عنه : روى عنه ، وعن ابن وهب ، وجماعة . وعنه « د ، ن ، هـ » والطحاوى ، وابن صاعد ، ومحمد بن يعقوب الأصم ، وخلق . وثقه ابن يونس ، والخطيب ، وغيرهما . وقال الطحاوى : ولد سنة أربع وسبعين ومائة ، ومات سنة سبعين ومائتين . (٤)

١٨٦٠ – / الـربيع بن أبى صالح الأسلمْى مولاهم ، البكرى : عن ٦٨/ب

= ● الربيع بن زياد الحارثى البصرى ، مخضرم . من الثانية . ذكر صاحب الكمال أنه أبو فراس . الذى روى عن عمر بن الخطاب – رضى الله عنه – وردَّ ذلك المزى / د س .

[تقريب : ١٨٩٠ – تهذيب الكمال : ١٨٦٠]

١٨٥٧ – التقريب (١٨٩٢) وفيه : ثقة . من الثالثة . تهذيب الكمال رقم (١٨٦٢) .

١٨٥٨ – التقريب (١٨٩٣) وفيه : ثقة . من الحادية عشرة .

– تهذيب الكمال رقم (١٨٦٣) .

١٨٥٩ – التقريب (١٨٩٤) وفيه : ثقة . من الحادية عشرة . مات سنة سبعين وله ست وتسعون سنة . تهذيب الكمال رقم (١٨٦٤) .

١٨٦٠ – تعجيل المنفعة ص (٨٦) رقم (٣٠٤) وزاد ابن حجر : وذكره ابن حبان فى الثقات فقال : « البكرى ، مولى أسلم » فأفاد طريق الجمع بين النسبين .

– والإكمال رقم (٢٤٨) والثقات (٦/٣٠٠)

زياد بن أبى زياد ، ومُدْرِك بن أبى زياد . وعنه مَرْوَان بن معاوية ، وعبد الله بن داود الخُرَيْبِى ، وأبو نعيم . وثقه ابن معين . وقال أبو حاتم : يكتب حديثه . (أ)

١٨٦١ – الـربيع بن صَبِيح السعدى ، أبو حفص البصرى : عن الحسن ، وابن سيرين ، وعطاء ، وعدة . وعنه الثورى ، ووكيع ، وابن مهدى ، وابن المبارك ، وطائفة . ضعفه « ن » وغيره . وقال أحمد : لا بأس به ، رجل صالح . وقال الشافعى : كان رجلًا غُزًّا . وقال غيره : مات سنة ستين ومائة بأرض السند . (خ . ت . هـ)

١٨٦٢ – الـربيع بن عبد الله : عن أيمن بن نَابِل ، عن يعلى بن مُرَّة بحديث فى غَصْب الأرض [١] . وعنه زائدة . كذا وقع فى هذه الرواية ، والصواب الربيع ، عن أيمن بن ثابت وهو أبو ثابت . وقال ابن حبان فى الثقات : الربيع بن عبد الله يروى عن أيمن بن ثابت ، روى عنه زائدة . يشبه أن يكون هذا هو ابن خُطَّاف الأحدب الخياط .(أ)

قلت : أما ابن خُطَّاف المذكور فاسمه :

١٨٦١ – التقريب (١٨٩٥) وفيه : صبيح – بفتح المهملة – صدوق سيء الحفظ . وكان عابدًا مجاهدًا . قال الرَّامَهُرْمُزى : هو أول من صنف الكتب بالبصرة . من السابعة [خت – ت – ق] . تهذيب الكمال رقم (١٨٦٥) [خت – ت – ق]

١٨٦٢ – تعجيل المنفعة ص (٨٦ – ٨٧) رقم (٣٠٥) وسياقها مختلف عما عندنا ، وكأن ابن حجر قد لخص ما فى التذكرة . والله أعلم . والإكمال رقم (٣٤٩) .

هذا وفى التعجيل : «بحديث فى غضب الله » وهو خطأ ، وتبعه فى ذلك قلعجى غير عابئ بما عنده فى المخطوطتين ؛ لأن صاحب الطبعة الثانية من الإكـــمال نقلها على الصحة (غصب الأرض) . والله أعلم . وقد ثبت الدكتور إكرام الله محقق التعجيل على الصواب (٥٢٣/١)

(١) حـــم : (١٨٠/٦ رقم ١٧٥٨٢) من طريق حسين بن على ، عن زائدة ، عن الربيع بن عبد الله ، عن أيمن بن نابل ، عن يعلى بن مرة قال : سمعت رسول الله – ﷺ يقول : «أيما رجل ظلم شبرًا ....» .

● الـربيع بن عبد الله بن خطاف حَدَّث عن الحسن ، وابن سيرين ، وغيرهما ، وعنه أبو داود الطيالسى ، وجماعة . وثقه أحمد وغيره ، وضعفه «ن» وغيره .

١٨٦٣ - الـربيع بن عُمَيْلَة الفَزَارِىّ الكوفى : عن ابن مسعود ، وسَمُرَة بن جُنْدَب ، وطائفة . وعنه ابنه الرُّكَيْن ، وهلال بن يَسَاف ، وجماعة . وثقه ابن معين (أ . م . ٤)

١٨٦٤ - الـربيع بن لُوط الأنصارى ، أبو لوط الكوفى : عن البَرَاء بن عازب ، وقيس بن مسلم ، وغيرهما . وعنه شعبة ، وابن عُيَيْنَة ، وجماعة . وثقه « ن » . (ن)

١٨٦٥ - الـربيع بن مالك : عن خَوْلَة بنت حكيم ، وسعيد بن جبير . وعنه حجاج بن أرْطَاةَ . قال « خ » وأبو حاتم : لم يثبت حديثه . (أ)

١٨٦٦ - الـربيع بن محمد بن عيسى الكِنْدى ، أبو الفضل اللَّاذِقِى . عن آدم ابن أبى إياس ، وجماعة . وعنه « ن » وقال : لا بأس به . (ن)

● التقريب (١٨٩٦) وفيه : خُطَّاف - بضم المعجمة وتشديد الطاء - الأحدب أبو محمد البصرى . صدوق . رمى بالقدر . من السابعة / [بخ] .

- تهذيب الكمال رقم (١٨٦٦) [بخ]

١٨٦٣ - التقريب (١٨٩٧) وفيه : « عميلة - بمهملة ولام - مصغر ، كوفى ، ثقة . من الثانية » .

- تهذيب الكمال رقم (١٨٦٧) .

١٨٦٤ - التقريب (١٨٩٨) وفيه : من ولد البراء بن عازب . وقيل : ابن أخيه ، ثقة . من الرابعة . تهذيب الكمال رقم (١٨٦٨) .

١٨٦٥ - تعجيل المنفعة ص (٨٧) . وزاد الحافظ : قال البخارى : لم يثبت حديثه ، وتبعه ابن أبى حاتم ، وهو فى القول إذا نزل المسافر منزلا ، وهو حديث صحيح مخرج فى الصحيح ، لكن من طريق سعد بن أبى وقاص عن خولة ، وهو من رواية الأكابر عن الأصاغر ، وإنما نفى البخارى ثبوته من جهة هذا الإسناد الخاص ؛ لكون الربيع لم يدرك خولة ، وأظن أن ابن حبان لم يدرك مراد البخارى ، فذكر الربيع فى الثقات ، وقال : حديثه منكر ، فما أدرى ذلك منه أو من حجاج ، انتهى . ولعله أشار إلى الانقطاع ، والله أعلم . رقم (٣٠٧) . والإكمال رقم (٢٥٠) والمجروحين لابن حبان (٢٩٧/١) . والتاريخ الكبير (٢٧٣/١/٢) والجرح والتعديل (٤٦٨/٢/١)

١٨٦٦ - التقريب (١٨٩٩) وفيه : لا بأس به . من الحادية عشرة .

- تهذيب الكمال رقم (١٨٦٩) .

١٨٦٧ – الـربيع بن محمد : عن النبى ﷺ مرسلًا . وعنه يحيى بن أبى كثير ، مجهول . (ن)

١٨٦٨ – الـربيع بن مسلم القرشى الجُمَحِىّ ، أبو بكر البصرى : عن الحسن ، ومحمد بن زياد القرشى ، وعدة . وعنه ابن المبارك ، وابن مهدى ، ويحيى القطان . وثقه أحمد ، وأبو حاتم ، والنسائى ، وابن حبان . ومات سنة سبع وستين ومائة . (أ . م . د . ت . ن . هـ)

١٨٦٩ – الـربيع بن نافع ، أبو توبة الحلبى ، نزيل طرسوس : روى عن معاوية بن سلام ، ومحمد بن المهاجر الدمشقى ، وشَرِيك ، وخلق . وعنه « د » وأبو حاتم ، وروى عنه أحمد كتابة وقال : لم يكن به بأس كان يحبنى [1] ولم أسمع منه شيئًا ، كتب إلىَّ بأحاديث . وقال أبو حاتم : ثقة ، صدوق حجة . وقال غيره : مات سنة إحدى وأربعين ومائتين . (أ . خ . م . د . ن . هـ)

١٨٧٠ – الـربيع بن يحيى الأُشْنَانى ، أبو الفضل البصرى : عن مالك بن مِغْوَل ، وشعبة ، وزائدة ، وعدة . وعنه « خ ، د » وأبو زرعة ، وتَمْتَام ، وأبو حاتم ، وقال : ثقة ، ثبت . وقال ابن قانع : مات سنة أربع وعشرين ومائتين . (خ . د)

١٨٦٧ – التقريب (١٩٠٠) وفيه : تابعى ، أرسل حديثًا . مجهول . من الثالثة .

– تهذيب الكمال رقم (١٨٧٠) .

١٨٦٨ – التقريب (١٩٠١) وفيه : ثقة . من السابعة . تهذيب الكمال رقم (١٨٧١) .

١٨٦٩ – التقريب (١٩٠٢) وفيه : ثقة ، حجة ، عابد . من العاشرة .

– تهذيب الكمال رقم (١٨٧٢) .

(١) فى تهذيب الكمال : « يجيئنى » بدل : « يحبنى » . والله أعلم .

١٨٧٠ – التقريب (١٩٠٣) وفيه : الربيع بن يحيى بن مِقْسَم الأُشْنَانِىّ – بضم الألف وسكون المعجمة – صدوق له أوهام . من كبار العاشرة . تهذيب الكمال رقم (١٨٧٣) .

١٨٧١ – ربيع أبو سعيد النصرى : عن معاوية بن أبى إسحاق ، وصالح بن أبى صالح . وعنه محمد بن سابق ، وطارق بن غنام . مجهول . (أ)

* * *

١٨٧٢ – ربيعة بن الحارث : عن الفضل بن العباس . وعنه عبد الله بن نافع ابن العمياء . وثقه ابن حبان . (ت . ن)

١٨٧٣ – ربيعة بن دَرَّاج : عن عمر ، وعلىّ . وعنه الزهرى . وثقه ابن حبان ، وقال : روى الزهرى ، عن رجل ، عنه . (أ)

١٨٧١ – تعجيل المنفعة ص (٨٧) وقال الحافظ : سمى بعضهم أباه عبد الله . رقم (٣٠٨) . والإكمال رقم (٢٥١) .

● ذكر ابن حجر هنا ترجمة لربيعة بن أمية بن خلف ، من رجال الموطأ ، وقد جاءت روايات أنه مات على الكفر ، فلعله لذلك لم يذكره الحسينى (التعجيل رقم ٣٠٩)

١٨٧٢ – التقريب (١٩٠٤) وفيه : ربيعة بن الحارث بن عبد المطلب الهاشمى ، ابن عم النبى ﷺ له صحبة . مات فى أول خلافة عمر – رضى الله عنه – وقيل فى أواخرها .
– تهذيب الكمال رقم (١٨٧٤) .

١٨٧٣ – تعجيل المنفعة ص (٨٨) رقم (٣١٠) وقال الحافظ : قلت فى روايته فى المسند من طريق معمر عن الزهرى عنه أن عليًا صلى بعد العصر ، فتغيظ عليه عمر ، الحديث ، ومن طريق صالح بن أبى الأخضر عن الزهرى نحوه . وقد ذكر البخارى الاختلاف على الزهرى فى حديث ربيعة عن على فى الأضحية ، فمنهم من سماه حزام بن دراج ، ومنهم من لم يسمه قال عن ابن دراج ، وقال حرملة فى نسخته عن ابن وهب عن يونس عن الزهرى حدثنى دراج . لكن وقع فى تاريخ دمشق لأبى زرعة من طريق الليث ، عن يونس ، عن ابن شهاب حدثنى ابن دراج وقال الذهلى فى الزهريات : حدثنا أبو صالح حدثنى الليث حدثنى يزيد بن أبى حبيب أن ابن شهاب كتب إليه أن ابن محيريز أخبره ، عن ابن ربيعة بن دراج أنه أخبره . وأخرجه ابن جوصى من طريق عبادة بن نسى ، عن ابن محيريز ، عن عم له ، قال : صليت خلف عمر ، فذكر حديثًا . قال ابن جوصى عن أبى زرعة الدمشقى : اسم عمه ربيعة بن دراج . وذكره أبو زرعة الدمشقى فى الطبقة العليا التى تلى الصحابة ، وقال : رأى أبا بكر الصديق . وذكره ابن سميع فى الطبقة الأولى ونسبه كما ذكرته فى صدر الترجمة . وصحح الذهلى فى الزهريات أن الرواية لابن ربيعة بن دراج هى الصحيحة ؛ لأن ربيعة قتل فى عهد النبى صلى الله عليه وآله وسلم ، ورده ابن عساكر بأن أهل الشام أعرف برجالهم ، كذا قال . وقد ذكر الواقدى أن ربيعة شهد بدرًا مع المشركين ، فأسر ثم أفدى ، وأطلق ، وعاش إلى خلافة عمر . فمقتضى ذلك أن يكون من مسلمة الفتح ؛ فإن ثبت أنه قتل فى عهد النبى صلى الله عليه وآله وسلم فالرواية لولده . وذكر الزبير بن بكار أن عبد الله بن ربيعة بن دراج قتل يوم الجمل . وانظر الإكمال رقم (٢٥٢) .

● **ربيعة بن زياد** ، ويقال : الربيع . تقدم [٢٨٥٦]

١٨٧٤ – ربيعة بن سليم ويقال : ابن أبى سُلَيْم التُّجِيبى مولاهم ، المصرى : عن حَنَش الصَّنْعَانِىّ ، وبِشْر بن عبيد الله . وعنه يحيى بن أبى أيوب ، وابن لَهِيعَة ، وطائفة . وثقه ابن حبان . (ت)

١٨٧٥ – ربيعة بن سيف المَعَافِرِىّ الإسكندرانى : عن فضالة بن عُبَيْد ، وأبى عبد الرحمن الحُبُلِىّ ، وجماعة . وعنه سعيد بن أبى هلال ، وسعيد بن أبى أيوب ، وابن لَهِيعَة ، والليث ، وعدة . قال « خ » وابن يونس : عنده مناكير . وقال الدارقطنى : مصرى ، صالح . وقال غيره : متوفى قريبًا من سنة عشرين ومائة . (أ . د . ت . ن)

٦٩/أ **١٨٧٦ – / ربيعة بن شيبان السَّعْدِىّ أبو الحَوْرَاء البصرى** : عن الحسن بن على . وعنه يزيد بن أبى مريم ، وغيره . وثقه « ن » . (أ . ٤)

١٨٧٧ – ربيعة بن عامر : له صحبة ، وحديث واحد . وعنه يحيى بن حسان الفِلَسْطِينى . (أ . ن)

١٨٧٨ – ربيعة بن عِبَاد الديلى صحابى ، جاهلى ، مدنى ، مُعَمَّر : روى عنه ابن المنكدر ، وأبو الزناد ، وزيد بن أسلم ، وبكير بن الأشج . قال ابن حبان : هو من أهل الحجاز ، له صحبة . ومن زعم أنه ربيعة بن عَبَّاد بالتشديد فقد وهم . قال ابن ماكولا : توفى بالمدينة أيام الوليد بن عبد الملك . (أ)

١٨٧٤ – التقريب (١٩٠٥) وفيه : مقبول . من السابعة . تهذيب الكمال رقم (١٨٧٥) .

١٨٧٥ – التقريب (١٩٠٦) وفيه : ربيعة بن سيف بن مانع – بكسر المثناة – صدوق له مناكير ، من الرابعة . تهذيب الكمال رقم (١٨٧٦) .

١٨٧٦ – التقريب (١٩٠٧) وفيه : أبو الحَوْرَاء – بمهملتين – ثقة . من الثالثة . – تهذيب الكمال رقم (١٨٧٧) .

١٨٧٧ – التقريب (١٩٠٨) وفيه : ربيعة بن عامر بن بِجَاد – بموحدة وجيم – وقيل : ابن الهاد الأزدى أو الديلى . صحابى . له حديث . تهذيب الكمال رقم (١٨٧٨) .

١٨٧٨ – تعجيل المنفعة ص (٨٨) وفيه : عِبَاد – بكسر وتخفيف . والسياق يختلف قليلا . رقم (٣١١) . والإكمال رقم (٢٥٣) وسياقه كالتذكرة .

١٨٧٩ – ربيعــة بن عبد الله بن الهُدَيْر التيمى المدنى : عن عمر ، وطلحة ، وأبى سعيد . وعنه ابنا أخيه ؛ محمد ، وأبو بكر ابنا المنكدر ، وربيعة بن أبى عبد الرحمن ، وطائفة . وثقه ابن حبان . وقال : مات سنة ثلاث وتسعين .

(فع . خ . د)

١٨٨٠ – ربيعــة بن عبد الرحمن بن حصن الغَنَوى : عن جدته سَرَّاء بنت نبهان ، ولها صحبة . وعنه أبو عاصم النبيل . وثقه ابن حبان . (د)

١٨٨١ – ربيعــة بن أبى عبد الرحمن ، واسمه فَرُّوخ التيمى ، مولى آل المنكدر ، أبو عثمان ، ويقال : أبو عبد الرحمن المدنى الفقيه . أحد الأعلام المعروف بربيعة الرَّأْى : روى عن أنس ، والسائب بن يزيد ، وسعيد بن المسيب ، ويزيد مولى المُنْبَعِث ، وخلق . وعنه « ط » ويحيى الأنصارى ، وشعبة ، والأوزاعى ، والليث ، والسفيانان ، والدَّرَاوَرْدِىّ ، وخلق . قال أحمد : ثقة ، وأبو الزناد أعلم منه . وقال أبو حاتم ، والنسائى : ثقة . وقال يعقوب بن شيبة : ثقة ، ثبت ، أحد مفتى المدينة . وقال الخطيب : كان فقيهًا ، عالمًا ، حافظًا للفقه والحديث ، وقدم على أبى العباس السفاح الأنبار ، وكان أقدمه ليوليه القضاء ، فيقال : إنه توفى بالأنبار ، ويقال : بل توفى بالمدينة . وقال مالك : ذهبت حلاوة الفقه منذ مات ربيعة . قال ابن حبان : مات سنة ست وثلاثين ومائة . وعنه أخذ مالك الفقه . (فع . ك . أ . خ . م . ٤)

١٨٧٩ – التقريب (١٩٠٩) وفيه : ربيعة بن عبد الله بن الهدير – وقد ينسب إلى جده ، ويقال : بين عبد الله والهدير : ربيعة ، له رواية . وذكره ابن حبان فى ثقات التابعين .

– تهذيب الكمال رقم (١٨٧٩) .

١٨٨٠ – التقريب (١٩١٠) وفيه : الغنوى – بمعجمة ونون مفتوحتين – مقبول . من الخامسة [عخ – د] . تهذيب الكمال رقم (١٨٨٠) [عخ – د]

١٨٨١ – التقريب (١٩١١) وفيه : ثقة فقيه مشهور . قال ابن سعد : كانوا يتقونه لموضع الرأى . من الخامسة . تهذيب الكمال رقم (١٨٨١) .

١٨٨٢ – ربيعــة بن عُتبة ، ويقال : ابن عبيد الكِنَانِيّ الكوفى : عن عطاء بن أبى رباح ، والمنهال بن عمرو . وعنه مَرْوَان بن معاوية ، وأبو نعيم ، وغيرهما . وثقه ابن معين . (أ . د)

١٨٨٣ – ربيعــة بن عثمان بن ربيعة بن عبد الله بن الهُدَيْر التيمى ، أبو عثمان المدنى : عن نافع ومحمد بن يحيى بن حَبَّان ، وعدة . وعنه ابن المبارك ، وابن إدريس ، والواقدى ، وعدة . وثقه ابن معين . وضعفه أبو زرعة ، وغيره . وقال « ن » : ليس به بأس . قال الواقدى : مات سنة أربع وخمسين ومائة ، عن سبع وسبعين سنة . (فع . أ . م . هـ)

١٨٨٤ – ربيعــة بن عطاء الزهرى ، مولاهم المدنى : عن القاسم بن محمد . وعنه بكير بن الأشج ، وغيره . وثقه ابن حبان . (م . ن)

١٨٨٥ – ربيعــة بن عمرو ، ويقال : ابن الحارث ، ويقال : ابن الغاز ، أبو الغاز الجُرَشِيّ . نزيل دمشق . مختلف فى صحبته : روى عن النبى ﷺ ، وعن سعد ، وأبى هريرة ، وعائشة ، ومعاوية . وعنه خالد بن معدان ، وعلى بن رباح ، وجماعة . قال ابن حبان : كان من عُبَّاد الشاميين . وقال ابن سعد : قتل يوم « مرْج رَاهِط » سنة أربع وستين . (أ . ٤)

١٨٨٦ – ربيعــة بن كعب الأسلمى ، أبو فِرَاس المدنى ، من أهل الصُّفَّة

١٨٨٢ – التقريب (١٩١٢) وفيه : صدوق . من السادسة . [د – عس] .
– تهذيب الكمال رقم (١٨٨٢) .

١٨٨٣ – التقريب (١٩١٣) وفيه : صدوق ، له أوهام . من السادسة [م – س – ق] .
– تهذيب الكمال رقم (١٨٨٣)[م – سى – ق]

١٨٨٤ – التقريب (١٩١٤) وفيه : مولى ابن سباع . ثقة . من السادسة .
– تهذيب الكمال رقم (١٨٨٤) .

١٨٨٥ – التقريب (١٩١٥) وفيه : الجُرَشِى – بضم الجيم وفتح الراء بعدها معجمة – وكان فقيهًا ، وثقه الدارقطنى وغيره . تهذيب الكمال رقم (١٨٨٥) .

١٨٨٦ – التقريب (١٩١٦) وفيه : صحابى من أهل الصُّفَّة . ومنهم من فرّق بين ربيعة وأبى فراس الأسلمى [بخ – م – ٤] . تهذيب الكمال رقم (١٨٨٦) [بخ – م –٤]

خدم النبى ﷺ ، وروى عنه . وعنه أبو سلمة بن عبد الرحمن ، ونعيم المُجْمِر وغيرهما . مات سنة ثلاث وستين . (أ . م . ٤)

١٨٨٧ – ربيعة بن كلثوم بن جَبْر البصرى : عن أبيه ، والحسن . وعنه عبد الصمد ، وحجاج بن مِنْهَال ، وعدة . وثقه ابن مَعِين ، وتوقف فيه «ن» . وقال أحمد : صالح . (أ . م . ن)

١٨٨٨ – ربيعة بن لَقِيط التَّجِيبى ، مصرى : عن عبد الله بن حوالة ، ومالك ابن هرم . وعنه يزيد بن أبى حبيب . وثقه ابن حبان . (أ)

١٨٨٩ – ربيعة بن النابغة ، بصرى : عن أبيه ، عن على ؛ فى النهى عن زيارة القبور . وعنه على بن زيد بن جُدْعَان . وثقه ابن حبان ، وقال : عداده فى أهل الكوفة . روى عنه أهلها . (أ)

١٨٩٠ – / ربيعة بن ناجد الأَزْدِىّ الكوفى : عن على ، وابن مسعود ، وعُبَادَة ابن الصامت . وعنه أبو صادق الأَزْدِىّ . وثقه العِجْلِىّ ، وابن حبان . (أ . هـ) ٦٩/ب

١٨٨٧ – التقريب (١٩١٧) وفيه : « ابن كلثوم بن جبر » بجيم وموحدة ساكنة – صدوق يهم . من السابعة . [بخ – م – س] . تهذيب الكمال رقم (١٨٨٧) [بخ – م – س]

١٨٨٨ – الإكمال رقم (٢٥٥) . وتعجيل المنفعة ص (٨٨ – ٨٩) رقم (٣١٢) وقد ساق هذه الترجمة هكذا : ربيعة بن لقيط بن حارثة بن عميرة التجيبى ، سكن مصر ، وحدث بها عن معاوية وعمرو بن العاص ، وعبد الله بن حوالة ، ومالك بن هرم . روى عنه محمد بن إسحاق ، ويزيد ابن أبى حبيب وغيرهما . قال أبو سعيد بن يونس : شهد صفين مع معاوية . وقال العجلى – تابعى ثقة . وذكره ابن حبان فى الثقات ، وقال : روى عنه ابنه إسحاق .

١٨٨٩ – تعجيل المنفعة ص (٨٩) رقم (٣١٣) وزاد : وأما قول ابن حبان فى الثقات : عداده فى أهل الكوفة روى عنه أهلها ، فكأن مراده روى عنه واحد من أهلها ، وهو على بن زيد المذكور ، فقد ذكر غير واحد أنه تفرد بالرواية عنه . وقال البخارى : لم يصح ، فذكره العقيلى فى الضعفاء لذلك ، ومراد البخارى أن الذى رواه عن أبيه ، عن على فى النهى عن زيارة القبور ، وعن ادخار لحوم الأضاحى بعد ثلاث ، وعن الأوعية ، لا يعمل به ؛ لأنه منسوخ . وسيأتى فى ترجمة النابغة ما أفاده ابن أبى حاتم فى هذه الترجمة . والإكمال رقم (٢٥٤) .

١٨٩٠ – التقريب (١٩١٨) وفيه : ثقة . من الثانية . تهذيب الكمال رقم (١٨٨٨) .

١٨٩١ – ربيعة بن يزيد الإيادى ، أبو شعيب الدمشقى القصير : عن وَاثِلَة بن الأسقع ، وجُبَيْر بن نُفَيْر ، وأبى إدريس الخَوْلَانى ، وغيرهم . وعنه حَيْوَة بن شريح ، والأوزاعى ، ومعاوية بن صالح ، وخلق . وثقه العِجْلِىّ ، والنسائى ، وغير واحد . وقال ابن يونس : قتله البربر سنة ثلاث وعشرين ومائة . (أ . خ . م . ٤)

* * *

١٨٩٢ – رجاء بن حَيْوَة الكِنْدِى ، أبو المقدام . ويقال : أبو نصر الشامى الفِلَسطينى ، أحد الأعلام : روى عن معاوية ، وأبى سعيد ، وأبى أُمامة ، وجابر ، وقَبِيصة بن ذُؤَيْب ، وجَمْع . وعنه الزُّهْرِىّ ، وقتادة ، وابن عون ، وثور بن يزيد ، وخَلْق . قال ابن سعد : كان ثقة ، فاضلًا ، كثير العلم . وقال ابن حبان : كان من عُبَّاد أهل الشام ، وزهادهم ، وفقهاء التابعين ، وعلمائهم . مات سنة اثنتى عشرة ومائة . وقال غيره : هو الذى سعى فى تولية عمر بن عبد العزيز للخلافة . (أ . خ . م . ٤)

١٨٩٣ – رجاء بن ربيعة الزُّبَيْدِى ، أبو إسماعيل الكوفى : عن أبى سعيد الخدرى ، وطائفة . وعنه ابنه إسماعيل ، ويحيى بن هانئ المرادى . وثقه العِجْلى ، وابن حبان . (أ . م . د . هـ)

١٨٩٤ – رجاء بن أبى رجاء الباهلى ، البصرى : عن مِحْجَن بن الأدرع . وعنه عبد الله بن شقيق . وثقه ابن حبان . (أ)

١٨٩١ – التقريب (١٩١٩) وفيه : ثقة عابد . من الرابعة . تهذيب الكمال رقم (١٨٨٩) .

١٨٩٢ – التقريب (١٩٢٠) وفيه : حَيْوَة – بفتح المهملة وسكون التحتانية وفتح الراء – ثقة فقيه – من الثالثة . [خت – م – ٤] . تهذيب الكمال رقم (١٨٩٠) [خت – م – ٤]

١٨٩٣ – التقريب (١٩٢١) وفيه : الزُّبَيْدِىّ – بضم الزاى – صدوق . من الثالثة . [م – د – س – ق] . تهذيب الكمال رقم (١٨٩١) [م – د – ص – ق]

١٨٩٤ – تعجيل المنفعة ص (٨٩) رقم (٣١٤)

التقريب (١٩٢٢) وفيه : مقبول . من الرابعة [بخ] . تهذيب الكمال رقم (١٨٩٢) .

١٨٩٥ – رجـاء بن أبى سلمة ، واسمه مِهْرَان ، أبو المِقْدَام الفلسطينى : عن عمر بن عبد العزيز ، ورجاء بن حَيْوَةَ ، والزهرى ، وخلق . وعنه الحمادان ، وزيد بن الحُبَاب ، وعدة . وثقه أحمد ، ويحيى ، وأبو داود ، والنَّسَائِى . وقال ابن حبان : كان من أفاضل أهل زمانه . وقال غيره : مات سنة إحدى وستين ومائة . (ن . هـ)

١٨٩٦ – رجـاء بن صَبِيح الحَرَشِىّ ، أبو يحيى البصرى ، صاحب السَّقَط : عن الحسن ، وابن سيرين ، وجماعة . وعنه يزيد بن زُرَيْع ، وهُدْبَة بن خالد ، وعدة . ضعفه ابن معين . ووثقه ابن حبان . (أ . ت)

١٨٩٧ – رجـاء بن محمد العُذْرِىّ ، أبو الحسن البصرى ، السَّقَطِىّ : عن يزيد بن هارون ، وعدة . وعنه « ت » وابن خزيمة ، وجماعة . وثقه ابن أبى عاصم . ومات بعد الأربعين ومائتين . (ت)

١٨٩٨ – رجـاء بن مُرَجَّى الغِفَارِىّ ، أبو محمد المَرْوَزِىّ الحافظ ، نزل بغداد : روى عن النَّضْر بن شُمَيْل ، وأبى نُعَيْم ، وأبى اليمان ، وغيرهم . وعنه «د ، هـ » وأبو حاتم ، والمحاملى ، وعدة . قال الدارقطنى : ثقة حافظ . وقال الخطيب : كان ثقة ثَبْتًا ، إمامًا فى علم الحديث ، وحفظه ، والمعرفة به . وقال غيره : مات ببغداد سنة تسع وأربعين ومائتين . (د . هـ)

● **رجاء بن أبى رجاء** : مجهول ، من السادسة . وقيل : هو رجاء بن الحارث ، أحد الضعفاء / تمييز . (تقريب رقم ١٩٢٣) .

١٨٩٥ – التقريب (١٩٢٤) وفيه : ثقة فاضل . من السابعة . مات سنة إحدى وستين ، وله سبعون سنة . [مد – س – ق] . تهذيب الكمال رقم (١٨٩٣) .

١٨٩٦ – التقريب (١٩٢٦) وفيه : الحَرَشِى – بفتح المهملة والراء بعدها معجمة – صاحب السقط – بفتح القاف – ضعيف . من السابعة . تهذيب الكمال رقم (١٨٩٥) .

١٨٩٧ – التقريب (١٩٢٧) وفيه : ثقة . من الحادية عشرة . تهذيب الكمال رقم (١٨٩٦) .

١٨٩٨ – التقريب (١٩٢٨) وفيه : مُرَجَّى – بضم الميم وفتح الراء والجيم المشددة – حافظ ثقة . من الحادية عشرة . تهذيب الكمال رقم (١٨٩٧) .

١٨٩٩ – رجـاء بن يحيى : عن مُسَافِع بن شيبة . وعنه يونس المؤدِّب . كذا وقع .

والصواب : رجاء أبو يحيى ، وهو ابن صَبِيح الجرشى . المتقدم . (أ)

١٩٠٠ – رجـاء الأنصارى الكوفى : عن عبد الله بن شَدَّاد بن الهاد ، وغيره . وعنه الأعمش . فيه نظر . (أ . د . هـ)

* * *

١٩٠١ – رُحَيْـل بن معاوية الجُعْفِىّ الكوفى : عن أبى إسحاق ، وسـلمة ابن كهيل ، وعدة . وعنه أخوه زهير ، وأبو بدر شجاع بن الوليد ، وغيرهما . قـال أبو حاتم : كانوا ثلاثة أوثقهم زهير ورُحَيْل . (ت)

* * *

١٩٠٢ – رَدَّاد الليثـى ، ويقال : أبو الرَّدَّاد ، وهو الأشهر : عن عبد الرحمن ابن عوف . وعنه أبو سلمة بن عبد الرحمن . وثقه ابن حبان . (أ . د)

١٨٩٩ – تعجيل المنفعة ص (٨٩) وقال الحافظ : رجاء بن يحيى ، كذا ذكره الحسينى فلم يُصِبْ وإنما هو رجاء بن صبيح يكنى أبا يحيى . وقد أخرج له الترمذى ، فليس من شرط هذا الكتاب رقم (٣١٥) [وانظر رقم ١٨٩٦ من هذا الكتاب] .

أقول : لقد أصاب الحسينى ؛ لأنه وصف الرواية الخطأ التى وقعت فى مسند أحمد (٦٧١/٢ رقم ٧٠٢٧) من طريق « يونس بن محمد » : حدثنا **وجاء بن يحيى** قال حدثنا مسافع بن شيبة ... إلخ .. ثم قال : كذا قال يونس : **رجاء بن يحيى** ، وقال عفان : **رجاء أبو يحيى** . قال عفان : وحدثناه هُدْبة بن خالد قال : حدثنا رجاء بن صبيح **أبو يحيى** الحَرَشِى ، والصواب « **أبو يحيى** » كما قال عفان وهدبة بن خالد . فقد بين الخطأ الذى وقع فى بعض طرق الحديث ، كما بين الصواب . والله أعلم . وانظر الإكمال رقم (٢٥٦) وقد زعم قلعجى أن الحسينى قد وهم . وأنت ترى أنه لم يهم ، بل أصاب ، وهو الذى وهم .

١٩٠٠ – التقريب (١٩٢٩) وفيه : مقبول . من السادسة . تهذيب الكمال رقم (١٨٩٨) .

١٩٠١ – التقريب (١٩٣٠) وفيه : رُحَيْل – بالمهملة مصغرًا – ابن معاوية بن حُدَيْج – بضم المهملة وآخره جيم . أخو أبى خيثمة زهير . صدوق . من السابعة . تهذيب الكمال رقم (١٨٩٩) .

١٩٠٢ – التقريب (١٩٣١) وفيه : رَدّاد – بتشديد المهملة . حجازى . مقبول . من الثانية . [بخ – د] . تهذيب الكمال رقم (١٩٠٠) .

١٩٠٣ – رِزَام بن سعيد الضبي الكوفي : عن جَوَّاب التيمي ، وطائفة . وعنه وكيع ، وأبو نعيم ، وغيرهما . وثقه أحمد . (أ)

* * *

١٩٠٤ – رزق الله بن موسى البغدادِيّ الكَلْوَذَانِيّ يقال : اسمه عبد الأكرم : عن ابن عيينة ، ويحيى القطان ، وعدة . وعنه « ن ، هـ » وابن خزيمة ، وجماعة . وثقه الخطيب . ومات سنة ست وخمسين ومائتين . (ن . هـ)

* * *

١٩٠٥ – رُزَيْـق بن حُكَيْم أبو حُكَيْم الأَيْلي ، والى أَيْلَة لعمر بن عبد العزيز : / روى عن سعيد بن المسيب ، والقاسم ، وعَمْرَة بنت عبد الرحمن ، وغيرهم . وعنه ابنه حُكَيْم ، وعُقَيْل ، ومالك ، وابن عُيَيْنَة ، وجماعة . وثقه «ن » . وقال ابن ماكولا : كان عبدًا صالحًا . (فع . ن) ٧٠/أ

١٩٠٦ – رُزَيـق بن حَيَّان ، أبو المقدام الدمشقي ، وقيل : زُرَيق – بتقديم الزاى – وهو لقب ، واسمه سعيد : روى عن عمر بن عبد العزيز ، ومسلم بن غَزْوَان . وعنه يزيد ، وعبد الرحمن ؛ ابنا يزيد بن جابر ، وغيرهما . وثقه ابن حبان . وتوفى سنة خمس ومائة . (م)

١٩٠٧ – رُزَيـق بن سعيد المدني ويقال : رزق : عن أبى حازم بن دينار . وعنه موسى بن يعقوب . مجهول . (د)

١٩٠٣ – التقريب (١٩٣٣) وفيه : رِزَام – بكسر أوله ثم زاى – ثقة . من السابعة / [عس] .

– تهذيب الكمال رقم (١٩٠٢) .

١٩٠٤ – التقريب (١٩٣٤) وفيه : الإسكافى . صدوق يهم . من العاشرة .

– تهذيب الكمال رقم (١٩٠٣) .

١٩٠٥ – التقريب (١٩٣٥) وفيه : رُزَيْق – بالتصغير – ابن حُكَيم – كذلك – ويقال فيه بتقديم الزاى ، وفى أبيه بالتكبير . ثقة من السادسة . [خت – س] . تهذيب الكمال رقم (١٩٠٤) .

١٩٠٦ – التقريب (١٩٣٦) وفيه : صدوق . من السادسة . مات سنة خمس ومائة وله ثمانون سنة . تهذيب الكمال رقم (١٩٠٥) .

١٩٠٧ – التقريب (١٩٣٧) وفيه : ويقال : رزق – بكسر أوله وسكون الزاى – مجهول . من الثامنة . تهذيب الكمال رقم (١٩٠٦) .

١٩٠٨ – رُزَيْـق ، أبو عبد الله الأَلْهَانى الحمصى : عن ثَوْبَان ، وأنس ، وعمرو بن الأسود ، وطائفة . وعنه أبو الخطاب الدمشقى ، وإسماعيل بن عَيَّاش ، وآخرون . قال أبو زرعة : لا بأس به . (هـ)

١٩٠٩ – رُزَيْـق الثقفى ، مصرى : عن عبد الرحمن بن شِماسة . وعنه ابن لهيعة . مجهول . (أ)

* * *

١٩١٠ – رَزِيـن بن حبيب الجُهَنِىّ ، ويقال : البكرى الكوفى الرُّمَّانى : عن الشعبى ، وسلمى البَكْرِيّة ، وطائفة . وعنه ابن المبارك ، وأبو خالد الأحمر ، وعدة . وثقه أحمد ، ويحيى . (أ . ت)

١٩١١ – رزيـن بن سليمان ، ويقال بالعكس ، الأحمرى : عن ابن عمر . وعنه علقمة بن مَرْثَد . لا يُدْرَى من هو ؟ . (أ . ن)

* * *

١٩٠٨ – التقريب (١٩٣٨) وفيه : الأَلْهانى – بفتح الهمزة – صدوق ، له أوهام . من الخامسة . تهذيب الكمال رقم (١٩٠٧) .

١٩٠٩ – تعجيل المنفعة ص (٨٩) رقم (٣١٦) . وقال الحافظ : كذا أورده الحسينى ، ولم يذكر فيه ابن أبى حاتم جرحًا ، ولا نقل أنه مجهول ، ولم أره فى تاريخ مصر لأبى سعيد بن يونس هكذا بصيغة التصغير ، بل ذكره بصيغة التكبير ، فقال : رزق الثقفى ، وكذا ذكره ابن ماكولا .

– وانظر الإكمال رقم (٢٥٧) .

١٩١٠ – التقريب (١٩٣٩) وفيه : رزين – بفتح أوله وكسر الزاى – الرُّمانى – بضم الراء التمار بياع الأنماط . ويقال : رزين الجهنى الرمانى ، غير رزين بياع الأنماط ، والجهنى هو الذى أخرج له الترمذى . ووثقه أحمد وابن معين ، والآخر مجهول وكلاهما . من السابعة .

١٩١١ – التقريب (١٩٤٠) وفيه : مجهول . من الثالثة . ويقال : سالم بن رَزِين .

– تهذيب الكمال رقم (١٩٠٩) .

١٩١٢ – الـرَّسِيم ويقال : رستم الهجرى . ويقال العبدى . له حديث فى الأشربة ؛ رواه عنه ابنه غير مسمى . وروى عنه عطاء بن السائب . قاله الدارقطنى . (أ)

* * *

١٩١٣ – رِشْـدِين بن سعد المَهْرِى ، أبو الحجاج المصرى : عن عُقَيْل ، ويونس بن يزيد ، وعمرو بن الحارث ، وخَلْق . وعنه ابن المبارك ، مع تَقَدُّمِه ، وقتيبة ، وأبو كريب ، وخلق . وهّاه ابن مَعِين وغيره . وقال ابن يونس : كان رجلًا صالحًا لا يشك فى صلاحه وفضله ، فأدركته غفلة الصالحين ، فخلط فى الحديث . مات سنة ثمان وثمانين ومائة . (أ . ت . هـ)

١٩١٤ – رِشـدين بن كُرَيْب ، مولى ابن عباس ، أبو كُرَيْب المدنى : عن أبيه ، وغيره . وعنه عيسى بن يونس ، ومحمد بن فضيل ، وعدة . قال أحمد والبخارى : منكر الحديث . وقال ابن عدى : على ضعفه يكتب حديثه . (أ . ت . هـ)

* * *

١٩١٥ – رشيد الهجرى ، كوفى : عن أبيه . وعنه سيف بياع السَّابِرِىّ . قال ابن حبان : كان يؤمن بالرجعة . (أ)

١٩١٢ – تعجيل المنفعة ص (٨٩) رقم (٣١٧) وقال فى هذه الترجمة : رسيم – بوزن عظيم – وقيل مصغر ، ورجحه أبو بكر بن نقطة فى (ذيل الإكمال) ، وهو العبدى الهجرى من أهل البحرين ، له حديث فى الأشربة من رواية ابنه ولم يسم عنه . وقال أبو على بن السكن : إسناد حديثه مجهول .

– والإكمال رقم (٢٥٨) وقال فيه : له حديث فى الأشربة فى مسند المكيين والمدنيين . (حم : ٥/ ٣٩٩. رقم ١٥٩٤٨)

١٩١٣ – التقريب (١٩٤٢) وفيه : رِشْدِين – بكسر الراء وسكون المعجمة – ابن سعد بن مُفْلح المَهْرِى – بفتح الميم وسكون الهاء – ضعيف . رجح أبو حاتم عليه ابن لهيعة . من السابعة .

– تهذيب الكمال رقم (١٩١١) .

١٩١٤ – التقريب (١٩٤٣) وفيه : ضعيف . من السادسة . تهذيب الكمال رقم (١٩١٢) .

١٩١٥ – تعجيل المنفعة ص (٨٩) رقم (٣١٨) وزاد : قال الدورى عن ابن معين : ليس =

١٩١٦ - رِعْيَـة السحيمى العُرَنِىّ : له صحبة ، ورواية . وعنه الشعبى ، وأبو إسحاق السَّبِيعىّ ، وأبو عمرو الشيبانى . (أ)

* * *

١٩١٧ - رِفاعـة بن رافع بن خَدِيج الأنصارى المدنى : عن أبيه . وعنه ابنه عَـبَايَة بحديث « إنّا لا قوا العدو غدا ، وليس معنا مُدًى » [١] والمحـفوظ عباية ابن رفاعة . عن جده . (فه . خ . د . ت . ن)

= يساوى حديثه شيئًا ، وقال البخارى : يتكلمون فيه ، وقال النسائى : ليس بالقوى ، وقال الجوزجانى : كذاب ، وقال ابن حبان : كان يؤمن بالرجعة . وأسند عن الشعبى أنه قال : زعم لى أنه دخل على علىّ بعد ما مات فأخبره بأشياء ستكون ، قال : فقلت له : إن كنت كاذبًا فعليك لعنة الله . وانظر الإكمال رقم (٢٥٩) ، وفيه : روى عن أبيه أن رجلًا قال لعبد الله بن عمرو ، فحدثه بحديث : «المسلم من سلم المسلمون من لسانه ويده .. (حم ١٩٥/٢) رواه عنه بياع السابرى ... والقائل لعبد الله هو هلال الهجرى . وزاد أيضًا فى قول ابن حبان : فقطع زياد لسانه ، وصلبه على دار عمرو بن حريث .

● **رضراض بن أسعد** (أ) ويقال : أبو الرضراض : يأتى فى الكنى - إن شاء الله تعالى .

هذا وقد ترجم له فى الإكمال فقال : عن على وابن مسعود ، وعنه أبو الجهم سليمان بن الجهم . ذكره ابن حبان فى الأسماء من كتاب الثقات . وقال ابن سعد : أبو الرضراض ، روى عن ابن مسعود ، عن النبى عليه السلام فى الصلاة . (الإكمال . رقم : ٢٦٠)

١٩١٦ - تعجيل المنفعة ص (٩٠) رقم (٣٢١) . رعية - بكسر أوله وسكون المهملة بعدها مثناة من تحت - وضبطه الطبرى بتصغير ، السحيمى بمهملتين مصغرًا العرنى - بضم المهملة وفتح الراء بعدها نون - صحابى ، روى عن النبى صلى الله عليه وآله وسلم ، وعنه عامر الشعبى وأبو إسحاق السبيعى وأبو عمرو سعد بن إياس الشيبانى . قال ابن السكن : إسناد حديثه صالح ، يعنى الذى أخرجه أحمد أن النبى ﷺ كتب إليه ، فرقع دلوه بالكتاب فغزاه بعض السرايا ، فأخذوا أهله وماله فلما بلغه ذلك وفد مسلمًا ، فرد النبى ﷺ عليه أهله ، وقال له : أما المال فقد قسم . والإكمال رقم (٢٦١) .

١٩١٧ - التقريب (١٩٤٥) وفيه : ثقة . من الثالثة . تهذيب الكمال رقم (١٩١٤) .

(١) خ : (٤٦٤/٣ - ٤٦٥) (٧٢) كتاب الذبائح والصيد (٣٦) باب إذا أصاب قوم غنيمة - من طريق سعيد بن مسروق ، عن عباية عن أبيه عن جده به . د : (٢٨٢١) فى الأضاحى - باب فى الذبيحة بالمروة . ت : (١٤٩١) فى الصيد - باب ما جاء فى الذكاة بالقصب وغيره . س : (٢٢٦/٧) فى الصيد والذبائح - باب فى الذبح فى السن .

١٩١٨ - رفاعة بن رافع بن مالك بن العَجْلان الأنصارى ، الزُّرَقِىّ ، أبو معاذ المدنى ، شهد بدرًا مع النبى ﷺ : وروى عنه ، وعن أبى بكر ، وعبادة . وعنه ابناه معاذ ، وعبيد ، وابن أخيه يحيى بن خَلَّاد ، وغيرهم . مات فى أول خلافة معاوية . (فع . ك . أ . خ . ٤)

١٩١٩ - رِفَاعة بن شَدَّاد القِتْبَانِىّ ، أبو عاصم الكوفى : عن عمرو بن الحَمِق . وعنه عبد الملك بن عُمَيْر ، وإسماعيل السُّدِّىّ ، وطائفة . وثقه «ن » . وقال غيره : قُتِلَ سنة بضع وستين . (أ . ن . هـ)

١٩٢٠ - رِفَاعة بن عَرَابة ، ويقال : ابن عِرَاك الجُهَنِىّ المدنى : له صحبة ، ورواية . وعنه عطاء بن يسار . قال ابن معين : الصواب ابن عَرَابة . (أ . هـ)

١٩٢١ - رِفَاعة بن الهيثم ، أبو سعيد الواسطى : عن خالد بن عبد الله ، وهشام . وعنه « م » وبحشل ، وغيرهما . (م)

١٩٢٢ - رِفَاعة بن يحيى بن عبد الله بن رفاعة بن رافع الأنصارى ، الزُرَقِىّ المدنى : عن عم أبيه معاذ بن رفاعة . وعنه قتيبة . وثقه ابن حبان . (د . ت . ن)

١٩١٨ - التقريب (١٩٤٦) وفيه : من أهل بدر . تهذيب الكمال رقم (١٩١٥) .

١٩١٩ - التقريب (١٩٤٧) وفيه : القِتْبانى - بكسر القاف وسكون المثناة بعدها موحدة - ثقة . من كبار الثالثة . تهذيب الكمال رقم (١٩١٦) . وفيه : « الفتيانى » بدل : « القتبانى » .

● رفاعة بن عبد المنذر ، أبو لبابة . يأتى فى الكنى - إن شاء الله تعالى .

١٩٢٠ - التقريب (١٩٤٨) وفيه : عَرَابة - بفتح المهمة والراء والموحدة - صحابى له حديث . تهذيب الكمال رقم (١٩١٧) .

١٩٢١ - التقريب (١٩٤٩) وفيه : رفاعة بن الهيثم بن الحكم الواسطى . مقبول . من العاشرة .

- تهذيب الكمال رقم (١٩١٨) .

رفاعة بن يثربى [د . ت . ن] ، أبو رمثة : يأتى فى الكنى - إن شاء الله تعالى .

١٩٢٢ - التقريب (١٩٥٠) وفيه : إمام مسجد بنى زُرَيْق . صدوق . من الثامنة .

- تهذيب الكمال رقم (١٩١٩) .

١٩٢٣ – رِفَاعــة ، ويقال : أبو رفاعة ، ويقال : أبو مطيع بن عوف الأنصارى : عن أبى سعيد الخدرى فى العزل . وعنه محمد بن عبد الرحمن بن ثوبان ، ويحى بن أبى كثير . (د)

* * *

٧٠/ب **١٩٢٤ – / رِفْــدة بن قُضَاعَة الغَسَّانى مولاهم ، الدمشقى** : عن الأوزاعى ، وغيره . وعنه مَرْوَان الطَّاطَرِىّ ، وهشام بن عمار ، ووثقه . وقال أبو حاتم : منكر الحديث . (هـ)

* * *

١٩٢٥ – رُفَيْـع بن مروان ، أبو العالية الرِّيَاحِىّ مولاهم ، البصرى . أحد أئمة التابعين . أدرك الجاهلية . ودخل على أبى بكر . وحفظ القرآن فى خلافة عمر ، وصلى خلفه : روى عن على ، وابن مسعود ، وأُبَىّ بن كعب ، وحذيفة ، وابن عباس ، وعائشة ، وغيرهم . وعنه محمد بن سيرين ، وقتادة ، وعاصم الأحول ، وداود بن أبى هند ، وخالد الحَذَّاء ، وخَلْق . وثقه ابن معين ، وغيره . وقال اللالكائى : مجمع على ثقته . وقال أبو بكر بن أبى داود : ليس أحد بعد الصحابة أعلم بالقرآن من أبى العَالِيَة . وقال أبو خَلْدَة : مات فى شوال سنة تسعين . وقال غيره : سنة ثلاث وتسعين . (فه . أ . خ . م . ٤)

* * *

١٩٢٦ – رَقَبَة بن مَصْقَلة العَبْدِى ، أبو عبد الله الكوفى : عن نافع

١٩٢٣ – التقريب (١٩٥١) وفيه : مقبول . من الثالثة . تهذيب الكمال رقم (١٩٢٠) .

١٩٢٤ – التقريب (١٩٥٢) وفيه : رِفْدَة – بكسر الراء وسكون الفاء – ضعيف . من الثامنة . مات بعد الثمانين . تهذيب الكمال رقم (١٩٢١) .

١٩٢٥ – التقريب (١٩٥٣) وفيه : رفيع – بالتصغير – الرِّياحى – بكسر الراء وبالتحتانية – ثقة ، كثير الإرسال . من الثانية . تهذيب الكمال رقم (١٩٢٢) .

١٩٢٦ – التقريب (١٩٥٤) وفيه : رقَبَةَ – بقاف وموحدة مفتوحتين – ابن مَصْقَلة – بفتح فسكون ففتح . ثقة مأمون ، وكان يمزح . من السادسة . مات سنة تسع وعشرين .

[خ – م – د – ت – س – فق] . تهذيب الكمال رقم (١٩٢٣) [خ – م – د – ت – س – فق]

وعطاء ، وأبى إسحاق ، وطلحة بن مُصَرِّف ، وغيرهم . ويقال : روى عن أنس ، ولم يسمع منه . وعنه سليمان التَّيْمِىّ ، وهو من أقرانه ، وأبو عَوَانة ، ومحمد بن فضيل ، وجماعة . قال أحمد : شيخ ثقة من الثقات مأمون . وقال العِجْلِىّ : ثقة ، وكان مُفَوَّهًا ، يُعَدُّ من رجالات العرب . (أ . خ . م . ٤)

* * *

١٩٢٧ - رُكَـانة بن عبد يزيد بن هاشم بن المطلب ، المُطَّلِبِىّ . من مُسْلِمَةِ الفتح . وهو الذى صارع النبى ﷺ فصرعه النبى ﷺ مرتين ، أو ثلاثًا . وقيل : إن ذلك كان سبب إسلامه ، له عن النبى ﷺ أحاديث . روى عنه ابن أخيه نافع بن عُجَيْر ، وغيره . قال الزبير بن بكار : كان أشد الناس . نزل المدينة . ومات بها فى أول خلافة معاوية . (فع . أ . د . ت . هـ)

* * *

١٩٢٨ - رُكَيْـن بن الربيع بن عَمِيلة الفَزَارِىّ ، أبو الربيع الكوفى : عن أبيه ، وابن عمر ، وأبى الطفيل ، وعِدَّة . وعنه شعبة ، والثورى ، وزائدة ، وجماعة . وثقه أحمد ، ويحيى ، والنسائى . (أ . م . ٤)

* * *

١٩٢٩ - رُمَيْح الجُذَامِىّ : عن أبى هريرة . وعنه مُستلم بن سعيد ، مجهول . (ت) .

١٩٢٧ - التقريب (١٩٥٥) وفيه : ركانة - بضم أوله وتخفيف الكاف - من مسلمة الفتح . - تهذيب الكمال رقم (١٩٢٤) .

١٩٢٨ - التقريب (١٩٥٦) وفيه : ركين - بالتصغير - ابن الربيع بن عَميلة - بفتح المهملة - ثقة . من الرابعة . مات سنة إحدى وثلاثين . [بخ - م - ٤] . تهذيب الكمال رقم (١٩٢٥) . وفيه « عُمَيْلَة » [بخ - م - ٤]

١٩٢٩ - التقريب (١٩٥٧) وفيه : رُمَيْح - آخره مهملة مصغرًا - الجُذامى . مجهول . من الثالثة . تهذيب الكمال رقم (١٩٢٦) .

١٩٣٠ – رَوَّاد بـن الجَرَّاح ، أبو عصام العَسْقَلَانِىّ : عن أبى سعيد الساعدى ، والأوزاعى ، والثورى ، وعدة . وعنه ابنه عصام ، وابن معين ، وإسحاق ، وخلق . وثقه ابن معين . وضعفه « ن » وغيره . وقال أحمد : لا بأس به ، صاحب سُنَّة ، إلا أنه حدث عن سفيان أحاديث مناكير . (هـ)

* * *

١٩٣١ – رَوْح بـن أسلم الباهلى ، أبو حاتم البصرى : عن هَمَّام ، والحَمَّادَيْن ، وغيرهم . وعنه بُنْدَار ، والدَّارِمِـــــىّ ، وخلق . كذبه عَفَّان . ووثقه ابن حبان . وضعفه « ن » . (ت)

١٩٣٢ – رَوْح بـن جَنَاح الأموى ، أبو سعد الدمشقى : عن الزُّهْرِىّ ، ومجاهد ، وعِدّة . وعنه الوليد بن مسلم ، وغيره . وثقه دُحَيْم ، وضعفه «ن » . وقال ابن عدىّ : هو ممن يُكْتَبُ حديثه . (ت . ن)

١٩٣٣ – رَوْح بـن زِنْبَاع بن رَوْح الجُذَامِىّ ، المكى ، أبو زُرْعَة الفِلَسْطِينِىّ : عن عُبَادة بن الصَّامِت ، وتميم الدَّارِىّ ، وغيرهما . وعنه عبادة بن نَسِىّ ، وشُرَحْبِيل ابن مسلم ، وجماعة . وثقه ابن حبان ، وقال : كان عابدًا ، غَزَّاء ، من سادات أهل الشام . مات بالأردن سنة أربع وثمانين . (أ)

١٩٣٠ – التقريب (١٩٥٨) وفيه : روّاد – بتشديد الواو – أصله من خراسان . صدوق . اختلط بأخرة ، فترك . وفى حديثه عن الثورى ضعف شديد . من التاسعة . تهذيب الكمال رقم (١٩٢٧) .

١٩٣١ – التقريب (١٩٦٠) وفيه : ضعيف . من التاسعة . مات سنة مائتين .

– تهذيب الكمال رقم (١٩٢٨) .

١٩٣٢ – التقريب (١٩٦١) وفيه : ضعيف . اتهمه ابن حبان . من السابعة .

– تهذيب الكمال رقم (١٩٢٩) .

١٩٣٣ – تعجيل المنفعة ص (٩٠ – ٩١) رقم (٣٢٢) مع اختلاف فى السياق ، وزيادة قبل تعليقه . وقال الحافظ : قلت : وفيها أرخه أبو سليمان بن زبر ، ووقع بخط الحسينى فى أول ترجمته المكى ، كأنها تصحفت عليه من الرملى وجزم بأنه من فلسطين : أبو عبد الله بن مندة وابن حبان وابن عساكر . وقد ذكر الزبير بن بكار فى (الموفقيات) أن زنباعًا والد روح كان ينوب عن =

١٩٣٤ – روح بـن عابد ، شامي : عن أبي العوام ، عن معاذ . وعنه أبو المليح الهذلي وعلي بن زيد . فيه جهالة . (أ)

١٩٣٥ – رَوْح بـن عُبَادَة القيسي أبو محمد البصري الحافظ : روى عن ابن عَوْن ، والثوري ، وهشام بن حسان ، وعوف الأعرابي ، وابن جريج ، وشعبة ، وخلق . وعنه أحمد ، وإسحاق ، وعَبْدُ ، وبُنْدَار ، وإسحاق الكَوْسَج ، وخلق كثير . وكتب عنه ابن المديني نحو عشرة آلاف حديث وقال ابن معين : صدوق ، ثقة . وقال «د» : كان القواريري لا يحدث عن روح . وقال الخطيب : قدم بغداد ، وحدّث بها مدة طويلة ، ثم رد إلى البصرَة ، فمات بها . وكان كثير الحديث ، صنف الكتب في السنن والأحكام ، وجمع التفسير ، وكان ثقة . قال خليفة : مات سنة خمس ومائتين ويقال : سنة سبع (أ . خ . م . ٤)

= الحارث بن أبي شمس في دمشق ، وكان الحارث أميرها من قبل ملك الروم ، وذكر له قصة اتفقت له مع عمر في الجاهلية ، ثم أسلم زنباع ، وهو مذكور في (التهذيب) . وأما روح فذكره أبو زرعة الدمشقي في الطبقة الثانية ، وقال : كان عامل عبد الملك بن مروان على فلسطين ، ولقي جلة الصحابة ، وكذا ذكره ابن سميع في الطبقة الثالثة . ووقع في الكنى لمسلم أن له صحبة ، وكأنه انتقال من والده زنباع . وقال ابن مندة : أدرك النبي ﷺ ولا يصح له صحبة ، وقال : وذكره محمد بن أيوب في الصحابة ، وذكره موسى ابن سهل في التابعين ، وذكر خليفة أنه كان صحبة مسلم بن عقبة في وقعة الحرة من قبل يزيد بن معاوية ، ولما مات يزيد ، وعلى الأردن خاله حسان بن مالك بن يجدد ، أمر روحًا على فلسطين ، وشهد وقعة مرج راهط مع مروان بن الحكم ثم كان مع عبد الملك في خلافته بأمره . قال ابن عساكر : كان له به اختصاص ، ولا يكاد يغيب عنه . وقال ضمرة : سمعت الوليد بن عون يقول : كان روح إذا خرج من الحمام أعتق رقبة ، رواها يحيى بن معين في تاريخه من رواية عباس الدوري . ويقال إنه شكا إلى عبد الملك جفاء من الوليد ، فقال له الوليد : أسرعت خيلك يا أبا زرعة ، قال : نعم ، يا ابن أخي ، مرتين ؛ مرة بصفين ، ومرة بمرج راهط ، ونهض مغضبًا ، فترضاه عبد الملك بأنه أرسل إليه الوليد ، فوهب له الضيعة التي تنازعا فيها بما فيها من عبيد وغيرهم . والإكمال رقم (٢٦٢) . وفيه روى عن عبادة بن الصامت . وعن تميم الداري حديث تنقية الشعير للفرس . (حم : ٣٦/٦ رقم ١٦٩٥٣ – ١٦٩٥٤)

١٩٣٤ – تعجيل المنفعة ص (٩١) رقم (٣٢٣) وتعقب ابن حجر الحسيني في قوله : إن روقًا يروى عن علي بن زيد فقال : كذا ذكر الحسيني . والذي في المسند رواية علي بن زيد عن أبي المليح عن روح ، فعلي يروى عن أبي المليح لا عن روح ، ولم يذكر البخاري ولابن أبي حاتم في روح هذا جرحًا ، ولا رأيت له ذكرًا في تاريخ ابن عساكر . وانظر الإكمال رقم (٢٦٣) . وما أشار إليه ابن حجر هو في المسند (٢٤١/٨ – رقم ٢٢١٠١)

١٩٣٥ – التقريب (١٩٦٢) وفيه : ثقة فاضل . له تصانيف . من التاسعة .

– تهذيب الكمال رقم (١٩٣٠) .

٧١/أ **١٩٣٦ - / رَوْح بـن عبد المؤمن الهُذَلِيّ مولاهم** ، أبو الحسن البصرى المقرئ : عن حماد بن زيد ، وأبى عَوَانَة ، ويزيد بن زُرَيْع ، وخلق . وعنه « خ ، عب » ، وأبو زرعة ، ومُطَيَّنٌ ، وأبو حاتم ، وقال : صدوق . وقال غيره : مات سنة أربع وثلاثين ومائتين . (خ . عب)

١٩٣٧ - رَوْح بـن عَنْبَسَة بن سعيد البصرى : عن أبيه ، وعنه ابنه عبد الكريم . فيه نظر . (هـ)

١٩٣٨ - رَوْح بـن الفَرَج البَزَّاز ، أبو الحسن البغدادى : عن شَبَابَة ، ونصر بن حماد ، وعدة . وعنه «هـ» وابن صاعد ، وجماعة . توفى سنة ثمان وخمسين ومائتين . (هـ)

١٩٣٩ - رَوْح بـن القاسم التميمى العَنْبَرِىّ ، أبو غِيَاث البصرى : عن عمرو ابن دينار ، ومحمد بن المنكدر ، وخلق . وعنه يزيد بن زُرَيْع ، وابن عُلَيَّة ، وعدة . قال أحمد : من ثقات البصريين . وقال ابن حبان : كان حافظًا مُتْقِنًا . مات سنة إحدى وأربعين ومائة . (أ . خ . م . د . ن . هـ)

١٩٣٦ - التقريب (١٩٦٣) وفيه : صدوق . من العاشرة . مات سنة ثلاث وثلاثين ، وقيل : غير ذلك . تهذيب الكمال رقم (١٩٣١) .

١٩٣٧ - التقريب (١٩٦٤) وفيه : مجهول . من السابعة . تهذيب الكمال رقم (١٩٣٢) .

١٩٣٨ - التقريب (١٩٦٥) وفيه : صدوق . من الحادية عشرة .

- تهذيب الكمال رقم (١٩٣٣) .

هذا وفى التقريب .

● روح بن الفرج السواق الموصلى - صدوق ، من الحادية عشرة / تمييز . تقريب ١٩٦٦ .

● روح بن الفرج القطان ، أبو الزِّنباع ، المصرى - ثقة من الحادية عشرة - مات سنة (٢٨٢) وله أربع وثمانون / تمييز - تقريب ١٩٦٧ .

●روح بن الفرج بن زكريا بن عبد الله البغدادى ، أبو حاتم المؤدب ، صدوق . من الثانية عشرة / تمييز - تقريب ١٩٦٨ .

● روح بن الفرج البصرى ، مقبول . من الثانية عشرة / تمييز - تقريب ١٩٦٩

١٩٣٩ - التقريب (١٩٧٠) وفيه : ثقة حافظ - من السادسة . تهذيب الكمال رقم (١٩٣٨) .

١٩٤٠ – رُوَيْـفِع بن ثابت بن السَّكَن الأنصارى المدنى ، نزيل مصر : له صحبة ، ورواية . وعنه حَنَش الصنعانى ، وبشر بن عبيد الله ، وأبو الخير اليزنى ، وآخرون . قال ابن يونس : توفى ببرقة سنة ست وخمسين . (أ . د . ت . ن)

* * *

١٩٤١ – رِيَـاح بن الحارث النَّخَعى ، أبو المثنى الكوفى : عن عمر ، وعلىّ ، وعمار ، وابن مسعود ، وسعيد بن زيد ، وغيرهم . وعنه حفيده صدقة بن المُثَنَّى ، وأبو حمزة الضُّبَعِى ، وعدة . وثقه ابن حبان . (أ . د . ن . هـ)

١٩٤٢ – ريـاح بن عَبِيدة السُّلَمِىّ الكوفى : عن ابن عمر ، وأبى سعيد ، وغيرهما . وعنه ابنه إسماعيل ، وحجاج بن أرطَاة ، وعدة . وثقه ابن حبان . (أ . د . ت . هـ)

* * *

١٩٤٣ – رَيْحَـان بن سعيد بن المثنى ، أبو عصمة السَّامِىّ النَّاجِىّ البصرى : عن عباد بن منصور ، وشعبة ، وغيرهما . وعنه أحمد ، وإسحاق ، وابن المدينى ،

١٩٤٠ – التقريب (١٩٧١) وفيه : رويفع – بالفاء – صحابى . سكن مصر . وولى إمرة برقة ، ومات بها . [بخ – د – ت – س] . تهذيب الكمال رقم (١٩٣٩) [بخ – د – ت – س]

١٩٤١ – التقريب (١٩٧٢) وفيه : رياح – بكسر أوله ثم تحتانية – ثقة . من الثانية .

– تهذيب الكمال رقم (١٩٤٠) .

● رياح بن الربيع : ويقال : رياح . تقدم .

١٩٤٢ – التقريب (١٩٧٣) وفيه : عَبِيدة – بفتح أوله – السُّلَمِى الكوفى . ثقة . من الرابعة . هكذا فرّق بينهما المزى ، وهو شخص واحد ، اختلف فى نسبته فقيل سلمى . وقيل باهلى . [د – ت – س] [أى فرق بين هذا وبين : رياح بن عبيدة الباهلى الذى روى له أبو داود فى الناسخ والمنسوخ ، وهو كوفى ثقة ، من الرابعة . وقد جعلهما ابن حجر شخصًا واحدًا]

– تهذيب الكمال رقم (١٩٤١ – ١٩٤٢) . [خد – د – ت – سى – ق]

١٩٤٣ – التقريب (١٩٧٤) وفيه : السامى – بالمهملة – الناجى – بالنون والجيم – صدوق ربما أخطأ . من التاسعة .

قال « ن » : ليس به بأس . وقال أبو حاتم : شيخ يُكْتَبُ حديثه ، ولا يحتج به . وقال ابن سعد : توفى بالبصرة سنة ثلاث أو أربع ومائتين . (أ . د . ن)

١٩٤٤ – رَيْحَان بن يزيد العامرى : عن عبد الله بن عمرو . وعنه سعد ابن إبراهيم . وثقه ابن معين ، وقال أبو حاتم : مجهول . (أ . د . ت)

* * *

١٩٤٤ – التقريب (١٩٧٥) وفيه : مقبول . من الثالثة . تهذيب الكمال رقم (١٩٤٤) .

حـرف الـزاى

١٩٤٥ – زَاذَان أبــو عمر الكِنْدِى مولاهم ، الكوفى الضرير البَزَّاز : عن عمر ، وعلى ، وابن مسعود ، وحذيفة ، وسلمان ، والبَرَاء ، وابن عمر ، وغيرهم . وعنه أبو صالح السَّمَّان ، وعمرو بن مُرَّة ، والمِنْهَال بن عمرو ، وعدة . وثقه ابن معين . وقال ابن عدى : أحاديثه لا بأس بها إذا روى عنه ثقة . قال خليفة : مات سنة اثنتين وثمانين . (فع . أ . م . ٤)

* * *

١٩٤٦ – زَارِع بــن عَامِر ، ويقال : ابن عمرو ، العَبْدِىّ ، وفد على النبى ﷺ : وروى عنه فى الحلم والأناة . وعنه ابنة ابنه أم أبان بنت الوازع بن زارع . (أ . د)

* * *

١٩٤٧ – زافــر بن سليمان الإيادى ، أبو سليمان القُهُسْتَانى ، سكن الرى ، ثم بغداد : وروى عن ابن جريج ، وشعبة ، والثورى ، ومالك ، وغيرهم . وعنه ابن معين ، وإسماعيل بن توبة ، وخلق . وثقه أحمد ، ويحيى ، وأبو داود . وقال «خ» : عنده مراسيل ، وَوَهْم . وقال ابن عدى : يُكتب حديثه مع ضعفه . (ت . هـ)

١٩٤٥ – التقريب (١٩٧٦) وفيه : صدوق . يرسل ، وفيه شيعية . من الثانية .
[بخ – م – ٤] . تهذيب الكمال رقم (١٩٤٥) [بخ – م – ٤]
● زاذان ، أبو يحيى القتات ، يأتى فى الكنى – إن شاء الله تعالى .

١٩٤٦ – التقريب (١٩٧٨) وفيه : صحابى ، عداده فى أعراب البصرة . [بخ – د] .
– تهذيب الكمال رقم (١٩٤٦) .

١٩٤٧ – التقريب (١٩٧٩) وفيه : زافر – بالفاء – القهستانى – بضم القاف والهاء وسكون المهملة – صدوق . كثير الأوهام . من التاسعة . [ت – س – ق] . تهذيب الكمال رقم (١٩٤٧) [ت – سى – ق]

١٩٤٨ – زاهـر بن الأسود الأسلمى . أحد من بايع تحت الشجرة . روى عنه ابنه مجزأة . (خ)

* * *

١٩٤٩ – زَائِـدة بن أبى الرُّقَاد الباهلى ، أبو معاذ البصرى ، الصَّيْرَفِىّ ، صاحب الحُلِىّ : عن عاصم الأحول ، وزياد النميرى . وعنه يحيى بن كثير العنبرى ، ومحمد بن أبى بكر المُقَدَّمِىّ ، وطائفة . قال « خ » : منكر الحديث . (ن)

١٩٥٠ – زَائِـدة بن قدامة الثَّقَفِىّ ، أبو الصَّلْت الكوفى ، أحد الأعلام : روى عن سِمَاك بن حرب ، وزياد بن عَلَاقة ، وسليمان التَّيْمِىّ ، وخلق . وعنه ابن عُيَيْنَة ، وابن مهدى ، وحسين الجُعْفِىّ ، وخلق . وثقه العِجْلِىّ ، وأبو حاتم ، والنسائى . وقال ابن حبان : كان من الحفاظ المتقنين . وقال مُطَيَّنٌ : مات سنة ست ، أو إحدى وستين ومائة (أ . خ . م . ٤)

٧١/ب **١٩٥١ – / زائِـدة بن نَشِيط الكوفى** : عن أبى خالد الوَالِبِىّ . وعنه ابنه عمران ، وفِطْر بن خليفة . وثقه ابن حبان . (د . ت . هـ)

١٩٥٢ – زَائِـدة ، ويقال : مزيدة – بن حوالة العَنَزِىّ : له صحبة ، ورواية عن النبى ﷺ ، وعن عبد الله بن حوالة . وعنه عبد الله بن شقيق . (أ)

١٩٤٨ – التقريب (١٩٨٠) وفيه : زاهر بن الأسود بن الحجاج الأسلمى . والد مجزأة صحابى . له حديث . وعاش إلى خلافة معاوية . تهذيب الكمال رقم (١٩٤٨) .

١٩٤٩ – التقريب (١٩٨١) وفيه : الرقاد – بضم الراء ثم قاف – الصيرفى . منكر الحديث . من الثامنة . تهذيب الكمال رقم (١٩٤٩) .

١٩٥٠ – التقريب (١٩٨٢) وفيه : ثقة ثبت ، صاحب سنة . من السابعة .
– تهذيب الكمال رقم (١٩٥٠) .

١٩٥١ – التقريب (١٩٨٣) وفيه : نَشِيط – بفتح النون وكسر المعجمة – مقبول . من السادسة .
– تهذيب الكمال رقم (١٩٥١) .

١٩٥٢ – تعجيل المنفعة ص (٩٢) رقم (٣٢٥) وعقب ابن حجر بقوله : كذا قول الحسينى ، وليست لزائدة رواية عن عبد الله بن حوالة ، وإنما اختلفت الرواية عن عبد الله بن شقيق : هل الذى حدثه عبد الله بن حوالة ، أو زائدة بن حوالة ، فوقع فى مسند البصريين من مسند أحمد حدثنا يزيد بن هارون ثنا كهمس بن الحسن ، عن عبد الله بن شقيق حدثنى رجل صالح من عنزة =

١٩٥٣ - زَبَّـان بن عبد العزيز بن مَرْوَان الأموى : عن أخيه عمر بن عبد العزيز ، عن عائشة . وعنه أسامة بن زيد ، والليث بن سعد . قال ابن حبان فى الثقات : يروى المراسيل . (أ)

= يقال له زائدة أو مزيدة بن حوالة ، قال : كنا مع النبى ﷺ فى سفرة من أسفاره ، فنزل الناس منزلا ، ونزل رسول الله ﷺ منزلا فى ظل دوحة ، فرآنى وأنا مقبل من حاجة لى ، وليس عنده غير كاتبه ، فقال : أَنَكْتُبُك يا ابن حوالة ، الحديث ، وفيه الحث على سكنى الشام . وأخرجه الطبرانى فى (المعجم الكبير) عن إدريس وجعفر العطار عن يزيد بن هارون بهذا السند مثله ، لكن قال عن ابن حوالة ، ولم يسمه ، ولا يسند إلى غيره ، وأورده فى مسند عبد الله بن حوالة ، فكأن شيخه لما لم يذكر اسمه فقال عن ابن حوالة ظنه الطبرانى : عبد الله بن حوالة لشهرته ، بخلاف زائدة ، فإنى لم أره إلا فى هذا الحديث من هذا المسند ، وزيادة أحمد لا ترد لو صرح غيره بخلافها ، وكيف ولا مخالفة إلا من جهة هذا الفهم . وقد أخرج أحمد والطبرانى أيضًا هذا الحديث من طريق الجريرى ، عن عبد الله بن شقيق فقال فى رواية أحمد عن ابن علية ، عنه ، عن ابن شقيق ، عن ابن حوالة لم يسمه ، وقال فى رواية الطبرانى من طريق حماد بن سلمة عن الجريرى ، عن عبد الله بن حوالة سماه عبد الله أيضًا ، ولعل السبب فيه أيضًا نحو ما تقدم . ولم أر من ذكر زائدة هذا فى الصحابة إلا ابن عبد البر ، فإنه قال ابن الأثير : ذكره أبو عمر مختصرًا ، وتبعه الذهبى فى (التجريد) ، فزاد على اسمه علامة مسند أحمد فى اصطلاحه ، مشيرًا إلى ما وقع فى هذا الحديث . وظهر أن الفرق بين عبد الله بن حوالة ، وزائدة بن حوالة ، هو أن عبد الله أزدى الأصل وقيل : عامرى ، وزائدة عَنَزِىّ ، وأن عبد الله سكن الشام وروى عنه أهلها ، وأهل مصر ، وأن زائدة بصرى ، روى عنه أهل البصرة عبد الله بن شقيق ، والمتن المذكور وإن شارك عبد الله بن حوالة فى بعضه لا يستلزم تغليط الثقة ، والله أعلم . وقد أغفل ابن عساكر ذكره فى (تاريخ الشام) . والإكمال رقم (٢٦٤) .

وانظر الحديثين اللذين أشار إليهما ابن حجر فى المسند : (٤٩/٦ - ٥٠ - رقم ١٧٠٠١- و٣٠٠/٧ - رقم ٢٠٣٧٥)

١٩٥٣ - تعجيل المنفعة ص (٩٣) رقم (٣٢٦) وزاد الحافظ : قلت : يريد أن رواية عمر ابن عبد العزيز عن عائشة مرسلة ، وقد ذكره البخارى مختصرًا فقال : « سمع عمر بن عبد العزيز قوله ، سمع منه أسامة » وتبعه ابن أبى حاتم لم يزيدا على ذلك ، وزبان هذا بفتح الزاى المنقوطة وتشديد الموحدة كان أشهر إخوته فى الفروسية ، وكان مولده بمصر وأبوه أميرها . قال ابن يونس : يكنى أبا إبراهيم ، وكان سيد بنى عبد العزيز وفارسهم روى عنه الأوزاعى ومعاوية بن صالح وبكير بن قيس مولى بنى أمية والليث وأسامة . قلت : وروى هو أيضًا عن أبى بكر بن عبد الرحمن بن الحارث ابن هشام ، وروى عنه هو أيضًا عبد العزيز بن محمد الدراوردى ، والحديث الذى له فى المسند هو من رواية الأوزاعى عن أسامة بن زيد الليثى عن زبان بن عبد العزيز ، عن أخيه ، عن عائشة فى الفصل بين الشفع والوتر . قال ابن يونس : حضر الواقعة مع مروان بن محمد ليلة قتل مروان فقتل هو أيضًا ، فعثرت به فرسه ، فخر عنها فقتلوه ، فما عرفه إلا بكر بن كليب ، وحمل إلى أشمون ، وذلك ليلة آخر ذى الحجة سنة اثنتين وثلاثين ومائة . والإكمال رقم (٢٦٥) . والحديث الذى أشار إليه ابن حجر هو فى المسند (٣٦٧/٩ رقم ٢٤٥٩٣)

١٩٥٤ – زَبَّـان بن فَائِد المصرى ، أبو جُوَيْن الحمراوى : عن سهل بن معاذ بن أنس ، وسعيد بن ماجِد . وعنه يحيى بن أيوب ، والليث ، وابن لَهِيعة ، وغيرهم . قال أحمد : أحاديثه مناكير . وقال أبو حاتم : صالح . وقال غيره : مات سنة خمس وخمسين ومائة . (أ . د . ت . هـ)

* * *

١٩٥٥ – الـزِّبْرِقان بن عبد الله الضَّمْرِى : عن عمرو بن أمية ، وغيره . وعنه كليب بن صبح . وثقه ابن حبان . (أ . د)

١٩٥٦ – الـزِّبْرِقَان بن عمرو بن أمية ، ويقال : ابن عبد الله بن عمرو بن أمية الضمرى . عن زيد بن ثابت ، وأسامة بن زيد . ولم يسمع منهما . وعن عروة بن الزبير ، وأبى سلمة ، وغيرهم . وعنه عمرو بن أبى حكيم ، وابن أبى ذئب ، وطائفة . وثقه ن . (أ . د . ن . هـ)

* * *

١٩٥٧ – زُبَيْـب بن ثعلبة التميمى العَنْبرى ، ويقال : زُنَيْب بالنون : له صحبة ، ورواية . وعنه ابناه عبيد الله ودُحَيْن ، وغيرهما . (د)

* * *

١٩٥٨ – زُبيـد بن الحارث بن عبد الكريم اليامى ، الكوفى : عن

١٩٥٤ – التقريب (١٩٨٥) وفيه : زبَّان – بفتح أوله وتشديد الموحدة – فائد – بالفاء ، أبو جُوَيْن – بالجيم مصغرًا – ضعيف الحديث مع صلاحه وعبادته . من السادسة [بخ – د – ت – ق] .
– تهذيب الكمال رقم (١٩٥٣) .

١٩٥٥ – التقريب (١٩٨٦) وفيه : الزِّبْرِقان – بكسر فسكون فكسر – الضَّمْرِىّ – بفتح فسكون – ثقة . من السادسة . تهذيب الكمال رقم (١٩٥٤) .

١٩٥٦ – التقريب (١٩٨٧) وفيه : ثقة . من السادسة . ولم يفرق الأكثرون بينه وبين الذى قبله – يعنى الزبرقان بن عبد الله الضمرى . تهذيب الكمال رقم (١٩٥٥) .

١٩٥٧ – التقريب (١٩٨٨) وفيه : زبيب – بموحدتين مصغرًا – صحابى . نزل البصرة . وجزم العسكرى بأنه بنون ثم موحدة . [زنَيب] . تهذيب الكمال رقم (١٩٥٦) .

١٩٥٨ – التقريب (١٩٨٩) وفيه : زبيد – بموحدة مصغرًا – اليامى – بالتحتانية . ثقة ثَبْت ، عابد . من السادسة . تهذيب الكمال رقم (١٩٥٧) .

أبى وائل ، وابن أبى ليلى ، وإبراهيم النَّخَعِىّ ، والشعبى ، ومجاهد ، وعدة . وعنه «فه» وابناه عبد الله ، وعبد الرحمن ، والأعمش ، وشعبة ، والثورى ، وخلق . وثقه ابن معين وغيره . ومات سنة ثنتين وعشرين ومائة . ويقال : سنة أربع . (فه . أ . خ . م . ٤)

* * *

١٩٥٩ – الزُّبَيْـر بن أبى أُسَيْد ، واسمه مالك بن ربيعة ، ويقال : هو الزبير بن المنذر بن أبى أُسَيْد الساعدى الأنصارى . ويقال : إنهما اثنان : روى عن أبى أسيد الساعدى . وعنه عبد الرحمن بن سليمان بن الغَسِيل ، وفى سند حديثه اختلاف . (خ)

١٩٦٠ – الزبيـر بن بَكّار بن عبـد الله بن مصعب الزبيرى ، الأَسَدِىّ ، أبو عبد الله المدنى ، قاضى مكة . وصاحب كتاب النَّسَب . روى عن ابن عيينة ، وأنس بن عياض ، وخلق . وعنه «هـ» وبن أبى الدنيا ، وأبو حاتم ، والبغوى ، وبن صاعد ، وخلق . وثقه الدارقطنى ، وغيره . وقال الخطيب : كان ثقة ثَبْتًا ، عالمًا بالنَّسَب ، عارفًا بأخبار المتقدمين ، ومآثر الماضين . وقال غيره : توفى بمكة سنة ست وخمسين ومائتين عن أربع وثمانين سنة . (هـ)

١٩٦١ – الـزبير بن جُنَادة الهَجَرِىّ ، الكوفى : عن ابن بريدة ، وعطاء . وعنه حَرَمِىّ بن عمارة ، وزيد بن الحُبَاب ، وجمع . وثقه ابن حبان . (ت)

١٩٥٩ – التقريب (١٩٩٠) وفيه : قيل اسم أبيه المنذر . فنسب إلى جده . صدوق . من الثالثة . تهذيب الكمال رقم (١٩٥٨) .

١٩٦٠ – التقريب (١٩٩١) وفيه : قاضى المدينة . ثقة . أخطأ السليمانى فى تضعيفه . من صغار العاشرة . تهذيب الكمال رقم (١٩٥٩) .

١٩٦١ – التقريب (١٩٩٢) وفيه : الهَجَرى – بفتح الهاء والجيم – مقبول . من السادسة . – تهذيب الكمال رقم (١٩٦٠) .

١٩٦٢ – الـزبير بن الخِرِّيت البصرى : عن السائب بن يزيد ، وعكرمة ، والفرزدق ، وعدة . وعنه حماد بن زيد ، وسعيد بن زيد . وثقه أحمد ويحيى وأبو حاتم والنسائى . (أ . خ . م . د . ت . هـ)

١٩٦٣ – الزبيـر بن خُرَيْق القشيرى مولاهم ، الجزرى : عن أبى أمامة الباهلى ، وعطاء بن أبى رباح . وعنه محمد بن سلمة الحرانى ، وغيره . وثقه ابن حبان (د)

١٩٦٤ – الزبيـر بن سعيد بن سليمان الهاشمى ، نزيل المدائن : عن محمد ابن المنكدر ، والقاسم بن محمد ، وعدة . وعنه ابن المبارك ، وأبو عاصم النبيل ، وجرير ابن حازم ، وآخرون . وثقه ابن معين مرة ، ووَهَّاهُ أخرى . مات سنة بضع وخمسين ومائة . (د . ت . هـ)

١٩٦٥ – الزبيـر بن سليم : عن الضحاك بن عبد الرحمن . وعنه ابن لهيعة . مجهول . (هـ)

١٩٦٦ – الزبيـر بن عبد الله بن أبى خالد ، مولى عثمان : روى عن جدته رُهَيْمَة ، والقاسم بن محمد ، ونافع ، وغيرهم . وعنه ابن المبارك ، وجماعة . قال أبو حاتم : صالح الحديث . (أ)

١٩٦٧ – الزُّبَيْر بن عبد الرحمن بن الزَّبِير بن باطا القُرظِىّ المدنى :

١٩٦٢ – التقريب (١٩٩٣) وفيه : الخريت – بكسر المعجمة وتشديد الراء المكسورة بعدها تحتانية ساكنة ثم فوقانية – ثقة . من الخامسة . تهذيب الكمال رقم (١٩٦١) .

١٩٦٣ – التقريب (١٩٩٤) وفيه : الخُرَيْق – مصغرًا – مولى عائشة ، لين الحديث ، من الخامسة . – تهذيب الكمال رقم (١٩٦٢) .

١٩٦٤ – التقريب (١٩٩٥) وفيه : الزبير بن سعيد بن سليمان بن سعيد بن نوفل بن الحارث ابن عبد المطلب الهاشمى . لين الحديث . من السابعة . تهذيب الكمال رقم (١٩٦٣) .

١٩٦٥ – التقريب (١٩٩٦) وفيه : مجهول . من السادسة . تهذيب الكمال رقم (١٩٦٤) .

١٩٦٦ – التقريب (١٩٩٧) وفيه : يقال له ابن رُهَيْمَة . مقبول . من السابعة . / مد [وفى الطبعة المحققة ، طبعة عوامة : « رهمه » وأظنه خطأ] – تهذيب الكمال رقم (١٩٦٥) .

١٩٦٧ – التقريب (١٩٩٨) وفيه : القرظى – بضم القاف وبالظاء المشالة – مقبول . من السادسة . وجده – بفتح الزاى – يعنى الزَّبير . تهذيب الكمال رقم (١٩٦٦) .

عن أبيه . وعنه المسور بن رفاعة . وثقه ابن حبان . وأكثر الروايات : الزبير بن عبد الرحمن مرسلًا ، اختلف فيه رواة الموطأ . (فع . ك)

١٩٦٨ – / الزبيـر بن عبيد : عن نافع ، وليس بمولى ابن عمر . وعنه مَخْلَد بن الضَّحَّاك والد أبي عاصم النبيل . وثقه ابن حبان . (أ . د) ٧٢/أ

١٩٦٩ – الزبيـر بن عثمان بن عبد الله بن سُراقة العدوى المدنى : عن محمد ابن عبد الرحمن بن ثَوْبَان . وعنه موسى بن يعقوب الزَّمْعِيّ . وثقه ابن حبان . وقال : قتل سنة إحدى أو اثنتين وثلاثين ومائة . (د)

١٩٧٠ – الزبـير بن عدى الهَمْدانى اليَامِيّ ، أبو عدى الكوفى . قاضى الرَّيّ : روى عن أنس ، والحارث الأَعْوَر ، وأبي وائل ، وإبراهيم النَّخَعِيّ ، وعدة . وعنه أبو إسحاق السَّبِيعِيّ ، وإسماعيل بن أبي خالد ، ومالك بن مِغْوَل ، ومِسْعَر ، والثورى ، وخلق . وثقه أحمد ، ويحيى ، والعِجْلى . وقال أبو داود الطيالسى : لا يُعْرَف له عن أنس إلا حديثًا واحدًا . قال « خ » : مات سنة إحدى وثلاثين ومائة بالرَّيّ . (أ . خ . م . ٤)

١٩٧١ – الزبـير بن عَرَبِيّ النَّمَرِيّ ، أبو سلمة البصرى : عن ابن عمر ، وغيره . وعنه ابنه إسماعيل ، ومَعْمَر ، وحماد بن زيد . وثقه ابن معين . (أ . خ . ت . ن)

١٩٧٢ – الزبير بن العَوَّام بن خُوَيْلد بن أسد بن عبد العُزَّى القرشى ،

١٩٦٨ – التقريب (١٩٩٩) وفيه : مجهول . من السابعة . [ق] .
– تهذيب الكمال رقم (١٩٦٧) [ق] . وفى كليهما الراوى له ابن ماجه ، وليس أبا داود كما فى المخطوط ، وترجح أنه وهم ؛ لأن الحديث الذى رواه فى ابن ماجه (٢١٤٨) فى التجارات – باب إذا قسم للرجل رزق من وجه فليلزمه .

١٩٦٩ – التقريب (٢٠٠٠) وفيه : مقبول . من السادسة . تهذيب الكمال رقم (١٩٦٨) .

١٩٧٠ – التقريب (٢٠٠١) وفيه : ثقة . من الخامسة . تهذيب الكمال رقم (١٩٦٩) .

١٩٧١ – التقريب (٢٠٠٢) وفيه : ليس به بأس . من الرابعة . تهذيب الكمال رقم (١٩٧٠) .

١٩٧٢ – التقريب (٢٠٠٣) وفيه : أحد العشرة المشهود لهم بالجنة . قتل سنة ست وثلاثين بعد منصرفه من وقعة الجمل . تهذيب الكمال رقم (١٩٧١) .

أبو عبد الله المدنى . حَوَارِىُّ رسول الله ﷺ ، وابن عَمَّيْه ، وأحد العشرة المشهود لهم بالجنة ، وأحد الأعلام السابقين البدريين ، وأول من سل سيفًا فى سبيل الله : روى عنه ابناه عبد الله ، وعروة ، والأحنف بن قيس ، ومالك بن أوس بن الحَدَثَان ، وقيس بن أبى حازم ، ونافع بن جُبَيْر ، وآخرون . قال الزبير : جمع لى رسول الله ﷺ يوم أُحُد أبويه . وقال جابر : نَدَب رسول الله ﷺ الناس يوم الخندق ، فانتدب الزبير ثلاثًا ، فقال النبى ﷺ : « إن لكل نبى حواريًّا ، وحَوارِيِّى الزبير » . وقال عروة : كان الزبير طويلًا تخط رجلاه الأرض إذا ركب . قتل رضى الله عنه فى جمادى الأولى سنة ست وثلاثين ، وقبره بوادى السباع من ناحية البصرة .

أخبرنا أبو عبد الله محمد بن أحمد بن محمد المقدسى بقراءتى عليه قال : أنا أبو حفص عمر بن محمد بن أبى سعد الكرمانى ، أنا أبو بكر القاسم بن أبى سعد الصفار ، أنا جدى لأمى أبو منصور عبد الخالق بن زاهر بن طاهر الشحَّامى ، أنا أبو نصر عبد الله بن الحسين الوراق ، أنا أبو سعيد محمد بن موسى الصيرفى ، ثنا أبو العباس محمد بن يعقوب الأصم ، أنا محمد بن عبد الله بن عبد الحكم ، ثنا أنس ابن عياض ، عن هشام بن عروة ، عن الزبير بن العوام - رضى الله عنه - قال : قال رسول الله - ﷺ : « لأن يأخذ أحدكم حبله فيذهب ، فيأتى بحزمة حطب على ظهره ، فيكف الله بها وجهه خير له من أن يسأل الناس شيئًا ، هم أعطوه أو منعوه » .

رواه «خ» عن يحيى بن موسى ، عن وكيع ، عن هشام . (فع . فه . أ . خ . م . ٤)

١٩٧٣ - الزبير بن المنذر بن أبى أُسَيْد السَّاعِدِى : عن أبيه . وعنه على بن الحسن البَرَّاد ، وأخوه محمد ، وقيل : عن على بن الحسن ، عن أبيه (عن)[1] الزبير . (هـ)

١٩٧٣ - التقريب (٢٠٠٤) وفيه : وقد ينسب إلى جده ، فقيل هو الذى مضى [١٩٥٦] وقيل : هو آخر . مستور . من السادسة . تهذيب الكمال رقم (١٩٧٢) .

(١) (عن) زيدت من تهذيب الكمال ، ولا يستقيم الكلام إلا بها ، والله أعلم .

١٩٧٤ – الزبير بن الوليد الشامي : عن ابن عمر . وعنه شريح بن عبيد . وثقه ابن حبان . (أ . د)

١٩٧٥ – الزبير بن يوسف ، أو يوسف بن الزبير : عن ابن الزبير ، روى حديثه مجاهد ، عن مولى لابن الزبير يقال له : يوسف بن الزبير ، أو الزبير بن يوسف . هكذا بالشك . وستأتي ترجمة يوسف بن الزبير في مكانها . (أ)

١٩٧٦ – الزبير الحنظلي البصري : عن عِمْران بن حُصَيْن ، وقيل : عن رجل عنه . وعنه ابنه محمد بحديث «لانذر في غضب [(١)] » . (أ . ن)

١٩٧٧ – الزبير ، أبو عبد السلام ، بصري : عن أيوب بن عبد الله بن مكرز . وعنه حماد بن سلمة . وثقه ابن حبان . (أ)

* * *

١٩٧٤ – التقريب (٢٠٠٦) وفيه : مقبول . من الرابعة . [د – س] .

– تهذيب الكمال رقم (١٩٧٤) [د – سى]

١٩٧٥ – تعجيل المنفعة ص (٩٣) رقم (٣٢٨) ذكره ابن حجر ، وقال : يأتي في يوسف ابن الزبير – إن شاء الله تعالى . والإكمال رقم (٢٦٦) ، وقال : ليوسف بن الزبير ترجمة في التهذيب ، روى له من غير شك .

١٩٧٦ – التقريب (٢٠٠٧) وفيه : الزبير التميمي الحنظلي البصري ، والد محمد . لين الحديث . من الخامسة . تهذيب الكمال رقم (١٩٧٥) .

(١) س : (٢٨/٧) في الأيمان والنذور – باب كفارة النذر .

١٩٧٧ – تعجيل المنفعة ص (٩٣) رقم (٣٢٧) وقال ابن حجر في هذه الترجمة : الزبير ابن جواتشير أبو عبد السلام البصري ، روى عن أيوب بن عبد الله بن مكرز عن وابصة حديثًا في البر والإثم ، روى عنه حماد بن سلمة . ذكره الحاكم أبو أحمد في (الكنى) وسمى أباه ، ولم أره لغيره ، وهو اسم فارسي أوله جيم مضمومة وبعد الألف مثناة فوقانية مفتوحة ومعجمة مكسورة . ونقل عن ابن معين أنه ذكره برواية حماد بن سلمة فقط ، ولم يذكر فيه جرحًا . وذكره ابن حبان في (الثقات) . وأورده في المسند عقب حديث حماد عنه من رواية معاوية بن صالح نحوه ، لكن قال عن أبي عبد الله سمعت وابصة . والإكمال رقم (٢٦٧) والثقات (٣٣٣/٦) . وحديثه في المسند (٢٩٢/٦ – ٢٩٣. رقمي ١٨٠٢٣، ١٨٠٢٨)

١٩٧٨ – زِرّ بـن حُبَيْش بن حُبَاشَة بن أوس الأَسَدِىّ ، أبو مريم ، ويقال أبو مُطَرِّف الكوفى . أدرك الجاهلية : وروى عن عمر ، وعلى ، وعثمان ، وابن مسعود ، وأُبَىّ بن كعب ، وحذيفة ، والعباس ، وأبى ذر ، وعدة . وعنه إبراهيم النَّخَعِىّ ، والشعبى ، وعدىّ بن ثابت ، وعاصم بن بَهْدَلة ، وخلق . وثقه ابن معين ، وغيره . وقال عاصم بن بهدلة : ما رأيت رجلًا أقرأ من زِرّ بن حُبَيْش . وقال إسماعيل ابن أبى خالد : قلت لزر : كم أتى عليك ؟ قال : أنا ابن عشرين ومائة سنة . قال : وكان لَحْيَيْه يضطربان من الكِبَر . قال خليفة : مات فى الجماجم سنة اثنتين وثمانين ، ويقال : قتل بها . (فع . فه . أ . خ . م . ٤)

* * *

١٩٧٩ – زُرَارَة بـن أَوْفَى العامرى ، أبو حاجب الحَرَشِىّ ، البصرى ، قاضيها : عن عِمْرَان بن حُصَين ، وأبى هريرة ، وابن عباس ، وتميم الدَّارِىّ ، وعبد الله بن سَلَام ، وغيرهم . وعنه قتادة ، وعلى بن زيد بن جُدْعَان ، وعوف الأعرابى ، وآخرون . وثقه « ن » وغيره . وقال ابن سعد : كان ثقة . مات سنة ثلاث وتسعين . (أ . خ . م . ٤)

١٩٨٠ – زُرَارَة بـن أبى الحلال العَـتَكِىّ ، وهو زرارة بن ربيعة بن زرارة أبو الحلال ، وأبو ربيعة البصرى : عن أبيه ، وعثمان ، وأنس ، وغيرهم . وعنه رَوْح ابن عبادة ، وغيلان بن جرير ، وغيرهما . وثقه ابن معين . (أ)

١٩٧٨ – التقريب (٢٠٠٨) وفيه : زِرّ – بكسر أوله وتشديد الراء – ابن حُبَيْش – بمهملة وموحدة ومصغرًا – ابن حُبَاشة – بضم المهملة بعدها موحدة – ثقة جليل . مخضرم . مات وهو ابن مائة وسبع وعشرين سنة . تهذيب الكمال رقم (١٩٧٦) .

١٩٧٩ – التقريب (٢٠٠٩) وفيه : زُرَارَة – بضم أوله – الحَرَشِى – بمهملة وراء مفتوحتين ثم معجمة – ثقة عابد . من الثالثة . مات فجأة فى الصلاة . تهذيب الكمال رقم (١٩٧٧) .

١٩٨٠ – تعجيل المنفعة ص (٩٣ – ٩٤) رقم (٣٢٩) . وقال الحافظ : وروى زرارة أيضًا عن أبيه وأبى الشعثاء جابر بن زيد وغيرهم ، وروى عنه أيضًا شعبة وهشيم وأبو سفيان المَعْمَرِىّ وغيرهم . ذكره ابن خلفون فى الثقات ، ونقل عن (الميزان) أنه قال : زرارة بن أبى الحلال مشهور ، حدث عنه شعبة وغيره . وذكره ابن حبان فى (الثقات) فقال : هو الذى يقال له زرارة بن أبى الحلال ، يروى عن أبيه ومجاهد ، وهو أخو الحلال بن أبى الحلال روى عنه أهل البصرة ، وهكذا =

١٩٨١ - / زُرَارة بـن كُرَيْم بن الحارث السهمي الباهلي : عن جده الحارث ابن عمرو ، وله صحبة . وعنه ابنه يحيى وغيره . وثقه ابن حبان . (أ . د . ن) ٧٢/ب

١٩٨٢ - زُرَارة بـن مصعب بن عبد الرحمن بن عوف الزهري المدني : عن المغيرة بن شعبة ، والمِسْوَر بن مَخْرَمَة ، وغيرهما . وعنه الزهري ، ومكحول . وثقه « ن » . (ت)

= ذكره في الطبقة الثالثة ، وكأنه لم يقف على روايته عن أنس . وقد ذكره ابن أبي حاتم بروايته عن أنس ، لكنه ذكر في حرف الراء ربيعة ، وذكر في حرف الزاي زرارة ، فقال في كل منهما : روى عن أنس . روى عنه روح بن عبادة ، وهذا خطأ بين والصواب الثاني ، وأما ربيعة فلم يدركه روح بن عبادة . وقد خلط الحسيني ترجمة ربيعة بترجمة زرارة ، فذكر في شيوخ زرارة : عثمان بن عفان ، وهو لم يدرك عثمان ، وذكر في الرواة عن زرارة : غيلان بن جرير ، وهو أكبر من زرارة . **وقد رأيت أن أسوق ترجمة ربيعة هنا** ليزيد الصواب ظهورًا وهو **ابن أبي الحلال ربيعة بن زرارة** ، قال ابن خلفون في الثقات : ربيعة أبو الحلال العتكي مشهور بكنيته ، روى عن عثمان بن عفان ، روى عنه ابنه أبو ربيعة وقتادة وغيلان بن جرير وعبد المجيد العقيلي وغيرهم ، وقد قيل : إن اسم أبي الحلال زرارة ، وهو خطأ . قال العجلي : أبو الحلال العتكي بصري تابعي ثقة ، وقال ابن أبي خيثمة : سألت ابن معين عن أبي الحلال فقال : بصري ثقة . وقال الدوري : حدثنا يحيى بن معين ثنا عبيد الله بن أبي الحلال ، العتكي حدثتني أمي ، عن عمتها قالت : مات أبو الحلال وهو ابن مائة وعشرين سنة . قال : وكان لأبي الحلال أربع غرف ، فكان يصلي ليلا ، ثم يقوم على كل باب ، فيقول يا فلان يا فلان ينادي الذين ماتوا ، ثم يقول : هل تحس منهم من أحد ، ثم يقبل على صلاته . ومن طريق عبد المجيد العقيلي عن أبي الحلال سألت عثمان عن جائزة السلطان ، فقال : لحم ظبي ذكي . وقال الحاكم أبو أحمد في (الكنى) : أبو الحلال ربيعة بن زرارة عن عثمان ثم ساق الأثر المذكور بسنده . وذكره في الرواة عنه الفضل بن المؤتمن العتكي ، قال ويقال : إن اسم أبي الحلال زرارة بن ربيعة، وهو وهم ، لأن زرارة يكنى أبا ربيعة ، وهو ابن أبي الحلال ربيعة ، ولزرارة أخ يقال له الحلال ، ثم أسند عن يحيى بن معينٍ وعن محمد بن عبد الله بن نمير وعن أحمد بن حنبل أنهم قالوا : أبو الحلال زرارة بن ربيعة .

وانظر الإكمال رقم (٢٦٨) وفيه « الخلال » بالمعجمة ، تبع في ذلك التعجيل ، وهو خطأ ، وفي الطبعة الأخرى « الحلال » بالمهملة ، وكذلك في طبعة التعجيل المحققه (١/٥٤٥ - ٥٤٨) كما هنا .

١٩٨١ - التقريب (٢٠١٠) وفيه : له رؤية ، وذكره ابن حبان في ثقات التابعين .

[بخ - د - س] . تهذيب الكمال رقم (١٩٧٨) [بخ - د - س]

١٩٨٢ - التقريب (٢٠١١) وفيه : ثقة . من الثالثة . تهذيب الكمال رقم (١٩٧٩) .

● زرارة بن مصعب بن شيبة العبدري : عن أبيه . وعنه عبد الله - وثقه ابن حبان / تمييز [مقبول ، من السادسة] (تقريب ٢٠١٢ - تهذيب الكمال : ١٩٨٠)

١٩٨٣ – زُرارة : عـن عبد الرحمن بن أَبْزَى فى القراءة فى الوتر ؛ قاله شعبة ، عن قتادة ، عنه . وقال غير واحد : عن قـتادة ، عن عَـزْرَةَ ، عن سعيد بن عبد الرحمن بن أبزى . وهو المحفوظ . (أ . ن)

* * *

١٩٨٤ – زَرْبِـىّ بن عبد الله الأزدى ، أبو يحيى البصرى : عن أنس ، ومحمد ابن سيرين ، وغيرهما . وعنه حَرَمِىّ بن عمارة ، ومسلم بن إبراهيم ، وجماعة . قال « ت » : له أحاديث مناكير . (ت . هـ)

* * *

١٩٨٥ – زُرْعَـة بن عبد الله – أو ابن عبد الرحمن – الأنصارى البياضى المدنى : عن مولى لمعمر التيمى . وعنه عبد الحميد بن جعفر . وثقه ابن حبان . (أ . هـ)

١٩٨٦ – زرعـة بن عبد الرحمن بن جَرْهَد الأسلمى المدنى ، ويقال : اسم أبيه مسلم ، ولا يصح : روى عن أبيه ، وجده : « الفخذ عورة » . وعنه سالم أبو النضر ، وأبو الزناد . وثقه « ن » . (ك . أ . د)

١٩٨٧ – زرعـة بن عبد الرحمن الكوفى : عن ابن عباس ، وابن الزبير ، وغيرهما . وعنه العلاء بن صالح ، ومالك بن مِغْوَل . وثقه ابن حبان . (د)

١٩٨٣ – التقريب (ص ٢١٥) . تهذيب الكمال رقم (١٩٨١) .

١٩٨٤ – التقريب (٢٠١٣) وفيه : زَرْبِىّ – بفتح أوله وسكون الراء بعدها موحدة ، ثم تحتانية مشددة – إمام مسجد هشام بن حسان . ضعيف . من الخامسة . تهذيب الكمال رقم (١٩٨٣) .

١٩٨٥ – التقريب (٢٠١٤) وفيه : مجهول . من السادسة ، ويقال اسمه عتبة .
– تهذيب الكمال رقم (١٩٨٤) .

١٩٨٦ – التقريب (٢٠١٥) وفيه : وثقه النسائى . من الثالثة . [د – كن] .
– تهذيب الكمال رقم (١٩٨٥) [د – كن]

١٩٨٧ – التقريب (٢٠١٦) وفيه : أبو عبد الرحمن الكوفى . مقبول . من الثالثة .
– تهذيب الكمال . رقم (١٩٨٦) .

١٩٨٨ – زرعـة ، أبو عمرو السَّيبانى [١] ، كذا قال إسماعيل بن نافع ، عنه ، عن أبى أُمَامَة فى الدجال . وهو وَهْمٌ . والصواب أبو زرعة يحيى بن أبى عمرو السَّيبانى ، عن عمرو الحضرمى ، عن أبى أُمَامة . (هـ)

* * *

١٩٨٩ – زُفَـر بن أوس بن الحَدَثان النَّصْرى : عن أبى السنابل قصة سبيعة . وعنه عبيد الله بن عتبة . (ن)

١٩٩٠ – زُفَـر بن صَعْصَعَة بن مالك : عن أبى هريرة . وقيل : عن أبيه عن أبى هريرة . وعنه إسحاق بن عبد الله بن أبى طلحة . وثقه « ن » وغيره . (أ . د . ن)

١٩٩١ – زفـر بن وَثيمة بن مالك بن أوس بن الحَدَثَان النصرى الدمشقى : عن المغيرة بن شعبة ، وحكيم بن حزام ، وقيل : لم يلقه . له عنه حديث «نهى أن يستقاد فى المساجد [٢] » . وعنه محمد بن عبد الله الشُّعَيْثِىّ .

● زرعة : أبو عمرو السَّيبانى – بالمهملة – يأتى فى الكنى – إن شاء الله تعالى .

١٩٨٨ – التقريب (ص ٢١٥) وأحاله على الكنى . تهذيب الكمال رقم (٣٥١/٩) وبين أنه من الأوهام ، وأن الصواب : أبو زرعة يحيى بن أبى عمرو السَّيبانى .

(١) فى المخطوط « الشيبانى » وفى التهذيب والخلاصة والتقريب وتبصير المنتبه بالمهملة . وهو ما أثبتناه .

● « زريق بن حيان » ، ويقال : « رزيق » تقدم [رقم : ١٩٠٦]

١٩٨٩ – التقريب (٢٠١٧) وفيه : « زُفَر » بضم أوله وفتح الفاء . و« ابن الحَدَثان » بفتح المهملتين ، ثم مثلثة ، « النصرى » بالنون ، يقال : له رؤية ، وأما أبوه فصحابى معروف .

– تهذيب الكمال رقم (١٩٨٧) .

١٩٩٠ – التقريب (٢٠١٨) وفيه : ثقة . من الثالثة . تهذيب الكمال رقم (١٩٨٨) .

١٩٩١ – التقريب (٢٠١٩) وفيه : وَثِيمة – بفتح أوله وكسر المثلثة – مقبول . من الثالثة .

– تهذيب الكمال رقم (١٩٨٩) .

(٢) د : (٤٤٩٠) فى الحدود – باب فى إقامة الحد فى المسجد .

قال ابن معين ، ودُحَيْم : ثقة . وروى ابن عجلان عن ابن وثيمة البصري عن أبي هريرة حديث : « إذا أتاكم من ترضون دينه فأنكحوه [1] » فلعله هذا . (أ . د)

* * *

١٩٩٢ – زكـريا بن إسحاق المكي : عن عطاء بن أبي رباح ، ويحيى بن عبد الله بن صَيْفِيّ ، وعمرو بن دينار ، وأبي الزبير ، وعدة . وعنه ابن المبارك ، ووكيع ، وأبو عاصم ، وآخرون . وثقه أحمد ، ويحيى . والصحيح أنه لم يسمع من عطاء . (أ . خ . م . ٤)

١٩٩٣ – زكـريا بن خالد : عن الـــزهري ، وأبي الزناد . وعنه عنبسة بن سعيد . وثقه ابن حبان . (خ)

١٩٩٤ – زكـريا بن أبي زائدة ، واسمه خالد بن ميمون ، الهَمْدانيّ ، أبو يحيى الوادِعِي ، الكوفي الحافظ : روى عن الشعبي ، وعطية العَوْفِيّ ، وسِمَاك بن حرب ، وعدة . وعنه ابنه يحيى ، وشعبة ، والسفيانان ، وأبو أسامة ، وخَلْق . قال أحمد : ثقة حلو الحديث . وقال أبو زرعة : صويلح يدلس كثيرًا عن الشعبي . قال ابن نمير : مات سنة سبع وأربعين ومائة . (فع . أ . خ . م . ٤)

١٩٩٥ – زكـريا بن سلام ، أبو يحيى العتبي الأصم الكوفي ، نزيل الرَّي :

---

(١) ت : (١٠٨٤) في النكاح – باب ما جاء إذا جاءكم من ترضون دينه فزوجوه ، جه : (١٩٦٧) في النكاح – باب في الأكفاء .

١٩٩٢ – التقريب (٢٠٢٠) وفيه : ثقة . رُمي بالقدر . من السادسة .
– تهذيب الكمال رقم (١٩٩٠) .

١٩٩٣ – التقريب (٢٠٢١) وفيه : مقبول . من السابعة / خت .
– تهذيب الكمال رقم (١٩٩١) .

١٩٩٤ – التقريب (٢٠٢٢) وفيه : زكريا بن أبي زائدة خالد ، ويقال : هبيرة بن ميمون بن فيروز الهمداني . ثقة ، وكان يدلس . وسماعه من أبي إسحاق بأخرة . من السادسة .
– تهذيب الكمال رقم (١٩٩٢) .

١٩٩٥ – تعجيل المنفعة ص (٩٤ – ٩٥) رقم (٣٣٠) قال البخاري : روى عن العلاء بن بدر : أوتر سعد بركعة ، وسمع سعيد بن مسروق ، سمع منه حكام بن مسلم ، ولم يذكر فيه جرحًا =

عن أبيه ، والعلاء بن بدر ، ومنصور وغيرهم . وعنه إسحاق بن سليمان الرازى ، ويزيد بن هارون ، وجماعة . محله الصدق . (أ)

١٩٩٦ – زكـريا بن سُلَيم ، أبو عمران البصرى : عن رجل . وعنه ابن المبارك ، ووكيع ، وجماعة . قال ابن معين : صالح . (أ . د . ن)

١٩٩٧ – زكـريا بن سياه الثقفى ، أبو يحيى الكوفى : عن عمران بن مسلم . وعنه أبو أسامة . وثقه ابن معين . (أ)

١٩٩٨ – زكـريا بن عَدِىّ التَّيْمِىّ ، أبو يحيى الكوفى الحافظ ، نزيل بغداد : روى عن شَرِيك / وحماد بن زيد ، وإبراهيم بن سعد ، وطبقتهم ، فأكثر . وعنه ٧٣/أ
أحمد ، وإسحاق ، والدارمى ، وعَبْد ، والبخارى ، وخلق . قال ابن معين : لا بأس به . وقال عباس الدورى : ثنا زكريا بن عدى ؛ وكان من خيار خلق الله . وقال ابن خراش : ثقة جليل ورع . وقال ابن سعد : مات ببغداد سنة إحدى عشرة ومائتين . (أ . خ . م . ت . ن . هـ)

= ولا ابن أبى حاتم ، ذكره ابن حبان فى الثقات . والإكمال رقم (٢٧٠) وفيه « العبسى » بدل «العتبى » وقد تبع فى ذلك التعجيل ، وهو خطأ ؛ إذ هو فى الطبعة المحققة من الإكمال : (العتبى) كما عندنا . والله أعلم .

١٩٩٦ – التقريب (٢٠٢٣) وفيه : مقبول . من السادسة . تهذيب الكمال رقم (١٩٩٣) .

١٩٩٧ – تعجيل المنفعة ص (٩٥) رقم (٣٣١) وفيه : « أسند ابن أبى حاتم ، عن إسحاق بن منصور ، عن ابن معين : ثقة . ذكره ابن حبان فى الثقات » . والإكمال رقم (٢٧١)

١٩٩٨ – التقريب (٢٠٢٤) وفيه : زكريا بن عدى بن الصلت التيمى مولاهم ، وهو أخو يوسف . ثقة جليل . يحفظ . من كبار العاشرة . [خ – م – مد – ت – س – ق] .
– تهذيب الكمال رقم (١٩٩٤) [خ – م – مد – ت – س – ق]

● أضاف ابن حجر هذه الترجمة ، وهى مما استدركه الهيثمى على الحسينى : **زكريا بن عبد الله ابن يزد النخعى** ، ثم الصُّهْبَائِى ، أبو يحيى الكوفى ، روى عن أبيه . وعنه قتيبة بن سعيد ، ويحيى بن عبد الحميد الحِمَّانى ، وفروة بن أبى المغراء ، ومنصور بن أبى مزاحم ، وهو كناه ، وداود بن رشيد ، وغيرهم . ذكره ابن أبى حاتم ولم يذكر فيه جرحًا . ذكره ابن حبان فى الثقات . وذكره الأزدى فى الضعفاء وقال : منكر الحديث . (التعجيل رقم ٣٣٢)

● زكريا بن عدى الحَبَطِىّ : عن الشعبى ، وعنه غسان بن عبيد / تمييز . (تقريب : ضعيف من السابعة رقم ٢٠٢٥ . تهذيب الكمال رقم ١٩٩٥)

١٩٩٩ – زكـريا بن عمر : عن عطاء . وعنه ابن جريج . وثقه ابن حبان ، وقال : وأحسبه الذى روى عنه منصور بن المعتمر . (أ)

٢٠٠٠ – زكـريا بن منظور ويقال : ابن يحيى بن منظور ، أبو يحيى القُرَظِيّ ، المدنى القاضى : عن جده لأمه محمد بن عقبة ، ونافع ، وزيد بن أسلم ، وعدة . وعنه الحميدى ، وهشام بن عمار ، وخلق . قال « خ » وأبو زرعة : منكر الحديث . (هـ)

٢٠٠١ – زكـريا بن ميسرة ، بصرى : عن النَّهَّاس بن قَهْم ، وغيره . وعنه عثمان بن مَطَر ، وغيره . مجهول . (هـ)

٢٠٠٢ – زكـريا بن يحيى بن إياس بن سلمة السِّجْزِى ، أبو عبد الرحمن الحافظ ، خياط السُّنَّة : روى عن أبى مصعب ، وإسحاق بن رَاهَويه ، وقتيبة ، ودُحَيْم ، وخلق بالشام ، والعراق ، ومصر ، والحجاز ، والجزيرة ، وخراسان . أكثر عنه «ن » ، ووثقه . وابن جَوْصَى ، وابن صاعد ، والطبرانى ، وخلق . قال عبد الغنى المصرى : ثقه حافظ . وقال ابن سعد : ولد سنة خمس وتسعين ومائة . ومات سنة تسع وثمانين ومائتين . (ن)

١٩٩٩ – تعجيل المنفعة ص (٩٥) رقم (٣٣٣) وقد ساق ابن حجر هذه الترجمة على النحو التالى :

زكريا بن عمر : عن عطاء ، عن ابن عباس ، عن الفضل فى الشرب بعرفة ، وعنه ابن جريج . ذكره البخارى بهذا . وذكره ابن حبان فى الثقات ، وقال : أحسبه روى عن منصور بن المعتمر . ثم قال ابن حجر : قلت : أشار إلى ما ذكره البخارى قبل هذا وصورته عنده ، زكريا عن عطاء روى عنه منصور لم يزد ، وكذا فرق بينهما ابن أبى حاتم ، وقال فى هذا عن أبيه مجهول . وذكر الأول ابن خلفون فى الثقات فقال : روى القراءات عن عاصم ، ورواها عنه الحسن بن زياد اللؤلؤى ، قال : وروى عنه الحديث حماد بن زيد وغيره .

– وانظر الإكمال رقم (٢٧٢) ولم يزد على ما فى هذا الكتاب – والله أعلم .

٢٠٠٠ – التقريب (٢٠٢٦) وفيه : زكريا بن منظور ، بن ثعلبة ، ويقال : زكريا بن يحيى ابن منظور ، فنسب إلى جده . ضعيف . من الثامنة . تهذيب الكمال رقم (١٩٩٦) .

٢٠٠١ – التقريب (٢٠٢٧) وفيه : مستور . من السابعة . تهذيب الكمال رقم (١٩٩٧) .

٢٠٠٢ – التقريب (٢٠٢٨) وفيه : السِّجْزِى – بكسر المهملة وسكون الجيم بعدها زاى .=

٢٠٠٣ – زكـريا بن يحيى بن صالح البَلْخِي ، أبو يحيى اللؤلؤى الحافظ : عن وكيع ، وعبد الله بن نمير ، وأبى أسامة ، وطبقتهم . وعنه «خ » وجعفر الفِرْيَابى ، وآخرون . وثقه ابن حبان ، وقال : كان صاحب سنة ، وفضل ، وممن يَرُدُّ على أهل البدع ، وهو صاحب كتاب « الإيمان » . وقال غيره : مات سنة ثلاثين ومائتين . (خ . ت)

٢٠٠٤ – زكـريا بن يحيى بن صالح القضاعى المصرى القاضى ، كاتب العُمَرىّ : روى عن نافع بن يزيد ، والمُفَضَّل بن فَضَالة ، وغيرهما . وعنه «م » وطائفة . قال ابن يونس : كانت القضاة تقبله . توفى فى شعبان سنة اثنتين وأربعين ومائتين . (م)

٢٠٠٥ – زكـريا بن يحيى بن صبيح الواسطى ، أبو محمد زَحْمَوَيْه : عن شريك وهشيم ، ويحيى بن زكريا بن أبى زائدة ، وجماعة . وعنه «عب » ، وأبو زرعة ، سمع منه بواسط وكان متقنًا . مات سنة خمس وثلاثين ومائتين . (عب)

٢٠٠٦ – زكـريا بن يحيى بن عبد الله الرقاشى الخَزَّاز [1] ، أبو عبد الله

= ثقة حافظ . من الثانية عشرة . مات وله أربع وتسعون . تهذيب الكمال رقم (١٩٩٨) .

[● زكريا بن يحيى الساجى البصرى ، ثقة فقيه ، من الثانية عشرة ، مات سنة سبع وثلاثمائة / تمييز / تقريب رقم (٢٠٢٩)]

ولم أجدها فى تهذيب الكمال . وهو فى الخلاصة ، ص (١٢٢)

[● زكريا بن يحيى بن زكريا بن أبى زائدة الوادعى ، أبو زائدة ، الكوفى . صدوق . من الحادية عشرة / خ . / تقريب (٢٠٣٠)]

ولم أجدها فى تهذيب الكمال . وهو فى الخلاصة ، ص (١٢٢)

٢٠٠٣ – التقريب (٢٠٣١) وفيه : ثقة حافظ . من الحادية عشرة . مات وهو ابن ست وخمسين . / خ . تهذيب الكمال رقم (١٩٩٩) .

٢٠٠٤ – التقريب (٢٠٣٢) وفيه : أبو يحيى الحَرَسى – بمهملة وراء مفتوحتين ، ثم مهملة – ثقة . من العاشرة . تهذيب الكمال رقم (٢٠٠٠) .

٢٠٠٥ – تعجيل المنفعة ص (٩٥) رقم (٣٣٤) وقال : ذكره ابن حبان فى الثقات وقال : كان من المتقنين فى الروايات . والإكمال رقم (٢٧٣) والثقات (٢٥٣/٨)

● زكريا بن يحيى الواسطى : عن ابن عيينة وغيره . ضعفه الدارقطنى / تمييز .

٢٠٠٦ – تعجيل المنفعة ص (٩٥) رقم (٣٣٥) . والإكمال رقم (٢٧٤)

(١) كذا فى المخطوط وفى إكمال قلعجى « الحزار » تبع فيه ما فى التعجيل . وفى إكمال عبد الله سرور «الجرار » والله أعلم .

المقرى : عن جده ، وسَلْم بن قتيبة ، وجـــماعة . وعنه « عب » وغيره . وقال ابن حبان فى الثقات : يُغْرِب ويخطئ . (عب)

٢٠٠٧ – زكـريا بن يحيى بن عمارة الأنصارى ، أبو يحيى البصرى الذَّارِع : عن ثابت البُنَانِىّ ، وعبد الملك بن عُمَـيْر ، وعدة . وعنه ابن المدينى ، وابن معين . وابن مُثَنَّى ، وآخرون . وثقه ابن المدينى وابن حبان . (د . ن . هـ)

٢٠٠٨ – زكـريا بن يحيى بن عمر الطائى ، أبو السُّكَيْن الكوفى : عن أبيه ، وعم أبيه زَحْر بن حصن ، وأبى بكر بن عياش ، وعدة . وعنه « خ » وابن أبى الدنيا ، وخلق . وثقه الخطيب . وقال ابن حبان : مات سنة إحدى وخمسين ومائتين . (خ)

٢٠٠٩ – زكـريا بن أبى زكريا يحيى البزاز : عن هشيم ، ويحيى بن سليم . وعنه أحمد ، وغيره . مجهول . وقال الإبراهيمى : لا أدرى هو ابن عدى أو غيره ؟ (أ)

* * *

٢٠١٠ – زَمْعَـة بن صالح الجَنَدِىّ اليَمَانِىّ ، نزيل مكة : عن عمرو

٢٠٠٧ – التقريب (٢٠٣٣) وفيه : صدوق ، يخطئ . من السابعة . وقد ينسب إلى جده [بخ – د – س – ق] . تهذيب الكمال رقم (٢٠٠١) [بخ – د – س – ق]

٢٠٠٨ – التقريب (٢٠٣٤) وفيه : أبو السُّكَيْن – بضم المهملة – الكوفى الخزاز – بمعجمات ، صدوق ، له أوهام . ليّنه بسببها الدارقطنى . من العاشرة . تهذيب الكمال رقم (٢٠٠٢) .

٢٠٠٩ – تعجيل المنفعة ص (٩٥ – ٩٦) رقم (٣٣٦) . وقال الحافظ : هكذا ذكره الحسينى ، فإن كان اسم أبيه يحيى فهو غير ابن عدى ، وابن عدى من رجال التهذيب ، ولم أر فى كتاب ابن أبى حاتم من يمكن أن يكون هو ، إلا زكريا بن يحيى بن زكريا بن أبى زائدة ، قال ابن أبى حاتم : يكنى أبا زائدة ، يروى عن عبد الله بن إدريس والمحاربى وطبقتهم ، سمع منه أبى وروى عنه ، وهو صدوق . والإكمال رقم (٢٦٩) وفيه من كلام الإبراهيمى : « وأكبر ظنى أنه غيره – أى غير ابن عدى » . والله أعلم .

٢٠١٠ – التقريب (٢٠٣٥) وفيه : زَمْعَة – بسكون الميم – الجَنَدى – بفتح الجيم والنون . ضعيف ، وحديثه عند مسلم مقرون ، من السادسة . [م – مد – ت – س – ق] .

– تهذيب الكمال رقم (٢٠٠٣) [م – مد – ت – س – ق]

ابن دينار ، والزهرى ، وابن طاوس ، وجمـــع . وعنه ابن عيينة ، وابن وهب ، وعبد الرحمن بن مهدى ، وأبو نعيم ، وخلق . ضعفه أحمد ، ويحيى ، وغير واحد . وتركه ابن مهدى أخيرًا . (أ . م . ت . ن . هـ)

* * *

٢٠١١ – زُمَيــل بن عباس الأسدى ، المدنى : عن مولاه عروة بن الزبير . وعنه يزيد بن الهاد . وثقه ابن حبان . وقال « خ » : لا تقوم به الحجة . (د . ن)

* * *

٢٠١٢ – زِنْبَــاع بن رَوْح الجُذَامِىّ ، أبو رَوْح الفلسطينى : له صحبة ، ورواية فى النهى [1] عن المُثْلَةَ . وعنه ابنه رَوْح ، وحفيده سلمة بن روح . (هـ)

* * *

٢٠١٣ – / زَنْفَــل بن عبد الله ، ويقال : ابن شَـــــدَّاد العَرَفِىّ المكى ، نزيل عَرَفة : روى عن ابن أبى مليكة ، وغيره . وعنه إبراهيم بن عمر بن أبى الوزير ، وجماعة . قال « ن » وغيره : ليس بثقة . (ت) ٧٣/ب

* * *

٢٠١١ – التقريب (٢٠٣٦) وفيه : زميل – بالتصغير – مجهول . من السادسة .
– تهذيب الكمال رقم (٢٠٠٤) .

٢٠١٢ – التقريب (٢٠٣٧) وفيه : صحابى . له حديثان . تهذيب الكمال رقم (٢٠٠٥) .

(١) جه (٢٦٧٩) فى الديات – باب من مثل بعبده فهو حر .

٢٠١٣ – التقريب (٢٠٠٦) وفيه : زنفل – بنون وفاء ، على وزن جعفر – العَرَفى – بفتح المهملة والراء بعدها فاء . ضعيف ، من السادسة .

٢٠١٤ – زَهْـدَم بن مُضَرِّب الجَرْمِيّ ، أبو مسلم البصرى : عن أبى موسى الأشعرى ، وعمران بن حصين ، وابن عباس ، وغيرهم . وعنه قتادة ، وأبو قِلَابة وجماعة . وثقه ابن حبان . (أ . خ . م . ت . ن)

* * *

٢٠١٥ – زُهْـرَة بن مَعْبَد بن عبد الله بن هشام التيمى ، أبو عَقِيل المدنى ، ابن عم أبى بكر الصديق . نزل مصر : وروى عن جده عبد الله ، وله صحبة . وعن ابن عمر ، وابن الزبير ، وسعيد بن المسيب ، وعدة . وعنه حيوة بن شُرَيْح ، وابن لهيعة ، والليث ، وآخرون . وثقه أحمد ويحيى وغيرهما . ومات بالإسكندرية سنة خمس وثلاثين ومائة . (أ . خ . ٤)

٢٠١٦ – زُهْـرَة . سمع زيد بن ثابت يقول : الصلاة الوسطى الظهر . وعنه الزِّبْرِقَان بن عمر . وقال الدارقطنى : مجهول . (ن)

* * *

٢٠١٧ – زُهَيـر بن إسحاق السَّلُولى ، أبو إسحاق البصرى : عن يونس بن عبيد ، وداود بن أبى هند ، وغيرهما . وعنه محمد بن أبى بكر المُقَدّمى ، ومُعْتَمِر ، وطائفة . ضعفه « ن » وغيره . ووثقه بعضهم . (عب)

٢٠١٤ – التقريب (٢٠٣٩) وفيه : زَهْدَم – بوزن جعفر – الجَرْمى – بفتح الجيم – ثقة . من الثالثة . تهذيب الكمال رقم (٢٠٠٧) .

٢٠١٥ – التقريب (٢٠٤٠) وفيه : زهرة – بضم أوله – ثقة عابد . من الرابعة .
– تهذيب الكمال رقم (٢٠٠٨) .

٢٠١٦ – التقريب (٢٠٤١) وفيه : مجهول . من الثالثة . تهذيب الكمال رقم (٢٠٠٩) .

٢٠١٧ – تعجيل المنفعة ص (٩٦) رقم (٣٣٧) وزاد : وقال ابن معين : ليس بشىء ، وقال أبو حاتم : شيخ ، وقال ابن حبان : كان يخطئ حتى خرج عن حد الاحتجاج إذا انفرد ، وقال البخارى : قال محمد بن أبى بكر : كان ثقة ، وقال ابن عدى : أرجو أنه لا بأس به ، وقال الدارقطنى يعتبر به ، وقال الحاكم : ليس بالمتقن عندهم .
– والإكمال رقم (٢٧٥) وكثير ما نقلناه من التعجيل هو فيه .
● زهير بن الأقمر ، أبو كثير ، يأتى فى الكنى – إن شاء الله تعالى .

٢٠١٨ – زُهَيْـر بن حرب بن شداد الحَرَشِي مولاهم النَّسَائِي الحافظ ، أبو خيثمة ، أحد الأعلام ، ومحدث بغداد : روى عن جرير ، وهشيم ، وابن عيينة ، ويحيى القطان ، وهذه الطبقة فمن بعدهم . وعنه «خ ، م ، د ، عب ، هـ» ، وابنه أبو بكر ، وبَقِيّ بن مَخْلَد ، وابن أبي الدنيا ، وأبو يَعْلَى ، وخلق . وثقه يحيى ، والنسائي . وقال الخطيب : كان ثقةً ، ثبتًا ، حافظًا ، متقنًا . وقال غيره : مات في شعبان سنة أربع وثلاثين ومائتين ، عن أربع وسبعين سنة . (خ . م . د . ن . هـ . عب)

٢٠١٩ – زهيـر بن سالم العَنْسِـيّ ، أبو المُخَـارِق الشامي : عن عبد الله ابن عمرو بن العاص ، وعمير بن سعد ، وغيرهما . وعنه ثور بن يزيد ، وجماعة . وثقه ابن حبان . (أ . د . هـ)

٢٠٢٠ – زهيـر بن عبد الله بن جُدْعَان ، أبو مُليكة التيمي . قال ابن جريج : حدثني عبد الله بن أبي مليكة ، عن جده زهير أن رجلًا عض يد رجل [1] . الحديث . (خ)

٢٠٢١ – زهيـر بن عبد الله بصري : عن أنس . وعنه أبو عِمْرَان الجَوْنِيّ . وثقه ابن حبان . (أ)

٢٠١٨ – التقريب (٢٠٤٢) وفيه : ثقة ثبت ، روى عنه مسلم أكثر من ألف حديث . من العاشرة . تهذيب الكمال رقم (٢٠١٠) .

٢٠١٩ – التقريب (٢٠٤٣) وفيه : العنسي – بالنون – صدوق فيه لين . وكان يرسل . من الرابعة . تهذيب الكمال رقم (٢٠١١) .

٢٠٢٠ – التقريب (٢٠٤٤) وفيه : صحابي . له في الكتابين حديث عن أبي بكر الصديق – رضي الله عنه – وهو من رهطه . [خ – د] . تهذيب الكمال رقم (٢٠١٢) [حت]

(١) خ : (١٣١/٢) (٣٧) كتاب الإجارة – باب الأجير في الغزو تعليقًا . قال ابن جريج : وحدثني عبد الله بن أبي مليكة ، عن جده .

٢٠٢١ – التقريب (٢٠٤٥) وفيه : زهير بن عبد الله بن أبي جَبَل – بفتح الجيم والموحدة – ذكره جماعة في الصحابة ، وجزم ابن أبي حاتم عن أبيه بأن حديثه مرسل . وكذا ذكره ابن حبان في ثقات التابعين . [بخ] . تهذيب الكمال رقم (٢٠١٣) [بخ]

٢٠٢٢ – زهيـر بن عثمان الثَّقَفِيّ الأعور : عداده فى الصحابة الذين نزلوا البصرة : روى عنه الحسن البصرى حديثه فى الوليمة . قال «خ » : لم يصح إسناده . ولا يعرف له صحبة . (أ . د . ن)

٢٠٢٣ – زهيـر بن عمرو الهلالى : له صحبة ورواية . وعنه أبو عثمان النهدى . (م . ن)

٢٠٢٤ – زهيـر بن قيس البَلَوِىّ مصرى : عن علقمة بن رمثة البلوى . وعنه سويد بن قيس . مجهول [1] . (أ)

٢٠٢٥ – زهيـر بن محمد بن قُمَيْر المَرْوَزِىّ : عن عبد الرزاق ، وأبى النضر ، وخلق . وعنه «هـ» وعبد الله بن أحمد ، والبغوى ، وآخرون . قال الخطيب : كان ثقةً ، صادقًا ، وَرِعًا ، زاهدًا ، انتقل فى آخر عمره عن بغداد فرابط بطَرَسوس ، إلى أن مات . وقال غيره : مات سنة ثمان وخمسين ومائتين . (هـ)

٢٠٢٢ – التقريب (٢٠٤٦) وفيه : صحابى . له حديث فى الوليمة .
– تهذيب الكمال رقم (٢٠١٤) .
د : (٣٧٤٥) فى الأطعمة – باب كم تستحب الوليمة .
س : (الكبرى ١٣٧/٤) (٦٠) كتاب الوليمة – ٢ – عدد أيام الوليمة .

٢٠٢٣ – التقريب (٢٠٤٧) وفيه : صحابى ، له حديث فى قوله تعالى ﴿ وأنذر عشيرتك ﴾ . تهذيب الكمال رقم (٢٠١٥)

٢٠٢٤ – تعجيل المنفعة ص (٩٦) رقم (٣٣٨) ثم قال : قال الحسينى : مجهول ، قلت : بل هو معروف ، ذكره ابن يونس فى (تاريخ مصر) فقال : إن له صحبة ، وكنيته أبو شداد ، وشهد فتح مصر ، وقتل ببرقة سنة ست وسبعين شهيدًا ، قال : وكان سبب قتله أن الروم نزلوا ببرقة ، فأمره عبد العزيز بن مروان أن ينهض إليهم ، وكان عبد العزيز عليه واجدًا ؛ لأنه كان عامل أيلة ، فقاتل عبد العزيز لما دخل أبوه مصر ، فدار بينهما كلام ، فقال له عبد العزيز : إنك جلف جاف ، فقال له زهير : يا ابن ليلى أتقول لرجل جمع القرآن قبل أن يجتمع أبواك هذا ، وهو ذا أمر لاردنى الله إليك ، ومضى معه على البريد ، فالتقى بالروم واستشهد هو ومن معه كلهم . وذكره ابن أبي حاتم ومن قبله البخارى ولم يذكرا فيه جرحًا . والإكمال رقم (٢٧٦)

(١) فى هامش المخطوط بخط مغاير : « ليس بمجهول ، بل معروف شهير » وهذا يفهم من كلام ابن حجر فى تعجيل المنفعة . والله تعالى أعلم .

٢٠٢٥ – التقريب (٢٠٤٨) وفيه : قُمير – بالتصغير – ثقة . من الحادية عشرة .
– تهذيب الكمال رقم (٢٠١٦)

٢٠٢٦ – زهيـر بن محمد التميمى ، العنبرى ، المروزى ، أبو المنذر ، الخَرَقِىّ . سكن الشام ، والحجاز : روى عن زيد بن أسلم ، ومحمد بن المنكدر ، وعمرو بن شعيب ، وخلق . وعنه ابن مهدى ، والوليد بن مسلم ، وأبو عامر العَقَدِىّ ، وخلق . وثقه أحمد ، وابن معين تارة ، وليناه أخرى . وقال ابن قانع : مات سنة اثنتين وستين ومائة . (أ . خ . م . ٤)

٢٠٢٧ – زهيـر بن مرزوق : عن على بن زيد بن جُدْعان . وعنه على بن غُرَاب . قال خ : منكر الحديث . مجهول . (هـ)

٢٠٢٨ – زهيـر بن معاوية بن حُدَيْج بن الرُّحَيْل الجُعْفِىّ ، أبو خَيْثَمَة ، الكوفى ، نزيل الجزيرة : روى عن سِمَاك بن حرب ، والأسود بن قيس ، والزهرى ، وأبى إسحاق السَّبِيعى / وأبى الزبير ، وحميد الطويل ، وخلق كثير . وعنه ابن مهدى ، وأبو نُعَيْم ، ويحيى بن آدم ، وعلى بن الجعد ، وخلق . قال أحمد : ثبت فيما روى عن المشايخ بَخٍ بَخٍ وفى حديثه عن أبى إسحاق لين ، سمع منه بآخره وقال أبو حاتم : زهير أتقن من زائدة ، وأحفظ من أبى عَوَانة . قال «ن» : ثقة ، ثبت . وقال مُطَيَّن : مات سنة اثنتين ، وقيل سنة ثلاث وسبعين ومائة . (أ . خ . م . ٤) ٧٤/أ

* * *

٢٠٢٩ – زيـاد بن إسماعيل المخزومى ويقال : السَّهْمِىّ ، المكى : عن

٢٠٢٦ – التقريب (٢٠٤٩) وفيه : رواية أهل الشام عنه غير مستقيمة ، فضعف بسببها . قال البخارى : عن أحمد : كأن زهيرًا الذى يروى عنه الشاميون آخر . وقال أبو حاتم : حدث بالشام من حفظه فكثر غلطه . من السابعة . تهذيب الكمال رقم (٢٠١٧)

٢٠٢٧ – التقريب (٢٠٥٠) وفيه : مجهول . من الثامنة . تهذيب الكمال رقم (٢٠١٨)

٢٠٢٨ – التقريب (٢٠٥١) وفيه : ثقة ثبت . إلا أن سماعه عن أبى إسحاق بأَخَرَة . من السابعة . وكان مولده سنة مائة . تهذيب الكمال رقم (٢٠١٩)

٢٠٢٩ – التقريب (٢٠٥٤) وفيه : زياد – ويقال يزيد بن إسماعيل المخزومى – صدوق سىء الحفظ . من السادسة . تهذيب الكمال رقم (٢٠٢٣)

محمد بن عباد بن جعفر ، وغيره . وعنه ابن جريج ، والثورى ، وجماعة . ضعفه ابن معين . وقال « ن » : ليس به بأس (أ . م . ت . هـ)

٢٠٣٠ – زيـاد بن أيوب بن زياد الطُّوسِىّ ، ثم البغدادى ، أبو هاشم دَلُّوَيه الحافظ : روى عن هُشَيْم ، وعبَّاد بن العَوَّام ، وعبد الله بن إدريس ، ومروان بن شجاع ، ومُعْتَمِر ، وخلق . وعنه « أ ، عب ، خ ، د ، ت ، ن » وابن خزيمة ، وابن صاعد ، وخلق . قال أحمد : اكتبوا عنه فإنه شعبة الصغير . ووثقه « ن » وغيره . وقَال ابن قانع : مات سنة اثنتين وخمسين ومائتين . (أ . عب . خ . د . ت . ن)

٢٠٣١ – زيـاد بن بَيَان الرَّقِّى : عن ميمون بن مِهْرَان ، وسالم ، وغيرهما . وعنه ابن عُلَيَّة ، وأبو المَلِيح الرَّقِّى ، وجماعة . وثقه ابن حبان ، وقال : كان شيخًا صالحًا . (د . هـ)

٢٠٣٢ – زيـاد بن ثُوَيْب : عن أبى هريرة . وعنه عاصم العُـــمَرِىّ . وثقه ابن حبان . (أ . هـ)

٢٠٣٣ – زيـاد بن جارية التميمى ، ويقال : زيد « أ ، هـ » يقال : له صحبة ، ورواية حديث «من سأل وله ما يغنيه » ، وعن حبيب بن مسلمة فى النفل . « أ ، د ، هـ » وعنه مكحول « أ ، د هـ » وعطيه بن قيس ، وغيرهما . وثقه « ن » . وقال أبو حاتم : شيخ مجهول . (أ . د)

٢٠٣٠ – التقريب (٢٠٥٦) وفيه : ثقة حافظ . من العاشرة . مات وله ست وثمانون سنة .
– تهذيب الكمال رقم (٢٠٢٥)

٢٠٣١ – التقريب (٢٠٥٧) وفيه : بَيَان – بفتح الموحدة والتحتانية – صدوق عابد . من السادسة . تهذيب الكمال رقم (٢٠٢٦)

٢٠٣٢ – التقريب (٢٠٥٨) وفيه : ثُوَيْب – بمثلثة وموحدة مصغرًا – مقبول . من الثالثة . [س . ق] . تهذيب الكمال رقم (٢٠٢٧) [سى . ق]

٢٠٣٣ – التقريب (٢٠٥٩) وفيه : زياد – ويقال : زيد ، أو يزيد – يقال له صحبة . وقد وثقة النسائى . قتل فى زمن الوليد بن عبد الملك ؛ لكونه أنكر تأخير الجمعة إلى العصر .
– تهذيب الكمال رقم (٢٠٢٨)

٢٠٣٤ – زِيـاد بن جُبَيْر بن حَيَّة الثقفى البصرى : عن أبيه ، وسعد بن أبى وقاص ، وابن عمر ، وابنا أخيه ؛ سعيد ومغيرة ابنا عبيد الله بن جُبَيْر ، وابن عَوْن ، ويونس بن عبيد ، وعدة . وثقه أحمد ، ويحيى ، وأبو زرعة ، والنسائى .
(أ . خ . م . ٤)

٢٠٣٥ – زيـاد بن الجَرَّاح الجَزَرِىّ ، وليس بابن أبى مَرْيَم : روى عن عمرو بن ميمون الأَوْدِىّ ، وعبد الله بن مَعْقِل المُزَنِىّ . وعنه خُصَيْف ، وجعفر بن بُرْقَان ، وعدة . وثقه « ن » . (أ . ن) .

٢٠٣٦ – زيـاد بن أبى الجعد ، واسمه رافع الأشجعى ، الكوفى : عن وابصة ابن مَعْبَد ، وعمرو بن الحارث ، وغيرهما . وعنه أخوه عبيد ، وهلال بن يَسَاف ، وجماعة . وثقه ابن حبان . (فع . أ . ت)

٢٠٣٧ – زيـاد بن الحارث الصُّدَائِىّ ، قدم على النبى ﷺ ، وأذن له فى سفره . روى عنه زياد بن نُعَيْم الحضرمى . (أ . د . ت . هـ)

٢٠٣٨ – زيـاد بن حُدَيْر الأَسَدِىّ ، أبو المغيرة الكوفى : عن عمر ، وعلى ، وابن مسعود ، وغيرهم . وعنه حبيب بن أبى ثابت ، وأبو حصين ، وعدة . وثقه أبو حاتم ، وغيره . (فه . د)

٢٠٣٤ – التقريب (٢٠٦٠) وفيه : زياد بن جبير بن حَيَّة – بتحتانية – ابن مسعود بن مُعَتِّب . ثقة . وكان يرسل . من الثالثة . تهذيب الكمال رقم (٢٠٢٩)

٢٠٣٥ – التقريب (٢٠٦١) وفيه : ثقة . من السادسة . وقيل : هو زياد بن أبى مريم .
– تهذيب الكمال رقم (٢٠٣٠)

٢٠٣٦ – التقريب (٢٠٦٢) وفيه : مقبول . من الرابعة . تهذيب الكمال رقم (٢٠٣١)

٢٠٣٧ – التقريب (٢٠٦٣) وفيه : الصُّدائى – بضم المهملة . له صحبة ووفادة .
– تهذيب الكمال رقم (٢٠٣٢)

٢٠٣٨ – التقريب (٢٠٦٤) وفيه : حدير – بمهملة مصغرًا – له ذكر فى الصحيح . ثقة عابد . من الثانية . تهذيب الكمال رقم (٢٠٣٣)

٢٠٣٩ – زيـاد بن حِذْيَم بن عمرو [١] **السعدى** . عن أبيه . وعنه ابنه موسى . وثقه ابن حبان . (أ . ن)

٢٠٤٠ – زيـاد بن حسان بن قُرَّةَ الباهِلِيّ البصرى ، وهو **زياد الأعلم** : روى عن أنس ، والحسن ، وابن سيرين ، وغيرهم . وعنه نَسِيبُه ابن عَوْن ، وسعيد بن أبى عَرُوبة ، والحمادان ، وعدة . وثقه أحمد ، ويحيى ، وأبو داود ، والنسائى . (خ . د . ن)

٢٠٤١ – زيـاد بن الحسن بن فرات التميمى ، الكوفى ، القزاز : عن أبيه ، وأَبَان بن تَغْلِب ، وعدة . وعنه أبو سعيد الأَشَجّ ، وجماعة . وثقه ابن حبان . وقال أبو حاتم : منكر الحديث . (ت)

٢٠٤٢ – زيـاد بن الحصين بن أوس النَّهْشَلِى : عن أبيه . وعنه ابن أخيه غسان ابن الأغر . وثقه « ن » . (ن)

٢٠٤٣ – زيـاد بن الحصين بن قيس الحنظلى اليَرْبُوعىّ ، أبو جَهْمَة ، بصرى : عن ابن مسعود ، وابن عباس ، وابن عمر ، وجماعة . وعنه أبو العالية الرِّيَاحِىّ ، أحد شيوخه ، والأعمش ، وعاصم الأحول ، وعِدَّة . وثقه العِجْلى . وقال أبو حاتم : أبو جَهْمَة عن ابن عباس مرسل . (أ . م . ن . هـ)

٢٠٣٩ – التقريب (٢٠٦٥) وفيه : حِذْيَمَ – بكسر المهملة ، وسكون الذال وفتح التحتانية . مقبول . من الرابعة . تهذيب الكمال رقم (٢٠٣٤)

(١) فى المخطوط : « بن عمر » وما أثبتناه من تهذيب الكمال ، والخلاصة ، وترجمة « حذيم بن عمرو السعدى » من هذا الكتاب . والله أعلم .

٢٠٤٠ – التقريب (٢٠٦٦) وفيه : ثقة ، ثبت . قاله أحمد . من الخامسة .
– تهذيب الكمال رقم (٢٠٣٥)

٢٠٤١ – التقريب (٢٠٦٧) وفيه : صدوق يخطئ . من التاسعة . تهذيب الكمال رقم (٢٠٣٦) .

٢٠٤٢ – التقريب (٢٠٦٨) وفيه : ابن أوس ، أو قيس . ثقة . من الرابعة .
– تهذيب الكمال رقم (٢٠٣٧)

٢٠٤٣ – التقريب (٢٠٦٩) وفيه : ثقة ، يرسل ، من الرابعة . تهذيب الكمال رقم (٢٠٣٨)

٢٠٤٤ – زيـاد بن خيثمة الجُعْفِيّ الكوفى : عن الشعبى ، ومجاهد ، وسِمَاك ، وعِدّة . وعنه زهير بن معاوية ، وهشيم ، ووكيع ، وآخرون . وثقه ابن مَعِين ، وأبو زرعة . (أ . م . ٤)

٢٠٤٥ – / زيـاد بن الربيع اليُحْمِدِى ، أبو خِدَاش البصرى : عن أبى عمران الجَوْنِيّ ، وعاصم بن أبى النَّجُود ، وطائفة . وعنه أحمد ، وأبو بكر بن أبى شيبة ، وحميد بن مَسْعَدة ، وآخرون . وثقه أحمد ، وأبو داود . وقال ابن المثنى : مات سنة خمس وثمانين ومائة . (أ . خ . ت . هـ) ٧٤/ب

٢٠٤٦ – زيـاد بن ربيعة بن نُعَيْم الحضرمى المصرى ، وقد يُنسب إلى جده : روى عن ابن عمر ، وأبى ذَرّ ، وأبى أيوب ، وعدة . وعنه بكر بن سَوَادة ، وغيره . وثقه العِجْلِيّ ، وتوفى سنة خمس وتسعين . (أ . د . ت . هـ)

٢٠٤٧ – زيـاد بن رِيَاح القَيْسِيّ ، ويقال ابن رَبَاح ، بالموحدة : عن أبى هريرة ، وعنه الحسن ، وغَيْلَان بن جرير . وثقه العِجلى وغيره . (أ . م . ن . هـ)

٢٠٤٨ – زيـاد بن أبى زياد ، واسمه ميسرة المخزومى المدنى : عن مـولاه

٢٠٤٤ – التقريب (٢٠٧٠) وفيه : ثقة . من السابعة . تهذيب الكمال رقم (٢٠٣٩)

● زياد بن خيثمة : عن الأوزاعى ، ومسعر ، وعنه أبو الوليد الطيالسى / تمييز [تقريب : مقبول ، من الثامنة . رقم ٢٠٧١]

٢٠٤٥ – التقريب (٢٠٧٢) وفيه : اليُحْمِدى – بضم التحتانية وسكون المهملة وكسر الميم – أبو خداش – بكسر المعجمة وآخره معجمة . ثقة . من الثامنة . تهذيب الكمال رقم (٢٠٤٠)

٢٠٤٦ – التقريب (٢٠٧٣) وفيه : نُعَيْم – بضم النون – ثقة . من الثالثة .

– تهذيب الكمال رقم (٢٠٤١)

٢٠٤٧ – التقريب (٢٠٧٤) وفيه : رياح – بكسر أوله ثم تحتانية – ثقة . من الثالثة .

– تهذيب الكمال رقم (٢٠٤٢)

● زياد بن رياح الهذلى بصرى ، عن الحسن . وعنه حكام بن سلم وغيره / تمييز .

[تقريب : أبو رياح البصرى . مقبول . من الخامسة . رقم ٢٠٧٥ – تهذيب الكمال رقم ٢٠٤٣]

٢٠٤٨ – التقريب (٢٠٧٦) وفيه : زياد بن أبى زيادة ، ثقة عابد . من الخامسة . مات سنة خمس وثلاثين . تهذيب الكمال رقم (٢٠٤٤)

عبد الله بن عياش بن أبي ربيعة ، وعِرَاك بن مالك ، ونافع بن جُبَيْر ، وعدة . وعنه « ط » وابن إسحاق ، ويزيد بن عبد الله بن الهاد ، وآخرون . وثقه «ن » وغيره . وقال مالك : كان رجلاً عابدًا معتزلًا ، لا يزال يكون وحده يدعو الله ، وكان يلبس الصوف ، ولا يأكل اللحم . (ك . أ . م . ت . هـ)

٢٠٤٩ – زيـاد بن أبي زياد الجَصَّاص ، أبو محمد البصرى ، ثم الواسطى : عن أنس ، وأبي عثمان النَّهْدِيّ ، والحسن ، وابن سيرين ، وعدة . وعنه هُشَيْم ، ويزيد ابن هارون ، وجماعة . قال ابن معين ، وابن المديني : ليس بشيء . وقال « ن » : ليس بثقة . (أ)

٢٠٥٠ – زيـاد بن زيد السُّوَائِيّ الأَعْسَم الكوفى : عن أبي جُحَيْفَة . وعنه عبد الرحمن بن إسحاق . قال أبو حاتم : مجهول . (د . عب)

٢٠٥١ – زيـاد بن سعد بن ضُمَيْرَة ، ابن « أ » ضُمَيْرَة بن سعد ، ويقال : « هـ » زيد بن ضُمَيْرَةَ السُّلَمِي ، ويقال : الأَسْلَمِيّ ، حجازى : روى عن أبيه ، عن جده ، ويقال : عن أبيه ، وعمه ، شهدا حنينًا . وعنه محمد بن جعفر بن الزبير . فيه جهالة . (أ . د)

٢٠٥٢ – زيـاد بن سعد الخُرَاسَانِيّ ، أبو عبد الرحمن ، نزيل مكة ، ثم اليمن : وروى عن الزهرى ، وصالح مولى التَّوْأَمة ، وعمرو بن دينار ، وأبي الزبير ، وطائفة . وعنه « ط » وابن جريج ، وابن عيينة ، وهَمَّام بن يحيى ، وآخرون . قال ابن عيينة : كان أثبت أصحاب الزهرى . ووثقه أحمد ، وغيره . وقال « ن » وابن المديني : ثقة ثبت . (ك . أ . خ . م . ٤)

٢٠٤٩ – التقريب (٢٠٧٧) وفيه : ضعيف . من الخامسة . [ر] .
– تهذيب الكمال رقم (٢٠٤٥) [ر]

٢٠٥٠ – التقريب (٢٠٧٨) وفيه : السُّوائى الأعسم – بمهملتين – مجهول . من الخامسة .
– تهذيب الكمال رقم (٢٠٤٦)

٢٠٥١ – التقريب (٢٠٧٩) وفيه : زياد ، ويقال زيد بن سعد بن ضُمَيْرة ، ويقال : زياد بن ضميرة بن سعد . مقبول . من الرابعة . تهذيب الكمال رقم (٢٠٤٧)

٢٠٥٢ – التقريب (٢٠٨٠) وفيه : ثقة ثبت . من السادسة . تهذيب الكمال رقم (٢٠٤٨)

٢٠٥٣ – زيـاد بن سُلَيْم ويقال : ابن سليمان ، ويقال : ابن سلمى – العبدى ، أبو أمامة الأَعْجَـم : عن أبى موسى الأشـعرى ، وعبد الله بن عمرو بن العاص ، وغيرهما . وعنه طاوس ، وهشام بن عروة . وثقه ابن حبان ، وكان من فحول الشعراء . (د . ت . هـ)

٢٠٥٤ – زيـاد بن أبى سَوْدَة ، أبو المنهال المَقْدِسى : عن أخيه عثمان ، وعبادة ابن الصامت ، وأبى هريرة ، وغيرهم . وعنه سعيد بن عبد العزيز ، وثَوْر بن يزيد ، وعدة . وثقه ابن حبان . وقال أبو حاتم : لا أرى سمع من عبادة (أ . د . هـ)

٢٠٥٥ – زيـاد بن سَيْمِين كُوش الشمالى : عن عبد الله بن عمرو بن العاص . وعنه طاوس . وثقه ابن حبان . (أ)

٢٠٥٦ – زيـاد بن صُبَيْح الحَنَفِىّ : عن ابن عمر ، وابن عباس ، والنعمان بن بشير . وعنه الأعمش ، ومنصور ، وجماعة . وثقه « ن » ، وغيره . (أ . د . ن)

٢٠٥٧ – زيـاد بن صَيْـفِىّ بن صُهَيْب التميمى : عن جده . وعنه ابنه عبد الحميد . وثقه ابن حبان . (هـ)

٢٠٥٣ – التقريب (٢٠٨١) وفيه : المعروف بالأعجم الشاعر . مقبول . من الثالثة .
– تهذيب الكمال رقم (٢٠٤٩)

٢٠٥٤ – التقريب (٢٠٨٢) وفيه : ثقة . من الثالثة . تهذيب الكمال رقم (٢٠٥٠)

٢٠٥٥ – تعجيل المنفعة ص (٩٦) رقم (٣٣٩) وقال الحافظ : جزم المزى فى ترجمة زياد الأعجم بأنه هو ؛ ولكنه سمى أباه سليمان ، وذكر أن سيمين كوش لقب لزياد . وقد بسطت ترجمته فى « تهذيب التهذيب » .

هذا وقد رجح فى التهذيب أن هذا غير الأعجم (٣/٣٧٠) . الإكمال رقم (٢٧٧) ، وفى طبعة الإكمال الثانية : « اليمانى » بدل : « الشمالى » وهو مخالف لما هنا أيضا . والله أعلم .

٢٠٥٦ – التقريب (٢٠٨٣) وفيه : ابن صُبَيْح – بالتصغير – وحكى عن أبى حاتم : أنه بالفتح ثقة . من الرابعة . تهذيب الكمال رقم (٢٠٥١)

٢٠٥٧ – التقريب (٢٠٨٤) وفيه : صَيْفِى – بفتح المهملة وسكون التحتانية – صدوق . من الرابعة . تهذيب الكمال رقم (٢٠٥٢)

● زياد بن ضمرة بن سعد ويقال : ابن سعد بن ضميرة – تقدم ، رقم (٢٠٥١) .

٢٠٥٨ – زيـاد بن عبد الله بن حُدَيْر الأسدى : عن أوس ، وأم هلال بنت وكيع . وعنه داود بن أبى هند فقط . فيه نظر . (أ)

٢٠٥٩ – زيـاد بن عبد الله بن الطفيل البَـكَّائى العامرى الكوفى ، صاحب ابن إسحاق . وراوى السيرة عنه : روى عن حصـين بن عبد الرحمن ، وحميد الطويل ، وعاصم الأحول ، وعدة . وعنه أحمد ، والحسن بن عرفة ، وعبد الملك بن هشام ، وخلق . قال أحمد : ليـس به بأس ، حديثه حديث أهل الصـدق . وقال ابن معين : لا بأس به فى المـغَازِى ، وأما فى غيره فلا . وضعفه ابن المدينى والنسائى ، وغير واحد . وقال أبو حاتم : لا يحتج به . وقال ابن سعد : مات سنة ثلاث وثمانين ومائة . (أ . خ . م . ت . هـ)

٧٥/أ **٢٠٦٠ – / زيـاد بن عبد الله بن عُلَاثَة العُقَيْلِىّ** ، أبو سهل الحَرَّانى : عن أبيه ، وعبد الكريم الجـزرى ، وعدة . وعنه أخوه محمد ، وأبو النضر ، وجـماعة . وثقه ابن معين . (أ . هـ)

٢٠٦١ – زيـاد بن عبد الله النميرى البصرى : عن أنس . وعنه سُهَيْل بن أبى صالح ، وأبو سعيد المؤدِّب ، وجماعة . ضعفه ابن معين . ووثقه ابن حبان ، وقال : كان من العُبَّاد يخطئ . (أ . ت)

٢٠٦٢ – زيـاد بن عبد الله : عن عاصم بن محمد . وعنه مسلم بن عبد الله . مجهول . (هـ)

٢٠٥٨ – تعجيل المنفعة ص (٩٦) رقم (٣٤٠) . والإكمال رقم (٢٧٨)

٢٠٥٩ – التقريب (٢٠٨٥) وفيه : البَكَّائى – بفتح الموحدة وتشديد الكاف – صدوق ثبت فى المغازى . وفى حديثه عن غير ابن إسحاق لين . من الثامنة . ولم يثبت أن وكيعًا كذبه . وله فى البخارى موضع واحد متابعة – من الثامنة . تهذيب الكمال رقم (٢٠٥٣)

٢٠٦٠ – التقريب (٢٠٨٦) وفيه : عُلاثَة – بضم المهملة وبالمثلثة – العقيلى – بضم المهملة – وثقه ابن معين . من الثامنة . تهذيب الكمال رقم (٢٠٥٤)

٢٠٦١ – التقريب (٢٠٨٧) وفيه : ضعيف . من الخامسة . تهذيب الكمال رقم (٢٠٥٥)

٢٠٦٢ – التقريب (٢٠٨٨) وفيه : الأنصارى . مجهول . من السابعة ، وأظنه الأنصارى الذى ذكر الخطيب أنه يروى عن الشعبى . تهذيب الكمال رقم (٢٠٥٦)

٢٠٦٣ – زيـاد بن عبد الرحمن القيسى ، أبو الخصيب البصرى : عن ابن عمر . وعنه عَقِيل بن طلحة . وثقه ابن حبان . (أ . د)

٢٠٦٤ – زيـاد بن عمرو الجَمَلِيّ الكوفى : عن عِمْرَان بن حذيفة . وعنه منصور بن المعتمر [١] . وثقه ابن حبان . (ن . هـ)

٢٠٦٥ – زيـاد بن عِـــلَاقة الثعلبى ، أبو مالك الكوفى : عن عمه قُـــطْبَة ابن مالك ، والمغيرة بن شعبة ، وجابر بن سَمُرَة ، وعدة . وعنه « فه » وسِمَاك ، والأعمش ، ومِسْعَر ، وشعبة ، والسُّفْيَانَان ، وخلق . وثقه ابن معين ، والنسائى . وقال أبو حاتم : صدوق الحديث . (فع . فه . أ . خ . م . ٤)

٢٠٦٦ – زيـاد بن فَيَّاض الخُزَاعِيّ ، أبو الحسن الكوفى : عن سعيد بن جبير ، وعِكْرِمَة ، وخيثمة بن عبد الرحمن ، وجماعة . وعنه الأعمش ، والثورى ، وشعبة ، وشريك ، وعدة . وثقه « ن » وابن معين ، وأبو حاتم . ومات سنة تسع وعشرين ومائة . (أ . م . د . ن)

٢٠٦٧ – زيـاد بن قيس المدنى : عن أبى هريرة ، وعنه عاصم بن بَهْدَلَة . وثقه ابن حبان . (ن)

٢٠٦٣ – التقريب (٢٠٨٩) وفيه : مقبول . من الرابعة . تهذيب الكمال رقم (٢٠٥٧)
زياد بن عبد الرحمن القرشى شيخ لمسلم بن إبراهيم . وثقه ابن معين / تمييز .

٢٠٦٤ – تهذيب الكمال رقم (٢٠٦٠) . ولم أجده فى التقريب ولا فى الخلاصة . والله أعلم .

٢٠٦٥ – التقريب (٢٠٩٢) وفيه : عِلاَقة – بكسر المهملة وبالقاف – الثعلبى – بالمثلثة والمهملة . ثقة رمى بالنصب . من الثالثة . مات سنة خمس وثلاثين ، وقد جاوز المائة .
– تهذيب الكمال رقم (٢٠٦١)

٢٠٦٦ – التقريب (٢٠٩٣) وفيه : ثقة عابد . من السادسة . تهذيب الكمال رقم (٢٠٦٢)

● زياد بن فيروز ، أبو العالية البرَّاء – يأتى فى الكنى – إن شاء الله تعالى .

٢٠٦٧ – التقريب (٢٠٩٤) وفيه : مقبول . من الثالثة . تهذيب الكمال رقم (٢٠٦٣)

٢٠٦٨ – زيـاد بن كُسَيْب العَدَوِىّ : عن أبى بكرة الثقفى . وعنه سعد بن أوس ، ومُسْتَلم بن سعيد . وثقه ابن حبان . (أ . ت . ن)

٢٠٦٩ – زيـاد بن كُلَيْب التميمى ، أبو مَعْشَر الكوفى : عن إبراهيم النَّخَعِىّ ، وسعيد بن جُبَيْر ، والشعبى ، وعدة . وعنه خالد الحذَّاء ، وهشام بن حَسَّان ، ويونس بن عبيد ، وطائفة . وثقه العِجْلِىّ والنَّسائى . وقال أبو حاتم : ليس بالمتين فى حفظه . وقال ابن حبان : كان من الحفاظ المتقنين . مات سنة تسع عشرة ومائة . (أ . م . د . ت . ن)

٢٠٧٠ – زيـاد بن لَبِيد بن ثَعْلَبَة الأنصارى : شهد بَدْرًا ، واستعمله النبى ﷺ على حضرموت ، وأبلى فى قتال أهل الرِّدَّة بلاءً حسنًا : روى عنه أبو الدرداء ، وعوف ابن مالك ، وسالم بن أبى الجَعْد . ومات فى أول خلافة معاوية . (أ . هـ)

٢٠٧١ – زيـاد بن مِخْرَاف المُزَنِىّ مولاهم ، أبو الحارث البصرى : عن أبى كِنَانَة القرشى ، وشَهْر بن حَوْشَب ، ومعاوية بن قُرَّة ، وعدة . وعنه شُعْبة ، وحماد ابن سَلَمَة ، وآخرون . وثقه « ن » ، وابن معين . (أ . د)

٢٠٧٢ – زيـاد بن أبى مريم الجَزَرِىّ ، مولى عثمان : روى عن عبد الله بن مَعْقِل بن مُقَرِّن . وعنه عبد الكريم الجَزَرِىّ . وثَّقَه العِجْلِىّ . (فع . أ . هـ)

٢٠٦٨ – التقريب (٢٠٩٥) وفيه : كُسَيْب – بالتصغير – البصرى . مقبول . من الثالثة .
– تهذيب الكمال رقم (٢٠٦٤)

٢٠٦٩ – التقريب (٢٠٩٦) وفيه : ثقة . من السادسة . تهذيب الكمال رقم (٢٠٦٥)

٢٠٧٠ – التقريب (٢٠٩٧) وفيه : صحابى شهد بدرًا . مات سنة إحدى وأربعين .
– تهذيب الكمال رقم (٢٠٦٦)

٢٠٧١ – التقريب (٢٠٩٨) وفيه : مخراق – بكسر الميم وسكون المعجمة – ثقة . من الخامسة . [بخ – د] . تهذيب الكمال رقم (٢٠٦٧) . [بخ – د]

٢٠٧٢ – التقريب (٢٠٩٩) وفيه : وثقه العجلى . من السادسة ، ولم يثبت سماعه من أبى موسى وجزم أهل بلده بأنه غير ابن الجراح . تهذيب الكمال رقم (٢٠٦٨)

٢٠٧٣ – زيـاد بن المنذر الهَمْدَانِيّ ، ويقال : النَّهْدِيّ . أبو الجارود الكوفى الأعمى : عن أبى بُرْدة ، ومحمد بن كعب القُرَظِيّ ، وأبو جعفر الباقر ، وعدة . وعنه مروان بن معاوية ، وخلق . مُجْمَعٌ على تركه . وقال ابن معين : كذاب ، عدو الله ، ليس يَسْوى فَلْسًا . (ت)

٢٠٧٤ – زيـاد بن ميسرة : عن أبيه ، عن ابن عمر . وعنه «فه » . ليس بمعروف . (فه)

٢٠٧٥ – زيـاد بن مينا : عن أبى هريرة ، وغيره . وعنه الحارث بن فُضَيْل وجعفر بن عبد الله بن الحكم . وثقه ابن حبان . (أ . ت . هـ)

٢٠٧٦ – زيـاد بن نافع التُّجِيبِيّ ، مولى بنى الأَوَّاب من تُجِيب : روى عن على بن رباح . وعنه بكر بن سَوَادَة . وثقه ابن حبان . (خ)

٢٠٧٧ – زيـاد بن يحيى بن زياد بن حسان النُّكْرِيّ ، أبو الخطاب البصرى : عن ابن عيينة ، ومُعْتَمِر ، وأزهر السَّمَّان ، ونوح بن قيس ، وطبقتهم . وعنه « خ ، م ، ٤ » وابن أبى عاصم ، وابن خُزَيْمَة ، وخَلْق . وثقه أبو حاتم ، والنسائى ، وابن حِبَّان . ومات سنة أربع وخمسين ومائتين . (خ . م . ٤)

٢٠٧٣ – التقريب (٢١٠١) وفيه : رافضى . كذبه يحيى بن معين . من السابعة .
– تهذيب الكمال رقم (٢٠٧٠)

٢٠٧٤ – تعجيل المنفعة ص (٩٦ – ٩٧) رقم (٣٤١) وقال عقب نقله كلام الحسينى : هذا قصور شديد فإنه معروف مخرج له فى صحيح مسلم وغيره ، مترجم فى التهذيب ، لكن قال : زياد بن أبى زياد واسمه ميسرة المخزومى ، لكن أبوه قل ما يرد فى الرواية باسمه بل بكنيته .
أقول : قد مرت هذه الترجمة برقم (٢٠٤٨) .

٢٠٧٥ – التقريب (٢١٠٢) وفيه : مقبول . من الثالثة . تهذيب الكمال رقم (٢٠٧١)

٢٠٧٦ – التقريب (٢١٠٣) وفيه : مقبول . من الخامسة / [خت] .
– تهذيب الكمال رقم (٢٠٧٢) [خت]
● زياد بن نعيم (د ، ت ، هـ) هو ابن ربيعة بن نعيم : تقدم / [رقم ٢٠٤٣]

٢٠٧٧ – التقريب (٢١٠٤) وفيه : النُّكْرِىّ – بضم النون – ثقة . من العاشرة .
– تهذيب الكمال رقم (٢٠٧٣)

٢٠٧٨ – زيـاد بن يونس ، أبو سلامة الإسكندراني الحضرمي : عن مالك ، والليث ، وعدة . وعنه يونس بن عبد الأعلى ، وآخرون . قال ابن حبان في الثقات : مستقيم الحديث . توفي بمصر سنة إحدى عشرة ومائتين . (د)

٧٥/ب **٢٠٧٩ – / زيـاد الأنصاري** : عن أبي بن كعب . وعنه محمد بن أبي موسى . لا أعرفه . (أ)

٢٠٨٠ – زيـاد الحارثي : عن أبي هريرة . وعنه عبد الملك بن عُمَيْر . هو أبو الأوبر يأتي في الكنى . (أ)

٢٠٨١ – زيـاد الطائي : عن أبي هريرة . وعنه حمزة الزيات . لَيِّنٌ «ت» حديثه . (ت)

٢٠٨٢ – زيـاد أبو الأبرد المدني : مولى بني خَطْمَة : عن أُسَيْد بن ظَهِير . وعنه عبد الحميد بن جعفر . صحح « ت » [1] حديثه ، وقال : ليس لأسيد شيء يصح غيره (ت . هـ)

٢٠٧٨ – التقريب (٢١٠٥) وفيه : ثقة فاضل . من صغار التاسعة . [د . س] .
– تهذيب الكمال رقم (٢٠٧٤) [د . سى]

٢٠٧٩ – تعجيل المنفعة ص (٩٧) وقال الحافظ : قلت : ذكره البخاري وابن أبي حاتم فقالا : زياد بن عبد الله الأنصاري . وذكر البخاري أن وهيب بن خالد روى حديثه ، عن داود بن أبي هند عن محمد بن أبي موسى عنه ، فنسبه أنصاريًا ولم ينسبه عبد الله بن إدريس . [أي إن عبد الله بن إدريس روى عن داود عنه أيضا فقال : « عن زياد » دون أن ينسبه] . والإكمال رقم (٢٨٠) ورمز له بـ« عب » .

٢٠٨٠ – تعجيل المنفعة ص (٩٧) رقم (٣٤٣) وقال : قال شيخنا : لا أعرفه . قلت : قد جزم الحسيني بأنه أبو الأوبر وهو معروف ، ولكنه مشهور بكنيته أكثر من اسمه ، وقد سماه زيادًا ، النسائي والدولابي وأبو أحمد الحاكم وغيرهم . ووثقه ابن معين وابن حبان وصحح حديثه .
– والإكمال رقم (٢٨١)
● زياد الأعجم : هو ابن سليم . تقدم / [رقم ٢٠٥٠]
● زياد بن الأعلم : هو ابن حسان . تقدم / [رقم ٢٠٣٧]

٢٠٨١ – التقريب (٢١٠٧) وفيه : مجهول . أرسل عن أبي هريرة . من السادسة .
– تهذيب الكمال رقم (٢٠٧٦)

٢٠٨٢ – التقريب (٢١٠٩) وفيه : مقبول . من الثالثة . تهذيب الكمال رقم (٢٠٧٨)

(١) حديث « صلاة في مسجد قباء كعمرة » ت : (٣٢٤) في الصلاة – باب ما جاء في مسجد قباء .

٢٠٨٣ – زيـاد العُصْفُرِىّ ، أبو الورقاء الكوفى . عن حبيب بن النعمان . وعنه ابنه سفيان . فيه نظر . (أ . د . هـ)

٢٠٨٤ – زيـاد القُرَشىّ ، مولى عثمان : عن محجن مولى عثمان . وعنه ابنه هشام . قال أبو حاتم : ليس حديثه بالمُرْضِىّ . (أ)

٢٠٨٥ – زيـاد مولى بنى مخزوم : أن قومًا أصابوا ظبيًا فقال لهم ابن عمر : عليكم جزاء . روى عنه حماد بن سلمة . وثقه الشافعى . (فع)

٢٠٨٦ – زيـاد : عن أبى موسى الأشعرى . وعنه حفيده الربيع بن أنس . وثقه ابن حبان . (د)

٢٠٨٧ – زيـاد ، أبو يحيى المكى ، ويقال : الكوفى – الأعرج : عن الحسن ، والحسين ، وابن عباس ، وغيرهم . وعنه حُصَيْنُ بن عبد الرحمن ، وعطاء بن السائب ، وغيرهما . وثقه « د » وابن معين . (أ . د . ن)

* * *

٢٠٨٣ – التقريب (٢١٠٨) وفيه : والد سفيان . مقبول . من الثالثة / [ص] .
– تهذيب الكمال رقم (٢٠٧٧) . والإكمال رقم (٢٨٢)

٢٠٨٤ – تعجيل المنفعة ص (٩٧) رقم (٣٤٤) ثم قال : قلت : أظنه والد أبى المقدام هشام بن زياد ، وقد لينه البخارى ، وقال العقيلى : ليس بالمرضى ، وأورد الحديث الذى أخرجه له البخارى . وذكره ابن حبان فى الثقات وقال : ابنه ضعيف . والإكمال رقم (٢٧٩)

٢٠٨٥ – تعجيل المنفعة ص (٩٧) رقم (٢٤٤) ثم قال : قلت : أظنه زياد بن أبى زياد ، واسم أبيه ميسرة مولى عبد الله بن عياش بن أبى ربيعة المخزومى ، وهو ثقه . له ترجمة فى التهذيب ، وسلف الحسينى فى إفراده صاحب الميزان فإنه أفرده بترجمة . [انظر رقم ٢٠٤٨]

٢٠٨٦ – التقريب (٢١١٠) وفيه : زياد : جد الربيع بن أنس . مجهول . من الثالثة .
– تهذيب الكمال رقم (٢٠٧٩)
● زياد النميرى : هو ابن عبد الله . تقدم [٢٠٦١]

٢٠٨٧ – التقريب (٢١١١) وفيه : مشهور بكنيته . ثقه . من الثالثة .
– تهذيب الكمال رقم (٢٠٨٠)
● زياد غير منسوب (ت) عن أبى هريرة حديث : « ما من رجل يدعو الله بدعوة إلا استجيب له ... »
[قال محقق تهذيب الكمال : هذه الترجمة أضافها المؤلف فى حاشية نسخته بأَخَرة والحديث ساقط من نسخة أحمد شاكر وموضعه فى (٥٨٢/٥) عقب حديث (٣٦٠٤)]

٢٠٨٨ – زِيـادَة بن محمد الأنصارى : عن محمد بن كعب الأنصارى ، وغيره . وعنه الليث ، وابن لهيعة . قال « خ ، ن » وأبو حاتم : منكر الحديث . (د)

* * *

٢٠٨٩ – زيـد بن أَخْزَم الطائى ، أبو طالب المصرى الحافظ : عن ابن مهدى ، ويحيى القطان ، وطبقتهما . وعنه « خ ، ٤ » وابن خزيمة ، وخلق . وثقه « ن » ، وأبو حاتم . ويقال : قتلته الزنج ، إذ استباحوا البصرة سنة سبع وخمسين ومائتين . (خ . ٤)

٢٠٩٠ – زيـد بن أرطاة الفَـزَارِىّ ، الدمشقى : عن أبى أُمَـامَة ، وجبير ابن نُفَيْر . وعنه العلاء بن الحارث ، وليث بن أبى سُلَيْم ، وعدة . وثقه «ن » والعِجْلِىّ ، ودُحَيْم . (أ . د . ت . ن)

٢٠٩١ – زيـد بن أرقم بن زيد بن قيس الأنصارى ، الخزرجى ، غزا مع النبى ﷺ سبع عشرة غزوة : وروى عنه ، وعن على . وعنه أبو الطفيل ، وابن أبى ليلى ، وعطاء ، وطاوس ، وأبو إسحاق السَّبِيعِىّ ، وخلق . نزل الكوفة . وشهد مع على صِفِّين . ومات سنة ثمان ، ويقال : سنة ست وستين . (أ . خ . م . ٤)

٢٠٨٨ – التقريب (٢١١٣) وفيه : زيادة – بكسر أوله وهاء فى آخره – منكر الحديث . من السادسة . تهذيب الكمال رقم (٢٠٨٣)

٢٠٨٩ – التقريب (٢١١٤) وفيه : أخزم – بمعجمتين – النَّبْهَانِىّ – ثقة حافظ . من الحادية عشرة . تهذيب الكمال رقم (٢٠٨٥)

٢٠٩٠ – التقريب (٢١١٥) وفيه : أخو عدى . ثقة عابد . من الخامسة .

– تهذيب الكمال رقم (٢٠٨٦)

٢٠٩١ – التقريب (٢١١٦) وفيه : صحابى مشهور . أول مشاهده الخندق ، وأنزل الله تصديقه فى سورة المنافقين . تهذيب الكمال رقم (٢٠٨٧)

٢٠٩٢ – زيـد بن أسلم ، القرشى ، مولى عمر ، أبو أسامة ، ويقال : أبو عبد الله المدنى ، أحد الأعلام : روى عن أبيه ، وأخيه خالد ، وابن عمر ، وجابر ، وسلمة ابن الأكوع ، وأبى هريرة ، وعائشة ، وأنس ، وخلق . عنه « فه ، ك » وبنوه ؛ أسامة ، وعبد الله ، وعبد الرحمن ، والسُّفْيَانان ، ومَعمر ، وخلق كثير . وثقه أحمد ، وأبو زرعة ، وأبو حاتم ، وغير واحد . وقال يعقوب بن شيبة : ثقة ، من أهل العلم والفقه ، وكان عالمًا بالتفسير ، له فيه كتاب . وقال مالك : كان يحدث من تلقاء نفسه ، فإذا سكت قام ، فلا يجترئ عليه إنسان . توفى فى ذى الحجة سنة ست وثلاثين ومائة . (ع)

٢٠٩٣ – زيـد بن أبى أُنَيْسَة ، واسمه زيد – أبو أسامة الجزرى : عن الحكم ، وشهر بن حَوْشَب ، وطلحة بن مُصَرِّف ، وعدى بن ثابت ، وعطاء ، وخلق . وعنه « فه ، ط » وعمرو بن الحارث ، وآخرون . وثقه ابن مَعِين ، وغيره . وقال ابن سعد : كان ثقة ، فقيهًا ، راوية للعلم ، كثير الحديث . وقال غيره : مات سنة خمس وعشرين ومائة . (فه . ك . أ . خ . م . ٤)

٢٠٩٤ – زيـد بن أيمن : عن عُبَادَة بن نُسَىّ . وعنه سعيد بن أبى هلال . وثقه ابن حبان . (هـ)

٢٠٩٥ – زيـد بن ثابت بن الضحاك بن زيد الأنصارى ، أبو سعيد ، وأبو خارجة المدنى ، صاحب رسول الله ﷺ ، وكاتب وحيه ، وأحد نُجَبَاء الأنصار : روى عن النبى ﷺ ، وعن أبى بكر ، وعمر ، وعثمان ، وعنه ابناه ؛ خارجة ، وسليمان ، وأبو هريرة ، وأبو سعيد ، وابن عمر ، وأنس ، وخلق . قال أنس : قال النبى

٢٠٩٢ – التقريب (٢١١٧) وفيه : ثقة عالم ، وكان يرسل . من الثالثة .
– تهذيب الكمال رقم (٢٠٨٨)
٢٠٩٣ – التقريب (٢١١٨) وفيه : أُنَيْسَة – بالتصغير . ثقة له أفراد . من السادسة . مات سنة تسع عشرة ، وقيل : سنة أربع وعشرين ، وله ست وثلاثون سنة . تهذيب الكمال رقم (٢٠٨٩)
٢٠٩٤ – التقريب (٢١١٩) وفيه : مقبول . من السادسة . تهذيب الكمال رقم (٢٠٩٠)
٢٠٩٥ – التقريب (٢١٢٠) وفيه : صحابى مشهور . كتب الوحى .
– تهذيب الكمال رقم (٢٠٩١)
● زيد بن جارية ، ويقال : زياد – تقدم . [رقم ٢٠٣٠]

٧٦/أ ﷺ : « أَفْرَضُهم زيد » . وقال الشعبى : غلب زيد بن ثابت / الناس على اثنتين : القرآن ، والفرائض . وقال مسروق : قدمت المدينة فوجدت زيد بن ثابت من الرَّاسِخين فى العلم . وقال سعيد بن المسيب : شهدت جنازة زيد بن ثابت ، فلما دُلِّىَ فى قبره ، قال ابن عباس : من سَرّه أن يعلم كيف ذهاب العلم فهكذا ذهاب العلم ، والله لقد دفن اليوم عِلْمٌ كثير . قال يحيى بن بُكَيْر : توفى سنة خمس وأربعين ، وسِنُّهُ ست وخمسون سنة . (ع)

٢٠٩٦ – زيد بن جبير بن حَرْمَل الطائى ، الكوفى : عن ابن عمر ، وخِشْف ابن مالك . وعنه الثورى ، وإسرائيل ، وحجاج بن أرطاة ، وأبو عَوَانَة ، وآخرون . وثقه ابن معين ، والعجلى . (فع . أ . خ . مـ . ٤)

٢٠٩٧ – زيـد بن جَبِيرة بن محمود ، أبو جَبِيرة الأنصارى المدنى : عن أبيه ، ونافع ، وأبى طَوَالة ، وغيرهم . وعنه الليث ، ويحيى بن أيوب ، وسعيد ابن عبد العزيز ، وجماعة . قال « خ » وأبو حاتم : منكر الحديث . قال « ن » : متروك . (أ . ت . هـ)

٢٠٩٨ – زيـد بن حارثة بن شَراحِيل الكَلْبِىّ . حِبُّ رسول الله ﷺ من أول يوم . وشهد بَدْرًا ، وأُحُدًا ، والمشاهد : روى عنه ابنه أسامة ، وابن عباس ، والبَرَاء بن عَازِب ، وغيرهم . قال ابن عمر : ما كنا ندعوه إلا زيد بن محمد ، حتى نزلت ﴿ ٱدْعُوهُمْ لِآبَآئِهِمْ ﴾ (١) . وقال أنس : خطب رسول الله ﷺ فقال : « أخذ الراية زيد ، فأصيب ، ثم أخذها جعفر ، فأصيب ، ثم أخذها عبد الله بن رَوَاحَة فأصيب » ، وإن عينيه ﷺ لتذرفان ، « ثم أخذها خالد بن الوليد عن غير إمْرَةٍ ، ففتح الله عليه

٢٠٩٦ – التقريب (٢١٢١) وفيه : حَرْمَل – بفتح المهملة وسكون الراء – ثقه . من الرابعة .
– تهذيب الكمال رقم (٢٠٩٢)

٢٠٩٧ – التقريب (٢١٢٢) وفيه : جَبِيرة – بفتح الجيم وكسر الموحدة – متروك . من السابعة .
– تهذيب الكمال رقم (٢٠٩٣)

٢٠٩٨ – التقريب (٢١٢٣) وفيه : صحابى جليل مشهور . من أول الناس إسلامًا .
– تهذيب الكمال رقم (٢٠٩٤)

(١) الأحزاب : (٥)

وما يسرني أو قال : « وما يسرهم أنهم عندنا » [١] . استشهد زيد - رضى الله عنه - يوم مؤتة سنة ثمان من الهجرة . وهو ابن خمس وخمسين سنة .
(فه . أ . ن . هـ) .

٢٠٩٩ - زيـد بن الحُبَاب العُكْلِيّ ، أبو الحسين الخُرَاسَانِيّ ، ثم الكوفى الحافظ الجَوَّال : روى عن مالك بن مِغْوَل ، وأسامة بن زيد الليثى ، وكامل أبى العلاء ، وخلق . وعنه أحمد ، ويحيى ، ويزيد بن هارون ، وابن وهب ، وهما أكبر منه ، وخلق . وثقه ابن معين ، وابن المدينى ، والعِجْلِيّ ، والدَّارَقُطْنِيّ . وقال أحمد : كان صدوقًا يضبط الألفاظ عن معاوية بن صالح ، ولكن كان كثير الخطأ . وقال ابن معين أيضًا : كان يقلب حديث الزهرى . ولم يكن به بأس . وقال مُطَيَّنٌ : مات سنة ثلاث ومائتين . (أ . م . ٤)

٢١٠٠ - زيـد بن حِبَّان الكوفى : عن الزُّهْرِيّ ، وأيوب ، وابن المنكدر ، وعدة . وعنه مُعْتَمِر ، وأبو أحمد الزُّبَيْرِى ، وأبو نُعَيْم ، وآخرون . رُوِىَ عن ابن معين توثيقه ، وتضعيفه . وقال ابن عدى : لا أرى برواياته بأسًا . وقال ابن حبان فى الثقات : مات سنة ثمان وخمسين ومائة . ثم قال فى الضعفاء : كان ممن يخطئ كثيرًا حتى خرج عن حد الاحتجاج به إذا انْفَرد . (ن . هـ)

٢١٠١ - زيـد بن حُدَيْر الأسدى الكوفى : له ذكر فى المسند . وقصة مع ابن مسعود فى ذكر القراء . قال شيخنا أبو الحجاج : وله ذكر فى المغازى من البخارى فى أصحاب ابن مسعود ، لا رواية له . (أ)

---

(١) خ : (١/٣٨٦) (٢٣) كتاب الجنائز - (٤) باب الرجل يَنْعَى إلى أهل الميت بنفسه . رقم ١٢٤٦ - من طريق أيوب ، عن حميد بن هلال ، عن أنس به . [أطرافه فى البخارى ٢٧٩٨ ، ٣٠٦٣ ، ٣٦٣٠ ، ٣٧٥٧ ، ٤٢٦٢]

● زيد بن حارثة بن عامر الأنصارى ، له صحبة ورواية ، وعنه أبو الطفيل عامر بن واثلة وغيره / تمييز .

٢٠٩٩ - التقريب (٢١٢٤) وفيه : الحُبَاب - بضم المهملة وموحدتين - العُكْلى - بضم المهملة وسكون الكاف - صدوق يخطئ فى حديث الثورى . من التاسعة . تهذيب الكمال رقم (٢٠٩٥)

٢١٠٠ - التقريب (٢١٢٥) وفيه : حِبان - بكسر المهملة وبالموحدة - صدوق كثير الخطأ ، وتغيَّر بأَخَرة . من السابعة . تهذيب الكمال رقم (٢٠٩٦)

٢١٠١ - التقريب (٢١٢٦) وفيه : ثقة مخضرم . له فى البخارى ذكر . / خ

- تهذيب الكمال . رقم (٢٠٩٧)

٢١٠٢ – زيـد بن الحسن بن عليّ بن أبي طالب المدني . وهو زيد الأكبر : روى عن أبيه ، وابن عباس ، وجابر . وعنه ابنه حسن ، وعبد الرحمن بن أبي الموالي ، وغيرهما . وثقه ابن حبان . (أ)

٢١٠٣ – زيـد بن الحسن القرشي ، أبو الحسين الكوفي ، صاحب الأنماط : روى عن جعفر الصادق ، ومعروف بن خَرَّبُوذ ، وغيرهما . وعنه ابن المديني ، وإسحاق ، وجماعة . وثقه ابن حبان . وقال أبو حاتم : منكر الحديث . (ت)

٢١٠٤ – زيـد بن الحَوارِيّ العَمّي ، أبو الحَوَارِيّ البصري ، قاضي هراة : عن أنس ، وابن المسيب ، وأبي وائل ، وسعيد بن جبير ، وعدة . وعنه ابناه عبد الرحمن ، وعبد الرحيم ، وأبو إسحاق السَّبِيعِيّ وهو أكبر منه ، والثوري ، وشعبة ، وآخرون . ضعفه ابن المديني ، وابن معين ، وغير واحد . (أ . ٤)

٢١٠٥ – زيـد بن خارجة بن أبي زهير الأنصاري : له صحبة ، ورواية . وعنه موسى بن طلحة . قال ابن مندة : شهد بدرًا . وقال ابن عبد البر : هو الذي تكلم بعد الموت . مات زمن عثمان . (أ . ن)

٧٦/ب **٢١٠٦ – / زيـد بن خالد الجُهَني المدني** : روى عن النبي ﷺ ،

٢١٠٢ – التقريب (٢١٢٨) وفيه : ثقه جليل . من الرابعة . / تمييز .
– تهذيب الكمال رقم (٢٠٩٩)
● زيد بن الحسن بن زيد بن الحسن بن علي بن أبي طالب ، أخو الست نفيسة ، روى عن أبيه ، وعنه علي بن مُحمد . / تمييز .
● زيد بن الحسن العلوي ، عن عبد الله بن موسى العلوي وعنه يحيى بن الحسن العلوي النسّابة / تمييز /

٢١٠٣ – التقريب (٢١٢٧) وفيه : ضعيف . من الثامنة . تهذيب الكمال رقم (٢٠٩٨)

٢١٠٤ – التقريب (٢١٣١) وفيه : يقال : اسم أبيه مُرَّة . ضعيف . من الخامسة .
– تهذيب الكمال رقم (٢١٠٢)

٢١٠٥ – التقريب (٢١٣٢) وفيه : صحابي بدري . توفي في خلافة عثمان .
– تهذيب الكمال رقم (٢١٠٤)

٢١٠٦ – التقريب (٢١٣٣) وفيه : صحابي مشهور . تهذيب الكمال رقم (٢١٠٤) .

وعن عثمان ، وأبى طلحة ، وعائشة . وعنه ابنه خالد ، ومولاه أبو عمرة ، وسعيد ابن المسيب ، وعطاء ، وآخرون . قال ابن البرقى : توفى بالمدينة سنة ثمان وسبعين . وله خمس وثمانون سنة . (فع . ك . أ . خ . م . ٤)

٢١٠٧ – زيـد بن الخطاب بن نُفَيْل العدوى . شهد بَدْرًا ، وأُحُدًا ، وما بعدها مع رسول الله – ﷺ – وكان أَسَنَّ من أخيه عمر وسبقه إلى الإسلام . وكانت معه راية المسلمين يوم اليمامة فلم يزل يتقدم بها ، ثم قاتل بسيفه حتى قتل رضى الله عنه . (خ . م . د)

٢١٠٨ – زيـد بن رَبَاح المدنى : عن أبى عبد الله الأَغَرّ . وعنه «ط» . قال أبو حاتم : ما أرى بحديثه بأسًا . ووثقه ابن عبد البر وابن حبان . وقتل سنة إحدى وأربعين ومائة . (ك . خ . ت . هـ)

٢١٠٩ – زيـد بن زائدة ويقال : ابن زائِد : عن ابن مسعود . وعنه الوليد بن هشام . ويقال : ابن أبى هشام . وثقه ابن حبان . (د . ت)

٢١١٠ – زيـد بن أبى الزرقاء ، واسمه يزيد الموصلى المحدث الزاهد ، نزل الرملة . وحدّث عن جعفر بن بُرْقَان ، والأوزاعى ، وشعبة ، والثورى ، وطبقتهم . وعنه ابنه هارون ، وإبراهيم بن حمزة الرملى ، وبشر الحافى ، وخلق . قال ابن معين : ليس به بأس . عنده « جامع سفيان » ، رأيته بمكة . ووثقه ابن حبان . وقال : يُغْرِب . وقال غيره : مات بالرملة سنة أربعة وتسعين ومائة . ويقال : أُخِذ أسيرًا فى الجهاد فمات فى الأسر . (د . ن)

٢١٠٧ – التقريب (٢١٣٤) وفيه : نُفَيْل – بنون وفاء مصغرًا – كان قديم الإسلام وشهد بدرًا . واستشهد باليمامة . [خت . م . د]

– تهذيب الكمال رقم (٢١٠٥) [خت – م – د]

٢١٠٨ – التقريب (٢١٣٦) وفيه : ثقة . من السادسة . تهذيب الكمال رقم (٢١٠٧)

٢١٠٩ – التقريب (٢١٣٧) وفيه : مقبول . من الثانية . تهذيب الكمال رقم (٢١٠٨)

٢١١٠ – التقريب (٢١٣٨) وفيه : الثعلبى الموصلى . ثقة . من التاسعة .

– تهذيب الكمال رقم (٢١٠٩)

٢١١١ – زيـد بن زياد . عن محمد بن كعب القُرَظِيّ : عن حذيفة . وعنه ابن إسحاق . فيه جهالة . (أ)

٢١١٢ – زيـد بن سهل بن الأسود ، أبو طلحة الأنصارى ، معروف بكنيته وهو أحد النقباء ليلة العقبة ، وشهد بَدْرًا ، وأُحُدًا ، والمشاهد كلها ، مع رسول الله ﷺ : روى عنه ابنه عبد الله ، وربيبه أنس بن مالك ، وابن عباس ، وزيد بن خالد الجُهَنِيّ ، وعدة . مات سنة أربع وثلاثين ، وصلى عليه عثمان . (أ . خ . م . ٤)

٢١١٣ – زيـد بن سَلَّام بن أبى سَلَّام ، واسمه ممطور الحبشى الدمشقى ، نزل اليمامة : وروى عن جده ، وعَدِيّ بن أَرْطَاة ، وغيرهما . وعنه أخوه معاوية ، وحَضْرَمِيّ بن لاَحِق ، وغيرهما . وثقه « ن » وأبو زرعة ، والدارقطنى ، وغيرهم . (أ . م . ٤)

٢١١٤ – زيـد بن صُوحَان بن حجر بن الحارث العبدى : عن عمر ، وعلى ، وغيرهما . وعنه أبو وائل ، والعَيْزَار بن حُرَيْث ، وجماعة . قال ابن سعد : كان قليل الحديث . وقال يعلى بن عبيد ، عن الأجلح : قطعت يد زيد يوم جلولاء ، ثم قتل يوم الجمل . (فه . أ)

٢١١١ – تعجيل المنفعة (ص ٩٧) رقم ٣٤٦ وعقب بقوله : قلت : بل هو معروف ، ولكن وقع فى اسمه تصحيف ، وإنما هو يزيد – بفتح أوله ثم زاى مكسورة – وهو يزيد بن زياد بن ميسرة ، وحديثه فى الترمذى من الوجه الذى وقع فى المسند . الإكمال رقم ٢٨٤ [انظر رقم ٢٠٤٨]

٢١١٢ – التقريب (٢١٣٩) وفيه : مشهور بكنيته . من كبار الصحابة . قال أبو زرعة الدمشقى : عاش بعد النبى ﷺ أربعين سنة . تهذيب الكمال رقم (٢١١٠)

٢١١٣ – التقريب (٢١٤٠) وفيه : ثقة . من السادسة . [بخ – م – ٤]

– تهذيب الكمال رقم (٢١١١) . [بخ – م – ٤]

٢١١٤ – تعجيل المنفعة (٩٧ – ٩٨) وقال الحافظ : قلت هو مذكور فى الصحابة ، وهو أخو صعصعة بن صوحان ، وأبوه بضم المهملة وسكون الواو بعدها مهملة وآخره نون ، أدرك النبى ﷺ ، ويقال : إن له وفادة عليه ، وكان يكنى أبا عائشة فمن شدة حبه لسلمان الفارسى اكتنى أبا سلمان . قال الخطيب : نزل الكوفة ، وروى عن عمر ، وعلى ، وغيرهما ، روى عنه أبو وائل ،=

٢١١٥ – زيـد بن أبي الشعثاء العَنَزِيّ ، أبو الحكم البصرى : عن البَرَاء . وعنه أبو بَلْج يحيى بن سليم . وثقه ابن حبان . (د)

٢١١٦ – زيـد بن ظَبْيَان الكوفي : عن أبي ذر . وعنه رِبْعِيّ بن حِرَاش . مجهول . (أ . ت . ن)

٢١١٧ – زيـد بن عبد الله بن عمر بن الخطاب العَدَوِيّ ، المدنى : عن أبيه ، وعبد الله بن عبد الرحمن بن أبي بكر الصديق . وعنه حفيده عمر بن محمد ، ونافع . وثقه ابن حبان . (فع . ك . أ . خ . م . ن . هـ)

٢١١٨ – زيـد بن عبد الحميد بن عبد الرحمن العَدَوِيّ المدني : عن سليمان ابن علي الأمير ، وعمر بن عبد العزيز ، وعنه داود بن عطاء والأوزاعي وغيرهما . وثقه ابن حبان . وقال ابن أبي حاتم : هو زيد بن عبد الكبير بن عبد الحميد . نسبوه إلى جده . وكان جليلاً فاضلاً . (هـ)

= وجماعة ، وفى مسند أبي يعلى من طريق الهذيل بن بلال ، عن ابن مسعود رفعه : « من سره أن ينظر إلى رجل سبقه بعض أعضائه إلى الجنة ، فلينظر إلى زيد بن صوحان » ، قال أبو يعلى : قطعت يده فى جهاد المشركين ، ثم شهدالجمل مع على بن أبي طالب ، فقتل يوم الجمل . وأخرجه ابن مندة من حديث على مثله ، وفى تاريخ أبي العباس السراج ، من طريق جرير ، عن أبي فروة ، أو غيره بلغنى أنهم كانوا فى مسير مع النبى ﷺ فنزل يسوق بهم ، فقال : « زيد وما زيد ، جندب وما جندب ، رجلين من أمتى أحدهما يسبقه بعض جسده إلى الجنة ، والآخر يفرق بين الحق والباطل » ، وفضائل زيد كثيرة . وقتل يوم الجمل سنة ست وثلاثين . (رقم ٣٤٧) . الإكمال رقم (٢٨٥)

٢١١٥ – التقريب (٢١٤١) وفيه : زيد بن أبي الشعثاء العنزى . مقبول . من الرابعة .
– تهذيب الكمال رقم (٢١١٢)
● زيد بن الصامت ؛ أبو عياش الزُّرَقِيّ ، يأتى فى الكنى – إن شاء الله تعالى
● زيد بن ضُمَيْرة (هـ) ويقال ابن سعد بن ضميرة مقبول . [رقم ٢٠٤٨]

٢١١٦ – التقريب (٢١٤٢) وفيه : ظَبْيَان – بفتح المعجمة بعدها موحدة ساكنة – مقبول . من الثانية . تهذيب الكمال رقم (٢١١٣)

٢١١٧ – التقريب (٢١٤٣) وفيه : ثقة . من الثانية . ولد فى خلافة جده .
– تهذيب الكمال رقم (٢١١٤)

٢١١٨ – التقريب (٢١٤٤) وفيه : زيد بن عبد الحميد بن عبد الرحمن بن زيد بن الخطاب العدوى . مقبول ، من السابعة . تهذيب الكمال رقم (٢١١٥)

٢١١٩ – زيـد بن أبي عَتَّاب ويقال : زيد أبو عتاب ، مولى أم حبيبة : عن سعد ، وأبي هريرة ، ومعاوية ، وأبي سلمة بن عبد الرحمن ، وغيرهم . وعنه سعيد بن أبي أيوب ، وآخرون . وثقه ابن معين . (د . ن . هـ)

٢١٢٠ – زيـد بن عطاء بن السائب الدمشقي الكوفي : عن ابن المنكدر ، وزياد بن علاقة ، وابن المنكدر ، وغيرهم . وعنه إسرائيل ، وجرير بن عبد الحميد ، وجماعة . وثقه ابن حبان . وقال أبو حاتم : شيخ ليس بالمعروف . (أ . ت . ن)

٢١٢١ – زيـدبن عطية الخَثْعَمِيّ : عن أسماء بنت عُمَـــيْس . وعنه هاشم ابن سعيد الكوفي . استغرب « ت » حديثه . (ت)

٧٧/أ **٢١٢٢ – / زَيْـد بن عُقْبَة الفَزَارِيّ الكوفي** : عن سَمُرة بن جُنْدَب . وعنه ابنه سعيد ، وعبد الملك بن عُمَيْر ، ومَعْبَد بن خالد . وثقه العجلي ، والنسائي . (أ . د . ت . ن)

٢١٢٣ – زيـد بن علي بن الحسين بن علي بن أبي طالب العلوي ، أبو الحسين المدني : عن أبيه ، وأَبَان بن عثمان ، وعُرْوَة ، وعبيد الله بن أبي رافع ،

٢١١٩ – التقريب (٢١٤٥) وفيه : عَتَّاب – بمثناة وآخره موحدة – ثقة . من الثالثة . [بخ – د – س – ق] . تهذيب الكمال رقم (٢١١٦)

٢١٢٠ – التقريب (٢١٤٦) وفيه : مقبول . من السابعة . تهذيب الكمال رقم (٢١١٧)

٢١٢١ – التقريب (٢١٤٧) وفيه : الخثعمى أو الشلَمِيّ . مجهول . من الثالثة .
– تهذيب الكمال رقم (٢١١٨)

٢١٢٢ – التقريب (٢١٤٨) وفيه : ثقة . من الثالثة . تهذيب الكمال رقم (٢١١٩)

٢١٢٣ – التقريب (٢١٤٩) وفيه : ثقة . من الرابعة ، وهو الذى ينسب إليه الزيدية . خرج فى خلافة هشام بن عبد الملك فقتل بالكوفة . [د – ت – عس – ق]
– تهذيب الكمال رقم (٢١٢٠) [د – ت – عس – ق]

● زيد بن على بن الحسين بن زيد بن على بن الحسين ، أبو الحسين العلوى ، وهو زيد الأصغر . يروى عن عيسى بن عبد الله العلوى ، وعنه الفضل بن جعفر / تمييز . [تقريب : مقبول ، من الحادية عشرة / رقم ٢١٥٠ – تهذيب الكمال / ٢١٢١]

وغيرهم . وعنه الزُّهْرِىّ ، وزكريا بن أبى زائدة ، وفضيل بن مرزوق ، وشعبة ، وخلق . وثقه ابن حبان . وقال : رأى جماعة من الصحابة . وقال عيسى بن يونس ، وسئل عن الرافضة ، فقال : جاءوا إلى زيد فقالوا : تبرأ من أبى بكر وعمر حتى نكون معك . فقال : بل أَتَوَلَّاهُمَا ، وأَبْرَأ ممن تبرأ منهما . قالوا : إذا نرفضك فسميت الرافضة . وأما الزيدية ، فقالوا : نتولاهما ، وخرجوا معه . وقال خليفة وغير واحد : قُتِلَ فى صفر سنة إحدى وعشرين ومائة ، وبقى مصلوبًا إلى سنة ست وعشرين ثم أنزل بعد أربع سنين وأُحْرِق . وقال جرير بن حازم : رأيت النبى ﷺ فى النوم كأنه متساند إلى خشبة زيد وهو مصلوب وهو يقول : «هكذا تفعلون بولدى » . (فع . فه . أ . د . ت . هـ)

٢١٢٤ – زيـد بن على بن دينار النَّخَعِىّ ، أبو أسامة الرَّقِّى : عن جعفر بن بُرْقَان ، وكان وصيه [1] . وعنه ابنه محمد ، وأبو يوسف الصيدلانى ، وغيرهما . وثقه ابن حبان . (ن)

٢١٢٥ – زيـد بن على ، أبو القَمُوص العبدى : عن طلحة ، وابن عباس ، وغيرهما . وعنه قتادة ، وعوف الأعرابى ، وجماعة . وثقه ابن حبان . (أ . د)

٢١٢٦ – زيـد بن عَيَّاش ، أبو عياش الزُّرَقِىّ المدنى : عن سعد بن أبى وقاص ، وغيره . وعنه عبد الله بن يزيد ، وعمران بن أبى أنس ، وغيرهما . وثقه الدارقطنى . (فع . ك . أ . ٤)

٢١٢٤ – التقريب (٢١٥١) وفيه : صدوق . من الثامنة . تهذيب الكمال رقم (٢١٢٢)

(١) فى المخطوط : « ماضيه » وما أثبتناه من تهذيب الكمال .

٢١٢٥ – التقريب (٢١٥٢) وفيه : القَمُوص – بفتح القاف وتخفيف الميم – ثقة – من الثالثة . – تهذيب الكمال رقم (٢١٢٣)

٢١٢٦ – التقريب (٢١٥٣) وفيه : عياش – بتحتانية ومعجمة – صدوق . من الثالثة . – تهذيب الكمال رقم (٢١٢٤)

● زيد بن كعب البهزى (ن) يأتى فى الأنساب .

[تقريب : له حديث / س – تهذيب الكمال رقم (٢١٥٤) . له صحبة ، وهو صاحب الظبى الحاقف . س – رقم ٢١٢٥]

٢١٢٧ – زيـد بن المبارك الصنعانى ، نزيل الرَّمْلَة : عن ابن عيينة ، وإبراهيم بن عقيل ، وعدة . وعنه سلمة بن شبيب ، والرَّمَادِىّ ، وخلق . وثقه ابن حبان . وقال أبو حاتم : أدركته ولم أكتب عنه ، وهو صدوق . (ن)

٢١٢٨ – زيـد بن محمد بن زيد بن عبد الله بن عمر العَدَوِى المدنى : عن أبيه ، ونافع ، وغيرهما . وعنه أخواه عاصم ، وعمر ، وشعبة ، وجماعة . وثقه « د . ن » . وقال الدارقطنى : ثقة ، مُقِلٌّ ، فاضل . (م . ن)

٢١٢٩ – زيـد بن وَاقِد القرشى الدمشقى : عن جُبَيْر بن نُفَير ، وكَثير بن مُرَّة ، ومكحول ، وطائفة . وعنه بقية ، والوليد بن مسلم ، وصدقة بن خالد ، وصدقة السمين ، وعدة . وثقه أحمد ، ويحيى . وقال دُحَيْم : هو من كبار أصحاب مكحول . وقال غيره : مات سنة ثمان وثلاثين ومائة . (أ . خ . د . ن . هـ)

٢١٣٠ – زيـد بن وهب ، أبو سليمان الجهنى : روى عن عمر ، وعلى ، وعثمان ، وابن مسعود ، وأبى ذَرّ ، وحذيفة ، وعدة . وعنه الأعمش ، وحبيب بن أبى ثابت ، وعبد العزيز بن رفيع ، وخلق . وثقه ابن معين ، وابن خِرَاش ، وغيرهما . ومات سنة ست وتسعين ، وكان من جلة التابعين . (أ . خ . م . ٤)

٢١٣١ – زيـد بن يُثَيْع الهَمْدَانِىّ الكوفى : عن أبى بكر ، وعلىّ ،

٢١٢٧ – التقريب (٢١٥٥) وفيه : صدوق عابد . من العاشرة .

– تهذيب الكمال رقم (٢١٢٦)

٢١٢٨ – التقريب (٢١٥٦) وفيه : ثقة . من السابعة . تهذيب الكمال رقم (٢١٢٧)

● زيد بن مِرْبَع الأنصارى (أ – ع) يأتى فى الأبناء .

٢١٢٩ – التقريب (٢١٥٨) وفيه : ثقة . من السادسة . تهذيب الكمال رقم (٢١٣٠)

٢١٣٠ – التقريب (٢١٥٩) وفيه : مخضرم . ثقة جليل ، لم يصب من قال : فى حديثه خلل . تهذيب الكمال رقم (٢١٣١)

٢١٣١ – التقريب (٢١٦٠) وفيه : يُثَيْع – بضم التحتانية ، وقد تبدل همزة ، بعدها مثلثة ثم تحتانية ساكنة ثم مهملة – ثقة مخضرم . من الثانية . [ت – س] =

وأبى ذر ، وحذيفة . وعنه أبو إسحاق السَّبِيعى فقط . وثقه العِجْلِىّ ، وابن حِبَّان . ويقال له : ابن أُثَيْع ، وقال شعبة : ابن أُثَيْل . (أ . ت)

٢١٣٢ - زيـد بن يحيى بن عُبَيد الخُزَاعِىّ الدمشقى : عن أبى مُعَيْد حفص ابن غَيْلاَن ، والأوزاعى ، ومالك ، والليث ، وعدة . وعنه أحمد ، وأبو خيثمة ، والدارمى ، وخلق . وثقه أحمد ، والعِجْلِىّ . وقال أبو زرعة : شهدت جنازته بباب الصغير سنة سبع ومائتين . (أ . د . ن . هـ)

٢١٣٣ - زيـد بن يزيد الثقفى ، أبو مَعْن الرَّقَاشِىّ البصرى : عن مُعْتَمِر ، وغُنْدَر ، ووكيع ، وطبقتهم . وعنه « م » ووثقه ، وحرب الكِرْمَانى ، وجماعة . (م)

٢١٣٤ - زيـد الحَجَّام ، أبو أسامة الكوفى : عن الشعبى ، وعِكْرِمَة ، ومجاهد ، وعدة . وعنه أبو معاوية ، وأبو نُعَيْم ، وجماعة . وثقه ابن مَعِين وغيره . (ن)

٢١٣٥ - / زيـد أبو يَسَار ، مولى النبى ﷺ ، له صحبة : روى حديثه بلال بن يسار بن زيد ، عن أبيه ، عن جده . (د . ت) ٧٧/ب

- تهذيب الكمال رقم (٢١٣٢) [ت - ص]
تعجيل المنفعة (ص ٩٨) رقم (٣٤٩)

٢١٣٢ - التقريب (٢١٦١) وفيه : ثقة . من التاسعة . تهذيب الكمال رقم (٢١٣٣)

٢١٣٣ - التقريب (٢١٦٢) وفيه : ثقة . من الحـادية عشرة . تهذيب الكمال رقم (٢١٣٤)

● زيد بن يزيد : هو ابن أبى الزرقاء (د ، ن) تقدم . (رقم ٢١١٠)

٢١٣٤ - التقريب (٢١٦٣) وفيه : أستاذ جنيد الحجام . ثقة . لم يصب الأزدى فى قوله : «يتكلمون فيه » . من السادسة . تهذيب الكمال رقم (٢١٣٥)

● زيد الخثعمى هو ابن عطية - تقدم . [ت] رقم (٢١٢١)

● زيد العمى هو ابن الحوارى - تقدم [٤] رقم (٢١٠٤)

● زيد أبو الحكم هو ابن أبى عتاب - تقدم . [د] رقم (٢١١٩)

● زيد أبو عياش - (ك - ٤) هو ابن عياش - تقدم . رقم (٢١٢٦)

٢١٣٥ - التقريب (٢١٦٥) وفيه : صحابى له حديث . ذكر أبو موسى المدينى أن اسم أبيه بَوْلا - بموحدة - وكان عبدًا نوبيًا . تهذيب الكمال رقم (٢١٣٧)

٢١٣٦ – زيـد : عن أبى موسى الأَشْعَرِىّ . وعنه حفيده الربيع بن أنس ؛ .وثقه ابن حِبَّان (د)

* * *

٢١٣٧ – زُيَيـد بن الصلت بن مَعْدِى كرب الكندى ، ولد على عهد النبى – صلى الله عليه وسلم : وروى عن أبى بكر ، وعمر ، وعثمان ، وغيرهم . وعنه عروة ابن الزبير . معروف . (فع)

* * *

٢١٣٦ – التقريب (٢١٦٦) وفيه : أخو زياد ، مجهول من الثالثة كأخيه .
– تهذيب الكمال رقم (٢١٣٨)

٢١٣٧ – تعجيل المنفعة (ص ٩٨) رقم (٣٥٠) ثم قال : قلت : الموصوف بالولادة فى العهد النبوى أخوه كثير بن الصلت ، وكانوا ثلاثة إخوة ، ثالثهم عبد الرحمن ، قال ابن سعد : وفد عمومتهم على النبى ﷺ فأسلموا ، ورجعوا إلى اليمن ، ثم ارتدوا بعد ذلك ، وقتلوا فى عهد أبى بكر ، وهاجر كثير وأخواه إلى المدينة فسكنوها ، وكان اسم كثير قليلا ، فسماه عمر كثيرًا ، وقيل سماه النبى ﷺ ، والأول أرجح . وأما زبيد فذكر مالك عن هشام بن عروة عن أبيه عنه قال : خرجنا مع عمر إلى الجرف ، فإذا هو احتلم ، وصلى ولم يغتسل ، فذكر القصة فى إعادة الصلاة ، قال عبد الغنى بن سعيد : هو والد الصلت بن زبيد الذى روى عنه مالك . وقال ابن الحذاء : هو قاضى المدينة فى زمن هشام بن عبد الملك ، كذا قال . وهو بعيد ، وأظن قاضى المدينة ولده الصلت بن زبيد ابن الصلت . [ك فع]

حـرف السـين

٢١٣٨ – سـابق بن ناجية : عن أبي سَلَّام . وعنه هاشـم بن بلال . وثقه ابن حبان (أ . د . هـ)

* * *

٢١٣٩ – سـالم بن أبي أميّة القرشي ، أبو النضر المدني : عن أنس ، والسائب ابن يزيد ، وسليمان بن يسار ، وعدة . وعنه « ط » وابن إسحاق ، والسفيانان ، وموسى بن عقبة ، والليث ، وخلق . وثقه أحمد ، ويحيى ، وغير واحد . مات سنة تسع وعشرين ومائة . (فع . ك . أ . خ . م . ٤)

٢١٤٠ – سـالم بن بشير : عن عكرمة . وعنه دُوَيْد الخراساني . مجهول . (أ)

٢١٤١ – سـالم بن أبي الجعد – واسمه رافع – الأشجعي مولاهم ، الكوفي : عن عمر ، وعلي ، وعائشة ، وغيرهم من كبار الصحابة مرسـلاً ، وعن ابن عمر ، وابن عباس ، وجابر ، وثوبان . وعنه عمرو بن مُرَّة ، والحكم ، وقتادة ، والأعمش ، ومنصور ، وخلق . وثقه ابن معين ، وأبو زرعة ، والنسائي ،

٢١٣٨ – التقريب (٢١٦٨) وفيه : مقبول . من السادسة [د – سي – ق]

– تهذيب الكمال رقم (٢١٤٠)

● ساعدة بن محيصة (أ) ويقال سعد – يأتي . [رقم ٢٢٢٦]

٢١٣٩ – التقريب (٢١٦٩) وفيه : ثقة ثبت ، وكان يرسل . من الخامسة .

– تهذيب الكمال رقم (٢١٤١)

٢١٤٠ – تعجيل المنفعة : (ص ٩٩) رقم (٣٥١) ثم قال معقبًا : هذا غلط ، نشأ عن تحريف ، وإنما هو « سَلْم » وسأذكره على الصواب – إن شاء الله تعالى .

– الإكمال رقم (٢٨٦)

٢١٤١ – التقريب (٢١٧٠) وفيه : ثقة ، وكان يرسل كثيرًا . من الثالثة .

– تهذيب الكمال رقم (٢١٤٢)

وقال أحمد : لم يلق ثوبان ، بينهما مَعْدَان بن أبي طلحة ، وليست هذه الأحاديث صحاح . وقال ابن معين : مات سنة تسع وتسعين وهو ابن مائة وخمس عشرة سنة . (فه . أ . خ . م . ٤)

٢١٤٢ – سالم بن أبي حفصة العِجْلِيّ ، أبو يونس الكوفي : عن الشعبي ، وإبراهيم التيمي ، وعدة . وعنه إسرائيل ، والسفيانان ، وطائفة . وثقه ابن معين . وقال أحمد : شيعي ما أظن به بأسًا . وقال « ن » : ليس بثقة . توفي قريبًا من سنة أربعين ومائة . (ت)

٢١٤٣ – سالم بن دينار ويقال : ابن راشد التميمي ، أبو جميع القزاز البصري : عن الحسن ، وابن سيرين ، وثابت ، وعدة . وعنه ابن مهدي ، ومُسَدَّد ، وآخرون . وثقه ابن معين . ولينه أبو زرعة . (أ . د)

٢١٤٤ – سالم بن رَزين الأحمري : عن سالم . وعنه علقمة بن مَرْثَد . وقال الثوري عن علقمة عن رَزِين بن سليمان . وقد تقدم . (ن . هـ)

٢١٤٥ – سالم بن أبي سالم ؛ واسمه سفيان بن هانئ الجَيْشَاني : عن أبيه ، وعبد الله بن عمرو ، وغيرهما . وعنه ابنه عبد الله ، ويزيدُ بن أبي حبيب ، وجماعة . وثقه ابن حبان . (أ . م . د . ن)

٢١٤٦ – سالم بن سَرْج ؛ وهو ابن خَرَّبُوذ ويقال : ابن النعمان المدني :

٢١٤٢ – التقريب (٢١٧١) وفيه : صدوق في الحديث ، إلا أنه شيعي غالٍ . من الرابعة . – تهذيب الكمال رقم (٢١٤٣)

٢١٤٣ – التقريب (٢١٧٢) وفيه : مقبول . من الثامنة . تهذيب الكمال رقم (٢١٤٤)

٢١٤٤ – انظر رقم (١٩٠٨) وتهذيب الكمال رقم (٢١٤٥)

٢١٤٥ – التقريب (٢١٧٣) وفيه : الجيشاني – بجيم مفتوحة ثم تحتانية ساكنة ثم معجمة – مقبول . من الرابعة . تهذيب الكمال رقم (٢١٤٦)

٢١٤٦ – التقريب (٢١٧٤) وفيه : خَرَّبُوذ – بفتح المعجمة ثم راء ثقيلة ، ثم موحدة مضمومة وهو الإكاف ، ولهذا قال أبو أحمد الحاكم : من قال ابن سَرْج فقد عرَّبه ، ومنهم من قال فيه : سالم بن النعمان . ثقة . من الثالثة . تهذيب الكمال رقم (٢١٤٧)

عن مولاته أم حميدة الجُهَنِيَّة ، ولها صحبة . وعنه أسامة بن زيد ، وخارجة بن الحارث الجُهَنِيّ . قال ابن معين : سالم بن النعمان ثقة شيخ مشهور . (أ . د . هـ)

٢١٤٧ – سالم بن شوّال المكى : عن مولاته أم حبيبة . وعنه عطاء بن أبى رَبَاح ، وعمرو بن دينار . وثقه « ن » وغيره . (أ . م . ن)

٢١٤٨ – سالم بن عبد الله بن عمر بن الخطاب العَدَوِىّ . أحد الأئمة الفقهاء : روى عن أبيه ، وأبى هريرة ، وأبى أيوب ، ورافع بن خَدِيج ، وعائشة ، وعدة . وعنه ابنه أبو بكر ، والزهرى ، وعبيد الله بن عمر ، وصالح بن كيسان ، وموسى بن عقبة ، وخلق كثير . قال مالك : لم يكن أحد فى زمان سالم أشبه بمن مضى من الصالحين فى الزهد والفضل والعيش منه . وقال أحمد وإسحاق : أصح الأسانيد : الزهرى ، عن سالم ، عن أبيه . وقال « خ » : لم يسمع سالم من عائشة . وقال ابن شوذب وجماعة : مات سنة ست ومائة . (ع)

٢١٤٩ – سالم بن عبد الله النَّصْرِىّ ، مولى النَّصريين ، أبو عبد الله المدنى ، المعروف بِسَبَلان : روى عن أبى بكر ، وعثمان ، وسعد ، وأبى هريرة ، وأبى سعيد ، وعائشة . وعنه أبو سلمة بن عبد الرحمن ، ونعيم المُجْمِر ، وسعيد المقبرى ، وابن إسحاق ، وآخرون . قال أبو حاتم : شيخ . ووثقه ابن حبان . (فع . أ . م . د . ن . هـ)

٢١٤٧ – التقريب (٢١٧٥) وفيه : شوّال باسم الشهر . ثقة . من الثالثة .

– تهذيب الكمال رقم (٢١٤٨)

٢١٤٨ – التقريب (٢١٧٦) وفيه : أحد الفقهاء السبعة ، وكان ثبتًا عابدًا فاضلاً ، كان يشبّه بأبيه فى الهَدْيِ والسَّمْت . من كبار الثالثة . تهذيب الكمال رقم (٢١٤٩)

٢١٤٩ – التقريب (٢١٧٧) وفيه : النصرى – بالنون . ويقال له مولى النصريين ، ومولى مالك – ابن أوس ومولى دَوْس ، ومولى المَهْرِىّ ، ومولى شداد ، والدَّوْسِى ، وسالم سَبَلان – بفتح المهملة والموحدة – صدوق . من الثالثة . تهذيب الكمال رقم (٢١٥٠)

٧٨/أ **٢١٥٠ - / سالم بن عبد الله البصرى الخياط المكى** : عن الحسن ، وابن سيرين ، وعطاء ، وعدة . وعنه الوليد بن مسلم ، وعبيد الله بن موسى ، وآخرون . قال الثورى : كان مُرْضِيًا . وقال أحمد : ما أرى به بَأْسًا . وقال «ن» : ليس بثقة . (ت . هـ)

٢١٥١ - سالم بن عبد الله الجَزَرِىّ ، أبو المهاجر بن أبى المهاجر الرَّقِّى : عن ميمون بن مِهْرَان ، ومكحول ، وعطاء الخراسانى ، وجماعة . وعنه إسماعيل بن عياش ، ومُعْتَمِر ، وطائفة . قال أحمد : كان رجلاً صالحا ، ثقة فى الحديث . مات سنة إحدى وستين ومائة . (أ . هـ)

٢١٥٢ - سالم بن عبد الواحد المُرَادِىّ ، أبو العلاء الكوفى : عن رِبْعِىّ بن حِرَاش ، وغيره . وعنه مَرْوَان بن معاوية ، ووكيع ، وعِدّة . وثقه ابن حبان ، وضعفه ابن معين . (ت)

٢١٥٣ - سالم بن عبيد الأشجعى ، من أهل الصُّفَّة : له فى تشميت العاطس [1] . وعنه نبيط بن شريط ، وهلال بن يَسَاف ، وغيرهما . (أ . ٤)

٢١٥٤ - سالم بن عتبة بن عُوَيم بن ساعدة : عن أبيه . وعنه ابنه عبد الرحمن بحديث « عليكم بالأبكار » [2] تفرد به محمد بن طلحة التيمى عنه . (أ . هـ)

٢١٥٠ - التقريب (٢١٧٨) وفيه : « صدوق سيئ الحفظ ، من السادسة » . وهو سالم مولى عكاشة ، وقيل : هما اثنان . تهذيب الكمال رقم (٢١٥١)

٢١٥١ - التقريب (٢١٧٩) وفيه : « ثقة ، من السابعة » . تهذيب الكمال رقم (٢١٥٢)

٢١٥٢ - التقريب (٢١٨٠) وفيه : « مقبول ، وكان شيعيًا من السادسة » .
- تهذيب الكمال رقم (٢١٥٣)

٢١٥٣ - التقريب (٢١٨١) . صحابى من أهل الصفة . تهذيب الكمال رقم (٢١٥٤)

(١) د : (٥/٢٨٨ - ٢٨٩) ٣٥ كتاب الأدب . (٩٩) باب ما جاء فى تشميت العاطس ، من طريقين ؛ عن منصور ، عن هلال بن يساف ، عن سالم بن عبيد - الحديث (٥٠٣١ ، ٥٠٣٢) . ت : (٥/٧٧) (٤٤) ك الأدب . (٣) باب ما جاء كيف تشميت العاطس ، عن منصور - به (٢٧٤٠)

٢١٥٤ - تقريب (٢١٨٢) وفيه : « مقبول ، من السادسة » . تهذيب الكمال رقم (٢١٥٥)

(٢) جه (١/٥٩٨) (٩) كتاب النكاح . (٧) باب تزويج الأبكار . من طريق عبد الرحمن بن سالم بن عتبة بن عويم بن ساعدة الأنصارى ، عن أبيه ، عن جده ، عن النبى - ﷺ - (١٨٦١) . =

٢١٥٥ – سالم بن عَجْلان الأَفْطَس الحرانى : عن سعيد بن جبير ، وأبى عبيدة بن عبد الله ، وعدة . وعنه « فه » ، وعمرو بن مرّة ، والثورى ، وشَرِيك ، وآخرون . وثقه أحمد ، والعِجْلِىّ . وقال أبو حاتم : صدوق مُرْجِئ . وقال ابن سعد : قتل سنة اثنتين وثلاثين ومائة . (فه . أ . خ . د . ن . هـ)

٢١٥٦ – سالم بن غَيْلَان التُّجِيبِىّ المصرى : عن يزيد بن أبى حبيب ، والوليد ابن قيس ، وجماعة . وعنه ابن لَهِيعة ، وابن وهب ، وحيوة بن شريح ، وعدة . قال « أ ، د ، ن » : ليس به بأس . (أ . د . ت . ن)

٢١٥٧ – سالم بن نوح العَطَّار ، أبو سعيد البصرى : عن الجُرَيْرِىّ ، ويونس ابن عبيد ، وابن جُرَيْج ، وعدة . وعنه أحمد ، والفَلَّاس ، وابن مُثَنَّى ، وبُنْدَار ، وخلق . وَهَّاه ابن معين . ووثقه أبو زرعة ، وابن حبان . وقال أحمد : ما بحديثه بأس ، كتبت عنه حديثًا واحدًا . وقال غيره : مات بعد المائتين . (م . د . ت . ن)

٢١٥٨ – سالم بن البَرَّاد ، أبو عبد الله الكوفى : عن ابن مسعود ، وأبى مسعود ، وابن عمر ، وأبى هريرة ، وغيرهم . وعنه عطاء بن السائب ، وعبد الملك ابن عمير ، وآخرون . وثقه ابن معين ، وأبو داود ، وغيرهما . (أ . د . ن)

= قال البوصيرى : « هذا إسناد فيه محمد بن طلحة ، قال فيه أبو حاتم : لا يحتج به » مصباح الزجاجة (٧٢/٢)

٢١٥٥ – التقريب (٢١٨٣) وفيه : ثقة ، رمى بالإرجاء . من السادسة .

– تهذيب الكمال رقم (٢١٥٦)

٢١٥٦ – التقريب (٢١٨٤) وفيه : « من السابعة » ، « ليس به بأس » . مات سنة إحدى أو ثلاث وخمسين . تهذيب الكمال رقم (٢١٥٧)

● سالم بن أبى المهاجر : هو ابن عبد الله . تقدم / [رقم ٢١٥١]

٢١٥٧ – تقريب (٢١٨٥) وفيه : « صدوق له أوهام . من التاسعة [بخ – م – د – ت – س] تهذيب الكمال رقم (٢١٥٨) [بخ – م – د – ت – س]

● سالم الأفطس – هو ابن عجلان – تقدم / [رقم ٢١٥٥]

٢١٥٨ – تقريب (٢١٨٦) وفيه : « ثقة . من الثانية » . تهذيب الكمال رقم (٢١٥٩)

٢١٥٩ – سالم الفَرَّاء : عن زيد بن أسلم ، وغيره . وعنه عمرو بن الحارث . وثقه ابن حبان . (د)

٢١٦٠ – سالم ، وليس بالخياط ، مكي : حدث عن أعرابي له صحبة . وعنه ابن إسحاق في « النهي أن يبيع حاضرٌ لبادٍ [1] » (د)

٢١٦١ – سالم ، أبو عبيد الله بن سالم ، ويقال له أيضًا : سالم أبو حاتم : عن عبد الرحمن بن أبي بكرة . وعنه حماد بن سلمة ، ورَوْح . وثقه ابن حبان . (أ)

٢١٦٢ – سالم ، أبو الغيث المدني ، مولى عبد الله بن مُطِيع العَدَوِيّ : عن أبي هريرة ، وغيره . وعنه ثور بن يزيد ، وصفوان بن سليم ، وجماعة . وثقه « ن » وابن معين (ك . أ . خ . م . ٤)

● سالم الخياط : هو ابن عبد الله – تقدم / [رقم ٢١٥٠]

● سالم سبلاّن : هو ابن عبد الله ، تقدم / [رقم ٢١٤٩]

٢١٥٩ – التقريب (٢١٨٨) وفيه : مقبول ، من السادسة . (د – س)

– تهذيب الكمال رقم (٢١٦٠) [د . سى]

● سالم المرادى : هو ابن عبد الواحد – تقدم [٢١٥٢]

٢١٦٠ – التقريب (٢١٨٩) وفيه : هو الخياط ، أو ابن شوال ، وإلا فمجهول . من الرابعة .

– تهذيب الكمال رقم (٢١٦٢)

(١) د : (٣٤٤١) البيوع – باب فى النهى أن يبيع حاضر لبادٍ .

● سالم ، أبو جميع : هو ابن دينار – تقدم / رقم ٢١٤٣ .

٢١٦١ – تعجيل المنفعة (ص ٩٩) . رقم (٣٥٢) . ثم قال : أبو حاتم كنية شيخه عبد الرحمن ، وسالم هو ابن سالم يكنى أبا عبيد الله بالتصغير ، كذا هو فى الطبقة الثالثة من الثقات لابن حبان ، ووقع ذكره فى المسند غير مكنى ولا منسوب ، أخرجه عن يزيد بن هارون ، وروح كلاهما عن حماد بن سلمة ، عن سالم ، عن أبيه ، عن عبد الرحمن رفعه : « شهرا عيد لا ينقصان » ثم حكى عبد الله بن أحمد أنه وجد بخط أبيه عن هوذة بن خليفة عن حماد ، عن على بن زيد ، عن عبد الرحمن ، وهو معروف برواية على بن زيد . تهذيب الكمال رقم (٢٨٧) وفيه : « سالم بن عبيد الله » وهو خطأ .

٢١٦٢ – التقريب (٢١٩٠) وفيه : ثقه ، من الثالثة . تهذيب الكمال رقم (٢١٦٣)

● سالم أبو المهاجر : هو ابن عبد الله . تقدم = رقم (٢١٥١)

● سالم أبو النضر : هو ابن أبى أمية . تقدم = رقم (٢١٣٩)

٢١٦٣ – سالم : عن عمرو بن وابصة بن مَعْبَد . وعنه إسحاق بن راشد . مجهول . حديثه فى الفتن [١] . (د)

* * *

٢١٦٤ – السائب بن حُبَيْش الكَلَاعِىّ الحِمْصِىّ : عن مَعْدَان بن أبى طلحة ، وغيره . وعنه زَائدة ، وحفص بن عمر الحَلَبِىّ . وثقه العِجْلِىّ ، وغيره . (أ . د . ن)

٢١٦٥ – السائب بن خَبّاب ، أبو مسلم المدنى ، صاحب المقصورة ، يقال : له صحبة : روى عن النبى ﷺ حديث : « لا وضوء إلا من ريح ، أو سماع [٢] » وليس له غيره . روى عنه إسحاق بن سالم ، ومحمد بن عمرو بن عطاء . توفى سنة سبع وتسعين ، وهو ابن ثنتين وتسعين سنة . (أ . هـ)

٢١٦٣ – التقريب (٢١٩١) وفيه : « هو ابن أبى الجعد ، أو ابن أبى المهاجر ، أو ابن عجلان ، وإلا فمجهول . من السادسة » . تهذيب الكمال رقم (٢١٦٤)

(١) د : (٤٥٦/٤) (٢٩) كتاب الفتن والملاحم ، باب فى النهى عن السعى فى الفتنة – بسنده ، عن إسحاق بن راشد الجزرى ، عن سالم ، عن عمرو بن وابصة الأسدى ، عن أبيه ، عن ابن مسعود – مرفوعًا (٤٢٥٨)

[● سالم ، والد حبيب ، مولى النعمان . مجهول . من الثالثة] ت [التقريب ٢١٩٢]

٢١٦٤ – التقريب (٢٨٢/١) وفيه : « مقبول . من السادسة » . تهذيب الكمال رقم (٢١٦٥)

● السائب بن حبيش الأسدى ، عن عمر . وعنه سليمان بن يسار ، وثقه ابن حبان / تمييز . [التقريب : قيل : له صحبة ، أو هو من الثالثة – رقم ٢١٩٤]

٢١٦٥ – التقريب (٢١٩٥) وفيه : « مولى فاطمة بنت عتبة . له صحبة . مات قبل ابن عمر » – تهذيب الكمال رقم (٢١٦٧)

(٢) جه : (١٧٢/١) (١) كتاب الطهارة وسننها (٧٤) باب لا وضوء إلا من حدث – من طريق عبد العزيز بن عبيد الله عن محمد بن عمرو بن عطاء ، عن السائب بن يزيد – مرفوعًا (٥١٦)

وفى إسناده عبد العزيز بن عبيدالله – كما ترى . قال البوصيرى : « عبد العزيز ضعيف » . مصباح الزجاجة (٢٠٤/١ – ٢٠٥) =

٢١٦٦ – السائب بن خَلَّاد بن سويد الأنصارى ، أبو سَهْلة : له صحبة ، ورواية . وعنه ابنه خَلَّاد ، وصالح بن خَيْوان ، وعطاء بن يَسار ، وغيرهم . (ك . أ . ٤)

٧٨/ب **٢١٦٧ – / السائب بن أبى السائب** ، واسمه صَيْفِىّ بن عَابِد بن عبد الله ابن عمر بن مخزوم القرشى ، المخزومى ، العَامِرِىّ [1] : له صحبة ، ورواية ، وقد نسب إلى جد أبيه عبد الله ، وهو والد قارئ مكة عبد الله بن السائب ، أسلم يوم الفتح ، وكان شريك النبى ﷺ فى الجاهلية . روى حديثه مجاهد ، عن قائد السائب عنه . (أ . د . ن . هـ)

٢١٦٨ – السائب بن عمر بن عبد الرحمن المخزومى : عن ابن أبى مليكة ، ويحيى بن عبد الله بن صيفى . وعنه ابن المبارك ، ويحيى القَطَّان ، ووكيع ، وجماعة . وثقه أحمد ، ويحيى . (أ . د . ن)

٢١٦٩ – السائب بن فروخ المكى ، أبو العباس الشاعر الأعمى : عن ابن عمر ، وعبد الله بن عمرو . وعنه عطاء ، وعمرو بن دينار ، وجماعة . وثقه أحمد ، والنسائى . (أ . خ . م . ٤)

= ويبدو أن هناك خطأ فى نسخة ابن ماجة فى قوله « السائب بن يزيد » بدل : « السائب بن خباب » والله أعلم .

٢١٦٦ – التقريب (٢١٩٦) وفيه : « وعمل لعمر على اليمن ، ومات سنة إحدى وسبعين » . تهذيب الكمال رقم (٢١٦٨) وفيه : « أبو سلمة » بدل : « أبو سهلة » . والصواب ما هنا – إن شاء الله تعالى .

٢١٦٧ – التقريب (٢١٩٧) وفيه : « وفى إسناد الحديث اضطراب » .
– تهذيب الكمال رقم (٢١٦٩)

(١) كذا فى المخطوط ، وفى تهذيب الكمال ، وتبصير المنتبه (٩٨٠/٣) « العابدى » وهو الصواب – إن شاء الله تعالى .

٢١٦٨ – التقريب (٢١٩٨) وفيه : ثقة . من السابعة (بخ – د – س)
– تهذيب الكمال رقم (٢١٧٠) (بخ – د – س)

٢١٦٩ – تقريب (٢١٩٩) وفيه : ثقة ، « من الثالثة » . تهذيب الكمال رقم (٢١٧١)

٢١٧٠ – السائب بن أبى لُبابة ، واسمه بشير ، ويقال : رفاعة بن عبد المنذر الأنصارى المدنى : عن أبيه ، وأمه خنْسَاء بنت خِذَام الأوسية ، ولهما صحبة . وعنه ابناه حجاج ، وحسين ، وغيرهما . وثقه ابن حبان [1] . (أ)

٢١٧١ – السائب بن مالك ، ويقال : ابن يزيد ، ويقال : ابن زيد الثقفى ، أبو يحيى الكوفى : عن على ، وعَمّار ، والمغيرة بن شعبة ، وغيرهم . وعنه ابنه عطاء ، وأبو إسحاق السَّبِيعى ، وجماعة . وثقه العجلى . (فه . أ . ٤)

٢١٧٢ – السائب بن يزيد بن سعيد بن ثُمَامة الكِنْدِىّ ، له ولأبيه صحبة : روى عن النبى ﷺ ، وعن أبيه ، وخاله العلاء بن الحضرمى ، وعمر ، وعثمان ، وطلحة ، وسعد ، وجماعة . وعنه ابنه عبد الله ، وابن أخته يزيد بن عبد الله بن خصيفة ، والزهرى ، ويحيى الأنصارى ، وخلق . توفى سنة إحدى وتسعين ، ويقال سنة ست ، وقيل : سنة ثمان وثمانين ، وهو ابن ثمان وثمانين سنة .

(فع . ك . أ . خ . م . ٤)

٢١٧٣ – السائب الجُمَحى : عن مولاه مَحْذُورَة . وعنه ابنه عثمان . وثقه ابن حبان . (أ . د . ن)

٢١٧٤ – السائب ، مولى الفارسيين ، ويقال : مولى لفارس ، ويقال :

٢١٧٠ – التقريب (٢٢٠٠) وفيه : « له رؤية ، ومات فى ولاية يزيد بن عبد الملك ، وذكره ابن حبان فى ثقات التابعين . (د) » . تهذيب الكمال رقم (٢١٧٢) والإكمال رقم (٢٨٩)

(١) فى هامش المخطوط : « أين روى له أحمد » .

أقول : لم أعثر على روايته كذلك فى المسند ، والله أعلم .

٢١٧١ – التقريب (٢٢٠١) وفيه : ثقة ، « من الثانية » . (بخ – ٤)

– تهذيب الكمال رقم (٢١٧٣) (بخ – ٤)

٢١٧٢ – التقريب (٢٢٠٢) وفيه : له أحاديث قليلة . تهذيب الكمال رقم (٢١٧٤)

٢١٧٣ – التقريب (٢٢٠٣) وفيه : « مقبول . من الثالثة » . تهذيب الكمال رقم (٢١٧٥)

٢١٧٤ – الإكمال رقم (٢٩٠) . وليس فى التعجيل .

مولى الفارسى ، مكى : حدث عن زيد بن خالد الجهنى . وعنه أبو سعيد الأعمى . مجهول . (أ)

٢١٧٥ – السائب : عن مولاته أم سلمة . وعنه دَرَّاج أبو السَّمْح . وثقه ابن حبان . (أ)

* * *

٢١٧٦ – سِبَاع بن ثابت : عن عمر ، وأم كُرْز الكعبية . وعنه عبيد الله بن أبى يزيد . وثقه ابن حبان . (أ . ٤)

٢١٧٧ – سِبَاع بن النضر ، أبو مُزَاحِم السمرقندى : عن ابن المدينى قوله فى تفسير سورة الكهف . وعنه « ت » . (ت)

* * *

٢١٧٨ – سَبْرَة بن أبى سبرة ، واسمه يزيد بن مالك بن عبد الله بن ذؤيب الجُعْفِىّ ، له ولأبيه ولأخيه عبد الرحمن صحبة ، ووفادة . وسبرة هو جد خيثمة بن عبد الرحمن صاحب ابن مسعود ، وقيل : عمه . حديثه فى مسند الشاميين . (أ)

٢١٧٩ – سَبْرَة بن عبد العزيز بن الربيع بن سَبْرَة الجُهَنِىّ : عن أبيه ،

٢١٧٥ – تعجيل المنفعة (ص ٩٩) رقم (٣٥٣) وقال : « حديثه فى المسند من طريق زيد ابن سعد عن عمرو بن الحارث ، ومن طريق ابن لهيعة وكلاهما عن دراج ، قال البخارى : ودراج فى حديثه نظر . وذكره ابن حبان فى (الثقات) ، وسمى أباه عبد الله . والإكمال رقم (٢٩١)

٢١٧٦ – التقريب (٢٢٠٥) وفيه : « حليف بنى زهرة قال : أدركتُ الجاهلية . وعده البغوى وغيره فى الصحابة ، وابن حبان فى ثقات التابعين » . تهذيب الكمال رقم (٢١٧٧)

٢١٧٧ – تقريب (٢٢٠٦) وفيه : « مقبول . من الثانية عشرة » . تهذيب الكمال رقم (٢١٧٨)

٢١٧٨ – تعجيل المنفعة (ص ٩٩) رقم (٣٥٤) قال ابن حجر : « وقع فى رواية أبى إسحاق ، عن خيثمة ، عن أبيه ، أنه ذهب مع جده يعنى أبا سبرة ، فقال : ما اسم أبيك ؟ فقال : عزيز . قال : لا . بل هو عبد الرحمن » . وفيه سقط : يعنى : ذهب إلى رسول الله – ﷺ وهذا فى مسند أحمد (١٨٩/٦ – ١٩٠) أرقام (١٧٦١٦ – ١٧٦٢٠)

٢١٧٩ – تقريب (٢٢٠٧) وفيه : « ليس به بأس ، من الثامنة » . تهذيب الكمال رقم (٢١٧٩)

وعمه عبد الملك . وعنه ابن وهب ، وهشام بن عمار ، وجماعة . وثقه ابن حبان . (د)

٢١٨٠ – سَبْرَة ، ويقال : سمرة – بن فاتك الأسدى ، شامى : له صحبة ، ورواية . وعنه بسر بن عبد الله ، وجُبَيْر بن نُفَير ، شهد بَدْرًا ، ويقال : هو الذى قسم دمشق بين المسلمين ، وهو أخو خُرَيم . قال أيمن بن خريم : شهد أبى وعمى بدراً ، وعهدا إلىَّ أن لا أقاتل مُسْلِمًا . (أ)

٢١٨١ – سبْرة بن الفَاكِه ، ويقال : ابن أبى الفاكه – الكوفى : له صحبة ، ورواية . وعنه سالم بن أبى الجعد ، وعمارة بن خزيمة بن ثابت . (أ . ن)

٢١٨٢ – سَبْرَة بن مَعْبَد ، ويقال : ابن عَوْسجة – الجُهَنِىّ ، أبو ثَرِيَّة المدنى : له صحبة ، ورواية . وعنه ابنه الربيع . نزل « ذا المروة » فى آخر عمره ، وتوفى فى خلافة معاوية . (فع . فه . أ . خ . م . ٤)

* * *

٢١٨٠ – تعجيل المنفعة (ص ٩٩ – ١٠٠) رقم (٣٥٥) ثم قال ابن حجر تعليقًا على قول أيمن بن خريم : أخرجه الطبرانى فى قصة جرت لأيمن ، وقد أنكر الواقدى ذلك ، وقال : إنما أسلما بعد الفتح ، وأخرج ابن مندة من طريقه حديثًا سماه فيه سمرة ، وضبط ابن أبى عاصم نسبه بفتح السين ، وقال : إنه من بنى أسد بن خزيمة ، وأما أبو القاسم فى طبقات الحمصيين فضبطه بسكون السين ، ويقال فيه لأجل ذلك الأزدى . ووجدت فى رواية لابن مندة فى (غرائب شعبة) فى قصة أيمن المذكورة أنهما شهدا الحديبية ، وهذا أشبه ، قاله ابن عساكر . وأخرج ابن مندة من طريق عبد الله بن يوسف قال : كان سبرة بن فاتك أميرًا فى فتوح الشام ، وهو الذى باشر قسمة المساكن فى دمشق بين المسلمين ، وذكر ابن عائذ نحوه . وعند الطبرانى فى (مسند الشاميين) أن سبرة هذا مر بأبى الدرداء فقال : إن مع سبرة نورًا من نور محمد ﷺ . وروى البخارى فى (التاريخ) والبغوى فى الصحابة من طريق بسر بن عبيد الله عن سمرة بن فاتك أن النبى ﷺ قال : « نعم الفتى سمرة ، لو أخذ من لمته ، وشمر من إزاره » ، زاد البغوى : ففعل سمرة ذلك . الإكمال رقم (٢٩٣)

٢١٨١ – التقريب (٢٢٠٨) وفيه : « فى إسناد حديثه اختلاف » .

– تهذيب الكمال رقم (٢١٨٠)

٢١٨٢ – التقريب (٢٢٠٩) وفيه : ابن ثَرِيَّة : بفتح المثلثة ، وكسر الراء ، وتشديد التحتانية [خت – م – ٤] – تهذيب الكمال رقم (٢١٨١) [خت – م – ٤]

٢١٨٣ – سُبَيْع بن خالد ، ويقال : خالد بن « أ » خالد – اليشكرى ، بصرى ، حدث عن حذيفة فى الفتن . وعنه نصر بن عاصم الليثى ، وقتادة ، وجماعة . وثقه ابن حبان . (أ . د)

* * *

٧٩/أ **٢١٨٤ – / سُحَيْم المدنى** : عن أبى هريرة . وعنه الزُّهرى . وثقه ابن حبان . (ن)

* * *

٢١٨٥ – سَخْبَرة يقال : له صحبة . وحديثه فى طلب [1] العلم ؛ رواه داود الأعمى ، عن عبد الله بن سخبرة ، عن أبيه . (ت)

* * *

٢١٨٦ – سراج بن عُقْبَةَ بن طَلْق الحنفى : عن عمته خلدة ، ويقال : خالدة

٢١٨٣ – تقريب (٢٢١٠) وفيه : « مقبول . من الثانية » . ويقال : « خالد بن سبيع » .
– تهذيب الكمال رقم (٢١٨٢)

٢١٨٤ – التقريب (٢٢١٢) وفيه : « مولى بنى زهرة ، مقبول . من الثالثة » .
– تهذيب الكمال رقم (٢١٨٤)
● سحيم بن نوفل الأشجعى يعنى ابن مسعود / تمييز .

٢١٨٥ – التقريب (٢٢١٣) وفيه : « فى إسناد حديثه ضعف » . وعند الترمذى : عن سخبرة ، وليس بالأزدى . وقال غيره : هو الأزدى . تهذيب الكمال رقم (٢١٨٥)

(١) ت : (٢٩/٥) ٤٢ كتاب العلم باب فضل طلب العلم – من طريق أبى داود ، عن عبد الله بن سخبرة ، عن النبى – ﷺ – قال : « من طلب العلم كان كفّارة لِمَا مضى » (٢٦٤٨) .
قال أبو عيسى : « هذا حديث ضعيف الإسناد » .

٢١٨٦ – تعجيل المنفعة (ص ١٠٠) رقم ٣٥٦ . ثم قال ابن حجر : ذكره البخارى ، وحكى فى اسم عمته : جعدة ، قال : وهو السحيمى ، وقال عثمان الدارمى عن ابن معين : لا بأس به ، وذكره ابن حبان فى الطبقة الثالثة من (الثقات) ، وقال : قيل إن اسم عمته جعدة ، وذكره ابن خلفون فى (الثقات) ، ونقل عن العجلى أنه قال : يمامى ثقة ، عن عمته خلدة .
– الإكمال رقم (٢٩٤) والثقات (٤٣٤/٦)

بنت طلق ، عن أمها ، وعن قيس بن طلق . وعنه ملازم بن عمرو السحيمى . وثقه ابن حبان . (أ)

٢١٨٧ – سِراج بن مُجَّاعة الحنفى : عن أبيه ، وله صحبة . وعنه ابنه هلال . وثقه ابن حبان . (د)

* * *

٢١٨٨ – سَوَّار بن مُجَشِّر بن قَبِيصَة البصرى : عن أيوب ، وعطاء السَّلمى ، وغيرهما . وعنه سيف بن عبد الله الجَرْمِىّ ، وجماعة . وثقه «ن » والدَّارَقُطْنى . وقال ابن حبان : ربما أخطأ . (ن)

* * *

٢١٨٩ – سُرَاقَة بن مالك بن جُعْشُم المُدْلِجِىّ ، أبو سفيان ، نزيل قديد : له صحبة ، ورواية . وعنه ابنه محمد ، وجابر بن عبد الله ، وابن عباس ، وابن المَسيَّب ، وعدة . يقال : مات بعد عثمان . (فه . أ . خ . ٤)

* * *

٢١٩٠ – سُرَّق بن أَسَد الجُهَنِىّ ، ويقال : الدِّيلِىّ ، نزيل مصر ،

٢١٨٧ – التقريب (٢٢١٤) وفيه : « لأبيه صحبة ، ويقال : له أيضًا ، وذكره ابن حبان فى ثقات التابعين » . تهذيب الكمال رقم (٢١٨٦)

٢١٨٨ – التقريب (٢٢١٥) وفيه : ثقة . من الثامنة . مات سنة خمس وستين .

– تهذيب الكمال رقم (٢١٨٧) وفيه (د) وهو خطأ .

٢١٨٩ – التقريب (٢٢١٦) وفيه : « مات فى خلافة عثمان سنة أربع وعشرين ، وقيل بعدها » .

٢١٩٠ – التقريب (٢٢١٧) وفيه : « صحابى سكن مصر ثم الإسكندرية » . تهذيب الكمال رقم (٢١٨٩) .

جه : (٧٩٣/٢) (١٣) كتاب الأحكام (٣١) باب القضاء بالشاهد واليمين – من طريق عبد الله بن يزيد مولى المنبعث ، عن رجل من أهل مصر ، عن سُرَّق – مرفوعًا (٢٣٧١) .

له صحبة ، ورواية عن النبى ﷺ : أنه « قضى بيمين ، وشاهد » قاله عبد الله بن يزيد ، مولى المُنْبَعِث ، عن رجل ، عنه . (هـ)

* * *

٢١٩١ – سُـرَيْج بن النُّعْمَان بن مَرْوَان البغدادى ، أبو الحسين اللؤلؤى : عن الحَمَّادَين ، وابن عيينة ، وفُلَيْح ، وطائفة . وعنه « أ ، خ » وأبو بكر بن أبى شيبة ، وعمرو الناقد ، وخَلْق . وثقه ابن معين ، والعِجْلِىّ ، وغيرهما . مات سنة سبع عشرة ومائتين . (أ . خ . ٤)

٢١٩٢ – سُـرَيْج بن يونس بن إبراهيم البغدادى ، أبو الحارث العابد ، أحد أئمة الحديث : عن إسماعيل بن جعفر ، وهُشَيْم ، ويحيى بن أبى زائدة ، وعِدّة . وعنه « م ، عب » والبغوى ، وخَلْق . قال ابن معين : ليس به بأس . وقال أبو حاتم : صدوق . وقال « خ » : مات سنة خمس وثلاثين ومائتين . (خ . م . عب . ن)

* * *

٢١٩٣ – سَـرِيع بن عبد الله الواسطى الجَمَّال الخَصِىّ : عن إسحاق الأزرق . وعنه « ن » وبَحْشَل ، وغيرهما . محله الصدق . (ن)

* * *

٢١٩٤ – السَّـرِىّ بن إسماعيل الهَمْدَانِىّ ، الكوفى : عن ابن عمه عامر الشعبى ، وقيس بن أبى حازم ، وغيرهما . وعنه إسماعيل بن أبى خالد ، مع تَقَدُّمِه

٢١٩١ – التقريب (٢٢١٨) وفيه : « ثقة ، يَهِم قليلا . من كبار العاشرة . مات يوم الأضحى »
– تهذيب الكمال رقم (٢١٩٠)

٢١٩٢ – التقريب (٢٢١٩) وفيه : « ثقة . من العاشرة » . تهذيب الكمال رقم (٢١٩١)

٢١٩٣ – التقريب (٢٢٢٠) وفيه : « مقبول . من الحادية عشرة » .
– تهذيب الكمال رقم (٢١٩٢)

٢١٩٤ – التقريب (٢٢٢١) وفيه : « ولى القضاء ، وهو متروك الحديث . من السادسة » .
– تهذيب الكمال رقم (٢١٩٣)

وحاتم بن إسماعيل ، وخلق . قال أحمد : ترك الناس حديثه . وقال « د » : يجيء عن الشعبي بأوابد . (أ . هـ)

٢١٩٥ – السَّـرِىّ بن مسكين المدنى : عن ابن أبى ذئب ، وذَوّاد بن عُلْبَة ، وغيرهما . وعنه الزُّبَيْر بن بَكّار ، وجعفر بن مسافر ، وجماعة . قال ابن حبان : مستقيم الحديث . (هـ)

٢١٩٦ – السـرِىّ بن يحيى بن إياس بن حرملة الشيبانى ، أبو الهيثم البصرى : عن الحسن ، وثابت ، وعـــمرو بن دينار ، وعدة . وعنه حماد بن زيد ، وابن المبارك ، وابن وهب ، وخلق . وثقه أحمد ، ويحيى ، وابن المدينى ، وغير واحد . ومات سنة سبع وستين ومائة . (أ . ن)

٢١٩٧ – السَّـرِىّ بن يَنْعُم الجُبْلانِىّ الشامى العابد : عن أبيه ، وعامر بن جَشِيب ، وغيرهما . وعنه بقية ، ومحمد بن حرب ، وجماعة . وثقه ابن حبان . (أ . ن)

* * *

٢١٩٨ – سَـعَّاد بن سليمان الكوفى : عن عون بن أبى جُحَيْفَة ، وأبى إسحاق السَّبِيعى ، وعدة . وعنه جُنَادَة بن المُغَلِّس ، وآخرون . وثقه ابن حبان . وضعفه أبو حاتم . (هـ)

٢١٩٥ – التقريب (٢٢٢٢) وفيه : « مقبول . من التاسعة » . تهذيب الكمال رقم (٢١٩٤)

٢١٩٦ – التقريب (٢٢٢٣) وفيه : « ثقة أخطأ الأزدى فى تضعيفة . من السابعة ، مات سنة سبع وستين » . (بخ س) . تهذيب الكمال رقم (٢١٩٥) (بخ – س)

٢١٩٧ – التقريب (٢٢٢٤) وفيه : « شامى صدوق عابد . من السادسة » .

– تهذيب الكمال رقم (٢١٩٦) تعجيل المنفعة رقم (٣٥٨)

٢١٩٨ – التقريب (٢٢٢٥) وفيه : « صدوق يخطئ ، وكان شِيعِيًّا . من الثامنة » .

– تهذيب الكمال رقم (٢١٩٧)

٢١٩٩ – سَـعْد بن إبراهيم بن سعد بن إبراهيم القرشى ، أبو إسحاق الزهرى : عن أبيه ، وابن أبى ذئب ، وجماعة . وعنه ابناه ؛ عبد الله ، وعبيد الله ، وأحمد بن حنبل ، وجماعة . وثقه ابن معين . وقال العِجْلِىّ : كان على قضاء واسط ، لا بأس به . (أ . خ . ن)

٢٢٠٠ – سـعد بن إبراهيم بن عبد الرحمن بن عوف الزهرى ، المدنى ، جد الذى قبله ، ولى قضاء المدينة : وروى عن عميه ؛ أبى سلمة ، وحميد ، وعن خاليه ، إبراهيم بن سعد ، وعامر بن سعد ، وأبى أمامة بن سهل ، وأنس بن مالك ، وخلق . وعنه ابنه إبراهيم ، وشعبة ، والسُّفْيَانان ، والحَمَّادان ، وأبو عَوَانة ، وخلق / . وثقه أحمد ، ويحيى ، والعِجْلِىّ ، وغير واحد . وقال ابن المدينى : لم يلق أَحَدًا من الصحابة ، وكان أصحابنا يرمونه بالقَدَر ، وكان عندنا ثقه ثَبْتًا ، وكان مالك بن أنس يتكلم فيه ، وكان لا يروى عنه مالك شيئًا ، وكان سعد قد طعن على مالك فى نسبه . وقال إبراهيم بن سعد وجماعة : مات سنه خمس وعشرين ومائة . وقال غيره : سنة سبع وعشرين عن اثنتين وسبعين سنة (فع . أ . خ . م . ٤) ٧٩/ب

٢٢٠١ – سـعد بن الأَخْرَم الطائى ، الكوفى : عن ابن مسعود . وعنه ابنه المغيرة . وقد قيل : إن له صحبة . وقال العِجْلِىّ : تابعى ، ثقة ، وابنه المغيرة ثقة . (أ . ت)

٢٢٠٢ – سـعد بن إسحاق بن كعب بن عُجْرَة القُضَاعِىّ ، البَلَوِىّ ،

٢١٩٩ – التقريب (٢٢٢٦) وفيه : « ثقة . من التاسعة . مات سنة إحدى ومائتين وهو ابن ثلاث وستين » . تهذيب الكمال رقم (٢١٩٨)

٢٢٠٠ – التقريب (٢٢٢٧) وفيه : « من الخامسة » ، « وكان ثقة فاضلاً عابدًا » . – تهذيب الكمال رقم (٢١٩٩)

٢٢٠١ – التقريب (٢٢٢٨) وفيه : « مختلف فى صحبته ، ذكره ابن حبان فى الصحابة ، ثم فى التابعين » . تهذيب الكمال رقم (٢٢٠٠)

● سعد الطائى : أبو مجاهد ، يأتى إن شاء الله تعالى . رقم (٢٢٣٧)

٢٢٠٢ – التقريب (٢٢٢٩) وفيه : « ثقة . من الخامسة » . تهذيب الكمال رقم (٢٢٠١)

المدنى حليف الأنصار : روى عن أبيه ، وعميه ؛ عبد الملك ، وزينب ، وأنس بن مالك ، وأبى سعيد المَقْبُرِىّ ، وعدة . وعنه « ط » وابن جريج ، وابن إسحاق ، وشعبة ، والثورى ، وحماد بن زيد ، وخلق . وثقه ابن معين ، والنسائى ، وغيرهما . ومات بعد الأربعين ومائة . (فع . ك . أ . ٤)

٢٢٠٣ – سعد بن الأطول بن عبيد الله الجُهَنِىّ ، البصرى : له صحبة ، ورواية . وعنه ابنه عبد الله ، وأبو نَضْرَة العَبْدِىّ . (أ . هـ)

٢٢٠٤ – سعد بن أوس العدوى ويقال : العَبْدِىّ البصرى : عن مِصْدَع بن يحيى ، وزياد بن كُسَيْب ، وجماعة . وعنه حُمَيْد بن مِهْران ، وعدة . وثقه ابن حبان . وضعفه ابن معين . (أ . د . ت . ن)

٢٢٠٥ – سعد بن أوس العَبْسِىّ ، أبو محمد الكوفى الكاتب : عن الشعبى ، وبلال بن يحيى ، وجماعة . وعنه ابن عيينة ، ووكيع ، وأبو نُعَيْم ، وعدة . وثقه العِجْلِىّ . وضعفه الأَزْدِىّ . (أ . ٤)

٢٢٠٦ – سعد بن إياس الشَّيْبَانِىّ ، أبو عمرو الكوفى : أدرك النبى ﷺ : وروى عن على ، وابن مسعود ، وأبى مسعود ، وزيد بن أرقم ، وحذيفة ، وغيرهم . وعنه سلمة بن كُهَيْل ، والأَعْمَش ، ومنصور ، وطائفة . وثقه ابن معين . ومات سنة ثمان وتسعين ، وقد جاوز المائة بأعوام . (فه . أ . خ . م . ٤)

٢٢٠٣ – التقريب (٢٢٣٠) وفيه : مات سنة أربع وستين . تهذيب الكمال رقم (٢٢٠٢)

٢٢٠٤ – التقريب (٢٢٣١) وفيه : « صدوق له أغاليط . من الخامسة » .

– تهذيب الكمال رقم (٢٢٠٣)

٢٢٠٥ – التقريب (٢٢٣٢) وفيه : « ثقة ، لم يصب الأزدى فى تضعيفه . من السابعة » (بخ – ٤) . تهذيب الكمال رقم (٢٢٠٤) (بخ – ٤)

٢٢٠٦ – التقريب (٢٢٣٣) وفيه : « ثقة ، مخضرم . من الثانية » .

– تهذيب الكمال رقم (٢٢٠٥)

٢٢٠٧ – سعد بن حفص الطَّلْحِيّ ، أبو محمد الكوفى الضَّخْم : عن شيبان النحوى فقط . وعنه « خ » والدَّارِمِيّ ، وعباس الدُّورِيّ ، وعدة . وثقه مُطَيَّنٌ . مات سنة خمس عشرة ومائتين . (خ)

٢٢٠٨ – سعد بن أبى ذباب الدُّوسِيّ ، حجازى من أهل الشراة : له صحبة ، ورواية حديث واحد فى زكاة العسل . رواه الحارث بن عبد الرحمن بن أبى ذباب ، عن منير بن عبد الله ، عن أبيه عنه . استعمله النبى ﷺ على قومه ، ثم استعمله عليهم أبو بكر وعمر . (فع . أ)

٢٢٠٩ – سعد بن سعيد بن أبى سعيد المَقْبُرِيّ ، أبو سهل المدنى : عن أخيه عبد الله ، وغيره . وعنه الحُمَيْدِيّ ، وهشام بن عَمَّار ، وعِدَّة . رماه ابن عيينة بالقَدَر . وقال أبو حاتم : لا أَدْرِى البلاء منه ، أو من أخيه . (هـ)

٢٢١٠ – سعد بن سعيد بن قيس بن عمرو الأنصارى : عن أنس ، والسائب ابن يزيد ، وسعيد بن مَرْجَانة ، وعدة . وعنه شعبة ، والدَّرَاوَرْدِيّ ، وابن المبارك ، وأبو معاوية ، وخلق . ضعفه أحمد ، ويحيى ، والنسائى . ووثقه ابن سعد . وقال خليفة وغيره : مات سنة إحدى وأربعين ومائة . (أ . خ . م . ٤)

٢٢٠٧ – التقريب (٢٢٣٤) وفيه : « ثقة . من كبار العاشرة » (خ ، س)
– تهذيب الكمال رقم (٢٢٠٦)

٢٢٠٨ – تعجيل المنفعة (ص ١٠٠ – ١٠١) رقم (٣٥٩) . وقد ساق ابن حجر ترجمته على النحو التالى : « قال ابن حبان : له صحبة ، وأخرج حديثه أحمد وابن أبى شيبة والبغوى وغيرهم من طريق منير بن عبد الله عن أبيه عنه قال : أتيت رسول الله ﷺ فأسلمت واستعملنى على قومى ، وجعل لهم ما أسلموا عليه من أموالهم . الحديث ، وفيه قصة له مع عمر فى عشور عسل النحل ، قال البغوى : لا أعلم له غيره . والإكمال رقم ٢٩٧ . وحديثه فى المسند (٦١٣/٥ رقم ١٦٧٢٨)

٢٢٠٩ – تقريب (٢٢٣٦) وفيه : « لين الحديث . من الثامنة » . تهذيب الكمال رقم (٢٢٠٧)

٢٢١٠ – تقريب (٢٢٣٧) وفيه : « صدوق سيىء الحفظ . من الرابعة » .
– تهذيب الكمال رقم (٢٢٠٨)

● هذه الترجمة من تعجيل المنفعة (ص ١٠١) رقم (٣٦٠) . (ك ، أ) « **سعد بن الربيع ابن عمرو بن أبى زهير بن مالك** بن امرئ القيس بن مالك بن ثعلبة بن كعب بن الخزرج الأنصارى =

٢٢١١ – سعـد بن سَمُرَة بن جُنْدَب الفزارى : عن أبيه . وعنه إبراهيم بن ميمون . وثقه ابن حبان . (أ)

٢٢١٢ – سعـد بن سِنَان ، ويقال : سِنان بن سعد « هـ » ، ويقال : سعيد بن سنان الكندى المصرى : عن أنس ، وغيره . وعنه يزيد بن أبى حبيب فقط . قال أحمد : حديثه مضطرب ، غير محفوظ . وذكره النسائى فى الضعفاء بالأوجه الثلاثة وقال : ليس بثقه . (د . ت . هـ)

٢٢١٣ – سعـد بن ضُمَيْرة ويقال : ابن ضُبَيْرَة : له ولأبيه صحبة ، وشهدا حُنَيْنًا . روى عنه ابنه زياد . (أ . د)

= الخزرجى ، أحد السابقين الأولين من الأنصار وأحد الفرسان المشاهير ، روى عنه من كلامه سعد بن معاذ وعبد الرحمن بن عوف وأنس بن مالك ، ففى صحيح مسلم والبخارى من طريق إبراهيم بن عبد الرحمن بن عوف عن أبيه قال : آخى النبى ﷺ بينى وبين سعد بن الربيع ، فقال لى : إنى من أكثر الأنصار مالا ، فهلم أقاسمك مالى ، ولى امرأتان ، فأنزل لك عن إحداهما ، فقلت : بارك الله فى أهلك ومالك ، دلونى على السوق ، الحديث ، وهو فى الصحيحين والمسند من طريق أنس . وروى عنه سعد بن معاذ ، قوله : عندما اشتد الخطب يوم أحد : يا سعد أجد ريح الجنة من قبل أحد ، قال سعد : فما استطعت ما صنع ، وقال أنس : وجدوا فيه ما بين سبعين من طعنة وضربة ، وما عرفته أخته إلا ببنانه . وعند مالك عن يحيى بن سعيد الأنصارى قال قال النبى ﷺ يوم أحد : من يأتينى بخبر سعد بن الربيع ؟ فقال رجل : أنا ، فذهب فوجده بين القتلى ، فقال : أخبر رسول الله ﷺ بأنى أنفذت مقاتلى ، وأخبر قومك أنهم لا عذر لهم عند الله إن أصيب رسول الله صلى الله عليه وآله وسلم ، وسَلِّم عليه . وذكر ابن الأثير أن هذا الرجل هو أبى بن كعب . وربما لم يأت المصنف بهذه الترجمة لأن سعدًا ليست له رواية ، وإنما ورد له ذكر فى روايات غيره كما ترى » .

٢٢١١ – تعجيل المنفعة (ص ١٠١) رقم (٣٦١) . وقال ابن حجر فى سياق هذه الترجمة : « سعد بن سمرة بن جندب الفزارى ، عن أبيه ، عن أبى عبيدة بن الجراح فى إخراج اليهود من جزيرة العرب ، روى عنه إبراهيم بن ميمون مولى آل سمرة ، وفى سند الحديث اختلاف على إبراهيم مذكور فى إسحاق بن سعد وسمرة . وقال النسائى فى التمييز : سعد بن سمرة ثقه ، وقال الحسينى : وثقه ابن حبان ، كذا قال ، وما رأيته فى نسختى من ثقات ابن حبان » . الإكمال رقم (٢٩٨) . والثقات لابن حبان (٢٩٤/٤) .

٢٢١٢ – التقريب (٢٢٣٨) وفيه : « وصوّب الثانى البخارى ، وابن يونس – أى : سنان ابن سعد ، صدوق له أفراد . من الخامسة » . تهذيب الكمال رقم (٢٢١٠)

٢٢١٣ – التقريب (٢٢٣٩) وفيه : « حجازى » . تهذيب الكمال رقم (٢٢١٠)

٢٢١٤ – سعـد بن طارق بن أشيم الأشجعى ، أبو مالك الكوفى : عن أبيه ، وأنس ، وعبد الله بن أبى أوفى ، وجماعة . وعنه « فه » والثورى ، وشعبة ، وأبو عوانة ، وخلق ، آخرهم يزيد بن هارون . وثقه أحمد ، ويحيى ، والعِجْلِىّ . (فه . أ . خ . م . ٤)

٨٠/أ **٢٢١٥ – / سعـد بن طَرِيف الإسكاف الكوفى** : عن الأَصْبَغ بن نُبَاتة ، وأبى وائل ، وعدة . وعنه ابن عيينة ، وإسرائيل ، وخلق . ضعفه أحمد ، ويحيى ، وغير واحد . وقال ابن حبان : كان يضع الحديث على الفور . (ت . هـ)

٢٢١٦ – سعـد بن عائذ ، ويقال : ابن عبد الرحمن ، المعروف بسعد القَرَظ ؛ للزومه التجارة فيه ، وهو أحد مؤذنى رسول الله ﷺ : روى عنه بنوه : حفص ، وعمر ، وعَمَّار . (هـ)

٢٢١٧ – سعـد بن عُبادة بن دُلَيْم بن حارثة الأنصارى ، الخزرجى ، سيدهم ، أحد النقباء ليلة العقبة ، واختلف فى شهوده بدرًا : روى عنه بنوه ؛ قيس ، وسعيد ، وإسحاق ، وابن عباس ، وسعيد بن المسيب ، والحسن البصرى ، ولم يدركاه . قال ابن عيينة : هو عَقَبِىّ ، بدرى ، نقيب . وقال ابن عباس : كانت راية المهاجرين مع على ، وراية الأنصار مع سعد . وقال ابن عبد البر : تخلف سعد عن بيعة أبى بكر ، وخرج عن المدينة ، ولم يرجع إليها ، إلى أن مات بحوران سنة خمس عشرة ، وقيل :

٢٢١٤ – التقريب (٢٢٤١) وفيه : « ثقة . من الرابعة ، مات فى حدود الأربعين » .
[خت – م – ٤] . تهذيب الكمال رقم (٢٢١١) (خت – م –٤)

٢٢١٥ – التقريب (٢٢٤٢) وفيه : « متروك .. وكان رافضيا . من السادسة » .
– تهذيب الكمال رقم (٢٢١٢)

٢٢١٦ – التقريب (٢٢٤٢) وفيه : « صحابى مشهور ، المؤذن بقباء ، بقى إلى ولاية الحجاج على الحجاز وذلك سنة أربع وسبعين » . تهذيب الكمال رقم (٢٢١٣)

٢٢١٧ – تقريب (٢٢٤٣) وفيه : « وقع فى صحيح مسلم أنه شهد بدرًا ، والمعروف عند أهل المغازى أنه تهيأ للخروج فنهش فأقام . مات بأرض الشام سنة خمس عشرة ، وقيل غير ذلك » .
– تهذيب الكمال رقم (٢٢١٤)

سنة أربع عشرة ، ويقال : سنة إحدى عشرة ، ولم يختلفوا أنه وُجد ميتا فى مغتسله ، وقد اخضر جسده ، ولم يشعروا بموته حتى سمعوا قائلا يقول ولا يرونه :

قد قتلنا سَيِّدَ الخَزْ رَجِ سعْدَ بن عُبَاده
ورميناه بسهميـ ـن فلم يُخْطِ فؤاده

(فع . أ . ٤)

٢٢١٨ – سعد ويقال : سعيد بن عبد الله الأَغْطَش الخُزَاعِىّ مولاهم ، الشامى : عن عبد الله بن عائذ الثُّمالِىّ ، وغيره ، وأرسل عن أبى الدرداء . روى عنه إسماعيل بن عَيَّاش ، وبَقِيَّة ، وغيرهما . (د)

٢٢١٩ – سعد بن عبد الحميد بن جعفر الأنصارى ، أبو معاذ المدنى ، نزيل بغداد ، كان عنده الموطأ عن مالك : وروى عن فُلَيح ، وابن أبى الزِّنَاد ، وجماعة ، ولم يدرك الأخذ عن أبيه . روى عنه إبراهيم بن سعيد الجَوْهَرِىّ ، وهارون الحَمَّال ، وعباس الدُّورِىّ ، وخلق . وثقه يعقوب بن شيبة . وقال ابن معين : ليس به بأس ، وقد كتبت عنه . وقال أحمد : الناس ينكرون أمره ، هو ههنا ببغداد ، ولم يحج ، فكيف سمع عَرْض مالك ؟ يقال : مات سنة تسع عشرة ومائتين . (ت . ن . هـ)

٢٢٢٠ – سعد بن عبيد ، أبو عبيد الزهرى المدنى ، مولى عبد الرحمن ابن أزهر : روى عن عمر ، وعلى ، وعثمان ، وأبى هريرة ، وغيرهم . وعنه الزهرى ، وسعيد بن خالد ، وجماعة . قال ابن سعد : كان من القُرَّاء وأهل الفقه ، ثقة . مات بالمدينة سنة ثمان وتسعين . (فع . ك . أ . خ . م . ٤)

٢٢١٨ – تقريب (٢٢٤٦) وفيه : ويقال : سعد ، لين الحديث . من الرابعة .
– تهذيب الكمال رقم (٢٢١٧)

٢٢١٩ – تقريب (٢٢٤٧) وفيه : « صدوق له أغاليط . من كبار العاشرة » .
– تهذيب الكمال رقم (٢٢١٨)

٢٢٢٠ – تقريب (٢٢٤٨) وفيه : « ثقة . من الثانية ، وقيل : له إدراك » .
– تهذيب الكمال رقم (٢٢١٩)

٢٢٢١ – سعـد بن عُبَيْدة السُّلَمِيّ ، أبو حمزة الكوفى : عن أبى عبد الرحمن السُّلَمِيّ ، وكان زوج ابنته ، وعن ابن عمر ، والبَرَاء بن عازب ، وطائفة . وعنه السُّدِّى ، والأعمش ، ومنصور ، وأبو مالك الأشجعى ، وجماعة . وثقه ابن معين ، والنسائى . ومات فى ولاية عمر بن هُبَيْرة على الكوفة . (فه . أ . خ . م . ٤)

٢٢٢٢ – سعـد بن عثمان الرازى : روى عنه ابنه عبد الله قال : رأيت شيخا ببخارى ، على بغلة بيضاء ، عليه عمامة سوداء فقال : كَسَانيها رسول الله ﷺ . فيقال هذا الرجل عبد الله بن حازم السُّلَمِيّ أمير خراسان . ذكره ابن حبان فى الثقات . (د . ت . ن)

٢٢٢٣ – سعـد بن عَمَّار بن سعد القَرَظ المدنى المؤذن : عن أبيه ، عن جده . وعنه ابنه عبد الرحمن ، وغيره . (هـ)

٢٢٢٤ – سعـد بن عِياض الثُّمَالِيّ الكوفى : أرسل عن النبى ﷺ . وروى عن على ، وابن مسعود . وعنه أبو إسحاق السَّبِيعِيّ ، وغيره . وثقه ابن حبان (أ . د . ن)

٢٢٢٥ – سعـد بن مالك بن سِنَان الأنصارى ، أبو سعيد الخُدْرِيّ ، أحد علماء الصحابة ، ومكثريهم ، وأحد مَنْ بايع تحت الشجرة : روى عن

٢٢٢١ – تقريب (٢٢٤٩) وفيه : « ثقة . من الثالثة » . تهذيب الكمال رقم (٢٢٢٠)

٢٢٢٢ – تقريب (٢٢٥٠) وفيه : « مقبول . من الخامسة » . وهو سعد بن الأزرق .
- تهذيب الكمال رقم (٢٢٢١)

٢٢٢٣ – التقريب (٢٢٥١) وفيه : « مستور . من السادسة » . تهذيب الكمال رقم (٢٢٢٢)

٢٢٢٤ – التقريب (٢٢٥٢) وفيه : « صدوق . من الثانية ، وله رواية مرسلة ، مات بأرض الروم » . [خت - د - تم - س] . تهذيب الكمال رقم (٢٢٢٣)

٢٢٢٥ – التقريب (٢٢٥٣) وفيه : « استصغر بأُحُد ، ثم شهد ما بعدها » ، له ولأبيه صحبة .
- تهذيب الكمال رقم (٢٢٢٤)

[● سعد بن محيصة بن مسعود الأنصارى ، قيل : له صحبة أو رؤية ، وروايته مرسلة] (ف) : تقريب رقم (٢٢٥٤) وربما هو الآتى .

النبى ﷺ ، وعن أبى بكر، وعمر ، وعثمان ، وعلى ، وأبى موسى ، وطائفة . وعنه جابر بن عبد الله / وابن عباس ، وطارق بن شهاب ، وعامر بن سعد ، ٨٠/ب والشعبى ، وعطاء ، ونافع ، وابن المسيب ، وخلق . قال ابن عبدالبر : أول مَشَاهِده الخندق ، وغزا مع النبى ﷺ اثنتى عشرة غزوة . وكان ممن حفظ عن النبى ﷺ سُنَنًا كثيرة ، وعلمًا جَمًّا ، وكان من نجباء الصحابة ، وعلمائهم ، وفضلائهم . قال الواقدى وجماعة : مات سنة أربع وسبعين ، ويقال : وله أربع وسبعون سنة . (فع . فه . أ . خ . م . ٤)

٢٢٢٦ – سعـد بن مُحَيِّصة الأنصارى المدنى ، ويقال : ساعدة ، عن أبيه : أنه استأذن النبى ﷺ فى إجَارَةِ الحَجَّام .. الحديث . رواه عنه ابنه حَرَام . (فع . أ)

٢٢٢٧ – سعـد بن مَرْثَد الرحبى ويقال : سعيد ، وهو الصواب ، وسيأتى . (أ) [رقم ٢٣٥٨]

٢٢٢٨ – سعـد بن معاذ بن النعمان بن امرئ القيس الأنصارى ، أبو عمرو الأوسى ، سيدهم ، أسلم بين العَقَبَتَيْنْ ، وشهد بدراً وأُحُدًا ، ورُمى

٢٢٢٦ – تعجيل المنفعة (ص ١٠١ – ١٠٢) رقم (٣٦٢) ثم قال ابن حجر : « كذا ذكره الحسينى ، وعلم له علامة الشافعى وأحمد ، والحديث مخرج فى السنن ، وفى المسندين المذكورين ، من رواية حرام بن محيصة ، فمنهم من وصله فقال : عن أبيه ، ومنهم من أرسله ؛ ومداره عندهم على الزهرى ، والاختلاف فى السند عليه ، ولا ذكر لسعد فيه لا فى نسبه ولا فى روايته إلا أنه وقع فى رواية الشافعى عن أيوب بن سويد عن الأوزاعى عن الزهرى ، عن حرام بن سعد بن محيصة عن جده ، فذكر الحديث ، فكأن الحسينى ظن أنه قال عن أبيه عن جده ، فترجم لسعد فوهم » .

أقول : الحديث فى مسند أحمد فى بعض رواياته : « عن حرام بن ساعدة ، عن أبيه ، عن جده » وبهذا لا يعترض على الحسينى . والله أعلم . (المسند ١٧٥/٩ رقم ٢٣٧٥٦) . ولم أجده فى الإكمال فى طبعتيه – والله أعلم .

٢٢٢٧ – تعجيل المنفعة (ص ١٠٢) رقم (٣٦٣) . قال ابن حجر بعد أن نقل ما ذكره الحسينى : « كذ بخط الحسينى » وقال الحسينى فى الإكمال رقم (٢٩٩) : « عن عبد الرحمن بن حوشب ، وعنه حريز بن عثمان » ولم يزد على ذلك .

٢٢٢٨ – التقريب (٢٢٥٥) . تهذيب الكمال رقم (٢٢٢٥)

يوم الخندق بسهم فعاش ثم انتقض جُرْحُه ومات . رماه حِبَّان بن العَرِقة بسهم وقال : خذها وأنا ابن العَرِقة ، فقال رسول الله ﷺ : « عَرَّق الله وجهه فى النار » وأمر رسول الله ﷺ أن يضرب لسعد فسطاط فى المسجد ، وكان يعوده كل يوم حتى توفى سنة خمس من الهجرة [١] . (خ)

٢٢٢٩ – سعـد بن مَعْبَد الهاشمى ، مولى الحسن بن على : عن على ، وغيره . وعنه ابنه الحسن . وثقه ابن حَبَّان . (هـ)

٢٢٣٠ – سعـد بن مَعْبَد الأنصارى أنه قال : يا رسول الله ! اقرأ القرآن فى ثلاث قال : « نعم » . رواه عنه واسع بن حبان . (أ)

٢٢٣١ – سعـد بن المنذر بن أبى حميد السَّاعِدِىّ الأنصارى : عن جده ، وحمزة بن أبى أسيد . وعنه عبد الرحمن بن الغسيل ، وغيره . وثقه ابن حبان . وقال « خ » : يُذْكَر له صحبة ، يُعَدُّ فى أهل المدينة ، وحديثه ليس من وجه صحيح . (أ)

٢٢٣٢ – سعـد بن هشام بن عامر الأنصارى ، المدنى : عن أبيه ، وابن عمه أنس بن مالك ، وسَمُرَة بن جُنْدَب ، وأبى هريرة ، وابن عباس ، وعائشة ، وغيرهم . وعنه زُرَارَة بن أوفى ، والحسن ، وحميد بن هلال ، وجماعة . وثقه « ن » وغيره . (أ . خ . م . ٤)

---

(١) انظر الاستيعاب (٢٧/٢)

● سعد بن معاذ ، أو معاذ بن سعد – يأتى فى الميم – إن شاء الله تعالى .

٢٢٢٩ – تقريب (٢٢٥٦) وفيه : « مقبول . من الثالثة » .

– تهذيب الكمال رقم (٢٢٢٦)

٢٢٣٠ – لم أجده فى تعجيل المنفعة . وهو فى الإكمال (ص ١٦٢) رقم (٣٠٠) . وزعم قلعجى ناشر الكتاب أنه هو الذى روى له ابن ماجة حديث مسح اللمعة فى الوضوء . وقد وهم فذاك هو سعد بن معبد الهاشمى الذى ترجم له الحسينى قبل هذا . انظر تفصيل ذلك فى ترجمة الذى قبله فى تهذيب الكمال .

٢٢٣١ – تقريب رقم (٢٢٥٧) وفيه : « وقد ينسب إلى جده ، مقبول . من الثالثة (صد) » .

– تهذيب الكمال رقم (٢٢٢٧)

٢٢٣٢ – تقريب رقم (٢٢٥٨) وفيه : ثقه . من الثالثة . استشهد بأرض الهند .

– تهذيب الكمال رقم (٢٢٢٨)

٢٢٣٣ - سعد بن أبي وقاص ، واسمه مالك بن أُهَيْب بن عبد مناف القرشي ، أبو إسحاق الزُّهْرِيّ ، أحد العشرة ، وفارس الإسلام : روى عن النبي ﷺ ، وعن خولة بنت حكيم . وعنه بنوه ؛ إبراهيم ومحمد وعمر وعامر ومصعب ، وابن عباس ، وابن عمر ، وجابر بن سَمُرَة ، وعائشة ، وسعيد بن المسيب ، وخلق . شهد بَدْرًا ، وافتتح القادسيَّة ، واختط الكوفة ، وكان سابع سبعة فى الإسلام . وكان مشهورًا بإجابة الدعوة ، دعا له النبي ﷺ : « اللهم سَدِّد رَمْيَتَه ، وأجب دعوته » . وقال على : ما سمعت رسول الله ﷺ جمع أبويه لأحد إلا لسعد ؛ فإنى سمعته يقول يوم أحد : « ارْمِ فِدَاكَ أَبِي وأُمِّي » . وقال ابن عبد البر : كان أحد الفرسان الشجعان ، الذين كانوا يحرسون رسول الله ﷺ فى مغازيه ، وهو الذى كَوَّفَ الكوفة ، وطرد الأعاجم ، وتولى قتال فارس ، أمّره عمر على ذلك ، وفتح الله على يديه أكثر فارس ، ثم كان ممن لزم بيته فى الفتنة ، ومات فى قصره بالعقيق على عشرة أميال من المدينة ، وحُمِلَ على الرقاب إلى البقيع فدفن به فى سنة خمس وخمسين ، وقيل : سنة ست ، وقيل : سنة سبع ، وله بضع وسبعون سنة ، وهو آخر العشرة وفاة . (ع) .

أخبرنا أبو عبد الله محمد بن أبي بكر بن أحمد بن عبد الدائم بقراءتى ، أنا جدى أبو العباس أحمد سماعًا على الخطيب أبى الفضل الطوسى ، أنا جعفر بن أحمد السراج ، أنا الحسن بن أحمد بن شاذان ، سماعه من أحمد بن حنبل ، ثنا أبو نعيم ، ثنا سفيان بن سعيد ، عن سعد بن إبراهيم ، عن عامر بن سعد ، عن سعد بن أبي وقاص ، قال : جاءنى النبي ﷺ يعودنى وأنا مريض بمكة ، وهو يكره أن أموت بالأرض التى هاجرت - يعنى منها . فقال : « يرحم الله ابن عفراء » ، قلت : يا رسول الله ، أوصى بمالى كله ؟ قال : « لا » ، قلت فبالشطر ؟ قال : « لا » ، قلت : فبالثلث ؟ قال : « الثلث ، والثلث كثير ، إن تدع قرابتك أغنياء خير من أن تدعهم عالة يتكففون الناس فى أيديهم . وإنك مهما أنفقت على أهلك نفقة فإنها صدقة ، حتى اللقمة ترفعها إلى فى امرأتك ، وعسى الله أن يرجعك لينتفع بك أناس ، ويُضَرَّ بك آخرون » .

٢٢٣٣ - تقريب (٢٢٥٩) - تهذيب الكمال . رقم (٢٢٢٩) .

رواه « خ » عن أبي نعيم فوافقه . ورواه « م » عن إسحاق بن منصور ، عن أبي داود الحضرى ، عن سفيان .

٢٢٣٤ – سعد ، مولى أبي بكر ، وقيل : سعيد ، كان يخدم النبى ﷺ . نزل البصرة : وروى عنه الحسن . (أ . هـ)

٢٢٣٥ – سعد السلمى صحابى : روى حديثه حفيده زياد بن ضمرة بن سعد ، قال : حدثنى أبي وجدى – وكانا شهدا حنينا ، فذكر حديث مُحَلِّم بن جثامة وأظنه سعد بن ضميرة المتقدم . (أ)

٢٢٣٦ – سعد القلح ، أو ابن سعد القلحة ، مولى على ؛ أن عمر قال : ما نصارى العرب بأهل كتاب . روى عنه عبد الله بن دينار . وهو مجهول . (فع)

٢٢٣٤ – تقريب رقم (٢٢٦٠) وفيه : « وقيل سعيد ولم يثبت ، صحابى له حديث . قيل تفرد الحسن البصرى بالرواية عنه » . تهذيب الكمال رقم (٢٢٣٠)

● سعد ، مولى آل أبي بكر : حكى عن ابن عمر ، وابن الزبير ، وعنه ابنه موسى مجهول / تمييز / [تقريب : من الثالثة ، رقم ٢٢٦١ – تهذيب الكمال رقم (٢٢٣١)]

٢٢٣٥ – تعجيل المنفعة (ص ١٠٢) رقم (٣٦٤) .

وقال ابن حجر : وقد قال قبل ذلك بورقة « سعد بن ضميرة » ، ويقال ابن ضبيرة ، له ولابنه صحبة ، وشهدا حنينًا ، روى عنه ابنه زياد ، وعلم له علامة أحمد وأبى داود ، كذا قال [رقم : ٢٢١٣] . ولو تأمل قليلا أو راجع (التهذيب) لما تردد فيه ، وإنما دخل عليه الوهم من قوله زياد بن ضمرة بن سعد ، وإنما هو زياد بن سعد بن ضميرة كما فى أبى داود وغيره ، وقد حكوا فى نسبته اختلافًا ، فقيل سلمى ، وقيل : أسلمى ، وقيل غير ذلك ، وقد استوعبت ترجمته فى (كتاب الصحابة) . – والإكمال رقم (٣٠١) . وانظر (٢٢١٣) من هذا الكتاب .

٢٢٣٦ – تعجيل المنفعة (ص ١٠٢) رقم (٣٠٢) . وقال ابن حجر معقباً على الحسينى :

« بل هو معروف ، وهو الذى يقال له الجارى – بالجيم وتخفيف الراء بعدها ياء النسب – منسوب إلى الجار ، وهو ساحل المدينة النبوية ، قال أبو سعد بن السمعانى فى (الأنساب) ينسب إليها أبو عبد الله سعد بن نوفل الجارى ، وكان عامل عمر على الجار ، روى عنه ابنه عبد الله بن سعد ، ثم قال : وعمر بن سعد الجارى مولى عمر يروى عن ابن عمر ، روى عنه زيد ابن أسلم انتهى ، وقال بن ماكولا فى (المؤتلف والمختلف) : سعيد وابنه عمر وجماعة كذا عنده سعيد ، والأول أولى . وأسند الخطيب فى الرواة عن مالك من طريق أحمد بن حنبل عن عبد الله بن المبارك عن مالك عن عبد الله ابن دينار ، عن سعد الجارى مولى عمر قال : دخل عمر على بنت على وكانت تحبه وهى تبكى ، =

٢٢٣٧ - / سعد الطائى ، أبو مجاهد الكوفى : عن أبى مُدِلَّة ، مولى عائشة ، وعطية العَوْفِىّ ، وجماعة . وعنه الأعمش ، وإسرائيل ، وابن عينية ، وعِدّة . وثقه ابن حبان وغيره . (أ . خ . د . ت . هـ) ٨١/أ

٢٢٣٨ - سعد ، مولى طلحة ، ويقال بالعكس : عن ابن عمر . وعنه عبد الله ابن عبد الله . وثقه ابن حبان . وهو مجهول . (أ . ت)

* * *

٢٢٣٩ - سعدان بن بشر ، ويقال : ابن بشير - الجُهَنى ، الكوفى وقيل : اسمه سعيد ، وسعدان لقب له : روى عن محمد بن جُحَادة ، وسعد أبى مجاهد ، وكِنَانَة مولى صَفِيَّة ، وغيرهم . وعنه وكيع ، وابن نمير ، وأبو عاصم ، وجماعة . وثقه ابن حبان . وقال أبو حاتم : صالح الحديث . (أ . خ . ت . هـ)

٢٢٤٠ - سعدان بن سالم الأَبُلِّىّ أبو الصباح : عن أبى صخر يزيد بن أبى سمية ، وغيره . وعنه ابن المبارك ، وضمرة بن ربيعة ، وثقه ابن حبان ، وغيره . (أ . د)

* * *

= فقال : ما يبكيك ؟ فذكرت قصة لكعب الأحبار مع عمر بن الخطاب . وأخرجه الدارقطنى فى (غرائب مالك) من طريق عبد الوهاب بن موسى الزهرى عن مالك ، فذكر الحديث وقال : هذا صحيح عن مالك » . هذا وفى التعجيل المحققة « الفلح » و « الفلحة » بالفاء

٢٢٣٧ - التقريب رقم (٢٢٦٢) وفيه : « لا بأس به . من السادسة » .

- تهذيب الكمال رقم (٢٢٣٢)

٢٢٣٨ - التقريب رقم (٢٢٦٣) وفيه : أو سعيد . مجهول . من الرابعة .

- تهذيب الكمال رقم (٢٢٣٣)

٢٢٣٩ - التقريب رقم (٢٢٦٥) وفيه : « صدوق . من الثامنة » . تهذيب الكمال رقم (٢٢٣٤)

٢٢٤٠ - التقريب رقم (٢٢٦٦) وفيه : « صدوق . من السابعة » . تهذيب الكمال رقم (٢٢٣٥)

● سعدان بن يحيى : هو سعيد - يأتى إن شاء الله تعالى .

● السعدى عن أبيه يأتى فى الأنساب . (أ . د) .

* * *

٢٢٤١ – سِعْر بن سَوَادة ويقال : ابن دَيْسَم العَامِرِىّ ، جاهلى إسلامى : روى عن مُصَدِّقين للنبى ﷺ . وعنه ابنه جابر ، ومسلم بن ثَفِنَة ، وغيرهما . قال الدارقطنى : له صحبة . (فع . د . ن)

٢٢٤٢ – سِعْر ويقال : سعد الدُؤلى الكنانى : له صحبة ، ورواية . روى حديثه فائِد مولى عبادل ، عن ابن لسعد ، عن سعد . (أ)

* * *

٢٢٤٣ – سعيد بن أَبَان الوَرَّاق : عن يحيى بن يَعْلَى الأسلمى . وعنه القاسم ابن زكريا . استغرب « ت » حديثه . (ت)

٢٢٤٤ – سعيد بن أبيض بن حَمَّال المُرَادِىّ أبو هانئ اليمانى : عن أبيه ، وله صحبة . وعنه ابنه ثابت . وثقه ابن حبان . (د . هـ)

● تهذيب الكمال (٣٢٤/١٠) قال : روى عن أبيه أو عمه فى صلاة النبى – ﷺ ، روى عنه الجُرَيْرِىّ ، روى له أبو داود .

٢٢٤١ – التقريب رقم (٢٢٦٧) وقد ضبط « سَعْر » بفتح أوله وقال : مخضرم – قيل : له صحبة . تهذيب الكمال رقم (٢٢٣٦) وفيه « سِعْر » بكسر السين ، وهو ما أثبتناه .

٢٢٤٢ – لم أجده فى تعجيل المنفعة ولا التقريب ، وأورده المصنف فى الإكمال (ص ١٦١) رقم (٢٩٦)

أما صاحب تهذيب الكمال فجمع بينه وبين الذى قبله فقال : « سعر بن سوادة ، ويقال : ابن دَيْسَم ، العامرى ، الكنانى ، ويقال : الدؤلى ...» .

وكذلك فعل صاحب التقريب .

٢٢٤٣ – التقريب رقم (٢٢٦٩) وفيه : قيل : هو إسماعيل بن أبان ، أو أخوه ، وهو مجهول ، «من العاشرة » . تهذيب الكمال (٣٢٨/١٠ – ٣٢٩) وهناك اضطراب فى هذه الترجمة فيه – والله أعلم .

[● سعيد بن أبان بن سعيد بن العاص الأموى ، والد يحيى ، ثقة . من السادسة] / تمييز – تقريب .

٢٢٤٤ – التقريب رقم (٢٢٧١) وفيه : « مقبول . من الثالثة » . تهذيب الكمال رقم (٢٢٣٨)

● سعيد بن أبى أحيحة : هو ابن عمرو – يأتى – إن شاء الله تعالى .

● سعيد بن الأزهر : هو ابن يحيى بن الأزهر – يأتى – إن شاء الله تعالى .

٢٢٤٥ – سعيد بن أوس بن ثابت بن بشير الأنصارى ، أبو زيد النحوى البصرى ، أحد الأعلام : روى عن عوف الأعرابى ، وابن عَوْن ، وابن جُرَيْج ، وشعبة ، وأبى عمرو بن العلاء ، وعدة . وعنه خلف بن هشام ، وقرأ عليه القرآن ، وأبو عبيد ، وأبو حاتم ، وأبو مسلم الكَجِّى [1] ، وخلق . وثقه صالح جَزَرَة . وقال ابن معين وأبو حاتم : صدوق . وقال بُنْدَار : سمعت الأنصارى يكذبه . وقال أبو حاتم : مات سنة خمس عشرة ومائتين ، وله ثلاث وتسعون سنة . (د . ت)

٢٢٤٦ – سعيد بن إِيَاس الجُرَيْرِىّ ، أبو مسعود البصرى : عن أبى الطفيل ، وأبى عثمان النَّهْدِىّ ، وأبى نَضْرَة ، وطائفة . وعنه شعبة ، والثورى ، والحَمَّادَان ، وابن عُلَيَّة ، وخلق . وثقه ابن معين ، وغيره . وقال أحمد : هو مُحَدِّثُ أهل البصرة . وقال « ن » : أُنْكِرَ أيام الطاعون ، فمن سمع منه بعد الاختلاط فليس بشىء . وقال ابن سعد : قالوا : مات سنة أربع وأربعين ومائة . (أ . خ . م . ٤)

٢٢٤٧ – سعيد بن أبى أيوب ، واسمه مِقْلاص الخزاعى مولاهم ، أبو يحيى المصرى : عن جعفر بن ربيعة ، ويزيد بن أبى حبيب ، وكعب بن علقمة ، وخلق . وعنه ابن جريج ، وهو أكبر منه ، وابن المبارك ، وابن وهب ، وآخرون . وثقه ابن معين ، وابن سعد ، والنسائى ، وغيرهم . وقال أحمد : لا بأس به ، وقال ابن يونس : توفى سنة إحدى وستين ومائة ، على الصحيح .

(أ . خ . م . ٤)

٢٢٤٥ – التقريب رقم (٢٢٧٢) وفيه : « صدوق له أوهام ، ورمى بالقدر . من التاسعة ، مات سنة أربع عشرة على الصحيح » . تهذيب الكمال رقم (٢٢٣٩)

(١) فى تهذيب الكمال : « الكشى » بدل : « الكجى » .

٢٢٤٦ – التقريب رقم (٢٢٧٣) وفيه : « ثقه . من الخامسة . اختلط قبل موته بثلاث سنين » .
– تهذيب الكمال رقم (٢٢٤٠)

٢٢٤٧ – تقريب رقم (٢٢٧٤) وفيه : ثقه ثبت . من السابعة . وكان مولده سنة مائة .
– تهذيب الكمال رقم (٢٢٤١)

٢٢٤٨ – سعيد بن أبي بردة بن أبي موسى الأشعري الكوفي : عن أبيه ، وأنس ، وأبي وائل ، وغيرهم . وعنه قتادة – مع تقدمه – وعمرو بن دينار ، وهو أكبر منه ، ومِسْعَر ، وشعبة ، وخلق . قال أحمد : ثقة ثبت في الحديث . وقال ابن معين والعجلي وأبو حاتم : ثقة . (أ . خ . م . ٤)

٢٢٤٩ – سعيد بن بشير الأَزْدِيّ ، أبو سلمة ، وأبو عبد الرحمن البصري ، ثم الشامي : روى عن قتادة ، والزهري ، وأبي الزبير ، وعمرو بن دينار ، وعدة . وعنه الوليد بن مسلم ، ووكيع ، وابن مهدي ، وعبد الرزاق ، وخلق . ضعفه أحمد ، ويحيى ، وابن المديني ، وغير واحد . / وقال « خ » : يتكلمون في حفظه وهو يُحْتَمَل . ووثقه دُحيْم . وقال : كان مشايخنا : يُوَثِّقُونَه . وقال ابن عدي : له عند أهل دمشق تصانيف ، ورأيت له تفسيرًا مُصَنَّفًا ، والغالب على حديثه الاستقامة . وقال غيره : مات سنة ثمان وستين ومائة ، وهو ابن تسع وثمانين سنة . (فع . عب . ٤) ٨١/ب

٢٢٥٠ – سعيد بن بشير الأنصاري : عن محمد بن عبد الرحمن البَيْلَمَاني . وعنه الليث فقط . قال « خ » : لا يصح حديثه . (د)

٢٢٥١ – سعيد بن جُبَيْر بن هشام الوَالِبِيّ مولاهم ، أبو محمد ، ويقال : أبو عبد الله الكوفي ، أحد الأئمة الأعلام : روى عن ابن عمر ، وابن عباس ، وابن الزبير ، وأبي سعيد ، وطائفة . وعنه الأعمش ، والحكم ،

٢٢٤٨ – التقريب رقم (٢٢٧٥) وفيه : ثقة ثبت . وروايته عن ابن عمر مرسلة . من الخامسة » . تهذيب الكمال رقم (٢٢٤٢)

٢٢٤٩ – التقريب رقم (٢٢٧٦) وفيه : « ضعيف . من الثامنة . مات سنة ثمان أو تسع وستين » . – تهذيب الكمال رقم (٢٢٤٣)

٢٢٥٠ – التقريب رقم (٢٢٧٧) وفيه : « مجهول . من السابعة » . تهذيب الكمال رقم (٢٢٤٤)

● سعيد بن تليد ، هو ابن عيسى بن تليد – يأتي – إن شاء الله تعالى .

٢٢٥١ – التقريب رقم (٢٢٧٨) وفيه : « ثقة ثبت فقيه . من الثالثة . وروايته عن عائشة وأبي موسى ونحوهما مرسلة » . تهذيب الكمال رقم (٢٢٤٥)

وسلمة بن كهيل ، وسليمان الأحول ، وخلق كثير . قال عبد الملك بن أبى سليمان : كان سعيد بن جبير يختم القرآن فى كل ليلتين . وقال جعفر بن أبى المغيرة : كان ابن عباس إذا أتاه أهل الكوفة يستفتونه يقول : أليس فيكم ابن أم الدَّهْمَاء - يعنى سعيد بن جبير . وقال مَيْمُون بن مِهْرَان : لقد مات سعيد بن جبير ، وما على ظهر الأرض أحد إلا وهو محتاج إلى علمه . وقال ابن عيينة ، عن سالم بن أبى حفصة : إن الحَجَّاج قال لسعيد بن جبير : أنت شَقِيُّ بن كُسَيْر قال : أنا سعيد بن جبير ، قال : لأقتلنك ، قال : أنا إذًا كما سَمَّتْنى أمى . دعونى أصلى ركعتين . قال : وجهوه إلى قبلة النصارى ، قال : ﴿ فَأَيْنَمَا تُوَلُّواْ فَثَمَّ وَجْهُ ٱللَّهِ ﴾ (١) قال سفيان : لم يقتل بعده إلا رجلاً واحدا . قال اللالكائى : قتل فى شعبان سنة خمس وتسعين وهو ابن تسع وأربعين سنة . وقال غيره : قتل وهو ابن سبع وخمسين سنة ، وهو الأظهر . والله أعلم . (ع)

٢٢٥٢ - سعيد بن جُهْمان الأسلمى ، أبو حفص البصرى : عن سَفِينة ، وابن أبى أوفى ، وأبى القَيْن ، وله صحبة ، وغيرهم . وعنه الأعمش ، وعبد الوارث ، وحماد بن سَلَمَة ، وجماعة . وثقه ابن معين ، وابن حبان . وقال « د » : هو ثقة - إن شاء الله - وقَوْمٌ يُضَعِّفُونه . وقال أبو حاتم : يُكْتَبُ حديثه ، ولا يُحْتَجُّ به . وقال غيره : مات بالبصرة سنة ست وثلاثين ومائة . (أ . ٤)

٢٢٥٣ - سعيد بن الحارث بن أبى سعيد الأنصارى ، قاضى المدينة : روى عن أبى هريرة ، وأبى سعيد ، وابن عمر ، وجابر ، وغيرهم . وعنه عُمَارَة بن غَزِيَّة ، وفليح ، وجماعة . وثقه ابن حبان ، وغيره . (أ . خ . م . ٤)

٢٢٥٤ - سعيد بن حُريث بن عمرو المخرومى ، له صحبة . قال

---

(١) البقرة : ١١٥

٢٢٥٢ - تقريب رقم (٢٢٧٩) وفيه : « سعيد بن جُمْهَان ... صدوق له أفراد . من الرابعة » . - تهذيب الكمال رقم (٢٢٤٦)

٢٢٥٣ - تقريب رقم (٢٢٨٠) وفيه : « ثقة . من الثالثة » . تهذيب الكمال رقم (٢٢٤٧)

٢٢٥٤ - تقريب رقم (٢٢٨١) .

الواقدى : يقولون : شهد الفتح ، وهو ابن خمس عشرة سنة . روى عنه عبد الملك بن عمير ، وقيل : بينهما أخوه عَمْرو . ومات بالكوفة . (أ . هـ)

٢٢٥٥ – سعيد بن حسان ، حجازى : عن ابن عمر ، وابن الزبير . وعنه نافع ابن عمر الجمحى ، وغيره . وثقه ابن حبان . (أ . د . هـ)

٢٢٥٦ – سعيد بن حسان المخزومى المكى القاصّ : روى عن مجاهد ، وسالم ، وابن أبى مُلَيْكَة ، وغيرهم . وعنه السفيانان ، وأبو أحمد الزبيرى ، وجماعة . وثقه ابن معين ، والنَّسائى ، وأبو داود . (م . ت . ن . هـ)

٢٢٥٧ – سعيد بن أبى الحسن ، واسمه يسار – الأنصارى مولاهم ، أخو الحسن البصرى : روى عن أُمّه ، وأبى هريرة ، وابن عباس ، وأبى بكرة ، وجماعة . وعنه أخوه الحسن ، وقتادة ، ومحمد بن واسع ، وخالد الحَذَّاء ، وسليمان التَّيْمِىّ ، وآخرون . وثقه أبو زرعة ، والنسائى . وقال ابن حبان : مات سنة ثمان ومائة بفارس . (أ . خ . م . ٤)

٢٢٥٨ – سعيد بن حفص بن عمر الهُذَلِىّ النُّفَيْلى ، أبو عَمْرو الحَرَّانى : عن زهير بن معاوية ، وشَرِيك ، وأبى المليح ، وعِدّة . وعنه بَقِىّ بن مَخْلَد ، وآخرون . وثقه ابن حبان . ومات سنة سبع وثلاثين ومائتين . (ن)

٢٢٥٩ – سعيد بن الحكم بن محمد بن سالم الجُمَحِى مولاهم ،

٢٢٥٥ – تقريب رقم (٢٢٨٢) وفيه : « مقبول . من الرابعة » . تهذيب الكمال رقم (٢٢٤٩)

٢٢٥٦ – تقريب رقم (٢٢٨٣) وفيه : « صدوق له أوهام . من السادسة » .
– تهذيب الكمال رقم (٢٢٥٠)

٢٢٥٧ – تقريب رقم (٢٢٨٤) وفيه : « ثقة . من الثالثة . مات سنة مائة »
– تهذيب الكمال رقم (٢٢٥١)

٢٢٥٨ – تقريب رقم (٢٢٨٥) وفيه : « صدوق تغير فى آخر عمره . من العاشرة » .
– تهذيب الكمال رقم (٢٢٥٢)

٢٢٥٩ – تقريب رقم (٢٢٨٦) وفيه : « ثقة ، ثبت فقيه . من كبار العاشرة » .
– تهذيب الكمال رقم (٢٢٥٣)

المصرى ، الحافظ ، المعروف بابن أبى مريم : روى عن مالك ، والليث ، وأسامة ابن زيد ، وخلق . وعنه « خ » / وابن معين ، والذُّهلىّ ، ومحمد بن إسحاق الصَّنْعَانى ، وأبو حاتم ، وخلق . قال « د » : هو عندى حجة ، وقال العِجْلِىّ ، وأبو حاتم : ثقة . وقال ابن يونس : كان فقيها . ولد سنة أربع وأربعين ومائة ، ومات سنة أربع وعشرين ومائتين . (خ . م . ٤) ٨٢/أ

٢٢٦٠ – سعيد بن حكيم بن معاوية القُشَيْرى : عن أبيه ، عن جده . وعنه داود الوراق ، وغيره . وثقه ابن حبان . (د . ن)

٢٢٦١ – سعيد بن الحُوَيرث ويقال : ابن أبى الحويرث المكى ، مولى السَّائِب : عن ابن عباس . وعنه ابن جريج ، وعمرو بن دينار ، وغيرهما . وثقه «ن » ، وابن معين ، وأبو زرعة . (أ . م . ن)

٢٢٦٢ – سعيد بن حَيَّان التيمى ، أبو يحيى الكوفى : عن على ، وأبى هريرة ، والحارث بن سويد ، والقاضى شريح ، وعِدَّة . وعنه ابنه أبو حيان ، وغيره . وثقه ابن حبان . (د . ت)

٢٢٦٣ – سعيد بن خالد بن أبى الطويل القرشى ، المعروف بالساحلى : روى عن وَاثِلَة ، وأنس . وعنه إسماعيل بن عَيّاش ، وغيره . ضَعَّفَه أبو زرعة ، وأبو حاتم . وقال ابن حبان : يروى عن أنس ما لا يتابع عليه . (هـ)

٢٢٦٠ – تقريب رقم (٢٢٨٧) وفيه : « أخو بهز ، صدوق . من السادسة » .
– تهذيب الكمال رقم (٢٢٥٤)

٢٢٦١ – تقريب رقم (٢٢٨٨) وفيه : « ثقة . من الرابعة » . (م – تم – س)
– تهذيب الكمال رقم (٢٢٥٥) (م – تم – س)

٢٢٦٢ – تقريب رقم (٢٢٨٩) وفيه : « وثقه العجلى . من الثالثة » .
– تهذيب الكمال رقم (٢٢٥٦)

٢٢٦٣ – تقريب رقم (٢٢٩٠) وفيه : « منكر الحديث . من الخامسة ، ومنهم من فرق بين سعيد بن خالد بن أبى طويل وبين سعيد بن خالد القرشى » . تهذيب الكمال رقم (٢٢٥٧)

٢٢٦٤ – سعيد بن خالد بن عبد الله بن قَارِظ الكنانى المدنى : عن عمه إبراهيم بن عبد الله ، وربيعة بن عباد الدِّيلى ، وسعيد بن المسيب ، وغيرهم . وعنه الزهرى مع تقدمه ، وابن إسحاق ، وابن أبى ذئب ، وجماعة . وثقه ابن حبان . وضعفه « ن » وغيره . وقال الدارقُطْنِىّ : يحتج به . (أ . د . ن . هـ)

٢٢٦٥ – سعيد بن خالد بن عمرو بن عثمان بن عفان الأموى ، نزيل دمشق : عن قبيصة بن ذُؤَيْب ، وعُرْوَة بن الزبير ، وغيرهما . وعنه الزهرى – وهو أكبر منه – ومحمد بن نَضْلَةَ الغِفَارِىّ . وثقه « ن » . وقال الزبير بن بَكَّار : كان من أكثر الناس مالًا . (أ . م)

٢٢٦٦ – سعيد بن خالد الخزاعى المدنى : عن محمد بن المنكدر ، وأبى حازم ، وغيرهما . وعنه عبد الملك الجُدِّى ، وغيره . قال « خ » : فيه نظر . (د)

٢٢٦٧ – سعيد بن أبى خالد البَجَلِىّ : عن أبى كاهل . وعنه أخوه إسماعيل . وثقه العِجْلِىّ . (أ . ن . هـ)

٢٢٦٨ – سعيد بن خُثَيْم بن رُشْد الهلَالِىّ أبو مَعْمَر الكوفى : عن أخيه مَعْمَر ، وجدته أم خُثَيْم رِبْعِيَّةَ بنت عياض ، وزيد بن على ، وعدة . وعنه أحمد ، وأبو بكر بن أبى شيبة ، وعمرو الناقد ، وخلق . وثقه ابن معين . (أ . ت . ن)

٢٢٦٤ – تقريب رقم (٢٢٩١) وفيه : « حليف بنى زهرة ، صدوق . من الثالثة » .
– تهذيب الكمال رقم (٢٢٥٨)

٢٢٦٥ – تقريب رقم (٢٢٩٢) وفيه : « ثقة . من السادسة » . تهذيب الكمال رقم (٢٢٥٩)

٢٢٦٦ – تقريب رقم (٢٢٩٣) وفيه : « ضعيف . من السابعة ، مات بعد الخمسين » .
– تهذيب الكمال رقم (٢٢٦٠)

٢٢٦٧ – تقريب رقم (٢٢٩٤) وفيه : « صدوق . من الثالثة » . تهذيب الكمال رقم (٢٢٦١)

٢٢٦٨ – التقريب رقم (٢٢٩٥) وفيه : « رشد » بفتح الراء والمعجمة – صدوق ، رمى بالتشيع ، له أغاليط . من التاسعة ، مات سنة ثمانين ومائة . تهذيب الكمال رقم (٢٢٦٢)

[● سعيد بن خثيم ، بصرى ، من بنى سليط ، صدوق . من الرابعة . جعله البخارى وغيره غير الذى قبله ، وخلطهما المزى فوهم] / تمييز – تقريب رقم (٢٢٩٦)

٢٢٦٩ – سعيد بن أبى خَيْرة البصرى : عن الحسن . وعنه داود بن أبى هند ، وغيره . وثقه ابن حبان . (أ . د . ن . هـ)

٢٢٧٠ – سعيد بن داود الزَّنْبَرِىّ ، أبو عثمان المدنى ، نزيل بغداد : روى عن مالك ، والدَّرَاوَرْدِىّ ، وأبى شهاب الحنَّاط ، وعدة . وعنه «خ » فى الأدب ، واستشهد به فى الصحيح ، والحارث بن أبى أسامة ، وطائفة . قال ابن معين : ما كان عندى بثقة . وقال غيره : توفى بعد العشرين ومائتين . (خ)

٢٢٧١ – سعيد بن ذُؤَيْب ، أبو الحسن المَرْوَزِىّ : عن أنس بن عياض ، وأبى أسامة ، وابن عيينة ، وطبقتهم . وعنه « ن » خارج السنن ، وفيها بواسطة ، والحسن بن سفيان ، وآخرون . قال أبو حاتم : مجهول . ووثقه ابن حبان ، وقال : مات سنه سبع وثلاثين ومائتين . (ن)

٢٢٧٢ – سعيد بن ذى حُدَّان الكوفى : عن على ، وسهل بن حُنَيْف ، وعِدَّة . وعنه أبو إسحاق السَّبِيعى ، وغيره . قال ابن حبان فى الثقات : ربما أخطأ . (أ)

٢٢٧٣ – سعيد بن أبى راشد ، ويقال : ابن راشد : عن يَعْلَى بن مُرَّة ، وغيره . وعنه عبد الله بن عثمان بن خُثَيْم . وثقه ابن حبان . (أ . ت . هـ)

٢٢٦٩ – التقريب رقم (٢٢٩٧) وفيه : « مقبول . من السادسة » .
– تهذيب الكمال رقم (٢٢٦٣)

٢٢٧٠ – التقريب رقم (٢٢٩٨) وفيه : « صدوق له مناكير عن مالك . ويقال : اختلط عليه بعض حديثه ، وكذّبه عبد الله بن نافع فى دعواه أنه سمع من لفظ مالك . من العاشرة » . (خت)
– تهذيب الكمال رقم (٢٢٦٤) (خت)

٢٢٧١ – التقريب رقم (٢٢٩٩) وفيه : « وثقه النسائى . من الحادية عشرة » .
– تهذيب الكمال رقم (٢٢٦٥)

٢٢٧٢ – التقريب رقم (٢٣٠٠) وفيه : « كوفى مجهول . من الثالثة (عس) » .
– تهذيب الكمال رقم (٢٢٦٦) (عس)

٢٢٧٣ – التقريب رقم (٢٣٠١) وفيه : « مقبول . من الثالثة » . تهذيب الكمال رقم (٢٢٦٧)
● سعيد بن أبى راشد ، يقال : له صحبة ، روى عنه عبد الرحمن بن سابط / تمييز /
[تقريب : فى إسناد حديثه نظر ، أخرجه الحسن بن سفيان وغيره . رقم (٢٣٠٢)]

٢٢٧٤ – سعيد بن الربيع الهَرَوِىّ ، أبو زيد البصرى : عن سعيد بن أبى عَرُوبَة ، وهشام الدَّسْتُوائِىّ ، وشعبة ، وطائفة . وعنه « خ » وإبراهيم الجُوزَجَانِىّ ، وبُنْدَار ، وعَبْد بن حُمَيْد ، وخلق . قال أحمد : شيخ ثقه . وقال أبو حاتم : صدوق . وقال « خ » وغيره : مات سنة إحدى عشرة ومائتين . (خ . م . ت . ن)

٢٢٧٥ – سعيد بن أبى الربيع واسمه : أشعث بن سعيد السَّمَّان : عن أبى عَوَانَة ، وعدة . وعنه « عب » ، وخلق . وثقه ابن حبان . (عب)

٨٢/ب **٢٢٧٦ – / سعيد بن زَرْبِىّ الخزاعى** ، أبو عبيدة البصرى : عن ثابت ، والحسن ، وابن سيرين ، وقتادة ، وعِدَّة . وعنه فُلَيْح ، ويزيد بن هارون ، وآخرون . وثقه ابن معين وغيره . (ت)

● سعيد بن راشد ، أبو محمد البصرى السماك : عن عطاء والزهرى . قال (خ) : منكر الحديث / تمييز /

٢٢٧٤ – التقريب رقم (٢٣٠٣) وفيه : « ثقه . من صغار التاسعة ، وهو أقدم شيخ للبخارى وفاةً » . تهذيب الكمال رقم (٢٢٦٨)

٢٢٧٥ – تعجيل المنفعة (ص ١٠٣) رقم (٣٦٩) .

وقد ساق ابن حجر ترجمة هذا الراوى هكذا : « سعيد بن أبى الربيع بن سعيد السمان ، واسم أبى الربيع أشعث ، روى عن عمه عنبسة وأبى عوانة وسعيد بن أبى سلمة ، روى عنه عبد الله بن أحمد ابن حنبل وأبو زرعة الرازى والحسن بن سفيان وأبو يعلى وغيرهم ، قال عبد الله : سمعت أبى وذكر سعيد بن أبى الربيع السمان ، فقال : ما أراه إلا صدوقًا ، وذكره بن حبان فى (الثقات) ، وقال : يكنى أبا بكر ، يعتبر حديثه من غير روايته عن أبيه » .

– الإكمال رقم (٣٠٢) ولم يزد على ما فى التذكرة . والله أعلم .

٢٢٧٦ – تقريب (٢٣٠٤) وفيه : « منكر الحديث . من السابعة » .

– تهذيب الكمال رقم (٢٢٦٩)

[● سعيد بن زربى ، أبو عبيدة ، صاحب الموعظة ، فرق ابن حبان فى الثقات تبعًا لابن معين بينه وبين الذى قبله ، وخلطهما غيرهما] / تمييز / تقريب رقم (٢٣٠٢)

٢٢٧٧ – سعيد بن زُرْعَة الحِمْصِيّ الجَزَّار : عن ثوبان . وعنه الحسن ابن هَمَّام ، وغيره . وثقه ابن حبان . (أ . ت)

٢٢٧٨ – سعيد بن زكريا القُرَشِيّ ، أبو عثمان المدائنى : عن حمزة الزيات ، وزَمْعَة بن صالح ، وعدة . وعنه ابنه أحمد ، وأحمد بن حنبل ، وابن معين ، وطائفة . قال أحمد : كتبنا عنه ، ثم تركناه ، ولم يكن به بأس ، فيما أرى ، ولكن لم يكن بصاحب حديث . وضعفه أبو حاتم ، والسَّاجِيّ . ووثقه صالح جَزَرَة ، وابن حبان . (ت . هـ)

٢٢٧٩ – سعيد بن زياد الأنصارى المدنى : عن جابر ، وأبى سلمة ، وعنه سعيد بن أبى هلال ، وغيره . ضعفه أبو حاتم . (خ . د)

٢٢٨٠ – سعيد بن زياد الشيبانى المكى : عن طاوس وزياد بن صبيح . وعنه سفيان بن حبيب ووكيع . وثقه ابن حبان . (أ . د . ن)

٢٢٨١ – سعيد بن زياد المكتِّب : عن سليمان بن يَسَار ، وعثمان التَّيْمِيّ ، وغيرهما . وعنه وكيع ، وغيره . وثقه ابن حبان . (د)

٢٢٨٢ – سعيد بن زيد بن دِرْهَم الأزدى مولاهم ، أبو الحسن

٢٢٧٧ – تقريب (٢٣٠٦) وفيه : « مستور . من الثالثة » . تهذيب الكمال رقم (٢٢٧٠)

٢٢٧٨ – تقريب (٢٣٠٨) وفيه : « صدوق لم يكن بالحافظ . من التاسعة » .
– تهذيب الكمال رقم (٢٢٧٢)

٢٢٧٩ – تقريب رقم (٢٣٠٩) وفيه : « مجهول . من السادسة » (خت ، د ، س)
– تهذيب الكمال رقم (٢٢٧٣) (خت – د – سى)

٢٢٨٠ – التقريب رقم (٢٣١٠) وفيه : « مقبول . من السادسة » .
– تهذيب الكمال (٤٣٩/١٠) ورقم (٢٢٧٤)

٢٢٨١ – التقريب رقم (٢٣١١) وفيه : « مولى جهينة ، مقبول . من السادسة » وضبط : « المُكْتِب » بضم الميم وسكون الكاف وكسر التاء . (د – س) .
– تهذيب الكمال رقم (٢٢٧٥) (د . سى)

٢٢٨٢ – التقريب رقم (٢٣١٢) وفيه : « صدوق له أوهام . من السابعة » .
(خت – م – د – ت – ق) – تهذيب الكمال رقم (٢٢٧٦) (خت – م – د – ت – ق)

البصرى : عن الزبير بن الخِرِّيت ، وعمرو بن دينار ، وعبد العزيز بن صُهَيْب ، وطائفة . وعنه أخوه حَمَّاد ، وابن المبارك ، وعَارِم ، ومسلم بن إبراهيم ، وجماعة . وثقه ابن معين . وضعفه أبو حاتم والنَّسَائِىّ ، وغير واحد . مات سنة سبع وستين ومائة . (أ . خ . م . د . ت . هـ)

٢٢٨٣ – سعيد بن زيد بن عُقْبَة الفَزَارِىّ الكوفى : عن أبيه ، عن سَمُرَة . وعنه حجاج بن أرطاة ، ومِسْعَر ، وغيرهما . وثقه ابن معين ، والعِجْلِىّ ، وأبو حاتم . (هـ)

٢٢٨٤ – سعيد بن زيد بن عمرو بن نُفَيْل العَدَوِىّ ، أبو الأَعْوَر ، أحد العشرة المشهود لهم بالجنة ، وأحد السَّابقين الأولين : روى عنه عمرو بن حريث ، وقيس بن أبى حازم ، وعروة بن الزبير ، وأبو عثمان النَّهْدِىّ ، وطائفة . قال ابن عبد البر : أسلم قبل عمر ، وبسبب زوجته كان إسلام عمر ، وخبرهما فى ذلك خبر حسن ، وهاجر هو وامرأته فاطمة بنت الخطاب . قال خليفة : مات بالمدينة سنة إحدى وخمسين ، وقال غيره : وهو ابن ثلاث وسبعين . (فع . فه . أ . خ . م . ٤)

أخبرنا أبو إسحاق إبراهيم بن أيوب الحنبلى بقراءتى عليه ، أنا عبد الرحمن بن الزين أحمد المقدسى ، أنا أبو عبد الله بن البناء ، أنا أبو بكر بن الزاغونى ، أنا رزق الله ابن عبد الوهاب التميمى ، وأبو الحسن محمد بن إسحاق الباقرجى ، قالا : أنا أبو الحسين بن التيم ، ثنا أبو بكر بن البهلول ، قال : حدثنى جدى إسحاق بن البهلول ، حدثنى أبى البهلول بن حسان ، عن أبى شيبة إبراهيم بن عثمان ، عن عبد الملك بن عمير ، ثنا عمرو بن حريث ، عن سعيد بن زيد – رضى الله عنه ، قال : سمعت رسول الله ﷺ يقول : « الكمأة من المنّ ، وماؤها شفاء للعين » .

٢٢٨٣ – التقريب رقم (٢٣١٣) وفيه : « ثقه . من السادسة » .
– تهذيب الكمال رقم (٢٢٧٧)

٢٢٨٤ – التقريب رقم (٢٣١٤) . تهذيب الكمال رقم (٢٢٧٨)

رواه خ ، م ، ت ، عن ابن مثنى ، عن غندر ، عن شعبة ، عن عبد الملك بن عمير به .

٢٢٨٥ – سعيد بن سالم القَدَّاح ، أبو عثمان الخراسانى ، نزيل مكة : روى عن المثنى بن الصَّبَّاح ، وابن جريج ، وابن أبى ليلى ، وطائفة . وعنه «فع » وبَقِيَّة – مع تقدمه – وابن عُيَيْنَة ، وهو أكبر منه ، ويحيى بن آدم ، وهو من أقرانه ، وعلىّ بن حرب ، وخلق . قال ابن معين والنسائى : ليس به بأس . وقال « د » : صدوق يذهب إلى الإرجاء . وقال ابن عدى : هو عندى صدوق مقبول الحديث . (فع . أ . د . ن)

٢٢٨٦ – سعيد بن السَّائِب الثَّقَفِى الطائفى : عن أبيه ، وعبيد الله بن يزيد الطائفى ، وعدة . وعنه ابن عُيَيْنة ، ووكيع ، وابن مهدى ، وآخرون . وثقه ابن معين ، والدارقُطْنِىّ ، وغيرهما . (د . ن . هـ)

٢٢٨٧ – سعيد بن سعد بن أيوب البُخَارِىّ : عن أبى نعيم ، والقَعْنَبِىّ ، وطبقتهما . وعنه ابن أبى حاتم ، وقال : صدوق . وذكره أبو موسى [1] بن الحافظ عبد الغنى والضِّيَاء فى شيوخ ابن ماجة ؛ استدركاه على ابن عساكر . قال شيخنا أبو الحجاج : والصواب معه ؛ فإنه من زيادات أبى الحسن بن مسلمة المرادى ، الراوى عن ابن ماجة ، وقع فى بعض النسخ مدرجًا فى الأصل .

٢٢٨٨ – سعيد بن سعد بن عُبَادَة الأنصارى ، مختلف فى صحبته :

٢٢٨٥ – التقريب رقم (٢٣١٥) وفيه : « صدوق ، يهم ، ورمى بالإرجاء ، وكان فقيها . من كبار التاسعة » . تهذيب الكمال رقم (٢٢٧٩)

٢٢٨٦ – التقريب رقم (٢٣١٦) وفيه : « ثقة ، عابد . من السابعة ، مات سنة إحدى وسبعين ومائة » . تهذيب الكمال رقم (٢٢٨٠)

٢٢٨٧ – التقريب رقم (٢٣١٧) وفيه : « من الحادية عشرة ، مات قبل أبى حاتم الرازى بأشهر ، (ق) » . تهذيب الكمال رقم (١٠/٤٦٠)

(١) فى المخطوط : « وذكره موسى » والصواب ما أثبتناه من تهذيب الكمال . والله تعالى أعلم .

٢٢٨٨ – التقريب رقم (٢٣١٨) وفيه : « صحابى صغير » . تهذيب الكمال رقم (٢٢٨١)

روى عن النبى ﷺ ، وعن أبيه . وعنه ابنه شُرَحْبِيل ، وأبو أُمَامَة بن سهل ، وغيرهما . وكان واليًا لعليّ على اليمن . قال ابن عبد البر وغيره : صحبته صحيحة . وذكره ابن حبان فى التابعين من كتاب الثقات . (أ . ن . هـ)

٢٢٨٩ – سعيد بن أبى سعيد الخُدْرِى : عن أبيه . وعنه عمران بن أبى أنس . وثقه ابن حبان ، وقال : عداده فى أهل المدينة . (أ)

٢٢٩٠ – سعيد بن أبى سعيد الأنصارى ، مولى أبى بكر بن حَزْم : عن أبى رافع ، وأَذْرَع السُّلَمِيّ . وعنه موسى بن عبيدة ، وغيره . وثقه ابن حبان . (ت . هـ)

٨٣/أ **٢٢٩١ – / سعيد بن أبى سعيد ، واسمه كَيْسَان المَقْبُرِىّ** ، أبو سعد المدنى : عن أبيه ، وأبى هريرة ، وأبى سعيد ، وعائشة ، وأم سلمة ، وابن عمر ،

٢٢٨٩ – تعجيل المنفعة (ص ١٠٣) رقم (٣٧٠) .

قال ابن حجر – بعد أن نقل الترجمة : حديثه فى المسجد الذى أسس على التقوى ، أخرجه أحمد : عن موسى بن داود ، عن الليث ، عن عمران بهذا ، وأخرجه ابن مردويه من طريق أبى عبد الرحمن المقرى ، عن الليث كذلك ، وأخرجه أحمد أيضًا عن إسحاق بن عيسى ، عن الليث ، فقال : عن ابن أبى سعيد ، ولم يسمه ، وكذا أخرجه عن قتيبة ، عن الليث . وأخرجه الترمذى والنسائى : عن قتيبة بهذا السند إلى عمران ، فقالا : عن عبد الرحمن بن أبى سعيد ، عن أبيه ، وهو المحفوظ ، وكذا قال أسامة بن زيد الليثى وعبد الله بن عامر الأسلمى : عن عمران بن أبى أنس عن عبد الرحمن بن أبى سعيد ، وقال الأسلمى : عن عمران بن أبى أنس ، عن سهل بن سعد . وصححه ابن حبان . وهو عند مسلم : من طريق أبى سلمة بن عبد الرحمن : أنه سأل عبد الرحمن بن أبى سعيد : كيف سمعت أباك فى المسجد الذى أسس على التقوى ؟ فذكر الحديث ، قال أبو سلمة : هكذا سمعت أباك ، نعم عند أحمد من طريق أخرى عن سعيد بن أبى سعيد هذا ، عن أبيه حديث آخر . أخرجه من رواية عمرو بن الحارث عنه فى الأمر بالصبر .

– الإكمال رقم (٣٠٣) مثل ما فى التذكرة ، وانظر مسند أحمد (٣/٥٨ – ٥/ ٣٣١، ٣٣٥)

٢٢٩٠ – التقريب رقم (٢٣٢٠) وفيه : « مجهول . من الثالثة » . تهذيب الكمال رقم (٢٢٨٣)

● سعيد بن أبى سعيد الزُّبَيْدى (هـ) هو ابن عبد الجبار الحمصى – يأتى – إن شاء الله تعالى . /

٢٢٩١ – التقريب رقم (٢٣٢١) وفيه : ثقة . من الثالثة . وروايته عن عائشة وأم سلمة مرسلة .

– تهذيب الكمال رقم (٢٢٨٤)

وأنس ، وخلق بعدهم . وعنه « ط » وابنه عبد الله بن سعيد ، وعمرو بن شعيب ، وأيوب بن موسى ، والليث ، وابن أبي ذئب ، وخلق كثير . وثقه ابن المديني ، وأبو زرعة ، والنسائي ، وابن خراش [1] وغيرهم . وقال الواقدي : كبر واختلط قبل موته بأربع سنين . وقال ابن سعد وغيره : مات سنة ثلاث وعشرين ومائة . (ع)

٢٢٩٢ – سعيد بن سفيان الجَحْدري ، بصري : عن داود بن أبي هند ، وابن عَوْن ، وشعبة ، وعِدَّة . وعنه ابن المُثَنَّى ، وبُنْدَار ، وآخرون . قال ابن حبان : مات سنة أربع – أو خمس [2] – ومائتين ، وكان ممن يخطىء . (ت)

٢٢٩٣ – سعيد بن سفيان الأَسْلَمِيّ مولاهم ، المدني : عن جعفر بن محمد ، وغيره . وعنه ابن أبي فُدَيْك ، وغيره . وثقه ابن حبان . (هـ)

٢٢٩٤ – سعيد بن سَلْمَان ، ويقال : ابن سليمان الرَّبَعِي : عن يزيد بن نَعَامة الضَّبِّيّ . وعنه عِمْران القصير . وثقه ابن حبان . (ت)

٢٢٩٥ – سعيد بن سلمة بن أبي الحُسَام المدني : عن أبيه ، وزيد

---

(١) كذا في المخطوط ، وفي التهذيب : « حراش » .

[● سعيد بن أبي سعيد البيروتي الساحلي : مجهول . من الخامسة] / تمييز / تقريب (٢٣٢٢)

٢٢٩٢ – التقريب رقم (٢٣٢٣) وفيه : « من التاسعة » ، « صدوق يخطئ » .

– تهذيب الكمال رقم (٢٢٨٥)

(٢) في المخطوط : « أربع وخمسين ومائتين » وما أثبتناه من تهذيب الكمال والتقريب ، وهو الصواب – إن شاء الله تعالى .

٢٢٩٣ – التقريب رقم (٢٣٢٤) وفيه : « مقبول . من السابعة » .تهذيب الكمال رقم (٢٢٨٦)

٢٢٩٤ – التقريب رقم (٢٣٢٥) وفيه : « مقبول . من السابعة » .

– تهذيب الكمال رقم (٢٢٨٧)

٢٢٩٥ – التقريب رقم (٢٣٢٦) وفيه : « وهو أبو عمرو السدوسي الذي روى عنه العَقَدي ، صدوق ، صحيح الكتاب ، يخطئ من حفظه . من السابعة » . [خت – م – د – س]

– تهذيب الكمال رقم (٢٢٨٨) (خت – م – س)

ابن أسلم ، ومحمد بن المنكدر ، وهشام بن عروة ، وعدة . وعنه عبد الصمد ، وأبو سلمة التَّبُوذَكِيّ ، وقال : ما رأيت كتابا أصح من كتابه . ووثقه ابن حبان . وضعفه النسائي وقال : إنما أخرجناه للزيادة في الحديث . (أ . خ . م . ن)

٢٢٩٦ - سعيد بن سلمة المخزومي : عن المغيرة بن أبي بُرْدَة : عن أبي هريرة بحديث البحر « هو الطهور ماؤه »[(١)] . وعنه صفوان بن سليم ، والجُلَاح أبو كثير . وثقه « ن » . (فع . ك . أ . ٤)

٢٢٩٧ - سعيد بن سليمان بن زيد بن ثابت المدني : عن أبيه ، وعمه خارجة . وعنه عُقَيْل بن خالد ، ومالك ، وجماعة . وثقه « ن » . وقال أبو حاتم : صالح الحديث . (فع)

٢٢٩٨ - سعيد بن سليمان الضَّبِّيّ ، سَعْدَويه الواسطي البَزَّاز ، أبو عثمان ، نزيل بغداد : عن عبد العزيز بن الماجِشُون ، وفُضَيْل بن مَرْزُوق ، ومُبَارَك بن فضالة ، والليث ، وخلق وعنه « أ ، عب ، خ ، د » وابن معين ، والذُّهلِيّ ، وأبو زُرْعَة ، والدَّارِمِيّ ، وخلق . قال أحمد : كان صاحب تصحيف ماشئت . وقال أبو حاتم :

٢٢٩٦ - التقريب رقم (٢٣٢٧) وفيه : « من السادسة » . « وثقه النسائي » .
- تهذيب الكمال رقم (٢٢٨٩)

(١) د : (٦٤/١) (١) كتاب الطهارة (٤١) باب الوضوء بماء البحر - رقم (٨٣)
ت : (١٠١/١) (١) كتاب الطهارة (٥٢) باب ما جاء في ماء البحر أنه طهور - رقم (٦٩) . وقال أبو عيسى : « هذا حديث حسن صحيح » .
س : (٥٠/١) (١) كتاب الطهارة (٤٧) باب ماء البحر - رقم (٥٩)
جه : (١٣٦/١) (١) كتاب الطهارة (٣٨) باب الوضوء بماء البحر - رقم (٣٨٦)
كلهم من طريق صفوان بن سليم ، عن سعيد بن سلمة - به .

٢٢٩٧ - تقريب (٢٣٢٨) وفيه : « ثقه . من السادسة » [بخ]
- تهذيب الكمال رقم (٢٢٩٠)

٢٢٩٨ - تقريب (٢٣٢٩) وفيه : « من كبار العاشرة » . تهذيب الكمال رقم (٢٢٩١)

● سعيد بن سليمان البصري النَّشِيطي : عن حماد بن سلمة وغيره ، وعنه أبو زرعة وضعفه / تمييز / [تقريب : ضعيف ، من التاسعة . رقم (٢٣٣٠) .

● سعيد بن سليمان ، ويقال : ابن سلمان الرَّبعي . تقدم [٢٢٩٤]

ثقة مأمون . وقال العِجْلى : هو واسطى ثقة . قيل له بعد ما انصرف من المحنة : ما فعلتم ؟ قال : كَفَرْنَا ، ورجعنا ، وكان ممن أجاب فى المحنة تَـقِـيَّة . قال ابن سعد : مات فى ذى الحـجة سنة خمس وعشرين ومائتين . قيل : وله مائة سنة . (أ . عب . خ . م . ٤)

٢٢٩٩ – سـعيد بن سَمْعان الأنصارى الزُّرَقِىّ مولاهم ، المدنى : عن أبى هريرة ، وغيره . وعنه محمد بن عبد الرحمن بن أبى ذئـب ، وغيره . وثقه « ن » وابن المدينى . (أ . د . ت . ن)

٢٣٠٠ – سـعيد بن سِنَان البُرجُمِىّ ، أبو سِنان الشَّيْبَانى الأصغر ، الكوفى : عن الشعبى ، وطاوس ، وسعيد بن جبير ، وحبيب بن أبى ثابت ، وأبى إسحاق السَّبِيعِىّ ، وجماعة . وعنه الثورى ، وزيد بن الحُبَاب ، وابن المبارك ، وابن نُمَيْر ، وشَرِيك ، وخلق . وثقه ابن معين ، وأبو حاتم ، وأبو داود ، وغيرهم . وقال أحمد : لم يكن يُقِيم [1] الحديث . (أ . م . د . ت . هـ)

٢٣٠١ – سـعيد بن سِنَان الشَّامِىّ ، أبو مَهْدِىّ : عن أبيه ، وأبى الزَّاهِرِيّة ، وجماعة . وعنه بَـقِـيَّة ، وابن المبارك ، وآخرون . ضعفه أحمد ، وغيره . وقال ابن معين : ليس بثقة . (هـ)

٢٣٠٢ – سـعيد بن سويد الكَلْبِى : عن عِرْبَاض بن سَارِيَة ، وعمر

٢٢٩٩ – تقريب (٢٣٣١) وفيه : « ثقة ، لم يصب الأزدى فى تضعيفه . من الثالثة » . [ر – د – ت – س] . تهذيب الكمال رقم (٢٢٩٣)

٢٣٠٠ – التقريب رقم (٢٣٣٢) وفيه : « صدوق له أوهام . من السادسة » .
[ر – م – د – ت – س – ق] . تهذيب الكمال رقم (٢٢٩٤) [د – ت – عس – سى – ق]
(١) كذا فى المخطوط ، وفى غيره ، وفى تهذيب الكمال : « يقِيم » .

٢٣٠١ – التقريب رقم (٢٣٣٣) وفيه : « متروك ، ورماه الدارقطنى وغيره بالوضع . من الثامنة ، مات سنة ثلاث – أو ثمان وستين ومائة » . تهذيب الكمال رقم (٢٢٩٥)

٢٣٠٢ – تعجيل المنفعة (ص ١٠٤) رقم (٣٧١) .
وقد ساق ابن حجر هذه الترجمة على النحو التالى : سعيد بن سُوَيد الكلبى الشامى ، روى عن العِرْبَاض بن سارية ، وربما أدخل بينهما عبد الأعلى بن هلال ، وعن عبيدة الأملوكى ، ورحل =

ابن عبد العزيز ، وجماعة . وعنه معاوية بن صالح ، وأبو بكر بن أبى مريم . عداده فى الشاميين ، ومحله الصدق . (أ)

٢٣٠٣ – سعيد بن شَبِيب الحضرمى ، أبو عثمان المصرى : عن بقية ، وخلف ابن خليفة ، ومالك ، وعِدّة . وعنه « د » والربيع بن نافع ، وأبو حاتم ، والجُوزَجانى ، وقال : كان شيخًا صالحًا . (د . ن)

٢٣٠٤ – سعيد بن شُرَحْبِيل الكِنْدِى الكوفى : عن ابن لَهِيعَة ، والليث ، وجماعة . وعنه « خ » وأبو بكر بن أبى شيبة ، وعباس الدُّورِىّ ، وأبو كُرَيْب ، وطائفة . قال مُطَيَّنٌ : مات سنة اثنتى عشرة ومائتين . (خ . ن . هـ)

٨٣/ب **٢٣٠٥ – / سعيد بن شُفَىّ الكوفى** : عن ابن عباس . وعنه أبو إسحاق الهَمْدَانِىّ ، وأبو السَّفَر . وثقه أبو زرعة ، وابن حِبَّان . (أ)

٢٣٠٦ – سعيد بن أبى صدقة البصرى ، أبو قُرَّة : عن محمد بن سيرين ، وغيره . وعنه إسماعيل بن عُلَيَّة ، وحماد بن زيد ، وغيره . وثقه أحمد ، ويحيى . (د)

= إلى معاوية ، وله قصة مع عمر بن عبد العزيز ، روى عنه معاوية بن صالح ، وأبو بكر بن أبى مريم وذكره ابن حبان فى (الثقات) ، وقال البخارى : لم يصح حديثه – يعنى الذى رواه معاوية عنه مرفوعًا : « إنى عبد الله ، وخاتم النبيين فى أم الكتاب ، وآدم منجدل فى طينته » . وخالفه ابن حبان [١٠٦/٨] والحاكم [٢/ ٤١٨] فصححاه . وذكر ابن سعد أنه صلى مع عمر بن عبد العزيز فذكر قصة فيها قول عمر : أفضل العفو عند القدرة ، وأفضل القصد عند الجدة ، وأخرجه ابن أبى الدنيا . ووصف سويدًا أنه كان ولى حرس عمر بن عبد العزيز – الإكمال رقم (٣٠٤) التاريخ الكبير (٤٣٦/١/٢) والثقات (٣٦١/٦)

٢٣٠٣ – التقريب رقم (٢٣٣٤) وفيه : « صدوق . من العاشرة ...»
– تهذيب الكمال رقم (٢٢٩٦)

٢٣٠٤ – تقريب (٢٣٣٥) وفيه : « صدوق . من قدماء العاشرة » .
– تهذيب الكمال رقم (٢٢٩٧)

٢٣٠٥ – تعجيل المنفعة (ص ١٠٤) رقم (٣٧٢)
وفيه : روى عن ابن عباس فى قصر الصلاة فى السفر
– الإكمال رقم (٣٠٥) . حم : (٣٥٦/١) .

٢٣٠٦ – تقريب (٢٣٣٦) وفيه : « ثقة . من السادسة » . [د – فق]
– تهذيب الكمال رقم (٢٢٩٨) [د – فق]

٢٢٠٧ – سعيد بن الصَّلت بن يعقوب المصرى : أرسل عن سهيل بن بيضاء . وروى عن ابن عباس ، وغيره . وعنه محمد بن إبراهيم التيمى ، وبكر بن سوادة ، وجماعة . وثقه ابن حبان . وقال « خ » وأبو حاتم : سَعِيد ، بفتح السين قال الحافظ الضياء [١] : وقال ابن أبى عاصم فى كتاب الآحاد والمثانى [٢] : سُعيد بالضم ، وهو الصواب . والله أعلم . (أ)

٢٣٠٨ – سعيد بن العاص بن أمية القرشى المدنى ، وهو سعيد الأصغر ، قال ابن سعد : قبض النبى ﷺ وهو ابن تسع سنين . أرسل عن النبى ﷺ ، وروى عن عمر ، وعثمان ، وعائشة . وعنه ابناه ؛ عمرو ويحيى ، ومولاه كعب ، وسالم بن عبد الله ، وعروة بن الزبير ، وغيرهم . قال ابن عبد البر : كان من أشراف قريش ، جمع السخاء والفصاحة ، وهو أحد الذين كتبوا المصحف لعثمان ، وكان عامله على الكوفة ، وافتتح طبرستان . وقال غيره : مات سنة سبع أو ثمان وخمسين . (أ . م . ن)

٢٢٠٧ – تعجيل المنفعة (ص ١٠٤) رقم (٣٧٣) . وقد ساق ابن حجر هذه الترجمة على النحو التالى . سعيد بن الصلت بن عبد الله بن مخرمة بن المطلب بن عبد مناف القرشى المطلبى أبو يعقوب المصرى ، روى عن سهيل بن بيضاء مرسلا ، وعن ابن عباس وعبد الله بن أنيس رضى الله عنهم ، روى عنه محمد بن إبراهيم التيمى وبكر بن سوادة ، لم يذكر فيه ابن أبى حاتم جرحًا . وذكره ابن حبان فى الثقات ، وقال : إنه مولى آل مخرمة ، ونسبه الذى ذكرته : ساقه أبو سعيد بن يونس فى المصريين كما قدمته وهوأعلم به . وكذا ذكر أن كنيته أبو يعقوب ، بخلاف ما وقع بخط الحسينى أن يعقوب اسم جده . ثم وقفت على سبب الوهم ، وذلك أن أحمد أخرج فى مسند سهيل بن بيضاء من طريق بكر بن مضر ، ومن طريق حيوة كلاهما عن يزيد بن الهاد ، عن محمد بن إبراهيم عن سعيد بن الصلت عن سهيل حديثًا . وقال بعده حدثنا يعقوب يعنى ابن إبراهيم بن سعد ثنا أبى عن يزيد بن الهاد به ، ثم قال : لم يذكر يعقوب : ابن الصلت ، يعنى أن يعقوب بن إبراهيم شيخه ، لم يذكر فى السند سعيد بن الصلت ، بل جعله من رواية يزيد بن الهاد عن سهيل ، فظن الحسينى أن يعقوب فى نسب سعيد بن الصلت ، وليس كذلك . وذكر محمد بن إسحاق أن النبى صلى الله عليه وآله وسلم أطعم الصلت بن مخرمة بن المطلب من تمر خيبر ، وكان هذا الصلت الصحابى عم الصلت ، والد سعيد صاحب الترجمة ، وكأنه سمى باسم عمه .

(١) وقع فى الإكمال فى طبعتيه : « سعيد » بدل : « الضياء » وهو خطأ .

(٢) وقع فى الإكمال فى طبعتيه : « الأخبار والسنن » بدل : « الآحاد والمثانى » وهو خطأ أيضًا – وإن كان عبد الله سرور قد نقل الصواب فى الهامش .

٢٣٠٨ – التقريب رقم (٢٣٣٧) وفيه : « وذُكر فى الصحابة » . (بخ – م – مد – س – فق)

– تهذيب الكمال رقم (٢٢٩٩) (بخ – م – مد – س – فق)

٢٣٠٩ – سعيد بن عامر الضُّبَعِيّ ، أبو محمد البصرى : عن خاله جُوَيْرِية بن أسماء ، وأبان بن أبى عياش ، وحبيب بن الشهيد ، وطائفة . وعنه أحمد ، وإسحاق ، ويحيى ، وابن المدينى ، والدارمى ، وبُنْدَار ، وخلق . وثقه ابن معين ، وابن سعد ، وغيرهما . وقال أبو حاتم : كان رجلا صالحاً ، وكان فى حديثه بعض الغَلَط ، وهو صدوق . وقال غيره : مات فى شوال سنة ثمان ومائتين وهو ابن ست وثمانين سنة . (أ . خ . م . ٤)

٢٣١٠ – سعيد بن عامر : عن ابن عمر . وعنه ليث بن أبى سُلَيْم ، وغيره . وثقه ابن حبان . وقال يحيى : ليس به بأس . وقال أبو حاتم : لا يُعْرَف . (هـ)

٢٣١١ – سعيد بن عبد الله بن جريج الأسلمى البصرى : عن مولاه أبى بَرْزَة ، وابن سيرين ، ونافع ، وغيرهم . وعنه الأعمش ، وأَبَان بن أبى عياش ، وجماعة . وثقه ابن حبان . وقال : عِدَادُه فى أهل الكوفة . وقال أبو حاتم : مجهول . (أ . د . ت)

٢٣١٢ – سعيد بن عبد الله الجُهَنِيّ ، حجازى : عن محمد بن عمر بن على . وعنه ابن وهب ، وغيره . وثقه ابن حبان . وقال أبو حاتم : مجهول . (ت . هـ)

٢٣٠٩ – التقريب رقم (٢٣٣٨) وفيه : « ثقة صالح . وقال أبو حاتم : ربما وهم . من التاسعة » . تهذيب الكمال رقم (٢٣٠٠)

٢٣١٠ – التقريب رقم (٢٣٣٩) وفيه : « مجهول . من الرابعة » . تهذيب الكمال رقم (٢٣٠١)

٢٣١١ – التقريب رقم (٢٣٤٠) وفيه : « صدوق ، ربما وهم . من الخامسة » .

- تهذيب الكمال رقم (٢٣٠٢)

● سعيد بن عبد الله بن قارظ (أن) هو ابن خالد – تقدم = ٢٢٦٤ /

● سعيد بن عبد الله الأغطش (د) ويقال سعد – تقدم = ٢٢١٨ /

٢٣١٢ – التقريب رقم (٢٣٤١) وفيه : « مقبول . من السابعة » . [ت – عس – ق]

- تهذيب الكمال رقم (٢٣٠٣) (ت – عس – ق)

٢٣١٣ – سعيد بن عبد الجبار القرشي ، أبو عثمان الكرابيسي البصرى ، نزيل مكة : عن مالك ، والدراوردى ، وفُضَيْل بن عياض ، وعدة . وعنه « م ، د » وأبو يَعْلَى ، وعبد الله بن أحمد ، وأبو زُرْعَة ، وآخرون . وثقه ابن حبان ، والخطيب . وقال البغوى : مات فى ذى الحجة سنة ست وثلاثين ومائتين . (م . ت)

٢٣١٤ – سعيد بن عبد الجبار الزُّبَيْدى ، أبو عثمان : عن سعيد بن سِنَان ، وغيره . وعنه بَقِيَّة ، ويحيى بن آدم ، وجماعة . ضعفه « ن » وغيره . (هـ)

٢٣١٥ – سعيد بن عبد الرحمن بن أَبْزَى الخُزَاعِىّ مولاهم : عن أبيه ، وغيره . وعنه الحكَم بن عُتَيْبَة ، وقتادة ، وعطاء ، وجماعة . وثقه « ن » ، وغيره . وقال ابن حبان : يروى عن وَاثِلَة بن الأَسْقَع ، وغيره . (أ . خ . م . ٤)

٢٣١٦ – سعيد بن عبد الرحمن بن حسّان القرشى المكى : عن ابن عيينة ، وعبد الله بن الوليد ، وغيرهما . وعنه « ت ، ن » ووثقه . وقال ابن حبان : مات سنة تسع وأربعين ومائتين . (ت . ن)

٢٣١٣ – التقريب رقم (٢٣٤٢) وفيه : « صدوق . من العاشرة » . تهذيب الكمال رقم (٢٣٠٤)

٢٣١٤ – التقريب رقم (٢٣٤٣) وفيه : « وهو سعيد بن أبى سعيد ، ضعيف ، كان جرير يكذّبه . من الثامنة » . (ق) . تهذيب الكمال رقم (٢٣٠٦) وفيه أنه ذكر للتمييز .

● سعيد بن عبد الجبار الحضرمى : عن أبيه وعنه علقمة بن وائل . ضعفه « ن » / تميز .

[تقريب : ضعيف . من السابعة . مات سنة ثمان وخمسين . رقم (٢٣٤٤)]

● سعيد بن عبد الجبار : عن محمد بن جابر الحنفى . وعنه أبو مسلم الرعينى . مجهول / تميز .

[فى تهذيب الكمال أبو أسلم]

[تقريب : مجهول ، ويحتمل أن يكون الذى قبله . رقم ٢٣٤٥]

٢٣١٥ – التقريب رقم (٢٣٤٦) وفيه : « ثقة . من الثالثة » . تهذيب الكمال رقم (٢٣٠٨)

٢٣١٦ – التقريب رقم (٢٣٤٨) وفيه : « ثقة . من صغار العاشرة » .

– تهذيب الكمال رقم (٢٣١٠)

٢٣١٧ – سعيد بن عبد الرحمن بن رقيش : عن جابر ، وأنس . وعنه مالك ، وإبراهيم بن محمد بن يحيى . مجهول . وحديثه عن جابر فى التلبية منكر . (فع)

٢٣١٨ – سعيد بن عبد الرحمن بن أبى سعيد الخدرى : عن أبيه . وعنه الوليد بن كثير ، وابن إسحاق ، وسهيل بن أبى صالح ، وغيرهم . وثقه ابن حبان . (م)

٢٣١٩ – سعيد بن عبد الرحمن بن عبد الله بن جَميل الجُمَحِىّ ، أبو عبد الله المدنى ، قاضى بغداد : عن أبى حازم / وسهيل بن أبى صالح ، وهشام بن عروة ، وعِدَّة . وعنه سعيد بن أبى مريم ، وعلى بن حُجْر ، وابن وَهْب ، والليث بن سعد ، وخلق . وثقه « ن » . وقال أحمد : ليس به بأس ، حديثه مقارب . وقال غيره : مات سنة ست وسبعين ومائة ، عن اثنتين وسبعين سنة . (أ . م . د . ن . هـ) ٨٤/أ

٢٣٢٠ – سعيد بن عبد الرحمن بن عبد الله الزُّبَيْدى ، أبو شيبة الكوفى ، قاضى الرَّىّ : روى عن سعيد بن جبير ، ومجاهد ، والنخعى ، وجماعة . وعنه الثورى ، وجرير بن عبد الحميد ، وعدة . وثقه « د » . قال «خ » : لا يُتَابَع فى حديثه . (أ . ن)

٢٣١٧ – تعجيل المنفعة (ص ١٠٥) رقم (٣٧٥) . ونقل ابن حجر الترجمة ، ثم قال : « هكذا أورده الحسينى فى زيادة رجال المسند على التهذيب فوهم ، فإنه من رجال التهذيب ، وهو ابن عبد الرحمن بن يزيد بن رقيش الأسدى ، روى عن خاله أبى أحمد بن جحش ، وحديثه فى سنن أبى داود » .

أقول : ستأتى ترجمة ابن رقيش برقم (٢٣٢٥) – إن شاء الله تعالى .

٢٣١٨ – التقريب رقم (٢٣٤٩) وفيه : مقبول . من السابعة . وقيل : هو رييح الذى تقدم [١٨٤٤ من التذكرة هنا] . تهذيب الكمال رقم (٢٣١١)

٢٣١٩ – التقريب رقم (٢٣٥٠) وفيه : « صدوق له أوهام ، وأفرط ابن حبان فى تضعيفه . من الثامنة . [عخ – م – د – س – ق] . تهذيب الكمال رقم (٢٣١٢) (عخ – م – د – س – ق)

٢٣٢٠ – التقريب رقم (٢٣٥١) وفيه : « مقبول . من السادسة . مات سنة ست وخمسين ومائة » . تهذيب الكمال رقم (٢٣١٣)

٢٣٢١ – سعيد بن عبد الرحمن البغدادى ، نزيل أَنْطَاكية : عن إسماعيل ابن أبى أُوَيْس ، وأبى صالح بن موسى . وعنه « ن » وغيره . (ن)

٢٣٢٢ – سعيد بن عبد الرحمن المصرى : عن سهل بن أبى أُمَامة . وعنه ابن وهب . وثقه ابن حبان . (د)

٢٣٢٣ – سعيد بن عبد الرحمن الأعشى الزهرى المدنى : عن أيوب بن بشير . وعنه سهيل بن أبى صالح . وثقه ابن حبان . (أ . د . ت)

٢٣٢٤ – سعيد بن عبد الرحمن بن يربوع المخزومى : عن جبير بن الحويرث ، قال : رأيت أبا بكر واقفا على قزح ، وهو يقول : « أيها الناس أَشْفِرُوا » ، ثم دَفَع . رواه عنه محمد بن المنكدر . (فع)

٢٣٢٥ – سعيد بن عبد الرحمن بن يزيد الأسدى : عن خاله عبد الله ابن أبى أحمد ، وأنس بن مالك ، ونافع ، وغيرهم . وعنه مالك ، والدَّرَاوَرْدِى ، وفليح ، وجماعة . وثقه « ن » ، وأبو زرعة . (د)

٢٣٢٦ – سعيد بن عبد الرحمن ، أبو صالح الغِفَارِىّ : عن على ، وصِلَة بن الحارث ، وغيرهما . وعنه حجاج بن شداد ، وغيره . وثقه ابن حبان . (أ . د)

٢٣٢١ – التقريب رقم (٢٣٥٢) وفيه : « لا بأس به . من الثانية عشرة » .
– تهذيب الكمال رقم (٢٣١٤)

٢٣٢٢ – التقريب رقم (٢٣٥٣) وفيه : « ابن أبى العمياء الكنانى – مقبول . من السابعة » .
– تهذيب الكمال رقم (٢٣١٥)

٢٣٢٣ – التقريب رقم (٢٣٥٤) وفيه : « مقبول . من السادسة » . [بخ – د – ت]
– تهذيب الكمال رقم (٢٣١٦) (بخ – د – ت)

٢٣٢٤ – تعجيل المنفعة (ص ١٠٥) رقم (٣٧٦) .
وقال ابن حجر بعد أن نقل الترجمة : « وقع عند غيره : عبد الرحمن بن سعيد بن يربوع » .

٢٣٢٥ – التقريب رقم (٢٣٥٥) وفيه : « ابن رُقَيْش ، ثقة . من الرابعة » .
– تهذيب الكمال رقم (٢٣١٧)

٢٣٢٦ – التقريب رقم (٢٣٥٦) وفيه : « ثقة . من الثالثة . قال ابن يونس : روايته عن علىّ مرسلة » . تهذيب الكمال رقم (٢٣١٨)

٢٣٢٧ – سعيد بن عبد العزيز بن أبي يحيى التَّنُوخِيّ ، أبو محمد الدمشقى الفقيه : عن الزهرى ، ومكحول ، وقتادة ، ونافع ، وعطاء ، وخلق . وعنه شعبة ، والثورى ، وهما من أقرانه ، وابن المبارك ، ووكيع ، وابن مهدى ، وأبو مُسْهِر ، وخلق . قال أحمد : ليس بالشام رجل أصح حديثًا من سعيد بن عبد العزيز ، هو والأوزاعى عندى سواء ، ووثقه . ووثقه ابن معين ، وأبو حاتم ، والعجلى ، والنسائى ، وغيرهم . وقال أبو مسهر : كان يقول : مالى كتاب . قال : وكان قد اختلط قبل موته ، ومات سنة سبع وستين ومائة . (أ . م . ٤)

٢٣٢٨ – سعيد بن عبيد الله بن جُبَيْر بن حَيَّة الثقفى البصرى : عن عمه زياد ابن جبير ، وعِكْرِمَة ، والحسن ، وعدة . وعنه ابنه إسماعيل ، وبشر بن السَّرِىّ ، ومُعْتَمِر ، وخلق . وثقه أحمد ، ويحيى ، وأبو زرعة . (أ . خ . ت . ن . هـ)

٢٣٢٩ – سعيد بن عُبَيْد بن زيد بن عُقْبَة الفَزَارِىّ : عن أبيه . وعنه حجاج ابن أرطاة ، ومسعر . وثقه ابن معين وأبو حاتم . (أ . هـ) .

٢٣٣٠ – سعيد بن عُبَيْد بن السَّبَّاق الثقفى ، أبو السَّبَّاق المدنى : عن أبيه ، وأبى هريرة ، وأبى سعيد ، وغيرهم . وعنه الزُّهْرِىّ ، وابن إسحاق ، وفُلَيْح ، وجماعة . وثقة « ن » . (أ . د . ت . هـ) .

٢٣٢٧ – التقريب رقم (٢٣٥٨) وفيه : ثقة إمام ، سوَّاه أحمد بالأوزاعى ، وقدّمه أبو مسهر ، لكنه اختلط فى آخر أمره . من السابعة . مات وله بضع وسبعون . [بخ – م – ٤]
– تهذيب الكمال رقم (٢٣٢٠) (بخ – م – ٤)

٢٣٢٨ – التقريب رقم (٢٣٥٩) وفيه : « صدوق ربما وهم . من السادسة » .
– تهذيب الكمال رقم (٢٣٢١)

٢٣٢٩ – اعتبر المزى وابن حجر هذا الراوى هو سعيد بن زيد بن عقبة ، وأحالا عليه [انظر رقم ٢٢٨٣ من التذكرة هنا]
أما المصنف فقد ترجم لسعيد بن زيد فى موضعه ، ثم ترجم لهذا هنا ، وقال فى الإكمال (رقم ٣٠٧) : ويقال : « حجاج ، عن سعيد بن زيد بن عقبة » فكأنه شك فى كونهما شخصًا واحدًا . والله أعلم .

٢٣٣٠ – التقريب رقم (٢٣٦٠) وفيه : « ثقة . من الرابعة » .
– تهذيب الكمال رقم (٢٣٢٢)

٢٣٣١ – سعيد بن عُبَيْدٍ الطَّائِيّ ، أبو الهُذَيْل الكوفي : عن أخيه عُقْبَة ، وسعيد بن جبير ، وعدة . وعنه الثورى ، وابن المبارك ، وابن نُمَيْر ، وآخرون . وثقه « ن » وأحمد ويحيى . (أ . خ . م . د . ت . ن) .

٢٣٣٢ – سعيد بن عبيد الهُنَائِيّ البصرى : عن الحسن ، وبكر بن عبد الله ، وجماعة . وعنه مسلم بن إبراهيم ، وعبد الصمد ، وطائفة . وثقه ابن حبان . (ت . ن)

٢٣٣٣ – سعيد بن عُبَيْد : عن أبى حاتم المُزَنِيّ . وعنه عبد الله بن هُرْمُز . مجهول . (ت)

٢٣٣٤ – سعيد بن عثمان البَلَوِيّ المَدَنِيّ : عن جدته أُنَيسة بنت عَدِيّ ، وعُرْوَة بن سعيد . وعنه عيسى بن يونس فقط . وثقه ابن حبان . (د)

٢٣٣٥ – سعيد بن أبى عَرُوبَة ، واسمه مِهْرَان العَدَوِيّ مولاهم ، أبو نَضْر البصرى : عن الحسن ، وابن سيرين ، وأيوب ، وزياد بن كُلَيْب ، وقَتَادَة ، وخلق . وعنه الأعمش – أحد شيوخه ، وشعبة ، والثورى / ، وابن المبارك ، ويحيى القَطَّان ، ويزيد بن ٨٤/ب زُرَيْع ، وخلق . وثقه ابن معين ، وأبو زرعة ، والنَّسَائِيّ ، وغيرهم . وقال أحمد : لم يكن له كتاب ، إنما كان يحفظ ذلك كله . وقال أبو حاتم : قبل أن يختلط ثقة ، وكان أعلم الناس بحديث قتادة . وقال عبد الصمد : مات سنة ست وخمسين ومائة .

(أ . خ . م . ٤)

٢٣٣١ – التقريب رقم (٢٣٦١) وفيه : « ثقة . من السادسة » .
– تهذيب الكمال رقم (٢٣٢٣) [خ – م – د – ت – س]
٢٣٣٢ – التقريب رقم (٢٣٦٢) وفيه : « لا بأس به . من السادسة » .
– تهذيب الكمال رقم (٢٣٢٤)
٢٣٣٣ – التقريب رقم (٢٣٦٣) وفيه : « مجهول . من السابعة »
– تهذيب الكمال رقم (٢٣٢٥)
٢٣٣٤ – التقريب رقم (٢٣٦٤) وفيه : « مقبول . من السادسة » .
– تهذيب الكمال رقم (٢٣٢٦)
٢٣٣٥ – التقريب رقم (٢٣٦٥) وفيه : ثقة . حافظ ، له تصانيف ، كثير التدليس ، واختلط ... من السادسة . تهذيب الكمال رقم (٢٣٢٧)

٢٣٣٦ – سعيد بن عطية الليثى : عن سعيد بن جبير ، وشهر . وعنه عبيد بن واقد ، وأبو داود الطيالسى ، وغيرهما . وثقه ابن حبان . (ت)

٢٣٣٧ – سعيد بن عُمَارَة بن صفوان الكِلاَعِىّ الحمصى : عن هشام ابن الغاز ، وغيره . وعنه بَقِيَّة ، وعلى بن عَيَّاش ، وجماعة . قال الأَزْدِى : متروك . وقال شيخنا الذهبى : جائز الحديث . (هـ)

٢٣٣٨ – سعيد بن عمرو بن أَشْوَع الهَمْدَانِىّ الكوفى : عن الشعبى ، وأبى سلمة بن عبد الرحمن ، وأبى بردة بن أبى موسى ، وجماعة . وعنه عبد الملك بن عمير ، وأبو إسحاق السبيعى ، وهما أكبر منه ، وحجاج بن أرطاة ، والثورى ، وخالد الحَذَّاء ، وطائفة . وثقه بن حبان . وقال « ن » : ليس به بأس . (خ . م . ت)

٢٣٣٩ – سعيد بن عمرو بن جَعْدة بن هُبَيْرة المَخْزُومِىّ : عن أبيه ، والزهرى ، وغيرهما . وعنه المسعودى ، ويونس بن أبى إسحاق ، وجماعة . وثقه ابن حبان . (أ)

٢٣٤٠ – سعيد بن عمرو بن سعيد السَّكُونى الحِمْصِىّ : عن بقية ، والمُعَافى ابن عِمْرَان ، وجماعة . وعنه « ن » وابن جَوْصى ، ومكحول ، وأبو عوانة ، وآخرون . وثقه ابن حبان . (ن)

٢٣٣٦ – التقريب رقم (٢٣٦٦) وفيه : « مقبول . من السادسة » .
– تهذيب الكمال رقم (٢٣٢٨)

٢٣٣٧ – التقريب (٢٣٦٧) وفيه : « ضعيف . من السابعة » .
– تهذيب الكمال رقم (٢٣٢٩)

٢٣٣٨ – تقريب (٢٣٦٨) وفيه : « ثقه ، رمى بالتشيع . من السادسة ، مات فى حدود العشرين ومائة » . تهذيب الكمال رقم (٢٣٣٠)

٢٣٣٩ – تعجيل المنفعة (ص ١٠٥) رقم (٣٧٧) وأضاف : « وقال البخارى : يقال له : سعد – يعنى بسكون المهملة مع فتح أوله » .

٢٣٤٠ – التقريب رقم (٢٣٦٩) وفيه : « صدوق . من الحادية عشرة » .
– تهذيب الكمال رقم (٢٣٣١)

٢٣٤١ – سعيد بن عمرو بن سعيد بن العاص الأموى ، أبو عَنْبَسَة الكوفى : روى عن أبيه ، وابن عمر ، وابن الزبير ، وابن عباس ، وأبى هريرة ، وعائشة ، وطائفة ، وأرسل . وعنه بنوه ؛ عمرو وإسحاق وخالد ، والأسود بن قيس ، وشعبة ، وجماعة . وثقه « ن » وأبو زرعة . وكان من علماء قريش . (أ . خ . م . د . ن . هـ)

٢٣٤٢ – سعيد بن عمرو بن سليم ويقال : سعد الأنصارى الزرقى : عن أبيه ، والقاسم بن محمد [1] ، وغيرهما . وعنه مالك ، وجماعة . وثقه ابن معين . واختلف قول مالك فيه ، فمرة قال : سعد ، ومرة قال : سعيد . وقال ابن حبان : مات سنة أربع وثلاثين ومائة . (أ)

٢٣٤٣ – سعيد بن عمرو بن سهل الكندى الأشعثى الكوفى : عن أبى ضمرة الليثى ، وابن عيينة ، وحماد بن زيد ، وابن المبارك ، وطائفة . وعنه «م » وبَقِىّ ابن مَخْلَد ، وأبو زرعة ، ووثقه . وكتب عنه ابن معين . وقال مُطَيَّنٌ : مات فى صفر سنة ثلاث ومائتين ، وكان ثقة . (م . ن)

٢٣٤٤ – سعيد بن عمرو بن شُرَحْبِيل الأنصارى المدنى : عن أبيه ، عن جده . وعنه « ط » والدَّرَاوَرْدِىّ ، وعُمَارَة بن غَزِيَّة ، وغيرهم . وثقه «ن » . (فع . ك . أ . ن)

٢٣٤١ – التقريب رقم (٢٣٧٠) وفيه : « ثقة . من صغار الثالثة ، مات بعد العشرين ومائة » .
– تهذيب الكمال رقم (٢٣٣٢)

٢٣٤٢ – تعجيل المنفعة (ص ١٠٥) رقم (٣٧٨) وفيه الرمز (ك) أى من رجال الموطأ .
– الإكمال رقم (٣٠٩) .

(١) كذا فى المخطوط : « القاسم بن مالك » وهو سبق قلم . والصواب ما أثبتناه من تعجيل المنفعة ومن الجرح والتعديل . ومن العجيب أنه كذلك فى الإكمال « بن مالك » وقد يفسر هذا على أنه نقل الترجمة إلى الإكمال من التذكرة ، أو منه إليها ، دون أن يتنبه لهذا الخطأ ، والله أعلم ، وجلّ من لا يسهو .

٢٣٤٣ – التقريب رقم (٢٣٧٢) وفيه : « ثقة . من العاشرة » .
– تهذيب الكمال رقم (٢٣٣٤)

٢٣٤٤ – التقريب رقم (٢٣٧٣) وفيه : « من ذرية سعد بن عبادة ، ثقة . من السادسة » .
– تهذيب الكمال رقم (٢٣٣٥)

٢٣٤٥ – سعيد بن عمرو الحضرمى الحمصى : عن إسماعيل بن عَيَّاش ، وبَقِيَّة . وعنه « د » وأبو أمية الطَّرَسُوسِىّ ، وغيرهم . قال أبو حاتم : شيخ . (د)

٢٣٤٦ – سعيد بن عُمَيْر بن نِيَار الأنصارى المدنى : عن أبيه ، وجده لأمه البَرَاء بن عازب ، وابن عمر ، وأبى سعيد الخدرى ، وغيرهم . وعنه أبو الصَّبَّاح سعيد ابن سعيد ، ووائل بن داود ، وغيرهما . وثقه ابن حبان . (أ)

٢٣٤٧ – سعيد بن عِلاَقَة الهاشمى مولاهم ، أبو فاختة الكوفى : عن على ، وابن مسعود ، وعائشة . وابن عمر ، وابن عباس ، وجماعة . وعنه ابنه ثُوَيْر ابن أبى فاختة ، وعمرو بن دينار ، والمَقْبُرِىّ ، وجماعة . وثقه العجلى والدارقطنى . (أ . ت . هـ)

٢٣٤٨ – سعيد بن عيسى بن تَلِيد الرُّعَيْنِىّ القِتْبَانِى مولاهم ، المصرى : عن ابن وهب ، والشافعى ، ومفضل بن فضالة ، وعدة . وعنه «خ » وأبو حاتم ، ووثقه ، وأبو بكر بن أبى شيبة ، وجماعة . مات فى ذى الحجة سنة تسع عشرة ومائتين . (خ . ن)

٢٣٤٩ – سعيد بن غَزْوَان ، شامى : حدث عن أبيه . وعنه معاوية ابن صالح . وثقه ابن حبان . (د)

٢٣٤٥ – التقريب رقم (٢٣٧٤) وفيه : « مقبول . من صغار العاشرة . ووهم صاحب الكمال فخلطه بالسَّكُونِىّ الذى مضى » . تهذيب الكمال رقم (٢٣٣٦)

● سعيد بن عِمْرَان : هو ابن فيروز . يأتى – إن شاء الله تعالى .

٢٣٤٦ – تقريب (٢٣٧٥) وفيه : « وقيل بين عمير . ونيار : عقبة . مقبول من الرابعة » [س]

– تهذيب الكمال رقم (٢٣٣٧) (سى)

٢٣٤٧ – تقريب (٢٣٧٦) وفيه : « ثقة . من الثالثة ، مات فى حدود السبعين ، وقيل قبل ذلك بكثير » . تهذيب الكمال رقم (٢٣٣٨)

٢٣٤٨ – التقريب رقم (٢٣٧٧) وفيه : « ثقة ، فقيه . من قدماء العاشرة » .

– تهذيب الكمال رقم (٢٣٣٩)

٢٣٤٩ – تقريب (٢٣٧٨) وفيه : « مستور . من السادسة »

– تهذيب الكمال رقم (٢٣٤٠)

٢٣٥٠ – / سعيد بن الفرج البَلْخِيّ : عن أبى النضر ، ويحيى بن أبى كثير ، ومَكّىّ بن إبراهيم ، وجماعة . وعنه « ن » وقال : لا بأس به . (ن) ٨٥/أ

٢٣٥١ – سعيد بن فَيْرُوز ، وهو ابن أبى عمران ، أبو البَخْتَرِىّ الطائى ، مولاهم ، الكوفى : أرسل عن عمر ، وعلى ، وابن مسعود ، وحذيفة ، وَسَلْمَان . وروى عن ابن عمر ، وابن عباس ، وأبى سعيد ، وأبى بَرْزَة ، وعَبِيدَة السَّلْمَانِىّ ، وعِدَّة . وعنه حبيب بن أبى ثابت ، وسلمة بن كُهَيْل ، وعطاء بن السَّائِب . وثقه ابن معين ، وأبو زرعة ، وأبو حاتم . وقال العِجْلِىّ : ثقه فيه تَشَيُّع . وقال « د » : لم يسمع من أبى سعيد . وقال أبو نعيم : مات فى الجماجم سنة ثلاث وثمانين . (أ . خ . م . ٤)

٢٣٥٢ – سعيد بن كثير بن عُفير الأنصارى مولاهم ، المصرى الحافظ : روى عن مالك ، والليث ، وابن لهيعة ، وابن وهب ، وطائفة . وعنه «خ » وابناه ؛ عبيد الله وأسد ، والذهلى ، ومحمد بن إسحاق الصَّنْعَانى ، وآخرون . قال أبو حاتم : لم يكن بالثَّبْت ؛ كان يقرأ من كتب الناس ، وهو صدوق . وقال ابن عدى : هو عندنا صدوق ثقه ، وقد حدث عنه الأئمة من الناس . وقال ابن يونس : كان من أعلم الناس بالأنساب والأخبار الماضية ، وأيام العرب ، والتواريخ ، أديبًا فصيح اللسان ، حاضر الحُجَّة لا تمل مجالسته ، ولد سنة ست وأربعين ومائة ، وتوفى سنة ست وعشرين ومائتين . (خ . م . ت)

٢٣٥٠ – تقريب (٢٣٧٩) وفيه : « ثقه . من الحادية عشرة ، مات سنة إحدى وأربعين ومائتين ، بمكة » . تهذيب الكمال رقم (٢٣٤١)

٢٣٥١ – تقريب رقم (٢٣٨٠) وفيه : « ثقه ثبت ، فيه تشيع قليل ، كثير الإرسال . من الثالثة » . تهذيب الكمال رقم (٢٣٤٢)

٢٣٥٢ – التقريب رقم (٢٣٨٢) وفيه : صدوق ... قال الحاكم : يقال : إن مصر لم تخرج أجمع للعلوم منه . وقد رد ابن عدى على السعدى فى تضعيفه . من العاشرة . [خ – م – قد – س]

– تهذيب الكمال رقم (٢٣٤٤) (خ – م – قد – س)

٢٣٥٣ – سعيد بن كثير بن المطلب المكى : عن أبيه ، وعمه جعفر ابن المطلب . وعنه ابن جريج ، وغيره . وثقه ابن حبان . (أ . ن)

٢٣٥٤ – سعيد بن أبى كَرِب الهَمْدَانِىّ الكوفى : عن جابر . وعنه أبو إسحاق السَّبِيعِىّ . وثقه أبو زرعة . (أ . هـ)

٢٣٥٥ – سعيد بن محمد بن جُبَير بن مطعم القرشى المدنى : عن أبيه ، وجده ، وأبى هريرة ، وغيرهم . وعنه ابن عمه عثمان بن أبى سليمان ، وابن أبى ذئب ، وجماعة . وثقه ابن حبان . (د . ن)

٢٣٥٦ – سعيد بن محمد بن سعيد الجَرْمى ، أبو محمد الكوفى : عن حَمَّاد ابن سَلَمَة ، وشَرِيك ، وطائفة . وعنه « خ ، م ، عب » والذُّهْلِى ، وابن أبى الدنيا ، وعباس الدُّورِىّ ، وأبو زرعة ، وآخرون . وثقه «د » ، وغيره . وقال أحمد ويحيى : صدوق . (خ . م . د . هـ . عب)

٢٣٥٧ – سعيد بن محمد الوَرَّاق الدمشقى ، أبو الحسن الكوفى ، نزل بغداد ، ومات بها : روى عن يحيى الأنصارى ، ومُطَرِّف بن طَرِيف ، وموسى الجُهَنِىّ ، وعدة . وعنه أحمد ، وابن المدينى ، والحسن بن عَرَفَة ، وعلى بن حرب ، وأبو كريب ، وخلق . وثقه « ن » وابن معين . وضعفه أحمد وأبو حاتم وابن عدى ، وغيرهم . (أ . ت . هـ)

٢٣٥٣ – تقريب (٢٣٨٣) وفيه : « مقبول . من السادسة » . تهذيب الكمال رقم (٢٣٤٥)

٢٣٥٤ – تقريب (٢٣٨٤) وفيه : « من الرابعة » . وثقه أبو زرعة .
– تهذيب الكمال رقم (٢٣٤٦)
[● سعيد بن كيسان : هو سعيد بن أبى سعيد المقبرى] [تقريب]

٢٣٥٥ – تقريب (٢٣٨٥) وفيه : « مقبول . من الرابعة » .
– تهذيب الكمال رقم (٢٣٤٧)

٢٣٥٦ – تقريب (٢٣٨٦) وفيه : « صدوق ، رُمِى بالتشيع . من كبار الحادية عشرة » .
– تهذيب الكمال رقم (٢٣٤٨)

٢٣٥٧ – تقريب (٢٣٨٧) وفيه : « ضعيف . من صغار الثامنة » .
– تهذيب الكمال رقم (٢٣٤٩)

٢٣٥٨ – سعيد بن مرثد الرحبى : عن حَرِيز بن عثمان ، وعبد الرحمن بن حوشب . ويقال : أدرك صِفِّين . (أ)

٢٣٥٩ – سعيد بن مَرْجَانة ، وهى أمه ، وهو سعيد بن عبد الله القرشى مولاهم ، أبو عثمان الحجازى : عن ابن عمر ، وابن عباس ، وأبى هريرة ، وغيرهم . وعنه الزهرى ، وعلى بن الحسين ، وجماعة . وثقه « ن » . وقال ابن حبان : من أفاضل أهل المدينة . وقال « خ » : مات بالمدينة سنة سبع وتسعين . (أ . خ . م . ت . ن)

٢٣٦٠ – سعيد بن المَرْزُبَان العَبْسِىّ ، أبو سعد البقال الكوفى الأعور ، مولى حذيفة : عن أنس ، وسعيد بن جبير ، وابن أبى ليلى ، وأبى وائل ، وعِكْرِمَة ، وآخرون . قال ابن معين : كان من قراء الناس ، وليس بشىء . وقال أبو حاتم : لا يحتج بحديثه . وقال « خ » : منكر الحديث . (فع . فه . ت . هـ)

٢٣٦١ – سعيد بن مروان بن على البغدادى ، نزيل نَيْسابور : روى عن أبى نُعَيْم ، والقَعْنَبِىّ ، والقَوَارِيرِىّ ، وابن معين ، وعدة . وعنه « خ ، هـ » وابن خُزَيْمَة ، وطائفة . قال الحاكم : مات سنة اثنتين وخمسين ومائتين . (خ . هـ)

٢٣٥٨ – تعجيل المنفعة (ص ١٠٥) رقم (٣٧٩) وأضاف : ويقال : اسمه سعد . ذكره ابن حبان فى الثقات .

وفى الإكمال ترجم له فيمن اسمه : « سعد » وقال : « وعنه حريز بن عثمان » على غير ما هنا ، وعلى غير ما نقله ابن حجر ، من أن سعيدًا هو الذى روى عن حريز . (رقم ٢٩٩) .

٢٣٥٩ – تقريب (٢٣٨٨) وفيه : وزعم الذهلى أنه ابن يسار . من الثالثة ، ثقه ، فاضل . [خ – م – خد – ت – س] – تهذيب الكمال رقم (٢٣٥٠) (خ – م – خد – ت – س)

٢٣٦٠ – تقريب (٢٣٨٩) وفيه : « ضعيف مدلّس ، مات بعد الأربعين ومائة . من الخامسة » . [بخ – ت – ق] – تهذيب الكمال رقم (٢٣٥١) (بخ – ت – ق)

٢٣٦١ – تقريب (٢٣٩٠) وفيه : « سعيد بن مروان » .. وكذا فى تهذيب الكمال (١١/ ٥٦) وكذلك فى المعجم المشتمل (رقم ٢٧٤) والخلاصة . وهذا ما أثبتناه ، وفى المخطوط : « سعيد ابن مرزوق » وهو خطأ ظاهر . والله تعالى أعلم .

ثم قال ابن حجر : « ولم يفرق الكلاباذى بينه وبين الرّهاوى الذى بعده ، صدوق ، كان =

٢٣٦٢ – سعيد بن مُزَاحِم بن أبي مُزَاحِم الأموي ، مولى عمر بن عبد العزيز : عن أبيه ، وعنه قتيبة فقط . فيه نظر . (د . ن)

٢٣٦٣ – سعيد بن مسروق الثوري : عن أبي وائل ، وخيثمة بن عبد الرحمن ، والشعبي ، ومُنْذِر الثوري ، وعدة . وعنه « فه » وابناه ؛ سفيان ومبارك ، والأعمش ، وشعبة ، وزَائِدة ، وأبو عَوَانَة ، وآخرون . وثقه ابن معين ، وغير واحد . ومات سنة ست وعشرين ومائة . (فع . فه . أ . خ . م . ٤)

٨٥/ب **٢٣٦٤ – / سعيد بن مسلم بن بَانَك ، أبو مصعب المدني** : عن أبيه ، وعلى ابن الحسين ، وعِكْرِمَة ، وعدة . وعنه معن بن عيسى ، والقَعْنَبِيّ ، وأبو عامر العَقَدِيّ ، وآخرون . وثقه أحمد ، ويحيى ، وأبو حاتم . (أ . ن . هـ)

٢٣٦٥ – سعيد بن مسلمة بن هشام بن عبد الملك الأموي : عن جعفر الصادق ، والأعمش ، وليث بن أبي سليم ، وطائفة . وعنه «فع » ، وداود بن رشيد ، وخلق . وهّاه ابن معين . وقال « خ » ، وأبو حاتم : منكر الحديث . (فع . ت . هـ)

= يستملي على أحمد . من الحادية عشرة » . تهذيب الكمال رقم (٢٣٥٢)

[● سعيد بن مروان ، أبو عثمان الأزدي ، الرُّهَاوي ، ثقة مأمون . من الحادية عشرة أيضا] / س / تقريب رقم (٢٣٩١) – [تهذيب الكمال رقم ٢٣٥٣ / سى]

● سعيد بن أبي مريم (خ م ٤) هو ابن الحكم – تقدم / [رقم ٢٢٥٩]

٢٣٦٢ – تقريب (٢٣٩٢) وفيه : « مقبول . من الثامنة » .

– تهذيب الكمال رقم (٢٣٥٤)

٢٣٦٣ – التقريب رقم (٢٣٩٣) وفيه : « ثقة . من السادسة » .

– تهذيب الكمال رقم (٢٣٥٥)

٢٣٦٤ – التقريب رقم (٢٣٩٤) وفيه : « ثقة . من السادسة »

– تهذيب الكمال رقم (٢٣٥٦)

٢٣٦٥ – التقريب رقم (٢٣٩٥) وفيه : « ضعيف . من الثامنة ، مات بعد التسعين ومائة » .

– تهذيب الكمال رقم (٢٣٥٧)

٢٣٦٦ – سعيد بن المسيب بن حَزْن القرشي المخزومي ، أبو محمد المدني : أرسل عن أبي بكر ، وروى عن أبيه ، وعمر ، وعلي ، وعثمان ، وسعد ، وأبي ذر ، وأبي الدرداء ، والبَرَاء ، وجابر ، وعائشة ، وأم سلمة ، وخلق . وعنه الزُّهْرِيّ ، وسالم ، وعطاء ، وقتادة ، وعمرو بن دينار ، وابن المنكدر ، وخلق كثير . قال الزهري : جالسته سبع حِجَج ، وأنا لا أظن أن أحدًا عنده علم غيره . وقال ابن عمر : سعيد بن المسيب والله أحد المُفْتِيِّين . وقال قتادة : ما رأيت أحدًا قط أعلم بالحلال والحرام من سعيد بن المسيب . وقال أحمد : أفضل التابعين سعيد بن المسيب . وقال ابن معين : مرسلات سعيد أحب إليَّ من مرسلات الحسن . وقال أبو حاتم : ليس في التابعين أنبل منه ، وهو أثبتهم في أبي هريرة . وقال الواقدي : مات سنة أربع وتسعين ، وهو ابن خمس وسبعين سنة . (ع)

٢٣٦٧ – سعيد بن المغيرة الصيّاد المِصِّيصي : عن أبي إسحاق الفَزَارِيّ ، وابن المبارك ، وعدة . وعنه أبو حاتم ، ووثقه . وقال ابن حبان : ربما أغرب . (ن)

٢٣٦٨ – سعيد بن منصور بن شعبة الخُرَاسَانِيّ الحافظ ، أحد الأعلام : روى عن مالك ، والليث ، وفُلَيْح ، وأبي عَوَانة ، وابن عُيَيْنَة ، وحماد بن زيد ، وإسماعيل بن عَيَّاش ، وخلق . وعنه « أ ، م ، د » ، وأبو ثور ، وأبو بكر الأثرم ، والكُدَيْمِيّ ، وأبو زرعة ، وأبو حاتم ، وخلق . وثقه ابن نمير ،

٢٣٦٦ – التقريب رقم (٢٣٩٦) وفيه : « اتفقوا على أن مرسلاته أصح المراسيل . من كبار الثانية » .

– تهذيب الكمال رقم (٢٣٥٨)

٢٣٦٧ – التقريب رقم (٢٣٩٧) وفيه : « ثقة . من العاشرة . مات في حدود العشرين ومائتين » . تهذيب الكمال رقم (٢٣٥٩)

● سعيد بن المغيرة الموصلي : عن أبي أحمد الزبيري وغيره / تمييز .

[تقريب مجهول ، وهو متأخر عن الذي قبله قليلا . من الحادية عشرة . رقم ٢٣٩٨– تهذيب الكمال رقم ٢٣٦٠]

٢٣٦٨ – تقريب (٢٣٩٩) وفيه : « ثقة ، مصنف ، وكان لا يرجع عما في كتابه لشدة وثوقه به ... من العاشرة » . تهذيب الكمال رقم (٢٣٦١)

وابن سعد ، وابن خِراش . وقال أحمد : من أهل الفضل والصدق . وقال أبو حاتم : من المتقنين الأثبات ، ممن جَمَع ، وصَنَّف . وقال « د » وغيره : مات بمكة سنة سبع وعشرين ومائتين . (أ . خ . م . ٤)

٢٣٦٩ – سعيد بن المهاجر ويقال : ابن أبى المهاجر الحمصى : عن المقدام بن معدى كرب . وعنه الحارث بن عمير . وثقه ابن حبان . (أ . د)

٢٣٧٠ – سعيد بن ميمون : عن نافع . وعنه عبد الله بن عِصْمة فقط . مجهول . (هـ)

٢٣٧١ – سعيد بن مِينا المكى ، ويقال : المدنى ، أبو الوليد : عن جابر ، وابن عمرو ، وابن الزبير ، وأبى هريرة ، وغيرهم . وعنه أيوب ، وابن إسحاق ، وجماعة . وثّقه أحمد ، ويحيى ، وأبو حاتم . (أ . خ . م . د . ت . هـ)

٢٣٧٢ – سعيد بن نافع الأنصارى : عن ابن عمر ، وابن عباس ، وأبى بشير الأنصارى . وعنه بُكَيْر بن الأشج ، وغيره . وثقه ابن حبان ، وقال : عداده فى أهل المدينة . (أ)

٢٣٧٣ – سعيد بن نُصَيْر البغدادى ، أبو عثمان الدَّوْرَقِىّ : عن ابن عيينة ، ووكيع ، وأبى أسامة ، وعفان ، وعدة . وعنه «د » والنَّسَائِىّ ، وأحمد بن إبراهيم الدَّوْرَقِىّ ، ومحمد بن أبى السَّرِىّ ، وغيرهم . (د)

٢٣٦٩ – التقريب رقم (٢٤٠٠) وفيه : « مجهول . من الرابعة » .
– تهذيب الكمال رقم (٢٣٦٢)
٢٣٧٠ – التقريب رقم (٢٤٠٢) وفيه : « مجهول من الثامنة » .
– تهذيب الكمال رقم (٢٣٦٤)
٢٣٧١ – التقريب رقم (٢٤٠٣) وفيه : « ثقة . من الثالثة » .
– تهذيب الكمال رقم (٢٣٦٥)
٢٣٧٢ – تعجيل المنفعة (ص ١٠٥) رقم (٣٨٠) .
وفيه : « وأبو بشر » بدل : « وأبى بشير » وهو خطأ . وقد صحح فى الطبعة المحققة (١/٥٩٠)
– الإكمال رقم (٣١١) وفيه : وابن بشير » وهو خطأ .
٢٣٧٣ – التقريب رقم (٢٤٠٤) وفيه : « صدوق . من العاشرة » . =

٢٣٧٤ – سعيد بن النضر البغدادى : عن هُشَيْم ، وإسماعيل بن عياش ، وغيرهما . وعنه «خ » والفضل بن أحمد الآمُلىّ . وثقه ابن حبان . وقال غُنْجَار : مات بآمل جَيحون سنة أربع وثلاثين ومائتين . (خ)

٢٣٧٥ – سعيد بن هانئ الخَوْلَانى : عن العِرباض بن سَارِيَة ، ومعاوية ، وأبى مسلم الخَوْلَانىّ ، وغيرهم . وعنه شُرَحْبِيل بن مسلم ، ومعاوية بن صالح ، وجماعة . وثقه العجلى . وقال ابن سعد : كان ثقة – إن شاء الله . مات سنة سبع وعشرين ومائة . (أ . ن . هـ)

٢٣٧٦ – سعيد بن أبى هند الفَزَارِىّ المدنى ، مولى سَمُرَة : روى عن ابن عباس ، وأبى هريرة ، وأبى موسى ، وطائفة . وعنه ابنه عبد الله ، وابن إسحاق ، ونافع ، ويزيد بن أبى حبيب ، وآخرون . وثقه ابن حبان . وقال ابن سعد : توفى فى أول خلافة هشام بن عبد الملك ، وله أحاديث صحيحة . (ك . أ . خ . م . ٤)

٢٣٧٧ – / سعيد بن أبى هلال الليثى ، أبو العلاء المصرى : أرسل ٨٦/أ

= – تهذيب الكمال رقم (٢٣٦٦)

● سعيد بن نصير الشَّعِيرى : عن ابن عيينة . وعنه عباس الدورى والبغوى / تمييز .

[تقريب : صدوق من طبقة الذى قبله . رقم ٢٤٠٥ – تهذيب الكمال رقم (٢٣٦٧)]

٢٣٧٤ – تقريب (٢٤٠٦) وفيه : « ثقة . من العاشرة » .

– تهذيب الكمال رقم (٢٣٦٨)

● سعيد بن النضر بن شبرمة : عن إسماعيل بن أبى خالد . وعنه ابنه أبو صهيب النضر بن سعيد / تمييز /

[تقريب : مقبول . من التاسعة ، وهم من خلطه بالذى قبله . رقم (٢٤٠٧) – تهذيب الكمال رقم (٢٣٦٩)]

٢٣٧٥ – تقريب (٢٤٠٨) وفيه : « ثقة . من الثالثة »

– تهذيب الكمال رقم (٢٣٧٠)

٢٣٧٦ – التقريب رقم (٢٤٠٩) وفيه : « ثقة . من الثالثة . أرسل عن أبى موسى . مات سنة ست عشرة ومائة وقيل : بعدها » . تهذيب الكمال رقم (٢٣٧١)

٢٣٧٧ – التقريب رقم (٢٤١٠) وفيه : « صدوق لم أر لابن حزم فى تضعيفه سلفًا ، إلا أن الساجى حكى عن أحمد أنه اختلط . من السادسة ، مات بعد الثلاثين ، وقيل : قبلها ، وقيل : قبل الخمسين بسنة » . تهذيب الكمال رقم (٢٣٧٢)

عن جابر ، وأنس . روى عن نافع ، والزهرى ، وقتادة ، ومحمد بن المنكدر ، وخلق . وعنه سعيد المَقْبُرِىّ ، وهو أكبر منه ، وعمرو بن الحارث ، وهشام بن سعد ، ويزيد بن أبى حبيب ، والليث ، وخلق . وثقه ابن حبان ، وقال : مات سنة تسع وأربعين ومائة . (أ . خ . م . ٤)

٢٣٧٨ – سعيد بن وَهْب الهَمْدَانى الكوفى الخَيْوَانِىّ : عن على ، وابن مسعود ، وأبى مسعود ، وسَلْمَان ، وخَبَّاب ، وأم سلمة ، وسمع من معاذ باليمن فى حياة النبى ﷺ . روى عنه ابنه عبد الرحمن ، وأبو إسحاق السَّبِيعِىّ ، وجماعة . وثقه ابن معين ، وغيره . ومات سنة خمس وسبعين . (م . ن)

٢٣٧٩ – سعيد بن يُحْمِد ، ويقال : ابن أحمد أبو السَّفَر ، الهَمْدَانِىّ : أرسل عن أبى الدرداء . وروى عن البراء ، وابن عمر ، وابن عباس ، وجماعة . وعنه ابنه عبد الله ، والأعمش ، وأبو إسحاق السَّبِيعِىّ ، وشعبة ، وغيرهم . وثقه ابن معين . ومات سنة اثنتى عشرة أو ثلاث عشرة ومائة . (فع . أ . خ . م . ٤)

٢٣٨٠ – سعيد بن يحيى بن الأزهر الواسطى ، وقد نسب إلى جده : روى عن ابن عُيَيْنَة ، وأبى بكر بن عياش ، وإسحاق الأزرق ، ووكيع ، وعدة . وعنه « م ، هـ » ، وعمران بن موسى ، وآخرون . وثقه ابن حبان ، وغيره . (م . هـ)

٢٣٧٨ – التقريب رقم (٢٤١١) وفيه : « ثقة ، مخضرم » [بخ – م – س]

– تهذيب الكمال رقم (٢٣٧٣) (بخ – م – س)

● سعيد بن وهب الهمدانى : عن ابن عمر ، وعنه أبو إسحاق السبيعى ، وهو متأخر عن الخيوانى / تمييز .

[تقريب : كوفى مقبول . من الثالثة . رقم (٢٤١٢) – تهذيب الكمال رقم (٢٣٧٤)]

٢٣٧٩ – التقريب رقم (٢٤١٣) وفيه : « ثقة . من الثالثة »

– تهذيب الكمال رقم (٢٣٧٥)

٢٣٨٠ – التقريب رقم (٢٤١٤) وفيه : « ثقة . من العاشرة » .

– تهذيب الكمال رقم (٢٣٧٦)

٢٣٨١ – سـعيد بن يحيى بن سعيد بن أبان بن سعيد بن العاص الأموى ، البغدادى : عن أبيه ، وعمه عبد الله ، وابن المبارك ، ووكيع ، وطائفة . وعنه « عب ، خ ، م ، د ، ت ، ن » والبغوى ، وأبو يعلى ، وأبو زرعة ، وأبو حاتم ، والمَحَامِلِيّ ؛ خاتمة أصحابه ، وخلق . وثقه « ن » وغيره . وقال صالح جَزَرَة : صدوق ، إلا إنه كان يغلط . وقال البغوى : مات سنة تسع وأربعين ومائتين . (عب . خ . م . د . ت . ن)

٢٣٨٢ – سـعيد بن يحيى بن صالح اللخمى ، أبو يحيى الكوفى المعروف بسَعْدَان ، نزل دمشق : وروى عن أبيه ، وهشام بن عُرْوَة ، وعدة . وعنه على بن حُجْر ، وهشام بن عمار ، وجماعة . وثقه ابن معين . ولينه « ن » والدارقطنى . وقال أبو حاتم : محله الصدق . (خ . ن . هـ)

٢٣٨٣ – سـعيد بن يحيى بن مهدى ، أبو سفيان الحِمْيَرِىّ ، الحذّاء الواسطى : عن حصين بن عبد الرحمن ، والعوام بن حَوْشَب ، وعدة . وعنه إسحاق بن رَاهَوَيْه ، ويعقوب الدَّوْرَقِىّ ، وجماعة . وثقه « د » وابن حبان . ولَيَّنَه الدارقطنى وابن سعد ، وقال : مات سنة اثنتين ومائتين . (خ . ت)

٢٣٨٤ – سـعيد بن يَرْبُوع بن عَنْكَثَة القرشى ، أبو يَرْبُوع : له صحبة ، ورواية . وعنه ابنه عبد الرحمن . أسلم عام الفتح وكان اسمه فى الجاهلية أَصْرَم فسماه

٢٣٨١ – التقريب رقم (٢٤١٥) وفيه : « ثقة ربما أخطأ . من العاشرة » .

– تهذيب الكمال رقم (٢٣٧٧)

٢٣٨٢ – التقريب رقم (٢٤١٦) وفيه : لقبه سعدان ، صدوق وسط ، وماله فى البخارى سوى حديث واحد . من التاسعة ، مات قبل المائتين . تهذيب الكمال رقم (٢٣٧٨)

٢٣٨٣ – تقريب (٢٤١٧) وفيه : « صدوق وسط . من التاسعة » .

– تهذيب الكمال رقم (٢٣٧٩)

٢٣٨٤ – تقريب (٢٤١٨) وفيه : « له فى السنن حديث واحد » .

– تهذيب الكمال رقم (٢٣٨٠)

النبى ﷺ « سعيدًا » ، وشهد مع النبى ﷺ حُنَيْنًا ، وأعطاه خمسين من الإبل وكان يجدد أنصاب الحرم فى كل سنة معرفةً بها ، حتى ذهب بصره فى آخر خلافة عمر . ومات سنة أربع وخمسين ، وهو ابن مائة وعشرين سنة . (د)

٢٣٨٥ – سعيد بن يزيد بن مَسْلَمَة الأَزْدِىّ ، أبو مسلمة البصرى القصير : عن أنس ، وعبد العزيز بن أسيد ، والحسن ، وأبى نَضْرَة العبدى ، وعدة . وعنه حماد بن زيد ، وشعبة ، ويزيد بن زُرَيْع ، وجماعة . وثقه ابن معين والنَّسَائِىّ . (أ . خ . م . ٤)

٢٣٨٦ – سعيد بن يزيد الأَحْمَسِىّ البَجَلِىّ الكوفى : عن الشعبى . وعنه أبو نعيم ، ووكيع ، وبَكْرَ بن بَكَّار . قال أبو حاتم : شيخ . (ن)

٢٣٨٧ – سعيد بن يزيد البصرى : عن سعيد بن المسيب . وعنه قتادة . قال أبو حاتم : شيخ . (ن)

٢٣٨٨ – سعيد بن يزيد الحِمْيَرى القِتْبَانى ، أبو شجاع الإسكندرانى : عن خالد بن أبى عمران ، ودِرَاج أبى السَّمْح ، وعدة . وعنه ابن المبارك ، والليث ، وجماعة . وثقه أحمد ، ويحيى ، وغير واحد . وقال ابن يونس : مات سنة أربع وخمسين ومائة ، وكان من العبّاد . ثقة فى الحديث . (أ . م . د . ت . ن)

٢٣٨٥ – تقريب (٢٤١٩) وفيه : « ثقة . من الرابعة » .

– تهذيب الكمال رقم (٢٣٨١)

٢٣٨٦ – تقريب (٢٤٢٠) وفيه : « صدوق . من السابعة » .

– تهذيب الكمال رقم (٢٣٨٢)

٢٣٨٧ – تقريب (٢٤٢١) وفيه : « قال أبو حاتم : شيخ لم يرو عنه غير قتادة . من السادسة إلا أنه قديم » . تهذيب الكمال رقم (٢٣٨٣)

٢٣٨٨ – التقريب رقم (٢٤٢٢) وفيه : « ثقة عابد . من السابعة . مات سنة أربع وخمسين ومائة » . تهذيب الكمال رقم (٢٣٨٤)

٢٣٨٩ – سعيد بن يَسَار أبو الحُبَاب المدنى : عن ابن عمر ، وابن عباس ، وأبى هريرة ، وعائشة . وعنه سعيد المَقْبُرِىّ ، وابن إسحاق ، وربيعة الرَّأْى ، وآخرون . وثقه ابن معين ، وأبو زرعة ، والنسائى . ومات سنة سبع عشرة ومائة عن ثمانين سنة . (أ . خ . م . ٤)

٢٣٩٠ – / سعيد بن يعقوب الطَّالَقَانى : عن حماد بن زيد ، وابن المبارك ، ووكيع ، وعدة . وعنه « د ت ن » وعباس الدُّورِىّ ، وأبو زُرْعَة ، وأبو حاتم ، وخلق . قال الأثرم : رأيته عند أحمد يذاكره الحديث . ووثقه أبو زرعة ، والنسائى . وقال ابن حبان : ربما أخطأ . وقال « خ » : مات سنة أربع وأربعين ومائتين . (د . ت . ن) ٨٦/ب

٢٣٩١ – سعيد الأنصارى : عن حصين بن وَحْوَح . وعنه ابنه عروة ، وهما مجهولان . (د)

٢٣٩٢ – سعيد الجارى أو الحارى : أن عمر قال : ما نصارى العرب أهل كتاب ولا تحل لنا ذبائحهم : روى عنه عبد الله بن دينار ، وهو مجهول . (فع)

٢٣٨٩ – التقريب رقم (٢٤٢٣) قيل : سعيد بن مرجانة « ولا يصح ، ثقة متقن . من الثالثة » . تهذيب الكمال رقم (٢٣٨٥)

٢٣٩٠ – التقريب رقم (٢٤٢٤) وفيه : « ثقة صاحب حديث . من العاشرة » .

– تهذيب الكمال رقم (٢٣٨٦)

● سعيد الأعشى : هو ابن عبد الرحمن – تقدم / = رقم ٢٣٢٣ .

٢٣٩١ – التقريب رقم (٢٤٢٦) وفيه : « مجهول . من الثالثة » .

– تهذيب الكمال رقم (٢٣٨٨)

● سعيد الشامى : هو ابن زرعة – تقدم / = رقم ٢٢٧٧

● سعيد المقبرى : هو ابن أبى سعيد – تقدم / = ٢٢٩١

● سعيد ، أبو عثمان التبان : يأتى فى الكنى – إن شاء الله تعالى .

٢٣٩٢ – تعجيل المنفعة (ص ١٠٥) رقم (٣٨١) .

وقد أحاله ابن حجر على من اسمه « سعد » وقد تقدم فى ترجمة : « سعد القلح » أنه اعتبره هو سعيد الجارى هذا . [انظر التعليق على رقم ٢٢٣٦]

٢٣٩٣ – سعيد الصرّاف : حجازى : عن إسحاق بن سعد بن عبادة ، وعطاء بن أبى رباح . وعنه عبد الرحمن بن أبى شُمَيْلَة . وثقه ابن حبان . (أ)

٢٣٩٤ – سعيد : عن مولاه يزيد بن نِمْرَان الذِّمَارِىّ . وعنه سعيد بن عبد العزيز . وثقه ابن حبان . وهو مجهول . (أ . د)

* * *

٢٣٩٥ – سُعَيْر بن الخِمْس التَّمِيمِىّ ، أبو مالك الكوفى : عن سليمان التيمى ، وأبى إسحاق السَّبِيعى ، والأعمش ، وعدّة . وعنه ابن عيينة ، وجُبَارَة بن المُغَلِّس ، وحسين الجُعْفِىّ ، وآخرون . وثقه ابن معين ، وابن حبان . وقال أبو حاتم : يُكْتَب حديثه ولا يُحْتَجّ به . (م . ت . ن)

* * *

٢٣٩٦ – السَّفْر بن نُسَيْر الأَزْدِىّ الحِمْصِى : عن ضمرة بن حبيب ، ويزيد ابن شريح . وعنه معاوية بن صالح ، وعبد الله بن رجاء ، وغيرهما . قال الدارقطنى : حِمْصِىّ ؛ لا يُعْتَبَر به . (أ . هـ)

* * *

٢٣٩٧ – سفيان بن أَسِيد ويقال : ابن أسد الحضرمى ، شامى : له صحبة ، ورواية . وعنه جبير بن نفير . (د)

٢٣٩٣ – تقريب (٢٤٢٧) وفيه : « مدنى مستور . من السادسة [صد] » .
– تهذيب الكمال رقم (٢٣٨٩) (صد)

٢٣٩٤ – تقريب (٢٤٣٠) وفيه : « مجهول . من السادسة » .
– تهذيب الكمال رقم (٢٣٩٢)

٢٣٩٥ – تقريب (٢٤٣٢) وفيه : « صدوق ، له عند مسلم حديث واحد فى الوسوسة . من السابعة » . تهذيب الكمال رقم (٢٣٩٤)

٢٣٩٦ – تقريب (٢٤٣٤) وفيه : « أرسل عن أبى الدرداء ، وهو ضعيف . من السادسة » .
– تهذيب الكمال رقم (٢٣٩٦)

٢٣٩٧ – تقريب (٢٤٩٧) وفيه : « له حديث واحد » [بخ – د]
– تهذيب الكمال رقم (٢٣٩٧) (بخ – د)

٢٣٩٨ – سـفيان بن حبيب البصرى ، أبو محمد البزاز [(١)] : عن سليمان التيمىّ ، وحبيب بن الشهيد ، وخالد الحَذَّاء ، وشعبة ، وعدة . وعنه حميد بن مَسْعَدة ، والحسن بن قَزَعَة ، وآخرون . وثقه « ن » وأبو حاتم ، وغيرهما . ومات سنة اثنتين وثمانين ومائة ، عن ثمان وخمسين سنة . (أ . ٤)

٢٣٩٩ – سـفيان بن حسين بن الحسن الواسطى ، أبو محمد : عن الحسن ، وابن سيرين ، والحكم بن عُتَيْبَة ، والزُّهْرِىّ ، وحميد الطويل ، وعدة . وعنه شعبة ، وعَبَّاد بن العوام ، ويزيد بن هارون ، وطائفة . وثقه العِجْلى . وضعفه غيره فى حديث الزُّهْرِىّ . وقال ابن سعد : ثقة يخطئ فى حديثه كثيرا . (فع . أ . خ . م . ٤)

٢٤٠٠ – سـفيان بن حمزة بن سفيان الأسلمى ، أبو طلحة المدنى : عن كثير ابن زيد . وعنه إبراهيم بن حمزة الزبيرى ، وجماعة . وثقه ابن حبان ، وفيه لين . (هـ)

٢٤٠١ – سـفيان بن دينار التَّمَّار ، أبو سعيد الكوفى ، والصحيح أنه غير سفيان العُصْفُرِىّ : روى عن الشعبى ، وسعيد بن جبير ، ومحمد بن الحنفية ، وعدة . وعنه ابن المبارك ، وأبو بكر بن عياش ، وجماعة . وثقه ابن معين ، وأبو زرعة (خ . ن)

٢٣٩٨ – تقريب (٢٤٣٦) وفيه : « ثقة . من التاسعة » [بخ – ٤]

– تهذيب الكمال رقم (٢٣٩٨) (بخ – ٤)

(١) فى تهذيب الكمال : « البزار » وفى التقريب والخلاصة والكاشف : « البزاز » والله تعالى أعلم .

٢٣٩٩ – التقريب رقم (٢٤٣٧) وفيه : « ثقة فى غير الزهرى باتفاقهم . من السابعة ، مات بالرى مع المهدى ، وقيل : فى أول خلافة الرشيد » . [خت – مق – ٤]

– تهذيب الكمال رقم (٢٣٩٩) (خت – م – ٤)

● سفيان بن الحكم ، أو الحكم بن سفيان تقدم = رقم (١٤٠٩)

٢٤٠٠ – التقريب رقم (٢٤٣٨) وفيه : « صدوق . من الثامنة » [بخ – ق]

– تهذيب الكمال رقم (٢٤٠٠) (بخ – ق)

٢٤٠١ – التقريب رقم (٢٤٣٩) وفيه : « ثقة . من السادسة » . =

٢٤٠٢ – سـفيان بن أبي زهير ، واسمه القَرِد الأَزْدِيّ الشَّنَائِيّ : له صحبة ، ورواية . وعنه ابن الزُّبَيْر ، وأخوه عُرْوَة ، والسَّائِب بن يزيد . عداده فى أهل المدينة . (فع . ك . أ . خ . م . ن . هـ)

٢٤٠٣ – سـفيان بن زياد بن آدم العُقَيْلى ، البصرى المؤدب : عن بَدَل بن المُحَبَّر ، وأبى عمر الحَوْضِيّ ، وجماعة . وعنه «هـ» وكناه أبا سهل ، وابن خزيمة ، وآخرون . وثقه ابن حبان . (هـ)

٢٤٠٤ – سـفيان بن زياد العُصْفرى ، أبو الوَرْقَاء الأحمرى ، ويقال : الأَسَدِيّ الكوفى : عن أبيه – على خلاف فى اسمه – وسعيد بن جبير ، وعكرمة ، والقاضى شُرَيْح ، وغيرهم . وعنه الثورى ، ومَرْوَان بن معاوية ، وجـــماعة . وثقه ابن معين ، وغير واحد . (أ . خ . ٤)

٢٤٠٥ – سـفيان بن سعيد بن مَسْرُوق الثورى ، أبو عبد الله الكوفى ، أحد الأئمة الأعلام : روى عن أبيه ، وزياد بن عِلَاقَة ، وحبيب بن أبى ثابت ، وأيوب ، وجعفر الصَّادِق ، ومحمد بن المُنْكَدِر ، وخلق كثير . وعنه « فه » والأعمش ،

= – تهذيب الكمال رقم (٢٤٠١)

● سفيان بن دينار المكى ، وبعضهم يقول : سعيد بن دينار ، وهو أصح فيما قاله أبو حاتم . روى عن ابن عمر . ووثقه ابن حبان / تمييز .

[تقريب : مقبول . من الثالثة رقم (٢٤٤٠) وتهذيب الكمال رقم (٢٤٠٢)]

٢٤٠٢ – التقريب رقم (٢٤٤١) . تهذيب الكمال رقم (٢٤٠٣)

٢٤٠٣ – التقريب رقم (٢٤٤٢) وفيه : « صدوق . من الحادية عشرة » .

– تهذيب الكمال رقم (٢٤٠٤)

● سفيان بن زياد البغدادى ، عن إبراهيم بن عيينة . وعنه عباس الدورى / تمييز .

[تقريب : وثقه الخطيب من العاشرة رقم (٢٤٤٣) – وتهذيب الكمال رقم (٢٤٠٥)]

٢٤٠٤ – تقريب (٢٤٤٤) وفيه : « ثقة . من السادسة » .

– تهذيب الكمال رقم (٢٤٠٦)

٢٤٠٥ – التقريب رقم (٢٤٤٥) وفيه : « ثقة ، حافظ ، فقيه ، عابد ، إمام ، حجة . من رءوس الطبقة السابعة . وكان ربما دلّس » . – تهذيب الكمال رقم (٢٤٠٧)

وابن عَجْلَان ، وابن إسحاق ، وهم من شيوخه ، وشعبة ، والأَوْزَاعِيّ ، ومعمر ، ومالك ، وابن عيينة ؛ وهم من أقرانه ، وابن المبارك ، ويحيى القطان ، وخلق / ؛ ٨٧/أ آخرهم موتا فى الثقات عَلِيُّ بن الجَعْد . قال شعبة وغير واحد : سفيان أمير المؤمنين فى الحديث . وقال ابن المبارك : كتبت عن ألف ومائة شيخ ، ما كتبت عن أفضل من سفيان . وقال ابن مهدى : ما رأيت أحفظ للحديث من الثورى . وقال ابن عيينة : جالست خمسين شيخًا من أهل المدينة فما رأيت فيهم مثل سفيان ، وقال شعبة : إن سفيان ساد الناس بالعلم والورع . وقال العجلى وغير واحد : ولد سنة سبع وتسعين . وقال ابن سعد : أجمعوا على أنه توفى بالبصرة سنة إحدى وستين ومائة . (فع . فه . أ . خ . م . ٤)

٢٤٠٦ – سفيان بن عبد الله بن ربيعة بن الحارث الثقفى ، أبو عمرو الطائفى : له صحبة ، ورواية عن النبى ﷺ ، وعن عمر ، وكان عاملاً له على الطائف . وعنه بنوه ؛ عاصم ، وعبد الله ، وعلقمة ، وعمرو ، والحكم ، ويقال : أبو الحكم ، وعروة ، وغيرهم . (أ . م . ت . ن . هـ)

٢٤٠٧ – سفيان بن عبد الرحمن بن سفيان الثقفى المكى : عن جده عاصم . وعنه أبو الزبير المكى ، وغيره . وثقه ابن حبان . (أ . ن . هـ)

٢٤٠٨ – سفيان بن عبد الملك المروزى : عن ابن المبارك . وعنه إسحاق بن راهويه ، وعَبدان بن عثمان ، وغيرهما . وثقه ابن حبان ، وقال : مات قبل المائتين . (م . د . ت)

٢٤٠٦ – التقريب رقم (٢٤٤٦) . تهذيب الكمال رقم (٢٤٠٨) .
– الإكمال رقم (٣١٥) وفيه تفصيل أكثر عن هذا الراوى .
٢٤٠٧ – تقريب (٢٤٤٧) وفيه : « مقبول . من السادسة » .
– تهذيب الكمال رقم (٢٤٠٩)
٢٤٠٨ – تقريب (٢٤٤٨) وفيه : « من كبار أصحاب ابن المبارك ... ثقة . من قدماء العاشرة » .
– تهذيب الكمال رقم (٢٤١٠)

٢٤٠٩ – سفيان بن عقبة السُّوائى الكوفى : عن الثورى ، وحمزة الزَّيَّات ، ومِسْعَر ، وجماعة . وعنه ابن المدينى ، وأبو كُرَيْب ، وأبو بكر بن أبى شيبة ، وغيرهم . وثقه العِجْلِىّ ، وغيره . (م . ٤)

٢٤١٠ – سفيان بن أبى العوجاء السُّلَمِىّ ، أبو ليلى الحجازى : عن أبى شُرَيْح الخُزَاعى . وعنه الحارث بن فضيل الخَطْمِىّ . وثقه ابن حبان . وقال «خ» : فى حديثه نظر . (أ . د . هـ)

٢٤١١ – سفيان بن عوف القارىّ : عن عبد الله بن عمرو . وعنه جندب بن عبد الله . وثقه ابن حبان . (أ)

٢٤١٢ – سفيان بن عيينة بن أبى عِمْرَان ، واسمه مَيْمُون – الهلالى ، أبو محمد الكوفى الأعور ، أحد أئمة الإسلام ، نزل مكة : وروى عن عمرو

٢٤٠٩ – تقريب (٢٤٤٩) وفيه : « صدوق . من التاسعة » . [م – ٤]

– تهذيب الكمال رقم (٢٤١١) (مق – ٤)

٢٤١٠ – التقريب رقم (٢٤٥٠) وفيه : « ضعيف . من الثالثة » .

– تهذيب الكمال رقم (٢٤١٢)

٢٤١١ – تعجيل المنفعة (ص ١٠٥) رقم (٣٨٢)

وقد ساق ابن حجر هذه الترجمة على النحو التالى : سفيان بن عوف القارىّ – بالتشديد – حليف بنى زهرة . قال ابن يونس فى المصريين : يروى عن عبد الله بن عمرو بن العاص . روى عنه جندب بن عبد الله العدوانى . ذكره ابن حبان فى ثقات التابعين » .

– الإكمال رقم (٣١٣) . والثقات : (٣٢٠/٤)

هذه الترجمة من تعجيل المنفعة (ص ١٠٥ – ١٠٦) ، رقم (٣٨٣) / تمييز / « **سفيان بن عوف الغامدى** . ذكر خليفة أنه كان على الجهاد بعد موت عبد الرحمن بن خالد بن الوليد ، أقامه معاوية سنة خمس وخمسين من الهجرة . وذكره ابن عَساكر . وأوردته للتمييز » .

٢٤١٢ – التقريب رقم (٢٤٥١) وفيه : « ثقة ، حافظ ، فقيه ، إمام حجة ، إلا أنه تغير حفظه بأَخَرة ، وكان ربما دلّس ، لكن عن الثقات . من رءوس الطبقة الثامنة . وكان أثبت الناس فى عمرو بن دينار » . تهذيب الكمال رقم (٢٤١٣)

ابن دينار ، والزهرى ، وزياد بن عِلَاقة ، وزيد بن أسلم ، ومحمد بن المنكدر ، وأبى إسحاق السَّبِيعِىّ ، وأبى الزبير ، وخلق كثير . وعنه « فع ، أ » والأعمش ، وشعبة ، وابن جريج ، ومِسْعَر ؛ وهم من شيوخه ، وابن المبارك ، وحَمَّاد بن زيد ، وأبو معاوية الضرير ، وأبو إسحاق الفَزَارِىّ ؛ وهم من أقرانه ، وماتوا قبله ، وابن المدينى ، وابن معين ، وابن راهويه ، والفَلَّاس ، وأبو كُرَيْب ، وأمم سواهم . قال ابن المدينى : ما فى أصحاب الزُّهْرِىّ أتقن من ابن عيينة . وقال العجلى : ثقة ثبت فى الحديث . وقال الربيع : سمعت الشافعى يقول : لولا مالك وسفيان لذهب علم الحجاز . وقال ابن سعد : مات أول يوم من رجب سنة ثمان وتسعين ومائة ، ودفن بالحُجُون . وقال محمد بن عبد الله بن عمار : سمعت يحيى بن سعيد يقول : اشهدوا أن سفيان بن عيينة اختلط سنة سبع وتسعين ، فمن سمع منه فى هذه السنة وبعدها فسماعه لا شىء . (فع . أ . خ . م . ٤)

٢٤١٣ – سفيان بن موسى البصرى : عن أيوب السَّخْتِيَانِىّ . وعنه الصلت ابن مسعود ، وجماعة . وثقه ابن حبان . وقال أبو حاتم : مجهول . (م)

٢٤١٤ – سفيان بن هانئ بن جَبْر المصرى ، أبو سالم الجَيْشَانِىّ ، شهد فتح مصر : ووفد عَلَى عَلِىّ ، وروى عنه ، وعن أبى ذر ، وعقبة بن عامر ، وغيرهم . وعنه ابنه سالم ، وبكر بن سوادة ، ويزيد بن أبى حبيب ، وغيرهم . وثقه ابن حبان ، وقال ابن يونس : مات بالإسكندرية فى إمرة عبد الملك بن مروان . (أ . م . د . ن)

٢٤١٣ – التقريب رقم (٢٤٥٣) وفيه : « صدوق . من الثامنة » .

– تهذيب الكمال رقم (٢٤١٥)

٢٤١٤ – تقريب (٢٤٥٥) وفيه : « تابعى مخضرم ... ويقال : له صحبة . مات بعد الثمانين » . تهذيب الكمال رقم (٢٤١٧)

٢٤١٥ – سفيان بن وَكِيع بن الجراح الرُّؤَاسِىّ ، أبو محمد الكوفى : عن أبيه ، وجرير بن عبد الحميد ، وعدة . وعنه « عب ، ت ، هـ » وأبو بكر بن أبى الدنيا ، وآخرون . قال أبو زرعة : لا يُشْتَغَل به . وقال «خ » : يتكلمون فيه لأشياء لقنوه . وتوفى فى ربيع الآخر سنة سبع وأربعين ومائتين . (عب . ت . هـ)

٢٤١٦ – سفيان بن وهب ، أبو أيمن الخَوْلَانِىّ : له صحبة ، ورواية ، وَوِفادة ، شهد حجة الوداع ، وفتح مصر ، وإفريقيا ، وسكن المغرب . روى عنه أبو الخير اليَزَنِىّ ، وأبو عَشَانَة المعافرى ، وجماعة . (أ)

* * *

٢٤١٥ – تقريب (٢٤٥٦) وفيه : « كان صدوقًا إلا أنه ابتلى بورّاقه ، فأدخل عليه ما ليس من حديثه ، فنُصح فلم يقبل ، فسقط حديثه . من العاشرة » . تهذيب الكمال رقم (٢٤١٨)

٢٤١٦ – تعجيل المنفعة (ص ١٠٦) رقم (٣٨٤) وقد ساق ابن حجر ترجمة هذا الراوى على النحو التالى : له صحبة ورواية عنه صلى الله عليه وسلم ، وعن عمر بن الخطاب والزبير بن العوام ، وعمرو ابن العاص وأبى أيوب الأنصارى وغيرهم – رضى الله عنهم – وكانت له وفادة وصحبة . وشهد فتح مصر ، روى عنه أبو الخير مرثد وأبو عشانة المعافرى ، ومسلم بن يسار ويزيد بن أبى حبيب وجماعة . وقال البخارى : يعد فى الشاميين ، وقال غيره : شهد حجة الوداع ، ثم شهد فتح مصر واستوطنها ، ثم تحول إلى إفريقية فسكنها . قال ابن يونس : عاش حتى ولى الإمرة لعبد العزيز بن مروان على الغزو إلى إفريقية سنة ثمان وسبعين ، فبقى بها إلى أن مات سنة اثنتين وثمانين . روى عنه أبو عشانة المعافرى وأبو الخير اليزنى ، والمغيرة ابن زياد ، وبكر بن سوادة وغيرهم ، ثم أسند إلى ابن وهب حدثنى عبد الرحمن بن شريح سمعت سعيد بن أبى شمر يقول : سمعت سفيان بن وهب الخولانى يقول : سمعت رسول الله ﷺ يقول : « لا تأتى المائة وعلى ظهر الأرض أحد باق » قال : فحدثت ابن حجيرة يعنى قاضى مصر ، فدخل على عبد العزيز فأخبره ، فأمر بحمل سفيان ، فجىء به وهو شيخ كبير ، فسأله عن الحديث فحدثه به ، فقال عبد العزيز : لعله يعنى لا يبقى أحد ممن أدركه إلى رأس المائة ، انتهى . قلت : وهذا الذى تأوله عبد العزيز بن مروان ثبت فى الصحيح مرفوعًا من حديث ابن عمر ولفظه : « ولا يبقى على وجه الأرض ممن هو اليوم عليها أحد » . وأسند البخارى من طريق غياث بن أبى شبيب الحبرانى قال : ثنا سفيان بن وهب ، وكانت له صحبة ، ونحن غلمان بالقيروان ، فسلم علينا . وحكى ابن خلفون فى الثقات هذه الحكاية عن الحكم بن المبارك شيخ البخارى فيها ثم قال زاد غيره وعليه عمامة قد أرخاها من خلفه . وقال ابن خلفون فى أول الترجمة : ذكر بعضهم أن له صحبة ، ولا يصح عندى . قال : وذكره العجلى فى (الثقات) فقال : مصرى تابعى ثقة ، انتهى . وكأن ابن خلفون ظن تفرد الحكم بن المبارك بأن له صحبة ، وهو ليس كما ظن ، وقد صرح بها ابن يونس وهو أعرف المصريين بأحوالهم ، وجزم بها ابن أبى حاتم وابن حبان ، ثم تناقض فقال فى التابعين : من زعم أن له صحبة فقد وهم ، وحديثه المذكور فى المائة صححه الحاكم ، وحديثه عن عمر فى مسند أبى يعلى [المستدرك ٤٩٩/٤ – مسند أبى يعلى ١٤٣/١] . =

٢٤١٧ – / سفينة ، أبو عبد الرحمن ، ويقال : أبو البَخْتِرى – مولى رسول الله ﷺ ، مختلف فى صحبته : روى عن النبى ﷺ ، وعن على ، وأم سلمة . وعنه ابناه ؛ عمر وعبد الرحمن ، وابن المنكدر ، وسالم ، والحسن البصرى ، وغيرهم . (أ . م . ٤) ٨٧/ب

* * *

٢٤١٨ – سُقير العبدى : عن سليمان بن صُرَد . وعنه أبو إسحاق السَّبِيعِىّ . مجهول . (أ)

* * *

٢٤١٩ – السَّكن بن إبراهيم : عن الأشعث بن سوار . وعنه عبيد الله ابن القَوَارِيرِىّ . لا يكاد يعرف . (أ)

٢٤٢٠ – السكن بن المغيرة القرشى ، أبو محمد البزاز البصرى : عن الوليد بن أبى هشام . وعنه أبو داود الطيالسى ، وأبو نعيم ، وغيرهما . قال ابن معين : صالح . (عب . ت)

= – الإكمال رقم (٣١٤)

● سفيان الثقفى هو ابن عبد الله بن ربيعة المتقدم . رقم [٢٤٠٦]

٢٤١٧ – تقريب (٢٤٥٨) وفيه : « فلقب سفينة ؛ لكونه حمل شيئا كبيرًا فى السفر ، مشهور ، له أحاديث » . تهذيب الكمال رقم (٢٤٢٠)

٢٤١٨ – تعجيل المنفعة (ص ١٠٦ – ١٠٧) رقم (٣٨٥) وقال ابن حجر : « قال الحسينى : مجهول ، ولم يصب فى ذلك ، فقد ذكروه فى حرف الصاد المهملة ، ولم يذكر البخارى ولا ابن أبى حاتم فيه قدحا ، وذكره ابن حبان فى الثقات » . الإكمال رقم (٣١٧)

٢٤١٩ – تعجيل المنفعة (ص ١٠٧) . وقال : وعنه عبيد الله بن عمر القواريرى ، وعلى بن عبد الله المدينى وغيرهما ، قال البخارى : بصرى ، روى عن يونس ينظر فى نسب إبراهيم ، وذكره ابن حبان فى (الثقات) ، وأغفله الحسينى ، فقال : مجهول لا يعرف .

– الإكمال رقم (٣١٨)

٢٤٢٠ – تقريب (٢٤٦٠) وفيه : « صدوق . من السابعة » .

– تهذيب الكمال رقم (٢٤٢٢)

٢٤٢١ – السكن بن نافع الباهلى : عن عمران بن حدير . وعنه أحمد ، وأبو خلاد المؤدب . قال أبو حاتم : شيخ . (أ)

* * *

٢٤٢٢ – سُكَيْن بن عبد العزيز بن قيس العبدى العطار البصرى : عن أبيه ، وهلال بن خباب ، وعدة . وعنه وكيع ، وأبو عمر الحَوْضِىّ ، وعَارِم ، وعَفَّان ، وآخرون . وثقه ابن معين ، وابن حبان . وضعفه « د ، ن » . ومشاه ابن المدينى ، وأبو حاتم . (أ)

* * *

٢٤٢٣ – سَلْم بن إبراهيم الورّاق ، أبو محمد البصرى : عن شعبة ، وأبان العطار ، وغيرهما . وعنه الذُّهْلِىّ ، وتَمْتَام ، وجماعة . وثقه ابن حبان . وكذبه ابن معين . (د . هـ)

٢٤٢٤ – سلم بن جعفر البَكْرَاوِىّ ، أبو جعفر الأعمى : عن الحكَم بن أَبَان ، وسعيد الجُرَيْرِىّ . وعنه نُعَيْم بن حَمَّاد ، وغيره . وثقه ابن حبان . (د . ت)

٢٤٢٥ – سَلْم بن جُنَادة بن سَلْم السُّوائِىّ ، أبو السائب الكوفى : عن

٢٤٢١ – تعجيل المنفعة (ص ١٠٧) . وفيه : « روى عنه أبو خلاد المؤدب والحارث بن أبى أسامة » . الإكمال رقم (٣١٩)

٢٤٢٢ – تقريب (٢٤٦١) وفيه : « صدوق يروى عن ضعفاء . من السابعة » [ر]
– تهذيب الكمال رقم (٢٤٢٣) (ر)

٢٤٢٣ – تقريب (٢٤٦٢) وفيه : « ضعيف . من التاسعة » . تهذيب الكمال رقم (٢٤٢٤)

٢٤٢٤ – تقريب (٢٤٦٣) وفيه : « صدوق تكلم فيه الأزدى بغير حجة . من الثامنة » .
– تهذيب الكمال رقم (٢٤٢٥)

٢٤٢٥ – تقريب (٢٤٦٤) وفيه : « ثقة ربما خالف . من العاشرة » .
– تهذيب الكمال رقم (٢٤٢٦)

أبيه ، وأبى نعيم ، وزيد بن الحُبَاب ، وعدة . وعنه « ت ، هـ » والبخارى ، وأبو حاتم ، وقال : شيخ ، صدوق . وقال البَرْقَانِىّ : ثقة حجة لا يُشَكُّ فيه . وقال غيره : مات بالكوفة سنة أربع وخمسين ومائتين ، عن ثمانين سنة . (ت . هـ)

٢٤٢٦ – سَلْم بن أبى الذَّيَّال البصرى : عن الحسن ، وابن سيرين ، وسعيد ابن جبير ، وقتادة ، وغيرهم . وعنه إسماعيل بن عُلَيَّة ، ومُعْتَمِر ، وقال : كان صاحب حديث . ووثقه أحمد ، ويحيى . (م . د)

٢٤٢٧ – سَلْم بن زَرِير العُطَارِدِىّ البصرى : عن أبى رجاء العُطَارِدِىّ ، وعبد الرحمن بن طَرَفَة ، وغيرهم . وعنه سَلْم بن قتيبة ، وأبو داود الطيالسى ، وجماعة . وثقه أبو حاتم . وضعفه « د » وابن معين . (أ . خ . م . ن)

٢٤٢٨ – سلم بن عبد الرحمن النَّخَعِى الكوفى : عن إبراهيم النَّخَعِىّ ، ووَرَّاد الكاتب ، وأبى زُرْعَة بن عمرو ، وعدة . وعنه الثورىّ ، وشريك ، وغيرهما . وثقه ابن معين وغيره . (أ . م . ٤)

٢٤٢٩ – سلم بن عبد الرحمن الجَرْمى ، البصرى : عن سوادة بن الربيع الجَرْمِىّ ، وله صحبة . وعنه سلمة بن رجاء التميمى ، ومُرَجًّا بن رجاء

٢٤٢٦ – تقريب (٢٤٦٥) وفيه : « ثقة ، قليل الحديث . من السابعة ، له فى مسلم حديث واحد » .

٢٤٢٧ – تقريب (٢٤٦٦) وفيه : « وثقه أبو حاتم ، وقال النسائى : ليس بالقوى . من السادسة ، مات فى حدود الستين ومائة » . تهذيب الكمال رقم (٢٤٢٨)

٢٤٢٨ – تقريب (٢٤٦٨) وفيه : « صدوق . من السادسة ، له عندهم حديث واحد » .

– تهذيب الكمال رقم (٢٤٣٠)

٢٤٢٩ – تقريب (٢٤٦٩) وفيه : « صدوق . من الرابعة . خلطه بعضهم بالذى قبله ، والصواب التفرقة ، وهذا أقدم من ذاك » (تمييز) تهذيب الكمال رقم (٢٤٣١)

اليَشْكُرِىّ ، وغيرهما . قال أحمد : ما علمت إلا خيرًا . قلت : جعل ابن أبى حاتم هذا والذى قبله واحدًا . قال شيخنا أبو الحجاج : والصواب التفريق . والله أعلم . (أ)

٢٤٣٠ – سلم بن عطية الفُقَيْمى مولاهم ، الكوفى : عن الحسن ، وعطاء ، وطاوس . وعنه شعبة ، ومسعر ، وغيرهما . وثقه ابن حبان . (ن)

٢٤٣١ – سلم بن قُتَيْبة الشَّعِيرىّ ، أبو قُتَيْبة الخُرَاسَانِىّ الفِرْيَابى ، نزيل البصرة : عن عِكْرِمَة بن عَمَّار ، ويونس بن أبى إسحاق ، وشعبة ، وشريك ، ومالك ، وعدة . وعنه الفَلَّاس ، وزيد بن أَخْزَم ، ومحمد بن يحيى الذُّهْلِىّ ، وخَلْق . وثقه « د » وأبو زرعة . وقال أبو حاتم : كثير الوَهْم ، يُكْتَب حديثه . (خ . ٤)

٢٤٣٢ – سلم بن قَيْس العَلَوِىّ البصرى : عن أنس ، والحسن . وعنه جرير ابن حازم ، وحماد بن زيد ، وهمام بن يحيى ، وغيرهم . ضعفه ابن معين ، وغيره . (أ . د)

* * *

٢٤٣٣ – سَلْمَان بن ربيعة بن يزيد بن عمرو السَّهْمى ، أبو عبد الله الباهلى : / وهو سلمان الخيل . يقال : له صحبة : روى عن النبى ﷺ ، وعن ٨٨/أ

٢٤٣٠ – تقريب (٢٤٧٠) وفيه : « لين الحديث . من السادسة » .
– تهذيب الكمال رقم (٢٤٣٢)
٢٤٣١ – التقريب رقم (٢٤٧١) وفيه : « صدوق . من التاسعة ، مات سنة مائتين أو بعدها » .
– تهذيب الكمال رقم (٢٤٣٣)
[● سلم بن قتيبة الباهلى ، صدوق . من السابعة] / تمييز / تقريب رقم (٢٤٧٢)
٢٤٣٢ – تقريب (٢٤٧٣) وفيه : « ضعيف . من الرابعة » [بخ – د – تم – سى]
– تهذيب الكمال رقم (٢٤٣٤) (بخ – د – تم – سى)
● سلمان بن توبة النهرواني (هـ) ويقال : سليمان – يأتى – إن شاء الله تعالى . [٢٥٠٥]
٢٤٣٣ – تقريب (٢٤٧٤) . تهذيب الكمال رقم (٢٤٣٥)
● سلمان بن صخر (ت) ويقال : سلمة (د ، ت ، هـ) يأتى . إن شاء الله تعالى . [٢٤٥٥]

عمر . وعنه سُوَيْد بن غَفَلَة ، وشَقِيق بن سَلَمة ، والشعبى ، وعبد الله بن زياد ، وعدة . قال العِجْلى : كوفى ، تابعى ، ثقة ، من كبار التابعين . وقال غيره : شهد فتوح الشام مع أبى أُمَامَة الباهلى ، ثم سكن العِرَاق ، ولاه عمر قضاء الكوفة ، ثم ولى غزو أرمينية فى خلافة عثمان ، فقتل بِبَلَنْجَر سنة خمس وعشرين .

(فه . أ . م)

٢٤٣٤ – سلمان بن عامر بن أوس الضَّبِّى ، نزيل البصرة : له صحبة ، ورواية . وعنه بنت أخيه أم الرائح الرباب بنت صُلَيع ، ومحمد وحفصة ، ابنا سيرين ، وعبد العزيز بن بشير . قال « م » : لم يكن فى الصحابة ضَبِّىٌّ غيره . (أ . خ . ٤)

٢٤٣٥ – سلمان الخير الفارسى ، أبو عبد الله ، الأصبهانى الأصل . أسلم عند قدوم النبى ﷺ المدينة ، وأول مشاهده الخندق : روى عنه أنس ، وأبو سعيد الخُدْرِى ، وابن عباس ، وكعب بن عُجْرَة ، وآخرون . قال كثير بن عبد الله المُزَنى ، عن أبيه ، عن جده : أن النبى ﷺ خط الخندق عام الأحزاب ، فقطع لكل عشرة أربعين ذراعا ، فاحتج المهاجرون والأنصار فى سلمان ، وكان رجلا قويا . فقال المهاجرون : سلمان منا ، وقالت الأنصار : سلمان منا . فقال رسول الله ﷺ : « سلمان منا أهلَ البيت » . قال خليفة وغير واحد : مات سنة ست وثلاثين . ويقال : مات سنة ثلاث وثلاثين وقيل : مات بالمدائن فى خلافة عثمان . (أ . خ . م . ٤)

٢٤٣٦ – سلمان الأغر ، أبو عبد الله المدنى : عن أبى هريرة ، وأبى سعيد ، وأبى أيوب ، وأبى الدرداء ، وعمار ، وغيرهم . وعنه بنوه ؛ عبد الله ،

٢٤٣٤ – تقريب (٢٤٧٦) . تهذيب الكمال رقم (٢٤٣٧)

٢٤٣٥ – تقريب (٢٤٧٧) وفيه : « مات سنة أربع وثلاثين ، يقال : بلغ ثلاثمائة سنة » .
– تهذيب الكمال رقم (٢٤٣٨)

٢٤٣٦ – تقريب (٢٤٧٨) وفيه : « ثقة . من كبار الثالثة » . تهذيب الكمال رقم (٢٤٣٩)

وعبيد الله وعبيد ، وبكير بن الأشج ، والزهرى ، وجماعة . وثقه شعبة ، وغيره . وقال أحمد : الأغر ، وسلمان واحد . (أ . خ . م . ٤)

٢٤٣٧ – سلمان ، أبو حازم الأشجعى الكوفى : عن الحسن ، والحسين ، وابن عمر ، وابن الزبير ، وأبى هريرة . وعنه الأعمش ، وسَيَّار أبو الحكم ، وعدى بن ثابت ، ومنصور ، وآخرون . وثقه أحمد ، ويحيى ، وأبو داود . ومات فى خلافة عمر ابن عبد العزيز . (فه . أ . خ . م . ٤)

٢٤٣٨ – سلمان ، أبو رجاء الجَرْمِىّ البصرى : عن مولاه أبى قلابة ، وعمر بن عبد العزيز . وعنه أيوب ، وحجاج الصَّوَّاف ، وابن عون ، وغيرهم . وثقه ابن حبان . (أ . خ . م . د . ن)

* * *

٢٤٣٩ – سَلَمَةُ بن أحمد بن سُلَيْم الفَوْزِىّ الحمصى : عن جده لأمه الخطاب بن عثمان . وعنه « ن » ، وقال : لا بأس به . (ن)

٢٤٤٠ – سلمة بن الأزرق ، حجازى : عن أبى هريرة . وعنه وَهْب بن كَيْسَان . مجهول (أ . ن . هـ)

٢٤٤١ – سلمة بن أسامة : عن يحيى بن الحكم ، عن معاذ . وعنه يزيد . لا يعرفان . (أ)

٢٤٣٧ – تقريب (٢٤٧٩) وفيه : « ثقة . من الثالثة ، مات على رأس المائة » .
– تهذيب الكمال رقم (٢٤٤٠)

٢٤٣٨ – تقريب (٢٤٨٠) وفيه : « صدوق . من السادسة ، له عندهم حديث واحد » .
– تهذيب الكمال رقم (٢٤٤١)

٢٤٣٩ – تقريب (٢٤٨٢) وفيه : « صدوق . من الحادية عشرة » .
– تهذيب الكمال رقم (٢٤٤٣)

٢٤٤٠ – تقريب (٢٤٨٣) وفيه : « مقبول . من الثالثة » . تهذيب الكمال رقم (٢٤٤٤)

٢٤٤١ – تعجيل المنفعة (ص ١٠٨) رقم (٣٩٣) . قال ابن حجر فى هذه الترجمة : « **سلمة بن أسامة** ، عن يحيى بن الحكم ، وعنه يزيد ، لا يعرفان ، قاله الحسينى فوهم ، فقد =

٢٤٤٢ – سلمة بن أكسوم : عن القاسم بن البَرَحِيّ . وعنه الحارث بن يزيد . مجهول . (أ)

٢٤٤٣ – سلمة بن أمية التميمي ، الكوفي : له صحبة ، ورواية . وعنه ابن أخيه صفوان بن عبد الله بن يَعْلى بن أمية . (أ . ن . هـ)

٢٤٤٤ – سلمة بن بِشْر بن صيفي ، أبو بشر الدمشقي ، وقد نسب إلى جده : عن عباد بن كثير ، وخَلَّاد بن الصَّبَّاح ، وجماعة . وعنه داود بن رشيد ، ومحمد بن يوسف الفِرْيَابِيّ ، وغيرهم . وثقه بن حبان . (د)

٢٤٤٥ – سلمة بن تَمَّام ، أبو عبد الله الشَّقَرِيّ ، الكوفي : عن الشعبي ، وإبراهيم النخعي ، والحكم بن عُتَيْبَة ، وجماعة . وعنه جرير بن حازم ، والثوري ، وحماد بن زيد ، وشَرِيك ، وآخرون . وثقه ابن معين ، وابن حبان ، وأبو حاتم . ولينه الإمام أحمد . (فه . ن)

= ذكره أبو سعيد بن يونس في المصريين ، فقال : روى عنه يزيد بن أبي حبيب ، ثم ساق حديثه من طريق حيوة عن يزيد بن أبي حبيب عن يحيى بن الحكم : أن معاذ بن جبل قال : أمرني رسول الله صلى الله عليه وآله وسلم أن آخذ من كل ثلاثين بقرة تبيعًا – يعني في الزكاة . قال ابن يونس : يحيى بن الحكم هو أخو مروان بن الحكم الخليفة . قلت : وسيأتي ذكره في الياء آخر الحروف » .

– الإكمال رقم (٣٢٢)

٢٤٤٢ – تعجيل المنفعة (ص ١٠٨) رقم (٣٩٤) وقال : روى عنه الحارث بن يزيد ، مجهول ، قاله الحسيني . قلت : لم يذكر فيه جرحًا لأحد ، وذكر أن البرحي نسبة إلى برح . بفتح الموحدة وسكون الراء بعدها مهملة – بطن من كندة .

– الإكمال رقم (٣٢٣)

● سلمة بن الأكوع (فع ، أ ، خ ، م ، ٤) هو ابن عمرو بن الأكوع – يأتي إن شاء الله تعالى .

٢٤٤٣ – تقريب (٢٤٨٤) وفيه : « له حديث واحد » . تهذيب الكمال رقم (٢٤٤٥)

٢٤٤٤ – تقريب (٢٤٨٥) وفيه : « مقبول . من الثامنة » . تهذيب الكمال رقم (٢٤٤٦)

٢٤٤٥ – تقريب (٢٤٨٦) وفيه : « صدوق . من الرابعة » . تهذيب الكمال رقم (٢٤٤٧)

● سلمة بن تمام ، بصري : عن علي بن زيد بن جُدْعان . وعنه الفلاس ، مجهول / تمييز . [تقريب : من الثامنة . رقم ٢٤٨٧]

سلمة بن جعفر ، ويقال سلم . تقدم = رقم (٢٤٢٤)

٢٤٤٦ – سلمة بن جُنَادة الهُذَلِيّ : عن حنش العبدى ، وسِنَان بن المحَبَّق . وعنه حجاج الباهلى ، وغيره . وثقه ابن حبان . (ن)

٢٤٤٧ – سلمة بن حفص السعدى الكوفى : عن يحيى بن يمان ، وغيره . وعنه أبو بكر الصَّنْعَانِيّ ، وصالح البغدادى . قال ابن حبان : كان يضع الحديث . (عب)

٢٤٤٨ – سلمة بن دينار ، أبو حازم الأعرج التَّمَّار ، الزاهد : عن ابن عمر ، وعبد الله بن عمرو ، ولم يسمع منهما . وعن سهل بن سعد ، ومحمد بن المنكدر / ٨٨/ب وسعيد بن المسَيَّب ، وأبى إدريس الخَوْلَانِيّ ، وأم الدَّرْدَاء الصغرى ، وطائفة . وعنه « ك » والزهرى ، وهو أكبر منه ، وأسامة بن زيد ، والسُّفْيَانَان ، والحَمَّادَان ، وابن إسحاق ، وخلق . وثقه أحمد ، ويحيى ، وغير واحد . وقال ابن سعد : كان يقصّ فى مسجد المدينة ، ومات بعد سنة أربعين ومائة . وكان ثقة كثير الحديث .

(فع . ك . أ . خ . م . ٤)

٢٤٤٦ – تقريب (٢٤٨٨) وفيه : « مقبول . من السادسة » . تهذيب الكمال رقم (٢٤٤٩)

٢٤٤٧ – تعجيل المنفعة (ص ١٠٨) رقم (٣٩٥) . وقد ساق ابن حجر هذه الترجمة على النحو التالى : روى عن يحيى بن اليمان ، عن إسرائيل عن سماك بن حرب ، عن جابر بن سمرة قال : كان إصبع رسول الله صلى الله عليه وآله وسلم الخنصر متظاهرة [حم ٥/١٠٠] . روى عنه أبو بكر القطان وصالح بن محمد الأسدى ، وقال ابن حبان فى الضعفاء : شيخ من أهل الكوفة ، لا يحل الاحتجاج به ، ولا الرواية عنه إلا للاعتبار ، وذكر له هذا الحديث ، وقال : كان يضع الحديث ، روى عن يحيى بن اليمان فذكره ، قال : وهذا الحديث منكر لا أصل له ، وكان رسول الله صلى الله عليه وآله وسلم معتدل الخلق . [مجمع الزوائد ٨/٢٨٠]

– الإكمال رقم (٣٢٤)

● هذه الترجمة من تعجيل المنفعة (ص ١٠٨) رقم (٣٩٦) . ساقها ابن حجر للتمييز بينها وبين السابقة . / تمييز / **سلمة بن حفص أعرابى** ، روى عن أبيه عن جده سلمة بن حفص عن أبيه حفص بن المسيب عن أبيه عن جده قيس بن سلمة العنزى ، فذكر حديثًا ، قال شيخ شيوخنا الحافظ العلائى : هذا إسناد مجهول .

٢٤٤٨ – تقريب (٢٤٨٩) وفيه : « ثقة ، عابد . من الخامسة ، مات فى خلافة المنصور » .

– تهذيب الكمال رقم (٢٤٥٠)

٢٤٤٩ – سلمة بن رجاء التميمى ، أبو عبد الرحمن الكوفى : عن هشام ابن عُرْوَة ، وابن إسحاق ، وطائفة . وعنه محمد بن أبى بكر المقدمى ، وابن نُمَيْر ، وأبو نعيم ، وخلق . وثقه ابن حبان . ووهّاه ابن معين ، وغيره . (خ . ت . هـ)

٢٤٥٠ – سلمة بن رَوْح بن زِنْبَاع الجُذَامِىّ : عن جده زنباع فى «النهى عن المُثْلَةِ » . وعنه إسحاق بن عبدالله بن أبى فروة . فيه نظر . (هـ)

٢٤٥١ – سلمة بن سعيد بن عطية ، ويقال : ابن عطاء البصرى : عن مَعْمَر ابن راشد ، وخالد بن أبى عمران . وعنه محمد بن عثمان بن أبى صفوان ، وقال : كان خير أهل زمانه . (ن)

٢٤٥٢ – سلمة بن سلامة بن وَقَش الأنصارى الأشهلى ، أبو عوف : شهد العقبة الأولى ، والثانية ، ثم شهد بدرًا والمَشَاهِدَ كلها مع رسول الله ﷺ ، واستعمله عمر على اليمامة . وتوفى بالمدينة سنة أربع وثلاثين ، ويقال : سنة خمس وأربعين ، وفى ولاية معاوية ، وهو ابن تسعين سنة [1] . روى عنه محمود بن لبيد ، وجبيرة [2] بن محمود الأنصارى . (أ)

٢٤٥٣ – سلمة بن سليمان المروزى المؤدب : عن ابن المبارك ،

٢٤٤٩ – تقريب (٢٤٩٠) وفيه : « صدوق يُغرب . من الثامنة » . وفيه « التيمى » وأظُنه خطأ . والله أعلم . – تهذيب الكمال رقم (٢٤٥١)

٢٤٥٠ – تقريب (٢٤٩١) وفيه : « مجهول . من الثالثة » . تهذيب الكمال رقم (٢٤٥٢)

٢٤٥١ – تقريب (٢٤٩٢) وفيه : « صدوق . من التاسعة » . تهذيب الكمال رقم (٢٤٥٣)

٢٤٥٢ – تعجيل المنفعة (ص ١٠٨) رقم (٣٩٧) . وأضاف ابن حجر : وأخرج أحمد من طريق محمود بن لبيد ، عن سلمة بن سلامة بن وقش وكان من أصحاب بدر فقال : كان لنا جار يهودى ، فذكر حديثًا طويلا فى علامات النبوة [٤٦٧/٣] وأخرج ابن أبى شيبة من طريق أبى سفيان مولى ابن أبى أحمد أنه كان يؤم بنى عبد الأشهل وهو مكاتب ، وفيهم محمد بن مسلمة وسلمة بن سلامة بن وقش .

– الإكمال رقم (٣٢٥)

(١) كذا فى الأصل ، وفى التعجيل : « وهو ابن سبعين »

(٢) كذا فى الأصل ولا أدرى ماوجهه

٢٤٥٣ – تقريب (٢٤٩٣) وفيه : « ثقة حافظ ، كان يُوَرِّق لابن المبارك . من كبار العاشرة » . تهذيب الكمال رقم (٢٤٥٤)

وأبى حمزة السُّكَّرِىّ . وعنه إسحاق بن رَاهَوَيه ، وأحمد بن منصور زَاج ، وعلى ابن خَشْرم ، وآخرون . وثقه «ن» وغيره . وقال أبو حاتم : من جلة أصحاب ابن المبارك . وقال غيره : مات سنة ست وتسعين ومائة ، وقيل غير ذلك . (خ . م . ن)

٢٤٥٤ – سلمة بن شَبِيب النيسابورى ، أبو عبد الرحمن الحَجْرِىّ ، المِسْمَعِىّ نزيل مكة : روى عن أبى أسامة ، وزيد بن الحُبَاب ، ويزيد بن هارون ، وطبقتهم بالشام ، والحجاز ، ومصر ، والعراق ، وخراسان . وعنه « م ، ٤» وأحمد ؛ أحد شيوخه ، وابن الفرات ، وبَقِىّ بن مَخْلَد ، وأبو زرعة ، وأبو حاتم ، وخلق . قال « ن » : ما علمنا به بأسًا . ووثقه ابن حبان ، وقال : مات سنة سبع وأربعين ومائتين . (م . ٤)

٢٤٥٥ – سلمة بن صخر بن سلمان الأنصارى المدنى ، ويقال : سلمان : له صحبة ، ورواية . وعنه سليمان بن يَسَار ، وسعيد بن المسيَّب ، وسماك بن حرب ، وغيرهم . (أ . د . ت . هـ)

٢٤٥٦ – سلمة بن صفوان بن سلمة الأنصارى الزُّرَقِىّ المدنى : عن أبى سلمة بن عبد الرحمن ، ويزيد بن رُكَانَة . وعنه « ط » وابن إسحاق ، وفُلَيْح ، وغيرهم . وثقه « ن » . (ك . أ . هـ)

٢٤٥٧ – سلمة بن صُهَيْب ، ويقال : ابن صهيبة ، ويقال : ابن صهبان الهمدانى الأرْحَبِى ، أبو حذيفة الكوفى : عن على ، وابن مسعود ، وحذيفة ، وعائشة ، وغيرهم . وعنه أبو إسحاق السَّبِيعِىّ ، وعلى بن الأقمر ، وجماعة . وثقه ابن حبان . (أ . م . د . ت . ن)

٢٤٥٤ – تقريب (٢٤٩٤) وفيه : « ثقة . من كبار الحادية عشرة » . تهذيب الكمال رقم (٢٤٥٥)

٢٤٥٥ – تقريب (٢٤٩٦) وفيه : « صحابى ظاهر من امرأته . قال البغوى : لا أعلم له مسندًا غيره » . تهذيب الكمال رقم (٢٤٥٦)

٢٤٥٦ – تقريب (٢٤٩٧) وفيه : « ثقة . من السادسة » . تهذيب الكمال رقم (٢٤٥٧)

٢٤٥٧ – تقريب (٢٤٩٨) وفيه : « ثقة . من الثالثة » . تهذيب الكمال رقم (٢٤٥٨)

٢٤٥٨ – سلمة بن أبى الطفيل : عن على . وعنه محمد بن إبراهيم التيمى . وثقه ابن حبان . وقال ابن خراش : مجهول . (أ)

٢٤٥٩ – سلمة بن عبد الله ، ويقال : ابن عبيد الله بن مُحْصِن الأنصارى الخَطْمِىّ المدنى : عن أبيه ، ومحمد بن كعب . وعنه عبد الرحمن بن أبى شميلة الأنصارى ، وغيره . وثقه ابن حبان . (ت . هـ)

٢٤٦٠ – سلمة بن عبد الملك القَوْصِىّ الكلبى الحمصى : عن الحسن بن صالح بن حَىّ ، وأخيه على ، وغيرهما . وعنه ابناه ؛ محمد وعبد الله ، وأحمد بن أبى الحوارى ، وجماعة . قال ابن حبان فى الثقات : ربما أخطأ . (ن)

٢٤٦١ – سلمة بن علقمة التميمى ، أبو بشر البصرى : عن ابن سيرين ، ونافع ، وغيرهما . وعنه إسماعيل بن عُلَيَّة ، والحمادان ، ويزيد بن زُرَيْع ، وجماعة . وثقه أحمد ، ويحيى ، وابن سعد . وقال ابن المدينى : ثبت . وقال غيره : مات قبل الأربعين ومائة . (أ . خ . م . د . ن . هـ)

٢٤٦٢ – سلمة بن علقمة : عن داود بن أبى هند . وعنه ابن أبى الشوارب ، كذا وقع فى بعض النسخ المتأخرة ، والصواب مسلمة وسيأتى . (هـ)

٢٤٥٨ – تعجيل المنفعة (ص ١٠٨ – ١٠٩) رقم (٣٩٨) . وعقب ابن حجر بقوله : أقر كلام ابن خراش وهو مردود ، فإنه روى عنه أيضًا فطر بن خليفة ، كما جزم به ابن أبى حاتم ، وأفاد أن أباه هو عامر بن واثلة الصحابى المخرج حديثه فى الصحيح ، وأما قول ابن حبان أن فطرًا كان يقول : فيه سلمة بن الطفيل فهو مرجوح .

٢٤٥٩ – تقريب (٢٤٩٩) وفيه : « مجهول . من الرابعة » . تهذيب الكمال رقم (٢٤٥٩) [● سلمة بن عبد الله بن عمر بن أبى سلمة ، وربما نسب إلى جد أبيه وإلى جده . مقبول . من الثالثة . لم يذكره المزى] / تقريب رقم (٢٥٠٠) .

٢٤٦٠ – تقريب (٢٥٠١) وفيه : « صدوق ، يخالف . من التاسعة » .

– تهذيب الكمال رقم (٢٤٦٠)

٢٤٦١ – تقريب (٢٥٠٢) وفيه : « ثقة . من السادسة » . تهذيب الكمال رقم (٢٤٦١)

٢٤٦٢ – تقريب ص (٢٤٨) وفيه : أنه ذكره للتمييز .

– تهذيب الكمال (١١/٣٠٠) . وفيه أن ابن ماجة روى له كما هنا . والله أعلم .

٨٩/أ **٢٤٦٣ - / سلمة بن عمرو ، ويقال : ابن وهب بن الأَكْوَع** ، واسمه سِنَان الأسلمى المدنى ؛ شهد بيعة الرضوان ، وبايع يومئذ ثلاث مرات . سكن الرَّبَذَة : وروى عن النبى ﷺ ، وعن أبى بكر ، وعمر ، وعثمان ، وطلحة . وعنه ابنه إياس ، ومولاه يزيد بن أبى عبيد ، وأبو سلمة بن عبد الرحمن ، وزيد بن أسلم ، وعدة . وكان يسبق الفَرَس شَدًّا على قدميه . مات بالمدينة سنة أربع وسبعين ، وهو ابن ثمانين سنة . (فع . أ . خ . م . ٤)

٢٤٦٤ - سلمة بن عوف بن سلامة الأنصارى : عن محمود بن لبيد ، عن عمر . وعنه داود بن الحُصَيْن ، وغيره . فيه نظر . (فع)

٢٤٦٥ - سلمة بن العَيَّار ، واسمه أحمد بن حِصْن الفَزَارِىّ مولاهم ، أبو مسلم الدمشقى : عن الأوزاعى ، وجعفر بن بَرْقَان ، وابن لهِيعة ، ومالك ، والليث ، وعدة . وعنه بَقِيَّة ، والوليد بن مسلم ، وأبو مسهر ، وآخرون . وثقه ابن حبان ، وغيره . وكان فاضلاً . توفى شابًّا سنة ثمان ، ويقال سنة ثلاث وستين ومائة . (ن)

٢٤٦٦ - سلمة بن الفضل الأَبْرَش الأنصارى مولاهم ، أبو عبد الرحمن الأزرق ، قاضى الرّى : روى عن إبراهيم بن طَهْمَان ، والثورى ، وابن إسحاق ، وخلق . وعنه ابن معين ، وعثمان بن أبى شيبة ، ومحمد بن حميد الرازى ، وآخرون . وثقه ابن معين ، وقال : كان يتشيع . وقال أبو حاتم : يُكْتَب حديثه ولا يُحْتَجُّ به . وقال ابن سعد : كان ثقة صدوقا ، وهو صاحب مغازى ابن إسحاق ، روى عنه « المبتدأ » و« المغازى » وكان مؤَدِّبًا . وقال « خ » : عنده مناكير . مات بعد التسعين ومائة . (د . ت)

٢٤٦٣ - تقريب (٢٥٠٣) تهذيب الكمال رقم (٢٤٦٢)

٢٤٦٤ - تعجيل المنفعة (ص ١٠٩) رقم (٣٩٩) وقال : « حذفه ابن شيخنا » . وفيه : « عن عمته » بدل : « عمر » ، وهو خطأ .

٢٤٦٥ - تقريب (٢٥٠٤) وفيه : « ثقة . من التاسعة » . تهذيب الكمال رقم (٢٤٦٣)

٢٤٦٦ - تقريب (٢٥٠٥) وفيه : « صدوق كثير الخطأ . من التاسعة ، مات بعد التسعين وقد جاوز المائة . تهذيب الكمال رقم (٢٤٦٤)

٢٤٦٧ – سلمة بن قيس الأشجعي الغَطَفَانِيّ ، نزيل الكوفة : له صحبة ، ورواية . وعنه أبو إسحاق السَّبِيعي ، وهلال بن يَسَاف . (أ . ت . ن . هـ)

٢٤٦٨ – سلمة بن قيصر : عن أبي هريرة ؛ روى حديثه لَهيعَة أبو عبد الله ، عن رجل سماه عنه . وهذا إسناد مجهول . (أ)

٢٤٦٩ – سلمة بن كُلْثوم الكِنْدِيّ الشامي الحمصي : عن جعفر بن بُرْقَان ، والأوزاعي ، وعدة . وعنه بقية ، ويحيى الوحاظي ، وآخرون . وكان أحد العباد . وثقوه . (هـ)

٢٤٧٠ – سلمة بن كُهَيْل بن حصين الحضرمي ، أبو يحيى الكوفي التَّنْعِيّ : عن جُنْدُب بن عبد الله البَجَلي ، وأبي جُحَيْفَة ، وابن أبي أَوْفى ، وأبي الطُّفَيْل ، وسُوَيد بن غَفَلة ، وسعيد بن جبير ، وعدة . وعنه « فه » وابناه ؛

٢٤٦٧ – تقريب (٢٥٠٦) . تهذيب الكمال رقم (٢٤٦٥) .

٢٤٦٨ – تعجيل المنفعة (ص ١٠٩) رقم (٤٠٠) ثم قال معقبًا على قول الحسيني : إنه مجهول : بل سلمة معروف ، ذكره في الصحابة : الحسن بن سفيان وأبو يعلى والطبراني وابن حبان وابن مندة ، وقال أحمد بن صالح المصري : له صحبة . وذكره البخاري فيمن اسمه سلامة ، وقال : روى عنه عمرو بن ربيعة ، ولا يصح حديثه . وقال ابن يونس : سلمة بن قيصر الحضرمي ، وأهل الشام يقولون سلامة من أصحاب رسول الله صلى الله عليه وآله وسلم ، روى عنه مرثد بن عبد الله اليزني وأبو الشعثاء عمرو بن ربيعة الحضرمي ، قال : وحديثه المسند معلول . ثم ذكر الاختلاف فيه ، وصوب أحمد بن صالح المصري : أنه سلمة بن قيصر ، وأنه روى عن النبي صلى الله عليه وآله وسلم بغير واسطة أبي هريرة ، وأن عبد الله بن يزيد المقرى وهو شيخ أحمد وهم فيه حيث زاد في السند أبا هريرة ، وقد وقع التصريح بسماع سلمة بن قيصر من النبي صلى الله عليه وآله وسلم في مسند أبي يعلى وغيره ، وكأن الحسيني تبع شيخه الذهبي في الميزان ؛ فإنه قال : سلمة بن قيصر تابعي أرسل ، لم يصح حديثه ، كذا قال ، والعمدة في هذا على ابن يونس فإنه أعرف بأهل مصر . الإكمال رقم (٣٢٧) .

وحديثه في المسند (٥٢٦/٢) .

[● سلمة بن قيس : في « سَلِمَه »] سيأتي – إن شاء الله تعالى / تهذيب الكمال .

٢٤٦٩ – تقريب (٢٥٠٧) وفيه : « صدوق . من التاسعة » . تهذيب الكمال رقم (٢٤٦٦)

٢٤٧٠ – تقريب (٢٥٠٨) وفيه : « ثقة . من الرابعة » .

– تهذيب الكمال . رقم (٢٤٦٧) .

يحيى ومحمد ، وشعبة ، والثورى ، والأعمش ، وحماد بن سلمة ، ومِسْعَر ، وخلق . وثقه ابن معين ، والعجلى ، وأبو زرعة ، وأبو حاتم ، وغيرهم . وقال أحمد : مُتْقِن للحديث . وقال يعقوب بن شيبة : ثقة ثبت ، على تَشَيُّعِه . وقال يحيى بن سلمة : ولد أبى سنة سبع وأربعين ، ومات يوم عاشوراء سنة إحدى وعشرين ومائة . (فع . فه . أ . خ . م . ٤)

٢٤٧١ – سلمة بن المُحَبِّق ، وقيل : ابن ربيعة بن المُحَبِّق ، واسم المحبق صخر بن عبيد ؛ ويقال بالعكس ، الهذلى البصرى ، له صحبة ، ورواية : عن النبى ﷺ ، وعن عبادة بن الصامت . وعنه ابن سِنَان ، والحسن البصرى . وقَبِيصة بن ذُؤَيْب ، وغيره . (أ . د . ن . هـ)

٢٤٧٢ – سلمة بن محمد بن عمار بن ياسر العنسى ، المدنى : عن جده عمار ، ويقال : عن أبيه ، عن جده . وعنه على بن زيد بن جُدْعَان . قال « خ » : أراه أخا أبى عبيدة ، ولا نعرف أنه سمع من عمار أم لا . وقال ابن حبان : منكر الحديث .

(أ . د . هـ)

٢٤٧٣ – سلمة بن موسى : عن سعيد بن جبير . وعنه ابن عيينة . (فع)

٢٤٧١ – تقريب (٢٥٠٩) . تهذيب الكمال رقم (٢٤٦٨)

٢٤٧٢ – تقريب (٢٥١٠) وفيه : « مجهول . من الخامسة » . تهذيب الكمال رقم (٢٤٦٩)

● ذكر ابن حجر هذه الترجمة : (ص ١٠٩) رقم (٤٠١) : سلمة بن معاوية أبو قرة ، عن سلمان ، وعنه ابن إسحاق ، ذكره الهيثمى وتبعه ابن شيخنا ، ولم يذكره الحسينى فأجاد ، فإنه لم يقع مسمى فى المسند ، وأبو قرة الذى يسمى سلمة بن معاوية هو آخر ، وأما الراوى عن سلمان فلا يعرف اسمه ، وقد ذكره أبو أحمد الحاكم فيمن لا يعرف اسمه ، والراوى عنه أبو إسحاق وهو السبيعى ، لا ابن إسحاق ، والله أعلم .

٢٤٧٣ – تعجيل المنفعة (ص ١٠٩) رقم (٤٠٢) وفيه : « قال عبد الله بن أحمد : سألت أبى عنه فقال : لا أرى به بأسًا ، وذكره ابن حبان فى الثقات » .

● ذكر ابن حجر هذه الترجمة للتمييز (تعجيل ص ١١٠ رقم ٤٠٣) : سلمة بن موسى الأنصارى ، أبو موسى الدمشقى ، روى عن الأوزاعى ، وعنه الهيثم بن مروان وأحمد بن إبراهيم بن هشام ، مات سنة سبع عشرة ومائتين ، أرخه أبو سليمان بن زيد .

٢٤٧٤ – سلمة بن نُبَيْط بن شَرِيط الأشجعي : أبو فِرَاس الكوفي : عن أبيه ، وله صحبة ، ويقال : عن رجل عنه ، وعن نعيم بن أبي هند ، والضحاك ، وغيرهم . وعنه « فه » ، والثوري ، ووكيع ، وأبو نعيم ، وابن المبارك ، وجماعة . وثقه أحمد ، ويحيى ، وغير واحد . وكان أبو نعيم ، ووكيع يفتخران به .

(فه . أ . د . ن . هـ)

٢٤٧٥ – سلمة بن نُعيم بن مسعود الأشجعي ، له ولأبيه صحبة : روى عن النبي ﷺ ، وعن ابنه نعيم . وعنه أبو مالك الأشجعي ، وسالم بن أبي الجعد . (أ . د)

٢٤٧٦ – سلمة بَن نُفَيْل السَّكُونِيّ الحضرمي : / له صحبة ورواية . وعنه ٨٩/ب جُبَيْر بن نُفَيْر ، وضَمْرَة بن حَبِيب ، وغيرهما . (أ . ن)

٢٤٧٧ – سلمة بن وَرْدَان الليثي الجُنْدَعِيّ مولاهم ، أبو يعلى المدني : عن أنس ، وسالم بن عبد الله ، ومالك بن أَوْس ، وغيرهم . وعنه الثوري ، وابن المبارك ، والقَعْنَبِي ، وابن وهب ، وخلق . وَهَّاه ابن معين . وقال أحمد : منكر الحديث . (أ . ت . هـ)

٢٤٧٨ – سلمة بن وَهْرام اليماني : عن طاوس ، وعِكْرِمَة ، وغيرهما . وعنه ابنه عبيد الله ، وابن عُيَيْنَة ، وجماعة . ضعفه ابن معين ، وأبو زرعة ، وغيرهما . وضعفه أحمد ، وغيره . (أ . ت . هـ)

٢٤٧٤ – التقريب (٢٥١١) وفيه : ثقة ، يقال : « اختلط . من الخامسة » .
– تهذيب الكمال رقم (٢٤٧٠)

٢٤٧٥ – تقريب (٢٥١٢) . تهذيب الكمال رقم (٢٤٧١)

٢٤٧٦ – تقريب (٢٥١٣) . تهذيب الكمال رقم (٢٤٧٢)

٢٤٧٧ – تقريب (٢٥١٤) وفيه : « ضعيف . من الخامسة ، مات سنة بضع وخمسين ومائة » . [بخ – ت – ق] . تهذيب الكمال رقم (٢٤٧٣)

٢٤٧٨ – تقريب (٢٥١٥) وفيه : « صدوق . من السادسة » . تهذيب الكمال رقم (٢٤٧٤)

٢٤٧٩ – سلمة بن يزيد الجُعْفِيّ ، كوفى : له صحبة ، ورواية . وعنه عَلْقَمة ابن قيس ، ويزيد بن مُرّة ، وغيرهما . (أ . ن)

٢٤٨٠ – سلمة بن أبى يزيد المدنى : عن جابر . وعنه ابنه عمر ، وكثير بن زيد . وثقه ابن حبان . (أ)

٢٤٨١ – سلمة الأنصارى : عن أبيه ؛ أن أبويه اختصما فيه إلى النبى ﷺ . وعنه ابنه عبد الحميد ، قاله عثمان البَتِّيّ عنه . وفيه جهالة . (أ . ن . هـ)

٢٤٨٢ – سلمة الليثى مولاهم المدنى : عن أبى هريرة . وعنه ابنه يعقوب . قال « خ » : لا يعرف له سماع من أبيه ، ولا لأبيه من أبى هريرة . (د . هـ)

٢٤٨٣ – سلمة المكى : عن جابر . وعنه عبد الله بن مسلم بن هُرْمُز . مجهول . (أ . هـ)

* * *

٢٤٨٤ – سَلِمة ، بكسر اللام ، ويقال بفتحها ، وهو ابن قيس ، وقيل : ابن نُفَيْع البصرى : له صحبة ، ووفادة ، ورواية . وعنه ابنه عمرو بن سلمة الجَرْمِى . (أ . خ . د . ن)

٢٤٧٩ – تقريب (٢٥١٦) وفيه : ويقال : يزيد بن سلمة ، وهو مقلوب ، وله ذكر فى صحيح مسلم [قد – س] . تهذيب الكمال رقم (٢٤٧٥)

٢٤٨٠ – لم أجده فى تعجيل المنفعة ، وذكره المصنف فى الإكمال (ص ١٧٥) رقم (٣٢٨)

٢٤٨١ – تقريب (٢٥١٧) وفيه : « صحابى له حديث مختلف فى إسناده » .
– تهذيب الكمال رقم (٢٤٧٦)

٢٤٨٢ – تقريب (٢٥١٨) وفيه : « ليّن الحديث . من الثالثة » . تهذيب الكمال رقم (٢٤٧٧)

٢٤٨٣ – تقريب (٢٥١٨) وفيه : « مقبول . من الرابعة » [بخ – ق]
– تهذيب الكمال رقم (٢٤٧٨) (بخ – ق)

٢٤٨٤ – تقريب (٢٥١٩) . تهذيب الكمال رقم (٢٥٣٥)
[● سَلَمُويه . هو سليمان بن صالح] – يأتى – إن شاء الله تعالى / [رقم ٢٥٣٥]

٢٤٨٥ – سَـلِيط بن أيوب بن الحكم الأنصارى المدنى : عن أبيه ، والقاسم ابن محمد ، وغيرهما . وعنه ابن إسحاق ، وجماعة . وثقه ابن حبان . (أ . د . ن)

٢٤٨٦ – سَـلِيط بن عبد الله التميمى الطَّـــهَوِىّ : عن ابن عمر ، وذهيل ابن عوف . وعنه حجاج بن أرطاة ، وجَسْر بن فَرْقَد ، وثقه ابن حبان . وقال « خ » : إسناده مجهول . (أ . هـ)

* * *

٢٤٨٧ – سُـلَيْك بن مِسْحِلَ الفزارى [1] : عن عمر ، وسعد ، وحذيفة . وعنه صِلَة بن زُفَر ، وبلال بن يحيى ، وغيرهما . وثقه ابن حبان . وقال ابن سعد : كان قليل الحديث . (أ)

* * *

٢٤٨٨ – سُـلَيم بن أخضر البصرى : عن سليمان التيمى ، وابن عون ، وشعبة ، والثورى ، وجماعة . وعنه ابن مهدى ، ويحيى ، والقَوَارِيرِى ، والأَصْمَعِىّ ، وآخرون . وثقه يحيى ، وأبو زرعة ، والنسائى ، وغيرهما . وقال أحمد : من أهل الصدق والأمانة . (أ . م . د . ت . ن)

٢٤٨٥ – تقريب (٢٥٢٠) وفيه : « مقبول . من السادسة » . تهذيب الكمال رقم (٢٤٨٠)

٢٤٨٦ – تقريب (٢٥٢١) وفيه : « مجهول . من السادسة » . تهذيب الكمال رقم (٢٤٨١) [● سليط بن عبد الله بن يسار ، عن ابن عمر ، وعنه خالد بن أبى عثمان الأموى] / تمييز / [تقريب : مجهول . من الثالثة . رقم ٢٥٢٢ – تهذيب الكمال رقم (٢٤٨٢)]

٢٤٨٧ – تعجيل المنفعة (ص ١١٠) رقم (٤٠٤) . وفيه : « قال البخارى سمع حذيفة » .

(١) كذا فى المخطوط ، والإكمال (ص ١٧٥) رقم (٣٢٩) « الفزارى » . وفى تعجيل المنفعة (ص ١١٠) : « الرازى » . وهو خطأ وفى خطأ وفى المحققة ذكره على الصواب [٦٠٦/١] .

٢٤٨٨ – التقريب (٢٥٢٣) وفيه : « ثقة ، ضابط . من الثامنة ، مات سنة ثمانين ومائة » . – تهذيب الكمال رقم (٢٤٨٣)

٢٤٨٩ - سُلَيْم بن أسود بن حَنْظَلَة ، أبو الشعثاء المحاربى الكوفى : عن عمر ، وابن مسعود ، وحذيفة ، وأبى أيوب ، وأبى موسى ، وأبى هريرة ، وأبى ذَرّ ، وعائشة ، وعدة . وعنه ابنه أشعث ، وإبراهيم النَّخَعِىّ ، وأبو إسحاق السَّبِيعِىّ ، وحبيب بن أبى ثابت ، وآخرون . وثقه ابن معين ، وغيره . وقال أحمد وأبو حاتم : لا يُسْأَل عن مثله . (فه . أ . خ . م . ٤)

٢٤٩٠ - سُلَيْم بن جُبَيْر ، ويقال : ابن جبيرة الدَّوْسِىّ ، أبو يونس المصرى : عن مولاه أبى هريرة ، وأبى أُسَيْد الساعدى . وعنه ابن لهيعة ، والليث ، وآخرون . وثقه « ن » . وقال غيره : مات سنة ثلاث وعشرين ومائة . (أ . م . د . ت)

٢٤٩١ - سُلَيْم بن عامر الكَلَاعِىّ الخَبَائِرِىّ ، أبو يحيى الحمصى : عن ابن الزبير ، وأبى الدرداء ، والمقداد ، وتميم الدَّارِىّ ، وأبى هريرة ، وعدة . وعنه ثور بن يزيد ، وحَرِيز بن عثمان ، ومعاوية بن صالح ، وآخرون . وثقه « ن » والعجلى ، وغيرهما . (أ . م)

٢٤٨٩ - التقريب (٢٥٢٤) وفيه : « ثقة باتفاق . من كبار الثالثة . مات فى زمن الحجاج ، وأرّخه ابن قانع : سنة ثلاث وثمانين » . تهذيب الكمال رقم (٢٤٨٤) .

● ذكر ابن حجر في تعجيل المنفعة (ص ١١٠) رقم (٤٠٥) هذه الترجمة : سليم بن بشير ابن حَجْل القيسى البصرى ، عن عكرمة عن ابن عباس رفعه : « التقى مؤمنان على باب الجنة : غنى وفقير ، فجلس الغنى » الحديث رواه عنه دويد الخراسانى ، وروى أيضًا : عن رجل غير مسمى عن أبى هريرة . وروى عنه أيضًا وهيب بن خالد ، وأبو عوانة ، وأبو عاصم العبادانى ، وعبد الوهاب الخفاف ، وآخرون ، قاله ابن أبى حاتم . وقال إسحاق بن منصور ، عن يحيى بن معين : ليس به بأس . وذكره ابن حبان فى (الثقات) فيمن اسمه سَلْم بفتح أوله وسكون اللام ، وقال : روى عن أبى هريرة . ولم نره بينهما عكرمة ، كذا قال ، وقد تقدم عن ابن أبى حاتم أنه روى عن رجل غير مسمى عن أبى هريرة . (أ) [وفى المسند سليم بن بشير ٣٠٤/١ رقم ٢٧٧١]

[● سليم بن جابر ، وبالعكس - أبو جُرَىّ الهجيمى - يأتى فى الكنى] - إن شاء الله تعالى .

٢٤٩٠ - التقريب (٢٥٢٦) وفيه : « ثقة . من الثالثة » [بخ - م - د - ت]
- تهذيب الكمال رقم (٢٤٨٦) (بخ - م - د - ت)

٢٤٩١ - تقريب (٢٥٢٧) وفيه : « ثقة . من الثالثة ، غلط من قال : إنه أدرك النبى - ﷺ - مات سنة ثلاثين ومائة » [بخ - م - ٤] . تهذيب الكمال رقم (٢٤٨٧) (بخ - م - ٤)

٢٤٩٢ – سُـلَيم بن عبد ، ويقال : ابن عبد الله السلولى الكنانى الكوفى : عن حذيفة . وعنه أبو إسحاق السَّبِيعِىّ فقط . وثقه ابن حبان ، وقال : شهد غزوة طبرستان . وقال العجلى : عمارة بن عبد ، وسليم بن عبد وزِرٌّ [1] بن عبد ؛ كوفيون سلوليون ثقات . (أ)

٢٤٩٣ – سُـلَيم بن مُطَيْر الوادى ، من أهل وادى القرى : روى عن أبيه . وعنه هشام بن عمار ، وأحمد بن أبى الحَوَارِىّ . قال أبو حاتم : محله الصدق . وقال ابن حبان : منكر الحديث على قلة روايته . (د)

٢٤٩٤ – / سـليم الأنصارى السَّلَمِىّ ، من بنى سلمة ، عداده فى أهل المدينة ، شهد بدرًا وأحدا واستشهد بها : روى عنه معاذ بن رفاعة الأنصارى ، وقد قيل فيه : سليم بن الحارث بن ثعلبة بن كعب بن عبدالأشهل الأنصارى البخارى ، فجعله ابن مندة وأبو نعيم وغيرهما واحدا ، وفرّق ابن عبد البر بينهما ولم ينسب الأول ونسب الثانى ، كما ذكرناه ، والصواب التفريق ؛ فإن الأول استشهد بأحد ، والثانى استشهد يوم الخندق ، والله أعلم . (أ) ٩٠/أ

٢٤٩٢ – تعجيل المنفعة (ص ١١٠)

(١) كذا فى المخطوط « زرين » وفى تعجيل المنفعة (ص ١١٠) « زيد » .

٢٤٩٣ – تقريب (٢٥٢٩) وفيه : « لين الحديث . من الثامنة » . تهذيب الكمال رقم (٢٤٨٨)

٢٤٩ – تعجيل المنفعة (ص ١١٠ – ١١١) رقم (٤٠٧) وأضاف : الحارث بن ثعلبة بن كعب ابن عبد الأشهل فى نسبه هو ابن جابر بن دينار بن النجار فهو خزرجى ، وليس عبد الأشهل فى نسبه الذى ينسب إليه الأوْسِيُّون ، كسعد بن معاذ وأسيد بن حضير ، وأما الذى جزم بأنه استشهد بالخندق بعد أن ذكر أولا أنه استشهد بأحد ، فهو الذى جاء الحديث من طريقه ، وهو من رهط سعد بن معاذ ، ولم يسم أبوه فى معظم الروايات ، وسمى فى بعضها الحارث ، ومن ثم التبس بالآخر وهو عند الخطيب فى المبهمات . أخرج أحمد والطحاوى والبغوى والطبرانى من طريق وهيب بن خالد وغيره ، عن عمرو ابن يحيى المازنى عن معاذ ابن رفاعة عن رجل من بنى سلمة يقال له سليم أنه أتى رسول الله صلى الله عليه وآله وسلم ، فقال : يا رسول الله إن معاذ بن جبل يأتينا بعدما ننام ونكون فى أعمالنا بالنهار ، فينادى بالصلاة ، فنخرج إليه فيطول بنا ، الحديث . ومنهم من قال : عن معاذ بن رفاعة أن رجلا من بنى سلمة جاء ، فذكره ، وهو الأكثر فى الروايات ، وصورته مرسل . الإكمال رقم (٣٣٢) . [حم ٧٤/٥]

٢٤٩٥ – سُلَيم المكى ، أبو عبيد الله : عن مجاهد . وعنه ابن جريج ، وجماعة . وثقه ابن حبان . (ن)

٢٤٩٦ – سُلَيم ، مولى ليث : عن أسامة بن زيد . وعنه أبو معشر . لا يعرف . (أ)

٢٤٩٧ – سَلِيم بن حَيّان بن بِسْطَام الهُذَلِىّ البصرى : عن أبيه ، وأيوب ، وحميد بن هلال ، ونافع ، وقتادة ، وعمرو بن دينار ، وطائفة . وعنه ابناه ؛ عبد الرحمن وعبد الرحيم ، ويحيى القطان ، وابن مهدى ، وعفان ، ويزيد بن هارون ، وآخرون . وثقه أحمد ، ويحيى ، والنسائى . (أ . خ . م . د . ت . هـ)

* * *

٢٤٩٨ – سليمان بن أرقم ، أبو معاذ البصرى ، مولى الأنصار : عن الحسن ، وابن سيرين ، وعطاء ، وعمر بن عبد العزيز ، وعدة . وعنه الزهرى ؛ وهو أحد شيوخه ، والثورى ، وزيد بن الحباب ، وبقية ، وآخرون . وهّاه أحمد ، ويحيى ، وغير واحد . وقال « خ » : تركوه . (فع . د . ت . ن)

٢٤٩٩ – سليمان بن الأشعث بن شداد بن عمرو الأزدى ، الإمام العَلَم ، أبو داود السِّجِسْتَانى ، صاحب كتاب « السنن » وغيره ، ولد سنة اثنتين

٢٤٩٥ – تقريب (٢٥٣٠) وفيه : « صدوق . من السادسة » [بخ – خد – س]
– تهذيب الكمال رقم (٢٤٨٩)

٢٤٩٦ – تعجيل المنفعة (ص ١١١) رقم (٤٠٨) . الإكمال رقم (٣٣١) .

٢٤٩٧ – تقريب (٢٥٣١) وفيه : « ثقة . من السابعة » [٤] .
– تهذيب الكمال رقم (٢٤٩٠) (٤ . سى) .
وقد سقطت هذه الترجمة من الخلاصة – كما فى النسخة التى عندى . والله أعلم .

٢٤٩٨ – تقريب (٢٥٣٢) وفيه : « ضعيف . من السابعة » . تهذيب الكمال رقم (٢٤٩١)

٢٤٩٩ – تقريب (٢٥٣٣) وفيه : « ثقة ، حافظ ، مصنف السنن وغيرها ، من كبار العلماء . من الحادية عشرة » . [ت – س] . تهذيب الكمال رقم (٢٤٩٢) (ت)

ومائتين : وروى عن القَعْنَبِيّ ، ومسلم بن إبراهيم ، وأبى عمر الحَوْضِيّ ، وأبى الوليد الطيالسى ، وأحمد ، ويحيى ، وإسحاق ، وابن المدائنى ، وخلق بمصر ، والشام ، والحجاز ، والعراق ، وخراسان ، والجزيرة . روى عنه « ت » وابنه أبو بكر بن أبى داود ، وحرب الكِرْمَانِيّ ، وزكريا السَّاجِيّ ، وأبو عَوَانَة ، وعَبْدَان ، وأبو بشر الدُّولَابِيّ ، وأبو بكر الخلَّال ، والنجاد ، وخلق . وروى عنه السنن جماعة منهم ؛ ابن دَاسة ، وأبو على اللؤلؤىّ ، وأبو سعيد الأعرابى ، وأبو الطيب البغدادى ، وعلى بن الحسن بن العبد ، وأحمد بن على البصرى . قال أبو بكر الخلَّال : أبو داود الإمام المقدم فى زمانه ، رجل لم يسبقه أحد إلى معرفته ، بتخريج العلوم ، وبصره بمواضعه فى زمانه ، سمع منه أحمد بن حنبل حديثًا واحدًا ، كان أبو داود يذكره . وقال محمد بن إسحاق الصنعانى وإبراهيم الحربى : لما صنف أبو داود كتاب السنن : أُلِين لأبى داود الحديث كما أُلِين لداود الحديد . وقال ابن حبان : أبو داود أحد أئمة الدنيا ؛ فقها ، وعلما ، وحفظا ، ونُسُكًا ، وورعا ، وإتقانا ؛ جمع ، وصنف ، وذَبَّ عن السنن . وقال ابن داسة : سمعت أبا داود يقول : كتبت عن رسول الله ﷺ خمس مائة ألف حديث ، انتخبت منها ما ضمنته هذا الكتاب - يعنى كتاب « السنن » - جمعت فيه أربعة آلاف حديث ، وثمان مائة حديث ؛ ذكرت الحديث الصحيح ، وما يشبهه ويقاربه . وقال أبو بكر الصولى : سمعت زكريا بن يحيى الساجى يقول : كتاب الله أصل الإسلام ، وكتاب السنن لأبى داود عهد الإسلام . قال أبو عبيد الآجرى : مات أبو داود فى شوال سنة خمس وسبعين ومائتين .

أخبرنا أبو محمد القاسم بن المظفر بن عساكر شِفَاهًا سنة اثنتين وعشرين وستمائة ، أنا أبو عبد الله محمد بن إبراهيم الأربلى سنة إحدى وثلاثين وستمائة ، أنا عبد الله بن محمد بن النقور ، أنا أحمد بن المظفر التمار ، ثنا أبو القاسم عبد الرحمن بن عبيد الله الحرقى إملاء ، ثنا أحمد بن سلمان النجاد ، ثنا أبو داود ، ثنا نصر بن على ، ثنا أبو أحمد - يعنى الزبيرى ، ثنا إسرائيل ، عن أبى إسحاق ، عن البَرَاء قال : كان الرجل إذا صام فنام لم يأكل إلى مثلها من القَابِلَة ، وإن قيس بن صرمة الأنصارى أتى امرأته ، وكان صائما فقال : أعندك شىء؟ قالت : لعلّى أذهب فأطلب لك / فذهبت وغلبته عينه ، فجاءت ، فقالت: ٩٠/ب

خَيْبَةً لك ، فذكر ذلك للنبي ﷺ فنزلت ﴿ أُحِلَّ لَكُمْ لَيْلَةَ ٱلصِّيَامِ ٱلرَّفَثُ إِلَىٰ نِسَآئِكُمْ ﴾ [1] إلى قوله ﴿ من الفجر ﴾ .

ورواه « خ » في الصوم ؛ عن عبيد الله بن موسى ، عن إسرائيل [2] . (ت)

٢٥٠٠ – سليمان بن أيوب بن سليمان بن داود الأسدى ، أبو أيوب الدمشقى : عن أبيه ، ودُحَيْم ، وصفوان بن صالح ، وجماعة . وعنه « ن » وقال : صدوق . وقال غيره : مات سنة تسع وثمانين ومائتين . (ت)

٢٥٠١ – سليمان بن بَابَيْه المكى : عن أم سلمة . وعنه ابن جريج ، وأبو الزبير المكى . وثقه ابن حبان . (ن)

٢٥٠٢ – سليمان بن بُريدة بن الحُصَيْب الأسلمى ، المروزى ، ولد زمن عمر : وروى عن أبيه ، وعِمْرَان بن حُصَين ، وعائشة ، ويحيى بن يَعْمَر . وعنه علقمة ابن مَرْثَد ، والقاسم بن مُخَيْمر ، ومحارب بن دِثَار ، وجماعة . وثقه ابن معين ، وأبو حاتم ، والعجلى . ومات سنة خمس ومائة . (فع . فه . أ . م . ٤)

---

(١) البقرة – آية ١٨٧ .

(٢) خ : (١٢٩/٤ فتح) (٣٠) كتاب الصوم (١٥) باب قول الله جل ذكره : ﴿ أُحِلَّ لَكُمْ لَيْلَةَ ٱلصِّيَامِ ﴾ – الآية – حديث رقم (١٩١٥) وانظر طرفه رقم (٤٥٠٨)

٢٥٠٠ – التقريب (٢٥٣٤) وفيه : صدوق . من الثانية عشرة . تهذيب الكمال رقم (٢٤٩٣)

[● سليمان بن أيوب بن سليمان أبو أيوب ، صاحب البصرى ، صدوق . من العاشرة مات سنة خمس وثلاثين] / تمييز / تقريب : رقم (٢٥٣٥) .

[● سليمان بن أيوب بن سليمان بن موسى بن طلحة التيمى ، صدوق يخطئ . من التاسعة] / تمييز / تقريب : رقم (٢٥٣٦)

٢٥٠١ – التقريب (٢٥٣٧) وفيه : « مقبول . من الرابعة » . تهذيب الكمال رقم (٢٤٩٤)

٢٥٠٢ – تقريب (٢٥٣٨) وفيه : « ثقة . من الثالثة » . تهذيب الكمال رقم (٢٤٩٥)

٢٥٠٣ – سليمان بن بسر [١] الخزاعى ، كوفى : روى عن خاله مالك بن عبد الله الخثعمى قال : غزوت مع رسول الله ﷺ فلم أصل خلف إمام كان أوجز منه . وعنه منصور بن حيان الأسدى . وثقه ابن حبان . (أ)

٢٥٠٤ – سليمان بن بلال التيمى مولاهم المدنى ، أحد علماء البصرة : روى عن زيد بن أسلم ، وعبد الله بن دينار ، وجعفر الصادق ، وهشام بن عُرْوَة ، وحُمَيْد الطويل ، وخلق . وعنه ابنه أيوب ، والمُعَافَى بن عِمْرَان ، وابن وهب ، وابن المبارك ، وخلق . وثقه أحمد ، ويحيى ، وابن المدينى ، وغير واحد . وقال ابن سعد : كان بربريًّا جميلا حسن الهيئة عاقلًا ، وكان يفتى بالبلد ، وولى خراج المدينة ، وكان ثقة كثير الحديث . مات سنة اثنتين وسبعين ومائة . (فع . أ . خ . م . ٤)

٢٥٠٥ – سليمان ، ويقال سلمان بن تَوْبة النَّهْرَوانى البغدادى : عن يزيد بن هارون ، وشَبَابَة ، وخلق . وعنه «هـ» وابن صاعد ، وعدة . وثقه الدارقطنى . وقال غيره : مات سنة إحدى وستين ومائتين . (هـ)

٢٥٠٦ – سليمان بن جابر الهَجَرِىّ : عن ابن مسعود . وعنه عوف الأَعْرَابِىّ . مجهول . (ت . ن)

٢٥٠٧ – سليمان بن جُنَادة بن أبى أمية الأَزْدِىّ : عن أبيه ، عن

٢٥٠٣ – تعجيل المنفعة (ص ١١١) رقم (٤٠٩) . الإكمال رقم (٣٣٣)

(١) فى التعجيل غير المحقق وإكمال قلعجى « بشر » بدل « بسر » وهو خطأ .

٢٥٠٤ – تقريب (٢٥٣٩) وفيه : « ثقة . من الثامنة . مات سنة سبع وسبعين ومائة » .
- تهذيب الكمال رقم (٢٤٩٦)

٢٥٠٥ – تقريب (٢٥٤٠) وفيه : « صدوق . من الحادية عشرة » . مات سنة اثنتين وستين .
- تهذيب الكمال رقم (٢٤٩٧)

٢٥٠٦ – تقريب (٢٥٤١) وفيه : « مجهول . من الخامسة » . تهذيب الكمال رقم (٢٤٩٨)

٢٥٠٧ – تقريب (٢٥٤٢) وفيه : « منكر الحديث . من السادسة » .
- تهذيب الكمال رقم (٢٤٩٩)

عبادة بن الصامت فى القيام للجنازة حتى توضع فى اللحد ، رواه عنه ابنه عبد الله . قال « خ » : هو منكر ولم يتابع فى هذا . (د . ت . هـ)

٢٥٠٨ – سليمان بن الجَهْم بن أبى الجَهْم الأنصارى ، أبو الجهم الجُوزَجَانِىّ : عن مولاه البراء بن عازب ، وأبى مسعود الأنصارى ، وجماعة . وعنه مُطَرِّف بن طَرِيف ، وأَثْنَى عليه خيرا . ووثقه ابن حبان . (أ . د . ن . هـ)

٢٥٠٩ – سليمان بن حبيب المحاربى الدمشقى ، قاضى الخلفاء : روى عن أبى أُمامة ، وأبى هريرة ، وأنس ، ومعاوية ، وغيرهم . وعنه عمر بن عبد العزيز ؛ أحد شيوخه ، والزهرى ؛ وهو من أقرانه ، والأوزاعى ، وآخرون . وثقه «ن » والنَّسَائِىّ والعِجْلِىّ . وقال « د » : قضى بدمشق أربعين سنة . وقال الواقدى ، وغيره : مات سنة ست وعشرين ومائة . (أ . خ . د . هـ)

٢٥١٠ – سليمان بن حرب الأَزْدِىّ البصرى ، أحد الأعلام ، نزيل مكة وقاضيها : روى عن شعبة ، والحمادين ، وجرير بن حازم ، وطبقتهم . وعنه « أ ، خ » ويحيى القطان ، مع تقدمه ، وابن راهويه ، والفَلَّاس ، والدارمى ، وأبو بكر بن أبى شيبة ، وخلق . قال أبو حاتم : إمام من الأئمة ، كان لا يدلس ، ويتكلم فى الرجال ، وفى الفقه ، وليس بدون عفان ، ولعله أكبر منه ، ولقد حضرت مجلسه ببغداد ، فحزّروا من حضر مجلسه أربعين ألف رجل . وقال «ن » : ثقة مأمون . وقال ابن سعد : كان ثقة ، كثير الحديث ، وقد ولى قضاء مكة ، ثم عزل ، فرجع إلى البصرة ، فلم يزل بها حتى توفى فى ربيع الآخر ، سنة أربع وعشرين ومائتين . (أ . خ . م . ٤)

٢٥٠٨ – التقريب (٢٥٤٣) وفيه : « ثقة . من الثالثة » . تهذيب الكمال رقم (٢٥٠٠)

● سليمان بن حِبَّان ، أو إسماعيل بن حبان تقدم / = رقم (٤١٩)

٢٥٠٩ – تقريب (٢٥٤٤) وفيه : « أبو أيوب الدارانى ، ثقة . من الثالثة ، مات سنة ست وعشرين » . تهذيب الكمال رقم (٢٥٠١)

٢٥١٠ – تقريب (٢٥٤٥) وفيه : « ثقة ، إمام ، حافظ . من التاسعة » . مات سنة أربع وعشرين ، وله ثمانون سنة . تهذيب الكمال رقم (٢٥٠٢)

٢٥١١ – سليمان بن حيّان الأَزْدِىّ ، أبو خالد الأحمر الكوفى : عن عاصم الأحول ، وسليمان التَّيْمِىّ ، وحميد الطويل ، وخلق . / وعنه أحمد ، وإسحاق ، وابن نُمَيْر ، وأبو بكر بن أبى شيبة ، وأبو كريب ، وهَنَّاد ، وخلق ؛ منهم ابن إسحاق ، أحد شيوخه . وثقه ابن المدينى ، وابن معين ، وغيرهما . وقال ابن معين أيضا : ليس بحجة . وقال أبو حاتم : صدوق . وقال غيره : مات سنة تسعين ومائة . (أ . خ . م . ٤) ٩١/أ

٢٥١٢ – سليمان بن خَرَّبوذ : عن شيخ من أهل المدينة ، عن عبد الرحمن ابن عوف قال : « عممنى النبى ﷺ فسَدَلَهَا » . وعنه عثمان بن عثمان الغَطَفَانِىّ . مجهول ، عن مثله . (د)

٢٥١٣ – سليمان بن داود بن الجارود ، أبو داود الطيالسى البصرى الحافظ ، أحد الأعلام : روى عن ابن عَوْن ، وأيمن بن نَابِل ، وهشام الدَّسْتَوائى ، والثورى ، والحَمَّادين ، وشعبة ، وابن المبارك ، وخلق . وعنه جرير بن عبد الحميد ؛ أحد شيوخه ، وأحمد ، وابن المدينى ، وبُنْدَار ، وإسحاق الكوسَج ، والكُدَيْمِىّ ، وخلق كثير . قال الفَلَّاس : ثقة ، ما رأيت فى المُحَدِّثين أحفظ منه ، سمعته يقول : أسرد ثلاثين ألف حديث ولا فخر . وقال ابن المدينى : ما رأيت أحدًا أحفظ من أبى داود . ووثقه أحمد ، والنسائى ، وغير واحد . وقال العِجْلِىّ : ثقة ، كثير الحفظ ، رحلت إليه فأصبته مات قبل قدومى بيوم . وقال ابن سعد : كان ثقه كثير الحديث ، وربما غلط . توفى بالبصرة سنة ثلاث ومائتين ، وهو ابن اثنتين وسبعين سنة لم يستكملها . (أ . خ . م . ٤)

٢٥١١ – تقريب (٢٥٤٧) وفيه : « صدوق ، يخطئ . من الثامنة » .

– تهذيب الكمال رقم (٢٥٠٤)

٢٥١٢ – تقريب (٢٥٤٩) وفيه : « مجهول . من السادسة » . تهذيب الكمال رقم (٢٥٠٦)

٢٥١٣ – تقريب (٢٥٥٠) وفيه : « ثقة حافظ ، غلط فى أحاديث . من التاسعة ، مات سنة أربع ومائتين » . [خت – م – ٤] تهذيب الكمال رقم (٢٥٠٧) (خت – م – ٤)

٢٥١٤ – سليمان بن داود بن حماد المَهْرِىّ ، أبو الربيع المصرى : عن أبيه ، وجده لأمه الحجاج بن رِشْدِين بن سعد ، وابن وهب ، وعدة . وعنه « د ، ن » وزكريا السَّاجِىّ ، وآخرون . وثقه « ن » . وقال « د » : قَلّ من رأيت فى فضله . مات سنة ثلاث وخمسين ومائتين . (د . ن)

٢٥١٥ – سليمان بن داود بن داود بن على بن عبد الله بن عباس الهاشمى ، أبو أيوب البغدادى : عن إبراهيم بن سعد ، وابن عُيَيْنَة ، وعبثر بن القاسم ، وعدّه . وعنه أحمد ، والبخارى ، وإبراهيم الحربى ، وتمتام ، وطائفة . قال الشافعى : ما رأيت أعقل من رجلين : أحمد بن حنبل ، وسليمان بن داود الهاشمى . ووثقه العجلى ، وأبو حاتم ، وغير واحد . وقال ابن سعد : ثقة ، مات ببغداد سنة تسع عشرة ومائتين . (أ . ٤)

٢٥١٦ – سليمان بن داود بن رُشَيْد البَغْدادِىّ ، الخُتُّلى : عن محمد بن حرب الخَوْلَانِىّ ، وأبى حفص الأبار . وعنه « م » ، وأبو يَعْلَى ، وعبد الله بن أحمد ، وعدة . وثقه الخطيب . وقال البغوى : مات سنة إحدى وثلاثين ومائتين . (م)

٢٥١٧ – سليمان بن داود الهُنَائِىّ البصرى الصَّائِغ : عن ثابت البُنَانِىّ ، وقيل : عن أبيه ، عنه . وعنه ابنه داود ، وغيره . فيه نظر . (هـ)

٢٥١٨ – سليمان بن داود الخَوْلَانِىّ الرازى : عن الزُّهْرِىّ ، وعمر

٢٥١٤ – تقريب (٢٥٥١) وفيه : « ثقة . من الحادية عشرة » . تهذيب الكمال رقم (٢٥٠٨)

٢٥١٥ – تقريب (٢٥٥٢) وفيه : « الفقيه ، ثقة جليل ، قال أحمد : يصلح للخلافة . من العاشرة » . [عخ – ٤] تهذيب الكمال رقم (٢٥٠٩) (عخ – ٤)

٢٥١٦ – تقريب (٢٥٥٣) وفيه : « من الحادية عشرة » . تهذيب الكمال رقم (٢٥١٠)

٢٥١٧ – تقريب (٢٥٥٤) وفيه : « مجهول . من السادسة » . تهذيب الكمال رقم (٢٥١١)

٢٥١٨ – تقريب (٢٥٥٥) وفيه : « صدوق . من السابعة » [مد – س]

– تهذيب الكمال رقم (٢٥١٢) (مد – س)

ابن عبد العزيز ، وعدة . وعنه هشام بن الغاز ، وغيره . روى حديث الصدقات بطوله . ووثقه ابن حبان ، وغيره . وضعفه ابن المدينى ، والدارقطنى . وقال ابن معين : ليس بمعروف ، وليس يصح هذا الحديث . (ن)

٢٥١٩ – سليمان بن داود العَتَكِيّ ، أبو الربيع الزَّهْرَانِيّ البصرى ، الحافظ ، نزيل بغداد : روى عن فُلَيْح ، ومالك ، وحماد بن زيد ، وأبى عَوَانة ، وابن المبارك ، وطبقتهم ، فأكثر . وعنه « خ ، م ، د ، عب » وأحمد بن حنبل ، وإسحاق بن راهويه ، والذُّهْلِيّ ، وابن المَدِينى ، وأبو زُرْعَة ، وأبو حاتم ، وخلق . وثقه ابن معين ، والنسائى ، وغير واحد . وقال ابن خراش : تكلم الناس فيه ، وهو صدوق . وقال غيره : مات بالبصرة سنة أربع وثلاثين ومائتين . (خ . م . د . ن . عب)

٢٥٢٠ – سليمان بن داود ، ويقال : ابن محمد بن سليمان ، أبو داود المُبَارَكِيّ : حدّث ببغداد ، عن أبى شهاب الحنّاط ، ويحيى بن أبى زائدة ، وإسماعيل بن عياش ، وعدة . وعنه « م ، عب » وأبو يَعْلَى ، وآخرون . وثقه أبو زُرْعَة ، وابن حبان . وقال ابن معين : لا بأس به . وقال البغوى : مات سنة إحدى وثلاثين ومائتين . (م . عب . ن)

٢٥٢١ – / سليمان بن رُومان : عن مولاه عُرْوَة بن الزبير . وعنه أبو سهل . لا يدرى من هما . (أ) ٩١/أ

٢٥٢٢ – سليمان بن زياد الحضرمى المصرى : عن عبد الله بن الحارث

٢٥١٩ – تقريب (٢٥٥٦) وفيه : « ثقة ، لم يتكلم فيه أحد بحجة . من العاشرة » .
– تهذيب الكمال رقم (٢٥١٣)

٢٥٢٠ – تقريب (٢٥٥٧) وفيه : « صدوق . من العاشرة » . تهذيب الكمال رقم (٢٥١٤)

● سليمان بن أبى الربيع : هو ابن عبد الرحمن الدمشقى – يأتى إن شاء الله تعالى / .

٢٥٢١ – تعجيل المنفعة (ص ١١١) رقم (٤١٠) وفيه : « أبو الأشهل » بدل «أبو سهل » . ولعله خطأ وفى المحققه على الصواب . « مجهول » . الإكمال رقم (٣٣٥)

٢٥٢٢ – تقريب (٢٥٥٩) وفيه : « ثقة . من الخامسة » [تم – ق]
– تهذيب الكمال رقم (٢٥١٦) (تم – ق)

ابن جَزْء . وعنه ابنه غوث ، وابن لهيعة ، وجماعة . وثقه ابن معين . وقال أبو حاتم : شيخ صحيح الحديث . (أ . هـ)

٢٥٢٣ – سليمان بن سُحَيْم أبو أيوب المدنى : عن سعيد بن المسيب ، وأمية بنت [1] أبى الصلت ، وجماعة . وعنه ابن جريج ، وابن إسحاق ، وابن عُيَيْنَة ، والدَّرَاوَرْدِىّ ، وعدة . وثقه « ن » وغيره . وقال أحمد : ليس به بأس .

(فع . أ . م . د . ن . هـ)

٢٥٢٤ – سليمان بن سفيان القرشى مولاهم المدنى : عن عبد الله بن دينار ، وبلال بن أبى طلحة . وعنه ابنه معتمر ، وسليمان التيمى ؛ وهو أكبر منه ، وأبو داود الطيالسى ، وجماعة . قال ابن معين وغيره : ليس بثقة . (أ . ت)

٢٥٢٥ – سليمان بن سَلْم بن سابق الهَدَادِىّ ، أبو داود البلخى المَصَاحفى : عن أبى مُطِيع الحكم بن عبد الله ، والنضر بن شُمَيْل ، وجماعة . وعنه « د ، ت ، ن » وآخرون . وثقه « د ، ن » . ومات ببلخ سنة ثمان وثلاثين ومائتين . (د . ت . ن)

٢٥٢٦ – سليمان بن سُلَيْم الكِنَانى مولاهم ، أبو سلمة القاضى

٢٥٢٣ – تقريب (٢٥٦٢) وفيه : « صدوق . من الثالثة » . تهذيب الكمال رقم (٢٥١٩)

(١) فى المخطوط : « أمية بن أبى الصلت » وهو خطأ ، والصواب ما أثبتناه من تهذيب الكمال ، ومن مسند أحمد (١٠/٣٢٤ رقم ٢٧٢٠٦) ومن التذكرة نفسها من ترجمة « أمية بنت أبى الصلت وقال : يقال : إنها أم سليمان . والله أعلم .

٢٥٢٤ – تقريب (٢٥٦٣) وفيه : « ضعيف . من الثامنة » .

– تهذيب الكمال رقم (٢٥٢٠)

● سليمان بن سفيان العراقى : عن ورقاء بن عمر وغيره / تمييز /

[تقريب : ضعيف من الثامنة أيضًا . رقم ٢٥٦٤ . تهذيب الكمال رقم (٢٥٢١)]

٢٥٢٥ – تقريب (٢٥٦٥) وفيه : « ثقة . من الحادية عشرة » . تهذيب الكمال رقم (٢٥٢٢)

٢٥٢٦ – تقريب (٢٥٦٦) وفيه : « ثقة ، عابد . من السابعة » . تهذيب الكمال رقم (٢٥٢٣)

الحمصى : عن الزهرى ، وعمرو بن شعيب ، وزيد بن أَسْلَم ، وعدة . وعنه بَقِيَّة ، وإسماعيل بن عياش ، ومحمد بن حرب ، وآخرون . وثقه ابن معين ، وغير واحد . ومات سنة سبع وأربعين ومائة . (أ . ٤)

٢٥٢٧ – سليمان بن سُلَيْم : عن المقداد بن الأسود . وعنه الفرج . لا يعرف . (أ)

٢٥٢٨ – سليمان بن أبى سليمان ، مولى ابن عباس : عن أبيه ، وأنس . وعنه العَوَّام بن حَوْشَب . قال ابن معين : لا أعرفه . (ت)

٢٥٢٩ – سليمان بن أبى سليمان ، واسمه فيروز ، ويقال : خاقان ، أبو إسحاق الشيبانى مولاهم الكوفى : عن عبد الله بن أبى أوفى ، وعبد الله بن شَدَّاد بن الهاد ، والشعبى ، وزِرّ بن حُبَيْش ، وعكرمة ، وطائفة . وعنه « فه » وأبو إسحاق السَّبيعى ؛ وهو أكبر منه ، وعاصم الأحول ، وشعبة ، والسفيانان ، وأبو إسحاق الفَزَارِى ، وخلق ؛ آخرهم وفاة جعفر بن عَوْن . وثقه ابن معين ، والنسائى ، وأبو حاتم . وقال العِجْلى : ثقة من كبار أصحاب الشعبى . وقال «خ » : مات سنة إحدى أو اثنتين وأربعين ومائة . (فع . فه . أ . خ . م . ٤)

٢٥٢٧ – تعجيل المنفعة (ص ١١١) رقم (٤١١) ، وأضاف بما يبين أنه هو الذى قبله : حديثه فى تقلب القلب وهو معروف ، وكنيته أبو سلمة الحمصى الكنانى الذى أخرج له أصحاب السنن ، وقد ذكر المزى أنه أرسل عن المقداد بن الأسود ، والفرج الراوى عنه وهو ابن فضالة أحد الضعفاء وفى طبقته . الإكمال رقم (٣٣٦)

● ومما ذكره ابن حجر هنا فى تعجيل المنفعة (ص ١١١) رقم (٤١٢) : **سليمان بن سليم** الكاتب مؤدب ولد هشام بن عبد الملك ، ذكره ابن عساكر ولم يذكر له رواية . وقال الآجرى عن أبى داود : أبو سلمة الحمصى ثقة ، وفى طبقته أبو سلمة آخر ليس بشىء .

٢٥٢٨ – تقريب (٢٥٦٧) وفيه : « مقبول . من الثالثة » .

– تهذيب الكمال رقم (٢٥٢٤)

٢٥٢٩ – تقريب (٢٥٦٨) وفيه : « ثقة . من الخامسة » .

– تهذيب الكمال رقم (٢٥٢٥)

٢٥٣٠ – سليمان بن أبي سليمان : عن أبي سعيد الخدري . وعنه قتادة . مجهول . (أ)

٢٥٣١ – سليمان بن أبي سليمان : عن أمه ، عن عائشة . وعنه يزيد بن أبي حبيب . مجهول كأمه . (أ)

٢٥٣٠ – تعجيل المنفعة (ص ١١١ – ١١٢) رقم (٤١٣) وتعقبه بقوله : وقد ذكره ابن حبان في الثقات ، وقال : روى عن أبي هريرة وأبي سعيد ، روى عنه قتادة والعوام بن حوشب كذا قال ، وسبقه إلى ذلك عبد الرحمن بن يوسف بن خراش ، وفرق البخاري بين سليمان بن أبي سليمان شيخ قتادة ، وبين سليمان بن أبي سليمان شيخ العوام بن حوشب ، وهو الراجح وتبعه ابن أبي حاتم ، ولم يذكر فيهما جرحًا ، وقال في الثاني : مولى ابن عباس ؛ ونقل عن إسحاق بن منصور عن يحيى بن معين قال لما سئل عنه : لا أعرفه . الإكمال رقم (٣٣٧) .

٢٥٣١ – تعجيل المنفعة (ص ١١٢) رقم (٤١٤) ، وقد تعقب ابن حجر الحسيني بقوله : قلت : وقع في أصل المسند من طريق ابن إسحاق : حدثني يزيد بن أبي حبيب ، عن سليمان بن أبي سليمان ، عن أمه ، وكلاهما كان ثقة ، واسم والد سليمان هذا يزيد بن أبي يزيد الأنصاري مولى مسلمة بن مخلد أمير مصر . قال أبو سعيد بن يونس : روى عنه ابن لهيعة ، وحيوة بن شريح ، ثم أسند حديثه من طريق ابن وهب ، عن ابن لهيعة ، أن سليمان بن يزيد بن أبي يزيد الأنصاري حدثه قال : حجت أمي فأخبرتني أنها سألت عائشة زوج النبي صلى الله عليه وآله وسلم عن لحوم الأضاحي فقالت : قدم علي بن أبي طالب من سفر ، فقدموا إليه من لحوم الأضاحي ، فقال : لا آكله حتى أسأل عنه رسول الله صلى الله عليه وآله وسلم ، فسأله فقال : « كله من ذي الحجة إلى ذي الحجة » ، وهذا هو الذي ورد في المسند من طريق محمد بن إسحاق عن يزيد بن أبي حبيب كما تقدم ، واستفدنا منه أن لسليمان بن يزيد راويًا ثالثًا وهو يزيد بن أبي حبيب ، ولكنه كنى والد شيخه ، فظن بعض الناس غيره ، ويحرر أنه سليمان بن أبي سليمان ، واسم أبي سليمان يزيد ، وقد ذكره المزي في شيوخ يزيد ابن أبي حبيب ، لكن كما وقع في المسند . الإكمال رقم (٣٣٨)

وحديثه في المسند (١٥٨/١٠ رقم ٢٦٤٧٧) وفيه – كما قال ابن حجر : « وكلاهما كان ثقة » أي سليمان وأمه .

هذا وقد وقع في التعجيل غير المحققة : « مجهول كأبيه » وذكر في المحققة على الصواب (٦١٣/١) . والله أعلم .

● سليمان بن أبي سليمان القافلاني البصري ، عن الحسن وابن سيرين ، قال ن : متروك / تمييز / هامش .

[الإكمال : رقم ٣٣٩ – والتعجيل رقم (٤١٥) . قال ابن حجر : وضعفه ابن المديني وابن معين ، وقال النسائي : ليس بثقة ، ولا يُكتب حديثه ، وقال ابن عدي : لا أرى بحديثه بأسًا] .

٢٥٣٢ – سليمان بن سمرة بن جُنْدَب الفزارى : عن أبيه . وعنه ابنه حبيب ، وعلى بن ربيعة . وثقه ابن حبان . (د)

٢٥٣٣ – سليمان بن سِنَان المُزَنِىّ ، وهو الصواب . قاله ابن عساكر ، ويقال : المدنى : عن ابن عباس ، وأبى هريرة . وعنه جعفر بن ربيعة ، ويزيد بن أبى حبيب . وثقه ابن حبان . (ن)

٢٥٣٤ – سليمان بن سيف بن يحيى بن درهم الطائى مولاهم ، أبو داود الحَرَّانى الحافظ : عن يزيد بن هارون ، ويَعْلَى بن عبيد ، وعفان ، وخلق . وعنه « ن » فأكثر ، وابنه الحسن ، وأبو عَرُوبَة ، وخلق . وثقه «ن » . وقال ابن حبان : مات بِحَرَّان سنة اثنتين وسبعين ومائتين . (ن)

٢٥٣٥ – سليمان بن صالح الليثى مولاهم ، أبو صالح المَرْوَزِىّ ، المعروف بسَلَمُويه ، صاحب وقائع خراسان : روى عن ابن المبارك ، وفضيل بن عياض ، وجماعة . وعنه إسحاق بن راهويه ، وعمرو بن يحيى الحمصى ، وجماعة . وثقوه . ومات قبل سنة عشر ومائتين ، وقد جاوز المائة . (خ . ن)

٢٥٣٦ – سليمان بن أبى صالح الهاشمى : تابعى أرسل . وعنه سِمَاك ابن حرب . وثقه ابن حبان . وقيل : إن « د » روى له . (د)

٢٥٣٧ – سليمان بن صُرَد بن الجَوْن بن أبى الجَوْن الخزاعى ،

٢٥٣٢ – التقريب (٢٥٦٩) وفيه : « مقبول . من الثالثة » . تهذيب الكمال رقم (٢٥٢٦)

٢٥٣٣ – تقريب (٢٥٧٠) وفيه : « ثقة . من الثالثة » . تهذيب الكمال رقم (٢٥٢٧)

٢٥٣٤ – تقريب (٢٥٧١) وفيه : « ثقة ، حافظ . من الحادية عشرة » .

- تهذيب الكمال رقم (٢٥٢٨)

٢٥٣٥ – تقريب (٢٥٧٢) وفيه : « ثقة . من العاشرة » . تهذيب الكمال رقم (٢٥٢٩)

٢٥٣٦ – تقريب (٢٥٧٣) وفيه : « أرسل حديثًا . من الثالثة » [مد]

- تهذيب الكمال رقم (٢٥٣٠)

٢٥٣٧ – تقريب (٢٥٧٤) وفيه : « صحابى ، قتل بعين الوردة ، سنة خمس وستين » .

- تهذيب الكمال . رقم (٢٥٣١) .

أبو مُطَرِّف الكوفى : روى عن النبى ﷺ ، وعن على ، والحسن ، وأُبَـــــىّ بن كعب ، وجبير بن مُطْعِم / . وعنه عدى بن ثابت ، وأبو إسحاق السَّبِيعِىّ ، وجماعة . قال ابن عبد البر : كان خَيِّرًا فاضلًا ، له دين وعبادة ، وكانت له سن عالية ، وشرف فى قومه ، وشهد مع علىّ صِفِّين ، ثم خرج إلى الشام فى الطلب بدم الحسين ، فى أربعة آلاف ، فقتل وهو ابن ثلاث وتسعين سنة . ٩٢/أ

(أ . خ . م . ٤)

٢٥٣٨ – سـليمان بن طَرْخَان التَّيْمِىّ ، أبو المُعْتَمِر ، البصرى : عن أنس ، وأبى عثمان النَّهْدِىّ ، وطاوس ، والحسن ، وقتادة ، وأبى نَضْرَة ، وخلق . وعنه ابنه مُعْتَمِر ، وشعبة ، والسفيانان ، وابن المبارك ، ويزيد بن هارون ، ويحيى القطان ، وخلق . وثقه أحمد ، ويحيى ، والنسائى ، وغيرهم . وقال العجلى : ثقة من خيار أهل البصرة . وقال ابن سعد : كان ثقة كثير الحديث من العبّاد المجتهدين ، مات بالبصرة سنة ثلاث وأربعين ومائة . (أ . خ . م . ٤)

٢٥٣٩ – سـليمان بن عامر بن عُمَيْر الكندى البُرْزِىّ : عن الربيع بن أنس . وعنه إسحاق بن رَاهَويه ، وغيره . وثقه ابن حبان . (ن)

٢٥٤٠ – سـليمان بن عبد الله بن الزِّبْرِقَان : عن يَعْلَى بن شدَّاد . وعنه خالد ابن حَيَّان الرَّقِّى ، وغيره . وثقه ابن حِبَّان . (هـ)

٢٥٤١ – سـليمان بن عبد الله بن عُوَيْمِر الأَسْلَمِىّ ، حجازى : عن عروة . وعنه ابن إسحاق ، وغيره . وثقه ابن حبان . (فع)

٢٥٣٨ – تقريب (٢٥٧٥) وفيه : ثقة عابد . من الرابعة . مات سنة ثلاث وأربعين ، وهو ابن سبع وتسعين . تهذيب الكمال رقم (٢٥٣١م)

٢٥٣٩ – تقريب (٢٥٧٦) وفيه : « صدوق . من التاسعة » .

– تهذيب الكمال رقم (٢٥٣٢) (س . فق)

٢٥٤٠ – تقريب (٢٥٧٨) وفيه : « لين الحديث . من السابعة » .

– تهذيب الكمال رقم (٢٥٣٤)

٢٥٤١ – تقريب (٢٥٧٩) وفيه : « مقبول . من السادسة » [مد]

– تهذيب الكمال رقم (٢٥٣٥) (مد)

٢٥٤٢ – سليمان بن عبد الله بن محمد الحَرَّانِيّ : عن جده محمد بن سليمان بُومَة ، وأبى نعيم ، وغيرهما . وعنه « ن » وأبو عَرُوبَة ، وعدة . وثقه ابن حبان . وقال : مات سنة ثلاث وستين ومائة . (ن)

٢٥٤٣ – سليمان بن أبى عبد الله : عن سعد بن أبى وقاص ، وأبى هريرة ، وصهيب . وعنه يَعْلَى بن حكيم ، وغيره . وثقه ابن حبان . وقال أبو حاتم : ليس بالمشهور ، فَيُعْتَبَرُ حديثه . (أ . د)

٢٥٤٤ – سليمان بن عبد الجبار بن زُرَيق الخياط ، أبو أيوب البغدادى : عن إسحاق بن الطباع ، وسليمان بن حرب ، وعدة . وعنه «ت » وأبو يَعْلَى ، وآخرون . وكتب عنه أبو حاتم بسامُرَّاء وقال : صدوق . ووثقه ابن حبان . (ت)

٢٥٤٥ – سليمان بن عبد الحميد بن رافع ، ويقال : ابن سليمان ، البَهْرَانى ، أبو أيوب الحمصى : عن على بن عياش ، وطبقته . وعنه « د » وأبو عَوَانة ، وابن أبى حاتم ، وقال : صدوق . وقال « ن » : ليس بثقة . (د)

٢٥٤٦ – سليمان بن عبد الرحمن بن ثوبان العَامِرِىّ مولاهم ، المدنى : عن أخيه محمد . وعنه ابن أبى ذئب . وثقه ابن حبان . (ن)

٢٥٤٢ – تقريب (٢٥٨٠) وفيه : « صدوق . من الحادية عشرة » .
- تهذيب الكمال رقم (٢٥٣٦)

٢٥٤٣ – تقريب (٢٥٨٢) وفيه : « مقبول . من الثالثة » . تهذيب الكمال رقم (٢٥٣٨)

٢٥٤٤ – تقريب (٢٥٨٣) وفيه : « صدوق . من الحادية عشرة » .
- تهذيب الكمال رقم (٢٥٣٩)

٢٥٤٥ – تقريب (٢٥٨٤) وفيه : « صدوق ، رمى بالنَّصْب ، وأفحش النسائى القول فيه . من الحادية عشرة ، مات سنة أربع وسبعين ومائتين » . تهذيب الكمال رقم (٢٥٤٠)

● سليمان بن عبد الحميد الحمصى : عن أبيه ، وعنه الحسن بن سليمان الفزارى / تمييز / . [تقريب : مقبول . من العاشرة . رقم ٢٥٨٥ - تهذيب الكمال رقم (٢٥٤١)]

٢٥٤٦ – تقريب (٢٥٨٦) وفيه : « مقبول . من السادسة » . تهذيب الكمال رقم (٢٥٤٢)

٢٥٤٧ – سليمان بن عبد الرحمن بن حماد الطَّلْحِيّ ، التَّمَّار الكوفى : عن أبيه ، وعمرو بن حماد القَنَّاد . وعنه « د » وأبو زرعة ، وغيرهما . مات سنة اثنتين وخمسين ومائتين . (د)

٢٥٤٨ – سليمان بن عبد الرحمن بن عيسى التميمى الحافظ ، أبو أيوب الدمشقى : عن إسماعيل بن عَيَّاش ، وابن عَوْف ، وابن عُيَيْنَة ، وابن وهب ، وخلق . وعنه « خ ، د » وأبو زرعة ، وأبو حاتم ، وأبو عبيدة ؛ ومات قبله ، وخلق . قال ابن معين : ليس به بأس . وقال أبو حاتم : صدوق مستقيم الحديث ؛ لكنه أروى الناس عن الضعفاء والمجهولين . وقال ابن حبان : يُعْتَبَر حديثه إذا روى عن الثقات المشاهير . مات سنة اثنتين وثلاثين ومائتين . (خ . ٤)

٢٥٤٩ – سليمان بن عبد الرحمن بن عيسى الدمشقى الكبير ، أبو عمرو الخراسانى ، حديثه فى المصريين : روى عن عبيد بن فيروز ، والقاسم أبى عبد الرحمن . وعنه زيد بن أبى أُنَيْسَة ، وشعبة ، وابن لَهِيعَة ، والليث ، ويزيد بن أبى حبيب ، وآخرون . وثقه ابن معين ، والنسائي ، وغيرهما . (أ . ٤)

٢٥٥٠ – سليمان بن عبيد الله بن عمرو بن جابر الغَيْلَانِيّ ، أبو أيوب البصرى : عن بَهْز بن أسد ، وأبى عامر العَقَدِيّ ، وأبى داود الطَّيَالِسِيّ ، وغيره . وعنه « م ، ن » ووثقه . مات سنة ست وأربعين ومائتين . (م . ن)

٢٥٥١ – سليمان بن عبيد الله الأنصارى الرَّقِّى : عن عبيد الله بن عمرو الرَّقِّى ، وبَقِيَّة ، وجماعة . وعنه أبو حاتم ، وقال : صدوق . ووثقه ابن حبان . وضعفه « ن » . (ت . هـ)

٢٥٤٧ – تقريب (٢٥٨٧) وفيه : « صدوق . من العاشرة » . تهذيب الكمال رقم (٢٥٤٣)

٢٥٤٨ – تقريب (٢٥٨٨) وفيه : « صدوق يخطئ . من العاشرة » .
– تهذيب الكمال رقم (٢٥٤٤)

٢٥٤٩ – تقريب (٢٥٨٩) وفيه : « ثقة . من السادسة » . تهذيب الكمال رقم (٢٥٤٥)

٢٥٥٠ – تقريب (٢٥٩٠) وفيه : « صدوق . من الحادية عشرة » .
– تهذيب الكمال رقم (٢٥٤٦)

٢٥٥١ – تقريب (٢٥٩١) وفيه : « صدوق ، ليس بالقوى . من العاشرة » .
– تهذيب الكمال رقم (٢٥٤٧) .

٢٥٥٢ – / سليمان بن عتبة بن ثور بن يزيد السُّلَمِيّ الدَّارَانِيّ : عن يونس بن ٩٢/ب
ميسرة . وعنه مَرْوَان الطَّاطَرِيّ ، وأبو مسهر ، وهشام بن عَمَّار ، وجماعة . قال أحمد : لا أعرفه . وقال ابن معين : لا شيء . ووثقه ابن حبان ، وقال : مات سنة خمس وثمانين ومائة . (أ . هـ)

٢٥٥٣ – سليمان بن عَتيق المكى : عن جابر ، وابن الزبير ، وغيرهما . وعنه ابن جُرَيْج ، وجماعة . وثقه « ن » وغيره . (فع . أ . م . د . ن . هـ)

٢٥٥٤ – سليمان بن أبى عثمان التُّجِيبِيّ : عن حاتم بن أبى عدى ، أو عدى ابن حاتم الحمصى . وعنه سالم بن غَيْلَان ، وغيره . قال أبو حاتم : مجهول . (أ)

٢٥٥٥ – سليمان بن عطاء الجزرى : عن عبد الله بن دينار ، وغيره . وعنه أبو جعفر النُّفَيْلِيّ ، وجماعة . قال أبو زرعة : منكر الحديث . (هـ)

٢٥٥٦ – سليمان بن على بن عبد الله بن عباس : عن أبيه ، وأبى بُرْدَة ، وعكرمة . وعنه ابناه ؛ جعفر ومحمد ، وخالد القَسْرِيّ ، وجماعة . وثقه ابن حبان . وكان من أكرم الناس . وقال ابن سعد : مات بالبصرة سنة اثنتين وأربعين ومائة ، عن تسع وخمسين سنة . (هـ)

٢٥٥٢ – تقريب (٢٥٩٢) وفيه : « صدوق ، له غرائب . من السابعة » . [قد – ق]
– تهذيب الكمال رقم (٢٥٤٨)

٢٥٥٣ – تقريب (٢٥٩٣) وفيه : « صدوق . من الرابعة . ومن قال فيه : ابن عتيك فقد وهم » . وقال فيه : المدنى ، بدل : « المكى » .
– تهذيب الكمال رقم (٢٥٤٩) وفيه : « حجازى » بدل : « المكى » .

٢٥٥٤ – تعجيل المنفعة (ص ١١٢) رقم (٤١٦) . وأضاف : « وحديثه فى مسند أبى ذر فى طول الصلاة بالليل » . الإكمال رقم (٣٤٠) .
وانظر حديثه فى مسند أحمد (٧١/٨ رقم ٢١٣٧٠ – ١١٨/٨ – ١١٩ رقم ٢١٥٥٩، ٢١٥٦٣) .

٢٥٥٥ – تقريب (٢٥٩٤) وفيه : « منكر الحديث . من الثامنة ، مات قبل المائتين » .
– تهذيب الكمال رقم (٢٥٥٠)

٢٥٥٦ – تقريب (٢٥٩٦) وفيه : « أحد الأشراف ، عم الخليفتين السفاح والمنصور ، مقبول . من السادسة » [س ، ق] . تهذيب الكمال رقم (٢٥٥١)

٢٥٥٧ – سليمان بن على الرَّبَعِىّ ، الأَزْدِىّ ، أبو عكاشة البصرى : عن أنس ، وأبى الجوزاء الرَّبَعِىّ ، والحسن ، وجماعة . وعنه ابنه أبو ذر ، وابن المبارك ، وحماد بن زيد ، وآخرون . وثقه ابن معين وغيره . (م . ن . هـ)

٢٥٥٨ – سليمان بن عمرو بن الأحوص الجُشَمِىّ الكوفى : عن أبيه ، وأمه أم جُنْدُب ولهما صحبة . وعنه شَبِيب بن غَرْقَدَة ، ويزيد بن أبى زياد . وثقه ابن حبان . (أ . ٤)

٢٥٥٩ – سليمان بن عمرو بن عبد اللَّيْثِىّ القُتْوَارِىّ ، أبو الهيثم المصرى : عن أبى سعيد ، وأبى هريرة ، وأبى بَصْرَة الغِفَارِىّ . وعنه دِرَاج أبو السَّمْح ، وغيره . وثقه ابن معين . (أ . ٤)

٢٥٦٠ – سليمان بن عمرو : عن يزيد بن عبد الملك الهاشمى . وعنه « فع » مجهول .

٢٥٥٧ – تقريب (٢٥٩٧) وفيه : « ثقة . من الخامسة » . تهذيب الكمال رقم (٢٥٥٢)

٢٥٥٨ – تقريب (٢٥٩٨) وفيه : « مقبول . من الثالثة » . تهذيب الكمال رقم (٢٥٥٣)

٢٥٥٩ – تقريب (٢٥٩٩) وفيه : « ثقة . من الرابعة » [بخ – ٤] .

– تهذيب الكمال رقم (٢٥٥٤)

٢٥٦٠ – تعجيل المنفعة (ص ١١٢) رقم (٤١٧) وعلق بقوله : وأخشى أن يكون هو أبا داود النخعى فإنه من هذه الطبقة ، وقد كذبه أحمد وغيره ، وله ترجمة طويلة فى الميزان وهو بكنيته أشهر .

● سليمان بن عمرو بن عبد الله النخعى الكوفى : عن أبى حازم وغيره . قال « خ » : معروف بالكذب / تمييز . وكذا فى التاريخ الكبير « معروف » بالكذب » وفى تعجيل المنفعة : « معروف الحديث »

وفيه أيضا قال ابن حجر : وهو أقدم من شيخ الشافعى (٦١٦/١ المحققة)

● هذه الترجمة من تعجل المنفعة (ص ١١٣) رقم (٤١٨) وهى مما استدركه الهيثمى على الحسينى : (هب) **سليمان بن فروخ الأزدى** أبو واصل ، عن أبى أيوب ، وعنه قريش بن حيان ، ذكره ابن حيان فى الثقات . وقال ابن أبى حاتم : روى عن أبى أيوب العتكى وعن الضحاك ، روى عنه قريش وأبو معاوية .

● سليمان بن فيروز : هو ابن أبى سليمان أبو سليمان الشيبانى – تقدم / = رقم (٢٥٢٦)

٢٥٦٠ م – سليمان بن قتة [١] التيمى ، مولاهم البصرى ، عن ابن عمر ، وابن عباس ، ومعاوية ، وأبى سعيد ، وعمرو بن العاص . وعنه حميد الطويل ، والعوام بن حمزة ، وموسى بن أبى عائشة [٢] ، وغيرهم . وثقه ابن معين . وقال ابن المدينى : وقتة أمه . وقال ابن حبان فى الثقات : كان شاعرا [٣] . (فع)

٢٥٦١ – سليمان بن قَرْم بن معاذ التميمى الضبى ، أبو داود البصرى النحوى ، وقد نسب إلى جده : روى عن محمد بن المنكدر ، وسِمَاك بن حَرْب ، وثابت البُنَانِىّ ، وأبى إسحاق السَّبِيعى ، والأعمش ، وعدة . وعنه أبو داود الطيالسى ، ويونس المؤَدِّب ، وآخرون . ضعفه ابن المدينى ، وابن معين والنسائى ، وغيرهم . وقال أحمد : لا أرى به بأسًا ؛ لكنه يُفْرِط فى التشيع . (أ . خ . م . د . ت . ن)

٢٥٦٢ – سليمان بن قيس اليَشْكرى البصرى : عن جابر ، وأبى

---

(١) تعجيل المنفعة (ص ١١٣) رقم (٤٢٠) وفيه : « قنه » بالنون فى الموضعين وما أثبتناه من المخطوط ، والمصادر الأخرى ، منها الجرح والتعديل (٣٦/٤) وتاريخ ابن معين (٢/ ٢٣٣) ولسان العرب ، والإكمال للمصنف طبعة سرور (٣٧٠/١) . وغيرهما . وفى المحققه على الصواب .

أما فى طبعة قلعجى فقد تبع التعجيل فأثبت « قنه » . رقم (٣٤١) ، وكان أولى به أن يثبت ما فى المخطوطين عنده – كما فعل « سرور » فى تحقيقه . والله تعالى أعلم .

هذا وقد وقع فى طبعة دار الفكر للمسند (١٠١/٤ – رقم ١١٤٧٢) : « سليمان بن قتيبة » وهو خطأ . والله تعالى أعلم .

(٢) زاد فى تعجيل المنفعة : « وعاصم الجحدرىّ » .

(٣) زاد ابن حجر فى تعجيل المنفعة : وقال ابن خلفون فى الثقات : يكنى أبارزين ، قال : وكان أخذ القراءة عرضًا عن ابن عباس – رضى الله عنهما ، فيقال أنه عرض عليه ثلاث عرضات قال : وكان شاعرًا محسنًا ، وهو القائل :

وقد يحرم الله الفتى وهو عاقل ويعطى الفتى مالا وليس له عقل

٢٥٦١ – تقريب (٢٦٠٠) وفيه : « سيىء الحفظ يتشيع . من السابعة » .

[خت – د – ت – س] . تهذيب الكمال رقم (٢٥٥٥) (خت – م – د – ت – س)

٢٥٦٢ – تقريب (٢٦٠١) وفيه : « ثقة . من الثالثة » مات قديمًا قبل الثمانين .

– تهذيب الكمال رقم (٢٥٥٦)

سعيد . وعنه قتادة ، وعمرو بن دينار ، والقاسم بن أبى بَزَّة ، وغيرهم . وثقه أبو زُرْعَة ، والنسائى . وقال « د » وغيره : مات فى فتنة ابن الزبير قبل جابر . (أ . ت . هـ)

٢٥٦٣ – سليمان بن كثير العبدى البصرى : عن الزهرى ، وعمرو بن دينار ، وحميد الطويل ، وعدة . وعنه أخوه محمد ، وابن مهدى ، وعَفَّان ، وأبو الوليد الطيالسى ، وآخرون . ضعفه ابن معين . وقال أبو حاتم : يُكْتَب حديثه . مات سنة ثلاث وستين ومائة . (أ . خ . م . ٤)

٢٥٦٤ – سليمان بن كِنَانة القرشى ، مولى عثمان : عن عبد الله بن أبى سفيان . وعنه زيد بن الحُبَاب ، وغيره . قال أبو حاتم : لا أعرفه . (د)

٢٥٦٥ – سليمان بن كِنْدِير ، أبو صدقة العجلى : عن أنس . وعنه شعبة ، وأثنى عليه ، كذا هو عند « د » وغيره . وقال ابن أبى حاتم : اسم أبى صدقة : توبة ، وهو مولى أنس . قلت : تقدم هذا فى موضعة . [رقم ٨٠٠] (د)

٢٥٦٦ – سليمان بن محمد بن سليمان الرُّعَيْنى الحمصى : عن بقية . وعنه « ن » فيما قيل . وقال : صالح . (ن)

٢٥٦٣ – تقريب (٢٦٠٢) وفيه : « لا بأس به فى غير الزهرى . من السابعة » .
– تهذيب الكمال رقم (٢٥٥٧)

٢٥٦٤ – تقريب (٢٦٠٣) وفيه : « مجهول الحال . من السابعة » .
– تهذيب الكمال رقم (٢٥٥٨)

٢٥٦٥ – تقريب (٢٦٠٤) وفيه : « لا بأس به . من الرابعة » . تهذيب الكمال رقم (٢٥٥٩)
● سليمان بن كيسان ، أبو عيسى الخراسانى – يأتى فى الكنى – إن شاء الله تعالى .

٢٥٦٦ – تقريب (٢٦٠٥) وفيه : « مقبول . من الحادية عشرة ، قال المزى : لم أقف على رواية عنه » . تهذيب الكمال رقم (٢٥٦٠)
● سليمان بن محمد بن سليمان ، ويقال : سليمان بن داود المباركى – تقدم = رقم (٢٥٢٠) / .
هذه الترجمة من تعجيل المنفعة (ص ١١٣) رقم (٤٢١) وهى مما استدركه الهيثمى على الحسينى .
● **سليمان بن محمد بن كعب بن عجرة** ، عن عمته زينب بنت كعب بن عجرة ، عن =

٢٥٦٧ – سليمان بن مرثد ، أو مزيد – الغنوى الشيبانى : عن أبى الدَّرْدَاء ، وعائشة . وقيل : لم يُعْرَف له سماع منهما . وعنه أبو التياح فقط . وثقه ابن حبان . (أ)

٢٥٦٨ – / سليمان بن أبى مسلم المكى الأحول : عن سعيد بن جبير ، وثابت بن عياض ، وطاوس ، ومجاهد ، وعطاء ، وعدة . وعنه ابن جريج ، وشعبة . وابن عُيَيْنَة ، وجماعة . وثقه أحمد ، ويحيى ، وغير واحد . (فع . أ . خ . م . ٤) ٩٣/أ

٢٥٦٩ – سليمان بن مُشهِر الفَزَارِىّ الكوفى : عن خَرَشَة بن الحُرّ . وعنه إبراهيم النَّخَعِى ، والأَعْمَش ، وغيرهما . وثقه « ن » . (أ . م . د . ن)

٢٥٧٠ – سليمان بن معبد المروزى السِّنْجِىّ : عن النضر بن شُمَيْل ،

= أبى سعيد فى مناقب على – رضى الله عنه – وعنه أبو طوالة عبد الله بن عبد الرحمن بن معمر ومحمد بن يحيى بن حبان . وقال ابن أبى حاتم : سئل عنه أبو زرعة فقال : مدنى ثقة ، انتهى . وذكره ابن حبان فى الثقات ، قلت : ونسبه فى سياق المسند إلى جده . [حم ٨٦/٣]

٢٥٦٧ – تعجيل المنفعة (ص ١١٣) رقم (٤٢٢) وأضاف : وثقة ابن حبان ، وقال : روى عن عائشة أنه كان سمع منها ، وقال البخارى : لا يعرف له سماع عن عائشة ، وقال ابن عدى : لا أعرف له عن عائشة ولا غيرها شيئًا ، قلت : حديثه عنها فى المسند فى صلاة الليل من رواية شعبة عن أبى التياح عنه [١٠٠/٦] ، وفى الميزان ما يعين أن أباه بمهملة ثم مثلثة ، فإنه ذكره بعد ابن محمد ، وقبل ابن مرفاع ، وأما روايته عن أبى الدرداء فذكرها العقيلى فى ترجمته فى الضعفاء ، وساقها من طريق مسلم بن إبراهيم ، عن شعبة ، عن أبى التياح عنه ، ثم ساقها من رواية يحيى بن أبى بكير ، عن شعبة ، أدخل بينه وبين أبى الدرداء ابنة أبى الدرداء فساقه موقوفًا ، ثم قال : وهذا أشبه .

٢٥٦٨ – تقريب (٢٦٠٨) وفيه : « ثقة ، ثقة ، قاله أحمد . من الخامسة » .

– تهذيب الكمال رقم (٢٥٦٣)

٢٥٦٩ – التقريب رقم (٢٦٠٩) وفيه : « ثقة . من الرابعة . ووهم من ذكره فى الصحابة » .

– تهذيب الكمال رقم (٢٥٦٤)

● سليمان بن معاذ الضبى ، هو ابن قرم بن معاذ – تقدم = رقم (٢٥٦١)

٢٥٧٠ – تقريب (٢٦١١) وفيه : « ثقة صاحب حديث ، رحّال ، أديب . من الحادية عشرة » . تهذيب الكمال رقم (٢٥٦٦)

وعبد الرَّزَّاق ، ويزيد بن هارون ، وطبقتهم . وعنه « م ، ت ، ن » وأبو حاتم ، ومُطَيَّن ، وآخرون . وثقه « ن » وغيره . وقال الخطيب : رحل فى طلب العلم إلى العراق ، والحجاز ، ومصر ، واليمن ، وقدم بغداد ، وذاكر بها الحفّاظ . مات سنة سبع وخمسين ومائتين . (م . ت . ن)

٢٥٧١ – سليمان بن المغيرة القيسى مولاهم ، أبو سعيد البصرى ، أحد أئمة الحديث : عن الحسن ، وابن سيرين ، وثابت ، وعدة . وعنه الثورى ، وشعبة ؛ وماتا قبله ، وابن المبارك ، وأبو أسامة ، وزيد بن الحُبَاب ، وخَلْق . قال شعبة : سليمان ، سيد أهل البصرة . وقال أحمد : ثَبْتٌ ، ثَبْتٌ . ووثقه ابن معين ، والنسائى ، وغير واحد . ومات سنة خمس وستين ومائة . (أ . خ . م . ٤)

٢٥٧٢ – سليمان بن أبى المغيرة العَبْسى ، أبو عبد الله الكوفى : عن على بن الحسين ، وسعيد بن جبير ، وعدة . وثقه أبو حنيفة ، وشعبة ، والسُّفْيَانَان ، وآخرون . وثقه أحمد ، ويحيى . (هـ)

٢٥٧٣ – سليمان بن منصور البلخى البزاز : عن ابن المبارك ، وابن عُيَيْنَة ، وعدة . وعنه « ن » وغيره . قال ابن حبان فى الثقات : مستقيم الحديث . (ن)

٢٥٧٤ – سليمان بن مِهْرَانِ الأَسَدِىّ الكَاهِلِىّ مولاهم ، أبو محمد

٢٥٧١ – تقريب (٢٦١٢) وفيه : « ثقة ، ثقة ، قاله يحيى بن معين . من السابعة ، أخرج له البخارى مقرونًا ، وتعليقا » .

٢٥٧٢ – تقريب (٢٦١٣) وفيه : « صدوق . من السادسة » . تهذيب الكمال رقم (٢٥٦٨)

٢٥٧٣ – تقريب (٢٦١٤) وفيه : « ثقة لا بأس به . من العاشرة » . لقبه « زَرْغنده » – تهذيب الكمال رقم (٢٥٦٩)

٢٥٧٤ – تقريب (٢٦١٥) وفيه : « ثقة حافظ ، عارف بالقراءات ، ورع ، لكنه يدلّس . من الخامسة » . وكان مولده سنة إحدى وستين . تهذيب الكمال رقم (٢٥٧٠)

الأعمش ، أحد الأعلام ، رأى أنسًا ، وأبا بكرة الثقفى : وروى عن عبد الله بن أبى أوفى ، وزيد بن وهب ، وأبى وائل ، وزِرّ بن حُبَيْش ، وإبراهيم التَّيْمِىّ ، والنَّخَعِىّ والشَّعْبِىّ ، ومجاهد ، وعدد كثير . وعنه « فه » وسليمان التَّيْمِىّ ؛ وهو من أقرانه ، وأبو إسحاق السَّبِيعِىّ ، والحكَم بن عُتَيْبَة ، وزُبَيْد اليَامِىّ ؛ وهم من شيوخه ، وشعبة ، والسُّفْيَانَان ، وخلق . قال ابن المدينى : حَفِظ العلم على أمة محمد ﷺ بالكوفة أبو إسحاق السبيعى ، والأعمش . وقال العجلى : كان ثقةً ثبتًا فى الحديث ، وكان محدّث أهل الكوفة فى زمانة . وقال وكيع : كان الأعمش قريبًا من سبعين سنة لم تَفُتْه التكبيرة الأولى . ومات سنة ثمان وأربعين ومائة ، وهو ابن ثمان وثمانين سنة . (فع . فه . أ . خ . م . ٤)

٢٥٧٥ – سليمان بن موسى الأموى مولاهم ، الدمشقى الأشدق ، فقيه أهل الشام : روى عن أبى أُمَامَة ، وَوَاثِلَة ، وجابر ، وطاوس ، والزُّهْرِىّ ، وطائفة . وعنه ابن جريج ، والأَوْزَاعِىّ ، وابن لَهِيعَة ، وهشام بن الغاز ، وخلق ؛ من آخرهم موتًا سعيد ابن عبد العزيز ، وقال : كان أعلم أهل الشام بعد مكحول . ووثقه ابن معين ، وغيره . وقال أبو حاتم : محله الصدق ، وفى حديثه بعض الاضطراب ، ولا أعلم أحدًا من أصحاب مكحول أفقه منه ولا أثبت . وقال « خ » : عنده مناكير . مات سنة تسع عشرة ومائة . (فع . أ . م . ٤)

٢٥٧٦ – سليمان بن موسى الزهرى : عن جعفر بن سعد بن سَمُرَة ، وموسى بن عبيدة ، وعدة . وعنه الوليد بن مسلم ، وهشام بن عَمَّار ، وجماعة . وثقه ابن حبان . وقال « د » : ليس به بأس . وقال العُقَيْلِىّ : لا يُتَابَع على حديثه . (د)

٢٥٧٧ – سليمان بن ميسرة الأَحْمَسِىّ : عن طارق بن شهاب . وعنه الأعمش ، وحبيب بن أبى ثابت . وثقه ابن معين . (أ)

٢٥٧٥ – التقريب رقم (٢٦١٦) وفيه : « صدوق فقيه ، فى حديثه بعض لين ، وخلط قبل موته بقليل . من الخامسة » . تهذيب الكمال رقم (٢٥٧١) (مق – ٤)

٢٥٧٦ – التقريب رقم (٢٦١٧) وفيه : « فيه لين . من الثامنة » . تهذيب الكمال رقم (٢٥٧٢)

٢٥٧٧ – تعجيل المنفعة (ص ١١٣) رقم (٤٢٣) وأضاف : وقال ابن حبان فى ثقات التابعين : « روى عن طارق بن شهاب ، وله صحبة . وقال ابن خلفون فى الثقات : وثقه العجلى ، ويحيى ، والنسائى» .
– الإكمال رقم (٣٤١)

٢٥٧٨ – سليمان بن أبي يحيى : روى عن أبي هريرة ، وابن عمر . وعنه ابن عَجْلَان ، وداود الفَرَّاء ، وآخرون . وثقه ابن حِبَّان . (د)

٢٥٧٩ – سليمان بن يسار الهلالي ، أبو أيوب المدني ، أحد الأعلام : روى عن زيد بن ثابت ، وأبي هريرة ، وعائشة / وابن عباس ، والمقداد ، وجابر ، ومولاته ميمونة ، وأم سلمة ، وطائفة . وعنه ابنه عبد الله ، ومكحول ، وقَتَادة ، والزُّهْرِيّ ، وعمرو بن دينار ، وخلق . قال الزُّهْرِيّ : كان من العلماء . وقال أبو زرعة : ثقه مأمون فاضل عابد . وقال « ن » : أحد الأئمة . وقال ابن معين : ثقة . مات سنة سبع ومائة ، وهو ابن ثلاث وسبعين سنة . (فع . ك . أ . خ . م . ٤) ٩٣/ب

٢٥٨٠ – سليمان بن يُسَيْر ويقال : ابن أَسَيْر النَّخَعِيّ ، أبو الصَّبَّاح الكوفي : عن مولاه إبراهيم النَّخَعِيّ ، وهمام بن الحارث ، وغيرهما ، وعنه شعبة ، والثوري ، وآخرون . وَهَّاه أحمد ، ويحيى ، وأبو زُرْعَة . (هـ)

٢٥٨١ – سليمان الأسود النَّاجِيّ ، أبو محمد البصري : عن أبي المتوكل الناجي ، وابن سيرين . وعنه ابن أبي عَرُوبَة ، ويزيد بن زُرَيْع ، وغيرهما . وثقه ابن معين . (أ . د . ت)

٢٥٨٢ – سليمان المَنْبِهي ، يقال : إنه سليمان بن عبد الله : روى عن ثوبان . وعنه حُمَيْد الشامي . وثقه ابن حِبَّان . وهو مجهول . (أ . د) .

٢٥٧٨ – تقريب (٢٦١٨) وفيه : « ليس به بأس . من الرابعة » ، حجازي .
– تهذيب الكمال رقم (٢٥٧٣)
● سليمان بن يزيد أبو المثنى الكعبي – يأتي في الكنى – إن شاء الله تعالى /
٢٥٧٩ – تقريب (٢٦١٩) وفيه : « ثقة فاضل ، أحد الفقهاء السبعة . من كبار الثالثة » .
– تهذيب الكمال رقم (٢٥٧٤)
● سليمان بن يسار المدني صاحب المقصورة : عن محمد بن عمر بن علي بن أبي طالب . وعنه ابن أبي ذئب وغيره / تمييز .
٢٥٨٠ – تقريب (٢٦٢٠) وفيه : « ضعيف . من السادسة » . تهذيب الكمال رقم (٢٥٧٥)
٢٥٨١ – تقريب (٢٦٢١) وفيه : « صدوق . من السادسة » . تهذيب الكمال رقم (٢٥٧٦)
٢٥٨٢ – تقريب (٢٦٢٢) وفيه : « مجهول . من الثالثة » . [د – فق]
– تهذيب الكمال رقم (٢٥٧٧) (د – فق)

٢٥٨٣ – سليمان الهاشمى ، مولى الحسن بن على : عن عبد الله بن أبى طلحة . وعنه ثابت البُنَانِىّ . وثقه ابن حبان . (ن) .

* * *

٢٥٨٤ – سِمَاك بن حرب بن أوس بن خالد الذُّهْلِىّ البكرى ، أبو المغيرة الكوفى ، أحد علماء التابعين : روى عن أخيه إبراهيم ، وجابر بن سَمُرَة ، والنعمان ابن بشير ، وأنس ، وخلق . وعنه « فه » والأعمش ، وشعبة ، وإسرائيل ، وزائدة ، وحماد بن سَلَمَة ، وشَرِيك ، وخلق كثير . قال أحمد : مضطرب الحديث . وقال ابن معين : ثقة ، وكان شعبة يضعفه . وكذلك ضعفه الثورى ، وابن المبارك ، وغيرهما . وقال يعقوب بن شيبة : روايته عن عكرمة خاصة مضطربة ، وهو فى غير عكرمة صالح . وليس من المُتَثَبِّتِين . وقال ابن قانع : مات سنة ثلاث وعشرين ومائة . (فه . أ . خ . م . ٤)

٢٥٨٥ – سماك بن عبيد بن الوليد العَبْسِى : عن عبد الرحمن بن أبى ليلى ، عن على ، وعنه الوليد بن عقبة القيسى . فيه جهالة . (عب)

٢٥٨٣ – تقريب (٢٦٢٣) وفيه : « مجهول . من الثالثة » . تهذيب الكمال رقم (٢٥٧٨)

● سليمان أبو فاطمة : هو ابن عبد الله – تقدم

قلت : هكذا فى الهامش ، وهو لم يتقدم ؛ لأن النسائى روى له فى خصائص على ، وهذا ليس من شرط المصنف . والله تعالى أعلم .

● سليمان ، مولى أم على ، هو سليم المكى – تقدم = (٢٤٩٥)

● سليمان أبو أيوب ، ويقال : عبد الله بن أبى سليمان – يأتى إن شاء الله تعالى .

● سليمان الأحول : هو ابن أبى مسلم . تقدم = ٢٥٦٨

● سليمان الأعمش ، هو ابن مهران . تقدم = ٢٥٧٤

● سليمان التيمى : هو ابن طرخان . تقدم = ٢٥٣٨

● سليمان الشيبانى : هو ابن أبى سليمان . تقدم = ٢٥٢٩

● سليمان اليشكرى : هو ابن قيس . تقدم = ٢٥٦٢

٢٥٨٤ – تقريب (٢٦٢٤) وفيه : صدوق ، وروايته عن عكرمة خاصة مضطربة وقد تغير بأخرة ، فكان ربما يلقن . من الرابعة . تهذيب الكمال رقم (٢٥٧٩)

٢٥٨٥ – تعجيل المنفعة (ص ١١٤) رقم (٤٢٤) وأضاف معقبًا على الحسينى : « بل روى عنه أيضا سفيان الثورى . وذكره ابن حبان فى الثقات » . الإكمال رقم (٣٤٢) ، والثقات (٤٢٦/٦)

٢٥٨٦ – سِـمَاك بن عطية البصرى : عن الحسن ، وأيوب ، وعمرو بن دينار ، وغيرهم . وعنه حماد بن زيد ، وغيره . وثقه « ن » ، وابن معين . (أ . خ . م . ٤)

٢٥٨٧ – [سـماك بن الفضل الخَوْلَانِى اليمنى الصنعانى : عن وهب بن مُنَبِّه وغيره . وعنه معمر بن راشد . وثقه « ن » . وذكره ابن حبان فى الثقات]. (أ . د . ت . ن)

٢٥٨٨ – سـماك بن الوليد الحنفى ، أبو زُمَيْل اليمامى ، نزيل الكوفة : عن ابن عباس ، وابن عمر ، وغيرهما . وعنه ابنه زُمَيْل ، وسبطه عبد ربه بن بارق ، والأوزاعى ، ومِسْـعَر ، وشعبة ، وجماعة . وثقه أحمد ، ويحيى ، والعِجْـلِىّ . (م . ٤) (١)

* * *

٢٥٨٩ – سَـمُرَة بن جُنَادَة السُّوَائِىّ : له صحبة ورواية . وعنه ابنه جابر . قال ابن مَنْجَوَيه : مات بالكوفة فى ولاية عبد الملك بن مروان . (أ . خ . م . د . ت)

٢٥٩٠ – سَمُرة بن جُنْدَب بن هلال بن جريج بن مُرَّة الفَزَارِىّ ،

٢٥٨٦ – تقريب (٢٦٢٦) وفيه : « ثقة . من السادسة » . تهذيب الكمال رقم (٢٥٨١)

٢٥٨٧ – هذه الترجمة سقطت من المصنف ، وأضفتها من تهذيب الكمال على طريقته . رقم (٢٥٨٢) – تقريب (٢٦٢٧) : ثقة. من السادسة .

٢٥٨٨ – تقريب (٢٦٢٨) وفيه : « ليس به بأس . من الثالثة » . تهذيب الكمال رقم (٢٥٨٣)

(١) هذه الرموز أضفناها من تهذيب الكمال ؛ لأن المصنف أعطى هذه الترجمة رموز ما قبلها فقط ، وكأنه ابتدأ فى تلك ثم غفل عنها إلى هذه ، كما سبق أن ذكرنا فى التعليق على الترجمة السابقة . والله أعلم .

٢٥٨٩ – التقريب رقم (٢٦٢٩) وفيه : « له ، ولأبيه صحبة » . تهذيب الكمال رقم (٢٥٨٤)

٢٥٩٠ – تقريب (٢٦٣٠) . تهذيب الكمال رقم (٢٥٨٥)

أبو سعيد البصرى : روى عن النبى ﷺ ، وعن أبى عبيدة بن الجراح . وعنه ابناه ؛ سعد وسليمان ، وسوادة بن حنظلة ، وابن أبى ليلى ، والحسن البصرى ، وعبد الله ابن بريدة ، وطائفة . قال ابن عبد البر : كان الحسن وابن سيرين وفضلاء أهل البصرة يثنون عليه ، ويحملون عنه ، وكان من الحفّاظ المكثرين عن رسول الله ﷺ ، وكانت وفاته بالبصرة سنة ثمان وخمسين ، سقط فى قدر مملوءة ماء حارًّا ، كان يتعالج بالقعود عليها ، من كزاز شديد أصابه ، فسقط فيها ، فمات . وكان ذلك تصديقا لقول رسول الله ﷺ له ولأبى هريرة وثالث معهما : « آخركم موتا فى النار » [1] قلت : الثالث : أبو مَحْذُورَة . (فع . فه . أ . خ . م . ٤)

٢٥٩١ – سَـمُرَة بن سَهْم الأَسَدِىّ ؛ ويقال : القرشى : عن ابن مسعود ومعاوية . وعنه أبو وائل الأسدى . وثقه ابن حبان . وقال ابن المدينى : مجهول لا أعلم روى عنه غير أبى وائل . (أ . ن . هـ)

* * *

٢٥٩٢ – سَـمْعَان بن مُشَنَّج ، ويقال : ابن مُشَمْرَج العُمَرِىّ ؛ ويقال العبدى الكوفى : عن سمرة بن جندب . وعنه الشعبى فقط . وثقه العِجْلىّ ، وابن حبان . وقال « خ » : لا نعلم له سماعًا من سَمُرَة ، ولا للشعبى منه . (أ . د . ن)

٢٥٩٣ – / سَـمْعَان ، أبو يَحيى الأسلمى مولاهم المدنى : عن أبى هريرة ، وأبى سعيد ، وابن عمر ، وغيرهم . وعنه ابناه ؛ محمد وأنيس . وثقه ابن حبان . (أ . ٤) ٩٤/أ

* * *

---

(١) التاريخ الصغير (١٠٦/١ – ١٠٧)

٢٥٩١ – تقريب (٢٦٣١) وفيه : « مجهول . من الثانية » . تهذيب الكمال رقم (٢٥٨٦)

● سمرة بن مِغْيَر ، أبو محذورة ، يأتى فى الكنى – إن شاء الله تعالى

● سمرة ويقال : سبرة بن فاتك . تقدم = رقم (٢١٨٠)

٢٥٩٢ – تقريب (٢٦٣٢) وفيه : « صدوق . من الثالثة » . تهذيب الكمال رقم (٢٥٨٧)

٢٥٩٣ – تقريب (٢٦٣٣) وفيه : « لا بأس به . من الثالثة » . تهذيب الكمال . رقم (٢٥٨٨)

٢٥٩٤ – سُـمَىّ بن قيس اليمانى : عن شُمَيْر بن عبد المَدَان . وعنه ثُمَامة بن شَراحِيل . وثقه ابن حبان . (د . ت)

٢٥٩٥ – سُـمَىّ القُرَشِىّ المَخْزُومِىّ ، أبو عبد الله المدنى : عن مولاه أبى بكر ابن عبد الرحمن بن الحارث ، وسعيد بن المسيب ، وأبى صالح السَّمَّان ، وغيرهم . وعنه « ط » وسهيل بن أبى صالح ، ويحيى الأنصارى ؛ وهما من أقرانه ، والسُّفيانان ، وآخرون . وثقه أحمد ، وأبو حاتم . وقال ابن عيينة : قتلته الحرورية يوم قُدَيْد . (فع . ك . أ . خ . م . ٤)

* * *

٢٥٩٦ – السَّـمَيْدَع بن واهب بن سَوَّار الجَرْمِىّ البصرى : عن شعبة ، ومبارك بن فضالة . وعنه عمر بن شَبَّة ، والكُدَيْمِىّ ، وجماعة . قال ابن حبان فى الثقات : ربما أغرب . (ن)

* * *

٢٥٩٧ – سُـمَيْط بن عمير ، ويقال : ابن سمير السَّدُوسِىّ ، أبو عبد الله البصرى : عن أبى موسى الأشعرى ، وعِمْرَان بن حُصَيْن ، وأنس ، وغيرهم .

٢٥٩٤ – تقريب (٢٦٣٤) وفيه : « مجهول . من السادسة » . تهذيب الكمال رقم (٢٥٨٩)

٢٥٩٥ – تقريب (٢٦٣٥) وفيه : « ثقة . من السادسة » . تهذيب الكمال رقم (٢٥٩٠)

٢٥٩٦ – تقريب (٢٦٣٦) وفيه : « ثقة . من التاسعة » . تهذيب الكمال رقم (٢٥٩١)

[● شُمَيْر بن نهار العبدى ، البصرى ، وقيل : شُتَيْر . صدوق . من الثالثة] / تقريب رقم (٢٦٣٧)

وهو مما استدركه الهيثمى على الحسينى ، ولكن انتصف ابن حجر للحسينى وساق هذه الترجمة فى التعجيل : (ص ١١٤ رقم ٤٢٥) فقال : **سمير بن نهار** بصرى من سبى عين التمر ، روى عن أبى هريرة ، وعنه محمد بن واسع وأبو بصيرة ، ذكره ابن حبان فى الثقات . وقال الذهبى : فيه نكارة ، قلت : لم يذكره الحسينى فأجاد ، فإنه مذكور فى التهذيب ، فقد أخرج له الترمذى الحديث الذى أخرجه له أحمد بعينه ، لكن وقع فى روايته شتير بن نهار – بشين معجمة ثم مثناة – وهو واحد اختلف فى اسمه ، كما نبه عليه ابن ماكولا ، والله أعلم . وسيأتى ترجمه شتير برقم (٢٧١٣)

٢٥٩٧ – تقريب (٢٦٣٨) وفيه : « صدوق . من الثالثة » . تهذيب الكمال رقم (٢٥٩٢)

وعنه سليمان التَّيْمِيّ ، وعاصم الأَحْوَل ، وعمران بن حُدَيْر ، وغيرهم .
(أ . م . ن . هـ)

* * *

٢٥٩٨ – سُـمَيْع الزيات الكوفى ، أبو صالح الحنفى : عن مولاه ابن عباس ، وابن عمر ، والقاضى شريح . وعنه الأعمش ، وحماد بن أبى سليمان ، وغيرهما . وثقه ابن معين ، وأبو زرعة ، وغيرهما . (أ)

٢٥٩٩ – سـميع : عن أبى أمامة . وعنه عمرو بن دينار . وثقه ابن حبان ، وقال : لا أدرى مَنْ هو ، ولا ابن مَنْ هو . (أ)

* * *

٢٦٠٠ – سِـنَان بن ربيعة الباهلى ، أبو ربيعة البصرى : عن أنس ، وثابت البُـنَـانِىّ ، وشَهْر بن حَوْشَب . وعنه الحَـمَّادَان ، وعبد الوارث ، وجماعة . وثقه ابن حبَّان ، وقال : هو الذى يقال له : صاحب السَّابرى . وضعفه ابن معين ، والنَّسَائى . وقال ابن عدى : أرجو أنه لا بأس به . (أ . خ . د . ت . هـ)

٢٥٩٨ – تعجيل المنفعة (ص ١١٤) رقم (٤٢٦)

– الإكمال رقم (٣٤٤) وفيه تفصيل ما أجمله الحسينى هنا . وانظر تعليق « سرور » على هذه الترجمة (٣٧٣/١ – ٣٧٤ رقم ٣٤٩)

٢٥٩٩ – تعجيل المنفعة (ص ١١٤) رقم (٤٢٧) وأضاف : « قال البخارى : لا يعرف لعمرو سماع من سميع ، ولا لسميع عن ابن عباس » .

كذا « عن ابن عباس » ، وهو خطأ والصحيح : « عن أبى أمامة »

وفى النسخة المحققة : « عن أبى أمامة » على الصحيح (٦٢٢/١)

– الإكمال رقم (٣٤٥)

٢٦٠٠ – تقريب (٢٦٣٩) وفيه : « صدوق ، فيه لين ، أخرج له البخارى مقرونًا . من الرابعة » . تهذيب الكمال رقم (٢٥٩٣)

٢٦٠١ – سِـنَان بن سَلَمة بن المُحَبِّق الهُذَلِيّ البصرى : له صحبة ، ورواية عن النبى ﷺ ، وعن أبيه ، وعمر ، وابن عباس . وعنه قتادة ، وخالد الأشج ، وسَلْم [1] بن جُنَادَة ، وجماعة . قال خليفة : ولاه زياد غزو الهند سنة خمسين ، وله فيه خبر عجيب . وقال ابن معين : لم يسمع منه قتادة ولم يلقه . وقال غيره : مات فى آخر أيام الحجاج . (أ . م . د . ن . هـ)

٢٦٠٢ – سِـنَان بن أبى سِنَان ، واسمه يزيد بن أمية الدِّيلىّ المدنى : عن الحسين ، وجابر ، وأبى هريرة ، وأبى وَاقِد الليثى ، وغيرهم . وعنه الزهرى ، وزيد ابن أسلم . وثقه العِجْلِىّ ، وغيره . ومات سنة خمس ومائة عن اثنتين وثمانين سنة . (أ . خ . م . ت . ن)

٢٦٠٣ – سِـنَان بن سَنَّة الأَسْلَمِىّ المدنى : له صحبة ورواية . وعنه حكيم بن أبى حُرَّة ، ويحيى بن هند الأسلمى . (أ . هـ)

٢٦٠٤ – سـنان ؛ ويقال : سيّار بن قيس شامى : عن خالد بن مَعْدَان ، وغيره . وعنه عُمَارَة بن أبى الشَّعْثَاء ، ومعاوية بن صالح . مجهول . (د)

٢٦٠٥ – سِـنَان بن مَنْظُور الفَزَارِىّ : عن أبيه . وعنه كَهْمَس . كذا وقع فى بعض نسخ النسائى . قال شيخنا أبو الحجاج : وهو وَهْم والصواب سيّار ، وسيأتى . (ن) [رقم : ٢٦٨٤]

٢٦٠١ – تقريب (٢٦٤٠) وفيه : « وُلد يوم حنين ، فله رؤية ، وقد أرسل أحاديث » .

(١) فى المخطوط – كما أثبتنا « سلم بن جنادة » وفى تهذيب الكمال « سلمة بن جنادة » وربما كان الأخير هو الصواب ؛ لأنه سبق للمصنف أن ذكر أن سلمة بن جنادة روى عن سنان بن المحبق – والله تعالى أعلم .

٢٦٠٢ – تقريب (٢٦٤١) وفيه : « ثقة . من الثالثة » . تهذيب الكمال رقم (٢٥٩٥)

٢٦٠٣ – تقريب (٢٦٤٢) وفيه : « مات فى خلافة عثمان سنة اثنتين وثلاثين » .
– تهذيب الكمال رقم (٢٥٩٦)

٢٦٠٤ – تقريب (٢٦٤٣) وفيه : « مقبول . من السابعة » . تهذيب الكمال رقم (٢٥٩٧)

٢٦٠٥ – تقريب (ص ٢٥٦) وفيه : « صوابه : سيار » . تهذيب الكمال رقم (١٢/١٥٥)

٢٦٠٦ – سِنَان بن هارون البُرْجُمِيّ ، أبو بشر الكوفى : عن حميد الطويل ، وأشعب بن سَوَّار ، وجماعة . وعنه وكيع ، وآخرون . وهّاه « د » . وضعفه « ن » . (أ . ت)

* * *

٢٦٠٧ – سُنَيْد بن داود المِصِّيصِيّ ، أبو على المحتسب ، واسمه الحسين و« سنيد » لقب : روى عن حماد بن زيد ، وشريك ، وابن المبارك ، وطبقتهم . وعنه أبو زرعة ، وأبو بكر الأثرم ، وخلق . وثقه ابن حبان . وليّنه « د » . وقال أبو حاتم : صدوق . (هـ)

* * *

٢٦٠٨ – سُنَيْن ، أبو جَمِيلَة السُّلَمِيّ ، ويقال : الضَّمْرِيّ : له صحبة ، ورواية عن النبى ﷺ ، وعن أبى بكر ، وعمر . وعنه الزهرى . (فع . خ)

* * *

٢٦٠٩ – سهل بن أسلم العدوى مولاهم ، أبو سعيد البصرى : عن الحسن ، ومعاوية بن قُرَّة ، وعدة . وعنه القَوَارِيرِيّ ، وأحمد بن المِقْدام العِجْلِيّ ، وخلق . وثقه « د » وابن حبان ، ومات سنة إحدى وثمانين ومائة . (ت)

٢٦١٠ – / سهل بن أبى أمامة ، واسمه أسعد بن سهل بن حنيف ٩٤/ب

٢٦٠٦ – تقريب (٢٦٤٤) وفيه : « صدوق ، فيه لين . من الثامنة » .
– تهذيب الكمال رقم (٢٥٩٨)

٢٦٠٧ – التقريب رقم (٢٦٤٦) وفيه : « ضُعِّفَ ، مع إمامته ومعرفته ؛ لكونه كان يُلقَّن حجاج ابن محمد شيخَه . من العاشرة ، مات سنة ست وعشرين ومائتين » . تهذيب الكمال رقم (٢٦٠٠)

٢٦٠٨ – تقريب (٢٦٤٧) وفيه : « صحابى صغير له فى البخارى حديث واحد » .
[خ – كد – كن] . تهذيب الكمال رقم (٢٦٠١)

٢٦٠٩ – تقريب (٢٦٤٩) وفيه : « صدوق . من الثامنة » . تهذيب الكمال رقم (٢٦٠٣)

٢٦١٠ – التقريب رقم (٢٦٥٠) وفيه : « ثقة . من الخامسة ، مات بالإسكندرية » .
– تهذيب الكمال رقم (٢٦٠٤)

الأنصارى الأوسى المدنى : عن أبيه وأنس . وعنه يزيد بن أبى حبيب ، وعبد الرحمن بن شُرَيْح ، وغيرهما . وثقه ابن معين والعِجْلِىّ . (م . ٤)

٢٦١١ – سهل بن أنس الجُهَنِىّ : عن أبيه ، عن أبى الدرداء . وعنه ابنه معاذ . مجهول كأبيه ، وابنه . (أ)

٢٦١٢ – سهل بن بكار بن بشر الدارمى ، ويقال القيسى ، أبو بشر البصرى المكفوف : عن شعبة ، وأبان العَطَّار ، والأسود بن شيبان ، وطائفة . وعنه « خ ، د » والدارمى ، وأبو زُرْعَة ، وخلق . قال ابن حبان فى الثقات : ربما وهم ، وأخطأ . وقال ابن المثنى : مات سنة سبع وعشرين ومائتين . (خ . د . ن)

٢٦١٣ – سهل بن تَمَّام بن بَزِيع الطُّفَاوِىّ السَّعْدِىّ ، أبو عمرو البصرى : عن أبيه ، وعباد بن منصور ، وأبى الأشهب العُطَاردى ، وعدة . وعنه « د » وأبو حاتم ، وقال : شيخ . وأبو زرعة ، وقال : ربما وَهِمَ بعض الشىء . (د)

٢٦١٤ – سهل بن أبى حَثْمة ، واسمه عبد الله ، وقيل : عامر بن ساعدة الأنصارى المدنى : له صحبة ، ورواية عن النبى ﷺ ، وعن زيد بن ثابت

٢٦١١ – تعجيل المنفعة (ص ١١٤) رقم (٤٢٨) . وعقب ابن حجر بقوله : قد ثبت فى ترجمة أنس فى حرف الألف وجه الصواب فيه ، وأنه سهل بن معاذ بن أنس ، وأن أنساً لا رواية له ، وإنما انقلب اسمه ، والرواية لمعاذ بن أنس وله صحبة ، وأما سهل بن معاذ فقد ترجم له هو فى التذكرة وأعلم له علامة أصحاب السنن إلا النسائى .

أقول : سيأتى برقم (٢٦٢٨) هنا .

وانظر التعليق على رقم (٥٥١) فى ترجمة أنس الجهنى جد سهل ، والله تعالى أعلم .

هذا وفى التعجيل غير المحقق « سهل بن أنيس » وهو خطأ مطبعى . الإكمال رقم (٣٤٦)

٢٦١٢ – تقريب (٢٦٥١) وفيه : « ثقة ربما وهم . من العاشرة » .

– تهذيب الكمال رقم (٢٦٠٥)

٢٦١٣ – تقريب (٢٦٥٢) وفيه : « صدوق يخطئ . من العاشرة » .

– تهذيب الكمال رقم (٢٦٠٦)

٢٦١٤ – تقريب (٢٦٥٣) وفيه : « صحابى صغير ، ولد سنة ثلاث من الهجرة ، وله أحاديث ، مات فى خلافة معاوية » . تهذيب الكمال رقم (٢٦٠٧)

وغيرهما . وعنه ابنه محمد ، وصالح بن خَوَّات ، وعروة بن الزبير ، ونافع بن جبير ، وجماعة . قال أبو حاتم : بايع تحت الشجرة [١] ، وكان دليل النبى ﷺ ليلة أحد ، وشهد المشاهد كلها ، إلا بَدْرًا . (فع . ك . أ . خ . م . ٤)

٢٦١٥ – سهل بن حماد العَنْقَزِىّ ، أبو عَتَّاب الدَّلَّال البصرى : عن قُرَّة بن خالد ، وشعبة ، وهَمَّام ، وخلق . وعنه ابن المُثَنَّى ، والدَّارِمِىّ ، وأبو قِلَابة ، وآخرون . وقال أحمد : لا بأس به . وقال ابن قانع : مات سنة ثمان ومائتين . (م . ٤)

٢٦١٦ – سهل بن الحنظلية ، وهو سهل بن عمرو ، ويقال : ابن الربيع بن عمرو الأنصارى ، شهد بيعة الرِّضْوَان ، والمشاهد كلها سوى بدر : روى عنه بشر بن قيس الثعلبى ، وأبو كبشة السَّلُولِى ، والقاسم أبو عبد الرحمن . سكن دمشق ، وكان متعبدًا ، لا يخالط الناس . توفى فى صدر خلافة معاوية . (أ . د . ن)

٢٦١٧ – سهل بن حُنَيْف بن واهب الأنصارى ، أبو ثابت : شهد بدرًا والمشاهد كلها : وروى عن النبى ﷺ ، وعن زيد بن ثابت . وعنه ابناه ؛ أبو أمامة أسعد ، وعبد الله ، وابن أبى ليلى ، وعُبَيْد بن السَّبَّاق ، وآخرون . قال ابن عبد البر : ثبت يوم أحد ، ثم صحب عليًّا ، وشهد معه صِفِّين ، ومات بالكوفة سنة ثمان وثلاثين ، وصلى عليه علىّ ، وكَبَّر سِتًّا . (ط . أ . خ . م . ٤)

---

(١) فى الهامش بخط جيد ومخالف لخط الأصل ما يفيد أن هذا غير صحيح ؛ لأن النبى – ﷺ مات وله ثمانى سنين بإطباق أهل العلم ، ويقال إن الموصوف بهذا الذى نقله أبو حاتم هو أبوه أبو حثمة . والله أعلم .

٢٦١٥ – تقريب (٢٦٥٤) وفيه : « صدوق . من التاسعة » . تهذيب الكمال رقم (٢٦٠٨)

٢٦١٦ – تقريب (٢٦٥٥) وفيه : « صحابى أنصارى أوسى ، والحنظلية أمه ، أو من أمهاته ، واختلف فى اسم أبيه » . [بخ – د – س] .

– تهذيب الكمال رقم (٢٦٠٩) (بخ – د – س)

٢٦١٧ – تقريب (٢٦٥٦) . تهذيب الكمال رقم (٢٦١٠)

٢٦١٨ – سهل بن زَنْجَلة ، وهو سَهْل بن أبى سهل ، وابن أبى الصُّغْدِى الرَّازِىّ ، أبو عمرو الخياط الأشتر الحافظ : روى عن أبى بكر بن عياش ، ويحيى القطان ، والدَّرَاوَرْدِىّ ، وطبقتهم . وعنه « هـ » وأبو يَعْلَى ، وآخرون . وثقه ابن حبان . (هـ)

٢٦١٩ – سهل بن سعد بن مالك بن خالد الأنصارى السَّاعِدِىّ ، المدنى : روى عن النبى ﷺ ، وعن أُبَىّ بن كعب ، وعاصم بن عَدِىّ ، وغيرهم . وعنه ابنه عباس [1] ، والزهرى ، وآخرون . قال « خ » وغير واحد : مات سنة ثمان وثمانين ، ويقال سنة إحدى وتسعين وهو ابن مائة سنة . وهو آخر من مات من الصحابة بالمدينة . (فع . ك . أ . خ . م . ٤)

٢٦٢٠ – سهل بن صالح بن حكيم الأنطاكى ، أبو سعيد البزاز [2] : عن على بن عاصم ، وابن مهدى ، ووكيع ، وطبقتهم . وعنه « د ، ن » ، ومُطَيَّنٌ ، وآخرون . وثقه أبو حاتم . وقال ابن حبان : ربما أخطأ . (د . ن)

٢٦١٨ – تقريب (٢٦٥٧) وفيه : « صدوق ، من العاشرة ، مات فى حدود الأربعين » .
– تهذيب الكمال رقم (٢٦١١)

٢٦١٩ – تقريب (٢٦٥٨) . تهذيب الكمال رقم (٢٦١٢)

(١) فى المخطوط « عياش » وهو خطأ ، والصواب ما أثبتناه ، من الكمال والتذكرة التى فيها ترجمة « عباس بن سهل » وليس فيها ترجمة « عياش » والله أعلم .

● سهل بن سهل (هـ) هو ابن زنجلة المذكور – تقدم = رقم (٢٦١٨)

٢٦٢٠ – تقريب (٢٦٥٩) وفيه : « صدوق . من الحادية عشرة » .
– تهذيب الكمال رقم (٢٦١٣)

(٢) كذا فى المخطوط ، والخلاصة ، والمعجم المشتمل « البزاز » ووقع فى تهذيب الكمال والتقريب : « البزار » . والله تعالى أعلم .

● سهل بن صالح : عن الوليد بن مسلم ، وعنه العباس الرياشى / تمييز .
[تقريب : مجهول . من العاشرة رقم (٢٦٦٠) تهذيب الكمال رقم (٢٦١٤)]

● سهل بن صالح أبو صالح البغدادى روى عنه معاوية بن صالح / تمييز .
[تقريب : مجهول . من العاشرة أيضًا – رقم (٢٦٦١) – تهذيب الكمال رقم (٢٦١٥)]

٢٦٢١ – سهل بن أبى صدقة : عن كثير بن الفضل الطُّفَاوِىّ . وعنه أحمد ابن عبد الملك . قال عبد الله بن الإمام أحمد : وهم أحمد بن عبد الملك فى اسم الشيخ وإنما هو صدقة بن أبى سهل الهنائى . قلت : فأما صدقة الهنائى فهو أبو سهل : روى عن محمد بن سيرين ، وجماعة . وعنه موسى بن إسماعيل . وثقه ابن معين . (أ)

٢٦٢٢ – / سهل بن صُقَيْر الخِلَاطِىّ : عن مالك ، وابن عينية ، وعدة . وعنه سهل بن أبى الصُّغْدِىّ ، وآخرون . قال الخطيب : يضع الحديث . (هـ) ٩٥/أ

٢٦٢٣ – سهل بن أبى الصلت العَيْشِىّ البصرى السَّرَّاج : عن الحسن ، وابن سيرين ، وأيوب ، وطائفة . وعنه ابن مهدى ، وأبو عامر العَقَدِىّ ، وجماعة . وثقه « د » وغيره . وقال أحمد ويحيى : لا بأس به . (أ)

٢٦٢٤ – سهل بن عبد الله بن بريدة بن الحُصَيْب الأَسْلَمِىّ المَرْوَزِىّ : عن أبيه ، عن جده . وعنه أخوه أوس بخبر منكر فى فضل مرو . قال ابن حبان : منكر الحديث . (أ)

٢٦٢١ – تعجيل المنفعة (ص ١١٤) رقم (٤٢٩) . وأضاف : قد بين عبد الله بن أحمد أنه وهم ، وأن الصواب صدقة بن أبى سهل وأنه انقلب ، وقد ذكرت بيان ذلك فى حرف الكاف فى ترجمة شيخه كثير ، وأشرت إليه فى حرف الصاد فى صدقة بن أبى سهل . [ص ٧٣٨ من هذا الكتاب]

● سهل بن أبى الصغدى ، هوابن زنجلة – تقدم = رقم (٢٦١٨)

٢٦٢٢ – تقريب (٢٦٦٢) وفيه : « أصله من البصرة ، منكر الحديث اتهمه الخطيب بالوضع ، من العاشرة » . تهذيب الكمال رقم (٢٦١٦)

٢٦٢٣ – تقريب (٢٦٦٣) وفيه : « صدوق ، له أفراد . كان القطان لا يرضاه . من السابعة » (قد) . تهذيب الكمال رقم (٢٦١٧)

٢٦٢٤ – تعجيل المنفعة (ص ١١٤ – ١١٥) رقم (٤٣٠) . وزاد فى قول ابن حبان : « يروى عن أبيه مالا أصل له ، لا نحب أن يشتغل بحديثه » . وهذا نقله المصنف فى الإكمال .

كما نقل ابن حجر قول الحاكم : « روى عن أبيه أحاديث موضوعة فى فضل مرو » .

– الإكمال رقم (٣٤٨)

● سهل بن عبد الله المروزى : عن عبد الملك بن مهران ، وعنه مروان بن معاوية ، قال ابن حبان : منكر الحديث / تمييز .

٢٦٢٥ – سهل بن عثمان بن فارس الكِنْدِىّ العسكرى الحافظ ، نزيل الرى : عن يحيى بن أبى زائدة ، وحماد بن زيد ، وعبد الوارث ، وخلق . وعنه «م » ، وأبو زُرْعَة ، وأحمد بن الفرات ، وخلق . وثقه ابن حبان . وقال غيره : له غرائب كثيرة . مات سنة خمس وثلاثين ومائتين . (م)

٢٦٢٦ – سهل بن محمد بن الزبير العسكرى ، نزيل البصرة ؛ عن أبى بكر ابن عياش ، ووكيع ، وجماعة . وعنه « د » وعباس الدُّورِىّ ، وأبو حاتم ، ووثقه ، وقال « ن » : ثَبْتٌ . وقال غيره : مات سنة تسع وعشرين ومائتين . (د . ن)

٢٦٢٧ – سهل بن محمد بن عثمان الإمام ، أبو حاتم السِّجِسْتانى المقرئ البصرى : عن يزيد بن هارون ، ووهب بن جرير ، وأبى عامر العَقَدِىّ ، وخلق . وعنه « د ، ن » ، وابن خُزَيْمَة ، وابن صاعد ، وخلق . قال « د » : كان أعلم الناس بالأصمعى ، وقال ابن حبان فى الثقات : هو الذى صنّف القراءات ، وكان فيه دُعابة ، غير أنى اعتبرت حديثه ، فرأيته مستقيم الحديث . (د . ت)

٢٦٢٨ – سهل بن معاذ بن أنس الجُهَنِىّ ، شامى نزل مصر : وروى عن أبيه ، وله صحبة . وعنه الليث ، وثور بن يزيد ، وعدة . وثقه ابن حبان . وضعفه ابن معين . (أ . د . ت . هـ)

٢٦٢٥ – تقريب (٢٦٦٤) وفيه : « أحد الحفاظ .. ، له غرائب . من العاشرة » .
– تهذيب الكمال رقم (٢٦١٨)

٢٦٢٦ – تقريب (٢٦٦٥) وفيه : « رجحه أبو زرعة على الذى قبله . من العاشرة » [يريد : رجحه على سهل بن عثمان] . تهذيب الكمال رقم (٢٦١٩)

٢٦٢٧ – تقريب رقم (٢٦٦٦) وفيه : « صدوق ، فيه دعابة . من الحادية عشرة ، مات سنة خمس وخمسين ومائتين » . تهذيب الكمال رقم (٢٦٢٠)

٢٦٢٨ – تقريب (٢٦٦٧) وفيه : « لا بأس به إلا فى روايات زبّان عنه . من الرابعة » [بخ – د – ت – ق] . تهذيب الكمال رقم (٢٦٢١)
وانظر رقم (٢٦١١) من هذا الكتاب .

٢٦٢٩ – سهل بن هاشم بن بلال الحبشي ، نزيل دمشق : روى عن شعبة ، والثورى ، والأوزاعى ، وعدة . وعنه أبو مُسْهِر ، وهشام بن عَمَّار ، وآخرون . قال ابن حبان فى الثقات : ربما أغرب . (ن)

٢٦٣٠ – سهل بن يوسف الأنماطى البصرى : عن سليمان التَّيْمِىّ ، وخالد الحَذَّاء ، وحميد الطويل ، وجماعة . وعنه أحمد ، ويحيى ، وبُنْدَار ، وابن المُثَنَّى ، وطائفة . وثقه « ن » وابن معين . (أ . خ . ٤)

٢٦٣١ – سهل ويقال : على أبو أسد (ن) ويقال : أبو الأسود القَرَارِىّ – بالقاف – الحنفى الكوفى : روى عن أبى صالح الحنفى ، وبُكَيْر بن وَهْب الجَزَرِىّ . وعنه الأعمش ، وسماه « سهل » ، ومسعر ، والمسعودى ، وشعبة وسماه عليا ، وغيرهم . وثقه ابن معين . وقال أبو حاتم : صدوق . (أ)

* * *

٢٦٣٢ – سَهْم بن المُعْتَمِر البصرى : عن أبى جُرَىّ الهُجَيْمِىّ . وعنه عبد الملك بن الحسن بن الحارثى [(١)] . وثقه ابن حبان . (ن)

٢٦٣٣ – سَهْم بن مِنْجاب بن راشد الضَّبِّى الكوفى ؛ عن أبيه ، والعلاء بن الحضرمى ، وجماعة . وعنه إبراهيم النخعى ، وغيره . وثقه « ن » . (أ . م . د . ن . هـ)

* * *

٢٦٢٩ – تقريب (٢٦٦٨) وفيه : « لا بأس به . من التاسعة » . تهذيب الكمال رقم (٢٦٢٢)

٢٦٣٠ – تقريب (٢٦٦٩) وفيه : « ثقة ، رمى بالقدر . من كبار التاسعة ، مات سنة تسعين ومائة » . [بخ – ٤] . تهذيب الكمال رقم (٢٦٢٣) (خ – ٤)

٢٦٣١ – تقريب (٤٨١٨) وفيه : « غلط شعبة فى اسمه وكنيته ، قال الدارقطنى وغيره : مقبول . من الرابعة » . تهذيب الكمال رقم (٢٦٢٤)

٢٦٣٢ – تقريب (٢٦٧٠) وفيه : « مقبول . من الثالثة » . تهذيب الكمال رقم (٢٦٢٤)

(١) فى تهذيب الكمال : « الجارى » . وما أثبتناه من المخطوط وهو يقال فيه هذا وذاك .

٢٦٣٣ – تقريب (٢٦٧١) وفيه : « ثقة . من السادسة ، وإن ثبت أنه الذى يروى عن العلاء بن الحضرمى فهو من الثالثة ، لكن فرق بينهما ابن حبّان » . [م – د – تم – س – ق]

– تهذيب الكمال رقم (٢٦٢٥) (م – د – ت – س – ق)

٢٦٣٤ – سهيل بن بيضاء ، وهو سهيل بن وهب بن ربيعة القرشى الفِهْرِىّ ، والبيضاء أمه ، واسمها رَغْدة . أسلم قديمًا ، وهاجر إلى أرض الحبشة ، حتى فَشَا الإسلام ، ثم قدم على النبى ﷺ مكة ، فهاجر معه ، وشهد بدرًا ، وغيرها ، ومات بالمدينة سنة تسع ، وصلى عليه النبى ﷺ فى المسجد : أرسل عنه سعيد بن المسيب ، وله ذكر فى الصحيح . قال أنس : كان أسن أصحاب رسول الله ﷺ أبو بكر الصديق وسهيل بن بيضاء . (أ)

٢٦٣٥ – سهيل بن أبى حزم ، واسمه مِهْرَان ، ويقال عبد الله القُطَعِىّ ، أبو بكر البصرى : عن الحسن ، وثابت البُنَانِىّ ، وأبو عمران الجَوْنِىّ ، وعدة . وعنه ابن المبارك ، والمُعَافَى بن عِمْرَان ، وزيد بن الحُبَاب ، وآخرون . قال أحمد : روى عن ثابت أحاديث منكرة . وضعفه « ن » وغيره . (أ . ٤)

٢٦٣٦ – سهيل بن ذِرَاع ، أبو ذِرَاع الكوفى : عن على ، وعثمان ، وغيرهما ؛ وعنه عاصم بن كليب ، ومحارب بن دِثَار . وثقه ابن حبان ، وقال : كان قاضيًا بالشام ، يروى المقاطيع . (أ)

٩٥/ب **٢٦٣٧ – سهيل بن أبى صالح** / واسمه ذَكْوَان – السَّمَّان ، أبو يزيد

٢٦٣٤ – تعجيل المنفعة (ص ١١٥) رقم (٤٣١) وأضاف : وله ذكر فى حديث سعد بن أبى وقاص ، قلت : الذى وقع فى المسند من رواية محمد بن إبراهيم التيمى عن سهيل بن بيضاء قال : نادى رسول الله صلى الله عليه وسلم وأنا رديفه : « يا سهيل بن بيضاء : من قال لا إله إلا الله أوجب الله له بها الجنة ، وأعتقه من النار » ، وفى رواية أدخل بين محمد بن إبراهيم وسهيل : سعيد بن الصلت .

– الإكمال رقم (٣٥٠) وحديثه فى المسند (٤٦٦/٣ – رقم ١٥٨٣٩)

٢٦٣٥ – تقريب رقم (٢٦٧٢) وفيه : « ضعيف . من السابعة » .

– تهذيب الكمال رقم (٢٦٢٦)

٢٦٣٦ – تعجيل المنفعة (ص ١١٥) وفيه : « استدركه شيخنا الهيثمى ، فوهم فإنه فى التهذيب » . (رقم ٤٣٢) . وهو فى التقريب (٢٦٧٤) وفيه : « مقبول . من الثالثة » [بخ] وفى تهذيب الكمال رقم (٢٦٢٨) (بخ)

٢٦٣٧ – تقريب (٢٦٧٥) وفيه : « صدوق تغير حفظه بأَخَرَة ، روى له البخارى مقرونا وتعليقا . من السادسة ، مات فى خلافة المنصور » . تهذيب الكمال رقم (٢٦٢٩)

● سهيل بن ذكوان المكى : عن عائشة وعنه عباد بن العوام . وهاه ابن معين / تمييز .

المدنى : روى عن أبيه ، وابن المسيب ، وعبد الله بن دينار ، وطائفة . وعنه « ط » والأعمش ، وربيعة الرأى ؛ وهما من شيوخه ، وموسى بن عُقْبَةَ ؛ وهو من أقرانه ، وابن جريج ، وشعبة ، والسُّفْيَانَان ، والحَمَّادَان ، وخلق كثير . وثقه العِجْلِىّ وغيره ؛ وقال ابن عيينة : كنا نعده ثَبْتًا فى الحديث . وقال ابن معين : ليس حديثه بحجة . وقال ابن عدى : هو عندى ثبت ، لا بأس به . (فع . ك . أ . خ . م . ٤)

* * *

٢٦٣٨ – سـواء بن خالد ، صحابى : روى عنه سلام أبو شُرَحْبِيل . (أ . هـ)

٢٦٣٩ – سـواء الخُزَاعِىّ : عن عائشة ، وحفصة ، وأم سلمة . وعنه عاصم ابن بَهْدَلة ، والمسَيَّب بن رافع ، ومَعْبَد بن خالد . وثقه ابن حبان . (أ . د . ن)

* * *

٢٦٤٠ – سـوادة بن أبى الأسود ، واسمه عبد الله ، ويقال : مسلم بن مِخْرَاق القطان البصرى : عن أبيه ، والحسن ، وشهر . وعنه أبو داود الطَّيَالِسِىّ ، وأبو نعيم ، وجماعة . وثقه يحيى ، وأبو حاتم . (أ . م)

٢٦٤١ – سـوادة بن أبى الجعد ، ويقال : ابن الجعد الجعفى : عن أبى جعفر . وعنه مُطَرِّف بن طَرِيف . وثقه ابن حبان . (ن)

٢٦٣٨ – تقريب (٢٦٧٦) وفيه : « أبو حَبَّة ، له حديث » [بخ – ق]

– تهذيب الكمال رقم (٢٦٣٠) (بخ – ق)

٢٦٣٩ – تقريب (٢٦٧٧) وفيه : « مقبول . من الثالثة » . تهذيب الكمال رقم (٢٦٣١)

٢٦٤٠ – تقريب (٢٦٧٨) وفيه : « ثقة . من السابعة » . تهذيب الكمال رقم (٢٦٣٢)

٢٦٤١ – تقريب (٢٦٧٩) وفيه : « مقبول . من السادسة » . تهذيب الكمال رقم (٢٦٣٣) .

٢٦٤٢ – سـوادة بن حنظلة القشيرى البصرى : عن سَمُرَة بن جُنْدَب . وعنه ابنه عبد الله ، وشعبة ، وهَمَّام ، وغيرهم . وثقه ابن حبان . (أ . م . د . ت . ن)

٢٦٤٣ – سـوادة بن الربيـع الجَرْمِىّ : له صحبة ، ورواية . وعنه سلم بن عبد الرحمن الجرمى ، وقيل : روى سلم عن سريع مولى سوادة عنه . قال ابن حبان : أمر له النبى ﷺ بذَوْد . عداده فى أهل البصرة . (أ)

٢٦٤٤ – سـوادة بن عاصم العَنَزِىّ ، أبو حاجب البصرى : عن عبد الله بن الصامت ، والحكم بن الأقرع ، وغيرهما . وعنه الجُرَيْرِىّ ، وسلمان التَّيْمِىّ ، وعاصم الأحول ، وغيرهم . وثقه ابن معين ، والنسائى ، وغيرهما . (٤)

* * *

٢٦٤٥ – سـوّار بن داود ، ويقال : بالعكس « أ ، د » أبو حمزة الصَّيْرَفى البصرى ، صاحب الحُلِىّ : روى عن طاوس ، وعطاء ، وعمرو بن شعيب ، وعدة . وعنه ابن عُلَيَّة ، ووكيع ، ومسلم بن إبراهيم ، وآخرون . قال أبو طالب ، عن أحمد : شيخ بصرى ، لا بأس به . روى عنه وكيع ، فقلب اسمه . وثقه ابن معين . وقال الدارقطنى : لا يُتَابَع على حديثه . وذكره ابن حبان فى الثقات . وذكره فى الضعفاء ، فقال : داود بن سوّار . والصواب سوّار بن داود كما أشار إليه الإمام أحمد – رحمه الله . (أ . د . هـ)

٢٦٤٢ – تقريب (٢٦٨٠) وفيه : « صدوق . من الثالثة » . تهذيب الكمال رقم (٢٦٣٤) .

٢٦٤٣ – تعجيل المنفعة (ص ١١٥) رقم (٤٣٣) وأضاف ابن حجر : « صرح فى المسند بسماع سلم ، من سوادة ، وحديثه : أتيت النبى – صلى الله عليه وآله وسلم – فسألته فأمر لى بذود . وأسنده البخارى مطولا ، وفيه فضل الخيل ، وأدب من يحلب الماشية » . الإكمال رقم (٣٥١) وانظر المسند (٤٨٤/٣) .

٢٦٤٤ – تقريب (٢٦٨١) وفيه : « صدوق ، يقال : إن مسلمًا أخرج له . من الثالثة » .
– تهذيب الكمال رقم (٢٦٣٥)

٢٦٤٥ – تقريب (٢٦٨٢) وفيه : « صدوق له ، أوهام . من السابعة » .
– تهذيب الكمال رقم (٢٦٣٦)

٢٦٤٦ – سـوّار بن عبد الله بن سَوّار بن عبد الله بن قدامة التميمى العَنْبَرِىّ ، أبو عبد الله البصرى القاضى : عن مُعْتَمِر ، ويزيد بن زُرَيْع ، وعبد الوارث ، وطائفة . وعنه « د ، عب ، ت ، ن » والبَغَوِىّ ، والطَّبَرِىّ ، وآخرون . وثقه ابن المدينى ، والنسائى . وقال ابن حبان : مات بعدما عَمِىَ سنة خمس وأربعين ومائتين .

(د . عب . ت . ن)

* * *

٢٦٤٧ – سُـوَيْد بن الحارث : عن أبى ذر . وعنه عمرو بن مُرَّة . مجهول .

(أ)

٢٦٤٨ – سـويد بن حُجَيْر ، أبو قَزَعَة الباهِلِىّ البصرى : عن أبيه ، وخاله صخر بن القعقاع ، وله صحبة ، وجماعة . وعنه ابنه قَزَعَة ، وابن جريج ، وشعبة ، وحماد بن سلمة ، وآخرون . وثقه أحمد ، وابن المدينى ، وغيرهما . (أ . م . ٤)

٢٦٤٦ – تقريب (٢٦٨٤) وفيه : « ثقة . من العاشرة . غلط من تكلم فيه » .

– تهذيب الكمال رقم (٢٦٣٨)

٢٦٤٧ – تعجيل المنفعة (ص ١١٥) رقم (٤٣٤) . وعقب ابن حجر : هذه مبالغة فإن سند الحديث عند أحمد إلى هذا الرجل على شرط الصحيح ، والمتن طرف من حديث فى الصحيح لأبى ذر أتم من هذا ، قال أحمد : حدثنا محمد بن جعفر وعفان قالا : ثنا شعبة ، عن عمرو بن مرة قال عفان عن سعيد بن الحارث وقال ابن جعفر : سويد بن الحارث ، عن أبى ذر رفعه : « ما أحب أن لى أُحُدًا ذهبًا أموت يوم أموت وعندى منه دينار إلا أن أرصده لغريم » انتهى . وقول محمد بن جعفر هو الصواب ، فكذلك أخرجه أبو داود الطيالسى عن شعبة عن عمرو بن مرة سمع سويد بن الحارث سمع أباذر يقول : قال لى ، فذكر الحديث ، وكذلك أخرجه الدارمى فى كتاب الرقاق من مسنده : عن سليمان بن حرب ، عن شعبة ، عن عمرو ، ولفظه : سمعت سويد بن الحارث يقول نحوه . فهذان حافظان وافقا محمد بن جعفر على تسميته ، وشذ عفان فسماه سعيدًا ، ويحتمل أن يكون ذلك من قبل شعبة ، وقد ذكر البخارى سويدًا ، ولم يذكر فيه جرحًا وتبعه ابن أبى حـــاتم . (حم ١٤٨/٥ – ١٤٩ ، ١٧٦)

(**٢٦٤٨**) تقريب (٢٦٨٨) وفيه : ثقة . من الرابعة . قال أبو داود : لم يسمع من عمران بن حصين » . تهذيب الكمال . رقم (٢٦٤١) .

٢٦٤٩ – سـويد بن حنظلة الكوفى : له صحبة ، وحديث رواه إبراهيم ابن عبد الأعلى ، عن جدته ، عن أبيها سويد فى ذكر وفادته على النبى ﷺ[(١)] . (أ . د . هـ)

٢٦٥٠ – سـويد بن سرحان : عن المغيرة بن شعبة . وعنه إياد بن لَقِيط وغيره . وثقه ابن حبان . (أ)

٢٦٥١ – سـويد بن سعيد بن سهل الهروى ، أبو محمد الحَدَثَانِى ؛ عن مالك ، وحفص بن ميسرة ، وحماد بن زيد ، وأبى الأحوص ، وشَرِيك ، وخلق ؛ وعنه « م عب هـ » وأبو زُرْعَة ، وَبَقِىّ بن مَخْلَد ، وخلق . قال البَغَوِىّ : كان من الحفاظ . وكان أحمد ينتقى عليه لولديه ؛ صالح وعبد الله . وقال أبو حاتم : كان صدوقًا يُدَلِّس . وقال « ن » : ليس بثقة ، ولا مأمون . وقال غيره : مات سنة أربع ومائتين ، وله مائة سنة . (م . عب . هـ)

٩٦/أ **٢٦٥٢ – سـويد بن عبد العزيز السُّلَمِىّ مولاهم ، أبو محمد الدمشقى /** القارئ ؛ قرأ على الحسن بن عمران ، ويحيى بن الحارث الذِّمَارِىّ . وروى عن أيوب السَّخْتِيَانى ، وأبى الزبير المكى ، ويحيى الأنصارى ، وطائفة . وعنه على بن حُجْر ، ودُحَيْم ، وآخرون . وهّاه أحمد ، ويحيى ، وغيرهما . وقال دُحَيْم : ثقة ، وكان له أحاديث يغلط فيها . ومات سنة أربع وتسعين ومائة . (ت . هـ)

٢٦٤٩ – تقريب (٢٦٨٩) وفيه : « وله قصة مع وائل بن حجر » .
– تهذيب الكمال رقم (٢٦٤٢) .
(١) د : (٥٧٣/٣) (١٦) كتاب الإيمان والنذور (٨) باب المعاريض فى اليمين – من طريق إسرائيل ، عن إبراهيم بن عبد الأعلى – به (٣٢٥٦)
جه : (٦٨٥/١) (١١) كتاب الكفارات (١٤) باب من وَرَّى فى يمينه – من طريق إسرائيل ، عن إبراهيم بن عبد الأعلى – به (٢١١٩)

٢٦٥٠ – تعجيل المنفعة (ص ١١٦) رقم (٤٣٥) وفيه : روى عنه أيضًا عبد الملك بن عمير – الإكمال رقم (٣٥٣) وفيه : روى عنه سالم بن أبى الجعد وعبد الملك بن ميسرة . والله أعلم .

٢٦٥١ – تقريب (٢٦٩٠) وفيه : « صدوق فى نفسه إلا أنه عمى فصار يتلقن ما ليس من حديثه ، وأفحش فيه ابن معين القول . من قدماء العاشرة » . تهذيب الكمال رقم (٢٦٤٣)
[● سويد بن سعيد ، يقال له الطحان ، لين الحديث . من الحادية عشرة] / تقريب (٢٦٩١) .
● سويد بن طارق ويقال بالعكس – يأتى – إن شاء الله تعالى

٢٦٥٢ – تقريب (٢٦٩٢) وفيه : « ضعيف . من كبار التاسعة » . تهذيب الكمال رقم (٢٦٤٤)

٢٦٥٣ – سـويد بن عمرو الكلبى ، أبو الوليد الكوفى العابد : عن حماد بن سلمة ، وداود الطائى ، وعدة . وعنه أحمد ، وأبو كُرَيْب ، وأبو بكر بن أبى شيبة ، وطائفة . وثقه « ن » ويحيى والعِجْلِىّ . وضعفه ابن حبان . (أ . م . ت . ن . هـ)

٢٦٥٤ – سـويد بن غَفَلَة بن عوسجة القحطانى الجُـعْـفِىّ ، أبو أمية الكوفى أَدْرَك الجاهلية ، وشهد اليَرْمُوك ، وخطبة عمر بالجابية ، ثم ترك الكوفة : وروى عن أبى بكر ، وعمر ، وعثمان ، وعلى ، وابن مسعود ، وأُبَىّ بن كعب ، وأبى ذر ، وأبى الدرداء ، وغيرهم . وعنه الشعبى ، وإبراهيم النَّخَعِىّ ، وسَلَمَة بن كُهَيْل ، وخلق . وثقه ابن معين ، والعِجْلى ، وقال عاصم بن كليب : أتت عليه ثلاثون ومائة سنة . وقال أبو نعيم : مات سنة ثمانين ، وقيل : سنة إحدى . (أ . خ . م . ٤)

٢٦٥٥ – سـويد بن قيس الكوفى : له صحبة ، ورواية . وعنه سِمَاك بن حَرْب . (أ . ٤)

٢٦٥٦ – سـويد بن قيس التُّجِيبِىّ المصرى : عن ابن عمر ، وعبد الله بن عمرو ، وغيرهما . وعنه يزيد بن أبى حبيب . وثقه « ن » . (أ . د . ن . هـ)

٢٦٥٧ – سـويد بن بن مُقَرِّن بن عائذ المُزَنِىّ الكوفى : له صحبة ، ورواية . وعنه ابنه معاوية ، ومولاه أبو شعبة ، وهلال بن يَسَاف . (أ . م . د . ت . ن)

٢٦٥٣ – تقريب (٢٦٩٤) وفيه : « العابد ، ثقة . من كبار العاشرة ، مات سنة أربع أو ثلاث ومائتين . أفحش ابن حبان القول فيه ، ولم يأت بدليل » . تهذيب الكمال رقم (٢٦٤٦)

٢٦٥٤ – تقريب (٢٦٩٥) وفيه : « مخضرم ، من كبار التابعين ، قدم المدينة يوم دفن النبى – ﷺ – وكان مسلمًا فى حياته ، ثم نزل الكوفة » . تهذيب الكمال رقم (٢٦٤٧)

٢٦٥٥ – تقريب (٢٦٩٦) . تهذيب الكمال رقم (٢٦٤٨)

● سويد بن قيس ، أبو مرحب ، يأتى فى الميم – إن شاء الله تعالى .

٢٦٥٦ – تقريب (٢٦٩٧) وفيه : « ثقة . من الثالثة » . تهذيب الكمال رقم (٢٦٤٩)

٢٦٥٧ – تقريب (٢٦٩٨) وفيه : « صحابى مشهور ، نزل الكوفة » .

– تهذيب الكمال رقم (٢٦٥٠)

٢٦٥٨ – سـويد بن نجيح ، أبو قُطْبَة : عن عِكْرِمَة ، والشعبى ، وإبراهيم التيمى ، وغيرهم . وعنه وكيع ، وابن المبارك ، وأبو نعيم ، وجماعة [(١)] . وثقه ابن معين . وقال أبو حاتم : شيخ يُكْتَب حديثُه . وقال ابن سعد : توفى فى خلافة أبى جعفر . (أ)

٢٦٥٩ – سـويد بن نصر بن سويد المروزى : عن ابن المبارك ، وابن عيينة ، وجماعة . وعنه «ت ، ن » ووثقه . وقال « خ » : مات سنة أربعين ومائتين عن إحدى وتسعين سنة . (ت . ن)

٢٦٦٠ – سـويد بن النعمان بن مالك بن عامر الأنصارى المدنى ، أحد أصحاب الشجرة . وقيل : إنما شهد أُحُدًا ، وما بعدها : روى عنه بشير بن يسار . (ك . أ . خ . ن . هـ)

٢٦٦١ – سـويد بن هُبَيْرَة بن عبد الحارث الدِّيلى ، وقيل : العدوى ، بصرى يقال : إن له صحبة . وقال أبو حاتم : تابعى ليست له صحبة : روى عنه إياس بن زهير . (أ)

٢٦٥٨ – تعجيل المنفعة (ص ١١٦) رقم (٤٣٦) . الإكمال رقم (٣٥٤)

(١) زاد فى تعجيل المنفعة (ص ١١٦) : « قال أحمد : ما أرى به بأسًا » . وهذه الزيادة فى الإكمال . وفيهما أيضًا : وكان جار الأعمش .

٢٦٥٩ – تقريب (٢٦٩٩) وفيه : « ثقة . من العاشرة » وفيه أيضًا : راوية ابن المبارك .
– تهذيب الكمال رقم (٢٦٥١)

٢٦٦٠ – تقريب (٢٧٠٠) وفيه : « ما روى عنه سوى بشير بن يسار » .
– تهذيب الكمال رقم (٢٦٥٢)

٢٦٦١ – تعجيل المنفعة (ص ١١٦) رقم (٤٣٧) وتعقب بقوله : إنما هو العبدى منسوب إلى بنى الديل بن عمرو بطن من عبد القيس نبه عليه بن الأثير فى الصحابة وقد وقع حديثه فى ثانى المكيين . قال أحمد ثنا روح بن عبادة ثنا أبو نعامة العدوى عن مسلم بن نذير عن إياس بن زهير ، عن سويد بن هبيرة قال سمعت النبى ﷺ يقول : « خير المال مهرة مأمورة ، أوسكة مأبورة » ، قال أبو حاتم الرازى لم يقل أحد : « عن أبى نعامة » . سمعت إلا روح ، وذكر البخارى أن معاذ بن معاذ رواه عن أبى نعامة بسنده إلى سويد فقال : بلغنى عن النبى ﷺ ، وقال عبد الوارث عن أبى نعامة بسنده إلى سويد يرفع الحديث . وجزم ابن حبان بأنه يروى المراسيل . الإكمال رقم (٣٥٥)
وحديثه فى مسند أحمد (٣٧٢/٥ – ٣٧٣ – رقم ١٥٨٤٥)

٢٦٦٢ – سـويد بن وهب : عن رجل من أبناء الصحابة فى كظم الغيظ [١] .
وعنه محمد بن عجلان . مجهول كشيخه . (د)

٢٦٦٣ – سـويد الأنصارى ، ويقال : الجهنى ، ويقال : المُزَنِىّ ، أبو عقبة ، حليف الأنصار ، عداده فى أهل المدينة : له صحبة ورواية . قال : قَفَلْنَا مع رسول الله ﷺ من غزوة حنين ، فلما بدا له أُحُد قال : « الله أكبر ، جبل يحبنا ونحبه » . روى عنه ابنه عقبة [٢] . (أ)

٢٦٦٤ – سـويد الجُذَامِىّ : عن أبى عَشَّانَة المَعافِرِىّ . وعنه ابنه معروف . وليس هو بمعروف . (أ)

* * *

٢٦٦٥ – سَـلَّام بن سَلْم ، ويقال : ابن سُلَيْم – التميمى السعدى المدائنى الطويل : روى عن زيد العَمِّى فأكثر ، وعن حُمَيْد الطويل ، وجعفر الصَّادق ، وعدة ؛ وعنه المحاربى ، وقبيصة ، وآخرون . وهّاه « خ ، ن » وابن معين ، وغير واحد . (هـ)

٢٦٦٢ – تقريب (٢٧٠١) وفيه : « مجهول . من السادسة » . تهذيب الكمال رقم (٢٦٥٣)

(١) د : (٤٧٧٨) فى الأدب ، باب من كظم غيظًا .

٢٦٦٣ – تعجيل المنفعة (ص ١١٦) رقم (٤٥٦)

(٢) قال ابن حجر فى تعجيل المنفعة (ص ١١٦) : وهو فى المسند من طريق الزهرى أخبرنى عقبة بن سويد أن أباه حدثه فذكره . وأخرجه البغوى وغيره من وجه آخر عن الزهرى فقلبه قال عن سويد بن عقبة ويأتى فى عقبة إن شاء الله تعالى .

– الإكمال رقم (٣٥٦) . وانظر المسند (٣١٩/٥ رقم ١٥٦٥٩)

٢٦٦٤ – تعجيل المنفعة (ص ١١٦) رقم (٤٣٩) قال ابن حجر :

سويد هذا لا رواية له فى مسند أحمد ، ولا ذكر له ابن يونس ترجمة ، وإنما الرواية عند أحمد لمعروف بن سويد من طريق سعيد بن أبى أيوب عنه عن أبى عشانة ، عن عبد الله بن عمرو بن العاص ، ومعروف هذا له ترجمة فى التهذيب ، فانقلبت على الحسينى ، والله المستعان .

– الإكمال رقم (٣٥٧)

٢٦٦٥ – تقريب (٢٧٠٢) وفيه : « متروك ، من السابعة ، مات سنة سبع وسبعين ومائة » .

– تهذيب الكمال رقم (٢٦٥٤)

٢٦٦٦ – سَـلَّام بن سُلَيْم الحنفى مولاهم ، أبو الأحوص الكوفى الحافظ : عن أبى إسحاق السَّبِيعِىّ ، وسِمَاك بن حَرْب ، ومنصور ، وطائفة . وعنه ابن مهدى ، وابنا أبى شيبة ، وقتيبة ، ومُسَدَّد ، وخلق . وثقه « ن » ويحيى ، وأبو زرعة ، وغيرهم . ومات سنة تسع وسبعين ومائة . (أ . خ . م . ٤)

٢٦٦٧ – سـلَّام بن سليمان بن سَوَّار الثقفى مولاهم المدائنى الضرير ، وقد ينسب إلى جده : روى عن شعبة ، وإسرائيل ، وابن أبى ذئب ، وخلق . وعنه هشام بن عَمَّار ، وآخرون . قال ابن عدى : هو عندى منكر الحديث . (هـ)

٩٦/ب **٢٦٦٨ – / سـلَّام بن سليمان المُزَنِىّ ، أبو المنذر القارئ النحوى** : قرأ على عاصم ، وأبى عمرو ؛ وروى عنهما ، وعن ثابت البُنَانِىّ ، وأيوب ، ويونس ، وعدة . وعنه ابن عُـيَـيْنَة ، وزيد بن الحُبَاب ، وعَفَّان ، وخلق . قال يحيى : لا بأس به . ووثقه ابن حِبَّان ، ثم ضعفه . ومات سنة إحدى وسبعين ومائة . (أ . ت . ن)

٢٦٦٩ – سَـلَّام بن أبى سلام ، واسمه مَمْطُور الحبشى الشامى : عن أبيه ، وأبى أُمَامَة الباهلى . وعنه يحيى بن أبى كثير . قال أبو حاتم : لا أعلم أحدًا روى عنه ؛ إنما الناس يروون عن معاوية بن سلام عن جده . (أ . د)

٢٦٦٦ – تقريب (٢٧٠٣) وفيه : « ثقة متقن ، صاحب حديث . من السابعة » .

– تهذيب الكمال رقم (٢٦٥٥)

٢٦٦٧ – تقريب (٢٧٠٤) وفيه : « ضعيف . من صغار التاسعة ، مات سنة عشر ومائتين ، أو بعدها » . تهذيب الكمال رقم (٢٦٥٦)

٢٦٦٨ – تقريب (٢٧٠٥) وفيه : « صدوق يهم . من السابعة » .

– تهذيب الكمال رقم (٢٦٥٧)

٢٦٦٩ – تقريب (٢٧٠٦) وفيه : « مجهول . من الخامسة » .

– تهذيب الكمال رقم (٢٦٥٨)

٢٦٧٠ – سلام بن شُرَحْبيل ؛ عن حَبَّة ؛ وسواء ؛ ابنى خالد ؛ وعنه الأعمش ، وثقه ابن حبان . (أ . هـ)

٢٦٧١ – سلام بن عمرو اليَشْكُرِىّ بصرى ؛ عن رجل له صحبة فى الإحسان إلى الأَرِقَّاء ؛ وعنه أبو بشر بن أبى وَحْشِيَّة . وثقه ابن حبان . (أ)

٢٦٧٢ – سلام بن أبى عَمْرَةَ ، أبو على الخراسانى ؛ عن الحسن ، وعِكْرِمَةَ ، وغيرهما ؛ وعنه وكيع ، وغيره . وَهَّاه ابن معين . (ت)

٢٦٧٣ – سلَّام بن مِسْكِين بن ربيعة الأَزْدِىّ ، أبو رَوْح البصرى الحافظ قال « د » : سَلَّام لقب ، واسمه سليمان ؛ روى عن الحسن ، وقتادة ، وثابت ، وأبى غالب ، وغيره ؛ وعنه ابن مهدى ، ويحيى القَطَّان ، وأبو الوليد الطَّيالِسِىّ ، وآخرون ؛ وثقه أحمد ، ويحيى ، وابن المدينى ، وقال « د » : كان يذهب إلى القَدَر ، وقال « ن » : ليس به بأس ، مات سنة سبع وستين ومائة . (أ . خ . م . د . ن . هـ)

٢٦٧٤ – سلام بن أبى مطيع ، واسمه سعيد الخُزَاعِىّ ، أبو سعيد البصرى ؛ عن أبى عِمْرَان الجَوْنِىّ ، وقتادة ، وأيوب ، وغيره ؛ وعنه ابن المبارك ، وابن مهدى ، وآخرون ؛ وثقه أحمد ، وغيره ، وقال ابن عدى : ليس بمستقيم الحديث عن قتادة خاصة . مات بطريق مكة . (أ . خ . م . ت . ن . هـ)

٢٦٧٠ – تقريب (٢٧٠٧) وفيه : « مقبول . من الرابعة » . [بخ – ق]
– تهذيب الكمال . رقم (٢٦٥٩)
٢٦٧١ – تقريب (٢٧٠٨) وفيه : « مقبول . من الرابعة ، أخطأ من قال : له صحبة » (بخ)
– تهذيب الكمال . رقم (٢٦٦٠) [بخ]
٢٦٧٢ – تقريب (٢٧٠٩) وفيه : ضعيف . من السادسة » .
– تهذيب الكمال . رقم (٢٦٦١)
٢٦٧٣ – تقريب (٢٧١٠) وفيه : « ثقة . رُمى بالقدر ، من السابعة » .
– تهذيب الكمال . رقم (٢٦٦٢)
٢٦٧٤ – تقريب (٢٧١١) وفيه : « ثقة ، صاحب سنة ، فى روايته عن قتادة ضعف . من السابعة ، مات سنة أربع وستين ومائة ، وقيل بعدها » . [خ – م – ل – ت – س – ق]
– تهذيب الكمال . رقم (٢٦٦٣) [خ – م – ل – ت – س – ق]

٢٦٧٥ – سلام : عن رجل له صحبة : أنه انتهى إلى النبى ﷺ ، وهو يقول : « أيها الناس عليكم بالجماعة » . وعنه ابنه زكريا . مجهول . (أ)

٢٦٧٦ – سَلَّام ، أبو عيسى : عن صفوان بن المُعَطَّل . وعنه عمرو بن نبهان . لا يعرف . (عب)

* * *

٢٦٧٧ – سلامان بن عامر : عن أبى عثمان الأصبحى عن أبى هريرة . وعنه ابن لهيعة . مجهول كشيخه . (أ)

* * *

٢٦٧٨ – سلامة بن رَوْح بن خالد الأموى الأيلى : روى عن عمه عُقَيْل ابن خالد كتاب الزهرى . وعنه محمد بن عُزَيْز الأيلى ، وأبو الطاهر

٢٦٧٥ – تعجيل المنفعة (ص ١٠٧) رقم (٣٨٩) .
– الإكمال رقم (٣٥٨) . والمسند (٥١/٩ رقم ٢٣٢٠٦) .

٢٦٧٦ – تعجيل المنفعة (ص ١٠٧) رقم (٣٩٠) . وأضاف ابن حجر : روايته من زيادات عبد الله بن أحمد لقصة الحية التى دفنها رفيق صفوان ، فظهر بعد ذلك أنها رجل من الجن واسمه عمرو بن جابر ، وقد سقت القصة فى ترجمة عمرو بن جابر من كتابى فى الصحابة مطولة .
– الإكمال رقم (٣٥٩) . والمسند (٣٩١/٨ رقم ٢٢٧٢٥) والإصابة (٥٢١/٢)

٢٦٧٧ – تعجيل المنفعة (ص ١٠٧) رقم (٣٨٨) . وأضاف ابن حجر : هذا السند واه غير مرضى ، والرجل معروف موصوف بالصلاح ، قال البخارى : سلامان بن عامر الشعبانى عن أبى عثمان الأصبحى ، روى عنه عبد الرحمن الإفريقى – يعنى ابن زياد بن أنعم ، وقال ابن يونس : سلامان بن عامر الشعبانى : يروى عن فضالة بن عبيد ، روى عنه عبد الرحمن بن شريح وابن لهيعة ، وكان رجلا صالحًا توفى قريبًا من سنة عشرين ومائة ، ثم ساق له من طريق ابن وهب عن ابن أنعم عن سلامان بن عامر عن أبى عثمان عن أبى هريرة حديثًا فى الفتن ، والذى فى المسند من طريق ابن لهيعة آخر وهو حديث : « سيكون من أمتى دجالون كذابون » ، الحديث ، وذكر الحسينى تبعًا للمزى أن اسم أبى عثمان الأصبحى شيخ سلامان هذا عبيد بن عمرو ، وسأذكر تحرير ذلك فى الكنى ، فإن الحسينى وشيخه لم يترجما لعبيد فى الأسماء » . الإكمال رقم (٣٦٠) حم (٣٤٩/٢)

٢٦٧٨ – تقريب (٢٧١٣) وفيه : « صدوق له أوهام ، وقيل : لم يسمع من عمه وإنما يحدّث من كتبه . من التاسعة . [خت – س – ق] . تهذيب الكمال رقم (٢٦٦٥) (خت – س – ق)

ابن السَّرْح ، وجماعة . ضعفه أبو زرعة ، وغيره . وقال ابن حبان : مستقيم الحديث . مات سنة سبع ، ويقال : سنة ثمان وتسعين ومائة . (خ . ن . هـ)

* * *

٢٦٧٩ – سـيابة : عن عائشة . وعنه نافع . لا يُدْرَى من هو . (أ)

* * *

٢٦٨٠ – سَـيَّار بن حاتم العَنَزِىّ ، أبو سلمة البصرى : عن جعفر بن سليمان الضُّبَعِىّ ، والحارث بن نَبْهَان ، وعدة . وعنه أحمد ، وهارون الحمال ، وجماعة : وثقه ابن حبان ، وقال : كان جمَّاعا للرقائق . (أ . ت . ن . هـ)

٢٦٨١ – سَـيَّار بن سلامة الرِّيَاحِىّ ، أبو المِنْهَال البصرى : عن أبيه ، وأبى بَرْزَة الأَسْلَمِىّ ، وأبى العَالِية ، وغيرهم . وعنه شعبة ، وخالد الحَذَّاء ، وحماد بن سلمة ، وخلق . وثقه « ن » وابن معين . (أ . خ . م . ٤)

٢٦٨٢ – سـيار بن عبد الرحمن الصَّدَفِىّ المصرى : عن حَنَش الصَّنْعَانِىّ ، وعِكْرِمَة ، وجماعة . وعنه ابن لَهِيعَة ، والليث ، وآخرون . وثقه ابن حبان . (د . هـ)

٢٦٨٣ – سـيار بن المَغْرُور – بالمعجمة ، ويقال : بالمهملة – التميمى المازنى : عن عمر . وعنه سِمَاك بن حَرْب فقط . قال ابن المدينى : مجهول . (أ)

٢٦٧٩ – تعجيل المنفعة (ص ١١٦ – ١١٧) رقم (٤٤٠) . وقال : سيابة ليست برجل بل هى امرأة اختلف فى اسمها ، فقيل سيابة ، وقيل سائبة بتقديم الألف ، وهى مولاة الفاكه بن المغيرة ، وقد أخرج ابن ماجة حديثًا فوقع عنده سائبة ، وكذا وقع فى الموطأ عن نافع عن سائبة فى النهى عن قتل جنان البيوت ، وذكرها ابن حبان فى (الثقات) فى النساء . الإكمال رقم (٣٦١)

● سيابة بن عاصم السلمى ؛ صحابى ، روى عنه عمرو بن سعيد بن العاص / تمييز /

٢٦٨٠ – تقريب (٢٧١٤) وفيه : « صدوق له أوهام . من كبار التاسعة ، مات سنة مائتين أو قبلها » . تهذيب الكمال رقم (٢٦٦٦)

٢٦٨١ – تقريب (٢٧١٥) وفيه : « ثقة . من الرابعة » . مات سنة تسع وعشرين .
– تهذيب الكمال رقم (٢٦٦٨)

٢٦٨٢ – تقريب (٢٧١٦) وفيه : « صدوق . من السادسة » . تهذيب الكمال . رقم (٢٦٦٨) .

٢٦٨٣ – تعجيل المنفعة (ص ١١٧) رقم (٤٤١) وزاد : « وذكره ابن حبان فى الثقات ، وضبط ابن معين أباه بالغين المعجمة ، وقال الجمهور : بالمهملة » . الإكمال رقم (٣٦٢) .

٢٦٨٤ – سَـيَّار بن مَنْظُور بن سَيَّار الفَزَارِىّ البصرى : عن أبيه . وعنه كَهْمَس . وثقه العِجْلِىّ ، وغيره . (أ . د . ن)

٢٦٨٥ – سـيار أبو الحكم العَنَزِىّ الواسطى ، ويقال البصرى : عن أبى وائل ، وطارق بن شهاب ، والشعبى ، وزِرّ ، وعدة . وعنه شعبة ، وهُشَيْم ، وآخرون . وثقه أحمد ، ويحيى ، والنسائى . ومات سنة اثنتين وعشرين ومائة . (فع . أ . خ . م . ٤)

٩٧/أ **٢٦٨٦ – / سَـيَّار ، أبو حمزة الكوفى** ؛ عن طارق بن شهاب ، وقيس بن أبى حازم . وعنه إسماعيل بن أبى خالد . قال « د » : فى حديث سَيَّار ، عن طارق ، عن عبد الله : « من أصابته فاقة » ، هو سيار أبو حمزة ؛ ولكنْ بشير يقول : « سيار أبو الحكم » وهو خطأ . قلت : وقال أحمد : سيار أبو الحكم لم يحدث عن طارق . (أ)

٢٦٨٧ – سـيار الشامى ، مولى معاوية ، نزل البصرة : وروى عن ابن عباس ، وأبى الدرداء ، وأبى أمامة ، وغيرهم . وعنه سليمان التَّيْمِىّ ، وقُرَّة بن خالد ، وغيرهما . وثقه ابن حبان . (أ . ت)

* * *

٢٦٨٤ – تقريب (٢٧١٧) وفيه : « مقبول . من السادسة » . تهذيب الكمال رقم (٢٦٦٩)

٢٦٨٥ – تقريب (٢٧١٨) وفيه : « وهو أخو مساور الوراق لأمه ، ثقة ، وليس هو الذى يروى عن طارق بن شهاب . من السادسة » . هذا وسيتعرض المصنف لمسألة رواية طارق بن شهاب فى الترجمة التالية . تهذيب الكمال رقم (٢٦٧٠)

د : (١٦٤٥) فى الزكاة – باب الاستعفاف – ت : (٢٣٢٦) فى الزهد – باب ما جاء فى الهم فى الدنيا وحبها .

٢٦٨٦ – تقريب (٢٧١٩) وفيه : « مقبول . من الخامسة ، ووقع فى الإسناد : عن سيار أبى الحكم ، عن طارق ، والصواب : عن سيار أبى حمزة » [بخ – د – ت – ق]

– تهذيب الكمال رقم (٢٦٧٢)

٢٦٨٧ – تقريب (٢٧٢٠) وفيه : « صدوق . من الثالثة . قيل : اسم أبيه عبد الله » .

– تهذيب الكمال رقم (٢٦٧٢)

٢٦٨٨ – سِيدَان بن مُضارب الباهلى ، أبو محمد البصرى : عن حماد ابن زيد ، ويزيد بن زُرَيْع ، وغيرهما . وعنه « خ » ، وأبو حاتم ، وقال : شيخ صدوق . ووثقه ابن حبان . ومات سنة أربع وعشرين ومائتين . (خ)

* * *

٢٦٨٩ – سَيْف بن سليمان ، ويقال : ابن أبى سليمان المخزومى مولاهم ، أبو سليمان المكى : عن مجاهد ، وعمرو بن دينار ، وقيس بن سعد ، وجماعة . وعنه ابن المبارك ، والثورى ، ويحيى القطان ، وزيد بن الحُبَاب ، وعدة . وثقه أحمد ، وأبو داود ، والنسائى ، وغيرهم . وقال ابن عدى : أرجو أنه لا بأس به . وقال « خ » : مات سنة إحدى وخمسين ومائة . (فع . أ . خ . م . د . ن . هـ)

٢٦٩٠ – سيف بن عبيد الله الجَزْمِى ، أبو الحسن السَّرَّاج المصرى : عن شعبة ، والمسعودِىّ ، والأسود بن شيبان ، وجماعة . وعنه عمرو بن على الفَلَّاس . وقال : كان من خيار الخلق . وقال ابن حبان فى الثقات : ربما خالف . (ن)

٢٦٩١ – سيف بن عمر التميمى البُرْجُمِىّ الكوفى ، صاحب كتاب

٢٦٨٨ – تقريب (٢٧٢١) وفيه : « صدوق . من العاشرة » . تهذيب الكمال رقم (٢٦٧٣)

٢٦٨٩ – تقريب (٢٧٢٢) وفيه : « ثقة ثبت ، رُمِىَ بالقدر ، سكن البصرة أخيرًا ، ومات بعد سنة خمسين . من السادسة » . تهذيب الكمال رقم (٢٦٧٤)

٢٦٩٠ – تقريب (٢٧٢٣) وفيه : « صدوق ، ربما خالف . من التاسعة » .

– تهذيب الكمال رقم (٢٦٧٥)

٢٦٩١ – تقريب (٢٧٢٤) وفيه : « ضعيف الحديث ، عمدة فى التاريخ ، أفحش ابن حبان القول فيه . من الثامنة ، مات فى زمن الرشيد » .

[● سيف بن عميرة الكوفى النخعى ، صدوق له أوهام . من السابعة] / تمييز / تقريب ٢٧٢٥ .

[تهذيب الكمال رقم (٢٦٧٧)]

«الرِّدَّة والفتوح » : روى عن جابر الجُعْفِيّ ، وأبى الزبير ، وهشام بن عُرْوَة ، ويحيى الأنصارى ، وخلق . وعنه عبد الرحمن المحاربى ، وجُبَارة بن المُغَلِّس ، وآخرون . قال ابن معين : فَلْسَ خير منه . وقال ابن عدى : بعض أحاديثه مشهورة ، وعامتها مُنْكَرَة ؛ لم يتابع عليها . (ت)

٢٦٩٢ – سيف بن محمد الثورى ، كوفى نزل بغداد : وروى عن خاله سفيان ، والأعمش ، ومنصور ، وعاصم الأحول ، وطائفة . وعنه الحسن ابن عرفة . ومحمود بن خِداش ، وآخرون . قال أحمد وغيره : كان يضع الحديث . (ت)

٢٦٩٣ – سيف بن هارون البُرْجُمِىّ ، أبو الورقاء الكوفى : عن سليمان التيمى ، وبَهْز بن حكيم ، وعدة . وعنه داود بن رشيد ، وآخرون . وثقه أبو نُعَيْم . وقال أحمد ، ويحيى ، وأبو داود : ليس بشئ . (ت . هـ)

٢٦٩٤ – سيف السعدى ، أبو عائذ البرجمى : عن يزيد بن البراء ابن عازب عن أبيه . وعنه سعيد الجُرَيْرِىّ ، وأثنى عليه خيرًا . ووثقه ابن حبان . (أ)

٢٦٩٥ – سيف الشامى : عن عوف بن مالك الأشجعى . وعنه خالد ابن معدان . وثقه ابن حبان . (د)

٢٦٩٢ – تقريب (٢٧٢٦) وفيه : « كذبوه . من صغار الثامنة ، مات فى حدود التسعين »
– تهذيب الكمال رقم (٢٦٧٨)

٢٦٩٣ – تقريب (٢٧٢٧) وفيه : « ضعيف ، أفحش ابن حبان القول فيه . من صغار الثامنة أيضًا » . تهذيب الكمال رقم (٢٦٧٩)

٢٦٩٤ – تعجيل المنفعة (ص ١١٧) وفيه : « قال البخارى : سماه ابن علية « بعوانة » ، مشهور بكنيته » . الإكمال رقم (٣٦٣)

٢٦٩٥ – تقريب (٢٧٢٩) وفيه : « وثقه العِجْلىّ . من الثالثة » [د – س]
– تهذيب الكمال رقم (٢٦٨١) (د – سى)

٢٦٩٦ – ســـيف : عن رشيد الهـــجرى . وعنه الحكم بن عتيبة . وثقه ابن حبان . وهو مجهول . (أ)

* * *

٢٦٩٦ – تعجيل المنفعة (ص ١١٧) رقم (٤٤٣) وزاد : قلت : قال فيه البخارى : « يبَاع السَّايِرىّ » . الإكمال رقم (٣٦٤)

* * *

انتهى الجزء الأول والحمد لله بتصنيف محققه ويليه إن شاء الله تعالى الجزء الثانى ويبدأ بحرف الشين .

كتاب التذكرة

بمعرفة رجال الكتب العشرة

لأبي المحاسن محمد بن علي العلوي الحسيني

٧١٥ - ٧٦٥هـ

الجزء الثاني

تحقيق

الدكتور رفعت فوزي عبد المطلب

أستاذ الشريعة بجامعتي القاهرة وأم القرى

الناشر مكتبة الخانجي بالقاهرة

حـرف الشـين

٢٦٩٧ – شـاذُ بن فَيَّاض اليَشْكُرِىّ ، أبو عُبَيْدة البصرى ، واسمه هلال ، و« شاذ » لقب غلب عليه : روى عن هشام الدَّسْتُوائىّ ، وشعبة ، وحماد بن سلمة ، وطائفة . وعنه « د » وابن معين ، وابن المُثَنَّى ، وأبو زرعة ، وأبو حاتم ؛ ووثقه . وقال « خ » ، وغيره : مات سنة خمس وعشرين ومائتين . (د . ن)

* * *

٢٦٩٨ – شَـبَابَة بن سَوَّار الفَزَارِى مولاهم ، أبو عمرو المدائنى ، قيل : اسمه « مروان » ، وغلب عليه « شبابة » : روى عن حَرِيز بن عثمان ، وابن أبى ذئب ، وشعبة ، وإسرائيل ، وخلق . وعنه أحمد ، ويحيى ، وإسحاق ، وابن المدينى ، وأبو خيثمة ، وعمرو الناقد ، وخلق . تركه الإمام أحمد للإرجاء ، وقال : كان داعية . ووثقه ابن معين ، والعِجلى ، وابن سعد ، وغيرهم . وقال أبو حاتم : صدوق يُكْتَبُ حديثه ولا يُحْتَجُّ به . وقال ابن مُثَنَّى وغيره : مات سنة ست ومائتين . (أ . خ . م . ٤)

* * *

٢٦٩٧ – تقريب (٢٧٣٠) وفيه : « صدوق . له أوهام وأفراد . من العاشرة » .
– تهذيب الكمال رقم (٢٦٨٣)
● شاذان البصرى : اسمه : الأسود بن عامر . تقدم = (٤٨٥)
● شاذان المروزى : اسمه : عبد العزيز بن عثمان – يأتى – إن شاء الله تعالى
● شباب العصفرى هو خليفة بن خياط – تقدم = ١٧٠٢

٢٦٩٨ – تقريب (٢٧٣٣) وفيه : « ثقة ، حافظ ، رمى بالإرجاء . من التاسعة . مات سنة أربع أو خمس أو ست ومائتين » . تهذيب الكمال رقم (٢٦٨٤)

٩٧/ب **٢٦٩٩ – / شِبَاك الضَّبِّى الكوفى الأعمى** : عن الشَّعْبِى ، وإبراهيم النَّخَعِى ، وغيرهما . وعنه فضيل بن غَزْوان وغيره . وثقه أحمد ويحيى والنسائى . (أ . د . هـ)

* * *

٢٧٠٠ – شَبَث بن رِبْعِىّ التميمى اليربوعى الكوفى : عن علىّ ، وحذيفة . وعنه أنس ، ومحمد بن كعب القُرَظِىّ ، وسليمان التَّيْمِىّ . قال ابن حبان فى الثقات : يخطئ . (د) .

* * *

٢٧٠١ – شِبْل بن حامد ، ويقال : ابن خُلَيْد ، ويقال : ابن مَعْبَد المُزَنِىّ : عن عبد الله بن مالك الأوسى . وعنه عبيد الله بن عبد الله بن عتبة . قاله عقيل بن خالد عنه قال ابن معين : الصواب شبل بن حامد . (أ . ن)

٢٧٠٢ – شِبْل بن عَبَّاد المكى القارئ ، صاحب ابن كثير : عن أبى الطفيل عامر بن واثلة ، ومحمد المُنْكَدِر ، وعمرو بن دينار ، وطائفة . وعنه ابن عُيَيْنَة ، ويحيى ابن أبى كثير ، وأبو نُعَيْم ، وخلق . وثقه أحمد ، ويَحْيَى . وقال « د » : يرى القَدَر . وقال غيره : مات سنة ثمان وأربعين ومائة . (فع . أ . خ . د . ن)

* * *

٢٦٩٩ – تقريب (٢٧٣٤) وفيه : « ثقة ، له ذكر فى صحيح مسلم ، وكان يدلّس . من السادسة » . تهذيب الكمال رقم (٢٦٨٥)

٢٧٠٠ – تقريب (٢٧٣٥) وفيه : « مخضرم ، كان مؤذن سجَاح ، ثم أسلم ، ثم كان ممن أعان على عثمان ، ثم صحب عليا ، ثم صار من الخوارج عليه ، ثم تاب ، فحضر قتل الحسين ، ثم كان ممن طلب بدم الحسين مع المختار ، ثم ولى شرطة الكوفة ، ثم حضر قتل المختار ومات بالكوفة فى حدود الثمانين » [س] . الإكمال رقم (٢٦٨٦)

٢٧٠١ – تقريب (٢٧٣٦) وفيه : « مقبول . من الثالثة ، وأخطأ من قال هو شبل بن معبد » .
– تهذيب الكمال رقم (٢٦٨٧)

٢٧٠٢ – تقريب (٢٧٣٧) وفيه : « ثقة ، رمى بالقَدَر . من الخامسة » .
– تهذيب الكمال رقم (٢٦٨٨)

٢٧٠٣ – شَبِيب بن بِشْر ، ويقال : ابن عبد الله – البَجَلِيّ ، أبو بشر الكوفى : عن أنس ، وعكرمة . وعنه إسرائيل ، وأبو عاصم ، وجماعة . وثقه ابن معين . وقال ابن حبان : يخطئ كثيرًا . (ت . هـ)

٢٧٠٤ – شبيب بن سعيد التميمى الحَبَطِيّ ، أبو سعيد البصرى : عن أبان ابن تَغْلِب ، ويونس بن يزيد ، وعدة . وعنه ابنه أحمد ، وابن وهب ، وغيرهما . وثقه ابن المدينى ، وابن حبان . وقال أبو حاتم : صالح الحديث . (خ . ن)

٢٧٠٥ – شَبِيب بن شَيْبَة بن عبد الله التميمى ، أبو مَعْمَر البصرى الخطيب : عن أبيه ، والحسن ، وابن سيرين ، وعطاء ، وطائفة . وعنه وكيع ، ومسلم بن إبراهيم ، وجماعة . قال ابن معين : ليس بثقة . (ت)

٢٧٠٦ – شَبِيب بن شيبة ، شامى : عن عثمان بن أبى سَوْدَة . وعنه الوليد بن مسلم . قاله « د » وقال غيره : عن الوليد عن شعيب بن رُزَيْق ، وهو أشبه . (د)

٢٧٠٧ – شَبِيب بن عبد الملك التميمى البصرى : عن مقاتل بن حَيَّان ، وخارجة بن مُصْعَب . وعنه مُعْتَمِر . وثقه ابن حبان . (أ . د . ن)

٢٧٠٣ – تقريب (٢٧٣٨) وفيه : « صدوق يخطئ . من الخامسة » .

– تهذيب الكمال رقم (٢٦٨٩)

٢٧٠٤ – تقريب (٢٧٣٩) وفيه : « لا بأس بحديثه من رواية ابنه أحمد عنه ، لا من رواية ابن وهب . من صغار الثامنة ، مات سنة ست وثمانين » . [خ – خد – س]

– تهذيب الكمال رقم (٢٦٩٠)

٢٧٠٥ – تقريب (٢٧٤٠) وفيه : « أخبارى ، صدوق يهم فى الحديث . من السابعة ، مات فى حدود السبعين » . تهذيب الكمال رقم (٢٦٩١)

٢٧٠٦ – تقريب (٢٧٤١) وفيه : « مجهول . من السابعة ، وقيل : الصواب شعيب بن رُزَيْق » . تهذيب الكمال رقم (٢٦٩٢)

٢٧٠٧ – تقريب (٢٧٤٢) وفيه : « صدوق . من التاسعة ، مات قديما قبل المائتين ، روى عنه معتمر بن سليمان ، وهو أكبر منه » . تهذيب الكمال رقم (٢٦٩٣)

٢٧٠٨ – شَبِيب بن غَرْقَدَة السُّلَمِيّ ، ويقال : البارقى الكوفى : عن عُرْوَة البارقى ، وعِدَّة . وعنه شعبة ، والسُّفْيَانَان ، ومنصور ، وآخرون . وثقه « ن » وأحمد ، ويحيى . (فع . أ . خ . م ٠ ٤)

٢٧٠٩ – شَبِيب بن نُعَيم ، ويقال : ابن أبى رَوْح الوُحاظِىّ ، أبو رَوْحٍ الحِمْصِىّ : عن أبى هريرة ، ويزيد بن خُمَيْر ، وغيرهما . وعنه حَرِيز بن عثمان ، وعبد الملك بن عُمَيْر ، وجماعة . وثقه ابن حِبَّان . (أ . د . ن)

* * *

٢٧١٠ – شُبَيْل بن عَزْرَة بن عمير الضُّبَعِىّ ، أبو عمرو البصرى : عن أنس وشَهْر ، وجماعة . وعنه شعبة ، والزبيدى ، وغيرهما . وثقه ابن معين . وقال ابن حِبَّان : ربما أخطأ . (د)

٢٧١١ – شُبَيل بن عوف بن أبى حَيَّة الأَحْمَسِىّ البَجَلِىّ ، أبو الطفيل الكوفى ، أدرك الجاهلية ، وشهد القَادِسِيَّة : وروى عن عمر ، وأبى هريرة ، وغيرهما . وعنه إسماعيل بن أبى خالد ، وغيره . وثقه ابن معين . (أ)

* * *

٢٧١٢ – شُتَيْر بن شَكَل بن حميد العَبْسِىّ ، أبو عيسى الكوفى : عن

٢٧٠٨ – تقريب (٢٧٤٣) وفيه : « ثقة . من الرابعة » . تهذيب الكمال رقم (٢٦٩٤)

٢٧٠٩ – تقريب (٢٧٤٤) وفيه : « ثقة . من الثالثة ، أخطأ من عده فى الصحابة » .
– تهذيب الكمال رقم (٢٦٩٥)

٢٧١٠ – تقريب (٢٧٤٥) وفيه : « صدوق يهم . من الخامسة » .
– تهذيب الكمال رقم (٢٦٩٦)

٢٧١١ – تقريب (٢٧٤٦) وفيه : « ويقال : شبل : بغير تصغير ، مخضرم ثقة ، لم تصح صحبته » [بخ] . تهذيب الكمال رقم (٢٦٩٧)

٢٧١٢ – تقريب (٢٧٤٧) وفيه : « ثقة . من الثانية » [بخ – م – ٤]
– تهذيب الكمال رقم (٢٦٩٨) (بخ – م – ٤)

أبويه ، وعَلِيّ ، وابن مسعود ، وحفصة ، وأم حبيبة . وعنه الشَّعْبِيّ ، وجماعة . وثقه « ن » . (أ . م . ٤)

٢٧١٣ – شُتَيْر بن نَهَار العبدى البصرى : عن أبى هريرة . وعنه محمد بن واسع . قاله حماد بن سلمة عنه . وقال صدقة بن موسى : عن محمد بن واسع : عن سُمَيْر بن نهار . وقال ابن مهدى : ليس أحد يقول شتير بن نهار إلا حماد بن سلمة . (أ . د)

* * *

٢٧١٤ – شُجاع بن مَخْلَد الفَلَّاس ، أبو الفضل البغوى ، نزيل بغداد : روى عن هُشَيْم ، وإسماعيل بن عَيَّاش ، وابن عُيَيْنَة ، وطائفة . وعنه « م ، د ، عب ، هـ » وابن أبى الدنيا ، والبغوى ، وعدة . وثقه ابن معين ، وغيره . ومات سنة خمس وثلاثين ومائتين . (م . د . عب . هـ)

٢٧١٥ – شُجَاع بن الوليد بن قيس السَّكُونِيّ ، أبو بدر الكوفى المحدث : روى عن الأعمش / وهشام بن عُرْوَة ، وعطاء بن السَّائِب ، وموسى بن عُقْبَة ، وعدة . ٩٨/أ
وعنه ابنه أبو همام الوليد ، وأحمد ، ويحيى ، وإسحاق ، وآخرون . وثقه ابن معين ، وغيره . وقال أحمد : أرجو أن يكون صدوقًا . وقال أبو حاتم : ليس بالمتين لا يحتج بحديثه . وقال مطين : مات سنة ثلاث ومائتين . (أ . خ . م . ٤)

٢٧١٣ – تقريب (٢٦٣٧) وفيه : « صدوق . من الثالثة » . [فى ترجمة « سُمَيْر بن نهار »] تهذيب الكمال رقم (٢٦٩٩)

٢٧١٤ – تقريب (٢٧٤٨) وفيه : « صدوق ، وهم فى حديث واحد رفعه ، وهو موقوف ، فذكره بسببه العقيلى فى الضعفاء . من العاشرة » . تهذيب الكمال رقم (٢٧٠٠)

٢٧١٥ – تقريب (٢٧٥٠) وفيه : « صدوق ، ورع ، له أوهام . من التاسعة » .

– تهذيب الكمال رقم (٢٧٠٢)

٢٧١٦ – شجاع بن الوليد ، أبو الليث البخارى : عن عبد الرزاق ، وأبى نُعَيْم . وعنه « خ » وغيره . (خ)

* * *

٢٧١٧ – شَدَّاد بن أوس بن ثابت الأنصارى المدنى ؛ له ولأبيه صحبة ، نزل بيت المقدس ، وأعقب بها ، وبها مات : روى عن النبى ﷺ ، وعن كعب الأحبار . وعنه ابنه يعلى ، ومحمود بن لبيد ، وأبو الأشعث الصَّنْعَانِىّ ، وأبو أسماء الرَّحَبِىّ ، وخلق . قال عبادة بن الصامت : إن شداد بن أوس من الذين أوتوا العلم والحِلْم . وقال ابن سعد ، وغير واحد : مات بالشام سنة ثمان وخمسين وهو ابن خمس وسبعين . (فع . أ . خ . م . ٤) .

٢٧١٨ – شداد بن حَىّ ، أبو حَىّ ، الحمصى المؤذن : عن أبى هريرة ، وثوبان . وعنه يزيد بن شريح ، وشُرَحْبِيل بن مسلم ، وغيرهما . وثقه ابن حبان . (أ . د . ت . هـ)

٢٧١٩ – شداد بن سعيد ، أبو طَلْحَة الراسِبِىّ الحمصى : عن يزيد بن عبد الله بن الشِّخِّير ، وغَيْلَان بن جرير ، وعدة . وعنه ابن المبارك ، وأبو الوليد الطيالسى ، وجماعة . قال أحمد : شيخ ثقة ؛ روى عن ابن عُلَيَّة ، ووكيع . وقال ابن معين والنسائى : ثقة . وقال « خ » : ضعفه عبد الصمد بن عبد الوارث . (أ . م . ت . ن)

٢٧١٦ – تقريب (٢٧٥١) وفيه : « مقبول . من الحادية عشرة ، له عند البخارى حديث واحد » . – تهذيب الكمال رقم (٢٧٠٣)

٢٧١٧ – تقريب (٢٧٥٢) وفيه : « وهو ابن أخى حسان بن ثابت » .
– تهذيب الكمال رقم (٢٧٠٤)

٢٧١٨ – تقريب (٢٧٥٣) وفيه : « صدوق . من الثالثة » [بخ – د – ت – ق]
– تهذيب الكمال رقم (٢٧٠٥) (بخ – د – ت – ق)
[× شداد بن حَىّ ؛ أبو عبد الله الشامى ، مقبول . من السادسة] / تقريب (٢٧٥٤)

٢٧١٩ – تقريب (٢٧٥٥) وفيه : « صدوق يخطئ . من الثامنة » [م – صد – ت – س]
– تهذيب الكمال رقم (٢٧٠٦) (م – صد – ت – س)

٢٧٢٠ – شـداد بن عبد الله ، أبو عَمَّار الدمشقى ، مولى معاوية : عن أبى أُمَامة ، وأبى هريرة ، وشَدَّاد بن أوس ، ووَاثِلة بن الأسقع ، وأنس ، وغيرهم . وعنه يحيى بن أبى كثير ، والأوزاعى ، وعوف الأعرابى ، وعِدّة . وثقه العِجْلِىّ ، والدارقطنى ، وأبو حاتم . (أ . م . ٤)

٢٧٢١ – شـداد بن عبد الرحمن ، ويقال : ابن عمران القشيرى ، أبو رُؤْبَة البصرى : عن أبى سعيد الخُدْرِىّ ، وحذيفة . وعنه شعبة ، وجامع الحَبَطِىّ ، ويزيد بن عبد الله الشيبانى ، وغيرهم . وثقه ابن حبان . (فه . أ)

٢٧٢٢ – شـداد بن أبى عمرو بن حِمَاس الليثى المدنى : عن أبيه . وعنه أبو اليمان الرَّحَّال المدنى . وثقه ابن حبان . (د)

٢٧٢٠ – تقريب (٢٧٥٦) وفيه : « ثقة ، يرسل . من الرابعة » . [بخ – م – ٤]

– تهذيب الكمال رقم (٢٧٠٧)

٢٧٢١ – تعجيل المنفعة (ص ١١٨) رقم (٤٤٤) قال فى هذه الترجمة : « شداد بن عبد الرحمن القشيرى أبو رؤبة البصرى عن أبى سعيد الخدرى حديث : « من كذب على » رواه إسماعيل بن توبة ، عن محمد بن الحسن عن أبى حنيفة عنه ، ذكره ابن حبان فى ثقات التابعين » . الإكمال رقم (٣٦٥)

هذا وقد ترجم ابن حجر لشداد بن عمران على أنه غير هذا ، وإن كان حكى الاختلاف فيه الذى أشار إليه الحسينى . قال : شداد بن عمران الثعلبى أبو رؤبة ، روى عن حذيفة ، روى عنه يزيد بن عبد الله الشيبانى وجامع بن مطر ، ذكره ابن حبان فى ثقات التابعين ، وقال : ليس هو الذى روى عنه أبو حنيفة ، وقال فى ترجمة الأول : وقد قيل فيه ابن عمران ، فحكى الجمع ورجح التفرقة ، ويؤيده اختلاف النسبتين ، لكن الحاكم أبو أحمد اقتصر على ابن عمران ونسبه قشيريًا ، وكذا قال البخارى من طريق معاذ بن معاذ عن جامع بن مطر حدثنا أبو رؤبة شداد بن عمران القشيرى ، ونقل ابن أبى حاتم عن أبيه أن شيخ جامع روى عن أبى سعيد الخدرى . وأخرج أحمد فى مسند أبى سعيد من طريق جامع بن مطر عن أبى رؤبة شداد بن عمران عن أبى سعيد أن أبا بكر الصديق جاء إلى النبى صلى الله عليه وآله وسلم فقال : إنى مررت بوادى كذا فإذا برجل متخشع ، الحديث ، وقد جزم ابن حبان بأن الذى روى عنه جامع هو الذى روى عن حذيفة ، فقوى القول بأنه واحد ، اختلف فى اسم أبيه وفى نسبه ، والله أعلم . (انظر حم ١٥/٣)

٢٧٢٢ – تقريب (٢٧٥٧) وفيه : « مجهول . من السادسة » .

– تهذيب الكمال رقم (٢٧٠٨)

٢٧٢٣ – شـداد بن الهاد اللـــــيثى المدنى : روى عن النبى ﷺ ، وعن ابن مسعود . وعنه ابنه عبد الله ، وإبراهيم بن محمد بن طلحة ، وغيرهما . سكن المدينة ، ثم تحول إلى الكوفة . (أ . ن)

٢٧٢٤ – شـداد مولى عياض بن عامر العامرى الجزرى : عن أبى هريرة ، ووابِصَة بن مَعْبَد ، وغيرهما . وعنه جعفر بن بُرْقَان . وثقه ابن حبان . (أ . د)

* * *

٢٧٢٥ – شَـرَاحِيل بن آدَه ، أبو الأشعث الصَّنْعَانِىّ : عن عبادة بن الصامت ، وشَدَّاد بن أَوْس ، وأبى هريرة ، والنُّعْمَان بن بشير ، وأبى أسماء الرَّحَبِىّ ، وغيرهم . وعنه أبو قِلاَبَة الجَرْمِىّ ، ومسلم بن يَسَار ، وطائفة . وثقه العِجْلِىّ ، وابن حبان . وقال ابن سعد : توفى زمن معاوية . (فع . أ . م . ٤)

٢٧٢٦ – شَـرَاحِيل بن بلال الخَوْلاَنِىّ : عن ابن عمر . وعنه ابنه غير مسمى ، ويزيد بن أبى حبيب ، والليث بن سعد . وثقه ابن حبان . (أ)

٢٧٢٣ – تقريب (٢٧٥٩) وفيه : « صحابى ، شهد الخندق وما بعدها » .
– تهذيب الكمال رقم (٢٧١٠)

٢٧٢٤ – تقريب (٢٧٦٠) وفيه : « مقبول يرسل . من الرابعة » . تهذيب الكمال رقم (٢٧١١)

٢٧٢٥ – تقريب (٢٧٦١) وفيه : « ثقة . من الثانية ، شهد فتح دمشق » . [بخ – م – ٤]
– تهذيب الكمال رقم (٢٧١٢) (بخ – م – ٤)

٢٧٢٦ – تعجيل المنفعة (ص ١١٨) رقم (٤٤٦) . الإكمال رقم (٣٦٦) .

وفى الحاشية تعليقًا على : « وعنه ابنه غير مسمى » : اسم ابنه المغيرة ، وكنيته أبو المغيرة ، وأبوه – بفتح الموحدة وكسر الكاف ، بعدها مثناه من تحت – ذكر جميع ذلك ابن يونس . وروايته عند أحمد فى كتاب « الأشربة » . وقد بين ابن حجر هذا بالتفصيل فى ترجمة مستقلة ، بعد نقله ما ذكره الحسينى دون تعليق فقال :

شراحيل بن بَكِيل الخولانى من بنى رافع يكنى أبا المغيرة ، روى عن ابن عمر ، روى عنه ابنه المغيرة وجعفر بن ربيعة وقرة بن عبد الرحمن ويزيد بن أبى حبيب والليث بن سعد ، ذكره ابن حبان فى (الثقات) . ووقع فى النسخة بخط الصدر البكرى : ابن بلال ، والصواب بموحدة ثم كاف وزن =

٢٧٢٧ – شَـــرَاحِيل بن يزيد المعافـــرى المصرى : عن أبى قِلَابَة ، وأبى عبد الرحمن الحُبُلِىّ ، وجماعة . وعنه ابن لَهِيعَة ، وحيوة بن شريح ، وآخرون . وثقه ابن حبان . (أ . ق . د)

* * *

٢٧٢٨ – شُـرَحْبِيل بن أوس ، ويقال : أوس بن شرحبيل الكندى ، شامى : له صحبة ، ورواية . وعنه نمران بن مخمر ؛ ويقال : ابن مخبر الرحبى . (أ)

= عظيم ، وكتبه الحسينى بلال تبعًا للبكرى . والذى فى تاريخ البخارى أن الليث روى الحديث عن يزيد بن أبى حبيب ولفظه عنده أنه سأل ابن عمر عن بيع العصير ، وقد أسند ابن يونس من طريق خالد بن حميد عن المغيرة بن شراحيل بن بكيل الخولانى عن أبيه أنه أخبره أنه أخرج فى البعث الذى من مصر إلى ابن الزبير ، فلقى ابن عمر فقال : يا أبا عبد الرحمن فذكر العصير قال : إذا أخذت العنب فجعلته فى قصعة ، وعصرته فاشربه .

[● شَراحِيل بن مَرْثَد ، أبو عثمان الصنعانى ، مخضرم – ثقة ، لم يثبت أن مسلمًا روى له] / تقريب رقم (٢٧٦٢) – [تهذيب الكمال ، ١٢/٤١٠ – ٤١١]

٢٧٢٧ – تقريب (٢٧٦٣) وفيه : « صدوق . من السادسة ، مات بعد العشرين ومائة »

[عخ – م] تهذيب الكمال رقم (٢٧١٣) (عخ – مق – د)

٢٧٢٨ – تعجيل المنفعة (ص ١١٩) رقم (٤٤٨) وأضاف : الذى فى المسند رواية شرحبيل من طريق حريز بن عثمان عن نمران عن شرحبيل فى شارب الخمر ، فقال على بن عياش عنه عن نمران بن مخمر بميمين ، وقال عصام بن خالد عنه مخبر بالموحدة ، وأما أوس بن شرحبيل فهو أحد بنى المجمّع ، روى حديثه عبد الله بن سالم الزبيدى عن محمد بن الوليد الزبيدى عن عباس بن موسى أن أبا الحسين نمران الرحبى حدثه عن أوس بن شرحبيل أنه سمع النبى صلى الله عليه وآله وسلم يقول : « من مشى مع ظالم ليعينه وهو يعلم ، خرج من الإسلام » ، وهذا الحديث أخرجه الطبرانى فى (الكبير) وابن شاهين فى الصحابة من هذا الوجه ، وجرى البغوى على أن شرحبيل بن أوس ، وأوس ابن شرحبيل واحد ، اختلف فيه ، فرجح أنه شرحبيل ، وخالف ذلك أبو بكر بن عيسى فى تاريخ الحمصيين فقال : هما اثنان ، نزلا حمص ، ويؤيده أن أوسًا من بنى المجمع ، وشرحبيل كندى ، وقد أخرج حديث كل منهما فى حرفه الحافظ ضياء الدين فى (المختارة) لكنه قال فى أوس بن شرحبيل ، وقيل شرحبيل بن أوس ، ولم يقل ذلك فى شرحبيل ، لكن قال ابن أبى حاتم أن شرحبيل أشبه ، وأفاد أن نمران الراوى عنه يقال له ابن عبد الرحيم ، انتهى ، والذى ترجح عندى فى الإصابة أنهما اثنان .

– الإكمال رقم (٣٦٧) . وروايته فى المسند (٦/٣٠٥) رقم (١٨٠٧٥)

● شرحبيل بن حسنة ، هو ابن عبد الله ، يأتى – إن شاء الله تعالى

٢٧٢٩ – شُـرَحْبِيل بن سعد ، أبو سعد الخَطْمِيّ المدنى : عن زيد بن ثابت ، وجابر ، والحسن ، وابن عباس ، وابن عمر ، وأبى هريرة ، وأبى سعيد ، وجماعة . وعنه « فه » ، وعكرمة ، ومات قبله بدهر ، وعمارة بن غَزِيّة ، ويحيى الأنصارى ، وابن أبى ذئب ، وآخرون . وثقه ابن حبان . وقال مالك : ليس بثقة . وقال ابن معين : ليس بشىء . وقال غيره : مات سنة ثلاث وعشرين ومائة . (فه . أ . د . هـ)

٩٨/ب **٢٧٣٠ – / شُـرَحْبِيل بن سعيد بن سعد بن عُبَادَة الأنصارى** : عن أبيه ، وجده ، وعنه ابنه عمرو ، وعبد الله بن محمد بن عَقِيل . وثقه ابن حبان . (فع . ك . أ . ن)

٢٧٣١ – شـرحبيل بن السِّمْط بن الأسود بن حَنْظَلَة الكِنْدِىّ الشامى ، مختلف فى صحبته : روى عن النبى ﷺ ، وعن عمر ، وسلمان ، وعُبَادَة بن الصامت ، وعمرو بن عَنْبَسَة ، وغيرهم . وعنه جُبَيْر بن نُفَيْر ، وسالم بن أبى الجعد ، ومكحول ، وآخرون . وقال ابن سعد : جاهلى إسلامى ، وفد إلى النبى ﷺ ، وأسلم ، وشهد القَادِسِيَّة ، وولى حمص ، وهو الذى افتتحها ، وقسمها منازل . قال « د » : مات بصفين . (أ . م . ٤)

٢٧٣٢ – شُـرَحْبِيل بن شَرِيك ، ويقال : ابن عمرو بن شَرِيك المَعَافِرِىّ ، أبو محمد المصرى : عن أبى عبد الرحمن الحُبُلِىّ ، وعلى بن رَبَاح وعنه حَيْوَة ابن شريح ، والليث ، وابن لَهِيعة ، وغيرهم . وثقه ابن حبان . (أ . م . ت . ن)

٢٧٢٩ – تقريب (٢٧٦٤) وفيه : « صدوق ، اختلط بأخرة . من الثالثة » . [بخ – د – ق]
– تهذيب الكمال رقم (٢٧١٤)

٢٧٣٠ – تقريب (٢٧٦٥) وفيه : « مقبول . من الخامسة » . تهذيب الكمال رقم (٢٧١٥)

٢٧٣١ – تقريب (٢٧٦٦) وفيه : « ومات سنة أربعين أو بعدها » .
– تهذيب الكمال رقم (٢٧١٦)

٢٧٣٢ – تقريب (٢٧٦٧) وفيه : « صدوق . من السادسة » [بخ – م – د – ت – س]
– تهذيب الكمال رقم (٢٧١٧)

٢٧٣٣ – شُـرَحبيل بن شُفْعة الشامى : عن شُرَحْبِيل بن حَسَنة ، وعمرو بن العاص ، وغيرهما . وعنه حَرِيز بن عثمان ، وغيره . وثقه « د » . (أ . هـ)

٢٧٣٤ – شـرحبيل بن عبد الله بن المُطَاع الغوثى ، وهو شرحبيل بن حَسَنَة : له صحبة ، ورواية عن النبى ﷺ ، وعن عُبَادَة بن الصامت . وعنه ابنه ربيعة ، وشرحبيل بن شُفْعة ، وعبد الرحمن بن غنم ، وآخرون . هاجر إلى الحبشة ، وهو أحد أمراء الأجناد الذين وُلُّوا فتح الشام . توفى بالشام سنة ثمان عشرة ، وهو ابن سبع وستين . (أ . هـ)

٢٧٣٥ – شـرحبيل بن أبى عون : عن أبيه قال : رأيت ابن الزبير يُحْمَلُ بين عمودى سرير المسور بن مَخْرَمَة . قاله الشافعى عن بعض أصحابه عنه . (فع)

٢٧٣٦ – شُـرَحْبِيل بن مُدرك الجعفى الكوفى : عن أبيه ، وابن عباس ، وغيرهما . وعنه « فه » وحماد بن أسامة ، وجماعة . وثقه ابن معين . (فه . أ . ن)

٢٧٣٧ – شُـرَحْبِيل بن مسلم بن حامد الخَـوْلَانِـىّ الشامى : عن أبى أُمَامَة ، وعبد الله بن بُسْر ، وجُبَيْر بن نُفَيْر ، وعدة . وعنه حَرِيز بن عثمان ، وإسماعيل ابن عياش ، وثَور بن يزيد ، وجماعة . وثقه أحمد ، والعجلى ، وابن حبان . وضعفه ابن معين . (أ . د . ت . هـ)

٢٧٣٣ – تقريب (٢٧٦٨) وفيه : « صدوق . من الثالثة » . تهذيب الكمال رقم (٢٧١٨)

٢٧٣٤ – تقريب (٢٧٦٩) وفيه : « صحابى جليل » .

– تهذيب الكمال رقم (٢٧١٩)

٢٧٣٥ – تعجيل المنفعة (ص ١١٩) رقم (٤٤٩) وزاد : « وقال ابن يونس فى المصريين : شرحبيل بن أبى عون مولى أم بكر بنت المسور بن مخرمة ، روى عنه الواقدى » .

٢٧٣٦ – تقريب (٢٧٧٠) وفيه : « ثقة . من الخامسة » .

– تهذيب الكمال رقم (٢٧٢٠)

٢٧٣٧ – تقريب (٢٧٧١) وفيه : « صدوق ، فيه لين . من الثالثة » .

– تهذيب الكمال رقم (٢٧٢١)

٢٧٣٨ – شُـرَحْبِيل بن يزيد المَعَافِرى المصرى : عن عبد الرحمن بن رافع . وعنه سعيد بن أبى أيوب ، قاله « د » عن القَوَارِيرِىّ [(١)] ، والمعروف شرحبيل بن شريك . (د)

* * *

٢٧٣٩ – شُـرَيْح بن أرطاة النَّخَعِىّ الكوفى : عن عائشة . وعنه إبراهيم النَّخَعِىّ ، والحكم بن عُتَيْبَة ، وغيرهما . وثقه ابن حبان . (ن)

٢٧٤٠ – شُـرَيْح بن الحارث بن قيس الكِنْدِىّ ، أبو أمية الكوفى القَاضِى : أرسل عن النبى ﷺ ، وروى عن عمر ، وعلى ، وابن مسعود ، وزيد بن ثابت ، وغيرهم . وعنه الشعبى ، والنَّخَعِى ، وأبو وائل ، وابن سيرين ، وعطاء بن السائب ، وآخرون . استقضاه عمر على الكوفة ، وأَقَرَّه عَلِىٌّ ، وأقام على القضاء بها ستين سنة . قال ابن معين : قضى شريح لعمر ، وللحجاج . ووثقه العِجْلى . ومات سنة ثمان وسبعين ، وقد جاوز المائة بأعوام . (فه . ن)

٢٧٤١ – شُـرَيْح بن عبيد بن شُرَيْح الحضرمى الحِمْصِىّ : عن أبى أمامة ، والمقدام بن مَعْدِى كَرِب ، وخلق . وعنه ضَمْرَة بن ربيعة ، وصفوان بن عمرو ، وآخرون . وثقه العجلى ، ودحيم ، والنسائى . (أ . د . ن . هـ)

٢٧٣٨ – تقريب (٢٦٥) وفيه : « قيل هو ابن شريك ، وإنما تصحف ، وقيل هو شراحيل ابن يزيد وقد تقدما » . تهذيب الكمال رقم (٢٧٢٢)

(١) رقم (٢٩٢٧) .

٢٧٣٩ – تقريب (٢٧٧٣) وفيه : « مقبول . من الثالثة » .
– تهذيب الكمال رقم (٢٧٢٤)

٢٧٤٠ – تقريب (٢٧٧٤) وفيه : مخضرم ، وقيل : له صحبة ، ثقة ، يقال : حكم سبعين سنة . [بخ – س] تهذيب الكمال رقم (٢٧٢٥)

٢٧٤١ – تقريب (٢٧٧٥) وفيه : « ثقة . من الثالثة . وكان يرسل كثيرًا ، مات بعد المائة » .
– تهذيب الكمال رقم (٢٧٢٦)

٢٧٤٢ – شـريح بن مَسْلَمة التَّوخِيّ الكوفى : عن شَـريك ، ومِنْدَل بن على ، وغيرهما . وعنه أحمد بن عثمان الأَوْدِيّ ، وأبو حاتم ، وقال : صدوق . ووثقه ابن حِبَّان ، ومُطَيَّنٌ ، وقال : مات سنة اثنتين وعشرين ومائتين . (خ . ن)

٢٧٤٣ – شُـرَيح بن النعمان الصَّائِدى الكوفى : عن عليّ . وعنه ابنه سعيد ، وأبو إسحاق السَّبِيعى ، وقال : كان رجل صدْق . (أ . ٤)

٢٧٤٤ – شـريح بن هانئ بن يزيد المَذْحِجِيّ ، أبو المقدام الكوفى : عن أبيه وله صحبة ، وعن عمر ، وعَلِيّ ، وسعد ، وبلال ، وأبى هريرة ، وعائشة . وعنه ابناه ؛ المقدام ومحمد ، والشَّعْبِيّ ، والحكم بن عُتَيْبَة ، وعدة . وكان من كبار / أصحاب ٩٩/أ
على . وشهد الحَكَمَيْنِ بدَوْمَة الجَنْدَل . وثقه أحمد ، ويحيى ، والنَّسائيّ . وقال أبو حاتم : قالوا : عاش شريح بن هانئ عشرين ومائة سنة . وقال خليفة : قتل مع أبى بكرة بسجستان سنة ثمان وسبعين . (فع . فه . أ . م . ٤)

٢٧٤٥ – شـريح بن يَزِيد الحضرمى الحمصى : عن أرطاة بن المنذر ، وشعيب ابن أبى حَمْزَة ، وعدة . وعنه ابنه حَيْوَة ، ويعقوب الدَّوْرَقِـــيّ ، وآخرون . وثقه ابن حبان . ومات سنة ثلاث ومائتين . (أ. د . ن)

٢٧٤٦ – شـريح الحجازى : له صحبة . روى عنه عمرو بن دينار ، وأبو الزبير المكى . (خ)

٢٧٤٢ – تقريب (٢٧٧٦) وفيه : « صدوق ، من قدماء العاشرة » .
– تهذيب الكمال رقم (٢٧٢٧)
٢٧٤٣ – تقريب (٢٧٧٧) وفيه : « صدوق ، من الثالثة » . تهذيب الكمال رقم (٢٧٢٨) .
٢٧٤٤ – تقريب (٢٧٧٨) وفيه : « مخضرم ، ثقة » . تهذيب الكمال رقم (٢٧٢٩) .
● ومن ولده
شريح بن هانئ الحارثى الأصغر ، عن وهب بن منبه . وعنه عبد الرحمن بن الحسن الزجاج / تمييز / : [تقريب : مجهول . من الثامنة رقم (٢٧٧٩) – تهذيب الكمال رقم (٢٧٣٠)] .
٢٧٤٥ – تقريب (٢٧٨٠) وفيه : « ثقة . من التاسعة » . تهذيب الكمال رقم (٢٧٣٠)
٢٧٤٦ – تقريب (٢٧٨١) وفيه : « له صحبة وحديث » . [خت]
– تهذيب الكمال رقم (٢٧٣١) (خت)

٢٧٤٧ – شُـرَيْح ، غير منسوب : روى « ت » عن أبى هشام الرفاعى ، عن يحيى بن يمان ، عن شيخ من بنى زهرة حديث : « رفيقى فى الجنة عثمان »[(١)] . قاله غير واحد عن « ت » هكذا . وقال المحبوبى عن « ت » عن أبى هشام ، عن يحيى ، عن شريح ، عن شيخ . فقوله عن شريح زيادة . (ت)

* * *

٢٧٤٨ – الشَّـرِيد بن سُوَيْد الثَّـقَفِىّ ، ويقال : إنه حضرمى ، حديثه فى أهل الحجاز . له صحبة ورواية . وعنه ابنه عمرو ، ويعقوب بن عاصم ، وأبو سلمة بن عبد الرحمن . (أ . م . د . ن . هـ)

* * *

٢٧٤٩ – شَـرِيق الهَوْزَنِىّ الحِمْصِىّ : عن عائشة . وعنه الأزهر بن عبد الله الحرازى . وثقه ابن حبان . (د)

٢٧٥٠ – شَـرِيق ، والد حبيبة : له ذِكْرٌ فى مسند الأنصار ، وليس بمشهور . (عب)

* * *

٢٧٤٧ – تقريب (٢٧٨٢) وفيه : « شريح ، عن شيخ من بنى زهرة » ، كذا وقع فى رواية المحبوبى فى حديث طلحة ، قال المزى : « وهى زيادة لم يذكرها غيره » . تهذيب الكمال رقم (١٢/٤٥٧)

(١) ت (٥/٥٨٣) (٥٠) كتاب المناقب (١٩) باب فى مناقب عثمان بن عفان . من طريق يحيى بن اليمان ، عن شيخ من بنى زهرة ، عن الحارث بن عبد الرحمن بن أبى ذباب ، عن طلحة بن عبيد الله ، عن النبى – ﷺ – الحديث (٣٦٩٨)

٢٧٤٨ – تقريب (٢٧٨٣) وفيه : « شهد بيعة الرضوان ، قيل كان اسمه مالكًا » .
[بخ – م – د – تم – س – ق]
– تهذيب الكمال رقم (٢٧٣٢) (بخ – م – د – تم – س – ق)

٢٧٤٩ – تقريب (٢٧٨٤) وفيه : « مقبول . من الثالثة » [د – س]
– تهذيب الكمال رقم (٢٧٣٣)

٢٧٥٠ – تعجيل المنفعة (ص ١١٩) رقم (٤٥٠) وعقب بقوله : الذى فى المسند أنه ترجم لشريق ، وساق من طريق عيسى بن مسعود بن حكم الزرقى عن جدته حبيبة بنت شريق أنها كانت مع أبيها يعنى فى حجة الوداع ، فإذا بديل بن ورقاء على العضباء ينادى : من كان صائمًا فليفطر ، الحديث ، =

٢٧٥١ – شَـرِيك بن حنبل العبسى الكوفى : تابعىّ أرسل . وروى عن علىّ . وعنه أبو إسحاق السَّبِيعِىّ ، وغيره . وثقه ابن حبان . (د . ت)

٢٧٥٢ – شَـرِيك بن شهاب البصرى : عن أبى بَرْزَة الأَسْلَمِىّ . وعنه الأزرق ابن قيس . قال « ن » : ليس بالمشهور . (أ . ن)

٢٧٥٣ – شَـرِيك بن عبد الله بن أبى شريك النَّخَعِىّ ، أبو عبد الله الكوفى ، القاضى ، أحد الأعلام : روى عن زياد بن عِلَاقة ، وبَيَان بن بشر ، وحبيب بن أبى ثابت ، وأبى إسحاق السَّبِيعِىّ ، ومنصور ، وخلق . وعنه ابن إسحاق ، وسَلَمَة بن تَمَّام ؛ وهما من شيوخه ، والنَّضْر بن عربى ؛ وهو أكبر منه ، وهُشَيْم بن بَشِير ؛ وهو من أقرانه ، وعبّاد بن العوام ، وابن المبارك ، وعلى بن حُجْر ، وأبو بكر بن أبى شيبة ، وخلق كثير . وثقه العجلى ، وغيره . وقال «ن » : ليس به بأس . وقال ابن معين : صدوق ثقة ؛ إلاَّ أنه إذا خالف فغيره أحب إلينا منه . وقال الجُوزَجَانِىّ : سَيِّء الحفظ ، مضطرب الحديث . وقال أحمد : ولد سنة خمس وتسعين ، ومات سنة سبع وسبعين ومائة . (أ . خ . م . ٤)

٢٧٥٤ – شَـرِيك بن عبدالله بن أبى نَمِر المدنى : عن أنس ، وسعيد

= فالتحقيق أن الترجمة الحبيبة ، وما لوالدها فى هذا رواية ، إلا أن القصة تدل على أنه صحابى ، وكذا حبيبة ؛ فإن روايتها إنما هى عن بديل ، وأما هى فحكمها فى ذلك حكم والدها فى إثبات الصحبة لهما ؛ لشهودهما مع النبى – صلى الله عليه وآله وسلم – حجة الوداع . الإكمال رقم (٣٦٨)

٢٧٥١ – تقريب (٢٧٨٥) وفيه : « ثقة . من الثانية ، ولم يثبت أن له صحبة » .

– تهذيب الكمال رقم (٢٧٣٤)

٢٧٥٢ – التقريب (رقم ٢٧٨٦) وفيه : « مقبول . من الرابعة » . تهذيب الكمال رقم (٢٧٣٥)

٢٧٥٣ – تقريب (٢٧٨٧) وفيه : « صدوق ، يخطئ كثيرًا ، تغير حفظه منذ ولى القضاء بالكوفة ، وكان عادلًا فاضلًا عابدًا ، شديدًا على أهل البدع . من الثامنة » . [خت – م – ٤]

– تهذيب الكمال رقم (٢٧٣٦) (خت – م – ٤)

٢٧٥٤ – تقريب (٢٧٨٨) وفيه : « صدوق يخطئ . من الخامسة » .

[خ – م – د – تم – س – ق]

– تهذيب الكمال رقم (٢٧٣٧) (خ – م – د – تم – س – ق)

ابن المسيب ، وكُرَيْب ، وعطاء ، وطائفة . وعنه « ط » ، وسعيد المَقْبُرِىّ ، ومحمد بن عمرو بن عطاء ؛ وهما أكبر منه ، والثورى ، وأبو ضَمْرَة ، وآخرون . قال ابن سعد : ثقة كثير الحديث . وقال « ن » ويحيى : ليس به بأس . وقال ابن عدى : إذا روى عنه ثقة فلا بأس بروايته . وقال الواقدى : مات بعد سنة أربعين ومائة . (فع . ك . أ . خ . م . د . ن . هـ) .

* * *

٢٧٥٥ – شعبة بن التَّوْأَم الضبى : عن ابن مسعود ، وابن عباس ، وقيس بن عاصم . وعنه الهيثم بن بدر ، ومقسم الضَّبِّى ، وغيرهما . وثقه ابن حبان . (أ)

٢٧٥٦ – شعبة بن الحَجَّاج بن الوَرْد العَتَكِىّ الأَزْدِىّ مولاهم ، أبو بِسْطَام الواسطى الحافظ العَلَم ، أحد أئمة الإسلام . نزل البصرة ، ورأى الحسن ، وابن سيرين : وروى عن معاوية بن قُرَّة ، والأزرق بن قيس ، وإسماعيل بن رجاء ، وثابت البُنَانِىّ ، وأنس بن سيرين ، وقَتَادَة ، والحكَم ، ومنصور ، وخلق كثير . وعنه الأعمش ، وأيوب ، وابن إسحاق ، وسعد بن إبراهيم ؛ وهم من شيوخه ، والثورى ، وجرير بن حازم ، والحسن بن صالح ؛ وهم من أقرانه ، وإبراهيم بن طَهْمَان ، وابن المبارَك ، وابن مَهْدِىّ ، وغُنْدَر ، وخلق كثير . حديثه نحو ألفى حديث . كان يلثغ بالتاء ، فيجعلها ثاء . قال أحمد : شعبة أثبت فى الحكَم من الأعمش ، وأحسن حديثًا من الثَّوْرِىّ ، لم يكن فى زمن شعبة مثله . وقال الشافعى : لولا شعبة ما عرف الحديث

٢٧٥٥ – تعجيل المنفعة (ص ١١٩ – ١٢٠) رقم (٤٥١) ، وفيه : روى عنه الهيثم بن زيد ، ومقسم الضبى والد المغيرة من رواية هشيم عن مغيرة بن مقسم عن أبيه ، وروى عنه غيرهما ، قال البخارى : قال شعبة بن التوأم أتينا ابن مسعود فى زمن عمر . وذكره ابن حبان فى (الثقات) ، وقال : روى عن ابن مسعود . الإكمال رقم (٣٦٩)

٢٧٥٦ – تقريب (٢٧٩٠) وفيه : « ثقة حافظ متقن ، وكان الثورى يقول : هو أمير المؤمنين فى الحديث ... وذب عن السنة ، وكان عابدًا . من السابعة » . تهذيب الكمال رقم (٢٧٣٩)

بالعِرَاق . وكان سفيان يقول : شعبة أمير المؤمنين فى الحديث . وقال ابن سعد : كان ثقةً ، مأمونًا ، ثَبْتًا ، حُجَّة ، صاحب حديث ، وكان أكبر من الثورى بعشر سنين /. وقال أبو بكر بن مَنْجويه : مولده سنة اثنتين وثمانين ، ومات سنة ستين ومائة . وكان من سادات أهل زمانه حفظًا وإتقانًا وورعًا وفضلًا . وهو أول من فَتَّش بالعراق عن أمر المُحَدِّثين ، وجانب الضعفاء والمتروكين ، فصار عَلَمًا يُقْتَدى به ، وتبعه عليه بعده أهل العراق . (أ . خ . م . ٤) ٩٩/ب

٢٧٥٧ – شعبة بن دينار الكوفى : عن أبى بُرْدَة بن أبى موسى ، وعِكْرِمَة . وعنه السُّفْيَانَان . وثقه ابن نُمَيْر ، وغيره . (ن)

٢٧٥٨ – شعبة بن دينار الهاشمى مولاهم ، المدنى : عن مولاه عبد الله بن عباس . وعنه ابن أبى ذئب ، وداود بن الحُصَيْن ، وجماعة . سُئِل عنه مالك ؟ فقال : ليس بثقة . وضعفه النَّسَائِىّ ، وغيره . وقال أحمد : ما أرى به بأسًا . (فع . أ . د) .

* * *

٢٧٥٩ – شعيب بن إسحاق بن عبد الرحمن الأموى مولاهم ، أبو محمد الدمشقى : عن أبيه ، وهشام بن عُرْوَة ، وأبى حنيفة ، وابن جُرَيْج ، وطبقتهم . وعنه الليث ؛ وهو أكبر منه ، وإسحاق بن رَاهَوَيه ، وداود بن رُشَيْد ، ودُحَيْم ، وطائفة . وثقه أحمد ، ويحيى ، وغير واحد . وقال « د » : ثقة ، مُرجِئ لم يُصَلِّ عليه أبو مُسْهِر . وقال دُحَيْم : ولد سنة ثمانى عشرة ومائة ، ومات سنة تسع وثمانين ومائة . (خ . م . د . ن . هـ)

٢٧٥٧ – تقريب (٢٧٩١) وفيه : « لا بأس به . من السادسة » . تهذيب الكمال رقم (٢٧٤٠)

٢٧٥٨ – تقريب (٢٧٩٢) وفيه : « صدوق سيىء الحفظ . من الرابعة . مات فى وسط خلافة هشام » . تهذيب الكمال رقم (٢٧٤١)

٢٧٥٩ – تقريب (٢٧٩٣) وفيه : « ثقة ، رمى بالإرجاء ، وسماعه من ابن أبى عَرُوبه بأخرة . من كبار التاسعة » . تهذيب الكمال رقم (٢٧٤٢)

٢٧٦٠ – شعيب بن أيوب بن رُزَيْق الصَّرِيفيني ، أبو بكر الواسطى القاضى : عن يحيى القَطَّان ، وحسين الجُعْفِيّ ، وعِدَّة . وعنه « د » وقال : إنى لأخاف الله فى الرواية عنه . ووثقه الدارقطنى وغيره . ومات بواسط سنة إحدى وستين ومائتين . (د)

٢٧٦١ – شُعَيْب بن بَيَان بن زياد القَسْمَلِيّ البصرى : عن شعبة ، وعِمْرَان القَطَّان . وعنه إبراهيم بن المُسْتَمِرّ العُروقِيّ ، والكُدَيْمِيّ ، وجماعة . قال الجُوزَجانِيّ : له مناكير . (ن)

٢٧٦٢ – شعيب بن الحَبْحَاب الأَزْدِيّ مولاهم ، أبو صالح البصرى : عن أنس ، وأبى العالية ، والقَعْنَبِيّ ، والنَّخَعِيّ ، وعدة . وعنه ابنه عبد السلام ، والحَمَّادان ، وعبد الوارث ، وآخرون . وثقه أحمد ، والنَّسَائِيّ ، وابن سعد وقال : مات سنة ثلاثين ، ويقال : سنة إحدى وثلاثين ومائة . (أ . خ . م . د . ن . هـ)

٢٧٦٣ – شعيب بن حرب المدائنى ، أبو صالح البغدادى الزاهد : عن مالك ابن مِغْوَل ، وعكرمة بن عَمَّار ، ومِسْعَر ، وعدة . وعنه أحمد ، ويعقوب الدَّوْرَقِيّ ، وآخرون . وثقه يحيى ، وأبو حاتم ، والنسائى . ومات بمكة سنة ست وتسعين ومائة ، ويقال : سنة سبع . (أ . خ . د . ن)

٢٧٦٤ – شعيب بن أبى حمزة ، واسمه دينار الأموى مولاهم ، أبو بِشْر

٢٧٦٠ – تقريب (٢٧٩٤) وفيه : « صدوق يدلّس . من الحادية عشرة » .
– تهذيب الكمال رقم (٢٧٤٣)

٢٧٦١ – تقريب (٢٧٩٥) وفيه : « صدوق يخطئ . من التاسعة » .
– تهذيب الكمال رقم (٢٧٤٤)

٢٧٦٢ – تقريب (٢٧٩٦) وفيه : « ثقة . من الرابعة » . تهذيب الكمال رقم (٢٧٤٥)

٢٧٦٣ – تقريب (٢٧٩٧) وفيه : « ثقة ، عابد . من التاسعة » .
– تهذيب الكمال رقم (٢٧٤٦)

٢٧٦٤ – تقريب (٢٧٩٨) وفيه : « ثقة عابد ، قال ابن معين : من أثبت الناس فى الزهرى . من السابعة » . تهذيب الكمال رقم (٢٧٤٧)

الحمصى : عن الزهرى ، ونافع ، وابن المُنْكَدِر ، وطائفة . وعنه ابنه بِشْر ، وأبو إسحاق الفَزَارِىّ ، وأبو اليمان ، وبَقِيَّة ، وآخرون . قال أحمد : ثَبْتٌ صالح الحديث . ووثقه العِجْلِىّ ، وأبو حاتم ، وغيرهما . وقال ابن معين : كان ثقة عَسِرًا فى حديثه ، وكان سماعه من الزهرى مع الولاة . وقال غيره : مات سنة اثنتين وستين ومائة . (أ . خ . م . ٤)

٢٧٦٥ – شعيب بن خالد البَجَلِىّ الرازى ؛ قاضيها على أهل الذمة : روى عن عطاء بن أبى رَبَاح ، والزُّهْرِىّ ، والأعمش ، وأبى إسحاق السَّبِيعِىّ ، وجماعة . وعنه ابن أخته يحيى بن العَلَاء ، وزُهَيْر بن مُعَاوِيَة ، وآخرون . وثقه ابن حبان ، وغيره . (أ . د)

٢٧٦٦ – شعيب بن رُزَيق الثقفى : عن الحكَم بن حَزْن الكُلَفِىّ ، وله صحبة . وعنه شهاب بن خِراش . وثقه ابن معين . (د)

٢٧٦٧ – شعيب بن رُزَيق الشامى ، أبو شيبة المقدسى : عن الحسن ، وعطاء ، وأبى المَلِيح . وعنه الوليد بن مسلم ، وغيره . وثقه الدارقطنى ، وغيره . (أ . ت)

٢٧٦٨ – شعيب بن زُرْعَةَ المَعَافِرِىّ : عن عُقْبَة بن عَامِر . وعنه بكر بن عمرو المَعَافِرى ، وغيره . وثقه ابن حبان . (أ)

٢٧٦٥ – تقريب (٢٧٩٩) وفيه : « ليس به بأس . من السابعة » .
– تهذيب الكمال رقم (٢٧٤٨)
● شعيب بن خالد الخثعمى : عن ابن عمر . وعنه عثمان بن أبى سليمان . وثقة ابن حبان / تمييز / [تقريب : مقبول . من الرابعة رقم (٢٨٠٠) – تهذيب الكمال رقم (٢٧٤٩)]

٢٧٦٦ – تقريب (٣٥٢/١ رقم ٧٩) وفيه : « لا بأس به . من الخامسة » . [هذه البيانات من الطبعة الأولى للتقريب ، أما طبعة عوامة فليست فيها هذه الترجمة وإنما ذكرها المحقق فى الهامش تلخيصًا من التهذيب] . تهذيب الكمال رقم (٢٧٥٠)

٢٧٦٧ – تقريب (٢٨٠١) وفيه : « صدوق يخطئ . من السابعة . [قد – ت]
– تهذيب الكمال رقم (٢٧٥١) (خد – قد – ت)

٢٧٦٨ – تعجيل المنفعة (ص ١٢٠) رقم (٤٥٢) وساق هذه الترجمة على النحو التالى : شعيب ابن زرعة أبو يوسف ، كناه ابن لهيعة ، المعافرى ، عن عقبة بن عامر وعبد الله بن عمرو بن العاص =

٢٧٦٩ – شعيب بن شعيب بن إسحاق الأموى الدمشقى : عن الحُمَيْدِى وأبى المغيرة ، وطبقتهما . وعنه « ن » ، ووثقه ، وأبو عَوَانة ، وآخرون . قال دُحَيْم : مات سنة أربع وستين ومائتين . (ن)

١٠٠/أ **٢٧٧٠ – / شعيب بن صفوان بن الربيع الثَّقَفِىّ ، أبو يحيى الكوفى** : عن عبد الملك بن عُمَيْر ، وأبى إسحاق السَّبِيعِىّ ، وحُمَيْد الطويل ، وعدة . وعنه إسماعيل ابن إبراهيم التَّرجُمَانِىّ ، وعلى بن حُجْر ، وآخرون . وهّاه ابن معين . ووثقه ابن حبان . وقال أحمد : لا بأس به ، صحيح الحديث . (م . ن)

٢٧٧١ – شعيب بن عمرو بن سُليم الأنصارى : عن صهيب ، وعنه عبد الحميد بن زياد بن صَيْفِى . مجهول . (هـ)

٢٧٧٢ – شعيب بن الليث بن سعد المصرى : عن أبيه ، وموسى بن على ابن رباح ، وعنه ابنه عبد الملك ويونس بن عبد الأعلى وجماعة . وثقه ابن حبان . وقال ابن يونس : كان فقيهًا مفتيًا من أهل الفضل وقال ابن بكير : مات سنة تسع وتسعين ومائة . (م . د . ن)

٢٧٧٣ – شعيب بن محمد بن عبد الله بن عمرو بن العاص القرشى ،

= وحسين بن عبد الله . روى عنه بكر بن عمرو ، وأبو قبيل المعافرى ، ويزيد بن أبى حبيب ، وعبد الكريم بن الحارث . قال البخارى : سمع عقبة . ووثقه ابن حبان . الإكمال رقم (٣٧١)

٢٧٦٩ – تقريب (٢٨٠٢) وفيه : « صدوق . من الحادية عشرة » .
– تهذيب الكمال رقم (٢٧٥٢)

٢٧٧٠ – تقريب (٢٨٠٣) وفيه : « مقبول . من السابعة » . [م – تم – س]
– تهذيب الكمال رقم (٢٧٥٣) (م – تم – س)

● شعيب بن شعيب بن محمد بن عبد الله بن عمرو بن العاص : عن أخيه عمرو بن شعيب . وعنه أبو بكر بن عياش / تمييز .

٢٧٧١ – تقريب (٢٨٠٤) وفيه : « زعم ابن حبان أنه حفيد صهيب الرومى ، شيخه ، والأول أثبت ، مقبول . من الرابعة » . تهذيب الكمال رقم (٢٧٥٤)

٢٧٧٢ – تقريب (٢٨٠٥) وفيه : « ثقة ، فقيه ، نبيل . من كبار العاشرة » . مات وله أربع وستون سنة . تهذيب الكمال رقم (٢٧٥٥)

٢٧٧٣ – تقريب (٢٨٠٦) وفيه : « صدوق ، ثبت سماعه من جده . من الثالثة » . [ر . ع]
– تهذيب الكمال رقم (٢٧٥٦)

وقد نسب إلى جده : روى عن أبيه ، وجده ، وعن عُـــبَادَة بن الصامت ، وابن عمر ، وابن عباس ، ومعاوية . وعنه ابناه ؛ عمر ، وعمرو ، وثابت البُنَانِيّ ، وعطاء الخُرَاسانى ، وغيرهم . وثقه ابن حبان . (فع . فه . ك . أ . ٤)

٢٧٧٤ – شعيب بن يحيى بن السائب التُّجِيبِيّ ، أبو يحيى المصرى . عن مالك ، والليث ، وعدة . وعنه الحارث بن مسكين ، وآخرون . وثقه ابن حبان . وقال ابن يونس : كان رجلاً صالحاً . توفى سنة إحدى عشرة ومائتين . (ن)

٢٧٧٥ – شعيب بن يوسف النَّسَائِيّ ، أبو عمر : عن ابن عُيَيْنَة ، ويحيى القطان ، وجماعة . وعنه « ن » ، وأبو زرعة ، ووثقاه . (ن)

٢٧٧٦ – شعيب ، صاحب الطَّيَالِسَة ، وقال ابن حبان : بَيَّاعِ الأنماط : عن طاوس . وعنه شعبة ، ووهم فيه ، فقال أبو شعيب : قال أبو زرعة : لا بأس به . (د)

* * *

٢٧٧٧ – شُعَيْـث بن عبيد الله بن الزُّبَيْب التميمى العَنْبَرِيّ : عن جده ، وقيل : عن أبيه ، عن جده . وعنه ابنه عَمَّار ، وموسى بن إسماعيل . وثقه ابن حبان . (د) .

٢٧٧٤ – تقريب (٢٨٠٨) وفيه : « صدوق عابد . من العاشرة » .
– تهذيب الكمال رقم (٢٧٥٨)
٢٧٧٥ – تقريب (٢٨٠٩) وفيه : « ثقة ، صاحب حديث . من العاشرة » .
– تهذيب الكمال رقم (٢٧٥٩)
٢٧٧٦ – تقريب (٢٨١٠) وفيه : « لا بأس به ، يقال اسم أبيه : بيان . من السابعة »
– تهذيب الكمال رقم (٢٧٦٠)
٢٧٧٧ – تقريب (٢٨١١) وفيه : « مقبول . من السادسة » . تهذيب الكمال رقم (٢٧٦٢)

٢٧٧٨ - شُعَيْث بن مُطَير بن سُلَيْم الوادى ، من أهل وادى القرى : عن أبيه . وعنه معدى بن سليمان صاحب الطعام ، وقال : أتيت مطيرًا لأسأله عن حديث ذى اليدين فإذا شيخ كبير لا يفقه الحديث ، فقال ابنه : بلى يا أبه حدثتنى أن ذا اليدين لقيك بذى خشب فحدثك ، فذكر حديث السهو . (عب)

* * *

٢٧٧٩ - شُفْعَة السَّمَعِىّ الحمصى : عن بن عمر . وعنه شُرَحْبِيل بن مسلم . وثقه ابن حبان . (د)

* * *

٢٧٨٠ - شُفَى بن مَاتِع ، ويقال : ابن عبد الله ، الأصبحى المصرى : تابعى أرسل . وروى عن أبى هريرة ، وعبد الله بن عمرو . وعنه ابنه حسين ، وأبو قَبِيل المَعَافِرِىّ ، وغيرهما . وثقه « ن » . ومات سنة خمس ومائة . (أ . د . ت . ن)

* * *

٢٧٨١ - شُقْرَان ، مولى النبى ﷺ ، قال خليفة وغيره : اسمه صالح بن عَدِىّ : روى عنه عبيد الله بن أبى رافع ، وأبو جعفر الباقر ، ويحيى بن عمارة المازنى . قال مصعب : كان عبدا حَبَشيًّا لعبد الرحمن بن عوف ، فوهبه لرسول الله ﷺ . وقيل : بل اشتراه منه ، فأعتقه . وكان فيمن غَسَّلَ النبى ﷺ . (أ . ت)

* * *

٢٧٧٨ - تعجيل المنفعة (ص ١٢٠) رقم (٤٥٣) . الإكمال رقم (٣٧٢) .
والحديث فى مسند أحمد (٦٠٧/٥ - رقم ١٦٧٠٧ - ١٦٧٠٨)

٢٧٧٩ - تقريب (٢٨١٢) وفيه : « شفعة السَّمَعِى ، مقبول . من الرابعة » .
- تهذيب الكمال رقم (٢٧٦٣)

٢٧٨٠ - تقريب (٢٨١٣) وفيه : « ثقة . من الثالثة . أرسل حديثا فذكره بعضهم فى الصحابة خطأ ، مات فى خلافة هشام » [عخ - د - ت - س - فق]
- تهذيب الكمال رقم (٢٧٦٤) (عخ - د - ت - س - فق)

٢٧٨١ - تقريب (٢٨١٤) وفيه : « شهد بدرًا وهو مملوك ، ثم عُتِق ، أظنه مات فى خلافة عثمان » . تهذيب الكمال رقم (٢٧٦٥)

٢٧٨٢ – شـقيق بن ثَوْر بن عُفير السَّدُوسِيّ ، أبو الفضل المصرى : عن أبيه ، وعَلِيّ ، وعثمان ، ومعاوية . وعنه أبو وائل ، وخَلَّاد بن عبد الرحمن ، وجماعة . شهد صِفِّين مع على . ووثقه ابن حبان ، وقال : مات سنة أربع وستين . (ن)

٢٧٨٣ – شـقيق بن حيان : عن مسعود بن قبيصة ، أو قبيصة بن مسعود . وعنه محمد بن أبى يعقوب . قال أبو حاتم : مجهول . (أ)

٢٧٨٤ – شَـقِيق بن سَـــلَمَة ، أبو وائل الأَسَدِىّ الكوفى : أدرك ، وروى عن أبى بكر ، وعمر ، وعلى ، وعثمان ، وابن مسعود ، وسعد ، والبَرَاء ، ومُعَاذ ، وعَمَّار ، وخَبَّاب ، وحذيفة ، وأبى الدرداء ، وعائشة ، وأم سلمة ، وطائفة . وعنه الشعبى ، وعَمْرو بن مُرَّة ، والأعمش ، ومنصور ، وعطاء ، وخلق . وثـــقه وكيع ، وابن سعد ، وابن معين ، وقال : لا يُسْأَلُ عن مِثْلِه . وقال خليفة : مات بعد الجماجم سنة اثنتين وثمانين . (فع . فه . أ . خ . م . ٤)

٢٧٨٥ – / شـقيق بن عقبة العَبْدِىّ الكوفى : عن البَرَاء بن عَازِب ، وقُرَّة ابن الحارث . وعنه الأسود بن قيس ، وفُضَيْل بن مَرْزُوق ، ومِسْعَر . وثقه « د » . (أ . م) ١٠٠/ب

٢٧٨٦ – شـقيق العُقَيْلى : عن عبد الله بن أبى الحمساء . وعنه ابنه عبد الله – إن كان محفوظًا . (د)

٢٧٨٢ – تقريب (٢٨١٥) وفيه : « صدوق مخضرم » . تهذيب الكمال رقم (٢٧٦٦)

٢٧٨٣ – تعجيل المنفعة (ص ١٢٠) وفيه قال ابن حجر : « ذكره ابن حبان فى الثقات » . – الإكمال رقم (٣٧٣) – والثقات (٤٤٧/٦)

٢٧٨٤ – تقريب (٢٨١٦) وفيه : « ثقة ، مخضرم . مات فى خلافة عمر بن عبد العزيز ، وله مائة سنة » . تهذيب الكمال رقم (٢٧٦٧) وفيه : « أدرك النبى – ﷺ ولم يره »

٢٧٨٥ – تقريب (٢٨١٨) وفيه : « ثقة . من الرابعة » . تهذيب الكمال رقم (٢٧٦٩)

٢٧٨٦ – تقريب (ص ٢٦٨) وفيه : « جاء فى رواية موهومة ، والصواب : عن عبد الله بن شقيق ، عن عبد الله بن أبى الحمساء » . تهذيب الكمال رقم (٢٧٧٠)

٢٧٨٧ – شـقيق ، أبو ليث : عن عاصم بن كليب ، عن أبيه . وعنه هَمَّام بن يحيى ، وقيل : عن همام عنه ، عن عاصم بن شَنْتَم ، كذا أخـرجه ابن قانع . فالله أعلم . (د)

* * *

٢٧٨٨ – شَـكَل بن حُمَيْد العَبْسِيّ ، كوفى : له صحبة ، ورواية . وعنه ابنه شُتَيْر فقط . (أ . د . ت . ن)

* * *

٢٧٨٩ – شِـمْر بن عطية الأَسَدِيّ الكوفى : عن زِرّ بن حُبَيْش ، وأبى وائل ، وشهر ، وعدة . وعنه أبو إسحاق السَّبِيعى ، والأعمش ، وجماعة . وثقه «ن» ، وغيره . (أ . ت)

* * *

٢٧٩٠ – شَـمْعُون بن زيد الأَزْدِيّ ، أبو رَيْحَانة ، حليف الأنصار ، ويقال : شمغون بالغين المعجمة : له صحبة ، ورواية . وعنه مجاهد ، والهيثم بن شُفَىّ ، وجماعة . (أ . د . ن . هـ)

* * *

٢٧٨٧ – تقريب (٢٨١٩) وفيه : « مجهول . من السادسة » . تهذيب الكمال رقم (٢٧٧١)

٢٧٨٨ – تقريب (٢٨٢٠) وفيه : « صحابى له حديث » [بخ – د – ت – س]
– تهذيب الكمال رقم (٢٧٧٢) (بخ – د – ت – س)

٢٧٨٩ – تقريب (٢٨٢١) وفيه : « صدوق . من السادسة » . [مد – ت – س]
– تهذيب الكمال رقم (٢٧٧٣) (مد – ت – سى)

٢٧٩٠ – تقريب (٢٨٢٢) وفيه : « شهد فتح دمشق ، وقدم مصر ، وسكن بيت المقدس » .
– تهذيب الكمال رقم (٢٧٧٤)

٢٧٩١ – شُـمَيْخ : عن أبى سعيد . وعنه عاصم . لا يُدْرَى من هو ، ولا ابن مَنْ هو . (أ)

* * *

٢٧٩٢ – شُـمَيْر بن عبد المَدَان اليَمَانِىّ : عن أبيض بن حَمَّال . وعنه سُمَىّ ابن قيس . وثقه ابن حِبَّان . وقال الدارقطنى : وقيل : إنه شُمَيْر بن حَمَل . (د . ت)

* * *

٢٧٩٣ – شـهاب بن خِرَاش بن حوشب ، أبو الصلت الشَّيْبَانِىّ الواسطى ، نزيل الرملة : عن أبيه ، وعمه العَوَّام ، وعمرو بن مُرَّة ، وحماد بن أبى سليمان ، وقتادة ، وخلق . وعنه آدم ، وسعيد بن منصور ، وقتيبة ، وطائفة . وثقه ابن المبارك ، وابن مَعِين ، وغير واحد . وقال ابن عدى : فى بعض رواياته مايُنْكَرُ عَلَيْه . (أ . د)

٢٧٩١ – تعجيل المنفعة (ص ١٢٠) رقم (٤٥٥) ، وعقب بقوله : هذا خطأ نشأ عن تصحيف ، ومشى على من تبع الحسينى ؛ وذلك أن الحديث الذى أخرجه أحمد قد أخرجه أبو داود من الوجه الذى أخرجه أحمد ، كلاهما من طريق عكرمة بن عمار عن عاصم بن شميخ ، عن أبى سعيد ، فالرواية لعاصم بن شميخ لا لوالده ، وإنما تصحفت « بن » فصارت « عن » ، فنشأ من ذلك راويان عاصم وشميخ ، أما عاصم فلكونه لم ينسب فصار لا يدرى من هو ، وأما شميخ فلا رواية له أصلا ، وقد تقدمت لهذا نظائر ، وتأتى ، ولله الحمد على ما ألهم وعلم ، وهدى إلى الصواب . الإكمال رقم (٣٧٤) [حم ٤٨/٣ – د: رقم ٣٢٦٤]

٢٧٩٢ – تقريب (٢٨٢٣) وفيه : « مقبول . من الثالثة » . وفيه « اليمامى » ، بدل : « اليمانى » . تهذيب الكمال رقم (٢٧٧٥)

● شنتم ، والد عاصم فى ترجمة شقيق أبى ليث / [رقم ٢٧٨٧]

[تقريب : روى أبو داود من رواية شقيق ، عن عاصم ، عن أبيه حديثًا ، فرواه ابن قانع فقال : عن عاصم بن شنتم . قال البغوى فى الصحابة : لم أسمع بذكره إلا فى هذا الحديث . رقم (٢٨٢٤)]

٢٧٩٣ – تقريب (٢٨٢٥) وفيه : « له ذكر فى مقدمة مسلم ، صدوق يخطئ . من السابعة » .

– تهذيب الكمال رقم (٢٧٧٦)

٢٧٩٤ – شـهاب بن عَبَّاد العَبْدِىّ ، أبو عمر الكوفى : عن الحَمَّادَيْن ، وداود العَطَّار ، وشَرِيك ، وطائفة . وعنه « خ ، م » ، وأحمد ، وابن المَدِينِىّ ، وأبو حاتم ، وقال : ثقة رِضًى . وقال مُطَيَّنٌ : مات سنة أربع وعشرين ومائتين . (خ . م . ت . هـ)

٢٧٩٥ – شـهاب بن عباد العَبْدِىّ العَصَرِىّ البصرى : عن أبيه ، وابن عمر ، وابن عباس . وعنه ابنه هود ، ويحيى بن عبد الرحمن العَصَرى . وثقه ابن حبان . (أ)

٢٧٩٦ – شـهاب بن المجنون ، ويقال : كليب بن شهاب ، ويقال : شبيب ، ويقال : شتير ، جد عاصم بن كليب الجَرْمِىّ : له ولأبيه صحبة ، روى حديثه عاصم بن كليب ، عن أبيه ، عن جده . (ت)

٢٧٩٧ – شـهاب بن مدلج العنبرى : عن ابن عباس ، وأبى هريرة ، وغيرهما . وعنه ابنه حبيب ، وأبو القلوص . وثقه أبو زرعة وابن حبان . (أ)

٢٧٩٤ – تقريب (٢٨٢٦) وفيه : « ثقة . من العاشرة » . تهذيب الكمال رقم (٢٧٧٧)

٢٧٩٥ – تقريب (٢٨٢٧) وفيه : « مقبول . من الرابعة » [بخ]

– تهذيب الكمال رقم (٢٧٧٨) (بخ)

٢٧٩٦ – تقريب (٢٨٢٨) وفيه : يقال : اسم أبيه كليب ، أوشتير ، وهو جد عاصم بن كليب ، مذكور فى الصحابة . تهذيب الكمال رقم (٢٧٧٩)

٢٧٩٧ – تعجيل المنفعة (ص ١٢٠ – ١٢١) رقم (٤٥٦) وقد ساق ابن حجر هذه الترجمة هكذا : شهاب بن مدلج العنبرى : رَوَى عن ابن عباس فى خطبة رسول الله ﷺ بتبوك فى فضل المجاهدين من رواية يحيى القطان وغيره ، عن حبيب بن شهاب عن أبيه . وأخرج البخارى من رواية عبد الله بن حسان العنبرى عن جدته القلوص بنت دحيبة حدثته عن حبيب بن شهاب عن أبيه أنه أتى المدينة فلقى أبا هريرة قاله البخارى قال : وسمع أبا موسى الأشعرى . وذكر الحسينى أن أبا زرعة قال : روى عنه أبو القلوص ووهم فى ذلك ، وإنما قال أبو زرعة إنه ثقة ، وأن القلوص امرأة وهى بنت دحيبة روت عنه ، كما ذكر البخارى ، وقال ابن أبى حاتم عن أبى زرعة : إنه وثقه . وذكره ابن حبان (فى الثقات) فقال : بصرى .

أقول : ليس فى التذكرة ولا فى الإكمال أن الحسينى نسب إلى أبى زرعة أنه قال : « روى عنه أبو القلوص » كما ذكر ابن حجر ، والله أعلم .

– الإكمال رقم (٣٧٥)

٢٧٩٨ – شَـهْر بن حَوْشَب الأشعرى الشامى ، مولى أسماء بنت يزيد : قرأ على ابن عباس ، وروى عنه ، وعن ابن عمر ، وبلال ، وأبى ذَرّ ، وسلمان ، وثوبان وجابر ، وأبى هريرة ، وأبى سعيد ، وعائشة ، وأم سلمة ، وأم حبيبة ، ومولاته أسماء ، وطائفة . وعنه قتادة ، وثابت ، والحكم ، وعاصم بن بَهْدَلَة ، وخلق . قال شعبة : لقيت شَهْرًا فلم أعتدّ به . وضعفه « ن » ، وغيره . ووثقه أحمد ، وابن معين ، والعِجْلِىّ . وقال « خ » : حسن الحديث . مات سنة مائة . وقال ابن سعد وغيره : مات سنة اثنتى عشرة ومائة . (أ . م . ٤)

* * *

٢٧٩٩ – شـيبان بن أمية ، ويقال : ابن قيس القِتْبَانى ، أبو حذيفة المصرى : عن رُوَيْفع بن ثابت ، وأبى عَمِيرَة المُزنِىّ وله صحبة ، وغيرهما . وعنه بكر بن سوادة ، وشِيَيْم بن بَيْتَان القِتْبَانِىّ . فيه جهالة . (أ . د)

٢٨٠٠ – شـيبان بن عبد الرحمن التَّمِيمِىّ مولاهم ، أبو معاوية البصرى : عن الحسن ، وابن سيرين ، وقتادة ، ومنصور ، ويحيى بن أبى كثير ، وعدة . وعنه « فه » ، وزائدة ، وابن مهدى ، وأبو النَّضْر ، وآخرون . قال أحمد : ثبت فى كل المشايخ . وقال ابن معين : ثقة فى كل شىء . ووثقه العِجْلِىّ ، والنَّسَائِىّ ، وابن سعد ، وقال : مات سنة أربع وستين ومائة . (فه . أ . خ . م . ٤)

٢٨٠١ – شـيبان بن أبى شيبة / واسمه فَرُّوخ الحَبَطِىّ مولاهم ، أبو محمد ١٠١/أ

٢٧٩٨ – تقريب (٢٨٣٠) وفيه : « صدوق كثير الإرسال والأوهام . من الثالثة » .
[بخ – م – ع] تهذيب الكمال رقم (٢٧٨١) (بخ – م – ٤)
٢٧٩٩ – تقريب (٢٨٣٢) وفيه : « مجهول . من الثالثة » . تهذيب الكمال رقم (٢٧٨٣)
٢٨٠٠ – تقريب (٢٨٣٣) وفيه : « ثقة ، صاحب كتاب ... من السابعة »
– تهذيب الكمال رقم (٢٧٨٤)
٢٨٠١ – تقريب (٢٨٣٤) وفيه : « صدوق يهم . من صغار التاسعة » .
– تهذيب الكمال رقم (٢٧٨٥)

الأُبُلِّيّ : عن أبى الأشهب العُطَاردىّ ، وحماد بن سلمة ، ومبارك بن فَضَالَة ، وطائفة . وعنه « م ، د ، عب » ، وأبو يَعْلَى ، ومُطَيَّن ، وخلق . وثقه أحمد . ورماه أبو حاتم بالقَدَر . ومات سنة ست أو خمس وثلاثين ومائتين . (م . د . عب . ن).

* * *

٢٨٠٢ – **شَيْبَة بن الأحنف الأوزاعى** : عن أبى سَلَّام الأسود . وعنه الوليد ابن مسلم ، وغيره . وثقه ابن حبان . (هـ)

٢٨٠٣ – **شيبة بن عثمان بن أبى طلحة القرشى** ، العَبْدَرِىّ ، الحَجَبِىّ ، أبو عثمان المكى ، أسلم بعد الفتح ، خرج مع النبى ﷺ إلى حنين ، وهو مشرك يريد اغتيال النبى ﷺ ، فقذف الله فى قلبه الإسلام ، فأسلم ، وقاتل ، وصبر يومئذ : روى عن النبى ﷺ ، وعن أبى بكر ، وعمر ، وعمه عثمان بن طلحة . وعنه ابنه مُصْعَب ، وأبو وائل ، وعِكْرِمَة ، وجماعة . قال مُصْعَب الزبيرى : دفع النبى ﷺ المفتاح إليه ، وإلى عثمان بن طلحة ، فقال : « خذوها يا بنى أبى طلحة خالدة تالدة ، لا يأخذها منكم إلا ظالم » . فبنو أبى طلحة هم الذين يلون سَدَانَة الكعبة ، دون بنى عبد الدَّار . وقال المدائنى ، وغيره : مات سنة تسع وخمسين . وقال ابن سعد : بقى إلى إمارة يزيد ابن معاوية . (أ . خ . د . هـ)

٢٨٠٤ – **شيبة بن مِسْوَر** ويقال : ابن مساور البصرى : عن بكر

٢٨٠٢ – تقريب (٢٨٣٦) وفيه : « مقبول . من السابعة » .

● شيبة بن الأحنف الواسطى ، عن أمه ، وعنه أبو سفيان الحميرى / تمييز .

[تقريب : مجهول . من السابعة رقم (٢٨٣٧) – تهذيب الكمال رقم (٢٧٨٨)]

٢٨٠٣ – تقريب (٢٨٣٨) وفيه : « من مسلمة الفتح ، وله صحبة وأحاديث » .

– تهذيب الكمال رقم (٢٧٨٩)

٢٨٠٤ – تعجيل المنفعة (ص ١٢١) رقم (٤٥٧) . وزاد فيمن روى عنهم « ابن عباس » .

وعقب بقوله : **بل هو معروف** ، مكى نزل البصرة ، ويقال : إنه سكن واسط ، وفى تاريخ الدورى عن ابن معين : شيبة بن مساور واسطى ثقة ، انتهى . وهو من أتباع التابعين ، وروايته عن =

ابن عبد الله المزنى . وعنه « فه » . ليس بمشهور . (فه)

٢٨٠٥ – شـيبة بن نِصَاح بن سَرْجِس المخزومى المدنى : عن أبيه ، وأبى جعفر البَاقِر ، وعدة . وعنه ابن إسحاق ، وابن جريج ، وجماعة . وثقه « ن » ، وابن حبان ، والواقدى . ومات سنة ثلاثين ومائة . (ن)

٢٨٠٦ – شـيبة بن الخُضْرِىّ : عن عروة بن الزبير . وعنه إسحاق بن عبد الله ابن أبى طلحة . وثقه ابن حبان . (أ . ن)

٢٨٠٧ – شِـيَيْم بن بَيْتَان القِتْبَانِىّ البَـــلَوِىّ المصرى : عن أبيه ، ورويفع ابن ثابت ، وجماعة . وعنه خَيْر بن نُعَيْم ، و[عَـــيَّاش بن [(١)]] عباس القِتْبَانى . وثقه ابن معين ، وغيره . (أ . د . ت . ن)

* * *

= ابن عباس مرسلة ، وحديثه من طريق محمد بن شجاع المدلجى عن الحسن بن زياد عن أبى حنيفة عن شيبة ابن مسور ، بكسر أوله وسكون المهملة . ووقع فى خط الحسينى ميسور بزيادة مثناة تحتانية سابقة أو فوقانية لاحقة ، وكلاهما تصحيف . وروى أيضًا عن الحسن البصرى ، وعدى بن أرطاة ، وعبد الله بن عبيد بن عمير ، وروى عنه أيضًا عباد بن أبى على ، وعبيد الله بن عمر العمرى . وأخرج البيهقى من طريق الليث عن عبد العزيز بن أبى سلمة ، عن عبيد الله العمرى ، عن رجل من أهل واسط يقال له : شيبة بن مساور ، سمعت عمر بن عبد العزيز يقول على المنبر : « أيها الناس إن الله لم ينزل كتابًا بعد كتابكم ، ولا أرسل رسولا بعد رسولكم ، وليس لأحد أن يطاع فى معصيه الله تعالى » . وروى عنه أيضًا عبد الكريم بن أبى المخارق رواية ذكرها البخارى ، فقال : عن شيبة بن مساور ، عن عبد الله بن عبيد ، أن عبيد الليثى ، وهو ابن عمير رأى النبى ﷺ أكل خبزًا ولحمًا ، ثم صلى ولم يتوضأ ، ولم يذكر فيه البخارى جرحًا ، وتبعه ابن أبى حاتم . وذكره ابن حبان فى الطبقة الثالثة من (الثقات) .

٢٨٠٥ – تقريب (٢٨٣٩) وفيه : « ثقة . من الرابعة » . تهذيب الكمال رقم (٢٧٩٠)

٢٨٠٦ – تقريب (٢٨٤٠) وفيه : « مقبول . من السادسة » . تهذيب الكمال رقم (٢٧٩١)

٢٨٠٧ – تقريب (٢٨٤١) وفيه : « ثقة . من الثالثة » . تهذيب الكمال رقم (٢٧٩٢)

(١) ما بين المعكوفين من تهذيب الكمال . وهو الصواب – إن شاء الله تعالى .

● شييم ، أبو عاصم الحجازى صحابى روى له الطبرانى حديثًا . / تمييز /

حـرف الصـاد

٢٨٠٨ – صَـاعِد بن عُبَيْد البَجَلِيّ الحَرَّانى : عن زهير بن مُعَاوية ، وموسى ابن أَعْيَنَ . وعنه جعفر بن مسافر ، ومحمد بن حجاج المصرى ، وغيرهما . فيه نظر . (ت . هـ)

* * *

٢٨٠٩ – صـالح بن إبراهيم بن عبد الرحمن بن عوف الزهرى ، أبو عِمْرَان المدنى : عن أبيه ، وأخيه سعد ، وأنس بن مالك ، ومحمود بن لبيد ، وغيرهم . وعنه ابنه سالم ، والزهرى ، وابن إسحاق ، ويوسف بن المَاجِشُون ، وعدة . وثقه ابن حبان ، وقال : روى عن أنس ، إن كان سمع منه . وقال ابن سعد : كان قليل الحديث . مات بالمدينة فى خلافة هشام بن عبد الملك . (فع . أ . خ . م)

٢٨١٠ – صـالح بن أبى الأَخْضَر اليَمَامِيّ ، ثم البصرى : عن الزُّهْرِيّ ، ونافع ، وابن المُنْكَدِر ، وغيرهم . وعنه ابن عُيَيْنَة ، وابن المُبَارَك ، وحماد بن زيد ، وابن مهدى ، وآخرون . ضعّفوه ، وما علمت مَنْ وَثَّقَه . (أ . ٤)

٢٨١١ – صـالح بن بشير بن وادع القارئ ، أبو بِشْر البصرى ،

٢٨٠٨ – تقريب (٢٨٤٢) وفيه : « مقبول . من كبار العاشرة » .
– تهذيب الكمال رقم (٢٧٩٣)
٢٨٠٩ – تقريب (٢٨٤٣) وفيه : « ثقة . من الخامسة » . تهذيب الكمال رقم (٢٧٩٤)
٢٨١٠ – تقريب (٢٨٤٤) وفيه : « ضعيف ، يعتبر به . من السابعة . مات بعد الأربعين ومائة » .
– تهذيب الكمال رقم (٢٧٩٥)
٢٨١١ – تقريب (٢٨٤٥) وفيه : « ضعيف . من السابعة » . تهذيب الكمال رقم (٢٧٩٦)

المعروف بالمدنى : روى عن الحسن ، وابن سيرين ، وثابت ، وقتادة ، وعدة . وعنه يونس المُؤَدِّب ، وأبو النَّضْر ، وآخرون . ضعفه قوم . وَوَهّاه آخرون . ومات سنة اثنتين وسبعين ومائة . (ت)

٢٨١٢ – صـالح بن أبى جُبَيْر الغفارى مولاهم : عن أبيه . وعنه الفضل بن موسى السِّينَانِىّ ، وغيره . وثقه ابن حبان . (ت)

٢٨١٣ – صـالح بن حاتم بن وَرْدَان البصرى : عن أبيه ، وحماد بن زيد ، ويزيد بن زُرَيْع ، وغيرهم . وعنه « م » ، وأبو يَعْلَى ، وآخرون . وثقه ابن حبان . ومات سنة ست وثلاثين ومائتين . (م)

٢٨١٤ – صـالح بن حسّان النَّضْرِىّ ، أبو الحارث المدنى ، نزيل البصرة : عن عُروَةَ ، وسعيد بن المسيَّب ، ومحمد بن كعب القُرَظِى ، وعدة . وعنه ابن أبى ذِئْب ، وأبو عاصم النبيل ، وجماعة . وهّاه أحمد ، ويحيى . وقال « ن » : متروك الحديث . (ت . هـ)

١٠١/ب **٢٨١٥ – / صـالح بن أبى حسان المدنى** : عن سعيد بن المُسَيَّب ، وأبى سلمة ابن عبد الرحمن ، وجماعة . وعنه ابن أبى ذئب ، وبكير بن الأشج ، وغيرهما . وثقه « خ » . وضعفه أبو حاتم . وقال « ن » : مجهول . (أ . ت . ن)

● صالح بن جبير الصدائى ، عن أبى أسماء الرحبى وجماعة . وعنه معاوية بن صالح وغيره . وثقه ابن معين وابن حبان / تمييز / تقريب : صدوق . من الرابعة – عخ – رقم ٢٨٤٦ – تهذيب الكمال رقم ٢٧٩٧ .

٢٨١٢ – تقريب (٢٨٤٧) وفيه : « مقبول . من الثامنة » . تهذيب الكمال رقم (٢٧٩٨)

٢٨١٣ – تقريب (٢٨٤٨) وفيه : « صدوق . من العاشرة » . تهذيب الكمال رقم (٢٧٩٩)

٢٨١٤ – تقريب (٢٨٤٩) وفيه : « متروك . من السابعة » . تهذيب الكمال رقم (٢٨٠٠)

٢٨١٥ – تقريب (٢٨٥٠) وفيه : « صدوق . من الخامسة » . تهذيب الكمال رقم (٢٨٠١)

٢٨١٦ – صالح بن خَوَّات بن جُبَيْر الأنصارى المدنى : عن أبيه ، وله صحبة . وعن سهل بن أبى حَثْمة ، وعنه ابنه خَوَّات ، وعامر بن عبد الله بن الزبير ، والقاسم بن محمد ، وغيرهم . وثقه « ن » . (فع . ك . أ . خ . م . ٤)

٢٨١٧ – صالح بن خوّات بن صالح بن خَوَّات بن جبير ، حفيد الذى قبله : عن أبيه ، وشُعْبَة مولى ابن عباس ، وأبى طُوَالة ويزيد بن رُومَان . وعنه ابن المبارك ، وفُضَيْل بن سليمان ، والواقدى ، وغيرهم . (أ)

٢٨١٨ – صالح بن خَيْوَان السبئىّ المصرى ، كذا قيده الدارقطنى ، بالمعجمة ، قال : وقال ابن يونس : هو « ابن حَيوان » بالمهملة : روى عن ابن عمر ، وعُقْبَة بن عامر ، والسائب بن خَلَّاد . وعنه بكر بن سوادة . وثقه ابن حبان . وقال « د » : ليس أحد يقول : « خيوان » بالمعجمة إلا قد أخطأ . (أ . د)

٢٨١٩ – صالح بن دِرْهَم البَاهِلِىّ ، أبو الأزهر البصرى : عن سَمُرَة ابن جندب ، وابن عمر ، وابن الزبير ، وأبى هريرة ، وأبى سعيد . وعنه ابنه إبراهيم ، وشعبة ، وغيرهما . وثقه ابن حبان . (د)

٢٨٢٠ – صالح بن دينار الجُعْفِىّ : عن عمرو بن الشَّرِيد . وعنه عامر الأحول . وثقه ابن حبان . (ن)

٢٨١٦ – تقريب (٢٨٥٢) وفيه : « ثقة . من الرابعة » . تهذيب الكمال رقم (٢٨٠٣)

٢٨١٧ – تقريب (٢٨٥٣) وفيه : « مقبول . من الثامنة » [بخ]

– تهذيب الكمال رقم (٢٨٠٤) (بخ)

٢٨١٨ – تقريب (٢٨٥٤) وفيه : « وثقه العجلى . من الرابعة » .

– تهذيب الكمال رقم (٢٨٠٥)

٢٨١٩ – تقريب (٢٨٥٥) وفيه : « وثقه ابن معين . من الرابعة » .

– تهذيب الكمال رقم (٢٨٠٦)

٢٨٢٠ – تقريب (٢٨٥٦) وفيه : « مقبول . من السابعة » .

– تهذيب الكمال رقم (٢٨٠٧)

٢٨٢١ – صالح بن دينار المدنى التَّمَّار : عن أبى سعيد الخُدْرى : وعنه ابنه داود . وثقه ابن حبان . (هـ)

٢٨٢٢ – صالح بن ربيعة بن الهُدَيْر التَّيْمِىّ المدنى : عن عائشة . وعنه هشام ابن عروة . وثقه ابن حبان . (ن)

٢٨٢٣ – صالح بن رُزيق العطار : عن سعيد بن عبد الرحمن الجُمَحِىّ . وعنه إسحاق الكوسج فقط . ليس بمشهور . (هـ)

٢٨٢٤ – صالح بن رُسْتُم الهاشمى مولاهم الدمشقى : عن ثَوْبَان ، وعبد الله بن حوالة ، ومكحول . وعنه سعيد بن أبى أيوب ، وعبد الرحمن بن يزيد بن جابر ، وغيرهما . وثقه ابن حبان . وقال أبو حاتم : مجهول . (د)

٢٨٢٥ – صالح بن رُسْتُم المُزَنِىّ مولاهم ، أبو عامر الخزاز البصرى : عن عكرمة ، والحسن ، وأبى عمران الجَوْنِىّ ، وأبى قِلَابة ، وطائفة . وعنه ابنه عامر ، وإسرائيل ، وهشيم ، ويحيى القطان ، وأبو نعيم ، ومحمد بن عبد الله الأنصارى ، وآخرون . وثقه « د » ، وغيره . وضعفه ابن معين ، وغيره . وقال أحمد : صالح الحديث . (أ . خ . م . ٤)

٢٨٢٦ – صالح بن زياد بن عبد الله بن الجارود السُّوسِىّ : عن ابن عُيَيْنَة ، وابن نُمَيْر ، وجماعة . وعنه « ن » ، ووثقه ، فيما قاله ابن عساكر . وقال أبو حاتم : صدوق . مات سنة إحدى وستين ومائتين . (ن)

٢٨٢١ – تقريب (٢٨٥٧) وفيه : « ثقة . من الرابعة » . تهذيب الكمال رقم (٢٨٠٨)
● صالح بن ذكوان ، هو ابن أبى صالح . يأتى – إن شاء الله تعالى . / تقريب

٢٨٢٢ – تقريب (٢٨٥٨) وفيه : « مقبول . من الرابعة » . تهذيب الكمال رقم (٢٨٠٩)

٢٨٢٣ – التقريب (٢٨٥٩) وفيه : « مجهول . من العاشرة » . تهذيب الكمال رقم (٢٨١٠)

٢٨٢٤ – تقريب (٢٨٦٠) وفيه : « أبو عبد السلام الدمشقى ، مجهول . من الثالثة ، وهو غير أبى عبد السلام الذى روى عن ثوبان على الصحيح » . تهذيب الكمال رقم (٢٨١٢)

٢٨٢٥ – تقريب (٢٨٦١) وفيه : « صدوق كثير الخطأ . من السادسة ، مات سنة اثنتين وخمسين » . [خت – م – ٤] – تهذيب الكمال رقم (٢٨١٢) (خت – م – ٤)

٢٨٢٦ – تقريب (٢٨٦٢) وفيه : « ثقة . من العاشرة » . تهذيب الكمال رقم (٢٨١٣)

٢٨٢٧ – صالح بن سَرْج الشَّنِّى : عن عمران بن حَطان . وعنه عمرو بن العلاء الشنى ، وأسلم المنقرى . وثقه ابن حبان . وقال أحمد : كان من الخوارج . (أ)

٢٨٢٨ – صالح بن سعيد : عن عائشة : وعنه نافع بن عمر . وثقه ابن حبان . (أ)

٢٨٢٩ – صالح بن سعيد ، أو سُعَيد – المؤذن ، حجازى : عن سليمان بن يَسَار ، وعمر بن عبد العزيز ، ونافع بن جُبَيْر . وعنه ابن جريج ، وسعيد بن السائب ، وغيرهما . وثقه ابن حبان . وقال ابن ماكولا : «سُعيد» بالضم ، وقيل بالفتح ، والصواب بالضم ، كذا قاله ابن مهدى . (أ)

• **٢٨٢٧** – تعجيل المنفعة (ص ١٢٢) رقم (٤٦٢) وساق ترجمته هكذا : صالح بن سرج ، بفتح المهملة وسكون الراء بعدها جيم ، الشنى . روى عن عمران بن حطان السدوسى . روى عنه أسلم المنقرى وعمرو أو عمر بن العلاء اليشكرى . وقال ابن ماكولا : صالح ، يروى حديثًا فى القضاء . روى عنه حرمى أبو العلاء ، كذا فى نسخة معتمدة ، والصواب حور وهو لقبه [وفى ابن ماكولا : جرن] . ذكره البخارى ، وتبعه ابن أبى حاتم عن أبيه ، ويستفاد منه أن كنيته أبو العلاء كاسم أبيه ، والأكثر قالوا فيه عمرو ، بفتح أوله كما سيأتى فى حرف العين . وذكره ابن حبان فى (الثقات) ، وأخرج حديثه فى صحيحه . وقال أحمد كان يرى رأى الخوارج . قلت : وكذا شيخه عمران هو عن عائشة فى الترهيب من ولاية الحكم بين الناس . الإكمال رقم (٣٧٦) [حم ٧٥/٦ والإحسان ٢٥٧/٧]

٢٨٢٨ – تعجيل المنفعة (ص ١٢٢) رقم (٤٥٩) وقد ساق ترجمته هكذا : صالح بن سعيد ، عن عائشة : أنها فقدت النبى ﷺ من مضجعه ، فلمسته بيدها ، فوقعت عليه وهو ساجد ، وهو يقول : « رب أعط نفسى تقواها » الحديث ، وروى عنه نافع بن عمر . ذكره ابن حبان فى (الثقات) . [حم ٢٠٩/٦]

– الإكمال رقم (٣٧٧)

٢٨٢٩ – تعجيل المنفعة (ص ١٢٢) رقم (٤٦٠) ، صالح بن سعيد ، يروى عن عمر بن عبد العزيز بن يسار ، فأبوه بالتصغير ، وهو فى (التهذيب) ، ولهم شيخ ثالث يقال له :

● صالح بن سعيد كالأول ، لكنه من طبقة الثانى متأخر عن الأول ، وهو مروزى . ذكره ابن أبى حاتم . روى عن الحسن وابن سيرين ومقاتل بن حيان . روى عنه إسحاق بن سليمان الرازى .

– التقريب (٢٨٦٣) مقبول . من السادسة [س]

– تهذيب الكمال رقم (٢٨١٤) (سى)

٢٨٣٠ – صالح بن سُهَيْل النَّخَعِيّ ، أبو أحمد الكوفى : عن مولاه يحيى بن زكريا بن أبى زائدة ، والمحاربى . وعنه « د » ، والدَّارِمِيّ ، وأبو زرعة ، ومُطَيَّن ، وغيرهم . وثقه ابن حبان . (د)

٢٨٣١ – صالح بن صالح بن حَيّ ، واسمه حَيَّان الهمدانى الكوفى ، وقد ينسب إلى جده : روى عن الشعبى ، وسلمة بن كُهَيْل ، وعلى بن الأَقْمَر ، وعِدَّة . وعنه ابناه ؛ الحسن ، وعلىّ ، والسُّفْيَانَان ، وشعبة ، وابن المبارك ، وهُشَيْم ، وآخرون . وثقه أحمد ، ويحيى ، والنَّسَائِيّ . وقال العِجْلِيّ ، جائز الحديث وليس بالقوى . (أ . خ . م . ٤)

٢٨٣٢ – / صالح بن أبى صالح ، واسمه ذَكْوَان السَّمَّان ، المدنى : عن أبيه ، وأنس بن مالك . وعنه هشام بن عروة ، وابن أبى ذئب ، وجماعة . وثقه ابن معين . (أ . م . ت) ١٠٢/أ

٢٨٣٣ – صالح بن أبى صالح ، واسمه مِهْرَان المخزومى الكوفى ، مولى عمرو بن حُرَيْث : عن أبى هريرة . وعنه أبو بكر بن عَيَّاش ، وغيره . ضعفه ابن معين . وقال « ن » : مجهول . (ت)

٢٨٣٤ – صالح بن أبى صالح الأَسَدِيّ : عن محمد بن الأشعث . وعنه زكريا بن أبى زائدة . وثقه ابن حبان . (ن)

٢٨٣٠ – تقريب (٢٨٦٤) وفيه : « مقبول . من كبار الحادية عشرة » .
– تهذيب الكمال رقم (٢٨١٥)

٢٨٣١ – تقريب (٢٨٦٥) وفيه : قال أحمد : ثقة ، ثقة . من السادسة . مات سنة ثلاث وخمسين . ووثقه العجلى ، وضعف صالح بن حيان القرشى الذى تقدم ذكره [٢٨٥١ فى التقريب] هذا تحريره . تهذيب الكمال رقم (٢٨١٦)

٢٨٣٢ – تقريب (٢٨٦٦) وفيه : « ثقة . من الخامسة » . تهذيب الكمال رقم (٢٨١٧)

٢٨٣٣ – تقريب (٢٨٦٧) وفيه : « ضعيف . من الرابعة » . تهذيب الكمال رقم (٢٨١٨)

٢٨٣٤ – تقريب (٢٨٦٨) وفيه : « مقبول . من السابعة » . تهذيب الكمال رقم (٢٨١٩)

٢٨٣٥ – صـالح بن صباح بن أشرس : عن أبيه ، عن أنس ، وابن عباس . وعنه إبراهيم بن دينار . مجهول . (أ)

٢٨٣٦ – صـالح بن صُهَيْب الرُّومِيّ : عن أبيه . وعنه عبد الرحيم بن داود . مجهول . (هـ)

٢٨٣٧ – صـالح بن عامر : عن شيخ ، عن على ؛ فى النهى عن بيع المضطر . وعنه هُشَيْم . كذا رواه « د » ، عن محمد بن عيسى بن الطَّبَّاع ، ثم قال : كذا قال محمد .

قال شيخنا أبو الحجاج : والصواب – إن شاء الله –: « صالح عن عامر » وهو التابعى وكأنه صالح بن صالح بن [1] حى ، أو صالح بن رستم [2] الخزاز . (د)

٢٨٣٨ – صـالح بن عبد الله بن ذَكْوَان البَاهِلِيّ ، أبو عبد الله التِّرْمِذِيّ ، نزيل بغداد : عن مالك ، وشَرِيك ، وابن المبارك ، وحماد بن زيد ، وخلق . وعنه « عب ، ت » ، وعَبْد بن حُمَيْد ، وأبو حاتم ، وقال : صدوق . وثقه ابن حِبَّان ، وقال : كان صاحب حديث ، وسنة ، وفضل . مات سنة إحدى وثلاثين ومائتين بمكة . (عب . ت)

٢٨٣٩ – صـالح بن عبد الله بن الزبير : عن كعب . وعنه محمد بن زيد بن المهاجر . ليس بمشهور . (فع)

٢٨٣٥ – تعجيل المنفعة (ص ١٢٣) رقم (٤٦٤) وأضاف : وقال ابن شيخنا : لا أعرفه . قلت : سيأتى ذكره فى صباح ، وأنه من زيادات عبد الله بن أحمد . الإكمال رقم (٣٧٨)

٢٨٣٦ – تقريب (٢٨٧٠) وفيه : « مجهول الحال . من الرابعة » .

– تهذيب الكمال رقم (٢٨٢٠)

٢٨٣٧ – تقريب (٢٧٢) وفيه : « صوابه : صالح أبو عامر وهو الخزاز ، بينه سعيد بن منصور فى سننه . ووهم المزى ، فقال : صوابه صالح ، عن عامر ، أى ابن حى ، عن الشعبى ، وليس كما قال » .

– تهذيب الكمال رقم (٦١/١٣)

(١) سبق ، رقم : (٢٨٣١) (٢) سبق ، رقم : (٢٨٢٥)

٢٨٣٨ – تقريب (٢٨٧١) وفيه : « ثقة . من العاشرة » . تهذيب الكمال رقم (٢٨٢١)

٢٨٣٩ – تعجيل المنفعة (ص ١٢٢) رقم (٤٦٣) وعقب بقوله : لم أر فى النسب لمصعب ، ولا للزبير بن بكار ، فى أولاد عبد الله بن الزبير من يقال له : صالح . [ترتيب مسند الشافعى ١٨٢/٢ – ١٨٣]

٢٨٤٠ – صالح بن عبد الله بن صالح العامرى المدنى : عن يعقوب بن يحيى الزبيرى . وعنه إبراهيم بن المنذر الحِزَامِىّ . قال «خ» : عنده مناكير . (هـ)

٢٨٤١ – صالح بن عبد الله بن أبى فروة الأموى المدنى : عن عامر ابن سعد . وعنه الزهرى . وثقه ابن معين . (أ . هـ)

٢٨٤٢ – صالح بن عبد الكبير بن شعيب بن الحُبَحَاب البصرى : عن عميه ؛ عبد السلام ؛ وأبى بكر بن شعيب . وعنه ابن أخيه عبد القدوس بن محمد فقط . فيه نظر . (ت)

٢٨٤٣ – صالح بن عبيد : عن قبيصة بن وقَّاص ، ونابل صاحب العَبَاء . وعنه أبو هاشم الرَّعْفَرَانِىّ ، وعمرو بن الحارث المصرى . وثقه ابن حِبَّان . (د)

٢٨٤٤ – صالح بن عجلان ، حجازى : عن عباد بن عبد الله بن الزبير . قال أبو حاتم : مرسل . وعنه فُلَيْح ، وسليمان بن بلال . وثقه ابن حبان . (أ . د . هـ)

٢٨٤٥ – صالح بن عَدِىّ بن أبى عُمَارة ، واسمه عجلان – النميرى ،

٢٨٤٠ – تقريب (٢٨٧٢) وفيه : « مجهول . من التاسعة » . تهذيب الكمال رقم (٢٨٢٢)

٢٨٤١ – تقريب (٢٨٧٣) وفيه : « وثقه ابن معين . من السادسة » .
– تهذيب الكمال رقم (٢٨٢٣)

٢٨٤٢ – تقريب (٢٨٧٤) وفيه : « مجهول . من العاشرة » . تهذيب الكمال رقم (٢٨٢٤)

● صالح بن عبد الكبير المِشْمَعِى ، بصرى : عن حماد بن زيد . وعنه أحمد بن محمد ابن السكن الحافظ / تمييز .[تقريب : مقبول . من العاشرة أيضًا رقم ٢٨٧٥ – تهذيب الكمال رقم ٢٨٢٥]

٢٨٤٣ – تقريب (٢٨٧٦) وفيه : « مقبول . من السادسة » .
« قيل : إنه غير الذى روى عنه عمرو بن الحارث المصرى ، وقيل : هو هو » .
– تهذيب الكمال رقم (٢٨٢٦)

٢٨٤٤ – تقريب (٢٨٧٨) وفيه : « مقبول . من السابعة » . تهذيب الكمال رقم (٢٨٢٨)

٢٨٤٥ – تقريب (٢٨٧٩) وفيه : « صدوق من العاشرة » . تهذيب الكمال رقم (٢٨٢٩)

أبو الهيثم البصرى الذارع : عن السميدع بن واهب ، ويزيد بن زُرَيْع ، ومُعْتَمِر . وعنه « ن » ، وقال : صالح . وأبو حاتم ، وقال : صدوق . (ن)

٢٨٤٦ – صالح بن أبى عَرِيب ، واسمه قُلَيْب بن حَرْمَل الحضرمى الشامى ، ويقال : المصرى : عن كثير بن مُرَّة ، وخَلَّاد بن السَّائِب ، وغيرهما . وعنه حَيْوَة بن شُرَيح ، وابن لَهِيعَة ، والليث ، وجماعة . وثقه ابن حبان . (أ . د . ن . هـ)

٢٨٤٧ – صالح بن عمر الواسطى : عن يزيد بن أبى زياد ، وأبى مالك الأشجعى ، وعدة . وعنه سعدويه ، وعلى بن حُجْر ، وآخرون . وثقه أبو زرعة ، وأبو حاتم . ومات سنة ست ، أو سبع وثمانين ومائة . (أ . م)

٢٨٤٨ – صالح بن قُدَامَة بن إبراهيم الجُمَحِىّ المدنى : عن أبيه ، وعبد الله ابن دينار . وعنه الحُمَيْدِى ، وإسحاق بن رَاهَوَيه ، وآخرون . وثقه ابن حبان . (أ . ن)

٢٨٤٩ – صالح بن كَيْسَان المدنى ، مولى عثمان : عن ابن عمر ، وابن الزبير ، وسالم ، ونافع ، وطائفة ؛ وعنه « ط » ، وابن جريج ، وعمرو بن دينار ، وابن إسحاق ، وابن عُيَيْنَة ، وحماد بن زيد ، وآخرون . وثقه أحمد ، ويحيى ، وغير واحد . وقال الحاكم : مات وهو ابن مائة ونَيِّف وستين سنة ، وكان قد لقى جماعة من أصحاب رسول الله ﷺ ، ثم بعد ذلك تتلمذ للزهرى ، وتلقن عنه العلم ، وهو ابن تسعين سنة . وقال الواقدى : مات بعد الأربعين ومائة . (فع . ك . أ . خ . م . ٤)

٢٨٤٦ – تقريب (٢٨٨٠) وفيه : « مقبول . من السادسة » . تهذيب الكمال رقم (٢٨٣٠)

٢٨٤٧ – تقريب (٢٨٨١) وفيه : « ثقه . من الثامنة » . [بخ – م]

– تهذيب الكمال رقم (٢٨٣١) (بخ – م)

٢٨٤٨ – تقريب (٢٨٨٢) وفيه : « مقبول . من الثامنة » . تهذيب الكمال رقم (٢٨٣٢)

٢٨٤٩ – تقريب (٢٨٨٤) وفيه : « ثقة ثبت فقيه . من الرابعة » .

– تهذيب الكمال رقم (٢٨٣٤)

١٠٢/ب **٢٨٥٠ - / صالح بن محمد بن زائدة المدنى** ، أبو واقد الليثى الصغير : عن أنس ، وأبى أروى الدُّوسِىّ ، وله صحبة . وعن سعيد بن المسَيَّب ، وسالم ، وعامر بن سعد ، وعدة . وعنه وهيب بن سعد ، وحاتم بن إسماعيل ، وأبو إسحاق الفَزَارِىّ ، وجماعة . ضعفه « ن » ، وابن معين ، وابن عَدِىّ . وقال أحمد : ما أرى به بأسًا . وقال « خ » : منكر الحديث . ومات سنة خمس وأربعين ومائة . (فع . أ . د . ت . هـ)

٢٨٥١ - صالح بن محمد بن يحيى بن سعيد القَطَّان البصرى : عن أبيه ، وعبيد الله بن موسى ، وجماعة . وعنه « هـ » ، وأبو داود ، وغيرهما . (هـ)

٢٨٥٢ - صالح بن أبى مريم الضُّبعى مولاهم ، أبو الخليل البصرى : أرسل عن جماعة من الصحابة . وروى عن عبد الله بن الحارث بن نوفل ، ومسلم بن يَسَار ، وأبو علقمة الهاشمى ، وغيرهم . وعنه عطاء بن أبى رَباح ؛ وهو أكبر منه ، ومجاهد ؛ وهو من شيوخه ، وقتادة ، وأيوب ، ومنصور ، وعدة . وثقه « د ، ن » ، وابن معين . (فع . أ . خ . م . ٤)

٢٨٥٣ - صالح بن مسلم بن رومان المكى : عن أبى الزبير . وعنه

٢٨٥٠ - تقريب (٢٨٨٥) وفيه : « ضعيف . من الخامسة » . تهذيب الكمال رقم (٢٨٣٥)

٢٨٥١ - تقريب (٢٨٨٦) وفيه : « مقبول . من الحادية عشرة » . [كد - ق]
- تهذيب الكمال رقم (٢٨٣٦) (كد - ق)

٢٨٥٢ - تقريب (٢٨٨٧) وفيه : « وثقه ابن معين والنسائى . وأغرب ابن عبد البر ، فقال : لا يحتج به . من السادسة » . تهذيب الكمال رقم (٢٨٣٧)

٢٨٥٣ - تعجيل المنفعة (ص ١٢٣) . قال ابن حجر فى تعجيل المنفعة (ص ١٢٣) : وقد اختلف فى اسمه ، فقال يزيد بن هارون : عن موسى بن مسلم بن رومان ، وقال عبد الرحمن بن مهدى : عن صالح بن رومان ، عن أبى الزبير ، ورجح الثانى . ونسب بعضهم موسى ، فقال : موسى بن رومان . وقال أبو داود : أخطأ من قال : صالح بن مسلم . قلت : وهى الرواية التى وقعت عند أحمد ، وبذلك جزم البخارى ، حيث قال : صالح بن مسلم بن رومان سمع أبا الزبير ، سمع منه يونس بن محمد ، وبهذا سواء ذكره ابن حبان فى الطبقة الثالثة من (الثقات) . وذكره أيضًا فى الضعفاء بلفظه ، وقال : كان يخطئ حتى خرج عن حد الاحتجاج به إذا انفرد . ثم أسند عن ابن معين من طريق ابن أبى خيثمة =

يونس بن أبى إسحاق ، وموسى التَّبُوذَكِىّ ، ويزيد بن هارون . ضَعَّفه ابن معين ، وأبو حاتم . وذكره ابن حبان فى الثقات ، وفى الضعفاء . (أ)

٢٨٥٤ – صالح بن مِسْمَار السُّلَمِىّ المَرْوَزِىّ الكُشْمِيهَنِىّ : عن ابن عيينة ، ومعن بن عيسى ، وجماعة . وعنه « م ، ت » ، وابن خُزَيْمَة ، وعدة . وثقه ابن حِبَّان . ومات فى حدود سنة خمسين ومائتين . (م . ت)

٢٨٥٥ – صالح بن مِهْرَان الشَّيْبَانِىّ ، أبو سفيان الأصبهانى ، الذى يقال له : الحكيم : روى عن النعمان بن عبد السلام ، وغيره . وعنه أبو حفص الفَلَّاس ، ووثقه . (ن)

٢٨٥٦ – صالح بن موسى بن إسحاق بن طلحة التَّيْمِىّ ، الكوفى : عن أبيه ، وعمه معاوية بن إسحاق ، والأعمش ، ومنصور ، وعدة . وعنه قتيبة ، وسعيد ابن منصور ، وآخرون . وهّاه ابن معين ، وغيره . (ت . هـ)

٢٨٥٧ – صالح بن أبى صالح ، واسمه نَبْهَان مولى التوأمة بنت أُمَيَّة

= عنه أنه سأله عنه ، فقال : ضعيف . وكذا نقل ابن أبى حاتم عن ابن أبى خيثمة ، ونقل عن أبيه أبى حاتم أنه سمعه يقول : هو ضعيف الحديث . وإنما أوردت ذلك ؛ لأنه عند التحقيق ليس من شرط هذا الكتاب ، لأنه واحد ، واختلف فى اسمه ، وإذا سبقت ترجمته فى (التهذيب) فلا يعاد هنا لكن مشيت على الاحتمال .

- الإكمال رقم (٣٧٩)

٢٨٥٤ – تقريب (٢٨٨٨) وفيه : « صدوق . من صغار العاشرة » .

- تهذيب الكمال رقم (٢٨٣٨)

● صالح بن مسمار ، بصرى ، عن الحسن ، وابن سيرين . وعنه معتمر ، وغيره . وثقه ابن حبان / تمييز . [تقريب : مقبول قديم . من السابعة – تهذيب الكمال : وفيه « مُعَمَّر » بدل : «معتمر » رقم ٢٨٣٩]

٢٨٥٥ – تقريب (٢٨٩٠) وفيه : « ثقة ، زاهد . من الحادية عشرة » .

- تهذيب الكمال رقم (٢٨٤٠)

● صالح بن مهران ، هو ابن أبى صالح – تقدم . = (٢٨٣٣) / .

٢٨٥٦ – تقريب (٢٨٩١) وفيه : « متروك . من الثامنة » . تهذيب الكمال رقم (٢٨٤١)

٢٨٥٧ – تقريب (٢٨٩٢) وفيه : « صدوق ، اختلط . قال ابن عدى : لا بأس برواية القدماء عنه كابن أبى ذئب وابن جريج . من الرابعة . مات سنة خمس أو ست وعشرين ، وقد أخطأ من زعم أن البخارى أخرج له » . تهذيب الكمال رقم (٢٨٤٢)

ابن خلف ، أبو محمد المدنى : عن ابن عباس ، وأبى هريرة ، وأبى قتادة ، وعائشة ، وعدَّة . وعنه موسى بن عُقْبَة ، وابن جُرَيْج ، وابن أبى ذئب ، والسُّفْيَانان ، وآخرون . وقال ابن عيينة : لقيته ، وهو مختلط . وقال مالك : ليس بثقة . قال أحمد : أدركه مالك ، وقد اختلط ، من سمع منه قديما فذاك . وقد روى عنه أكابر أهل المدينة ، وهو صالح الحديث ، ما أعلم به بأسًا . وقال ابن معين : ثقة خَرِفَ قبل أن يموت ؛ فمن سمع منه قبل أن يختلط فهو ثَبْت . وقال غيره : مات سنة خمس وعشرين ومائة . (فع . أ . د . ت . هـ)

٢٨٥٨ – صالح بن الهَيْثَم الواسطى الطَّحَّان : عن فُضَيْل بن عِيَاض ، وغيره . وعنه « هـ » ، وعلى بن الحسين بن الجنيد . وقال : صدوق . (هـ)

٢٨٥٩ – صالح بن يحيى بن المقدام بن معدى كرب الكندى الشامى : عن أبيه ، وجده . وعنه يحيى بن جابر ، ويزيد بن حُجْر ، وثَوْر بن يزيد الحمصيون . قال « خ » : فيه نظر . (أ . د . ن . هـ)

٢٨٦٠ – صالح أبو حُجَيْر : عن معاوية بن حُدَيج . وعنه ثابت . مجهول . (أ)

٢٨٦١ – صالح مولى وَجْزَة : عن أم هانى . وعنه مسلم بن أبى مريم . لا يُعْرَف . (أ)

* * *

٢٨٥٨ – التقريب (٢٨٩٣) وفيه : « صدوق . من صغار العاشرة » .
– تهذيب الكمال رقم (٢٨٤٣)

٢٨٥٩ – تقريب (٢٨٩٤) وفيه : « لين . من السادسة » . تهذيب الكمال رقم (٢٨٤٤)

٢٨٦٠ – تعجيل المنفعة (ص ١٢٢) رقم (٤٥٨) وقد ساق هذه الترجمة على النحو التالى : **صالح بن حجير** بصرى كنيته أبو حجير ، عن معاوية بن حُدَيج . وعنه ثابت البنانى إن كان سمع منه . ذكره ابن حبان (فى الثقات) هكذا . قلت : ومتن الحديث : « من غسل ميتًا ، وكفنه ، وولى جُنَّته [أى دفنه] ، رجع مغفورًا له » أخرجه أحمد ، وقال : إنه موقوف . وكذا ذكره البخارى من رواية حماد بن سلمة عن ثابت موقوفًا ، ثم أخرج الحديث المذكور من طريق سعيد بن كثير عن قتادة عن ابن حجير عن معاوية بن حديج نحوه . وكذا جمع ابن أبى حاتم فيمن روى عنه بين ثابت وقتادة ، فهو ممن وافقت كنيته اسم أبيه .
– الإكمال رقم (٣٨٠) وحديثه فى المسند (٣٥٧/١٠) رقم (٢٧٣٢٧)

٢٨٦١ – تعجيل المنفعة (ص ١٢٣) رقم (٤٦٦) وأضاف : وقع فى المسند من طريق أبى معشر نجيح المدنى ، عن مسلم بن أبى مريم . وذكر عبد الله بن أحمد بعده من طريق موسى بن خلف عن عاصم بن بهدلة عن أبى صالح عن أم هانئ نحوه . الإكمال رقم (٣٨١) =

٢٨٦٢ – صَبَّـاح بن أشرس : عن ابن عباس حكاية . وعنه ابنه صالح ، ومعتمر . مجهول . (أ)

٢٨٦٣ – صبَّـاح بن محارب التَّيْمِى الكوفى : عن إسماعيل بن أبى خالد ، وحجاج بن أرطاة ، وعدة . وعنه عبد السلام بن عاصم ، وسهل بن زَنْجَلَة ، وطائفة . وثقه ابن حبان . (هـ)

٢٨٦٤ – صَبَّـاح بن محمد بن أبى حازم البَجَلى الأَحْمَسِىّ الكوفى : عن مُرَّة الهَمْدَانِىّ ، وأبى حازم الأشجعى . وعنه أبان بن إسحاق . وهّاه ابن حبان . (أ . ت)

* * *

= والمسند (٦/٢٦٤ – رقم ٢٦٩٧٧ – و ٦/٣٩٢ – رقم ٢٧٤٦٢)

● صالح أبو الخليل ، هو ابن أبى مريم ، تقدم = ٢٨٥٢

● صالح الأسدى ، هو ابن أبى صالح ، تقدم = ٢٨٣٤

● صالح مولى التوأمة ، هو ابن نَبْهان ، تقدم = ٢٨٥٧

٢٨٦٢ – تعجيل المنفعة (ص ١٢٣) رقم (٤٦٧) وعقب بقوله : ليس أشرس والد صباح وإنما هو شيخه . قال أحمد فى مسند الأنصار : حدثنا معتمر بن سليمان ، عن صباح ، عن أشرس بن الحسن قال : سئل ابن عباس عن المد والجزر ، الحديث . وقال عبد الله بعده : حدثنى إبراهيم بن دينار ، ثنا صالح بن صباح عن أبيه مثله ، قلت : وإبراهيم بن دينار من رجال (التهذيب) ، ويستفاد مما ذكر أن صباح بن أشرس لا وجود له ، وإنما هو صباح غير منسوب ، عن أنس تصحفت (عن) ، وكانت (بن) .

وأخل الحسينى ومن تبعه بذكر أشرس بن الحسن ، وقد ذكره البخارى فى تاريخه ، وذكر أنه يروى عنه عبد الله بن المبارك . الإكمال رقم (٣٨٢)

٢٨٦٣ – تقريب (٢٨٩٧) وفيه : « صدوق ربما خالف . من الثامنة » .

– تهذيب الكمال رقم (٢٨٤٧)

٢٨٦٤ – تقريب (٢٨٩٨) وفيه : « ضعيف . أفرط فيه ابن حبان . من السابعة » .

– تهذيب الكمال رقم (٢٨٤٨)

٢٨٦٥ – صَبِيح بن مُحْرِز المَقْرَائيّ الحمصى : عن عمرو بن قيس الرازى ، وغيره . وعنه محمد بن يوسف الفِرْيَابى . وثقه ابن حبان . وذكره ابن ماكولا بالضم ، وقال غيره : بالفتح . (د)

١٠٣/أ **٢٨٦٦ – / صُبَيْح ، بالضم – مولى أم سلمة** ، ويقال : مولى زيد بن أرقم : روى عنهما . وعنه حفيده إبراهيم بن عبد الرحمن ، وإسماعيل السُّدِّى . وثقه ابن حبان . (ت . هـ)

* * *

٢٨٦٧ – صُبَى بن مَعْبَد التَّغْلِبى الكوفى : عن عمر فى الحج قارنًا . وعنه أبو وائل ، وإبراهيم النَّخَعِىّ ، والشعبى ، وغيرهم . وثقه ابن حبان . (فه . أ . د . ن . هـ)

* * *

٢٨٦٨ – صُحار بن عباس ، ويقال : ابن عياش بن صَخْر العَبْدِىّ ، أبو عبد الرحمن البَصْرِىّ : له صحبة ، ورواية حديث فى الأشربة . روى عنه ابناه ؛ عبد الرحمن ، وجعفر ، ومنصور بن أبى منصور . وكان بليغا لَيِّنًا . وكان فيمن طلب بدم عثمان . (أ)

* * *

٢٨٦٥ – تقريب (٢٨٩٩) وفيه : « مقبول . من السابعة » . تهذيب الكمال رقم (٢٨٤٩)
● صَبِيح أبو المليح – يأتى فى الكنى .
٢٨٦٦ – تقريب (٢٩٠٠) وفيه : « مقبول . من السادسة » تهذيب الكمال رقم (٢٨٥٠)
٢٨٦٧ – تقريب (٢٩٠١) وفيه : « مخضرم . من الثانية » . تهذيب الكمال رقم (٢٨٥١)
٢٨٦٨ – تعجيل المنفعة (ص ١٢٤) رقم (٤٦٨) وقد ساق هذه الترجمة هكذا : صحار ، بضم أوله وتخفيف المهملة ، بن العباس بن صخر بن شراحيل بن منقذ بن عمرو بن مرة العبدى ، أبو عبد الرحمن ، نزيل البصرة وقد ينسب لجده ، قال البخارى وابن السكن : له صحبة . روى عن النبى صلى الله عليه وآله وسلم – فى الأشربة وغيرها . روى عنه ابناه جعفر وعبد الرحمن ، ومنصور بن أبى منصور ، وجعفر =

٢٨٦٩ – صخـر بن إسحاق حجازى : عن عبد الرحمن بن جابر بن عتيك . وعنه أبو الغُصْن ثابت بن قيس المدنى . غير مشهور . (د)

٢٨٧٠ – صخـر بن بَدْر العِجْلِىّ البصرى : عن سُبيع بن خالد . وعنه أبو التَّيّاح . وثقه ابن حبان . (أ . د)

٢٨٧١ – صخـر بن جُوَيْرِية البصرى ، أبو نافع : عن أبى رجاء العُطَاردى ، ونافع ، وعائشة بنت سعد ، وجماعة . وعنه ابن مهدى ، وعَفَّان ، وأبو نُعَيم ، وخَلْق آخرهم على بن الجعد . وثقه أحمد ، وابن حبان . (أ . خ . م . د . ت . ن)

٢٨٧٢ – صخـر بن حرب بن أمية بن عبد شمس الأموى ، أبو سفيان

= ابن الحكم ، وأخرج البغوى من طريق خلدة بنت طلق قالت : حدثنى أبى أنه كان عند رسول الله ﷺ ، فجاء صحار عبد القيس فقال : يا رسول الله ما ترى فى شراب نصنعه بأرضنا ، الحديث ، وهو فى كتاب الأشربة المفرد للإمام أحمد . وأخرج حديثه الذى فى المسند من طريق يزيد بن الشخير ، عن عبد الرحمن بن صحار ، عن أبيه سمعت النبى صلى الله عليه وآله وسلم يقول : « لا تقوم الساعة حتى يخسف بقبائل » الحديث . قال البغوى : لا أعلمه روى غير هذا الحديث . قلت : وقد أورد له ابن شاهين بهذا الإسناد حديثًا فى الجر ، لكن هو طرف من الذى قبله . وقال محمد بن إسحاق النديم : كان صحار أحد الخطباء والنسابين فى زمن معاوية ، وله مع دغفل النسابة محاورات ، وكان فصيحًا بليغًا وهو الذى قال له معاوية : يا أزرق ، فقال : البازى أزرق ، قال : يا أحمر ، قال الذهب أحمر ، وسأله عن البلاغة فقال : أن لا تبطى ولا تخطى . وقال ابن سعد : كان ممن يطلب بدم عثمان . وقد بسطت ترجمته فى كتاب (الإصابة) ، وفيها أن الحكم ابن عمرو بعثه بشيرًا بفتح مكران إلى عمر ، فسأله عنها ، فقال : سهلها جبل . وماؤها وشل ، وثمرها دقل ، وعدوها بطل ، فقال : لا يغزوها جيش ما بقيت . الإكمال رقم (٣٨٣)

٢٨٦٩ – تقريب (٢٩٠٢) وفيه : « ليّن . من السادسة » . تهذيب الكمال رقم (٢٨٥٢)

٢٨٧٠ – تقريب (٢٩٠٣) وفيه : « مقبول . من السادسة » . تهذيب الكمال رقم (٢٨٥٣)

٢٨٧١ – تقريب (٢٩٠٤) وفيه : « قال أحمد : ثقة ، ثقة . وقال القطان : ذهب كتابه ثم وجده ، فتُكلم فيه لذلك .من السابعة » . تهذيب الكمال . رقم (٢٨٥٤) .

٢٨٧٢ – تقريب (٢٩٠٥) وفيه : « صحابى شهير ... مات سنة اثنين وثلاثين ، وقيل بعدها » .

– تهذيب الكمال . رقم (٢٨٥٥) .

المكى ، رأس المشركين يوم أحد ، ورئيس الأحزاب يوم الخندق . أسلم زمن الفتح ، وشهد حُنَيْنًا ، وأعطاه النبى ﷺ من غنائمها مائة بعير وأربعين أوقية . وشهد الطائف ، وفقئت عينه يومئذ وفقئت الأخرى يوم اليَرْمُوك : روى عنه ابنه معاوية ، وابن عباس ، وقيس بن أبى حازم . وهلك لسبع مضين من إمارة عثمان . (أ . خ . م . د . ت . ن) .

٢٨٧٣ – صخر بن عبد الله بن بُرَيْدَة بن الحُصَيْب الأسلمى المَرْوَزِىّ : عن أبيه ، وأبى جعفر البَاقِر ، وعِكْرِمَة . وعنه حجاج بن حسان القيسى ، وغيره . وثقه ابن حبان . (د)

٢٨٧٤ – صخر بن عبد الله بن حرملة المُدْلِجِىّ ، حجازى : عن أبى سلمة بن عبد الرحمن ، وعمر بن عبد العزيز ، وغيرهما . وعنه بكر بن مُضَر . وثقه ابن حبان . (ت)

٢٨٧٥ – صخر بن العَيْلَة بن عبد الله بن ربيعة ، أبو حازم الأَحْمَسِىّ :

٢٨٧٣ – تقريب (٢٩٠٦) وفيه : « مقبول . من السادسة » . تهذيب الكمال رقم (٢٨٥٦)

٢٨٧٤ – تقريب (٢٩٠٧) وفيه : « مقبول . غلط ابن الجوزى فنقل عن ابن عدى أنه اتهمه ، وإنما المتهم : صخر بن عبد الله الحاجبى »

وهو نفسه : صخر بن عبد الرحمن بن حرملة المدلجى الذى ترجم له ابن حجر فى تعجيل المنفعة (ص ١٢٤ – ١٢٥) وفيه قال : **صخر بن عبد الرحمن بن حرملة المدلجى** ، عن أبى سلمة بن عبد الرحمن . وعنه بكر بن مضر ، قال أحمد : حدثنا أبو سلمة هو منصور بن سلمة ، ثنا بكر بن مضر ، ثنا صخر بن عبد الرحمن ، فذكر حديث عائشة الذى فيه : لن يصبر عليكن إلا الصابرون . ثم قال أحمد عقبه : وقال قتيبة : صخر بن عبد الله ؛ يعنى أن قتيبة روى هذا الحديث عن بكر بن مضر كما رواه أبو سلمة ، لكنه خالف فى والد صخر ، فقال أبو سلمة : إن اسمه عبد الرحمن . وقال قتيبة : إن اسمه عبد الله . وهذا الثانى هو المعتمد ، فقد أخرجه الترمذى عن قتيبة موصولا ، وقال : صخر بن عبد الله . وكذلك أخرجه ابن حبان فى صحيحه من طريق قتيبة ، والحاكم من طريق عبد الله بن يوسف عن بكر بن مضر ، ويؤيده أن المزى قال فى ترجمة صخر أنه أخو خالد بن عبد الله بن حرملة المدلجى . قلت : وخالد أخرج له مسلم ، ولم يختلف فى أن اسم أبيه عبد الله ، فرجح قول قتيبة ، ولا سيما وقد وثقه غيره . وإنما نبهت عليه هنا ؛ لئلا يظن من لا يفهم هذا الشأن ويقنع فيه بالاحتمال ، أن صخر بن عبد الرحمن غير صخر بن عبد الله ، وأنى أغفلته ، فيستدركه على ، والصواب أنه هو .

٢٨٧٥ – تقريب (٢٩٠٨) وفيه : « صحابى قليل الحديث ، يقال : إن العيلة اسم أمه » .
– تهذيب الكمال رقم (٢٨٥٨)

له صحبة ورواية . روى حديثه أبان بن عبد الله ، عن عمه عثمان بن أبى حازم ، عن أبيه ، عنه . (أ . د)

٢٨٧٦ – صخـر بن وَدَاعة الغَامِدِىّ الأَسَدِىّ ، حجازى سكن الطائف : له صحبة ، ورواية . وعنه عُمَارَة بن حديد . (فه . أ . ٤)

* * *

٢٨٧٧ – صـدقة بن بَشِير المدنى ، مولى العُمَرِيِّين : عن قدامة بن إبراهيم الجُمَحِىّ . وعنه إبراهيم بن المنذر الحِزَامِىّ ، وغيره . وثقه الدارقطنى . (هـ)

٢٨٧٨ – صـدقة بن خالد الأموى مولاهم ، أبو العباس الدمشقى : عن يزيد ابن أبى مريم ، وزيد بن واقد ، وهشام بن الغاز ، وطائفة . وعنه يحيى بن حمزة ، والوليد بن مسلم ، وأبو مُسْهِر ، وهشام بن عَمَّار ، وآخرون . وثقه أحمد ، ويحيى ، وغير واحد . وقال دُحَيْم : مات سنة أربع وثمانين ومائة . (خ . د . ن . هـ)

٢٨٧٩ – صـدقة بن سعيد [1] الحنفى الكوفى : عن جميع بن عُمَيْر ، ومصعب بن شيبة . وعنه ابنه أبو حماد المفضل ، والثورى ، وزائدة ، وجماعة . وثقه ابن حبان . (أ . د . ن . هـ)

٢٨٧٦ – تقريب (٢٩٠٩) وفيه : « صحابى مُقِلّ . قال الأزدى : ما روى عنه إلا عمارة بن حديد » . تهذيب الكمال رقم (٢٨٥٩)

٢٨٧٧ – تقريب (٢٩١٠) وفيه : « مقبول . من الثامنة » . تهذيب الكمال رقم (٢٨٦٠)

٢٨٧٨ – تقريب (٢٩١١) وفيه : « ثقة . من الثامنة . مات سنة إحدى وسبعين ومائة ، وقيل ثمان أو بعدها » . تهذيب الكمال رقم (٢٨٦١)

فى هامش المخطوط بخط جيد مخالف لخط الأصل :

« وقال الحافظ ابن حجر فى شرح البخارى فى صدقة بن خالد هذا : وثقة الجميع . وقال أحمد فيه : إنه ثقة ثقة ليس به بأس أثبت من الوليد بن مسلم . قال الحافظ : وذهب شيخنا ابن الملقن تبعا لغيره فقال : إن ابن الجنيد روى عن ابن معين فى حقه : ليس بشىء . وروى المروزى عن أحمد : ليس بمستقيم ، ولم يرضه ، وهذا الذى قاله الشيخ خطأ ، وإنما قال يحيى وأحمد ذلك فى صدقة بن عبد الله السمين ، وهو أقدم من صدقة بن خالد » .

٢٨٧٩ – تقريب (٢٩١٢) وفيه : « مقبول . من السادسة » [قد – س – ق]

– تهذيب الكمال رقم (٢٨٦٢)

(١) فى صلب المخطوط : « سعد » ومصححة فى الهامش : « سعيد » وهو الصـــواب =

٢٨٨٠ – صـدقة بن بن طيسلة : عن معين بن ثعلبة المازنى . وعنه أبو معشر البَرَاء . وثقه ابن حبان . (أ)

٢٨٨١ – صـدقة بن عبد الله السَّمِين الدمشقى : عن ابن المُنْكَدِر ، والقاسم أبى عبد الرحمن ، وهشام بن عُرْوَة ، وعِدَّة . وعنه وكيع ، والوليد بن مسلم ، وبقية وآخرون . ضعفه أحمد ، ويحيى ، وغير واحد . وقال أبو حاتم : محله الصدق ، أُنْكِر عليه القَدَر فقط . مات سنة ست وستين ومائة . (ت . ن . هـ)

= – إن شاء الله تعالى .

● ذكر ابن حجر فى التعجيل هذه الترجمة ، استدراكًا على الحسينى : (عب) **صدقة بن أبى سهل البصرى** ، روى عن كثير بن يسار أبى الفضل الطفاوى ، عن يوسف بن عبد الله بن سلام ، عن أبى الدرداء حديثًا أخرجه عبد الله بن أحمد بن حنبل عن سعيد بن أبى الربيع السمان . وأخرجه الطبرانى عن عبد الله بن أحمد ، عن أبى كامل الجحدرى ، كلاهما عن صدقة بن أبى سهل . وكذا أخرجه الطبرانى من طريق خالد بن خداش ، عن صدقة . وهو عند الإمام أحمد عن أحمد بن عبد الملك الحرانى ، عن سهل بن أبى صدقة ، عن كثير الطُّفَاوِى . قال عبد الله بن أحمد بعد أن رواه عن أبيه : وهم فيه الشيخ ؛ يعنى أحمد بن عبد الملك فإنه قلبه ، وإنما هو صدقة . قلت : وكذا ترجم له البخارى ، فقال : صدقة بن أبى سهل سمع كثيرًا ، سمع منه مسلم بن إبراهيم ، وقتيبة . وتبعه ابن أبى حاتم ، ولم يذكر فيه جرحًا . واقتصر الحسينى ومن تبعه على ذكر سهل بن أبى صدقة فى حرف السين المهملة ، فذكره على الخطأ ، ولم ينبه على الصواب هناك ولا هنا . [رقم ٢٦٢١ من هذا الكتاب]

وذكر البخارى أيضًا شيخًا آخر يقال له : **صدقة أبو سهل الهنائى القطان** ، روى عن محمد بن سيرين ، وسمع عبيد ؛ يعنى ابن ... [بياض فى جميع النسخ] وأبا عمرو الجملى ، يعد فى البصريين . روى عنه موسى بن إسماعيل ، وعبد الصمد بن عبد الوارث ، وداود بن منصور ؛ قاضى المِصِّيصَة ، وغيرهم . وثقه ابن معين . وذكره ابن حبان فى (الثقات) . وفرق بينه وبين صدقة بن أبى سهل الراوى عن كثير ، وكذا فرق بينهما البخارى وابن أبى حاتم . **ذكرته للتمييز** . وصنيع الحسينى يقتضى أنهما واحد ، وليس كذلك ؛ فإنه ذكر فى ترجمة سهل بن أبى صدقة أنه هنائى ، وأن ابن معين وثقه ، وإنما قال ابن معين : صدقة أبو سهل الهنائى ثقة .

٢٨٨٠ – تعجيل المنفعة (ص ١٢٥) رقم (٤٧١) ، وأضاف : « أثبت البخارى سماعه عن معين » .

٢٨٨١ – تقريب (٢٩١٣) وفيه : « ضعيف . من السابعة » .

– تهذيب الكمال رقم (٢٨٦٣)

٢٨٨٢ – صـدقة بن أبى عمران الكوفى قاضى الأهواز : عن عَوْن بن أبى جُحَيْفَة ، وإياد بن لَقِيط ، وجماعة . وعنه أبو أسامة ، ومحمد بن بكر البُرْسَانِىّ ، وآخرون . وثقه ابن حبان . ووهّاه ابن معين . (أ . م . هـ)

٣٨٨٣ – / صـدقة بن الفضل المَرْوَزِىّ : عن معتمر ، وابن عيينة ، ويحيى ١٠٣/ب القطان ، وطبقتهم . وعنه « خ » ، والدَّارِمِىّ ، وآخرون . وثقه « ن » . وقال ابن حبان : كان صاحب حديث وسنة . وقال « خ » : مات سنة نيف وعشرين ومائتين . (خ)

٢٨٨٤ – صـدقة بن المثنى بن رِياح النَّخَعِى الكوفى : عن جده . وعنه يحيى القطان ، وعيسى بن يونس ، وغيرهما . وثقه « د » . (د . ن . هـ)

٢٨٨٥ – صـدقة بن موسى الدَّقِيقِى السُّلَمِىّ البصرى : عن ثابت ، وأبى عمران الجَوْنِىّ ، ومالك بن دينار ، وعدة . وعنه يزيد بن هارون ، ومسلم بن إبراهيم ، وآخرون . ضعفه « د ، ن » ، وابن معين ، وغيرهم . (أ . د . ت)

٢٨٨٦ – صـدقة بن يَسَار الجَزَرِىّ ، نزيل مكة : عن ابن عمر ، وطاوس ، وسعيد بن جبير ، وجماعة . وعنه ابن إسحاق ، وشعبة ، ومالك ،

٢٨٨٢ – تقريب (٢٩١٦) وفيه : « صدوق . من السابعة » . [خت – م – ق]
– تهذيب الكمال رقم (٢٨٦٦)

٢٨٨٣ – تقريب (٢٩١٨) وفيه : « ثقة . من العاشرة . مات سنة ثلاث أو ست وعشرين ومائة » . تهذيب الكمال رقم (٢٨٦٧)

٢٨٨٤ – تقريب (٢٩١٩) وفيه : « ثقة . من السادسة » . تهذيب الكمال رقم (٢٨٦٨)

● صدقة بن المثنى الكعبى : عن كعب بن مالك وغيره / تمييز .
[تقريب : مجهول . من السابعة رقم (٢٩٢٠) – تهذيب الكمال رقم (٢٨٦٩)]

٢٨٨٥ – تقريب (٢٩٢١) وفيه : « صدوق له أوهام . من السابعة » [بخ – د – ت]
– تهذيب الكمال رقم (٢٨٧٠) (بخ – د – ت)

٢٨٨٦ – تقريب (٢٩٢٢) وفيه : « ثقة . من الرابعة . مات فى أول خلافة بنى العباس ، وكان ذلك سنة اثنتين وثلاثين » . تهذيب الكمال . رقم (٢٨٧١) .

والسفيانان ، وغيرهم . وثقه أحمد ، ويحيى ، وأبو داود . وقال ابن سعد : توفى فى أول دولة بنى العباس . (فع . أ . م . د . ن . هـ)

٢٨٨٧ – صـدقة الدمشقى : قال : جاء رجل إلى ابن عباس يسأله عن الصيام . وعنه أبو هرم . لعل صدقة هذا ابن عبد الله السمين المتقدم ؛ فإنْ يَكُنْه فروايته عن ابن عباس مُرْسَلة . (أ)

* * *

٢٨٨٨ – صُـدَىّ بن عَجْلَان ، أبو أُمَامَة البَاهِلِى ، نزيل حِمْص : روى عن النبى ﷺ ، وعن عمر ، وعثمان ، وعلى ، وعمار ، وأبى عبيدة ، ومعاذ ، وأبى الدرداء ، وغيرهم . وعنه شَهْر ، وخالد بن مَعْدَان ، ومكحول ، ورجاء بن حَيْوَة ، وآخرون . قال ابن عيينة : كان آخر من بقى بالشام من أصحاب رسول الله ﷺ أبو أمامة . وقال الفلاّس وغير واحد : مات سنة ست وثمانين . زاد بعضهم : وهو ابن إحدى وتسعين.(فه. أ . خ . م . ٤)

٢٨٨٧ – تعجيل المنفعة (ص ١٢٦) رقم (٤٧٢) وعقب بقوله : قال الحسينى : لعله صدقة بن عبد الله السمين ، فإن يكن فليس من شرطنا ، وإلا فلا أعرفه . قلت : ساق أحمد الحديث من رواية فرج بن فضالة عن أبى هرمز ، كذا هو فى الأصل بضم الهاء وسكون الراء بعدها ميم ثم زاى منقوطة ، وكتبها الحسينى بخطه ، ومن تبعه بغير زاى ، وهو الذى فى تاريخ ابن عساكر بخط ولد المصنف . وجزم ابن عساكر بأنه أبو هريرة ، وهو الحمصى ، وسيأتى ترجمته فى الكنى . وقد أخرج الحديث الذى ذكره أحمد فى مسند ابن عباس من طريق هذا الرجل مطولا جدًّا : عبد الرحمن بن عمر بن يزيد المعروف برستة فى (كتاب الإيمان) له فقال فيه : عن أبى هريرة الحمصى عن ابن عباس . ولم أر هذه الكنية بكسر الهاء بغير زاى فى آخره فى كتاب أبى أحمد ، وإنما ترجم لأبى هرمز ترجمتين ، سمى الأول نافعًا وهو مشهور بالضعف ، وسمى الآخر سعد بن يونس ، وقال : إنه يروى عن عطاء بن أبى رباح . قلت : وهذه طبقة شيخ فرج بن فضالة ، وأما ظنه بأن صدقة الدمشقى الذى روى عن ابن عباس هو صدقة بن عبد الله السمين المعروف بالضعف المترجم له فى (التهذيب) فليس بصواب ، بل هو آخر ، أفرده ابن عساكر بترجمة فقال : صدقة يروى عن ابن عباس ، روى عنه أبو هريرة ، ويقال : أبو هرم . وأفاد بأن الصواب فى كنية الراوى ما سأذكره ، ففى تاريخ البخارى : صدقة أبو معاوية الدمشقى عن القاسم ، وعنه الوليد بن مسلم ، أفرده عن ترجمة صدقة بن عبد الله السمين ، وكذا صنع مسلم فى (كتاب الكنى) . وجوز ابن عساكر أنه السمين . ثم قال : وهذا الراجح عندى . الإكمال رقم (٣٨٥) .

٢٨٨٨ – تقريب (٢٩٢٣) وفيه : « صحابى مشهور . سكن الشام ومات بها » .

– تهذيب الكمال رقم (٢٨٧٢)

٢٨٨٩ – صُـرَد بن أبى المُنَازِل ، بصرى : عن حبيب بن أبى فَضْلَان . وعنه محمد بن عبيد الله الأنصارى . وثقه ابن حبان . (د)

* * *

٢٨٩٠ – الصَّعْـب بن جَثّامة بن قيس الليثى ، حجازى : له صحبة ورواية . وعنه ابن عباس ، وشُرَيح بن عبيد الحضرمى ، ولم يدركه . قال أبو حاتم : هاجر إلى النبى ﷺ ، وكان ينزل بوَدَّان ، ومات فى خلافة أبى بكر . (فع . أ . خ . م . ٤)

* * *

٢٨٩١ – صَعْصَعَـة بن صُوحَان بن حُجْر العَبْدِىّ ، الكوفى : عن ابن عباس ، وعثمان ، وعلى ، وشهد معه صِفِّين ، وأمّره على بعض الكراديس . وعنه مالك بن عُمَيْر ، والشعبى ، وأبو إسحاق السَّبِيعى ، وغيرهم . وثقه « ن » . وقال ابن سعد : كان من أصحاب الخِطَط بالكوفة ، وكان خطيبا من أصحاب علىّ ، وشهد معه الجَمَل ، وتوفى بالكوفة فى خلافة معاوية ، وكان ثقة ، قليل الحديث . (أ . ن)

٢٨٩٢ – صَعْصَعَـة بن مالك ، بصرى : عن أبى هريرة فى الرؤيا [1] . وعنه ابنه زُفَر ، وابن أخيه ضَابِئ بن يسار . وثقه « ن » ، وابن حبان ، وقال : روى عن أبى هريرة ، وما أظنه لَقِيَه . (ك . أ . د)

٢٨٨٩ – تقريب (٢٩٢٤) وفيه : « مقبول ، من السابعة » – تهذيب الكمال . رقم (٢٨٧٣)

٢٨٩٠ – تقريب (٢٩٢٥) وفيه : « والأصح أنه عاش إلى خلافة عثمان » .

– تهذيب الكمال رقم (٢٨٧٤)

٢٨٩١ – تقريب (٢٩٢٧) وفيه : « تابعى كبير ، مخضرم ، فصيح ، ثقة ، أغفل المزى رقم (د) ، وروايته فى باب الشعر من كتاب الأدب » . تهذيب الكمال رقم (٢٨٧٦)

٢٨٩٢ – تقريب (٢٩٢٨) وفيه : « ثقة . من الرابعة » . تهذيب الكمال رقم (٢٨٧٧)

(١) د : (٥٠١٧)

٢٨٩٣ - صَعْصَعَـة بن معاوية بن حُصَين التميمى ، البصرى : له صحبة ، ورواية عن النبى ﷺ ، وعن عمر ، وأبى ذَرّ ، وأبى هريرة ، وعائشة . وعنه ابنه عبد الله ، والحسن البصرى . وثقه « ن » ، وابن حبان ، وقال : مات فى ولاية الحجاج على العراق . (أ . ن . هـ)

* * *

٢٨٩٤ - الصَّعْـق بن حَزْن بن قيس البصرى : عن الحسن ، ومَطَر الوَرَّاق ، وقتادة ، وجماعة . وعنه ابن المبارك ، ويونس المؤَدِّب ، وآخرون . وثقه « د ، ن » ، وابن معين ، وغيرهم . (م . ن)

* * *

٢٨٩٥ - صَفْـوان بن أمية بن خلف بن وَهْب الجُمَحِىّ المكىّ ، أسلم بعد الفتح ، وكان شَهِد حُنَيْنًا مع النبى ﷺ ، وهو مشرك ، واستعار منه النبى ﷺ سلاحًا ، فقال : طَوْعًا أو كَرْهًا ؟ قال : « بل طَوْعًا ، عارية مضمونة » فأعاره . ووهب له رسول الله ﷺ من الغنائم فأكثر ، فقال : أشهد ما طابت بهذا إلا نفس نبى فأسلم . وأقام بمكة حتى مات بها : روى عنه بنوه ؛ أمية ، وعبد الله ، وعبد الرحمن ، وسعيد بن المسيب ، وطاوس ، وعِكْرِمَة ، وعطاء ، وآخرون . ومات سنة إحدى وأربعين . وهو أحد المؤَلَّفَةِ قلوبهم . (أ . خ . م . ٤)

٢٨٩٣ - تقريب (٢٩٢٩) وفيه : « له صحبة ، وقيل : إنه مخضرم » [بخ - س - ق]
- تهذيب الكمال رقم (٢٨٧٨) (بخ - س - ق)
● صعصعة بن ناجية ، له صحبة ورواية وعنه الحسن البصرى / تمييز .

٢٨٩٤ - تقريب (٢٩٣١) وفيه : « صدوق يهم ، وكان زاهدًا . من السابعة » [بخ - م - مد - س] . وقد ضبط « الصَّعِق » بكسر العين . والله أعلم .
- تهذيب الكمال رقم (٢٨٨٠)

٢٨٩٥ - تقريب (٢٩٣٢) وفيه : « مات أيام قتل عثمان ، وقيل سنة إحدى أو اثنتين وأربعين فى أوائل خلافة معاوية » [خت - م - ٤] - تهذيب الكمال رقم (٢٨٨١) (خت - م - ٤)
● صفوان بن أمية السلمى . قتل هو وأخوه زياد باليمامة / تمييز .

٢٨٩٦ - / صفــوان بن سليم المدنى الزهرى مولاهم ، الفقيه : روى عن ١٠٤/أ مولاه حميد بن عبد الرحمن بن عوف ، وعن ابن عمر ، وأنس ، وأبى أمامة بن سهل ، وعبد الله بن جعفر ، وأم سعد الجمحية ، ولها صحبة ، وعن سعيد بن المسيب ، وجماعة . وعنه « ط » ، وزيد بن أسلم ، ومحمد بن المُنْكَدِر ، ويزيد بن أبى حبيب ، والليث ، والسُّفْيَانان ، وخلق . قال ابن سعد : كان ثقة كثير الحديث عابدًا ، وذكر عند أحمد فقال : هذا رجل يُسْتَشْفَى بحديثه ، ويَنْزِل القطر من السماء بذكره . وقال يعقوب بن شيبة : ثقة ، ثبت مشهور بالعبادة . وقال « ت » : مات سنة أربع وعشرين مائة . (فع . ك . أ . خ . م . ٤)

٢٨٩٧ - صَفْــوَان بن صالح بن صفوان الثقفى مولاهم ، الدمشقى : عن الوليد بن مسلم ، وابن عُيَيْنَة ، وعِدَّة . وعنه « د » وأبو زُرْعَة ، وأبو حاتم ، وخَلْق . قال « د » : حجة . وقال ابن حبان : كان ينتحل مذهب الرأى . وقال غيره : مات سنة تسع وثلاثين ومائتين . (د . ت . ن)

٢٨٩٨ - صفــوان بن عبد الله الأكبر بن صفوان بن أمية الجُمَحِىّ المكى : عن جده صفوان ، وعلى ، وسعد ، وأبى الدَّرْدَاء ، وابن عمر ، وحفصة ، وغيرهم . وعنه الزهرى ، وأبى الزبير المكى ، وعمرو بن دينار ، وغيرهم . وثقه العِجْلِىّ . (فع . ك . أ . م . ن . هـ)

٢٨٩٦ - تقريب (٢٩٣٣) وفيه : « ثقة ، مُفْتٍ ، عابد، رُمِىَ بالقدر . من الرابعة » .

- تهذيب الكمال رقم (٢٨٨٢)

٢٨٨٧ - تقريب (٢٩٣٤) وفيه : « ثقة ، وكان يدلس تدليس التسوية ، قاله أبو زرعة الدمشقى . من العاشرة » [د - ت - س - فق]

- تهذيب الكمال رقم (٢٨٨٣) (د - ت - س - فق)

٢٨٩٨ - تقريب (٢٩٣٦) وفيه : « ثقة . من الثالثة » . [بخ - م - س - ق]

- تهذيب الكمال رقم (٢٨٨٥) [بخ - م - س - ق]

٢٨٩٩ – صفـوان بن عبد الله بن يَعْلَى بن أُمَيَّة التميمى : روى حديثه ابن إسحاق ، عن عطاء بن أبى رباح ، عنه عن عميه ؛ سلمة ؛ ويَعْلَى . والمحفوظ : حديث عطاء ، عن صفوان بن يعلى بن أمية ، عن أبيه . (ن . هـ)

٢٩٠٠ – صفـوان بن عَسَّال المُرادى الجَمَلِى ، غزا مع النبى ﷺ اثنتى عشرة غزوة ، ونزل الكوفة : روى عنه ابن مسعود ، وزِرّ ، وعبد الله بن سلمة المرادى ، وأبو الجوزاء الرَّبَعِىّ ، وغيرهم . (فع . فه . أ . ت . ن . هـ)

٢٩٠١ – صفـوان بن عَمرو بن هَرِم السَّكْسَكِىّ ، أبو عَمرو الحمصى : عن عبد الله بن بُسْر المازنى ، وجُبَيْر بن نُفَيْر ، وراشد بن سعد ، وخالد بن مَعْدَان ، وطائفة . وعنه ابن المبارك ، والوليد بن مسلم ، وبَقِيَّة ، وآخرون . وثقه العِجْلى ، ودُحَيْم ، وأبو حاتم ، وغير واحد . ومات سنة خمس وخمسين ومائة . (أ . م . ٤)

٢٩٠٢ – صفـوان بن عمرو الحمصى الصغير : عن على بن عَيَّاش ، وأحمد بن خالد الوَهْبِىّ ، وطبقتهما . وعنه « ن » ، وقال : لا بأس به . (ن)

٢٩٠٣ – صفـوان بن عيسى القرشى ، أبو محمد البصرى القَسّام :

٢٨٩٩ – تقريب (٢٩٤٥) وفيه : « صوابه صفوان بن يعلى ، ثقة . من الثالثة » . [ع]
– تهذيب الكمال رقم (٢٨٨٦)
● صفوان بن عبد الرحمن أو بالعكس – يأتى – إن شاء الله تعالى .
٢٩٠٠ – تقريب (٢٩٣٧) وفيه : « صحابى معروف ، نزل الكوفة » .
– تهذيب الكمال رقم (٢٨٨٧)
٢٩٠١ – تقريب (٢٩٣٨) وفيه : « ثقة . من الخامسة » [بخ – م – ٤]
– تهذيب الكمال رقم (٢٨٨٨) [بخ – م – ٤]
٢٩٠٢ – تقريب (٢٩٣٩) وفيه : « صدوق . من الحادية عشرة » .
– تهذيب الكمال رقم (٢٨٨٩)
٢٩٠٣ – تقريب (٢٩٤٠) وفيه : « ثقة . من التاسعة » [خت – م – ٤]
– تهذيب الكمال رقم (٢٨٩٠) [خت – م – ٤]

عن يزيد بن أبى عبيد ، وابن عَجْلَان ، وهشام بن حسان ، وطائفة . وعنه أحمد ، وإسحاق ، والفَلَّاس ، وابن المثنى ، وبُنْدَار ، وخلق . قال ابن حبان : كان من خيار عباد الله . وقال ابن سعد : كان ثقة صالحًا ، توفى بالبصرة سنة مائتين [١] . (أ . خ . م . ٤)

٢٩٠٤ – صفـوان بن مُحْرِز بن زياد المَازِنِىّ ، ويقال : الباهلى البصرى : عن ابن مسعود ، وأبى مسعود ، وعِمْرَان بن حُصَـــين ، وابن عمر ، وأبى موسى ، وابن عَبَّاس . وعنه ثابت ، وقتادة ، وعاصم الأحول ، والحسن ، وآخرون . وثقه ابن سعد ، وغيره . وقال ابن حبان : مات سنة أربع وسبعين ، وكان من العُبَّاد اتخذ لنفسه سربًا يبكى فيه . (أ . خ . م . ت . ن . هـ)

٢٩٠٥ – صفـوان بن مَخْرَمة القرشى الزهرى ، أخو مخرمة : صحابى لم يرو عنه غير ابنه القاسم . (أ)

٢٩٠٦ – صفـوان بن المُعَطَّل بن ربيعة السُّلَمِى ، أبو عمرو ، يقال :

---

(١) قال ابن حجر فى التقريب : « وقيل قبلها بقليل أو بعدها » .

٢٩٠٤ – تقريب (٢٩٤١) وفيه : « ثقة ، عابد . من الرابعة » . تهذيب الكمال رقم (٢٨٩١)

٢٩٠٥ – تعجيل المنفعة (ص ١٢٦) رقم (٤٧٣) وعقب بقوله : لعله أراد أن يقول أخو المسور ابن مخرمة أو نوفل وهو قول ابن السكن قال : يقال إنه أخو المسور بن مخرمة ، وجزم بذلك الجعابى فى (الإخوة) . وقال البخارى وأبو حاتم وابن السكن : صفوان له صحبة . ووقع فى رواية الحاكم : القاسم بن صفوان عن أبيه وكانت له صحبة ، قال : سمعت – النبى صلى الله عليه وآله وسلم – يقول فى الإبراد ، وهو الذى أخرج له أحمد . وقال الطبرى : كان لمخرمة من الولد الصلت وهو الأكبر ، وصفوان وبه كان يكنى ، والمسور وأمهم عاتكة بنت عوف أخت عبد الرحمن بن عوف الزهرى .

– الإكمال رقم (٣٨٦) . [حم ٢٦٢/٤ – المستدرك ٢٥١/٣]

وفيه ما رجّحه ابن حجر : « أخو المسور وله صحبة »

٢٩٠٦ – الإكمال رقم (٣٨٧)

– تعجيل المنفعة (ص ١٢٦ – ١٢٨) رقم (٤٧٤) وزاد : صححه [أى حديث أبى هريرة فى مواقيت الصلاة] ابن حبان من طريق سعيد المقبرى عن أبى هريرة ، وهو عند عبد الله بن أحمد من رواية سعيد المقبرى عن صـــفوان بدون ذكر أبى هريرة . وأخرج له من رواية أبى بكر بن عبد الرحمن بن الحارث عنه حديثًا . وإنكار أبى حاتم له إما من جهة راويه وهو عبدالله بن جعفر المدينى أحد الضعفاء ، =

أسلم قبل المريسيع ، وشهدها . وقال الواقدى : شهد مع رسول الله ﷺ الخندق والمشاهد بعدها ، وكان مع كرز بن جابر فى طلب العُرَنِيين الذين أغاروا على لِقَاح النبى ﷺ . قلت : وهو الذى قال فيه أهل الإفك ما قالوا : قيل : إن سعيد بن المسيب وأبا بكر بن عبد الرحمن بن الحارث رويا عنه ، وأنكر ذلك أبو حاتم . قال ابن إسحاق : وجه عمر بن الخطاب عثمان بن أبى العاص إلى أرمينية الرابعة ، وكان عندها شىء من قتال فأصيب فيه صفوان بن المعطل شهيدًا . قلت : وذلك سنة تسع عشرة ، وكان فاضلاً خَيِّرًا أثنى عليه النبى ﷺ فى قضية الإِفْك ، وبرأه الله عز وجل . روى حديثه أبو هريرة فى مواقيت الصلاة . (عب)

= وإما من جهة انقـــطاعه ؛ لأن أبا بكر لم يسمع منه . وأخرج الطبرانى من رواية مكحول عنه حديثًا وهو منقطع . وقال عبد الله بن أحمد أيضًا : حدثنا عمرو بن على ، ثنا أبو قتيبة ، ثنا عمر بن نبهان ، حدثنا سلام أبو عيسى ، ثنا صفوان بن المعطل ، قال : خرجنا حجاجًا ، فذكر قصة الحية التى لفها الرجل فى خرقة ، وأتاهم آت ، فقال : إنه آخر التسعة الذين أتوا رسول الله - صلى الله عليه وآله وسلم - يستمعون القرآن . قلت : وهذا إن كان محفوظًا فهو رجل آخر ، وافق اسمه صفوان بن المعطل واسم أبيه ؛ لأن من يستشهد فى خلافة عمر لا يلحقه سلَّام أبو عيسى حتى يحدثه ، ثم رأيت فى سنة قتله خلافًا ، وأنه عاش إلى خلافة معاوية فاستشهد بالروم سنة ثمان وخمسين أو سنة ستين ، فعلى هذا فسماع جميع من تقدم ذكره عنه ممكن . لكن يعكر عليه قول عائشة أنه قتل شهيدًا ، فإن ذلك يقتضى تقدم موته عليها وهى لم تبق إلى العصر المذكور ، وقد ذكره ابن عساكر فى تاريخ دمشق ، فقال : صفوان بن المعطل بن رحضة بن المؤمل وساق نسبه إلى سليم ، وكناه أبا عمرو ، روى عن النبى - صلى الله عليه وآله وسلم - حديثين ، روى عنه أبو بكر بن عبد الرحمن وسعيد بن المسيب وسعيد المقبرى وسلام أبو عيسى ، وشهد فتح دمشق ، واستشهد بسميساط . ثم ساق حديث أبى بكر بن عبد الرحمن عنه من معجم أبى القاسم البغوى . ونقل عن على بن المدينى أنه قال فى ترجمة أبى بكر بن عبد الرحمن أنه أحد الفقهاء قديم لقى الصحابة ، ولا أنكر أن يكون سمع من صفوان وأسند حديث سعيد المقبرى عنه من مسند أبى يعلى ، وهو فى بيان أوقات الصلاة ، ثم أدخل رواية من أدخل بينهما أبا هريرة ، ونقل تصحيحه عن ابن مندة ، وأسند عن خليفة بن خياط أنه ساق نسبه ثم قال : وله دار بالبصرة ، ومات بسميساط ، وقبره هناك . وأرخه ابن سعد فى آخر خلافة معاوية . وأرخه أبو أحمد فى الكنى سنة تسع عشرة ، قلت : وفى قصة الإفك أشياء تتعلق به ، وفى مسند أبى يعلى من طريق ابن عون عن الحسن عن صاحب زاد النبى ﷺ ، قال ابن عون : كان يسمى سفينة عن رسول الله - صلى الله عليه وآله وسلم - أنه قال : إن صفوان بن المعطل خبيث اللسان ، طيب القلب ، ذكر ذلك فى قصة جرت له مع سفينة فى طلبه منه الـزاد ... . وروى ابن إسحاق بسند صحيح أن صفوان بن المعطل ضرب حسان بن ثابت بالسيف ، وهو يقول :

تلق ذباب السيف منى فإننى غلام إذا هوجيت لست بشاعر =

٢٩٠٧ – / صفـوان بن مَوْهَب ، حِجَازِىّ : روى عن عبد الله بن عصمة ، ١٠٤/ب وعبد الله بن محمد بن صَيْفِىّ . وعنه عطاء بن أبى رَبَاح ، وعمرو بن دينار . وثقه ابن حبان . (فع . أ . ن)

٢٩٠٨ – صفـوان بن هُبَيْرة التميمى البصرى : عن أبيه ، وابن جريج ، ونوح ابن ربيعة ، وغيرهم . وعنه ابنه الهَيْثَم ، ومحمد بن يحيى الذُّهْلِىّ ، وأبو قِلَابة ، وآخرون . قال العُقَيْلى : لا يُتَابَع على حديثه . (هـ)

٢٩٠٩ – صفـوان بن أبى يزيد ، ويقال : ابن يزيد . حجازى مدنى : عن أبى سعيد الخدرى ، وابن اللَّجْلاج . وعنه ابنه الحجاج ، وسهيل بن أبى صالح ، وغيرهما . وثقه ابن حِبَّان . (أ . ن)

٢٩١٠ – صفـوان بن يعلى بن أمية التميمى : عن أبيه . وعنه ابن أخيه محمد ابن حُيَىّ بن يعلى ، والزهرى ، وعطاء . وثقه ابن حبان . (فع . أ . خ . م . د . ت . ن)

٢٩١١ – صفـوان الجمال : عن ابن عباس . وعنه الحسن بن عمرو الفقيمى . مجهول . (أ)

* * *

= فاستعدى على صفوان ، فاستوهبها النبى ﷺ من حسان ، فوهبها له . وقالت عائشة فى حديث الإفك ، بعد ذكر صفوان : فقتل بعد ذلك شهيدًا . وقالت فيه أيضًا : أنه قال : ما كشفت كنف أنثى قط . وهو محمول على ما مضى قبل مقالته تلك ، وإلا فقد تزوج بعد ذلك ، وجاءت امرأته تشكوه ، والقصة بذلك فى سنن أبى داود بسند جيد .

٢٩٠٧ – تقريب (٢٩٤٢) وفيه : « مقبول . من السادسة » . تهذيب الكمال رقم (٢٨٩٢)

٢٩٠٨ – تقريب (٢٩٤٣) وفيه : « لين الحديث ، من التاسعة » .

– تهذيب الكمال رقم (٢٨٩٣)

٢٩٠٩ – تقريب (٢٩٤٤) وفيه : « مقبول . من الرابعة » [بخ – س]

– تهذيب الكمال رقم (٢٨٩٤) (بخ – س)

٢٩١٠ – التقريب رقم (٢٩٤٥) وفيه : « ثقة . من الثالثة » [ع]

– تهذيب الكمال رقم (٢٨٩٥)

وانظر التعليق على رقم : (٢٨٩٩)

٢٩١١ – تعجيل المنفعة (ص ١٢٨) رقم (٤٧٥) وعقب بقوله : إنما هو أبو صفوان الجمال الذى أخرج له أبو داود ، وقد أخرج أحمد حديثه على الوجهين ؛ أخرجه عن أبى معاوية ، عن الحسن بن =

٢٩١٢ – الصَّقْعَب بن زُهَيْر بن عبد الله الأَزْدِىّ الكوفى : عن زيد بن أسلم ، وعطاء بن أبى رباح ، وجماعة ؛ وعنه ابن أخته أبو مِخْنَف لُوط بن يحيى ، وحماد بن زيد ، وآخرون ، وثقه أبو زرعة ، وقال أبو حاتم : شيخ ليس بالمشهور . (أ)

* * *

٢٩١٣ – الصَّلْت بن بَهْرَام التميمى ، ويقال : الهلالى ، أبو هاشم الكوفى ؛ عن حَوْط العبدى ، وأبى وائل ، وإبراهيم النَّخَعِىّ ، والشعبى ، وزيد بن وهب ، وعدة . وعنه « فه » والسُّفْيَانان ، وأبو أسامة ، وشَرِيك وآخرون ؛ وثقه ابن معين ، وقال ابن عيينة : كان أصدق أهل الكوفة . وقال «خ » : يذكر بالإرجاء وهو صدوق فى الحديث . وقال غيره : مات سنة سبع وأربعين ومائة . (فه)

٢٩١٤ – الصَّلْت بن دينار الأَزْدِىّ الهُنَائِىّ البصرى ، المعروف بالمجنون ، عن الحسن ، وعكرمة ، وعطاء ، وعدة ؛ وعنه الثورى ، ووكيع ، وخلق . قال أحمد وغيره : متروك الحديث . (ت . هـ) .

= عمرو ، عن أبى صفوان الجمال ، عن ابن عباس حديث : «من أراد الحج فليستعجل » . وكذا أخرجه أبو داود والدارقطنى والحاكم فى (المستدرك) والحاكم أبو أحمد فى (الكنى) كلهم من طريق أبى معاوية . وقال أحمد أيضًا : حدثنا عبد الرحمن بن محمد هو المحاربى ، ثنا الحسن بن عمرو ، عن صفوان الجمال به . فكأن المحاربى وهم فى تسميته . وإنما هو أبو صفوان ، واسمه مهران ، وهو مترجم فى (التهذيب) . الإكمال رقم (٣٨٨) .

وانظر المسند (٤٨٣/١) رقم (١٩٧٣ – ١٩٧٤)

٢٩١٢ – تقريب (٢٩٤٦) وفيه : « ثقة . من السادسة » [بخ]

– تهذيب الكمال رقم (٢٨٩٦) [بخ]

٢٩١٣ – تعجيل المنفعة (ص ١٢٨ – ١٢٩) رقم (٤٧٦) وأضاف قوله عقب ذكر وفاته : هو قول الواقدى أسنده أبو بشر الدولابى من طريقه . وروى عنه أيضًا جرير بن حازم . وقال إسحاق فى مسنده : انا وكيع ، ثنا الصلت بن بهرام وهو ثقة . وقال ابن سعد : الصلت بن بهرام التميمى ، من بنى تيم الله بن ثعلبة ، ثقة إن شاء الله ، فهذا هو الصواب فى نسبه . وقال الأزدى : إذا روى عنه الثقات استقام حديثه .

٢٩١٤ – تقريب (٢٩٤٧) وفيه : « متروك ، ناصبى ، من السادسة » .

– تهذيب الكمال رقم (٢٨٩٧)

● هذه الترجمة من تعجيل المنفعة (ص ١٢٩) رقم (٤٧٧) . (ك) الصلت بن زُبَيْد =

٢٩١٥ – الصَّلْت بن عبد الله بن نَوْفَل الهاشمى : عن ابن عباس . وعنه الزهرى ، وابن إسحاق . وثقه ابن حبان . وكان فقيهًا عابدًا . (د . ت)

٢٩١٦ – الصلت بن العَوَّام : عن الحارث بن وهب [1] . وعنه ابن نمير . مجهول . (أ)

٢٩١٧ – الصلت بن غالب الهُجَيْمى : عن مسلم بن بُدَيْل العدوى ؛ وعنه يونس بن عبيد . وثقه ابن حبان . (أ)

٢٩١٨ – الصلت بن قويد الحنفى : عن أبى هريرة . وعنه عَمَّار بن محمد . وثقه ابن حِبَّان . وقال « ن » : حديثه منكر . (أ)

= ابن الصلت الكندى ، روى عن سليمان بن سنان ، وعن غير واحد من أهله . روى عنه مالك ، وعبد العزيز بن أبى سلمة . قال ابن الحذاء : هو ابن أخى كثير بن الصلت . وقيل : إن الصلت هذا ابن أبى الصلت ، فإن كثير بن الصلت سمى ولده باسم أخيه ، وولى الصلت هذا قضاء المدينة ، قلت : ورواية عبد العزيز عنه ذكرها البخارى من طريق أبى أويس ، عن عبد العزيز ، عن الصلت ، عن سليمان بن يسار مرسلا . وذكره ابن خلفون فى (الثقات) ، وقال : تكلم فى مذهبه ، ونسب إلى الارجاء وهو ثقة .

٢٩١٥ – تقريب (٢٩٤٨) وفيه : « مقبول . من السادسة » . تهذيب الكمال رقم (٢٨٩٨)

٢٩١٦ – تعجيل المنفعة (ص ١٢٩) رقم (٤٧٨) : بل هو معروف ، وإنما وقع فى اسم أبيه تحريف ، وهو الصلت بن بهرام المذكور قبل هذا ، فقد ذكر هو فى ترجمة الحارث بن وهب ، على الصواب . وكذا وقع فى مسند إسحاق : حدثنا وكيع ، ثنا الصلت بن بهرام ، عن الحارث بن وهب ، عن الصنابح بن الأعسر ، فذكر حديثًا . وأخرجه الطبرانى عن جعفر الغريابى ، عن إسحاق .

– الإكمال رقم (٣٨٩) .

(١) فى الأصل « وهيب » وما أثبتناه هو الصواب [انظر رقم ١٠٥٢] وانظر التعجيل .

٢٩١٧ – تعجيل المنفعة (ص ١٢٩) رقم (٤٧٩) وفيه : ذكره ابن حبان فى (الثقات) فى ترجمة شيخه ، فقال : روى الصلت بن غالب ، عن مسلم بن بديل ، عن أبى هريرة ، قال : رأيت النبى – صلى الله عليه وآله وسلم – شرب على راحلته ، ثم ناول الذى عن يمينه . وقال البخارى : روى الصلت ، عن يونس مرسلا . وفى تاريخ ابن معين رواية عباس الدورى عنه : روى يونس بن عبيد ، عن الصلت بن غالب . الإكمال رقم (٣٩٠) .

٢٩١٨ – تعجيل المنفعة (ص ١٣٠) .

قال ابن حجر فى تعجيل المنفعة (ص ١٣٠) : كنية الصلت أبو أحمر . ووقع فى رواية عبد الله بن أحمد ، عن غير أبيه ، عن عمار ، عن الصلت ، عن أبى أحمر ، عن أبى هريرة ، وهى زيادة فى السند . وأبو أحمر كنية الصلت نبه عليه العلائى ، والصلت آخر من حدث عن أبى هريرة ، وكذا عمار بن محمد آخر من حدث عن الصلت قاله العلائى فى مسلسلاته ، وتبعه شيخنا أبو الفضل رحمه الله . وقال البخارى : الصلت بن قويد أو قديد أنا أشك ، الحنفى ، وذكر له حديثًا آخر فى التعوذ من إمرة السفهاء . =

٢٩١٩ – الصلت بن محمد بن عبد الرحمن البصرى ، أبو همام الخَارَكِىّ : عن حماد بن زيد ، وأبو عَوَانَة ، وعدة . وعنه « خ » ، وإبراهيم بن المُسْتَمِرّ العُرُوقِىّ ، وجماعة . وثقه ابن حبان . (خ . ن)

٢٩٢٠ – الصلت بن مسعود بن طَرِيف الجَحْدَرِىّ البصرى : عن حرب ابن ميمون ، وابن عيينة ، وحماد بن زيد وعدة . وعنه « م ، عب » ، وأبو يَعْلَى ، وآخرون . وثقه صالح جَزَرَة . وقال مُطَيَّن : مات سنة تسع وثلاثين ومائتين . (م . عب)

* * *

٢٩٢١ – صِلَة بن زُفَر العبسى الكوفى : عن على ، وابن مسعود ، وحُذَيفَة ، وعمار ، وابن عباس . وعنه أبو وائل ، ورِبْعِىّ بن حِراش ، والشعبى ، وأيوب ، وأبو إسحاق السَّبِيعِىّ ، وآخرون . وثقه ابن معين ، وجماعة . (أ . خ . م . ٤)

* * *

٢٩٢٢ – صُنَابِح بن الأَغْسَر الأَحْمَسِىّ ، كوفى له صحبة ، ورواية حديث واحد . وعنه قيس بن أبى حازم . (أ . هـ)

= – الإكمال رقم (٣٩١) . وفيه : قال النسائى : « حديثه عن الثورى ، وعلى بن ثابت منكر » .

٢٩١٩ – تقريب (٢٩٤٩) وفيه : « صدوق . من كبار العاشرة . مات سنة بضع عشرة ومائتين » . تهذيب الكمال رقم (٢٨٩٩)

٢٩٢٠ – تقريب (٢٩٥٠) وفيه : « ثقة ، ربما وهم . من العاشرة » .

– تهذيب الكمال رقم (٢٩٠٠)

٢٩٢١ – تقريب (٢٩٥٢) وفيه : « تابعى كبير . من الثانية . ثقة جليل . مات فى حدود السبعين » . تهذيب الكمال رقم (٢٩٠٢)

٢٩٢٢ – تقريب (٢٩٥٣) وفيه : « الصُّنَابِح » ، ومن قال فيه : « الصنابحىّ » فقد وهم » .

٢٩٢٣ - صُهيب بن سِنان بن خالد النَّمِرِىّ ، المعروف بالرومى ، شهد بدرًا ، وأحدًا ، والمشاهد كلها مع رسول الله ﷺ :وروى عنه . وعن عمر ، وعلى ، وعنه بنوه الثمانية ؛ محمد ، وحمزة ، وعثمان ، وسعد ، وصالح ، وحبيب ، وعباد ، وصيفى ، وجابر بن عبد الله ، وابن عمر ، وآخرون . قال ابن سعد : مات بالمدينة سنة ثمان وثلاثين ، وهو ابن سبعين سنة . (أ . خ . م . ٤)

٢٩٢٤ - صُهَيْب ، أبو الصَّهْبَاء البَكْرِىّ : عن مولاه ابن عباس ، وعلى ، وابن مسعود . وعنه سعيد بن جبير ، وطاوس ، وغيرهما . وثقه أبو زرعة . وضعفه « ن » . (أ . م . د . ن)

٢٩٢٥ - / صهيب الحَذَّاء ، أبو موسى المكى ، مولى ابن عامر : عن عبد الله ابن عمرو . وعنه عمرو بن دينار . وثقه ابن حبان . وفرق أبو حاتم بينه وبين أبى موسى الحذاء الذى يروى عن عبد الله بن عمرو . وعنه حبيب بن أبى ثابت ، ومجاهد . وقال « فه » : لا يعرف ، ولا يسمى . (فع . أ . ن) ١٠٥/أ

٢٩٢٦ - صهيب ، مولى العُتْوَارِىّ : عن أبى سعيد ، وأبى هريرة . وعنه نعيم المُجْمِر . وثقه ابن حبان . (ن)

* * *

٢٩٢٧ - صَيْفِىّ بن رِبْعِى الأنصارى الكوفى : عن أبيه ،

٢٩٢٣ - تقريب (٢٩٥٤) وفيه : صحابى شهير ... مات فى خلافة على ، وقيل : قبل ذلك .

- تهذيب الكمال رقم (٢٩٠٤)

٢٩٢٤ - تقريب (٢٩٥٦) وفيه : « مقبول . من الرابعة » . تهذيب الكمال رقم (٢٩٠٦)

٢٩٢٥ - تقريب (٢٩٥٧) وفيه : « مقبول . من الرابعة » . تهذيب الكمال رقم (٢٩٠٧)

٢٩٢٦ - تقريب (٢٩٥٨) وفيه : « تفرد نعيم المجْمِر بالرواية عنه ، وَهِمَ من قال غير ذلك . مقبول . من الرابعة » . تهذيب الكمال رقم (٢٩٠٨)

٢٩٢٧ - تقريب (٢٩٥٩) وفيه : « صدوق يهم . من التاسعة » .

- تهذيب الكمال رقم (٢٩٠٩)

وابن أبى ذئب ، وشـــعبة ، والثورى ، وعدة . وعنه أبو كريـــب ، وغيره . قال ابن حبان فى الثقات : يخطئ . (ت)

٢٩٢٨ – صَيْـفى بن زياد الأنصارى ، أبو زياد المدنى ، مولى أفلح : عن أبى سعيد الخدرى ، وأبى اليَسَر السَّلَمِىّ ، وأبى السائب . وعنه « ط » ، وسعيد المَقْبُرِىّ ، وابن أبى ذئب ، وجماعة . وثقه ابن حبان ، وغيره . (ك . أ . م . د . ت . ن)

٢٩٢٩ – صيـفى بن صُهَيْب الرومى : عن أبيه . وعنه بنوه حذيفة ، وزياد ، وعبد الحميد ، وعمرو بن دينار . وثقه ابن حبان . (أ . هـ)

* * *

٢٩٢٨ – تقريب (٢٩٦٠) وفيه : « ثقة . من الرابعة » . تهذيب الكمال رقم (٢٩١٠)

٢٩٢٩ – تقريب (٢٩٦١) وفيه : « مقبول . من الثالثة » . تهذيب الكمال رقم (٢٩١١)

حـرف الضـاد

٢٩٣٠ – ضُبَـارَة بن عبد الله بن مالك الحضرمى ، أبو شريح الحمصى : عن أبيه ، ودُوَيْد بن نافع ، وأبى الصلت . وعنه ابنه محمد ، وإسماعيل بن عياش ، وبقية . قال ابن حبان : يُعْتَبَر حديثه من رواية الثقات عنه . (أ . د . ن . هـ)

* * *

٢٩٣١ – ضَبَّـة بن مِحْصَن العَنَزِىّ البصرى : عن عمر ، وأبى موسى ، وأبى هريرة ، وأم سلمة . وعنه الحسن ، وقتادة ، وابن أبى لَيْلَى ، وغيرهم . وثقه ابن حبان . (أ . م . د . ت)

* * *

٢٩٣٢ – ضُبَيْـعة بن حُصَيْن الثَّعْلَبِىّ ، أبو ثَـــعْلَبَة الكوفى ، ويقال : ثعلبة ابن ضُبَيْعَة : عن حذيفة ، ومحمد بن مسلمة . وعنه أبو بُرْدَة بن أبى موسى . وثقه ابن حبان . (د)

* * *

٢٩٣٣ – الضحـاك بن أيمن : عن الضَّحَّاك بن عبد الرحمن بن عَرْزَب ، عن أبى موسى فى فضل ليلة النصف . وعنه ابن لهيعة . وإسناده مختلف . (هـ)

٢٩٣٤ – الضحـاك بن حُمْرَة الأُمْلُوكِىّ الواسطى : عن عمرو بن

٢٩٣٠ – تقريب (٢٩٦٢) وفيه : « مجهول . من السادسة » . [بخ – د – س – ق] – تهذيب الكمال رقم (٢٩١٢)

٢٩٣١ – تقريب (٢٩٦٣) وفيه : « صدوق . من الثالثة » . تهذيب الكمال رقم (٢٩١٣)

٢٩٣٢ – تقريب (٢٩٦٤) وفيه : « مقبول . من الثالثة » . تهذيب الكمال رقم (٢٩١٤)

٢٩٣٣ – تقريب (٢٩٦٥) وفيه : « مجهول . من السادسة » . تهذيب الكمال رقم (٢٩١٥)

٢٩٣٤ – تقريب (٢٩٦٦) وفيه : « ضعيف . من السادسة » . تهذيب الكمال رقم (٢٩١٦)

شعيب ، وقتادة ، وأبى عَوَانة ، وغيرهم . وعنه بَقِيَّة ، ومحمد بن حرب ، وجماعة . وثقه ابن حبان . وقال « ن » ، وغيره : ليس بثقة . (ت)

٢٩٣٥ – الضحـاك بن سفيان الكِلَابِىّ ، أبو سعيد العَامِرِىّ ، كان وَالِيًا للنبى ﷺ على نَجْد : روى عن النبى ﷺ أنه كتب إليه أن يُوَرِّث امرأة أَشْيَم الضبابى من دِيَةِ زوجها . روى عنه الحسن ، وسعيد بن المسيب . (أ . ٤)

٢٩٣٦ – الضحـاك بن شَرَاحِيل ، ويقال : ابن شُرَحْبِيل الهمدانى الكوفى : عن أبى سعيد الخُدْرِىّ ، ومالك بن أوس . وعنه الزُّهْرِىّ ، والأعمش ، وجماعة . وثقه ابن حبان . (خ . م)

٢٩٣٧ – الضحـاك بن شرحبيل بن عبد الله الغافقى : عن ابن عمر ، وأبى هريرة ، وزيد بن أسلم ، وغيرهم . وعنه ابن لَهِيعَة ، وحَيْوة بن شُرَيْح ، وعدة . وثقه ابن حبان . (أ . د . هـ)

٢٩٣٨ – الضحـاك بن عبد الله القرشى : عن أنس ، وحكيم بن حِزام . وعنه بُكَيْر بن الأشج . وثقه ابن حبان . (أ . ن)

٢٩٣٥ – تقريب (٢٩٦٧) وفيه : « صحابى معروف ، كان من عمال النبى – ﷺ على الصدقات » . تهذيب الكمال رقم (٢٩١٧)

٢٩٣٦ – تقريب (٢٩٦٨) وفيه : « صدوق . من الرابعة » . [خ – م – ص]
– تهذيب الكمال رقم (٢٩١٨)

٢٩٣٧ – تقريب (٢٩٦٩) وفيه : « صدوق يهم . من الرابعة » . [د – ت – ق] زاد « ت »
– تهذيب الكمال رقم (٢٩١٩)

٢٩٣٨ – تعجيل المنفعة (ص ١٣١) وفيه : الضحاك بن عبد الله القرشى ، عن أنس . وعنه بكير ابن عبد الله بن الأشج ، أخرج حديثه أحمد والنسائى وابن خزيمة والحاكم وغيرهم من طريق ابن وهب ، عن عمرو بن الحارث ، عن بكير فى صلاة الضحى ست ركعات فى السفر . ذكره ابن حبان فى (الثقات) ، والبخارى فى (التاريخ) ، وزاد : إن لم يكن ابن خالد بن حزام القرشى الأسدى فلا أعرفه ، وتبعه ابن أبى حاتم ، وزاد : إنه روى عن حكيم بن حزام . وفى (التهذيب) : الضحاك بن عثمان بن عبد الله الأسدى . فيحتمل أن يكون هو نسب إلى جده ، لكن فى ترجمة ابن عثمان أنه روى عن بكير بن عبد الله الأشج ، والراوى عن أنس ، روى عنه بكير المذكور ، والظاهر التفرقة ، وأيضًا ليست لابن عثمان رواية عن أنس ، ورواية النسائى له فى (السنن الكبرى) ، فلم يترجمه المزى فى (التهذيب) ، وأغفله=

٢٩٣٩ – الضحـاك بن عبد الرحمن بن أبى حوشب النَّصْرِىّ الدمشقى : عن مكحول ، وعطاء ، وعدة . وعنه الوليد بن مسلم ، وغيره . وثقه دُحَيْم ، وغيره . (ن)

٢٩٤٠ – الضحـاك بن عبد الرحمن بن عَرْزَب ، ويقال : ابن عَرْزَم الأشعرى الطبرانى ، عامل عمر بن عبد العزيز على دمشق : روى عن أبيه ، وأبى موسى ، وأبى هريرة ، وغيرهم . وعنه مكحول ، والأوزاعى ، وعِـــدّة . وثقه ابن حبان ، والعِجْلى . (أ . ت . هـ)

٢٩٤١ – الضحـاك بن عثمان بن عبد الله بن خالد حِزَام الأَسَدِىّ ، أبو عثمان المدنى الكبير : عن إبراهيم بن عبد الله بن حُنَيْن ، وسعيد المَقْـــبُرِىّ ، وابن المنكدر ، ونافع ، وطائفة . وعنه ابنه محمد ، والثورى ، وابن وهب ، ويحيى القطان ، وخلق . وثقه أحمد ، ويحيى ، وغير واحد . وضعفه أبو زرعة ، وأبو حاتم . ومات سنة ثلاث وخمسين ومائة .

ومن ولده : **الضحاك بن عثمان** [1] **بن الضحاك الأصغر** : عن جده ، ومالك . وعنه ابنه محمد ، وغيره . وهو ثقة . (أ . م . ٤)

= الحسينى مع أنه على شرطه فى رجال أحمد .

أقول : لم أفهم معنى : « وأغفله الحسينى مع أنه على شرطه فى رجال أحمد » فقد ترجم له هو والضحاك بن عثمان فى التذكرة ، كما ترجم لابن عبد الله فى الإكمال رقم (٣٩٢) . والله أعلم .

٢٩٣٩ – تقريب (٢٩٧٠) وفيه : « ثقة . من السادسة » . تهذيب الكمال رقم (٢٩٢٠)

٢٩٤٠ – تقريب (٢٩٧١) وفيه : « ثقة . من الثالثة ، مات سنة خمس ومائة » .

– تهذيب الكمال رقم (٢٩٢١) (ق – ت – ق)

٢٩٤١ – تقريب (٢٩٧٢) وفيه : « صدوق يهم . من السابعة » .

– تهذيب الكمال رقم (٢٩٢٢)

(١) تقريب (٢٩٧٣) : كان علامة أخباريًا ، صدوقًا . من كبار العاشرة . مات على رأس المائتين .

– تهذيب الكمال رقم (٢٩٢٣)

● الضحاك بن عثمان من أهل « زربة » شيخ لمحمد بن حماد الطّهرانى – / تمييز .

[تقريب : الضحاك بن عثمان العزربى : غير مشهور . من العاشرة . رقم ٢٩٧٤ – تهذيب الكمال رقم ٢٩٢٤]

١٠٥/ب **٢٩٤٢ – / الضحـاك بن فَيْرُوز الدَّيْلَمِي** : عن أبيه . وعنه أبو وهب الجَيْشَانِيّ ، وغيره . قال « خ » : لا يعرف سماع بعضهم من بعض . (أ . د . ت . هـ)

٢٩٤٣ – الضحـاك بن قيس بن خالد القرشي الفهري . مختلف في صحبته : روى عن النبي ﷺ ، وعن عمر ، وحبيب بن مسلمة . وعنه معاوية ، وأنس ، والشعبي ، وسعيد بن جبير ، وخلق . شهد فتح دمشق ، وسكنها ، ثم غلب عليها بعد يزيد ، ودعا إلى بيعة ابن الزبير ، ثم دعا إلى نفسه ، وقتل بمَرْج راهط في قتاله لمروان بن الحكم سنة أربع أو خمس وستين .(فع . ك . أ . ن)

٢٩٤٤ – الضحـاك بن مَخْلَد بن الضحاك الشَّيْبَانِيّ ، أبو عاصم النَّبِيل البصري الحافظ : روى عن ابن عَوْن ، وسليمان التَّيْمِي ، والأوزاعي ، وابن جريج ، وخلق . وعنه « أ ، خ » ، وابن راهويه ، وابن المديني ، وعَبْد بن حُمَيْد ، وابن المُثَنَّى ، وخلق . وثقه ابن معين ، والعجلي ، وابن سعد ، وغير واحد . وكان فقيهًا حافظًا عَابِدًا متقنًا . ولد سنة إحدى وعشرين ومائة . ومات سنة اثنتي عشرة ومائتين . (أ . خ . م . ٤)

٢٩٤٥ – الضحـاك بن مزاحم الهلالي مولاهم الخراساني : عن أبي هريرة ، وأبي سعيد ، وابن عمر ، وابن عباس ، وزيد بن أرقم ، وأنس ، وسعيد بن جبير ، وطاوس ، وغيرهم . وقيل : لم يثبت له سماع من أحد من الصحابة . روى عنه عبد الرحمن بن عَوْسَجة ، وعلي بن الحكم ، ومقاتل بن حَيّان ، وخلق . وثقه أحمد ، ويحيى ، وأبو زُرْعَة ، وابن حِبَّان . وكان شعبة لا يحدّث عنه . وكان يُعَلِّم الصبيان بغير أجر . توفي سنة خمس ومائة . (فع . فه . أ . ٤)

٢٩٤٢ – تقريب (٢٩٧٥) وفيه : « مقبول . من الثالثة » . تهذيب الكمال رقم (٢٩٢٥)

٢٩٤٣ – تقريب (٢٩٧٦) وفيه : « صحابي صغير » . تهذيب الكمال رقم (٢٩٢٦)

٢٩٤٤ – تقريب (٢٩٧٧) وفيه : « ثقة ، ثَبْت . من التاسعة » .
– تهذيب الكمال رقم (٢٩٢٧)

٢٩٤٥ – تقريب (٢٩٧٨) وفيه : « صدوق كثير الإرسال . من الخامسة » .
– تهذيب الكمال رقم (٢٩٢٨)

٢٩٤٦ – الضحـاك بن المنذر بن جرير بن عبد الله البَجَلِيّ ، ويقال : الضحاك ، خال المنذر بن جرير ، عن جرير حديث : « لا يؤى الضالة إلّا ضَالّ » [(١)] ، وعنه أبو حيان التَّيْمِيّ ، والاضطراب فى الحديث من أبى حيان . (أ . ن . هـ)

٢٩٤٧ – الضحـاك بن يَسَار البصرى : عن أبى تميمة الهُجَيْمِى ، ومُطَرِّف [(٢)] ، وجماعة . وعنه أبو داود الطيالسى ، ووكيع ، وعدة . وثقه ابن حبان . وقال يحيى : يضعفه البصريون [(٣)] . (أ)

٢٩٤٨ – الضحـاك المَـعَافِرِىّ البزاز : عن سليمان بن موسى . وعنه محمد ابن مهاجر . وثقه ابن حبان . (هـ)

٢٩٤٩ – الضحـاك : عن على . وعنه الحارث بن عبد الرحمن ، أبو هند الهمدانى . مجهول . (فه)

٢٩٤٦ – تقريب (٢٩٧٩) وفيه : « مقبول . من الرابعة » . تهذيب الكمال رقم (٢٩٢٩)

(١) س – الكبرى (٣/٤١٥ – ٤١٦) (٤٧) كتاب الضوال – (٣) باب الاختلاف على أبى حيان فى حديث جرير . من طريق أبى حيان التيمى ، عن الضحاك بن المنذر ، عن المنذر بن جرير ، عن جرير . ومن طريق أبى حيان ، عن الضحاك ، عن جرير (٥٨٠٠ – ٥٨٠١) ومن طريق أبى حيان ، عن أبى زرعة بن عمرو بن جرير ، عن المنذر ، جرير (٥٧٩٩) .

٢٩٤٧ – تعجيل المنفعة (ص ١٣١) رقم (٤٨٢)

– الإكمال رقم (٣٩٣) وفيه توسع أكثر مما هنا .

(٢) فى التعجيل : « ويزيد ومطرف ابنى عبد الله »

(٣) عقب ابن حجر فى التعجيل بقوله : يحيى المذكور هو ابن معين : وقال أبو حاتم : لا بأس به ، وقال الآجرى عن أبى داود : ضعيف . وقال ابن عدى : لا أعرف له إلا الشىء اليسير . وذكره ابن الجارود والساجى والعقيلى فى الضعفاء .

٢٩٤٨ – تقريب (٢٩٨١) وفيه : « مقبول . من السادسة » . تهذيب الكمال رقم (٣٩٢١)

٢٩٤٩ – تعجيل المنفعة (ص ١٣١) رقم (٤٨٣) . وعقب بقوله : فى ثقات ابن حبان : الضحاك بن على عن أبيه ، روى عنه الكوفيون ، وقال : علىّ أبوه ، لا أدرى من هو ، انتهى . وقد ذكرت فى ترجمة أبى هند من الكنى : أن الضحاك شيخ الحارث بن عبد الرحمن هو ابن مزاحم ، راوى التفسير ، وأن روايته عن على منقطعة . وأما الذى ذكره ابن حبان فما هو الراوى عن على ، وإنما الراوى عن أبيه ، وهو مجهول كما قال ابن حبان ، والضحاك عنده موثق .

٢٩٥٠ – ضـرار بن الأَزُور ، واسمه مالك بن أوس الأَسَدى ، أحد الأبطال الشعراء ، وفد على النبى ﷺ فأسلم ، وأرسله النبى ﷺ إلى بنى الدِّيل ، ثم شهد قتال مسيلمة ، وأبلى يومئذ بلاء عظـيما ، ثم قتل يوم أَجْـنَادين : روى عنه يعقوب ابن يحيى ، وأبو وائل ، وعبد الرحمن بن سِنَان ، وغيرهم . (عب)

٢٩٥١ – ضـرار بن مُرَّة الكوفى ، أبو سنان الشيبانى الأكبر : عن

٢٩٥٠ – الإكمال رقم (٣٩٤) وفيه توسع ، أتى به ابن حجر فى التعجيل ، وسنذكره ، والمسند (١٦/٧ – أرقام ١٩٠٠٢ – ١٩٠٠٤)

– تعجيل المنفعة (ص ١٣١ – ١٣٢) وفيه : ضرار بن الأزور الأسدى الصحابى المشهور ، واسم الأزور مالك بن أوس بن جذيمة بن ربيعة بن مالك بن ثعلبة بن دودان بن أسد بن خزيمة ، وقال ابن أبى حاتم : ضرار بن الأزور بن مرداس بن حبيب بن عمير بن كثير بن عمرو بن سنان ، له صحبة ، روى عن النبى – صلى الله عليه وآله وسلم – . وروى عنه عبد الله بن سنان ، وأبو وائل شقيق بن سلمة ، ويعقوب بن بَحِير ، يكنى أبا الأزور ، ويقال أبو بلال . وقال غيره : كان أحد الشعراء الأبطال ، وفد على النبى ﷺ ، وأرسله إلى بنى الريان ، ثم شهد قتال مسيلمة ، وأبلى يومئذ بلاءً عظيمًا ، واستشهد يوم أجنادين فى خلافة أبى بكر رضى الله عنه ، قلت : واختلف فى وقت وفاته ، فقال الواقدى : استشهد باليمامة ، وقال أبو عروبة الحرانى : نزل حران ومات بها . وروى البخارى فى تاريخه من طريق هارون بن الأصم جاء كتاب عمر بسبب ما فعله ضرار ، وقد مات ضرار ، فقال خالد بن الوليد : ما كان الله ليخزى ضرارًا . وشرح هذه القصة أورده يعقوب بن سفيان فى تاريخه بسند له أن خالدًا بعث ضرارًا فى سرية ، فأغاروا على حى ، فأخذوا امرأة جميلة ، فسأل ضرارًا أصحابه أن يخصوه بها ، ففعلوا فوطئها ، ثم ندم ، فقدم على خالد فقال له : قد طيبتها لك ، فقال : لا ، حتى تكتب إلى عمر ، فجاء كتاب عمر : أن ارجمه ، فمات ضرار قبل الكتاب . وأوردها البيهقى فى (السنن الكبرى) من طريقين إلى هارون بن الأصم بنحوها ، وفى آخرها فقال يعنى عمر : ما كان الله ليخزى ضرار بن الأزور ، ويقال : إنه الذى قتل مالك بن نويرة بأمر خالد ، وقد رد البخارى قول موسى بن عقبة : أنه استشهد فى خلافة أبى بكر فإنه وهم ، وإنما الذى استشهد فى خلافته ضرار بن الخطاب أخو عمر بن الخطاب . وقال البغوى : سكن الكوفة . وأخرج ابن شاهين عن طريق ماجدة بن مروان بن ماجدة ، عن أبيه ، عن ضرار قال : أتيت النبى ﷺ فأنشدته :

خلعت القيَان وعفت القداح ... والخمر تـقـلـيـة وابْـتِـهَـالَا
وكـرى المحُـبَّـر فـى غـمـرة ... وجَهْدِى على المسلمين القتالا
فيا رب لا غبن فى صفقة ... وبيعى أهلى ومالى بدالا

فقال النبى ﷺ : « ربح البيع » .

٢٩٥١ – تقريب (٢٩٨٣) وفيه : « ثقة ، ثبت . من السادسة . مات سنة اثنتين وثلاثين ومائة » . [بخ – م – مد – ت – س] .

– تهذيب الكمال رقم (٢٩٣٣) (بخ – م – مد – ت – س)

أبى الأحوص الجُشَمِىّ ، وسعيد بن جبير ، وعدة . وعنه شعبة ، والسُّفْيَانان ، وآخرون . وثقه يحيى القَطَّان ، وأحمد ، والعِجْلىّ ، والنسائى ، وغير واحد . (أ . م . ت . ن) .

* * *

٢٩٥٢ – ضـرغامة بن عُلَيبة بن حرملة العنبرى المصرى [١] : عن أبيه ، عن جده . وعنه قرّة بن خالد . وثقه ابن حبان . وقال « خ » : يعد فى البصريين . (أ)

* * *

٢٩٥٣ – ضُـرَيْب بن نُقَير ، بالقاف ، ويقال : بالفاء . القيسى البصرى : روى عن أبى ذر ، ولم يدركه ، وعن أبى هريرة ، ولم يسمع منه ، وعن ابن عباس مرسلًا ، وعن زهدم الجَرْمِىّ ، وأبى عثمان النَّهْدِىّ ، وجماعة ، وعنه سليمان التيمى ، والجُرَيْرِىّ ، وكَهْمَس ، وآخرون . وثقه ابن معين . (أ . م . ٤)

* * *

٢٩٥٤ – ضَمْـرَة بن ثعلبة البهزى ، ويقال : البصرى [٢] ، شامى : حدّث عن النبى ﷺ : « لا تزالون بخير ما لم تحاسدوا » . روى عنه أبو بحرية السكونى ، ويحيى بن جابر الطائى . (أ)

٢٩٥٢ – تعجيل المنفعة (ص ١٣٢ – ١٣٣) رقم (٤٨٥)

(١) فى الهامش : « صوابه البصرى » . ويبدو أنه غير خط المؤلف .

٢٩٥٣ – تقريب (٢٩٨٤) وفيه : « ثقة . من السادسة » . تهذيب الكمال رقم (٢٩٣٤)

٢٩٥٤ – تعجيل المنفعة (ص ١٣٣) .

قال ابن حجر فى تعجيل المنفعة (ص ١٣٣) : فى حديثه عند أحمد أنه أتى النبى – صلى الله عليه وآله وسلم – وفيه ، أن النبى – صلى الله عليه وآله وسلم – قال : « اللهم اغفر لضمرة بن ثعلبة » ، وفى حديث آخر له عند الطبرانى أنه أتى النبى – صلى الله عليه وآله وسلم – فقال : ادع الله لى بالشهادة ، فقال : « اللهم إنى أحرم دم ضمرة بن ثعلبة على الكفار » ، وإنه كان يحمل على الكفار ولا يُبالى بهم ، وأنه عمر زمانًا من دهره .

– الإكمال رقم (٣٩٦) وانظر حديثه فى المسند (١٥/٧ – ١٦ رقم ١٩٠٠١)

(٢) كذا فى المخطوط ، وفى التعجيل : « النصرى ، بالنون » ، والله أعلم . وانظر هامش الإكمال . طبعة عبد الله سرور (٤١٨/١) .

٢٩٥٥ – ضَمْـرَةَ بن حبيب بن صُهَيْب الزُّبَيْدِىّ ، أبو عتبة الحمصى : عن أبى أمامة ، وشداد بن أوس ، وعدة . وعنه ابنه عُـتْبَة ، وأرطأة بن المنذر ، وآخرون . وثقه ابن معين ، وغيره . (أ . ٤)

٢٩٥٦ – ضمـرة بن ربيعة الرملى : عن مولاه على بن أبى حَمَلَة ، والثورى ، وخلق . وعنه إسماعيل بن عَيَّاش ؛ أحد شيوخه ، ونعيم بن حماد ، وخلق . وثقه أحمد ، ويحيى ، والنسائى ، وغيرهم . ومات سنة اثنتين ومائة . (٤)

١٠٦/أ **٢٩٥٧ – / ضَمْـرَة بن سعيد بن أبى حَنَّة** ، بالنون ، وقيل : بالباء الموحدة ، الأنصارى المدنى : عن عمه حجاج بن عمرو ، وله صحبة ، وأبى سعيد ، وأنس ، وأبان بن عثمان ، وجماعة . وعنه « ط » ، وابنه موسى ، وابن عُيَيْنَة ، وفُلَيْح ، وعدة . وثقه أحمد ، ويحيى ، وجماعة . (فع . ك . أ . م . ٤)

٢٩٥٨ – ضمـرة بن عبد الله بن أُنَيْس الجُهَنِىّ ، حجازى : عن أبيه . وعنه الزهرى ، وغيره . وثقه ابن حبان . (د . ن)

* * *

٢٩٥٥ – تقريب (٢٩٨٦) وفيه : « ثقة . من الرابعة . مات سنة ثلاثين ومائة » .
– تهذيب الكمال رقم (٢٩٣٦)
● ضمرة بن حبيب المقدسى ، عن أبيه . وعنه على بن الحسين الجهضمى / تمييز / [تقريب : مجهول . من العاشرة رقم (٢٩٨٧) – تهذيب الكمال رقم (٢٩٣٧)]
٢٩٥٦ – تقريب (٢٩٨٨) وفيه : « صدوق يهم قليلاً . من التاسعة » . [بخ – ٤]
– تهذيب الكمال رقم (٢٩٣٨) (بخ – ٤)
● ضمرة بن سعد ، ويقال : ضميرة . يأتى – إن شاء الله تعالى . رقم (٢٩٦٢)
٢٩٥٧ – تقريب (٢٩٨٩) وفيه : « ثقة . من الرابعة » . تهذيب الكمال رقم (٢٩٣٩)
٢٩٥٨ – تقريب (٢٩٩٠) وفيه : « مقبول . من الثالثة » . تهذيب الكمال رقم (٢٩٤٠)

٢٩٥٩ – ضَمْضَم بن جَوْس ، ويقال : ابن الحارث بن جَوْس الهِفَّانِيّ اليَمَامِيّ : عن أبي هريرة ، وعبد الله بن حنظلة بن الغسيل . وعنه عكرمة بن عَمَّار ، ويحيى بن أبي كثير . وثقه يحيى ، والعِجْلِيّ . (أ . ٤)

٢٩٦٠ – ضمضم بن زُرْعَة بن ثُوَب الحضرمي الحمصي : عن شريح . وعنه إسماعيل بن عَيَّاش ، ويحيى بن حمزة الحضرمي . وثقه يحيى ، وابن حبان . وضعفه أبو حاتم . (أ . د)

٢٩٦١ – ضمضم ، أبو المثنى الأُمْلُوكي الحمصي : عن كعب الأحبار ، وعتبة بن عَبْد ، وغيرهما . وعنه هِلال بن يَسَاف ، وصفوان بن عمرو . وثقه ابن حبان . (أ . د . هـ)

* * *

٢٩٦٢ – ضَمِيرَة ، ويقال : **ضَمْرة بن سعد الضَّمْرِيّ** ، ويقال : السُّلَمِي ، شهد وابنه سعد حنينًا : وروى عن النبي ﷺ قصة مُحَلِّم بن جَثَّامة ، روى حديثه محمد بن جعفر بن الزبير ، عن زياد بن سعد بن ضميرة ، عنه . وقيل غير ذلك . (أ . د . هـ)

* * *

٢٩٥٩ – تقريب (٢٩٩١) وفيه : « ثقة . من الثالثة » .
– تهذيب الكمال . رقم (٢٩٤١) .
٢٩٦٠ – تقريب (٢٩٩٢) وفيه : « صدوق يهم . من السادسة » . [د . فق]
– تهذيب الكمال رقم (٢٩٤٢) (د – فق)
٢٩٦١ – تقريب (٢٩٩٤) وفيه : « وثقه العجلي . من الرابعة » .
– تهذيب الكمال رقم (٢٩٤٤)
٢٩٦٢ – تقريب (٢٩٩٥) . تهذيب الكمال رقم (٢٩٤٥)

حـرف الطـاء

٢٩٦٣ – طـارق بن أَشْيَم بن مسعود الأشجعي : له صحبة ، ورواية عن النبى ﷺ ، وعن الخلفاء الأربعة . وعنه ابنه أبو مالك سعد الأشجعى . (أ . م . ت . ن)

٢٩٦٤ – طـارق بن زياد كوفى : عن على قِصّة المُخَدَّج . وعنه إبراهيم بن عبد الأعلى . وثقه ابن حبان . (أ)

٢٩٦٥ – طـارق بن سويد ، ويقال : سويد بن طارق الحضرمى : له صحبة ورواية . روى حديثه سِمَاك بن حرب ، عن علقمة بن وائل ، عن أبيه فى الأشربة . وقال أبو حاتم : سويد أشبه . (أ . د . هـ)

٢٩٦٦ – طـارق بن شهاب بن عبد شمس بن مسـلمة [1] البَـجَلِىّ الأَحْمَسِى ، أبو عبد الله الكوفى ، أدرك الجاهلية : وروى عن النبى ﷺ ، وعن أبى بكر ، وعمر ، وعثمان ، وعلى ، وسعد ، وسلمان ، وبلال ، وحذيفة ، وجماعة . وعنه قيس بن مسلم ، ومخارق الأَحْمَسِىّ ، وعلقمة بن مَرْثَد ، وغيرهم . قال « د » : رأى النبى ﷺ ولم يسمع منه شيئا . قلت : يقال :

٢٩٦٣ – تقريب (٢٩٩٦) وفيه : « قال مسلم : لم يرو عنه غير ابنه » .
[بخ – م – ت – س – ق]
– تهذيب الكمال رقم (٢٩٤٦) (بخ – م – ت – س – ق)
٢٩٦٤ – تقريب (٢٩٩٨) وفيه : « مجهول . من الثالثة » [ص] .
– تهذيب الكمال رقم (٢٩٤٨)
٢٩٦٥ – تقريب (٢٩٩٩) . تهذيب الكمال رقم (٢٩٤٩)
٢٩٦٦ – تقريب (٢٣٠٠) .
– تهذيب الكمال رقم (٣٤١/١٣) ولم يعط رقمًا سهـوًا . والله أعلم ، وهو بين رقمى (٢٩٤٩) و (٢٩٥٠)
(١) فى تهذيب الكمال : « سلمة » . والله أعلم .

إنه غَزَا فى خلافة أبى بكر ، وعمر ثلاثًا وثلاثين ، أو ثلاثا وأربعين من غزوة إلى سَرِيّة . وقال ابن معين : ثقة . وقال خليفة ، وغيره : مات سنة اثنتين وثمانين ، ويقال : سنة ثلاث . (فع . فه . أ . خ . م . ٤)

٢٩٦٧ – طـارق بن عبد الله المحاربى الكوفى : له صحبة ورواية . وعنه أبو ضمرة [١] ، وربعى بن حِرَاش . (أ . ٤)

٢٩٦٨ – طـارق بن عبد الرحمن بن القاسم القرشى ، حجازى : عن ميمونة مولاة النبى ﷺ ، ورافع بن رِفَاعة ، وغيرهما . وعنه عكرمة بن عَمَّار . وثقه ابن حبان ، وقال : مات سنة تسع وعشرين ومائة . (أ . د)

٢٩٦٩ – طـارق بن عبد الرحمن البَجَلِىّ الأَحْمَسِى الكوفى : عن ابن أبى أوفى ، وقيس بن أبى حازم ، وابن المسَيِّب ، وسعيد بن جبير ، وعدة . وعنه الأعمش ، وشعبة ، والثورى ، وإسرائيل ، وخلق . وثقه ابن معين ، والعِجْلِىّ ، وابن حبان . وقال أحمد : ليس حديثه بذاك . (فع . أ . خ . م . ٤)

٢٩٧٠ – طـارق بن عمرو الأموى القاضى : عن جابر بحديث العُمْرَى للوارث [٢] . وعنه حميد الأعرج . وثقه أبو زرعة . (م . د)

٢٩٧١ – طـارق بن مُخَاشِن الأسلمى ، حجازى : عن أبى هريرة ؛ وعنه الزهرى ، وغيره . وثقه ابن حبان . (د)

٢٩٦٧ – تقريب (٣٠٠١) وفيه : « صحابى ، له حديثان أو ثلاثة » . [عخ – ٤]
– تهذيب الكمال رقم (٢٩٥٠)
(١) فى تهذيب الكمال : روى عنه أبو صخر جامع بن شداد .
٢٩٦٨ – تقريب (٣٠٠٢) وفيه : « ثقة . من الرابعة » . تهذيب الكمال رقم (٢٩٥١) .
٢٩٦٩ – تقريب (٣٠٠٣) وفيه : « صدوق له أوهام . من الخامسة » .
– تهذيب الكمال رقم (٢٩٥٢)
٢٩٧٠ – تقريب (٣٠٠٤) وفيه : « وثقه أبو زرعة فى الحديث ، والمشهور أنه كان من أمراء الجور . من الثالثة . مات فى حدود الثمانين » . تهذيب الكمال رقم (٢٩٥٣)
(٢) م : (٢٩/١٦٢٥) . د : (٣٥٥٧)
٢٩٧١ – تقريب (٣٠٠٥) وفيه : « طارق بن مَحَاسن » بمهملتين ، وقيل بمعجمتين ، وضم أوله . مقبول . من الثالثة » . تهذيب الكمال رقم (٢٩٥٤)

٢٩٧٢ – طـارق بن المُرَقّع ، حجازى : عن صفوان بن أمية . وعنه عطاء . فيه نظر . (أ . ن)

٢٩٧٣ – طـارق التميمى : عن جرير بن عبد الله البَجَلِىّ : أن النبى ﷺ مرّ على نسوة فسلم عليهن . روى حديثه جابر ، عن رجل ، عنه . (أ)

* * *

٢٩٧٤ – / طالـب بن حبيب بن عمرو الأنصارى الضَّـجِـيعِـىّ : عن عبد الرحمن ، ومحمد ابنى جابر بن عبد الله . وعنه أبو داود الطيالسى ، ويونس المُؤَدِّب . وثقه ابن حبان . وقال « خ » : فيه نظر . (د) ١٠٦/ب

٢٩٧٥ – طالـب بن حُجَيْر العَبْدِىّ ، أبو حُجَيْر البصرى : عن هود العَصَرِىّ . وعنه أبو سلمة التَّبُوذكى ، وجماعة . وثقه ابن حبان . (ت)

* * *

٢٩٧٦ – طاوس بن كَيْسَان اليمانى ، أبو عبد الرحمن الحِمْيَرِىّ ، أحد الأئمة الأعلام : روى عن أبى هريرة ، وزيد بن ثابت ، وزيد بن أرقم ، وجابر ، وابن عمر ، وابن عباس ، وعائشة ، وطائفة . وعنه ابنه عبد الله ، ومجاهد ،

٢٩٧٢ – تقريب (٣٠٠٦) وفيه : « مقبول . من الثالثة . ويقال : إنه الذى خاصمه كَرْدَم إلى النبى – ﷺ » . تهذيب الكمال رقم (٢٩٥٥)

٢٩٧٣ – تعجيل المنفعة ص (١٣٤) رقم (٤٨٧) ، وزاد : « جابر هو الجعفى ، وأسقط الواسطة مرة ، والطريقان فى المسند » . الإكمال رقم (٣٩٧) .

وحديثه فى المسند (٥٥/٧ رقم ١٩١٧٥)

٢٩٧٤ – تقريب (٣٠٠٧) وفيه : « صدوق يهم . من السابعة » .

– تهذيب الكمال رقم (٢٩٥٦)

٢٩٧٥ – تقريب (٣٠٠٨) وفيه : « صدوق . من السابعة » . تهذيب الكمال رقم (٢٩٥٧)

٢٩٧٦ – تقريب (٣٠٠٩) وفيه : « ثقة فقيه فاضل . من الثالثة » . تهذيب الكمال رقم (٢٩٥٨)

والزهرى ، وعمرو بن دينار ، وسليمان التَّيْمِىّ ، وخلق . قال ابن حبان : كان من عُبَّاد أهل اليمن ، ومن سادات التابعين ، وكان قد حج أربعين حجة ، وكان مستجاب الدعوة . وقال يحيى القطان ، وغير واحد : مات سنة ست ومائة . (ع)

* * *

٢٩٧٧ – طِخْفَـة ، ويقال : **طِغْفَة** ، ويقال : طهفة بن قيس الغفارى : له صحبة ، وحديث فى النهى عن النوم على بطنه [١] ، رواه يحيى بن أبى كثير ، عن أبى سلمة بن عبد الرحمن ، عن يعيش بن طِخْفَة ، عن أبيه . وقيل غير ذلك فى إسناده . (أ . د . ن)

* * *

٢٩٧٨ – طَرَفـة بن عَرْفَجَة بن أسعد التميمى العُطَاردىّ : أن أباه أصيب أنفه يوم الكلاب . وعنه ابنه عبد الرحمن ؛ قاله إسماعيل بن عُلَيَّة ، عن أبى الأشهب عنه . والمحفوظ أبو الأشهب : عن عبد الرحمن ، عن جده عرفجة . (د)

* * *

٢٩٧٧ – تقريب (٣٠١٠) وفيه : « مات بعد الستين » . تهذيب الكمال رقم (٢٩٥٩)

(١) د : (٢٩٤/٥ – ٢٩٥) (٣٥) كتاب الأدب (١٠٣) باب فى الرجل ينبطح على بطنه . من طريق يحيى بن أبى كثير ، عن أبى سلمة ، عن ابن طخفة ، عن أبيه – الحديث (٥٠٤٠)

جه : (٢٤٨/١) (٤) كتاب المساجد (٦) باب النوم فى المسجد ، من طريق يحيى بن أبى كثير – به (٧٥٢)

وفى (١٢٢٧/٢) (٣٣) كتاب الأدب (٢٧) باب النهى عن الاضطجاع على الوجه . من طريق يحيى بن أبى كثير ، عن قيس بن طخفة ، عن أبيه – الحديث (٣٧٢٣) .

● طرفة الحضرمى ، صاحب ابن أبى أوفى ، مقبول . من الخامسة ، لم يقع مسمى فى رواية أبى داود (د) / تقريب رقم (٣٠١٢)

٢٩٧٨ – تقريب (٣٠١١) وفيه : « مجهول . من الرابعة » . تهذيب الكمال رقم (٢٩٦٠)

● طريف بن سلمان ، ويقال بالعكس ، أبو العاتكة ، يأتى فى الكنى – إن شاء الله تعالى .

٢٩٧٩ – طـريف بن شهاب ، وقيل : ابن سعد ، وقيل : ابن سفيان ، أبو سفيان السَّعدى الأشلّ : عن الحسن ، وأبى نَضْرَة العَبْدِىّ ، وغيرهما. وعنه «فه » والثورى ، وشريك ، وجماعة . وهَّاه أحمد ، وغير واحد . (فه . ت . هـ)

٢٩٨٠ – طـريف بن مُجَالد السَّلَمِىّ ، أبو تميمة الهُجَيمِىّ البصرى : عن أبى هريرة ، وأبى موسى ، وجابر بن سَمُرَة ، وابن عمر ، وعدة . وعنه قتادة ، وخالد الحَذَّاء ، وجماعة . وثقه ابن معين ، وغيره . (أ . خ . ٤)

* * *

٢٩٨١ – طُعْمَـة بن عمرو الجعفرى العامرى الكوفى : عن يزيد بن الأصم ، ونافع ، وغيرهما . وعنه سَلْم بن قُـتَيْبَة ، ووكيع ، وأبو نُعَـيم ، وآخرون . وثقه ابن معين . ومات سنة تسع وستين ومائة . (أ . د . ت)

* * *

٢٩٨٢ – الطفيـل بن أُبَىّ بن كعب الأنصارى المدنى : عن أبيه ، وعمر ، وابن عمر . وعنه سعيد بن عِلاَقة ، وإسحاق بن عبد الله بن أبى طلحة ، وغيرهما . وثقه العِجْلِىّ ، وابن سعد . (فع . أ . ت . هـ)

٢٩٧٩ – تقريب (٣٠١٣) وفيه : « ضعيف . من السادسـة » . تهذيب الكمال رقم (٢٩٦١)

٢٩٨٠ – تقريب (٣٠١٤) وفيه : « ثقة . من الثالثة . مات بعد سنة سبع وتسعين أو قبلها أو بعدها » . تهذيب الكمال رقم (٢٩٦٢)

٢٩٨١ – تقريب (٣٠١٥) وفيه : « صدوق عابد . من السابعة » .

– تهذيب الكمال رقم (٢٩٦٣)

● طغفة الغفارى ، تقدم فى طخفة . [٢٩٧٧]

٢٩٨٢ – تقريب (٣٠١٧) وفيه : « ثقـة ، يقال : ولد فى عهد النبى – ﷺ – من الثانية » . تهذيب الكمال رقم (٢٩٦٥)

٢٩٨٣ – الطفيــل بن الحارث الأَزْدِىّ : عن عائشة . وعنه الزهرى ؛ كذا وقع فى بعض الروايات ، وفى بعضها قال الزهرى : حدثنى عوف بن مالك بن الطفيل ، وفى بعضها قال : حدثنى عوف بن الحارث بن الطفيل ، عن عائشة ، **وهذه الرواية هى الصواب** . والطفيل هو ابن سخبرة ، وسيذكر قريبًا . (أ)

٢٩٨٤ – الطفيــل بن أخى جُوَيْرِيَة : عن خالته جويرية أم المؤمنين . وعنه أم عثمان خالة جابر . ليس بمشهور . (أ)

٢٩٨٣ – الإكمال رقم (٤٠١) وزاد فيه : « والطفيل بن سخبرة ، يقال فيه : ابن عبد الله ابن سخبرة ؛ وهو أخو عائشة لأمها » .

– تعجيل المنفعة ص (١٣٤) رقم (٤٨٨) وعقب بقوله : هكذا ترجم له الحسينى ، ثم ذكر بعد ترجمة الطفيل بن سخبرة القرشى : وهو ابن عبد الله بن سخبرة الأزدى ، وهو أخو عائشة لأمها ، له صحبة ورواية ، وعنه ربعى بن حراش والزهرى . وهذا الذى ذكره ليس فى المسند منه شيء ، وأغفل ما وقع فى المسند فى الجزء الثانى من البصريين طفيل بن سخبرة . ثم ساق من طريق عبد الملك ابن عمير ، عن ربعى بن حراش ، عن طفيل بن سخبرة أنه رأى فيما يرى النائم رهطًا من اليهود ، الحديث فى ذكر عزير والمسيح ، وقول ما شاء الله وشئت . وهذا الحديث أخرجه أيضًا ابن ماجة من هذا الوجه . وذكر الطفيل فى الصحابة : ابن حبان وابن السكن وابن قانع . وقال الواقدى : هو أخو عائشة لأمها ، كان عبد الله بن الحارث بن سخبرة الأزدى قدم مكة ، فحالف أبا بكر الصديق ، ومات بمكة ، فخلف أبو بكر على امرأته أم رومان ، فولدت له عبد الرحمن وعائشة ، قلت : فعلى هذا ؛ يكون الطفيل هذا من قال فيه ابن سخبرة نسبه إلى جده ، وهو صحابى أسن من أنس بن عبد الرحمن بن أبى بكر ، وأما الراوى عن عائشة فهو ولده أو ولد ولده . وعلى كل تقدير فهذه الترجمة ليست من شرط هذا الكتاب ، ولا انفرد بها أحمد ؛ لأنه لم يخرج لهذا إلا هذا الحديث . وقد أخرجه ابن ماجة . وعنده من أهل هذا النسب عوف بن الحارث بن الطفيل عن عائشة حديثًا أخرجه أحمد وابن ماجة . أيضًا فى محقرات الذنوب ، وآخر أخرجه البخارى عن عائشة وغيرها فى قصة غضبها من ابن الزبير ، وحلفها أن لاتكلمه . وهو يؤيد ما قبله أن الرواة اختلفوا فى تسمية رضيع عائشة وأخيها من أمها ، وأن أباها من الرضاعة ، وهو زوج أمها ، هو الذى يسمى الطفيل .

● الطفيل بن الحارث بن المطلب القرشى ، شهد بدرًا ، وأحدًا ، وتوفى سنة اثنتين وثلاثين ، عن سبعين سنة / تمييز / [الإكمال رقم (٤٠٢) وزاد بعد قوله : وأُحدًا : « والمشاهد كلها »]

٢٩٨٤ – تعجيل المنفعة ص (١٣٥) رقم (٤٨٩) وزاد : « ولا أم عثمان [أى ليست بمشهورة كذلك] ، والحديث ضعيف مع ذلك ، لضعف جابر (الجعفى) » . – الإكمال رقم (٤٠٣) .

٢٩٨٥ – الطُّفَيْل بن سَخْبَرة القرشي ، وهو ابن عبد الله بن سَخْبَرة الأَزْدِيّ ، وهو أخو عائشة لأمها : له صحبة ، ورواية حديث . وعنه رِبْعِي ابن حِراش ، والزهرى . (أ . هـ)

* * *

٢٩٨٦ – طلحة بن أبي حفصة ، ويقال : ابن أبي خَصَفة : عن نافع بن عبد الحارث . وعنه عبد الله بن كثير البلوى . مجهول . (فع)

٢٩٨٧ – طلحة بن خِراش بن عبد الرحمن الأنصارى السلمى المدنى : عن جابر بن عبد الله ، وغيره . وعنه موسى بن إبراهيم بن كثير ، والدَّرَاوَرْدِيّ ، وجماعة . وثقه ابن حبان . (ت . هـ)

٢٩٨٨ – طلحة بن زيد القرشي الرَّقِّي : عن هشام بن عروة ، وجعفر الصادق ، وعدة . وعنه إسماعيل بن عياش ، وبقية ، وآخرون . قال أحمد ، وابن المدينى : كان يضع الحديث . (هـ)

٢٩٨٩ – طلحة بن سَحَاج : عن ورقاء بنت هُدَّاب . وعنه أبو عامر العقدى ، وعبد الصمد ، وغيرهما . وثقه ابن حبان . (أ)

٢٩٨٥ – تقريب (٣٠١٨) . تهذيب الكمال رقم (٢٩٦٦)
– وانظر رقم (٢٩٨٣) من هذا الكتاب .

٢٩٨٦ – تعجيل المنفعة ص (١٣٥) رقم (٤٩٠) وزاد : ذكره ابن حبان فى (الثقات) فقال : الحضرمى يروى عن عمر ، ذكره فى الطبقة الأولى . وحكى الخلاف فى ضبط أبيه . وقال البخارى : ابن أبى حفصة بمهملة ثم فاء ساكنة الحضرمى ، روى ابن أبى حسين ، عن عبد الله بن كثير ، عنه ، عن عمر ، منقطع .

٢٩٨٧ – تقريب (٣٠١٩) وفيه : « صدوق . من الرابعة » [ت – س – ق]
– تهذيب الكمال رقم (٢٩٦٧) (ت – سى – ق)

٢٩٨٨ – تقريب (٣٠٢٠) وفيه : « متروك . من الثامنة » قال أحمد وعلى وأبو داود : كان يضع الحديث .

٢٩٨٩ – تعجيل المنفعة ص (١٣٥) رقم (٤٩١) وقال فى ضبط اسم أبيه : أبوه بفتح الشين المعجمة وتشديد الجيم وآخره حاء مهملة ، ولم يذكر ابن أبى حاتم فيه جرحًا ، وسيأتى بيان الاختلاف فى اسم والد ورقاء فى ترجمة ورقاء فى النساء .

وما أثبتناه « سحاج » هو ما فى المخطوط ، وهو ما فى ذيل الكاشف (ص ١٤٦) . أما فى التعجيل والإكمال فقط ضبطت « شجاح » . والله أعلم .

١٠٧/أ **٢٩٩٠ – طلحــة بن أبى سعيد الإسكندرانى** ،/ أبو عبد الملك المصرى : عن سعيد المَقْبُرِىّ ، وغيره . وعنه الليث ، وابن وهب ، وجماعة . وثقه أبو زرعة ، وغيره . (أ . خ . ن)

٢٩٩١ – طلحــة بن عبد الله بن عبد الرحمن بن أبى بكر الصديق : عن أبيه . وعنه ابناه ؛ شعيب ، ومحمد ، وغيرهما . وثقه ابن حبان . (أ . ن . هـ)

٢٩٩٢ – طلحــة بن عبد الله بن عثمان التيمى المدنى : عن عائشة . وعنه أبو عمران الجونى ، وغيره . وثقه ابن حبان . (أ . خ . د . ن)

٢٩٩٣ – طلحــة بن عبد الله بن عوف الزهرى المدنى ، قاضيها : عن عمه عبد الرحمن ، وعثمان ، وسعيد بن زيد ، وابن عباس ، وغيرهم . وعنه الزُّهْرِىّ ، وأبو الزِّنَاد ، وجماعة . وثقه ابن معين ، وغير واحد . وقال العِجْلِىّ : هو أحد الطَّلْحات الموصوفين بالجود . وقال ابن سعد : ثقة كثير الحديث ، توفى بالمدينة سنة سبع وتسعين ، وهو ابن اثنتين وسبعين سنة . (فع . أ . خ . ٤)

٢٩٩٤ – طلحــة بن عبد الملك الأَيْلِىّ : عن القاسم بن محمد ، وغيره . وعنه « ط » ، ويحيى القطان ، وجماعة . وثقه « د ، ن » ويحيى ، وغيرهم . (فع . ك . أ . خ . ٤)

٢٩٩٠ – تقريب (٣٠٢١) وفيه : « ثقة ، مقلّ . من السابعة . مات سنة سبع وخمسين ومائة » .
– تهذيب الكمال رقم (٢٩٦٩)

● طلحة بن عبد الله بن خلف المعروف بطلحة الطَّلْحَات .

ترجم له المزى ، وقال ابن حجر فى التقريب : « من الثالثة . لم يثبت أن أبا داود روى له » . ولهذا لم يأت به الحسينى هنا ، والله تعالى أعلم .

٢٩٩١ – تقريب (٣٠٢٣) وفيه : « مقبول . من الثالثة » . [قد – س – ق]
– تهذيب الكمال رقم (٢٩٧١) (قد – س – ق)

٢٩٩٢ – تقريب (٣٠٢٤) وفيه : « ثقة . من الثالثة » . تهذيب الكمال رقم (٢٩٧٢)

٢٩٩٣ – تقريب (٣٠٢٥) وفيه : « ثقة مكثر فقيه . من الثالثة » .
– تهذيب الكمال رقم (٢٩٧٣)

٢٩٩٤ – تقريب (٣٠٢٦) وفيه : « ثقة . من السادسة » . تهذيب الكمال رقم (٢٩٧٤)

٢٩٩٥ – طلحة بن عبيد الله بن عثمان القرشي التيمي ، أبو محمد المدنى ، أحد العشرة المشهود لهم بالجنة ، شهد أحدًا ، وغيرها من المشاهد مع رسول الله ﷺ ، وضرب له النبى ﷺ يوم بدر بسهمه وأجره ، وسماه طَلْحَة الخَيْر ، وطلحة الجود ، وطلحة الفياض : روى عن النبى ﷺ ، وعن أبى بكر ، وعمر . وعنه بنوه : موسى ؛ وعيسى ، ويحيى ، وعمران ، وإسحاق ، وقيس بن أبى حازم ، وأبو عثمان النهدى ، وعدة . قال قيس بن أبى حازم : رأيت يد طلحة شَلَّاء وقى بها رسول الله ﷺ يوم أحد . وقال ابن سعد : قتل طلحة يوم الجمل لعشرة خلون من جمادى الآخرة سنة ست وثلاثين ، وكان يوم قُتل ابن أربع وستين سنة . وقال العجلى : يقال إن مروان قتله .

أخبرنا أبو الحسن على بن عمر المقدمى ، غير مرة ، أنا الخطيب أبو أحمد محمد ابن الحسين القروثى ، أنا محمد بن أسعد العَطارى ، أنا الحسين بن مسعود البغوى ، أنا محمد بن محمد الشيرازى ، أنا زاهر بن أحمد ، أنا إبراهيم بن عبد الصمد ، أنا أبو مُصْعَب ، عن مالك ، عن عمه أبى سهيل نافع ، عن أبيه ، سمع طلحة بن عبيد الله يقول : جاء رجل إلى النبى ﷺ من أهل نجد ثائر الرأس ، يسمع دوى صوته ، ولا نفقه ما يقول ، حتى دنا ، فإذا هو يسأل عن الإسلام ، فقال رسول الله ﷺ : « خمس صلوات فى اليوم والليلة » ، فقال : هل على غيرهن ؟ قال : « لا . إلا أن تَطَوَّع » . قال رسول الله ﷺ : « وصيام شهر رمضان » ، فقال : هل على غيره ؟ قال : « لا . إلا أن تطوع » . قال : وذكر له رسول الله ﷺ : « الزكاة » فقال له : هل علىّ غيرها ؟ قال : « لا . إلا أن تطوع » . قال : فأدبر الرجل وهو يقول : والله لا أزيد على هذا ، ولا أنقص منه . فقال رسول الله ﷺ : « أفلح الرجل إن صدق » . متفق عليه من حديث مالك [(١)] . (ع)

٢٩٩٥ – تقريب (٣٠٢٧) . تهذيب الكمال رقم (٢٩٧٥)

(١) ط : (١/١٧٥ رقم ٩٤) خ : (١/٣١ – ٣٢ – رقم ٤٦) م : (١/٤٠ – ٤١ – رقم ١١/٨)

٢٩٩٦ – طلحــة بن عبيد الله بن كَرِيز بن جابر الخُزَاعِيّ : عن الحسن ، وابن عمر ، وأبى الدرداء ، وعائشة ، وغيرهم . وعنه مالك ، وابن إسحاق ، وحماد ابن سلمة ، وجماعة . وثقه أحمد ، والنسائى . (ك . أ . م . د)

٢٩٩٧ – طلحــة بن عمرو بن عثمان الحضرمى المكى : عن عطاء ، ونافع ، وسعيد بن جبير ، وجماعة . وعنه وكيع ، وأبو نُعَيْم ، وخَلْق . وقال أحمد : لا شئ ، متروك الحديث . وقال « خ » : مات سنة اثنتين وخمسين ومائة ، ليس بشئ . (فع . هـ)

٢٩٩٨ – طلحــة بن عَمْرو النصرى ، أحد أصحاب الصُّفَّة : له صحبة ، ورواية ، حديثُه عند حرب بن أبى الأسود . قال ابن حبان : سكن البصرة حديثه عند أهلها . (أ)

٢٩٩٩ – طلحــة بن مالك الخُزَاعِى : عداده فى الصحابة . روى حديثه سليمان بن حرب ، عن محمد بن أبى رزين ، عن أمه ، عن أم الحُرَيْر ، عن مولاها [(١)] مرفوعا : « من أشراط الساعة هوان العرب » [(٢)] . (ت)

٢٩٩٦ – تقريب (٣٠٢٨) وفيه : « ثقة . من الثالثة » . تهذيب الكمال رقم (٢٩٧٦)

● طلحة بن عبيد الله العقيلى : عن الحسين بن على . وعنه زيد بن أسلم ، وغيره / تمييز / هامش [تقريب : مجهول . من الرابعة . رقم ٣٠٢٩ – تهذيب الكمال رقم ٢٩٧٧]

٢٩٩٧ – تقريب (٣٠٣٠) وفيه : « متروك . من السابعة . مات سنة اثنتين وخمسين ومائة » .
– تهذيب الكمال رقم (٢٩٧٨)

٢٩٩٨ – تعجيل المنفعة ص (١٣٥) رقم (٤٩٢) وفيه « البصرى » .. بدل النصرى .
– الإكمال رقم (٣٩٩) . وحديثه فى المسند (٤١٣/٥ رقم ١٥٩٨٨) .

٢٩٩٩ – تقريب (٣٠٣٣) . تهذيب الكمال رقم (٢٩٨١) .

(١) فى المخطوط « عن أبيه ، عن أم الحرير ، عن مولاها » ، وفى تهذيب الكمال والترمذى « عن أمه عن أم الحرير » وما أثبتناه منها ؛ لأنه الصواب – إن شاء الله تعالى . وى ترجمة « أم الحرير » من التذكرة ذكر أنه قد روى عنها محمد بن أبى رزين ، عن أمه ، عنها – والله تعالى أعلم .

(٢) ت : (٦٨١/٥) (٥٠) كتاب المناقب (٧٠) باب مناقب فى فضل العرب من طريق يحيى ابن موسى ، عن سليمان بن حرب – به (٣٩٢٩) وقال أبو عيسى : هذا حديث غريب .

٣٠٠٠ – طلحة بن مُصَرِّف بن عمرو بن كعب الهَمْدَانِيّ اليامى الكوفى : عن عبد الله بن أبى أوفى ، وأنس ، ومُرَّة الطيب ، وسعيد بن جبير ، وعدة . وعنه « فه » وابنه محمد بن طلحة ، وأبو إسحاق السَّبِيعى ، والأعمش ، ومنصور ، وشعبة ، وخلق . وثقه ابن معين ، وأبو حاتم ، والعجلى . وقال ابن إدريس : كانوا يسمونه : سيد القُرَّاء . وقال أبو نعيم : مات سنة اثنتى عشرة ومائة . (فه . أ . خ . م . ٤)

٣٠٠١ – طلحة بن نافع القرشى مولاهم ، أبو سفيان الإِسكاف : عن أبى أيوب ، وابن عباس ، وجابر ، وابن عمر ، وابن الزبير ، وأنس ، وغيرهم . وعنه الأعمش فأكثر ، وحُصَيْن بن عبد الرحمن ، وابن إسحاق ، وجماعة . وثقه ابن حبان . وقال أحمد والنسائى : ليس به بأس . ووَهَّاه ابن معين . (أ . خ . م . ٤)

٣٠٠٢ – طلحة بن يحيى بن طلحة بن عبيد الله التيمى ، نزيل الكوفة : عن أبيه ، وأعمامه ؛ إسحاق ، وموسى ، وعيسى ، وعائشة ، وأبى بُرْدَة ، وجماعة . وعنه السُّفْيَانَان ، وأبو الأحوص ، ويحيى القَطَّان ، وخلق . وثقه ابن معين ، والعِجْلِيّ ، وغيرهما . وقال « خ » : منكر الحديث . وقال الواقدى : مات سنة ثمان وأربعين ومائة . (فع . أ . م . ٤)

٣٠٠٣ – / طلحة بن يحيى بن النعمان بن أبى عَيَّاش الزُّرَقى الأنصارى ١٠٧/ب المدنى ، نزيل بغداد : عن محمد بن أبى بكر المُقَدَّمِيّ ، ويونس بن يزيد الأيلى ،

٣٠٠٠ – تقريب (٣٠٣٤) وفيه : « ثقة قارئ فاضل . من الخامسة » .
– تهذيب الكمال رقم (٢٩٨٢)

٣٠٠١ – تقريب (٣٠٣٥) وفيه : « صدوق . من الرابعة » . تهذيب الكمال رقم (٢٩٨٣)

٣٠٠٢ – تقريب (٣٠٣٦) وفيه : « صدوق . يخطئ . من السادسة » .
– تهذيب الكمال رقم (٢٩٨٤)

٣٠٠٣ – تقريب (٣٠٣٧) وفيه : « صدوق يهم . من السابعة » .
– تهذيب الكمال رقم (٢٩٨٥)

وغيرهما . وعنه محمد بن عباد المكى ، وعثمان بن أبى شيبة ، وجماعة . وثقه ابن معين ، وابن حبان . وضعفه أبو حاتم ، وغيره . وقال أحمد : مُقَارِبُ الحديث . (خ . م . د . ن . هـ)

٣٠٠٤ – طلحة بن يزيد الأنصارى ، أبو حمزة الكوفى : عن زيد بن أرقم ، وحذيفة ؛ وقيل : عن رجل عنه . وعنه عَمْرو بن مُرَّة فقط . وثقه ابن حبان . (أ . خ . ٤)

٣٠٠٥ – طلحة الأيامى : عن أبيه ، عن جَدِّى مسح الرأس . وعنه لَيْث بن أبى سُلَيْم . قيل : إنه طلحة بن مُصَرِّف ، والأشبه أنه غيره . (أ . د)

* * *

٣٠٠٦ – طَلْق بن حبيب العَنَزِىّ البصرى : عن جابر ، وابن عباس ، وابن الزبير ، وغيرهم . وعنه الأعمش ، ومنصور ، وأيوب ، وطاوس ، وخلق . قال أبو حاتم : صدوق يَرَى الإِرْجَاء . وقال غيره : قتله الحجاج . (أ . م . ٤)

٣٠٠٧ – طلق بن على بن المنذر الحَنَفِىّ ، أبو محمد اليَمَامِىّ : أحد الوفد الذين عملوا مع النبى ﷺ فى بناء المسجد ، نزل الرقة . وروى عنه ابنه قيس ، وبنته خَلْدة ، وعبد الله بن بدر ، وغيرهم . (فه . أ . ٤)

٣٠٠٤ – تقريب (٣٠٣٨) وفيه : « وثقه النسائى . من الثالثة » . تهذيب الكمال ، رقم (٢٩٨٦)

٣٠٠٥ – تقريب (٣٠٣٩) وفيه : « قيل هو ابن مصرّف ، وإلا فمجهول . من السادسة » . – تهذيب الكمال رقم (٢٩٨٧)

٣٠٠٦ – تقريب (٣٠٤٠) وفيه : « صدوق عابد ، رمى بالإرجاء . من الثالثة . مات بعد التسعين . [بخ – م – ٤] تهذيب الكمال رقم (٢٩٨٨)

٣٠٠٧ – تقريب (٣٠٤٢) . تهذيب الكمال رقم (٢٩٩٠)

٣٠٠٨ – طلـق بن غَنَّام بن طَلْق بن معاوية النَّخَعِي ، أبو محمد الكوفى ، وكاتب شَرِيك القاضى : روى عنه ، وعن شيبان ، وزائدة ، ومالك بن مِغْوَل ، وطائفة . وعنه « أ ، خ » وأبو بكر بن أبى شيبة ، وأبو كريب ، وعباس الدُّورِىّ ، وخلق . وثقه ابن حبان ، وغيره . ومات سنة إحدى عشرة ومائتين . (أ . خ . ٤)

٣٠٠٩ – طلـق بن معاوية النَّخَعِىّ الكوفى : عن القاضى شُرَيْح ، وأبى زرعة ابن عمرو بن جرير . وعنه حفيده حفص بن غِيَاث ، وجرير بن عبد الحميد ، والثَّوْرِىّ ، وشَرِيك ، وجماعة . وثقه ابن حبان . (م . ن)

* * *

٣٠١٠ – طَلِيـق بن عمران بن حصين الخُزَاعِىّ : عن عِمْرَان ، وأبى بُرْدَة بن أبى موسى . وعنه ابنه خالد ، وسليمان التَّيْمِىّ ، وجماعة . وثقه ابن حبان . (هـ)

٣٠١١ – طَلِيـق بن قيس الحنفى الكوفى : عن ابن عباس ، وأبى الدَّرْدَاء ، وأبى ذر . وعنه أخوه أبو صالح الحَنَفِىّ ، وعبد الله بن الحارث الزُّبَيْدِىّ . وثقه « ن » ، وأبو زرعة . (أ . د . ت . هـ)

٣٠١٢ – طَلِيـق بن محمد بن السَّكَن الواسطى ، أبو سهل البزاز :

٣٠٠٨ – تقريب (٣٠٤٣) وفيه : « ثقة . من كبار العاشرة » . تهذيب الكمال رقم (٢٩٩١)

٣٠٠٩ – تقريب (٣٠٤٤) وفيه : « تابعى كبير مُخَضْرَم ، مقبول » . [بخ – م – س]

● طلق بن معاوية بن يزيد : عن الثورى . وعنه جرير بن عبد الحميد أيضا . وثقه ابن حبان / تمييز / [تقريب : مجهول . من السابعة رقم ٣٠٤٥ . تهذيب الكمال رقم ٢٩٩٣]

٣٠١٠ – تقريب (٣٠٤٦) وقد ضبطها بالتصغير (طُلَيْق) « مقبول . من السادسة » .
– تهذيب الكمال رقم (٢٩٩٤)

٣٠١١ – تقريب (٣٠٤٧) وفيه : « ثقة . من السادسة » . تهذيب الكمال رقم (٢٩٩٥)

٣٠١٢ – تقريب (٣٠٤٨) وفيه : « ثقة . من كبار الحادية عشرة » .
– تهذيب الكمال رقم (٢٩٩٦)

● طهفة الغفارى – تقدم فى طخفة . [٢٩٧٧]

عن أبى معاوية الضرير ، وابن نُمَيْر ، وغيرهما . وعنه « ن » ، وابن خزيمة ، وجماعة . وثقه ابن حبان ، وقال : استقامته فى الحديث استقامة الأَثْبات . (ن)

* * *

٣٠١٣ – طَـوْد بن عبد الملك القيسى البصرى : عن أبيه . وعنه ابن المبارك . مجهول . وقال ابن حبان فى الثقات : يروى المقاطيع . (ن)

* * *

٣٠١٤ – طَيَّـاف الإسكندرانى : عن ابن شراحيل بن بلال ، عن أبيه . وعنه الهيثم بن خارجة . مجهول كشيخه . (أ)

* * *

٣٠١٥ – طيـب بن محمد اليمامى : عن عطاء بن أبى رباح . وعنه أيوب فى « لَعْن المُتَرَجِّلات » . ضعفه العقيلى . ووثقه ابن حبان . (أ)

* * *

٣٠١٣ – تقريب (٣٠٤٩) وفيه : « مقـبول . من السابعة » . تهذيب الكمال رقم (٢٩٩٧)

٣٠١٤ – تعجيل المنفعة ص (١٣٥) رقم (٤٩٤) . الإكمال رقم (٤٠٤) .
وحديثه فى المسند (٤٣٦/٥ رقم ١٦٠٦٦)

٣٠١٥ – تعجيل المنفعة ص (١٣٥) رقم (٤٩٥) وزاد : أخرج البخارى حديثه عن قتيبة ، عن أيوب بن النجار ، فقال : لا يصح . ثم أخرج من طريق عمرو بن دينار ، عن عطاء ، قال : سمعت ابن عمر ، سمعت النبى ﷺ : « وليس منا من تشبه من النساء بالرجال » .
– الإكمال رقم (٤٠٥) وقد زاد : « عن عطاء ، عن أبى هريرة » . وزاد أيضًا : وقال أبو حاتم : « لا يعرف » ونقلها ابن حجر فى التعجيل . وحديثه فى المسند (١٣٣/٣ رقم ٧٨٦٠)
● ظالم بن عمرو ، أبو الأسود الدؤلى : يأتى فى الكنى – إن شاء الله تعالى .

حـرف الـظـاء

٣٠١٦ - ظُهَيْـر بن رافع بن عدى الأنصارى الحارثى المدنى : له صحبة ورواية . وعنه ابن أخيه رافع بن خَدِيج بحديث المزارعة . شهد العَقَبَة ، واختلف فى شهوده بدرًا . (أ . خ . م . ن . هـ)

* * *

● ظَلِيم ، أبو النجيب المصرى : يأتى فى الكنى - إن شاء الله تعالى .

٣٠١٦ - تقريب (٣٠٥١) وفيه : « شهد بدرًا » .

- تهذيب الكمال . رقم (٣٠٠٠) .

حـرف العيـن

٣٠١٧ – عَابِـس بن ربيعة النَّخَعِيّ الكوفى : عن عمر ، وعلى ، وعائشة . وعنه أولاده ؛ إبراهيم ، وعبد الرحمن ، وأسماء ، وإبراهيم النَّخَعِى ، وأبو إسحاق السَّبِيعِىّ . وثقه « ن » ، وابن سعد ، والعِجْلِىّ . (أ . خ . م . ٤)

* * *

٣٠١٨ – عازب بن الحارث بن عدى الأنصارى الحارثى ، والد البَرَاء : له ذكر فى مسند أبى بكر . قال ابن سعد : قالوا : وكان عازب قد أسلم أيضًا ، ولم يسمع له بذكر فى المغازى ، وقد سمعنا بحديثه فى الرجل الذى اشتراه منه أبو بكر . (أ)

* * *

٣٠١٩ – العاص بن عمر الطُّفَاوِىّ ، قال : خرج أبو الغادية وحبيب بن الحارث [(١)] إلى رسول الله ﷺ مهاجرين [(٢)] . وعنه محمد بن عبد الرحمن الطفاوى [(٣)] . (عب)

* * *

٣٠١٧ – تقريب (٣٠٥٢) وفيه : « ثقة ، مخضرم . من الثانية» . تهذيب الكمال رقم (٣٠٠١)

٣٠١٨ – تعجيل المنفعة ص (١٣٦) رقم (٤٩٦) وعقب بقوله : « وهو – أى حديثه – دال على إسلامه . والحديث المذكور فى الصحيحين وهو على شرط المزى ، فإنه يذكر مثله أحيانًا ؛ لما فيه من حكاية البراء عن أبيه ، ولعله أغفله كما أغفل كثيرًا من نظائره » . الإكمال رقم (٤٠٦) .

٣٠١٩ – تعجيل المنفعة ص (١٣٦) .

(١) زاد ابن حجر : « وأم الغادية » (٢) زاد ابن حجر : « فأسلموا ... الحديث »

(٣) زاد ابن حجر : قال : سمعت العاص بن عمرو الطفاوى ، ذكره ابن أبى حاتم ولم يذكر فيه جرحًا ، وقال : سمع من عمته أم الغادية ، روى عنه تمام بن بزيع ، فأفاد أن له راويًا آخر . وذكره ابن حبان فى (الثقات) ، وقال : يعتبر حديثه من غير رواية تمام بن بزيع ، عنه .

● ذكر ابن حجر هنا فى تعجيل المنفعة (ص ١٣٦ رقم ٤٩٨)

العاص بن هشام المغيرة ، وهو مما استدركه الهيثمى وابن العراقى على الحسينى ، وقد بين ابن حجر فى كلام طويل أن هذا مات كافرًا يوم بدر ، وليس من الصحابة . والله أعلم .

١٠٨/أ **٣٠٢٠ – / عاصم بن بَهْدَلة** ، وهو ابن أبى النجود الأَسَدِىّ مولاهم ، المقرئ الكوفى ، أحد القُرَّاء السَّبْعَة الأعلام . قال أحمد : وغير واحد : بهدلة هو أبو النجود . وقال الفلَّاس ، وغيره : بهدلة اسم أمه : قرأ القرآن على أبى عبد الرحمن السُّلَمِىّ وزِرّ ابن حُبَيْش ، وحدث عنهما ، وعن أبى وائل ، وأبى صالح السَّمَّان ، وشَهْر بن حَوْشَب ، وطائفة . وعنه « فه » ، وعطاء بن أبى رَبَاح ، وشعبة ، والسفيانان ، والحَمَّادَان ، وزائدة ، وخلق . قال أحمد : كان رجلا صالحاً قَارِئًا للقرآن ، وأهل الكوفة يختارون قراءته ؛ وأنا أختار قراءته . وكان خَيِّرًا ثقة ، والأعمش أحفظ منه ، وكان شعبة يختار الأعمش فى تثبيت الحديث . ووثَّقَه العِجْلِىّ ، وغيره . وقال ابن سعد : كان كثير الخطأ فى حديثه ، مات سنة ثمان وعشرين ومائة . (فع . فه . أ . خ . م . ٤)

٣٠٢١ – عاصم بن حكيم : عن موسى بن على بن رباح ، وغيره . وعنه ابن وَهْب ، وضَمْرَة بن ربيعة . وثقه ابن حبان . (د)

٣٠٢٢ – عاصم بن حُمَيْد السَّكُونى الحِمْصِىّ : عن عمر ، ومعاذ ، وعائشة . وعنه أزهر الحرازىّ ، وراشد بن سعد ، وجماعة . وثقه الدارقطنى . (أ . د . ن . هـ)

٣٠٢٣ – عاصم بن رجاء بن حَيْوَة الكندى : عن أبيه ، ومكحول ، ووهب بن منبه ، وعدة . وعنه إسماعيل بن عياش ، ووكيع ، وأبو نعيم ، وغيرهم . وثقه ابن حبان . وقال ابن معين : صويلح . (أ . د . ت . هـ)

٣٠٢٠ – تقريب (٣٠٥٤) وفيه : « صدوق له أوهام ، حجة فى القراءة وحديثه فى الصحيحين مقرون . من السادسة » . تهذيب الكمال رقم (٣٠٠٢) .

٣٠٢١ – تقريب (٣٠٥٥) وفيه : « صدوق . من السابعة » [بخ – د]
– تهذيب الكمال رقم (٣٠٠٣) .

٣٠٢٢ – تقريب (٣٠٥٦) وفيه : « صدوق ، مخضرم . من الثانية » . [د – تم – س – ق]
– تهذيب الكمال رقم (٣٠٠٤) .

● عاصم بن حميد الحناط : عن سماك بن حرب ، وعنه ضرار بن صرد ، وغيره . وثقه أبو زرعة / تمييز / [تقريب : صدوق . من السابعة . رقم ٣٠٥٧ – تهذيب الكمال رقم ٣٠٠٥]

٣٠٢٣ – تقريب (٣٠٥٧) وفيه : « صدوق يهم . من الثامنة » . تهذيب الكمال رقم (٣٠٠٦) .

٣٠٢٤ – عاصم بن سفيان بن عبد الله الثقفى : عن أبيه ، وعمر ، وأبى ذر ، وأبى أيوب ، وأُبَىّ بن كعب ، وغيرهم . وعنه ابنه بشر ، وحفيده سفيان بن عبد الرحمن ، وعمرو بن شعيب . وثقه ابن حبان . (فع . أ . ٤)

٣٠٢٥ – عاصم بن سليمان الأحول ، أبو عبد الرحمن البصرى : عن أنس ، وعبد الله بن شرحبيل ، وعمرو بن سلمة ، ومعاذة العدوية ، والشعبى ، وخلق . وعنه « فه » ، وقتادة ، وشعبة ، والسفيانان ، وزائدة ، وحماد بن زيد ، وخلق . وثقه يحيى ، وأبو داود ، وابن المدينى ، والعجلى ، وغيرهم . وقال أحمد : حافظ ، ثقة . وقال ابن سعد : كان قاضيًا بالمدائن لأبى جعفر ، ومات سنة إحدى أو اثنتين وأربعين ومائة . (فع . فه . أ . خ . م . ٤)

٣٠٢٦ – عاصم بن سُوَيْد بن عامر الأنصارى المدنى ، القُبَائِىّ ، إمام مسجدها : عن أبيه ، ويحيى الأنصارى ، وغيرهما . وعنه أبو مصعب ، وعلى بن حُجْر ، وآخرون . وثقه ابن حبان .وقال أبو حاتم : روى حديثين منكرين . (ن)

٣٠٢٧ – عاصم بن شُمَيخ الغَيْلانِىّ ، أبو الفَرَجّل اليمامى : عن أبى سعيد الخُدْرِىّ . وعنه عِكْرِمَة بن عَمَّار ، وجَوَّاص . وثقه العِجْلِىّ ، وقال أبو حاتم : مجهول . (أ . د)

٣٠٢٤ – تقريب (٣٠٥٩) وفيه : « صدوق . من الثالثة » . تهذيب الكمال رقم (٣٠٠٧) .

٣٠٢٥ – تقريب (٣٠٦٠) وفيه : « ثقة . من الرابعة . لم يتكلم فيه إلّا القطان ؛ وكأنه بسبب دخوله فى الولاية » . تهذيب الكمال رقم (٣٠٠٨) .

● عاصم بن سليمان الكوزى البصرى ؛ عن هشام بن حسان ، ذكره ابن حبان / [المغنى : روى عن هشام بن عروة . روى بسند الصحيحين « الشرب على الريق يعقد الشحم » كذبه غير واحد] (٤٥٦/١ رقم ٢٩٨٢) .

٣٠٢٦ – تقريب (٣٠٦١) وفيه : « مقبول . من السابعة » . تهذيب الكمال رقم (٣٠٠٩) .

٣٠٢٧ – تقريب (٣٠٦٢) وفيه : « من الرابعة » . تهذيب الكمال رقم (٣٠١٠) .

٣٠٢٨ – عاصم بن شَنْتَم : عن أبيه ، عن النبى ﷺ فى صفة الصلاة . وعنه شقيق أبو ليث ، قاله همام بن يحيى عنه . ووقع عنه « د » : عن عاصم بن كليب ، عن أبيه . وقد تقدم التنبيه عليه فى ترجمة شقيق أبى ليث .

٣٠٢٩ – عاصم بن ضَمْرَة السَّلُولى الكوفى : عن على . وعنه حبيب بن أبى ثابت ، وأبو إسحاق السَّبِيعِىّ ، والحكم ، وجماعة . وثقه ابن المدينى ، والعِجْلِىّ . وضعفه ابن حبان . وقال خليفة : مات سنة أربع وسبعين . (فه . أ . ٤)

٣٠٣٠ – عاصم بن عبد العزيز بن عاصم الأشجعى : عن هشام بن عروة ، ويزيد بن أبى عبيد ، وعدة . وعنه ابن المدينى ، وإسحاق بن موسى الأنصارى ، وابن المثنى ، وجماعة . وثقه ابن معين . وضعفه النسائى ، وابن حبان . (ن . هـ)

٣٠٣١ – عاصم بن عبيد الله بن عاصم بن عمر بن الخطاب العدوى : عن أبيه ، وجابر ، وابن عمر ، والقاسم بن محمد ، وعدة . وعنه شعبة ، والسُّفْيَانَان ، وشريك ، ومالك ، وطائفة . ضعفه أحمد ، ويحيى ، وغير واحد . وقال أبو حاتم : ليس له حديث يعتمد عليه . (أ . د . ن . هـ)

٣٠٢٨ – سبقت فى ترجمة شقيق أبى ليث رقم (٢٧٨٧) . تهذيب الكمال رقم (٣٠١١) .

٣٠٢٩ – تقريب (٣٠٦٣) وفيه : « صدوق . من الثالثة » . تهذيب الكمال رقم (٣٠١٢) .

● هذه الترجمة من تعجيل المنفعة (ص ١٣٨) : **عاصم بن عبد الله بن سعد** مولى عمر بن الخطاب – رضى الله عنه – له ذكر فى (الموطأ) ، عن نافع ، عن صفية بنت أبى عبيد ، أن حفصة أم المؤمنين – رضى الله عنها – أرسلت بعاصم إلى أختها فاطمة ترضعه ، الحديث . وزاد الليث فى روايته عن نافع أن عبد الله بن سعد مولى عمر بن الخطاب ، ذكره ابن الحذاء . [ط : ٦٠٣/٢]

٣٠٣٠ – تقريب (٣٠٦٤) وفيه : « صدوق يهم . من الثامنة » . تهذيب الكمال رقم (٣٠١٣)

٣٠٣١ – تقريب (٣٠٦٥) وفيه : « ضعيف . من الرابعة . مات فى أول دولة بنى العباس ، سنة اثنتين وثلاثين » . [عخ – ٤]

– تهذيب الكمال رقم (٣٠١٤) (عخ – د – ت – سى – ق)

٣٠٣٢ - عاصم بن عدىّ بن الجَدّ بن العَجْلَان القُضَاعِىّ ، حليف الأنصار ، شهد أُحُدًا / ولم يشهد بَدْرًا ، كان رسول الله ﷺ استعمله على قُبَاء ، وأهل ١٠٨/ب العَالِية ، وضرب له بسهمه : روى عنه ابنه أبو البَدَّاح ، وسهل بن سعد ، والشعبى . وقال ابن الأثير : توفى سنة خمس وأربعين ، وهو ابن مائة وخمس عشرة ، وقيل : وعشرين سنة . (ك . أ . ٤)

٣٠٣٣ - عاصم بن على بن عاصم بن صُهَيب التيمى مولاهم ، أبو الحسين الواسطى : عن أبيه ، وأخيه الحسن ، وابن أبى ذئب ، وشعبة ، وطائفة . وعنه « خ » ، والدارمى ، وأبو حاتم ، وجماعة . قال أحمد : صحيح الحديث ، قليل الغلط . ووهّاه ابن معين . وكان يحضر مجلسه خلائق حزروا مرّة بعشرين ومائة ألف . وقال ابن سعد : مات سنة إحدى وعشرين ومائتين . (خ . ت . هـ)

٣٠٣٤ - عاصم بن عمر بن حفص بن عاصم بن عُمَرَ العُمَرِىّ المدنى : عن جعفر الصادق ، ونافع ، وزيد بن أسلم ، وطائفة . وعنه ابن وهب ، وأبو داود الطيالسى ، وآخرون . ضعفه أحمد ، ويحيى ، وغير واحد . وقال «ن » : متروك الحديث . (ت . هـ) .

٣٠٣٥ - عاصم بن عمر بن الخطاب العدوى المدنى : عن أبيه . وعنه ابناه ؛ حفص ، وعبيد الله ، وعروه بن الزبير . مات بالرَّبذة سنة سبعين . (أ . خ . م . د . ت . ن)

٣٠٣٢ - تقريب (٣٠٦٦) وفيه : « وفى الصحيح حكاية ابن عباس عنه قصة الملاعنة » .
- تهذيب الكمال رقم (٣٠١٥) .

٣٠٣٣ - تقريب (٣٠٦٧) وفيه : « صدوق ربما وهم . من التاسعة » .
- تهذيب الكمال رقم (٣٠١٦) .

٣٠٣٤ - تقريب (٣٠٦٨) وفيه : « ضعيف . من السابعة . وهو أخو عبيد الله العمرى » .
- تهذيب الكمال رقم (٣٠١٧) .

٣٠٣٥ - تقريب (٣٠٦٩) وفيه : « ولد فى حياة النبى - ﷺ » .
- تهذيب الكمال رقم (٣٠١٨) .

٣٠٣٦ – عاصم بن عمر بن عثمان : عن عروة . وعنه عمرو بن عثمان بن هانئ . وثقه ابن حبان . وهو مجهول . (هـ)

٣٠٣٧ – عاصم بن عمر بن على المُقَدَّمِىّ : عن أبيه ، وغيره . وعنه « عب » ، وغيره . قال ابن معين : صدوق . (عب)

٣٠٣٨ – عاصم بن عمر بن قتادة بن النعمان الأنصارى الظَّفَرِىّ المدنى : عن أبيه ، وجدته رُمَيْثَة ولها صحبة ، وعن جابر ، وأنس ، وعلى بن الحسين ، وطائفة . وعنه بكير بن الأشج ، وابن إسحاق ، وابن عَجْلَان ، وآخرون . وثقه « ن » ، وابن معين ، وأبو زرعة ، وابن سعد ، وقال : كان كثير الحديث عالمًا . مات بالمدينة سنة عشرين ومائة . (فع . أ . خ . م . ٤)

٣٠٣٩ – عاصم بن عمرو ، ويقال : ابن عمر حجازى : عن على . وعنه عمرو بن سليم الزُّرَقِىّ فقط . قال ابن المدينى : ليس بمعروف . (ت . ن) [1]

٣٠٤٠ – عاصم بن عمرو ، ويقال : ابن عوف البَجَلِىّ الكوفى : عن أبى أُمَامَة ، وغيره . وعنه الشعبى ، وأبو إسحاق السَّبِيعى ، وآخرون . ضعفه «خ » . ووثقه ابن حبان . (أ . هـ)

٣٠٣٦ – تقريب (٣٠٧٠) وفيه : « مجهول . من السابعة . وقيل : هو الذى بعده » . (أى عاصم بن عمر بن قتادة) . تهذيب الكمال رقم (٣٠١٩) .

٣٠٣٧ – تعجيل المنفعة ص (١٣٨) رقم (٥٠١) وزاد : « وقال عبد الله بن أحمد ، عن ابن معين : لا بأس به . وذكره ابن حبان فى الثقات ، وقال حدثنا عنه أبو يعلى » .

– الإكمال رقم (٤٠٨) .

٣٠٣٨ – تقريب (٣٠٧١) وفيه : « ثقة ، عالم بالمغازى . من الرابعة . مات بعد العشرين ومائة » .

– تهذيب الكمال رقم (٣٠٢٠) .

٣٠٣٩ – تقريب (٣٠٧٢) وفيه : « ثقة . من الثالثة » [ت – س]

– تهذيب الكمال رقم (٣٠٢١) . (ت – س)

(١) رمز له بـ (ت هـ) وما أثبتناه من تهذيب الكمال والتقريب والخلاصة .

٣٠٤٠ – تقريب (٣٠٧٣) وفيه : « صدوق ، رمى بالتشيع . من الثالثة » .

– تهذيب الكمال رقم (٣٠٢٢) .

٣٠٤١ – عاصم بن عمير العَنَزِىّ ، وهو ابن أبى عَمْرَة : روى عن أنس ، ونافع بن جُبَيْر . وعنه عَمْرو بن مُرَّة . وثقه ابن حِبَّان . (د . هـ)

٣٠٤٢ – عاصم بن كليب بن شهاب الجَرْمِىّ الكوفى : عن أبيه ، وأبى بُرْدَة ، وعلقمة بن وائل ، ومحمد بن كعب القُرَظِىّ ، وطائفة . وعنه « فه » ، وابن عَوْن ، وشعبة ، وزَائِدة ، والسُّفْيَانان ، وخلق . وثقه « ن » ، وابن معين ، وغيرهما . ومات سنة سبع وثلاثين ومائة . (فع . فه . أ . خ . م . ٤)

٣٠٤٣ – عاصم بن لَقِيط بن صَبِرَة العُقَيْلى ، حجازى : عن أبيه . وعنه إسماعيل بن كثير المكى . وثقه « ن » . (فع . أ . ٤)

٣٠٤٤ – عاصم بن لقيط بن عامر بن المُنْتَفِق العُقَيْلى ، وقيل : هو ابن صَبِرَة : روى عن أبيه حديثًا ، قاله عبد الرحمن بن عياش السَّمَعِىّ ، عن دَلْهَم بن الأسود ، عن أبيه ، عنه . (د)

٣٠٤٥ – عاصم بن محمد بن زيد بن عبد الله بن عمر العَدَوِىّ ، المدنى : عن أبيه ، وإخوته ؛ واقد ، وزيد ، وعمر ، وغيرهم . وعنه ابن عُيَيْنَة ، وأبو نعيم ، وطائفة . وثقه أحمد ، ويحيى ، وغيرهم . (أ . خ . م . ٤)

٣٠٤٦ – عاصم بن مخلد : عن أبى الأَشْعَث الصَّنْعَانى . وعنه قزعَة بن سويد . وثقه ابن حبان . (أ)

٣٠٤١ – تقريب (٣٠٧٤) وفيه : « مقبول . من الرابعة » . تهذيب الكمال رقم (٣٠٢٣) .

٣٠٤٢ – تقريب (٣٠٧٥) وفيه : « صدوق ، رمى بالإرجاء . من الخامسة » .
[خت – م – ٤] – تهذيب الكمال رقم (٣٠٢٤) . (خت – م – ٤)

٣٠٤٣ – تقريب (٣٠٧٦) وفيه : « ثقة . من الثالثة » [بخ – ٤]
– تهذيب الكمال رقم (٣٠٢٥) .

٣٠٤٤ – تقريب (٣٠٧٧) وفيه : « ثقة . من الثالثة » . تهذيب الكمال رقم (٣٠٢٦) .

٣٠٤٥ – تقريب (٣٠٧٨) وفيه : « ثقة . من السابعة » . تهذيب الكمال رقم (٣٠٢٧) .

٣٠٤٦ – تعجيل المنفعة ص (١٣٨) رقم (٥٠٢) وزاد : وقال ابن أبى حاتم عن أبيه : شيخ مجهول . وذكر الإمام أحمد أن الأشيب يعنى الحسن بن موسى خالف يزيد بن هارون ، فقال فى مسند شداد بن أوس : حدثنا يزيد بن هارون ، أنا قزعة بن سويد الباهلى ، عن عاصم بن مخلد ، عن أبى الأشعث ، =

٣٠٤٧ – عاصم بن المنذر بن الزبير بن العَوَّام الأَسَدِيّ : عن جدته أسماء بنت أبي بكر ، وعميه ؛ عبد الله ، وعُرْوَة ، وغيرهم . وعنه ابن عمه هشام بن عُرْوَة ، وحماد بن سلمة ، وغيرهما . وثقه ابن حبان . (أ . د . هـ)

٣٠٤٨ – عاصم بن النضر بن المُنْتَشِر التيمي ، أبو عُمَر البصري ، وقيل عاصم بن محمد بن النضر : عن معتمر ، وخالد بن الحارث . وعنه « م ، د » . وأبو يعلى ، وآخرون . وثقه ابن حبان . (م . د . ن)

١٠٩/أ **٣٠٤٩ – / عاصم بن هلال البارقي ، أبو النضر البصري** : عن قتادة ، وأيوب ، وعدة . وعنه أبو حفص الفَلَّاس ، وجماعة . ضعفه « ن » ، وابن معين . وقال « د » : ليس به بأس . (ن)

٣٠٥٠ – عاصم بن يوسف اليربوعي الكوفي : عن أبي شهاب الحنَّاط ، وأبي الأحوص ، وإسرائيل ، وعدة . وعنه أحمد بن أبي خيثمة ، والدَّارِمِيّ ، وجماعة . وثقه ابن حبان ، ومُطَيَّنٌ ، وقال : مات سنة عشرين ومائتين . (خ . ت . ن)

٣٠٥١ – عاصم العدوى ، كوفي : عن كعب بن عُجْرَة . وعنه الشَّعْبِيّ ، وأبو إسحاق السَّبِيعي . وثقه « ن » . (ت . ن)

= عن شداد بن أوس رفعه : « من قرض بيت شعر بعد العشاء الآخرة لم تقبل له صلاة » ، قال أحمد حدثناه الأشيب ، فقال : عن ابن عاصم ، عن أبي الأشعث . وذكره الذهبي في (الميزان) ، وأشار إلى أنه تفرد عن أبي الأشعث بالخبر المذكور ، وقد اجترأ ابن الجوزي فذكر الحديث في الموضوعات . ولم ينفرد عاصم به ، بل تابعه عبد القدوس بن حبيب ، ذكر ذلك الذهبي في ترجمته ، لكن عاصمًا أصلح من عبد القدوس ، فكأن عبد القدوس سرقه منه .

– الإكمال رقم (٤٠٩) . وحديثه في المسند (٦/٨٠ – رقم ١٧١٣٤)

٣٠٤٧ – تقريب (٣٠٧٩) وفيه : « صدوق . من الرابعة » . تهذيب الكمال رقم (٣٠٢٨) .

● عاصم بن أبي النجود : هو ابن بهدلة . تقدم = [٣٠٢٠] – هامش .

٣٠٤٨ – تقريب (٣٠٨٠) وفيه : « صدوق . من العاشرة » . تهذيب الكمال رقم (٣٠٢٩) .

٣٠٤٩ – تقريب (٣٠٨١) وفيه : « فيه لين . من السابعة » . تهذيب الكمال رقم (٣٠٣٠) .

٣٠٥٠ – تقريب (٣٠٨٢) وفيه : « ثقة . من كبار العاشرة » . تهذيب الكمال رقم (٣٠٣١) .

٣٠٥١ – تقريب (٣٠٨٣) وفيه : « من الثالثة » . تهذيب الكمال رقم (٣٠٣٢) .

٣٠٥٢ – عاصم : عن مولاته قريبة بنت محمد ، عن عائشة . وعنه شُعبة ، وهُشَيْم . وثقه ابن حبان ، وقال : كنيته أبو بكر ، سكن واسط . (أ)

* * *

٣٠٥٣ – عامر بن إبراهيم بن واقد الأصبهانى ، المؤذن : عن مُبَارَك بن فَضَالَة ، وحماد بن سلمة ، ومالك ، وطائفة . وعنه ابناه ؛ إبراهيم ، ومحمد ، وعمرو ابن على الفَلَّاس ، وآخرون . وثقه أبو داود الطَّيَالِسِىّ ، والفَلَّاس . ومات سنة إحدى ، أو اثنتين ومائتين . (ن)

٣٠٥٤ – عامر بن أبى أمية بن المغيرة المخزومى ، له صحبة ، أسلم يوم الفتح . قال ابن عبد البر : لا أحفظ له رواية عن النبى ﷺ : روى عن أخته أم سلمة . وعنه سعيد بن المسيب . (أ . ن)

٣٠٥٢ – تعجيل المنفعة ص (١٣٧ – ١٣٨) رقم (٤٩٩) وقد ساق هذه الترجمة هكذا : عاصم بن صهيب الواسطى التميمى ؛ مولى قريبة بنت محمد بن أبى بكر الصديق – رضى الله عنه – يكنى بأبى بكر ، وهو والد على بن عاصم المحدث المشهور ، روى عن مولاته قريبة ، عن عائشة – رضى الله عنها –. روى عنه سعيد ، وهشيم . وذكره ابن حبان فى (الثقات) ، وقال : سكن واسط ، وكنيته أبو بكر ، وقال ابن أبى حاتم : وهو والد على ، ولم يذكر فيه جرحًا ، قال : وسألت أبى عنه ، فقال : صالح . وذكره الحسينى مختصرًا جدًّا ، فقال : عاصم عن مولاته قريبة بنت محمد بن عبد الرحمن بن أبى بكر ، زاد فيه « عبد الرحمن » ، والأول هو الذى ذكره المزى فى ترجمة على بن عاصم . ووقع فى أواخر مسند عائشة : حدثنا روح ، ثنا شعبة ، عن أبى بكر بن عاصم مولى لقريبة بنت محمد بن أبى بكر . كذا فى نسخة ابن قريش ، وفى خط غيره كذلك ، وكان الصواب عن أبى بكر عاصم ، ليس فيه ابن ، وبعده حدثنا أبو داود ، عن عاصم مولى قريبة . [حم ٦/٢٤٢]

– الإكمال رقم (٤١٠) ويلاحظ أن ابن حجر علق على ما ذكره الحسينى فى الإكمال ؛ فإن قوله : « بن عبد الرحمن بن أبى بكر » ليس فى التذكرة ، وإنما هو فى الإكمال . والله أعلم .

٣٠٥٣ – تقريب (٣٠٨٥) وفيه : « ثقة . من التاسعة » . تهذيب الكمال رقم (٣٠٣٤) .

● عامر بن إبراهيم الأبناوى : عن فرج بن فضالة ، وغيره . وعنه ابن دنوقا / تمييز / .
[الإكمال لابن ماكولا ١/ ١٤١] .

● عامر بن أسامة ، أبو المليح الهذلى : يأتى فى الكنى / .

٣٠٥٤ – تقريب (٣٠٨٦) وفيه : « وروى عن أخته فقط » . تهذيب الكمال رقم (٣٠٣٥)

٣٠٥٥ – عامـر بن جَشِيب ، أبو خالد الحمصى : عن أبى أمامة ، وخالد ابن مَعْـدَان ، وغيرهما . وعنه الزُّبَـــيْدِى ، ومعاوية بن صالح ، وجماعة . وثقه ابن حبان . (أ . ن)

٣٠٥٦ – عامـر بن ربيعة بن كعب بن مالك العَنْزِىّ ، أبو عبد الله العَدَوِىّ ، أسلم قبل عمر ، وشهد بدرًا ، والمشاهد كلها مع النبى ﷺ : وروى عنه ، وعن أبى بكر ، وعمر . وعنه ابنه عبد الله ، وابن عمر ، وابن الزبير ، وأبو أمامة بن سهل . وقدم الجابية مع عمر ، وكان اللواء معه يومئذ . مات سنة اثنتين وثلاثين . (أ . خ . م . ٤)

٣٠٥٧ – عامـر بن زيد البكالى : عن عتبة بن عَبْدٍ السلمى . وعنه يحيى بن أبى كثير . ليس بالمشهور . (أ)

٣٠٥٨ – عامـر بن سعد بن أبى وقاص الزهرى المدنى : عن أبيه ، وعثمان ، والعباس ، وعائشة ، وأبى هريرة ، وأبى سعيد ، وجماعة . وعنه ابنه داود ، وابن أخته سعد بن إبراهيم ، وسالم أبو النَّضْر ، والزُّهْرِىّ ، وابن المنكدر ، وعمرو بن دينار ، وخلق . وثقه ابن حبان . ومات سنة ست وتسعين ، ويقال : سنة ثلاث ومائة . (ع)

٣٠٥٥ – تقريب (٣٠٨٧) وفيه : « وثقه الدارقطنى ، وقال : لم يسمع من أبى الدرداء . من الخامسة » . [مد – س] تهذيب الكمال رقم (٣٠٣٦)

٣٠٥٦ – تقريب (٣٠٨٨) وفيه : « مات ليالى قتل عثمان » . تهذيب الكمال رقم (٣٠٣٧) .

٣٠٥٧ – تعجيل المنفعة ص (١٣٨) وقد وقع فيه « عاصم » بدلًا من « عامر » وهو خطأ مطبعى ، ففى مخطوط فيض الله من التعجيل « عامر » (٥٤/ب) . وهو فى المحققة على الصواب .

قال ابن حجر فى تعجيل المنفعة (ص ١٣٨) : بل هو معروف ، ذكره البخارى فقال : سمع عتبة بن عبد . روى عنه أبو سلام حديثه فى الشاميين ولم يذكر فيه جرحًا ، وتبعه ابن أبى حاتم . وأخرج ابن حبان فى صحيحه من طريق أبى سلام عنه أحاديث صرح فيها بالتحديث ؛ ومقتضاه أنه عنده ثقة ، ولم أر له ذكرًا فى النسخة التى عندى من الثقات له ، فما أدرى هل أغفله ، أو سقط من نسختى ، ولا ترجم له ابن عساكر فى تاريخ دمشق . الإكمال رقم (٤١١)

٣٠٥٨ – تقريب (٣٠٨٩) وفيه : « ثقة . من الثالثة » . تهذيب الكمال رقم (٣٠٣٨) .

٣٠٥٩ – عامـر بن سعد البَجَلِي الكوفي : عن أبي مسعود الأنصاري ، والبَرَاء ، وأبي هريرة ، وجماعة . وعنه أبو إسحاق السَّبِيعي ، والعَيْزَار بن حريث ، وغيرهما . وثقه ابن حبان . (أ . م . د . ت . ن)

٣٠٦٠ – عامـر بن السِّمط التميمي السَّعْدِيّ ، أبو كِنَانَة الكوفي : عن أبي الغَرِيف الهَمْدَانِيّ ، وسلمة بن كُهَيْل . وعنه يزيد بن هارون ، وأبو الجَحَّاف ، وغيرهما . وثقه « ن » ، وغيره . (أ)

٣٠٦١ – عامـر بن شداد : عن عمرو بن الحَمِق ، عن النبي ﷺ بحديث : « من أَمَّنَ رجلًا على دمه فقتله [1] » . وعنه عبد الملك بن عمير . قاله قرة بن خالد ، عن عبد الملك ، والمحفوظ : عبد الملك عن رفاعة بن شداد ، عن عمرو بن الحَمِق ، قاله حماد بن سلمة ، وغير واحد . (ن)

٣٠٦٢ – عامـر بن شَـراحيل ، وقيل : ابن عبد الله بن شراحيل الشعبي ، أبو عمرو الكوفي ، أحد الأئمة الأعـلام : روى عن عمر ، وعلي ، وطلحة ، وسعد ، وسعيد ، والحسن ، والحسين ، وابن مسعود ، وابن عـمر ،

٣٠٥٩ – تقريب (٣٠٩٠) وفيه : « مقبول . من الثالثة » . تهذيب الكمال رقم (٣٠٣٩) .

٣٠٦٠ – تقريب (٣٠٩١) وفيه : « ثقة . من السابعة » . تهذيب الكمال رقم (٣٠٤٠) .

٣٠٦١ – سبق في التقريب في ترجمة رفاعة بن شداد . رقم (١٩٤٧) . تهذيب الكمال رقم (٣٠٤١) .

(١) س – الكبرى (٥/٢٢٥) (٧٨) كتاب السير (٩٩) باب فيمن أمن رجلًا وقتله ، من طريق قتيبة بن سعيد ، عن أبي عوانة ، عن عبد الملك ، عن رفاعة بن شداد ، عن عمرو بن الحمق الخزاعي ، قال : قال رسول الله – ﷺ : « من أمن رجلًا على دمه فقتله ؛ فإنه يحمل لواء غدر يوم القيامة » . رقم (٨٧٣٩) . [انظر ترجمة رفاعة بن شداد في رقم (١٩١٩) من هذا الكتاب] .

– ومن طريق عمرو بن علي ، عن يحيى ، عن حماد بن سلمة ، عن عبد الملك به بمعناه . (رقم ٨٧٤٠) .

– ومن طريق قرة بن خالد ، عن عبد الملك بن عمير ، عن عامر بن شداد ، عن عمرو بن الحمق به بمعناه (رقم ٨٧٤١) .

٣٠٦٢ – تقريب (٣٠٩٢) وفيه : « ثقة ، مشهور ، فقيه فاضل . من الثالثة » .

– تهذيب الكمال رقم (٣٠٤٢) .

وابن عباس ، وجابر ، وعائشة ، وأم سلمة ، ومعاوية ، وخلق من الصحابة ، والتابعين . وعنه « فه » ، وقتادة ، والأعمش ، وأبو إسحاق السَّبِيعى ، ومنصور ، وابن عون ، ومُجَالِد ، وخلق كثير . وثقه يحيى ، وأبو زرعة ، وغير واحد . وقال مكحول : ما رأيت أفقه من الشعبى . وقال العجلى : مرسله صحيح ، ولا يكاد يرسل إلا صحيحًا . وقال ابن معين : إذا حدّث عن رجل فسماه ، فهو ثقة ، يُحْتَجُّ بحديثه . مات سنة ثلاث - أو أربع ومائة . ويقال : إنه بلغ ثنتين وثمانين سنة . (فع . فه . أ . خ . م . ٤)

٣٠٦٣ - عامر بن شقيق بن جَمْرة الأَسَدِىّ : عن أبى وائل . وعنه شعبة ، والسُّفْيَانان ، وغيرهم . ضعفه يحيى ، وابن حبان . وقال «ن » : ليس به بأس . (أ . د . ت . هـ)

١٠٩/ب **٣٠٦٤ - / عامر بن شَهْر الهَمْدَانِى ، أبو الكَنُود الكوفى** : له صحبة ، ورواية . وعنه الشعبى ، وعطاء . استعمله النبى ﷺ على اليمن . (أ . د)

٣٠٦٥ - عامر بن صالح بن رُسْتَم المُزَنِىّ مولاهم ، أبو بكر بن أبى عامر ، الخَزَّاز البصرى : عن أبيه ، وأيوب بن موسى ، ويونس بن عبيد . وعنه خلف ابن هشام ، والفَلَّاس ، وجماعة . وثقه العِجْلِىّ ، وابن حبان . ووهّاه ابن معين . (أ . ت)

٣٠٦٦ - عامر بن صالح بن عبد الله بن عُرْوَة بن الزبير القرشى ،

٣٠٦٣ - تقريب (٣٠٩٣) وفيه : « لين الحديث . من السادسة » .
- تهذيب الكمال رقم (٣٠٤٣) .

٣٠٦٤ - تقريب (٣٠٩٤) وفيه : « وهو أول من اعترض على الأسود الكذاب باليمن » .
- تهذيب الكمال رقم (٣٠٤٤) .

٣٠٦٥ - تقريب (٣٠٩٥) وفيه : « صدوق ، سيئ الحفظ ، أفرط فيه ابن حبان ، فقال : يضع » . [ت - فق] - تهذيب الكمال رقم (٣٠٤٥) (ت - فق)

٣٠٦٦ - تقريب (٣٠٩٦) وفيه : « متروك الحديث ، أفرط فيه ابن معين فكذبه ، وكان عالما بالأخبار . من الثامنة . مات فى حدود التسعين ومائة » . تهذيب الكمال رقم (٣٠٤٦) .

أبو الحارث المدنى ، نزيل بغداد : عن عم أبيه هشام بن عروة ، وابن أبى ذئب ، ومالك ، وغيرهم . وعنه أحمد ووثقه ، ويعقوب الدَّوْرَقِـــىّ ، وجماعة . وهّاه ابن معين ، والنسائى ، وغير واحد . وقال الزبيرى : كان عالما بالفقه ، والعلم ، والحديث ، والنَّسب ، وأيام العرب ، وأشعارها . وتوفى ببغداد فى خلافة هارون الرشيد . (أ . ت)

٣٠٦٧ – عامـر بن أبى عامر ، واسمه عبيد بن وهب الأشعرى ، له إدراك ، وقد اختلف فى صحبته ، وليس أبوه بعم أبى موسى : روى عن أبيه ، ومعاوية . وعنه مالك بن مَسْروح . وثقه ابن حبان . (أ . ت)

٣٠٦٨ – عامـر بن عبد الله ، أبو عبيدة بن الجراح الفِهْرِىّ ، أمين هذه الأمة ، وأحد العشَرة . أسلم قديمًا ، وشهد بدرًا ، والمشاهد كلها مع رسول الله ﷺ ، وقَتَل أباه يوم بدر كافرًا : روى عنه العرباض بن سارية ، وجابر ، وأبو أمامة ، وأبو ثعلبة الخُشَنِىّ ، وطائفة . قال الزبير بن بَكّار : شهد بدرًا ، ونزع الحَلْقَتَيْن اللتين دخلتا فى وجه النبى ﷺ من المِغْفَر يوم أحد ، فانْتُزِعَت ثَنِيَّتَاه ، فحسَّنَتا فاه ، فقيل : ما رؤى هَتْمٌ قط أحسن من هَتْم أبى عبيدة : ودعا أبو بكر يوم توفى رسول الله ﷺ فى سَقِيفَة بنى ساعدة إلى البيعة لعمر ، أو أبى عبيدة . وولاّه عمر الشام . وفتح الله عليه اليرموك ، والجابية وسَرْغ والرَّمَادَة . وقال ابن سعد : وغير واحد : توفى فى طاعون عَمَوَاس سنة ثمان عشرة ، وهو ابن ثمان وخمسين سنة .

أخبرنا أبو الفضل عبد الرحيم بن إبراهيم بن أبى اليسر التنوخى ، أنا جدى أبو محمد سعيد ، أنا حسيل الرصافى ، أنا أبو القاسم بن الحسين ، أنا أبو على

٣٠٦٧ – تقريب (٣٠٩٧) وفيه : « تابعى مخضرم . من الثانية . قد قيل : له صحبة ، مات فى خلافة عبد الملك » . تهذيب الكمال رقم (٣٠٤٧) .

● عامر بن عبد الله بن قيس ، أبو بردة ؛ يأتى فى الكنى – إن شاء الله تعالى .

٣٠٦٨ – تقريب (٣٠٩٨) . تهذيب الكمال رقم (٣٠٤٨) .

ابن الموهب ، أنا أبو بكر القطيعى ، ثنا عبد الله بن الإمام أحمد ، حدثنى وكيع ، ثنا إبراهيم بن ميمون ، عن إسحاق بن سمرة ، عن أبيه ، عن أبى عبيدة ابن الجراح ، قال : آخر ما تكلم به النبى ﷺ قال : « أخرجوا يهود أهل الحجاز من جزيرة العرب » . (أ . خ . م . ٤)

٣٠٦٩ – عامر بن عبد الله بن الزبير بن العوام الأسدى ، أبو الحارث المدنى : عن أبيه ، وأنس ، وعوف بن الحارث ، وجماعة . وعنه « ط » ، وفليح ، وسعيد المَقْبُرِىّ ، وابن عَجْلَان ، وخلق . وثقه « ن » ، ويحيى ، وأبو حاتم . وقال أحمد : ثقة من أوثق الناس . (فع . ط . أ . خ . م . ٤)

٣٠٧٠ – عامر بن عبد الله بن لُحَىّ ، أبو اليمان بن أبى عامر الهَوْزَنِىّ الحمصى : عن أبيه ، وأبى أمامة ، وكعب الأحبار ، وغيرهم . وعنه صفوان بن عمرو . وثقه ابن حبان . (أ)

٣٠٧١ – عامر بن عبد الله بن مسعود الهذلى ، أبو عبيدة الكوفى ، ويقال : اسمه كنيته : روى عن أبيه ، ولم يسمع منه . وعن أمه زينب الثقفية ، وأبى موسى ، والبراء ، وكعب بن عُجْرَة ، وعائشة ، وعمرو بن الحارث . وعنه النَّخَعِى ، ومجاهد ، وأبو إسحاق السَّبِيعِىّ ، ونافع بن جبير ، وآخرون . وثقه العِجْلِىّ ، وغيره . ويقال : فقد ليلة دُجَيْل ، وكانت سنة إحدى أو اثنتين وثمانين . (فع . فه . أ . خ . م . ٤)

٣٠٧٢ – عامر بن عبد الله : عن الحسن بن ذَكْوَان . وعنه رَوَّاد بن الجَرَّاح فقط . فيه نظر . (هـ)

٣٠٦٩ – تقريب (٣٠٩٩) وفيه : « ثقة عابد . من الرابعة ، مات سنة إحدى وعشرين ومائة » .
– تهذيب الكمال رقم (٣٠٤٩) .

٣٠٧٠ – تقريب (٣١٠٠) وفيه : « مقبول . من الخامسة » [مد]
– تهذيب الكمال رقم (٣٠٥٠) (مد)

٣٠٧١ – تقريب (٨٢٣١) وفيه : « ثقة . من كبار الثالثة . والراجح أنه لا يصح سماعه من أبيه» .
– تهذيب الكمال رقم (٣٠٥١) .

٣٠٧٢ – تقريب (٣١٠١) وفيه : « مجهول . من التاسعة . وأظن اسم جده : « يَسَاف » ، شيخ لين الحديث » – تهذيب الكمال رقم (٣٠٥٢) .

٣٠٧٣ – عامـر بن عبد الله ، قال : قرأت كتاب عمر إلى أبى موسى فى الأشربة . وعنه أبو مِجْلَز لاحق ، وقيل : عن أبى مِجْلَز : قرأت كتاب عمر ؛ ولم يذكر عامرًا ، فهو مجهول . (ن)

٣٠٧٤ – عامـر بن عبد الواحد الأحول البصرى : عن شَهْر ، ومكحول ، وعدة . وعنه شُعْبَة ، والحَمَّادَان ، وعبد الوارث ، وهَمَّام ، وآخرون . وثقه أبو حاتم . وضعفه أحمد ، والنسائى . وقال ابن معين : ليس به بأس . (م . ٤)

٣٠٧٥ – عامـر الأحول : تابعى روى عن عائذ بن عمرو المزنى . وعنه أبو الأشهب العطاردى . ليس بالمشهور . (أ)

٣٠٧٦ – / عامـر بن عَبَدة – بتحريك الباء ، وقيل : بإسكانها – البَجَلِىّ ، ١١٠/أ

٣٠٧٣ – تقريب (٣١٠٢) وفيه : « مجهول .... من الثانية » . تهذيب الكمال رقم (٣٠٥٣) .

٣٠٧٤ – تقريب (٣١٠٣) وفيه : « صدوق يخطئ . من السادسة ، وهو عامر الأحول الذى يروى عن عائذ بن عمرو المزنى الصحابى ، ولم يدركه » . [ر . م . ٤]

– تهذيب الكمال رقم (٣٠٥٤) [ر . م . ٤]

٣٠٧٥ – تعجيل المنفعة ص (١٣٩) رقم (٥٠٥) . وعَقَّب بقوله : بل عامر بن عبد الواحد المشهور ، ولكن الحسينى تبع فى ذلك شيخه المزى ، مع أنه لم يفرده بترجمة ، بل قال فى آخر ترجمة عامر بن عبد الوحد : قال عبد الصمد بن عبد الوارث ، ثنا أبو الأشهب ، ثنا عامر الأحول ، عن عائذ ابن عمرو ، فذكر حديثًا ، وهو شيخ آخر تابعى ، انتهى . وقد جزم يحيى بن معين وأبو حاتم بأنه هو ، بل قال ابن أبى خيثمة : سمعت يحيى بن معين يقول : عامر الأحول بصرى ، وهو ابن عبد الواحد ، وهو كل عامر يروى عنه البصريون ليس غيره ، حدثنا أبو سلمة ، ثنا أبو شهب ، ثنا عامر بن عبد الواحد . وقال ابن أبى حاتم : عامر الأحول هو ابن عبد الواحد بصرى ، روى عن عائذ بن عمرو ، وأبى الصديق ، وعمرو بن شعيب ، ثم ساق ترجمة عامر بن عبد الواحد . وقال البغوى فى ترجمة عائذ بن عمرو : وروى عنه عامر بن عبد الواحد ولا أحسبه أدركه ، انتهى ، وقد وقع عند أحمد من وجه آخر عن عامر الأحول ، عن شيخ له ، عن عائذ بن عمرو . وجرى ابن حبان فى (الثقات) على ظاهر الحال ، فترجم لعامر بن عبد الواحد فى التابعين ، وقال : يروى عن عائذ بن عمرو ، فهذا مصير من هؤلاء كلهم إلى أن عامر الأحول ، هو عامر بن عبد الواحد لا غيره ، ولم يذكر البخارى من اسمه عامر ويعرف بالأحول غيره .

– وانظر تهذيب الكمال رقم (٣٠٥٥) .

٣٠٧٦ – تقريب (٣١٠٤) وفيه : « وثقه ابن معين . من الثالثة » [م . قد]

– تهذيب الكمال رقم (٣٠٥٦) (مق – قد)

أبو إياس الكوفى : عن ابن مسعود . وعنه المسيب بن رافع . وثقه ابن حبان . (م)

٣٠٧٧ – عامـر بن عبيدة الباهلى ، قاضى البصرة : عن أنس ، وأبى المَلِيح ، وغيرهما . وعنه ابنه الخليل ، وشعبة ، وجماعة . وثقه يحيى ، وابن حبان . (خ)

٣٠٧٨ – عامـر بن عُقْبَة ، ويقال : ابن عبد الله العُقَيْلِىّ : عن أبى هريرة ، وقيل : عن أبيه عنه . وعنه يحيى بن أبى كثير . وقد جعلهما ابن حبان اثنين . (ت)

٣٠٧٩ – عامـر بن عمرو المُزَنِىّ : رأيت النبى ﷺ يخطب الناس بمنى . قال أبو معاوية الضَّرِير : عن هلال بن عامر المُزَنِى ، عن أبيه . وتابعه محمد بن عبيد الطنافسى ، عن شيخ من بنى فزارة ، عن هلال . وقال مروان بن معاوية ، ويعلى بن عبيد : عن هلال ، عن رافع بن عمرو : رأيت النبى ﷺ . (أ . د)

٣٠٨٠ – عامـر ، ويقال : عمرو بن لدين الأشعرى : عن أبى هريرة . وعنه أبو بشر المُؤَذِّن . وثقه ابن حبان ، وقال : عِدَادُه فى أهل الشام . (أ)

٣٠٧٧ – تقريب (٣١٠٥) وفيه : « ثقة . من الرابعة » [خت] .
– تهذيب الكمال رقم (٣٠٥٧) (خت)

٣٠٧٨ – تقريب (٣١٠٦) وفيه : « مقبول . من الرابـــعة » . تهذيب الكمال رقم (٣٠٥٨) .

٣٠٧٩ – تقريب (١٨٦٧) وفيه : « صحابى ، يقال : الصواب رافع بن عمرو » .
– تهذيب الكمال رقم (٣٠٥٩) .
وانظر رقم (١٨٣٤) من هذا الكتاب) .

٣٠٨٠ – تعجيل المنفعة ص (١٣٩ – ١٤٠) رقم (٥٠٦) وزاد : قال ابن أبى حاتم : يقال فيه عمرو ، ولكن عامر أصح ، وكنيته أبو سهل ، وقيل أبو بشر . وقال : روى أيضًا عن أبى ذر وبلال وأبى ليلى ، روى عنه أيضًا سليمان بن حبيب المحاربى ، وعروة بن رُوَيْم ، والحارث بن معاوية . وولى القضاء لعبد الملك . وقال أبو نعيم فى الصحابة : معدود فى تابعى أهل الشام ، وذكره بعض المتأخرين – يعنى : ابن مندة – فى الصحابة فقال : مختلف فى صحبته . وقال العجلى : شامى تابعى ، ثقة .
– الإكمال رقم (٤١٢) .

٣٠٨١ – عامـر بن مالك : عن صفوان بن أمية . وعنه أبو عثمان النَّهْدى . وثقه ابن حبان . (أ . ن)

٣٠٨٢ – عامـر بن مسعود بن أُمَيَّة الجُمَحِىّ : روى عن النبى ﷺ : «الصوم فى الشتاء الغنيمة الباردة »[(١)] . وعنه عبد العزيز رُفَيْع ، ونُمَيْر[(٢)] بن عَرِيب . قال « د » : سألت أحمد أله صحبة ؟ قال : لا أدرى . وقال مصعب ، وغيره : ليست له صحبة . (أ . ت)

٣٠٨٣ – عامـر بن مصعب ، ويقال : بالعكس : عن عائشة ، وطاوس ، وأبى المنهال . وعنه إبراهيم بن مهاجر ، وابن جريج . وثقه ابن حبان . (فع . أ . خ . ن)

٣٠٨٤ – عامـر بن واثلة بن عبد الله بن عمرو ، أبو الطفيل الليثى ، ولد عام أحد : وروى عن النبى ﷺ ، وعن أبى بكر ، وعمر ، وعلى ، وابن مسعود ، ومعاذ ، وحذيفة ، وسلمان ، وجماعة . وعنه قتادة ، والزهرى ، وأبو الزبير ، وعمرو بن دينار ، وخلق . نزل الكوفة ، وكان من شيعة على ، ثم سكن مكة إلى أن مات بها سنة مائة ، ويقال : سنة سبع ومائة . وهو آخر الصحابة موتًا . (فع . ك . أ . خ . م . ٤)

٣٠٨١ – تقريب (٣١٠٧) وفيه : « مقبول . من الثالـــثة » . تهذيب الكمال رقم (٣٠٦٠) .

٣٠٨٢ – تقريب (٣١٠٩) وفيه : « يقال : له صحبة . وذكره ابن حـــبان وغيره فى التابعين » . تهذيب الكمال رقم (٣٠٦٢) .

(١) ت : (٧٩٧)

(٢) فى المخطوط : « عمير بن عريب » وهو خطأ ، وما أثبتناه من تهذيب الكمال . والله – عز وجل – أعلم .

● عامر بن مسعود ، أبو سعيد الزرقى ، يأتى فى الكنى – إن شاء الله تعالى .

٣٠٨٣ – تقريب (٣١١٠) وفيه : « شيخ لابن جريج ، لا يعرف ، قرنه بعمرو بن دينار ، ووثقه ابن حبان على عادته . من الثالثة » . تهذيب الكمال رقم (٣٠٦٣) .

٣٠٨٤ – تقريب (٣١١١) وفيه : « وربما سمى عَمْرًا ، ورأى النبى – ﷺ ، وعُمِّرَ إلى أن مات سنة عشر ومائة على الصحيح » . تهذيب الكمال رقم (٣٠٦٤) .

٣٠٨٥ – عامر بن يحيى بن جَشِيب المَعَافِرِىّ ، أبو خُنَيْس المصرى : عن ابن عمر ، وفَضَالَة بن عبيد ، وحَنَشْ الصَّنْعانى ، وأبى عبد الرحمن الحُبُلىّ . وعنه الليث ، وابن لهيعة ، وعمرو بن الحارث ، وجماعة . وثقه (د ، ن) . مات قبل سنة عشرين ومائة . (أ . م . ت . هـ)

٣٠٨٦ – عامر بن يَسَاف ، ويقال : ابن عبد الله بن يَساف اليمامى : عن يحيى بن أبى كثير . وعنه يحيى بن آدم ، والحسن بن الربيع ، وجماعة . قال ابن عدى : هو منكر الحديث عن الثقات ، ومع ضعفه يكتب حديثه . (أ)

٣٠٨٧ – عامر ، أبو رملة : عن مِخْنَف بن سُلَيم الغامدى . وعنه ابن عون فقط . ضعف الحافظ عبد الحق إسناد حديثه . (أ . ٤)

٣٠٨٨ – عامر الرَّام ، أخو الخُضْر : له صحبة ، وحديث واحد ، يرويه ابن إسحاق ، عن رجل شامى ؛ اسمه أبو منظور [1] ، وعن عمه عنه . (د)

* * *

٣٠٨٥ – تقريب (٣١١٢) وفيه : « ثقة . من السادسة » . تهذيب الكمال رقم (٣٠٦٥) .

٣٠٨٦ – تعجيل المنفعة ص (١٤٠) رقم (٥٠٨) قال ابن حجر : وقال أبو داود : ليس به بأس ، رجل صالح . وقال العجلى : يكتب حديثه ، وفيه ضعف . واختلف فيه قول يحيى بن معين ؛ فقال ابن البرقى عنه : ثقة . وقال العباس الدورى عنه : ليس بشئ .

– الإكمال رقم (٤١٣) . وقال : روى عن يحيى بن أبى كثير ، عن عبد الله بن بدر الحنفى ، عن أبى هريرة ... قال أبو حاتم : سألت أبى عنه ، فقال : صالح .

٣٠٨٧ – تقريب (٣١١٣) وفيه : « شيخ لابن عون ، لا يعرف . من الثالثة » .

– تهذيب الكمال رقم (٣٠٦٦) .

● عامر الحجرى ، صوابه أبو عامر ، وسيأتى فى الكنى – إن شاء الله تعالى .

٣٠٨٨ – تقريب (ص ٢٨٩ رقم ٣١١٤) وفيه : « عامر الرامى المحاربى ، صحابى ، له حديث يروى بإسناد مجهول » . تهذيب الكمال رقم (٣٠٦٧) .

(١) فى الأصل « منظور » ، وما أثبتناه من تهذيب الكمال (٨٦/١٤) ، وهو الصواب – إن شاء الله تعالى .

٣٠٨٩ - عائـذ الله بن عبد الله بن عمرو ، ويقال : عَيْذ الله [٢] بن إدريس ، **أبو إدريس الخَوْلَانى** القارئ العابد : روى عن عمر ، ومعاذ ، وأُبَيّ ، وبلال ، وأبى ذر ، وأبى الدرداء ، وحذيفة ، وأبى هريرة ، وعدة . وعنه الزهرى ، ومكحول ، وبُسْر بن عبيد الله ، وآخرون . قال مكحول : ما رأيت أعلم من أبى إدريس . وقال الزهرى : كان قاصّ أهل الشام وقاضيهم . وقال ابن معين ، وغيره : مات سنة ثمانين . (فع . ك . أ . خ . م . ٤)

٣٠٩٠ - عائـذ الله المُجَاشِعِي ، أبو معاذ : عن نُفَيع الأعمى ، عن زيد بن أرقم فى الأضحية . وعنه سَلَّام بن مسكين . قال « خ » : لا يصح حديثه . (هـ)

* * *

٣٠٩١ - عائـذ بن حبيب بن المُلَّاح العَبْسىّ ، ويقال : القُرَشِيّ مولاهم ، أبو أحمد الكوفى : عن أبى حنيفة ، وحميد الطويل ، وهشام بن عروة ، وجماعة . وعنه أحمد ، وإسحاق ، وأبو خَيْثَمة ، وأبو كُرَيْب ، وآخرون . وثقه ابن معين ، وابن حبان . وقال أحمد : كان شيخًا جليلًا عاقلًا . وقال الجُوزجانىّ : غالٍ زائغ . وقال مُطَيَّن : مات تسعين ومائة . (أ . ن . هـ)

٣٠٩٢ - / عائـذ بن عمرو بن هلال المُزَنِىّ ، أبو هُبيرة البصرى : ١١٠/ب

٣٠٨٩ - تقريب (ص ٢٨٩ رقم ٣١١٥) وفيه : « ولد فى حياة النبى ﷺ يوم حنين ، وسمع من كبار الصحابة . قال سعيد بن عبد العزيز : كان عالم الشام بعد أبى الدرداء » .
- تهذيب الكمال رقم (٣٠٦٨) .
(١) فى تهذيب الكمال : « عَيْذ الله » . وضبطناها هكذا : « عَيْذ الله » من المخطوط
٣٠٩٠ - تقريب (ص ٢٨٩ رقم ٣١١٦) وفيه : « قاص سليمان بن عبد الملك ، ضعيف : من السابعة » . تهذيب الكمال رقم (٣٠٦٩) .
٣٠٩١ - تقريب (ص ٢٨٩ رقم ٣١١٧) وفيه : « يقال أبو هشام ، بياع الهَرَوى ، صدوق رمى بالتشيع . من التاسعة » . تهذيب الكمال رقم (٣٠٧٠) .
٣٠٩٢ - تقريب (ص ٢٨٩ رقم ٣١١٨) وفيه : « مات سنة إحدى وستين » .
- تهذيب الكمال رقم (٣٠٧١) .

له صُحبة ورواية عن النبى ﷺ ، وعن أبى بكر . وعنه ابنه حَشْرَج ، والحسن ، ومعاوية بن قُرَّة ، وآخرون . وكان ممن بايع تحت الشجرة . ومات فى ولاية عبيد الله بن زياد . (أ . خ . م . ن)

٣٠٩٣ – عائذ بن نصيب : عن ابن عمر . وعنه شعبة . ليس بمشهور [مجهول] [1] . (أ)

* * *

٣٠٩٤ – عائش بن أنس البكرى : عن على ، وعمار ، والمقداد . وعنه عطاء ابن أبى رباح . وثقه ابن حبان . (أ . ن)

* * *

٣٠٩٥ – عَبَّاد بن آدم الهُذَلىُّ البصرى : عن حماد بن سلمة ، وشعبة . وعنه ابنه محمد . مجهول . (هـ)

٣٠٩٦ – عَبَّاد بن بِشْر بن وَقَش الأنصارى ، أبو بشر ، وأبو الربيع ، الأشهلى . شهد بدرًا وأحدًا ، والمشاهد كلها مع رسول الله ﷺ ، وكان فيمن

٣٠٩٣ – تعجيل المنفعة ص (١٤٠) رقم (٥٠٩) . قال ابن حجر : بل هو معروف ثقة . قال ابن أبى حاتم : عائذ بن نصيب الأسدى والد هشام بن عائذ ، روى عن ابن عمر ، وجابر . روى عنه ابنه هشام ، وشعبة ، ثم نقل توثيقه عن ابن معين . قال : وسألت أبى عنه ، فقال : شيخ .
– الإكمال رقم (٤١٦) .

(١) « مجهول » أضفناها من التعجيل ، ويرجح أنها فى التذكرة ؛ لأن فيها إحالة ، ولكن لم يظهر شئ فى صورة المخطوط . وهى فى الإكمال .

٣٠٩٤ – تقريب (٣١١٩) وفيه : « الكوفى ، مقبول . من الثالثة » .
– تهذيب الكمال رقم (٣٠٧٢) .

٣٠٩٥ – تقريب (ص ٢٨٩ رقم ٣١٢١) وفيه : « مجهول . من التاسعة » .
– تهذيب الكمال رقم (٣٠٧٣) .

● عباد بن إسحاق : هو عبد الرحمن بن إسحاق الواسطى – يأتى – إن شاء الله تعالى .

٣٠٩٦ – تقريب (ص ٢٨٩ – ٣١٢٢) وفيه : « من قدماء الصحابة ، أسلم قبل الهجرة » .
– تهذيب الكمال رقم (٣٠٧٤) .

قَتَل كعب بن الأشرف . روى أنس : أن عصاه كانت تضئ له إذا خرج من عند النبى ﷺ إلى بيته ليلًا : روى حديثه عبد الرحمن بن ثابت الأنصارى عنه فى فضائل الأنصار . قال ابن المدينى : لا أحفظ له سواه . قُتِل يوم اليمامة شهيدًا . وكان له يومئذ بلاء وغَناء ، وهو ابن خمس وأربعين سنة . (أ)

٣٠٩٧ - عَبَّـاد بن تميم بن غَزِيَّة الأنصارى ، المازنى ، المدنى : عن أبيه وله صُحبة ، وعن عمه عبد الله بن زيد بن عاصم ، وأبى بشير الأنصارى ، وأبى سعيد الخدرى ، وغيرهم . وعنه الزهرى ، ويحيى الأنصارى ، وجماعة . وثقه « ن » ، وابن إسحاق . (فع . ك . أ . خ . م . ٤)

٣٠٩٨ - عَبَّـاد بن حُبَيْش الكوفى : عن عدى بن حاتم . وعنه سِماك بن حرب . وثقه ابن حبان . (أ . ت)

٣٠٩٩ - عَبَّـاد بن حمزة بن عبد الله بن الزبير الأسدى : عن جدّة أبيه أسماء ، وأختها عائشة ، وجابر بن عبد الله . وعنه ابن عم أبيه هشام بن عروة ، والسَّرِىُّ بن عبد الرحمن . وثقه « ن » . (أ . م . ن)

٣١٠٠ - عَبَّـاد بن راشد التميمى البصرى : عن الحسن ، وثابت ،

٣٠٩٧ - تقريب (ص ٢٨٩ - ٣١٢٣) وفيه : « ثقة . من الثالثة . وقد قيل إن له رؤية . وفى ابن ماجه من طريق عبد الله بن أبى بكر بن حزم : عن عباد بن تميم ، عن أبيه ، عن عمه ، فى الاستسقاء . والصواب : سمعت عباد بن تميم يحدث أبى عن عمه ، واسم عمه : عبد الله بن زيد بن عاصم ، وهو أخو أبيه لأمه » . تهذيب الكمال رقم (٣٠٧٥) .

٣٠٩٨ - تقريب (ص ٢٨٩ - ٣١٢٤) وفيه : « حُبَيش ، بمهملة وموحدة ومعجمة ، مصغرًا . مقبول . من الثالثة » .

- تهذيب الكمال رقم (١٤/ ١١٠ - ١١٣) . ولم يعط له محققه رقمًا ولا أدرى لماذا ؟!

٣٠٩٩ - تقريب (ص ٢٩٠ - ٣١٢٥) وفيه : « ثقة . من الثالثة » [بخ - م - س]

- تهذيب الكمال رقم (٣٠٧٦) .

٣١٠٠ - تقريب (ص ٢٩٠ رقم ٣١٢٦) وفيه : « التميمى مولاهم ، البزار ، آخره راء ، قريب داود بن أبى هند ، صدوق له أوهام . من السابعة » . تهذيب الكمال رقم (٣٠٧٧) .

وقتادة ، وغيرهم . وعنه وكيع ، وهُشَيْم ، وعَفَّان ، وآخرون . ضعفه «خ ، د » ويحيى . وتركه يحيى القطّان . وقال أبو حاتم : صالح الحديث . (أ . خ . د . ن)

٣١٠١ – عَبَّـاد بن أبى رافع : عن أبى غطفان . وعنه ابن عجلان . لا علم لى بهم . (أ)

٣١٠٢ – عَبَّـاد بن زاهر ، أبو الرُّوَاع : عن عثمان . وعنه سِمَاك بن حرب ، وأبو إسحاق الهَمْدَانِىّ . قال أبو حاتم : شيخ . (أ)

٣١٠٣ – عَبَّـاد بن زياد : عن أمه فاطمة بنت الحسين . وعنه عباد بن عباد المهلبى . مجهول كأمه . (أ)

٣١٠١ – تعجيل المنفعة ص (١٤٠) رقم (٥١٠) قال ابن حجر : كذا رأيت بخط الحسينى ، وقوله : « بهم » . من العجائب ؛ فإن ابن عجلان هو محمد أشهر من أن لا يكون له به علم ، لا بعينه ولا بحاله ، وكذا أبو غطفان هو المرى ، وحديثه مخرج فى صحيح مسلم ، وله ترجمة مستوعبة فى (التهذيب) ، وقد ترجم هو لهما فى كتابه . وأما عباد فقد تبعه أبو زرعة ابن شيخنا فيه ، فقال فى ترجمته : لا يعرف ، وعبارة الحسينى أسلم من هذه ، والرجل معروف ، ولكنه نسب إلى جده ، وهو عبد الله بن عبيد الله بن أبى رافع ، فعباد لقب له ، واسمه عبد الله . وقد ترجم له فى (التهذيب) فقال : روى عن أبيه ، وجده ، وأبى غطفان ، روى عنه سعيد بن أبى هلال ، ومحمد بن عجلان ، وغيرهما . وقد أخرج مسلم والنسائى من طريق سعيد بن أبى هلال ، عن عبد الله بن عبيد الله بن أبى رافع ، عن أبى غطفان ، عن أبى رافع ، حديث : ترك الوضوء مما مست النار ، وهو عند أحمد من طريق محمد بن عجلان عن عباد بن أبى رافع عن أبى غطفان ، عن أبى رافع بعينه ، فوضح ما قلته ، ولله الحمد . الإكمال رقم (٤١٨) .

وحديثه فى المسند (٢٢٧/٩ رقم ٢٣٩١٦ – ٢٣٠/٩ رقم ٢٣٩٢٩) .

٣١٠٢ – تعجيل (ص ١٤٠ ، ١٤١ رقم ٥١١) قال ابن حجر : أبو الرواع ؛ ضبطه المزى بضم الراء وتخفيف الواو ، وكذا هو فى نسخة معتمدة من كتاب ابن أبى حاتم ، وبخط العماد بن كثير ، هكذا ضبطه شيخنا . قال ابن كثير : والذى أحفظه بفتح الراء والتشديد .

– الإكمال . رقم (٤١٩) . والمسند (١٥٢/١ رقم (٥٠٤) .

٣١٠٣ – تعجيل ص (١٤١) رقم (٥١٢) ، قال ابن حجر : تبعه ابن شيخنا لكنه قال : لا يعرف كائنِه ، كذا قالا ، ولا وجود لعباد بن زياد هذا فى الرواة ، وإنما وقع فى سياق السند شئ نشأ عنه هذا الخطأ ؛ وذلك أن أحمد قال فى مسند أهل البيت ، ثم فى مسند الحسين بن على – رضى الله عنهما – منه ما نصه : حدثنا يزيد وعباد بن عباد ، قال : أنا هشام قال عباد : ابن زياد ، عن أمه ، عن فاطمة بنت الحسين ، =

٣١٠٤ – عبـاد بن زياد بن أبيه ، أبو حرب المعروف أبوه بابن أبى سفيان : عن عروة بن المغيرة بن شعبة ، وغيره . وعنه الزهرى ، ومكحول . وثقه ابن حبان . وولاه معاوية سِجِسْتان فغزا بلاد الهند ، ومات بقرية جَرُود [(١)] سنة مائة . (فع . ك . أ . م . د . ن)

٣١٠٥ – عبـاد بن أبى سعيد المَقْبُرى : عن أبى هريرة . وعنه أخوه سعيد . فيه جهالة . (أ . د . ن . هـ)

٣١٠٦ – عبـاد بن شُرَحْبيل اليَشْكُرىُّ الغُبَرِىُّ البصرى : له صحبة ، ورواية حديث واحد ؛ رواه عنه أبو بشر جعفر بن أبى وَحْشِيَّة [(٢)] . (أ . د . ن . هـ)

= عن أبيها الحسين بن على ، عن النبى – صلى الله عليه وآله وسلم – قال : « ما من مسلم يصاب بمصيبة » الحديث ، فعباد القائل ابن زياد ؛ هو عباد بن عباد شيخ أحمد ، وابن زياد صفة لهشام ، فأراد أن يبين أن الذى نسب هشامًا هو عباد بن عباد ، يعنى قال فى روايته عن هشام بن زياد ، بخلاف يزيد وهو ابن هارون ، فقال فى روايته عن هشام فقط ، وقد تقدمت لهذا نظائر فى هذا الكتاب المختصر . ومن لطيف ما وقع لأحمد فى هذه الطريقة ؛ وهى تمييز ألفاظ الشيوخ ، أنه استعملها فى المتن ، فقال فى حديث الترجمة بعد قوله : مصيبة وإن طال عهدها ، قال عباد : وإن قدم عهدها ، يعنى إن لفظ طال ، لفظ يزيد ، وأما عباد فلفظه قدم ، وهو بمعنى طال ، وأحمد يحرص على تمييز الألفاظ فى السند والمتن كثيرًا . وقد أخرج ابن ماجة الحديث المذكور من طريق وكيع ، عن هشام بن زياد ، عن أمه به ، وهشام هو أبو المقدام أحد الضعفاء المشهورين ، له ترجمة فى (التهذيب) . الإكمال رقم (٤٢٠) . والمسند (٤٢٩/١ رقم ١٧٣٤)

٣١٠٤ – تقريب (ص ٢٩٠ رقم ٣١٢٧) وفيه : « عباد بن زياد ، أخو عبيد الله ، وكان والى سجستان سنة ثلاث وخمسين » « وثقه ابن حبان » .

– تهذيب الكمال رقم (٣٠٧٨) .

(١) قرية من أعمال معلولا من غوطة دمشق .

٣١٠٥ – تقريب (ص ٢٩٠ رقم ٣١٢٩) وفيه : « مقبول . من الثالثة » . تهذيب الكمال رقم (٣٠٨٠) .

٣١٠٦ – تقريب (ص ٢٩٠ رقم ٣١٣٠) وفيه : « اليَشْكُرى ، بفتح التحتانية وسكون المعجمة وضم الكاف ، الغُبَرى ، بضم المعجمة وفتح الموحدة ، صحابى ، نزل البصرة » .

– تهذيب الكمال رقم (٣٠٨١) .

(٢) د : (٢٦٢١) .

٣١٠٧ – عَبَّـاد بن شَيْبان الأنصارى السَّلَمى : له صحبة ، ورواية عن النبى ﷺ ، وعن زيد بن ثابت [١] . وعنه ابناه ؛ أبو هُبَيْرة يحيى ، وإبراهيم . (هـ)

٣١٠٨ – عَبَّـاد بن عباد [٢] بن حبيب بن المُهَلَّب الأَزْدِىّ ، أبو معاوية البصرى : عن أبى جَمْرَة الضُّبَعِىّ ، وهشام بن عُرْوَة ، وعاصم الأحول ، ويونس بن خَباب ، وعدة . وعنه أحمد ، وقتيبة ، ويحيى ، ومُسَدَّد ، وأبو عبيد ، وجماعة ؛ آخرهم ابن عرفة . وثقه ابن معين ، وغير واحد . وقال أحمد : ليس به بأس . وكان رجلاً عاقلاً أديبًا . وقال ابن سعد : كان معروفًا بالطَّلَب ، حسن الهيئة ، ولم يكن بالقوى فى الحديث ، وتوفى سنة إحدى وثمانين ومائة . (أ . خ . م . ٤)

٣١٠٩ – عَبَّـاد بن عَبّاد الرَّملىُّ الأُرْسُوفِـــىّ الزاهد الخَوَّاص : عن يونس ابن عُبيد ، وابن عَوْن ، والأوزاعى ، وجماعة . وعنه أبو مُسهِر . وضَمْرَة ، وآخرون . وثقه يحيى ، والعِجْلِىّ ، وغيرهما . وقال ابن حبان : كان يأتى بالشئ على حسب الوهم فاستحق الترك . (د)

٣١٠٧ – تقريب (ص ٢٩٠ رقم ٣١٣١) وفيه : « السَّلَمى ، بفتح السين ، صحابى ، له حديثان » . تهذيب الكمال رقم (٣٠٨٢) .

(١) جه : (٢٣٠)

● عباد بن أبى صالح السمان : هو عبد الله بن أبى صالح . يأتى – إن شاء الله تعالى .

٣١٠٨ – تقريب (ص ٢٩٠ رقم ٣١٣٢) وفيه : « ابن المهلَّب بن أبى صُفْرة الأزدى ، ثقة ربما وهم . من السابعة ، مات سنة تسع وسبعين ، أو بعدها بسنة » .

– تهذيب الكمال رقم (٣٠٨٣) .

(٢) فى المخطوط : « عباد بن عبد الله » . وما أثبتناه من تقريب التهذيب ، وتهذيب الكمال (١٢٨/١٤) والخلاصة للخزرجى (ص ١٨٦) .

٣١٠٩ – تقريب (ص ٢٩٠ رقم ٣١٣٤) وفيه : « الأُرْسُوفىّ ، بمهملة وفاء ، أبو عتبة الخوّاص ، صدوق يهم ، أفحش ابن حبان ، فقال : يستحق الترك . من التاسعة » . تهذيب الكمال رقم (٣٠٨٥) .

٣١١٠ – / عَبَّـاد بن عبد الله بن الزبير بن العَوَّام الأَسَدِى المدنى : عن أبيه ، ١١١/أ
وجدته أســـماء ، وأختها عائشة ، وعمر بن الخطاب ، وغيرهم . وعنه ابنه يحيى ، وابن أخيه عبد الواحد بن حمزة ، وابن عمه هشام بن عروة ، وابن أبى مُلَيْكة ، وغيرهم . وثقه « ن » . وقال الزبير بن بَكَّار : كان على قضاء أبيه بمكة ، وكان أصدق الناس لَهْجَة . (ك . أ . خ . م . ٤)

٣١١١ – عَبَّـاد بن عبد الله الأسدى الكوفى : عن على ، وابن مسعود . وعنه المِنْهَال بن عمرو . وثقه العِجْلِىّ ، وابن حِبَّان . وقال « خ » : فيه نظر . (فع . أ)

٣١١٢ – عَبَّـاد بن أبى على البصرى : عن أنس ، وأبى حازم الأشجعى . وعنه حماد بن زيد ، وهشام الدَّسْتُوائِىّ ، وغيرهما . وثقه ابن حبان . (أ . خ)

٣١١٣ – عَبَّـاد بن العوام بن عمر بن عبد الله الكلابى مولاهم ، أبو سهل الواسطِىّ : روى عن حُصين بن عبد الرحمن ، وابن أبى نَجِيح ، وحُمَيد الطويل ، وأبى مالك الأشجعى ، وطائفة . وعنه أحمد ، وابن مَنيع ، وأبو بكر بن أبى شيبة ، والحسن بن عَرَفَة ، وزياد بن أيوب ، وآخرون . وثقه يحيى ، وغيره . وقال أحمد : مضطرب الحديث ، عن سعيد بن أبى عَرُوبة . وقال مُطَيَّن : مات سنة ثلاث وثمانين ومائة . (أ . خ . م . ٤)

٣١١٠ – تقريب (ص ٢٩٠ رقم ٣١٣٥) وفيه : « ثقة . من الثالثة » . تهذيب الكمال رقم (٣٠٨٦) .

٣١١١ – تقريب (ص ٢٩٠ رقم ٣١٣٦) وفيه : « ضعيف . من الثالثة » [س – ق] – تهذيب الكمال رقم (٣٠٨٧) (ص)

٣١١٢ – تقريب (ص ٢٩٠ رقم ٣١٣٧) وفيه : « مقبول . من الرابعة » [خت] – تهذيب الكمال رقم (٣٠٨٨) (خت)

● عباد بن عمر بن موسى ؛ يأتى فى ترجمة عيسى بن عمر بن موسى / .

٣١١٣ – تقريب (ص ٢٩٠ رقم ٣١٣٨) وفيه : « ثقة . من الثامنة .مات سنة خمس وثمانين ، أو بعدها ، وله نحو من سبعين » . تهذيب الكمال رقم (٣٠٨٩) .

٣١١٤ – عَبَّـاد بن كثير الثقفى البصرى ، نزيل مكة : روى عن ثابت ، وأبى عِمْرَان الجَوْنىّ ، ويحيى بن أبى كثير ، وطبقتهم . وعنه إبراهيم بن طَهْمَان ، والمُحَارِبى ، وأبو نُعَيم ، وخلق . وهّاه شعبة ، وابن معين ، وابن المدينى . وقال « خ » : تركوه . (د . هـ)

٣١١٥ – عَبَّـاد بن كثير الرَّمْلى الفِلَسْطِينى : عن عبد الله بن دينار ، والثورى ، وعدة . وعنه يحيى بن يحيى ، وزياد بن الربيع ، وآخرون . قال «خ » : فيه نظر . وقال « ن » : ليس بثقة . ووثقه ابن معين ، وابن المدينى . (أ . هـ)

٣١١٦ – عَبَّـاد بن ليث الكرابِيسىُّ القَيْسِى ، أبو الحسن البصرى : عن بَهْز ابن حَكِيم ، وعبد المجيد بن وهب . وعنه ابن المُثَنَّى ، وبُنْدَار ، وجماعة . وهّاه أحمد ، ويحيى . وضعفه « ن » مرّة ، ومشّاه أخرى . (ت . ن . هـ)

٣١١٧ – عَبَّـاد بن منصور النَّاجى ، أبو سلمة البصرى ، قاضيها : روى عن القاسم بن محمد ، وأيوب ، وعِكْرِمَة ، وعطاء ، وطائفة . وعنه شعبة ، والثورى ، ووكيع ، ويزيد بن هارون ، ويحيى القطان ، وآخرون . ضعفه «د ، ن » ، وابن معين . ومات سنة اثنتين وخمسين ومائة . (فع . خ . ٤)

٣١١٨ – عَبَّـاد بن موسى الخُتُّلىُّ ، أبو محمد الأبناوى ، سكن بغـداد :

٣١١٤ – تقريب (ص ٢٩٠ رقم ٣١٣٩) وفيه : « متروك . قال أحمد : روى أحاديث كذب . من السابعة . مات بعد الأربعين » . تهذيب الكمال رقم (٣٠٩٠)

٣١١٥ – تقريب (ص ٢٩٠ رقم ٣١٤٠) وفيه : « يقال له التميمى ، واسم جده قيس ، ضعيف . قال ابن عدى : هو خير من عباد الثقفى ، تأخر إلى حدود السبعين » . تهذيب الكمال رقم (٣٠٩١)

٣١١٦ – تقريب (ص ٢٩١ رقم ٣١٤١) وفيه : « صدوق يخطئ . من التاسعة » .
– تهذيب الكمال رقم (٣٠٩٢) .

٣١١٧ – تقريب (ص ٢٩١ رقم ٣١٤٢) وفيه : « النّاجى ، بالنون والجيم ، صدوق رمى بالقدر ، وكان يدلس وتغير بأَخَرة . من السادسة . مات سنة اثنتين وخمسين » .
– تهذيب الكمال رقم (٣٠٩٣) .

٣١١٨ – تقريب (ص ٢٩١ رقم ٣١٤٣) وفيه : « الخُتُّلى ، بضم المعجمة وتشديد المثناة المفتوحة ، ثقة . من العاشرة . مات سنة ثلاثين على الصحيح » . تهذيب الكمال رقم (٣٠٩٩)

روى عن إبراهيم بن سعد ، وهُشَيْم ، وعبد الرحمن بن ثابت بن ثوبان ، وعدة . وعنه « م ، د ، عب » ، وأبو يَعْلَى ، وصالح جَزَرَة ، وطائفة . وثقه يحيى ، وأبو زرعة ، وغيرهما . ومات فى أول سنة ثلاثين ومائتين بطَرَسُوس .

(خ . م . د . عب . ن)

٣١١٩ – عَبَّاد بن ميسرة المِنْقَرِيُّ التميمى ، البصرى المُعلِّم : عن الحسن ، ومحمد بن المنكدر ، وغيرهما . وعنه هُشَيْم ، ووكيع ، وأبو داود الطيالسى ، وجماعة . ضعفه أحمد ، وغيره . ومشّاه ابن معين . (أ . ن)

٣١٢٠ – عَبَّاد بن نُسَيْب القيسى ، أبوالوَضِئ السَّحْتَنِيُّ ، مشهور بكنيته : روى عن على ، وكان على شرطته . وعنه بُدَيْل بن مَيْسَرَة ، وجميل بن مُرَّة . وثقه ابن معين . (فع . أ . د . هـ)

● بعد ترجمة عباد بن موسى الخُتُّلى ، ذكرت هذه التراجم فى التقريب ؛ للتمييز (ص ٢٩١ أرقام: ٣١٤٤ ، ٣١٤٥ ، ٣١٤٦ ، ٣١٤٧ ، ٣١٤٨) – وهى ليست فى الكتاب –.

● عباد بن موسى بن راشد العُكْلى ، المعروف بسَنْدُولا ، والد محمد ؛ مجهول . من السابعة . [تهذيب الكمال : ٣٠٩٥]

● عباد بن موسى بن شداد السعدى ، أبو أيوب البصرى ؛ مقبول . من التاسعة . [تهذيب الكمال رقم : ٣٠٩٦]

● عباد بن موسى الجهنى ؛ مقبول . من السابعة . [تهذيب الكمال : ٣٠٩٧]

● عباد بن موسى القرشى ، أبو عقبة البصرى العَبَّادانى ، نزيل بغداد ، وقد خلطه بعضهم بالخُتُّلى فوهم . من كبار العاشرة أيضا . [تهذيب الكمال رقم : ٣٠٩٨]

● عباد بن أبى موسى ، حجازى ؛ مجهول . من الثامنة . [تهذيب الكمال رقم : ٣٠٩٩]

٣١١٩ – تقريب (ص ٢٩١ رقم ٣١٤٩) وفيه : « ليّن الحديث عابد . من السابعة » . [ت – س – فق] تهذيب الكمال رقم (٣١٠٠)

٣١٢٠ – تقريب (ص ٢٩١ رقم ٣١٥٠) وفيه : « نُسَيب ، بالنون المهملة والموحدة ، أبو الوَضئ ، بفتح الواو وكسر المعجمة ، ويقال اسمه عبد الله ؛ ثقة . من الثالثة » . [د – عس – ق] تهذيب الكمال رقم (٣١٠١) (د – عس – ق)

٣١٢١ – عَبَّـاد بن الوليد بن خالد الغُبَرِىُّ ، أبو بدر المؤدِبّ : عن أبى داود الطيالسى ، وأبى عامر العَقَدِىّ ، وعدة . وعنه « هـ » ، وابن أبى حاتم ، وخلق . وثقه ابن حبان . (هـ)

٢١٢٢ – عَبَّـاد بن أبى يزيد ، ويقال : ابن يزيد الكُوفىّ : عن على . وعنه إسماعيل السُّدِّى . مجهول (ت) .

٣١٢٣ – عَبَّـاد بن يعقوب الأسدى الرَّوَاجِنِىُّ ، أبو سعيد الكوفى : عن إسماعيل بن عَيَّاش ، وشَرِيك ، وعباد بن العوام ، وطائفة . وعنه « عب ، خ ، ت ، هـ » ، وابن خزيمة ، وابن صاعد ، وخلق . وثقه أبو حاتم ، وغيره . وقال / ابن عدى : كان فيه غُلُوّ فى التشيع ، وروى أحاديث أُنكرتْ عليه فى فضائل أهل البيت ، وفى مثالب غيرهم . وقال « خ » : مات سنة خمسين ومائتين . (عب . خ . ت . هـ) ١١١/ب

٣١٢٤ – عَبَّـاد بن يوسف الكِنْدىُّ ، أبو عثمان الحِمْصىُّ الكَرَابِيسى : عن أرطاة بن المنذر ، وصفوان بن عمرو ، وعدة . وعنه الوليد بن مسلم ،

٣١٢١ – تقريب (ص ٢٩١ رقم ٣١٥١) وفيه : « الغُبَرى ، بضم المعجمة وفتح الموحدة المخففة ، سكن بغداد : صدوق . من الحادية عشرة ، مات سنة ثمان وخمسين ، وقيل : سنة اثنتين وستين » . تهذيب الكمال رقم (٣١٠٢)

٣١٢٢ – تقريب (ص ٢٩١ رقم ٣١٥٢) وفيه : « مجهول . من الثالثة » .

– تهذيب الكمال رقم (٣١٠٣)

٣١٢٣ – تقريب (ص ٢٩١ رقم ٣١٥٣) وفيه : « الرَّوَاجِنى ، بتخفيف الواو وبالجيم المكسورة والنون الخفيفة ، صدوق رافضى حديثه فى البخارى مقرون ، بالغ ابن حبان فقال : يستحق الترك . من العاشرة . مات سنة خمسين » . تهذيب الكمال رقم (٣١٠٤)

٣١٢٤ – تقريب (ص ٢٩١ رقم ٣١٥٤) وفيه : « مقبول . من التاسعة » .

– تهذيب الكمال رقم (٣١٠٥)

● عباد بن يوسف ، وقيل : عبادة – يأتى – إن شاء الله تعالى . / هامش .

[تقريب ويقال : ابن سعد ، كوفى ، عن أبى بردة ، مجهول . من السادسة . ويقال : اسمه عبادة]

مع تقدمه ، وإبراهيم بن العلاء ، وآخرون . قال ابن عدى : روى أحاديث ينفرد بها . وقال ابن حبان فى الثقات : مات سنة ست ومائتين . (هـ)

٣١٢٥ – عَبَّـاد السماك : عن الثورى قوله . وعنه قبيصة بن عقبة . لا يدرى من هو . (د)

* * *

٣١٢٦ – عُبَـادة بن الصامت بن قيس بن أصرم الأنصارى الخزرجى ، أبو الوليد المدنى ، شهد العَقَبَتَيْن ، وكان أحد النُّقَبَاء ، وشهد بدرًا ، وأُحُدًا ، وبيعة الرِّضوان ، والمشاهد كلها مع رسول الله ﷺ : روى عنه ابنه الوليد ، وحفيده عبادة بن الوليد ، وأبو أمامة ، وأنس ، ومحمود بن الربيع ، وجُبَيْر بن نُفَير ، وخلق . وكان من سادات الصحابة . مات بالشام فى خلافة معاوية . (فع . ك . أ . خ . م . ٤)

٣١٢٧ – عُبَـادَة بن عمر بن أبى ثابت السَّلُولىُّ : ويقال : السَّكونىُّ اليمامى : عن عكرمة بن عمار ، ومحمد بن مهاجر ؛ قاضى اليمامة . وعنه عبد الله بن محمد بن الرومى ، ومحمد بن مسكين . حديثه فى قصة ماعز . (ن)

٣١٢٨ – عُبَـادة بن القرص ، ويقال : ابن قرط الليثى : له صحبة ورواية ، وعنه

٣١٢٥ – تقريب (ص ٢٩١ رقم ٣١٥٦) وفيه : « مجهول . من الثامنة » .

– تهذيب الكمال رقم (٣١٠٦)

● عباد (س) وقيل : يحيى بن عباد (ت) ، وقيل : يحيى بن عُمَارة . (ت – س) يأتى فى ترجمة يحيى بن عمارة – إن شاء الله تعالى .

٣١٢٦ – تقريب (ص ٢٩٢ رقم ٣١٥٧) وفيه : « بدرى مشهور ، مات بالرملة سنة أربع وثلاثين ، وله اثنتان وسبعون ، وقيل : عاش إلى خلافة معاوية ، قال سعيد بن عفير : كان طوله عشرة أشبار » .

– تهذيب الكمال رقم (٣١٠٧)

٣١٢٧ – تقريب (ص ٢٩٢ رقم ٣١٥٨) وفيه : « مقبول . من التاسعة » .

– تهذيب الكمال رقم (٣١٠٨)

٣١٢٨ – تعجيل المنفعة (ص ١٤١ ، ١٤٢ رقم ٥١٣) قال ابن حجر : وحكى البخارى عن على بن المدينى قال : سألت رجلا من قومه فقال : هو ابن قرص ، وضبطها بفتح القاف ، وقال : =

أبو قتادة العدوى ، وحميد بن هلال . يقال : قتلته الحرورية بالأهواز زمن معاوية . وقال ابن حبان : سكن البصرة ، وقتل بها فى وقعة ابن عامر الهُجَيْمى سنة إحدى وأربعين . قال : وكان أيوب يقول : عبادة بن قرط ، والصحيح بالصاد . (أ)

٣١٢٩ - عُبَـادة بن مسلم الفَزَارى ، أبو يحيى البصرى : عن الحسن ، ويونس بن خَبَّاب ، وعدة . وعنه وكيع ، وابن نُمير ، وأبو عاصم ، وجماعة . وثقه « ن » ، وابن معين ، وقال أبو حاتم : لا بأس به . وذكره ابن حبان فى الثقات فيمن اسمه عباد . ثم ذكره فى الضعفاء ، وقال : منكر الحديث ، ساقط الاحتجاج بما يرويه . (أ . ٤)

٣١٣٠ - عُبَـادة بن المهاجر : عن ابن عباس ، وأسماء بنت أبى بكر . وعنه أبو الأسود محمد بن عبد الرحمن ، يتيم عروة . فيه جهالة . (أ)

٣١٣١ - عُبَـادة بن نُسَىّ الكِنْدى ، أبو عمر الشامى الأُردنى ، قاضى

= والصحيح بالضم ، واسم جده عروة بن عمير . وقد ساق الطبرانى قصة قتله من طريق حميد بن هلال أن عبادة قال للخوارج حين أخذوه بالأهواز : أترضون منى بما رضى به رسول الله - صلى الله عليه وآله وسلم - منى حين أسلمت ، قالوا : بماذا ؟ قال : بالشهادتين ، قال : فأخذوه فقتلوه . وذكرها البخارى باختصار ، وأخرجه البغوى مطولا ، فقال فيه : إن عبادة غزا فلما رجع وكان قريبًا من الأهواز سمع أذانًا ، فقصده ليصلى جماعة ، فأخذوه الخوارج ، فذكره . الإكمال رقم (٤٢١)

٣١٢٩ - تقريب (ص ٢٩٢ رقم ٣١٥٩) وفيه : « ثقة . اضطرب فيه قول ابن حبان . من السادسة » . تهذيب الكمال رقم (٣١٠٩)

٣١٣٠ - تعجيل المنفعة ص (١٤٢) رقم (٥١٤) قال ابن حجر : حديثه عند أحمد فى مسند أسماء بنت أبى بكر من طريق ابن لهيعة ، عن أبى الأسود عنه ، سمعت ابن عباس يقول لابن الزبير : ألا تسأل أمك ؟ فدخلنا على أسماء بنت أبى بكر ، فذكر الحديث فى التمتع بالعمرة ، وذكره البخارى ، وابن حبان فى (الثقات) ، وزاد ابن أبى حاتم ، عن أبيه : أن عمرو بن الحارث رواه عن أبى الأسود أيضًا .

- الإكمال رقم (٤٢٢) . والمسند (١٠/٢٧٥ - ٢٧٦ - رقم ٢٧٠٢٩)

٣١٣١ - تقريب (ص ٢٩٢ رقم ٣١٦٠) وفيه : « نُسَىّ ، بضم النون وفتح المهملة الخفيفة ، ثقة فاضل . من الثالثة . مات سنة ثمانى عشرة » . تهذيب الكمال رقم (٣١١٠)

طَبَرِيّة : روى عن أبى الدرداء ، وأبى موسى ، وشداد بن أوس ، وخَبَّاب ، وعُبَادة ابن الصامت ، وخلق . وعنه مكحول ، وبُرد بن سِنَان ، وهشام بن الغَاز ، وآخرون . وثقه أحمد ، ويحيى ، وغير واحد . وقال ابن سعد ، وغيره : مات سنة ثمانى عشرة ومائة . (فع . أ . ٤)

٣١٣٢ – عُبَـادة بن الوليد بن عُبَادة بن الصامت الأنصارى المدنى : عن أبيه ، وجده ، وجابر بن عبد الله ، وأبى أيوب ، وأبى سعيد ، وعائشة ، وغيرهم . وعنه ابن إسحاق ، ويحيى الأنصارى ، وابن عَجْلَان ، وآخرون . وثقه « ن » ، وأبو زرعة . (ك . أ . خ . م . د . ن . هـ)

٣١٣٣ – عُبَـادة بن يوسف ، وقيل : ابن سعد ، وقيل : عَبَّاد ، وهو الصحيح ، فيما قيل : عن أبى بُرْدَة بن أبى موسى . وعنه إسماعيل بن إبراهيم بن مهاجر . مجهول . (ت)

* * *

٣١٣٤ – عبـاس بن جعفر بن عبد الله بن الزِّبْرِقان البغدادى : عن شَبَابَة ، وأبى نُعَيم ، وطبقتهما فأكثر . وعنه « هـ » ، وابن أبى الدنيا ، وخلق . قال أبو حاتم : صدوق . وقال ابن مَخْلَد : مات سنة ثمان وخمسين ومائتين . (هـ)

٣١٣٥ – عبـاس بن جُلَيد ، بالجيم ، قاله الدارقطنى ، وهو حَجْرِى ،

٣١٣٢ – تقريب (ص ٢٩٢ رقم ٣١٦١) وفيه : « يقال له عبد الله ، ثقة . من الرابعة » .
– تهذيب الكمال رقم (٣١١١)

٣١٣٣ – تقريب (ص ٢٩٢ رقم ٣١٥٥) وفيه : « عباد بن يوسف ، كوفى ، مجهول . من السادسة » . تهذيب الكمال رقم (٣١١٢)

٣١٣٤ – تقريب (ص ٢٩٢ رقم ٣١٦٣) وفيه : « البغدادى ، أبو محمد بن أبى طالب ، أخو يحيى ، أصله من واسط ، صدوق . من الحادية عشرة ، مات سنة ثمان وخمسين » .
– تهذيب الكمال رقم (٣١١٤)

٣١٣٥ – تقريب (ص ٢٩٢ رقم ٣١٦٤) وفيه : « ابن جُلَيد ، مصغر ، الحَجْرى ، بفتح المهملة وسكون الجيم ، ثقة . من الرابعة » . تهذيب الكمال رقم (٣١١٥)

مصرى : روى عن ابن عمر ، وقيل : عن ابن عمرو ، وعبد الله بن الحارث الزبيدى . وعنه بكر بن عمرو المَعَافرى ، وأبو هانئ الخَوْلانى ، وغيرهما . وثقه العِجْلِىّ ، وأبو زرعة . ومات قريبًا من سنة مائة . (أ . د . ت)

١١٢/أ **٣١٣٦ - / عبـاس بن الحسين القَنْطَرِىّ ، أبو الفضل البغدادى** ، ويقال : البصرى : عن مُبَشِّر بن إسماعيل ، وأبى أُسَامة ، ويحيى بن آدم . وعنه « خ » ، وعبد الله بن أحمد ، ووثقه . وقال أبو حاتم : مجهول . وقال ابن حبان : مات قريبًا من سنة أربعين ومائتين . (خ)

٣١٣٧ - عبـاس بن أبى خِدَاش : عن الزهرى ، والفضل بن عبيد الله بن أبى رافع [(١)] . وعنه ابن جريج ، وغيره . وثقه ابن حبان ، وقال : يروى المقاطيع [(٢)] . (أ)

٣١٣٨ - عبـاس بن ذَرِيح الكلبى الكوفـى : عن القاضى شُريح ، وشُريح ابن هانئ ، والشعبى ، وجماعة . وعنه زكريا بن أبى زائدة ، وشَرِيك ، ومِسْعَر ، وآخرون . وثقه ابن معين ، وغيره . (أ . د . ن . هـ)

٣١٣٦ - تقريب (ص ٢٩٢ رقم ٣١٦٥) وفيه : « ثقة . من الحادية عشرة » .
- تهذيب الكمال رقم (٣١١٦)

● عباس بن الحسين ، قاضى الرى ، عن يزيد بن هارون . وعنه عبد الله بن عمران الحافظ / تمييز / . [تقريب : مقبول . من الحادية عشرة . رقم ٣١٦٦ - تهذيب الكمال (٣١١٧)]

● عباس بن الحسن البلخى ، عن ابن نمير وطبقته . وعنه المحاملى ومُطَيَّنٌ ، وعدة . مات سنة ثمان وخمسين ومائتين / . [تقريب : مقبول . من الحادية عشرة أيضا ، رقم ٣١٦٧ - تهذيب الكمال رقم ٣١١٨]

٣١٣٧ - تعجيل (ص ١٤٢ رقم ٥١٥) - الإكمال رقم : (٤٢٣) والمسند (٢٢٩/٩ رقم ٢٩٢٦) .

(١) فى المخطوط « الفضيل بن عبد الله » وما أثبتناه من التعجيل ، والإكمال ، ومن ترجمة الفضل بن عبيد الله بن أبى رافع وغير ذلك . وكذلك من حديثه فى المسند .

(٢) فى التعجل : « وقد مضى نسبه فى ترجمة أخيه إبراهيم من هذا الديوان » . [رقم ١٠ ص ١٦ من التعجيل]

٣١٣٨ - تقريب (ص ٢٩٢ رقم ٣١٦٨) وفيه : « ذَرِيح ، بفتح المعجمة وكسر الراء وآخره مهملة ، ثقة . من السادسة » . تهذيب الكمال رقم (٣١١٩)

٣١٣٩ – عبـاس بن رِزْمة : عن ابن المبارك حكاية . وعنه محمد بن عبد الله ابن قُهزَاذ . ليس بمشهور . (م)

٣١٤٠ – عبـاس بن سالم بن جميل اللَّخْمِيُّ الدمشقي : عن أبي إدريس الخَوْلَانِيّ ، وأبي سَلَّام الأسود . وعنه محمد بن مهاجر ، وغيره . وثقه « د » ، والعِجْلِيّ . (أ . د . ت . هـ)

٣١٤١ – عبـاس بن سهل بن سعد السَّاعِدِيّ الأنصاري المدني : عن أبيه ، وسعيد بن زيد ، وأبي قتادة ، وأبي هريرة ، وغيرهم . وعنه ابناه ؛ أُبَيّ ، وعبد المهيمن ، والعلاء بن عبد الرحمن ، وعمارة بن غَزِيَّة ، وابن إسحاق ، وفُلَيْح ، وآخرون . وثقه ابن معين ، وغيره . وكان في خلافة عثمان من الفقهاء .
(فع . أ . خ . م . د . ت . هـ)

٣١٤٢ – عبـاس بن عبد الله بن عباس بن السِّنْدِي الأَسَدِيّ ، أبو الحارث الأنطاكي : عن مسلم بن إبراهيم ، والقَعْنَبِيّ ، وطبقتهما . وعنه «ن » ، وقال : لا بأس به ، وأبو عَوَانَة ، وآخرون . (ن)

٣١٣٩ – تقريب (ص ٢٩٢ رقم ٤٠٩٤) قال ابن حجر : يقال : صوابه عبد العزيز بن أبي رزمة ، وقد ترجم له تحت هذا الاسم ، فقال :
« عبد العزيز بن أبي رِزْمة ، بكسر الراء وسكون الزاي ، التِّشكُري مولاهم ، أبو محمد المروزي ، ثقة . من التاسعة . مات سنة ست ومائتين » . تهذيب الكمال رقم (٣١٢٠)

٣١٤٠ – تقريب (ص ٢٩٣ رقم ٣١٦٩) وفيه : « ثقة . من السادسة » .
- تهذيب الكمال رقم (٣١٢١)

٣١٤١ – تقريب (ص ٢٩٣ رقم ٣١٧٠) وفيه : « ثقة . من الرابعة . مات في حدود العشرين ، وقيل قبل ذلك » . تهذيب الكمال رقم (٣١٢٢)

● عباس بن أبي طالب ، هو ابن جعفر المتقدم = [٣١٣٤] / هامش .

● عباس بن عباس الحميري ، صوابه عياش ، وسيأتي / تقريب (ص ٢٩٣) تهذيب الكمال (٢١٤/١٤) .

٣١٤٢ – تقريب (ص ٢٩٣ رقم ٣١٧١) وفيه : « صدوق . من الثانية عشرة » .
- تهذيب الكمال رقم (٣١٢٣)

٣١٤٣ – عبـاس بن عبد الله بن أبى عيسى الواسطى بنداذ بن محمد التَّرْقُفِيّ ، نزيل بغداد : روى عن الفِريابى ، وأبى مُسْهِر ، وأبى عاصم ، وطبقتهم . وعنه « هـ » فَرْد حديث ، والمَحامِلِيّ ، وإسماعيل الصَّفار ، وابن أبى الدنيا ، وخلق . وثقه الدارقطنى ، والخطيب ، وغيرهما . ومات سنة سبع وستين ومائتين . (هـ)

٣١٤٤ – عبـاس بن عبد الله بن مَعْبَد بن عباس الهاشمى المدنى : عن أبيه ، وأخيه إبراهيم ، وغيرهما . وعنه ابن جُرَيْج ، وابن إسحاق ، وابن عيينة ، وجماعة وثقه ابن معين ، وغيره . (أ . د) .

٣١٤٥ – عبـاس بن عبد الرحمن المدنى : عن حَكِيم بن حِزَام . وعنه محمد ابن عبد الله الشُّعَيْثِى . مجهول . (أ)

٣١٤٣ – تقريب (ص ٢٩٣ رقم ٣١٧٢) وفيه : « التَّرْقُفى ، بفتح المثناة وسكون الراء وضم القاف بعدها فاء ، ثقة عابد . من الحادية عشرة . مات سنة سبع – أو ثمان – وستين » .

– تهذيب الكمال رقم (٣١٢٤)

٣١٤٤ – تقريب (ص ٢٩٣ رقم ٣١٧٣) وفيه : « ابن معبد بن العباس بن عبد المطلب الهاشمى ، ثقة . من السادسة » . تهذيب الكمال رقم (٣١٢٥)

٣١٤٥ – الإكمال رقم (٤٢٤)

– تعجيل (ص ١٤٢ رقم ٥١٦) وقال ابن حجر : كذا قرأت بخط الحسينى ، وهو غلط قبيح ، والذى فى مسند حكيم بن حزام ، من مسند أحمد ، رواه أحمد ، عن وكيع ، عن محمد بن عبد الله الشعيثى ، عن القاسم بن عبد الرحمن المزنى ، عن حكيم فى خلوق المساجد مرفوعًا ، وعن حجاج ، عن الشعيثى ، عن زفر بن وثيمة ، عن حكيم ، وهكذا هو فى ترجمة زفر بن وثيمة ، عن حكيم من الأطراف للمزى ، وذكر رواية أبى داود . وقال : رواه وكيع ، عن الشعيثى فلم يرفعه . قلت : وفى الجملة فليس للعباس بن عبد الرحمن فى حديث حكيم مدخل مسند أحمد ، والله أعلم . وأما قوله المدنى فهو تحريف ، وإنما هو المزنى بضم الميم بعدها زاى منقوطة ، وترجم المزى للعباس بن عبد الرحمن مولى بنى هاشم عن العباس بن عبد المطلب .

أقول : فى كلام ابن حجر نظر ؛ لأن الذى فى مسند أحمد الذى بين أيدينا (٣٠١/٥ رقم ١٥٥٧٩) « ثنا وكيع ، ثنا محمد بن عبد الله الشعيثى ، عن العباس بن عبد الرحمن المدنى ، عن حكيم بن حزام ، قال : قال رسول الله – ﷺ : « لا تقام الحدود فى المساجد ، ولا يستقاد فيها » . وبعدها الرواية الأخرى التى أشار إليها ابن حجر ، وهى رواية الحجاج ، عن الشعيثى ، عن زفر بن وثيمة ، عن حكيم بن حزام ، قال : المساجد لا ينشد فيها الأشعار ، ولا تقام فيها الحدود ، ولا يستقاد فيها (رقم ١٥٥٨٠) (وفى طبعة الميمنية ٤٣٤/٣) . والله أعلم .

٣١٤٦ – عبـاس بن عبد الرحمن بن مينا الأشجعى ، حجازى : عن ابن عباس ، وسعيد بن المسيب ، وأبى سلمة بن عبد الرحمن ، وغيرهم . وعنه ابن جُرَيْج ، وابن إسحاق ، وجماعة . وثقه ابن حبان . (أ . هـ)

٣١٤٧ – عبـاس بن عبد العظيم بن إسماعيل بن تَوْبَة العَنْبَرِىّ ، أبو الفضل البصرى الحافظ : عن يحيى القَطَّان ، وابن مَهْدِى ، ويزيد بن هارون ، وعبد الرزاق ، وخلق . وعنه « عب ، خ ، م ، ٤» ، وبَقِىّ بن مَخْلَد ، وعَبْدَان ، وابن خزيمة ، وطائفة . قال « ن » : ثقة مأمون . وقال أبو حاتم : صدوق . وقال « خ ، ن » : مات سنة ست وأربعين ومائتين . (عب . خ . م . ٤)

٣١٤٨ – عبـاس بن عبد المطلب بن هاشم ، أبو الفضل المكى ، عم رسول الله ﷺ ، شهد بدرًا مع المشركين ، وكان خرج إليها مُكْرَهًا ، وأُسِرَ يومئذ ، ثم أسلم بعد ذلك ، وأراد القدوم إلى المدينة ، فأمره النبى ﷺ بالمقام بمكة . روى عنه أولاده ؛ عبد الله ، وعبيد الله ، وكثير ، وتَمَّام ، وأم كلثوم ، ومولاه صُهَيْب ، وعامر ابن سعد ، والأحنف بن قيس ، ومالك بن أَوْس ، وعبد الله بن الحارث ، ونافع بن جُبَيْر . قال الزبير بن بَكَّار : سئل العباس : أنت أكبر أم رسول الله ﷺ ؟ فقال : هو أكبر منى ، وأنا أَسَنُّ منه . وقال الواقدى وغيره : مات سنة اثنتين وثلاثين بالمدينة ، وهو ابن ثمان وثمانين سنة . (فع . أ . خ . م . ٤)

٣١٤٦ – تقريب (ص ٢٩٣ رقم ٣١٧٤) وفيه : « مقبول . من السادسة » .

– تهذيب الكمال رقم (٣١٢٦)

٣١٤٧ – تقريب (ص ٢٩٣ رقم ٣١٧٦) وفيه : « ثقة حافظ . من كبار الحادية عشرة . مات سنة أربعين » . [خت – م – ٤]

– تهذيب الكمال رقم (٣١٢٨) (خت – م – ٤)

٣١٤٨ – تقريب (ص ٢٩٣ رقم ٣١٧٧) وفيه : « العباس بن عبد المطلب ، مشهور . مات سنة اثنتين وثلاثين أو بعدها » . تهذيب الكمال رقم (٣١٢٩)

١١٢/ب **٣١٤٩ – عبـاس بن عبيد الله بن عباس الهاشمى** : عن عمه / الفضل بن عباس ، وغيره . وعنه أيوب السَّخْتِيَانى ، وابن جريج ، وغيرهما . وثقه ابن حبان . (أ . د . ن)

٣١٥٠ – عبـاس بن عثمان بن شافع المطلبى ، جد الشافعى : روى عن عمر ابن محمد بن الحنفية ، عن أبيه حديث : « الدينار بالدينار [١] » . وعنه ابنه محمد . وكلاهما عزيز الحديث . (هـ)

٣١٥١ – عبـاس بن عثمان بن محمد البَجَلى ، أبو الفضل الدمشقى المُعَلِّم : عن إسماعيل بن عَيَّاش ، وجماعة . وعنه « هـ » ، وأحمد بن المُعَلَّى ، وآخرون . قال ابن حبان فى الثقات : ربما خالف . (هـ)

٣١٥٢ – عبـاس بن الفَرَج الرِّياشِىّ ، أبو الفضل البصرى ، صاحب العربية : روى عن أبى داود الطيالسى ، ووهب بن جرير ، والأصمعى ، وأبى عاصم ، وخلق . وعنه « د » قوله فى تفسير أسنان الإبل [٢] ، وأبو بكر بن دُرَيْد ، وابن خزيمة ، وطائفة . وثقه ابن حبان ، وقال : كان راويًا للأصمعى . وقال غيره : قتلته الزَّنْج بالبصرة سنة سبع وخمسين ومائتين . (د)

٣١٤٩ – تقريب (ص ٢٩٣ رقم ٣١٧٨) وفيه : « مقبول . من الرابعة » .
– تهذيب الكمال رقم (٣١٣٠)

٣١٥٠ – تقريب (ص ٢٩٣ رقم ٣١٧٩) وفيه : « لا يعرف حاله ، من السابعة » .
– تهذيب الكمال رقم (٣١٣١)

(١) سنن ابن ماجه : (٢٢٦١)

٣١٥١ – تقريب (ص ٢٩٣ رقم ٣١٨٠) وفيه : « صدوق يخطئ . من كبار الحادية عشرة . مات سنة تسع وثلاثين ، وله ثلاث وستون » . تهذيب الكمال رقم (٣١٣٢)

٣١٥٢ – تقريب (ص ٢٩٣ رقم ٣١٨١) وفيه : « الرِّياشى ، بكسر الراء وتخفيف التحتانية وبالمعجمة ، أبو الفضل البصرى النحوى ، ثقة . من الحادية عشرة » . تهذيب الكمال رقم (٣١٣٣)

(٢) د : (٢٤٧/٢)

٣١٥٣ – عبـاس بن فَرُّوخ الجُرَيْرِىّ ، أبو محمد البصرى ، وليس بأخى سعيد الجُرَيرِى ، قاله ابن معين : روى عن أبى عثمان النَّهْدِىّ ، وعمرو بن شعيب . وعنه شعبة ، وهَمَّام ، والحَمَّادان ، وجماعة . قال أحمد ، ويحيى ، والنسائى : ثقة . (أ . خ . م . ٤)

٣١٥٤ – عبـاس بن الفضل الأنصارى الواقفى ، أبو الفضل البصرى المقرئ ، صاحب أبى عمرو ، نزل الموصل : وروى عن شعبة ، ويونس بن عبيد ، وخالد الحَذَّاء ، وعدَّة . وعنه زكريا بن يحيى زَحْمَوَيْه ، ومسعود بن جُويرية ، وآخرون . قال « خ » وأبو حاتم : منكر الحديث . وقال أحمد : حديثه عن يونس ، وخالد ، وداود ، وشعبة صحيح . (أ . هـ)

٣١٥٣ – تقريب (ص ٢٩٣ رقم ٣١٨٢) وفيه : « فَرُّوخ ، بفتح الفاء وتشديد الراء وآخره معجمة ، الجُرَيْرى ، بضم الجيم ، ثقة . من السادسة . مات قديمًا بعد العشرين ومائة » .

– تهذيب الكمال رقم (٣١٣٤)

٣١٥٤ – تقريب (ص ٢٩٣ رقم ٣١٨٣) وفيه : « متروك ، واتهمه أبو زرعة ، وقال ابن حبان : حديثه عن البصريين أرجى من حديثه عن الكوفيين . من التاسعة » .

– تهذيب الكمال رقم (٣١٣٥)

(١) بعد ترجمة عباس بن الفضل الأنصارى الواقفى ، ذكرت هذه التراجم فى التقريب (ص ٢٩٤ أرقام : ٣١٨٤ ، ٣١٨٥ ، ٣١٨٦ ، ٣١٨٧ ، ٣١٨٨) ، وهى للتمييز :

● عباس بن الفضل بن زكريا العَرَوِى ، أبو منصور النَّضْروى ، ثقه مشهور . من الثانية عشرة ، بل من التى بعدها ، وهِمَ صاحب الكمال فى زعمه أن ابن ماجه روى عنه ، فإنه ولد بعد موت ابن ماجة ، ومات سنة اثنتين وسبعين وثلاثمائة » . [تهذيب الكمال رقم ٣١٣٦]

● عباس بن الفضل بن أبى رافع ، مولى النبى ﷺ ، مجهول . من السادسة . [تهذيب الكمال رقم ٣١٣٧]

● عباس بن الفضل بن العباس بن يعقوب ، أبو عثمان الأزرق ، ضعيف . من التاسعة ، خلطه ابن عدى بالموصلى فوهم . وقد كذبه ابن معين . [تهذيب الكمال رقم ٣١٣٨]

● عباس بن الفضل العَدَنى ، نزيل البصرة ، مقبول . من العاشرة . [تهذيب الكمال رقم ٣١٣٩]

● عباس بن الفضل البصرى ، نزيل الشام ، صدوق . من العاشرة أيضا [تهذيب الكمال رقم ٣١٤٠]

٣١٥٥ – عبـاس بن محمد بن حاتم الدُّورى ، أبو الفضل البغدادى الحافظ : روى عن حسين الجُعْفى ، وعبد الوهَّاب بن عطاء ، ويحيى بن أبى كثير ، [(١)] وأبى داود الطيالسى ، وشَبَابة ، وخلق . وأخذ عن ابن معين الجرح والتعديل . روى عنه « عب ، ٤ » ، وجعفر الفِرْيَابى ، وابن صاعد ، وإسماعيل الصفار ، وخلق . وثقه « ن » . وقال أبو حاتم : صدوق . وقال غيره : مات فى صفر سنة إحدى وسبعين ومائتين . (عب . ٤)

٣١٥٦ – عبـاس بن مَرْداس بن أبى عامر السُّلَمِى ، أحد المُؤَلَّفَة قلوبهم ، أسلم قبل الفتح ، وشهد الفتح ، وحُنَيْنًا ، ثم نزل البادية بناحية البصرة . روى عنه ابنه كِنانة ، وعبد الرحمن بن أنس السُّلَمِى . (عب . د . هـ)

٣١٥٧ – عبـاس بن الوليد الخَـلَّال ، أبو الفضل الدمشقى : عن الوليد ابن مسلم ، وأبو مُسْهِر ، وطبقتهما . وعنه « هـ » ، وأبو زُرعة ، وخلق . قال « د » : كتبت عنه ، وكان عالمًا بالرجال والأخبار ، لا أحدث عنه . مات سنة ثمان وأربعين ومائتين . (هـ)

٣١٥٨ – عبـاس بن الوليد بن مَزْيَد العُذْرى ، أبو الفضل **البَيْرُوتى** :

٣١٥٥ – تقريب (ص ٢٩٤ رقم ٣١٨٩) وفيه : « خوارزمى الأصل ، ثقة حافظ . من الحادية عشرة » . تهذيب الكمال رقم (٣١٤١)

(١) فى تهذيب الكمال : « يحيى بن أبى بُكَيْر »

● عباس بن محمد العلوى : عن عمار بن هارون المستملى ، ضعفه ابن حبان / تمييز / . [المجروحين ٢/ ١٩١]

٣١٥٦ – تقريب (ص ٢٩٤ رقم ٣١٩١) وفيه : « صحابى مشهور ، أسلم بعد الأحزاب » . – تهذيب الكمال رقم (٣١٤٢)

٣١٥٧ – تقريب (ص ٢٩٤ رقم ٣١٩٠) وفيه : « عباس بن الوليد بن صُبْح ، بضم المهملة وسكون الموحدة ،الخَلَّال بالمعجمة وتشديد اللام ، السُّلمى ، صدوق . من الحادية عشرة » . – تهذيب الكمال رقم (٣١٤٣)

٣١٥٨ – تقريب (ص ٢٩٤ رقم ٣١٩٢) وفيه : « مَزْيَد ، بفتح الميم وسكون الزاى وفتح المثناة التحتانية ، العُذْرى ، بضم المهملة وسكون المعجمة ، البَيْرُوتى ، بفتح الموحدة وآخره مثناة ، صدوق عابد . مات سنة تسع وستين ، وله مائة سنة » . تهذيب الكمال رقم (٣١٤٤)

عن أبيه ، وأبى مُسْهِر ، وطائفة . وعنه « د ، ن » ، ومكحول البَيْرُوتى ، وأبو العباس الأصم ، وخلق . وثقه ابن حبان ، وغيره . ومات سنة سبعين ومائتين ببيروت . (د . ن)

٣١٥٩ – عبـاس بن الوليد بن نصر النَّرْسى ، أبو الفضل البصرى : عن أبى عَوانة ، والحَمَّادين ، ويزيد بن زُرَيْع ، وجماعة . وعنه « خ ، م ، عب » ، وأبو يَعْلَى ، وطائفة . وثقه يحيى ، وابن حبان . وتكلم فيه ابن المدينى . ومات سنة ثمان وثلاثين ومائتين . (خ . م . عب . ن)

٣١٦٠ – عبـاس بن يزيد بن أبى حبيب البَحْرَانى ، أبو الفضل البصرى ، قاضى هَمَذان : عن ابن عيينة ، وزياد البكائى ، وطائفة . وعنه « هـ » ، وابن صاعد ، وآخرون . وثقه الدارقطنى ، وغيره . وقال ابن حبان : ربما أخطأ . (هـ)

٣١٦١ – عبـاس الجُشَمى : عن عثمان ، وأبى هريرة . وعنه قتادة ، وسعيد الجُريرى . وثقه ابن حبان . (أ . د . ت . هـ)

* * *

٣١٦٢ – عَبَـاة بن كليب الليثى ، أبو غَسَّان الكوفى : عن حماد بن

٣١٥٩ – تقريب (ص ٢٩٤ رقم ٣١٩٣) وفيه : « العباس بن الوليد بن نصر النَّرْسى ، بفتح النون وسكون الراء بعدها مهملة ، ثقة . من العاشرة » . تهذيب الكمال رقم (٣١٤٥)

● عباس بن الوليد بن بَكَّار البصرى : عن خالد الواسطى ؛ ضعفه ابن حبان / تمييز / . [المجروحين لابن حبان ٢/١٩٠]

٣١٦٠ – تقريب (ص ٢٩٤ رقم ٣١٩٤) وفيه : « البَحْرانى بالموحدة والمهملة ، يلقب عبّاسويه ، ويعرف بالعبدى ، صدوق يخطئ . من صغار العاشرة » . تهذيب الكمال رقم (٣١٤٦)

٣١٦١ – تقريب (ص ٢٩٤ رقم ٣١٩٥) وفيه : « الجُشَمى ، بضم الجيم وفتح المعجمة ، يقال اسم أبيه عبد الله ، مقبول . من الثالثة » . [٤]

– تهذيب الكمال رقم (٣١٤٧) (د – ت – سى – ق)

٣١٦٢ – تقريب (ص ٢٨٩ رقم ٣١٢٠) وفيه : « عَبأَة ، بتخفيف الموحدة وبعد الألف همزة ، صدوق له أوهام . من العاشرة » . تهذيب الكمال رقم (٣١٤٨)

سلمة ، وعدة . وعنه أبو كُرَيب ، وجماعة . قال أبو حاتم : صدوق ، وفى حديثه إنكار . (هـ)

* * *

١١٣/أ **٣١٦٣ - / عَبَـاية بن رِفَاعَة بن رافع بن خَدِيج الأنصارى الزُّرَقى ،** أبو رِفَاعة المدنى : عن أبيه ، وجده ، والحسين بن على ، وابن عمر ، وغيرهم . وعنه يزيد بن أبى مريم ، وأبو حيان التيمى ، وسعيد الثورى ، وغيرهم . وثقه « ن » ، وابن معين . (فع . فه . أ . خ . م . ٤)

* * *

٣١٦٤ - عَبْـثر بن القاسم الزُّبَيدى ، أبو زُبَيْد الكوفى : عن حُصَين ، والأعمش ، ومُطَرِّف بن طَرِيف ، وسليمان التيمى ، وعدة . وعنه قُتَيْبة ، وهَنَّاد ، ومُسَدَّد ، وآخرون . وثقه « د ، ن » ، وأحمد ، ويحيى . ومات سنة تسع وسبعين ومائة . (أ . خ . م . ٤)

* * *

٣١٦٥ - عبـد الله بن إبراهيم بن عمر بن كَيْسان الصَّنْعَانى : عن أبيه ، وعمومته ؛ حفص ، ومحمد ، ووهب ، وجماعة . وعنه أحمد ، وابن المدينى ، وآخرون . وثقه ابن حبان . وقال « ن » : ليس به بأس . (أ . د . ن)

٣١٦٣ - تقريب (ص ٢٩٤ رقم ٣١٩٦) وفيه : « عَباية ، بفتح أوله والموحدة الخفيفة وبعد الألف تحتانية خفيفة ، ثقة . من الثالثة » . تهذيب الكمال رقم (٣١٤٩)

٣١٦٤ - تقريب (ص ٢٩٤ رقم ٣١٩٧) وفيه : « عَبْثَر ، بفتح أوله وسكون الموحدة وفتح المثلثة ، الزُّبَيدى ، بالضم ، أبو زُبيد ، كذلك ، ثقة . من الثامنة » . تهذيب الكمال رقم (٣١٥٠)

٣١٦٥ - تقريب (ص ٢٩٥ رقم ٣١٩٨) وفيه : « الصنعانى ، أبو يزيد ، صدوق . من التاسعة » . تهذيب الكمال رقم (٣١٥١)

٣١٦٦ – عبد الله بن إبراهيم بن أبى عمرو الغِفَارِى ، أبو محمد المدنى : عن أبيه ، ومالك ، وإبراهيم بن مُهَاجِر ، وجماعة . وعنه سلمة بن شَبِيب ، والحسن بن عَرَفَة ، وأبو قِلاَبة ، وعدة . قال « د » : منكر الحديث . وقال ابن عَدِىّ : عامة ما يرويه لا يُتابعه عليه الثقات . (د . ت)

٣١٦٧ – عبد الله بن أُبَىّ القاضى : عن أحمد بن يونس ، وقتيبة ، وإسحاق ، وغيرهم . وعنه « خ » فى الضعفاء الكبير ، وقال فى الجامع : حدثنا عبد الله ، عن سليمان بن عبد الرحمن ، فقيل : هو عبد الله بن حماد [1] الآمُلى ، ويحتمل أن يكون عبد الله بن أُبىّ هذا ؛ فإنه مكثر عن سليمان . [لم يرمز له الحسينى]

٣١٦٨ – عبد الله بن الأَجْلَح الكِنْدى ، أبو محمد الكوفى ، واسم الأَجْلَح يحيى بن عبد الله بن حُجَيَّة : عن أبيه ، ومنصور ، والأعمش ، وهشام ، وطبقتهم . وعنه النُّفَيْلِىّ ، وأبو كُرَيب ، وعدة . وثقه ابن حبان . وقال أبو حاتم : لا بأس به . (أ . ت . هـ)

٣١٦٩ – عبد الله بن أحمد بن بَشير بن ذَكْوان البَهْرَانى المقرئ ،

٣١٦٦ – تقريب (ص ٢٩٥ رقم ٣١٩٩) وفيه : « متروك ، ونسبه ابن حبان إلى الوضع . من العاشرة » . تهذيب الكمال رقم (٣١٥٢) .

● عبد الله بن إبراهيم بن قارظ (ام ن) ويقال : إبراهيم بن عبد الله (ام د ت ن) تقدم فى [٦٧] / .

● عبد الله بن أُبَىّ بن كعب الأنصارى ، مقبول . من الثالثة . أُبهم فى رواية النسائى ، وسمى فى رواية أبى يعلى من ذلك بعينه . س / تقريب ، ص (٢٩٥) رقم (٣٢٠٠) .

٣١٦٧ – تقريب (ص ٢٩٥ رقم ٣٢٠١) وفيه : « عبدالله بن أُبَىّ الخوارزمى القاضى ، قيل : إن البخارى روى عنه . من الثانية عشرة » . تهذيب الكمال رقم (٣١٥٣) .

(١) فى الأصل « عبد الله بن محمد » وما أثبتناه من تهذيب الكمال ومن ترجمة عبد الله بن حماد من التذكرة رقم [٣٢٥٥]

٣١٦٨ – تقريب (ص ٢٩٥ رقم ٣٢٠٢) وفيه : « صدوق . من التاسعة » .
– تهذيب الكمال رقم (٣١٥٤)

٣١٦٩ – تقريب (ص ٢٩٥ رقم ٣٢٠٣) وفيه : « البَهْرانى ، الدمشقى . صدوق متقدم فى القراءة . من العاشرة . مات سنة اثنتين وأربعين ، وله نحو سبعين سنة » . تهذيب الكمال رقم (٣١٥٥)

إمام جامع دمشق : قرأ على أيوب بن تميم ، صاحب يحيى الذّمارى . وروى عن بَقِية ، والوليد بن مسلم ، وسُوَيد بن عبد العزيز ، وعدة . وعنه « د ، هـ » ، وأبو زرعة ، وخلق . قال ابن معين : ليس به بأس . ووثقه ابن حبان ، وقال : مات سنة ثلاث وأربعين ومائتين . (د . هـ)

٣١٧٠ – عبد الله بن أحمد بن عبد الله بن يونس اليَرْبُوعى ، أبو حَصِين الكوفى : عن أبيه ، وعَبْثَر بن القاسم . وعنه « ت ، ن » ، وأبو حاتم ، وجماعة . وثقه « ن » ، ومُطَيَّن . (ت . ن)

٣١٧١ – عبد الله بن أحمد بن محمد بن حنبل الشَّيبانى ، أبو عبد الرحمن البغدادى الحافظ بن الحافظ : روى عن أبيه ، وابن معين ، وشيبان ، وكامل بن طلحة ، ومحمد بن أبى بكر المُقَدَّمى ، وخلق . وعنه « ن » ، وابن صاعد ، وأبو عَوَانَة ، والطبرانى ، وأبو بكر النَّجَّاد ، وأبو بكر القطيعى ، وأبو بكر الشافعى ، وخلق . قال أبو زُرعة : قال لى أحمد بن حنبل : ابنى عبد الله محظوظ من علم الحديث ، لا يكاد يذاكرنى إلا بمالا أحفظ . وقال ابن عدى : نَبُلَ بأبيه ، وله فى نفسه محل فى العلم ، فأحيى علم أبيه من مسنده الذى قرأه عليه أبوه خصوصًا قبل أن يقرأه على غيره ، ومما سأل أباه عن رواة الحديث فأخبره به ، ما لم يسأله غيره ، ولم يكتب عن أحد إلا من أمَرَهُ أبوه أن يكتب عنه . وقال الخطيب : كان ثقه ثَبْتًا فَهِمًا . قال أبو على بن الصواف : ولد سنة ثلاث عشرة ومائتين ، ومات سنه تسعين ومائتين .

أخبرنا أبو عبد الله محمد بن الزكى عبد الرحمن المرى قراءة عليه وأنا أسمع فى سنة أربعين وسبعمائة قال : أنا أبوالغنائم المسلم بن عَلّان ، أنا حنبل ، أنا

٣١٧٠ – تقريب (ص ٢٩٥ رقم ٣٢٠٤) وفيه : « أبو حَصِين ، بفتح أوله ، ثقة . من الحادية عشرة . مات سنة ثمان وأربعين » .

– تهذيب الكمال رقم (٣١٥٦) وضبط « أبو حصين » بضم الحاء على التصغير . وهو مخالف لما فى المخطوط عندنا وللتقريب وللخلاصة . والله أعلم .

٣١٧١ – تقريب (ص ٢٩٥ رقم ٣٢٠٥) وفيه : « وَلَد الإمام ، ثقة . من الثانية عشرة . مات سنة تسعين ، وله بضع وسبعون » . تهذيب الكمال رقم (٣١٥٧)

ابن الحصين ، أنا ابن المُذْهِب ، أنا القطيعى ، ثنا عبد الله بن أحمد ، حدثنى أبو بكر بن أبى شيبة ، ثنا عيسى بن يونس ، عن أبيه ، عن جده ، عن ذى الجوشن الضبابى قال : أتيت النبى ﷺ بعد أن فرغ من بدر بابن فرس لى يقال لها : القرحاء ، فقلت : يا محمد إنى قد جئتك بابن القرحاء لتتخذه . قال : « لا حاجه لى فيه » الحديث ، رواه « د » فى الجهاد عن مُسَدَّد ، عن عيسى به ، فوافقناه بعلو [1] . (ن)

٣١٧٢ - / عبد الله بن أبى أحمد ، واسمه عَبْدُ بن جَحْش الأسدى ، ولد ١١٣/ب فى حياة النبى ﷺ : وروى عن أبيه ، وعلى ، وابن عباس ، وكعب الأحبار . وعنه ابنه بكر ، ويقال : بُكَيْر ، وعبد الله بن الأُشج ، وجماعة . قال العِجلى ، وغيره : هو من كبار تابعى أهل المدينة ، وقد لقى عمر ، وهو أكبر من سعيد بن المسيب . (د)

٣١٧٣ - عبد الله بن إدريس بن يزيد الأَوْدِىّ الزَّعافِرِىّ ، أبو محمد الكوفى ، أحد الأعلام : روى عن أبيه ، وعمه داود بن يزيد ، وحُصَيْن بن عبد الرحمن ، وهشام بن عروة ، ويحيى الأنصارى ، وخلق . وعنه أحمد ، ويحيى ، وإسحاق ، وأبو بكر بن أبى شيبة ، وأبو خيثمة ، وابن نمير ، وخلق . قال أحمد : كان نَسِيجَ وَحْدِه .وقال يحيى : هو ثقة فى كل شىء . وقال «ن » : ثقة ثَبْتٌ . وقال أحمد ، وغير واحد : مات فى ذى الحجة سنة اثنتين وتسعين ومائة . (أ . خ . م . ٤)

---

(١) هناك روايات عديدة فى المسند لهذا الحديث فى مسند ذى الجوشن (٤٠٦/٥ - ٤٠٧، ٥٨٨/٥ - ٥٨٩ . أرقام ١٥٩٦٥ - ١٥٩٦٦ ، ١٦٦٣٣ - ١٦٦٣٥) وفى بعض هذه الروايات يرويه عبد الله ، عن أبيه ، عن أبى بكر بن أبى شيبة ، وهو هنا يرويه عن أبى بكر دون أبيه . وقد ذكر المزى أنه يروى عن أبى بكر بن أبى شيبة ، فعلى هذا يكون قد سمعه من أبيه ، ومن أبى بكر . والله أعلم .

٣١٧٢ - تقريب (ص ٢٩٥ رقم ٣٢٠٦) وفيه : « عبد الله بن أبى أحمد بن جحش الأسدى ، وروى عن عمر وغيره . وذكره جماعة فى ثقات التابعين » . تهذيب الكمال رقم (٣١٥٨)

٣١٧٣ - تقريب (ص ٢٩٥ رقم ٣٢٠٧) وفيه : « الأَوْدى ، بسكون الواو ، ثقة ، فقيه عابد . من الثامنة . مات سنة اثنتين وتسعين ، وله بضع وسبعون سنة » . تهذيب الكمال رقم (٣١٥٩)

٣١٧٤ – عبد الله بن الأرقم بن عبد يغوث الزهرى : له صحبة ورواية [١] . أسلم عام الفتح ، وكتب للنبى ﷺ ، ثم لأبى بكر وعمر . روى عنه أسلم مولى عمر ، وعبد الله بن عتبة بن مسعود ، وغيرهما . (فع . ك . أ . ٤)

٣١٧٥ – عبد الله بن إسحاق بن محمد بن الناقد ، أبو جعفر : عن روح بن عبادة ، ويزيد بن هارون ، وجماعة . وعنه « هـ » ، وابن جرير الطبرى ، وآخرون . وثقه ابن حبان . (هـ)

٣١٧٦ – عبد الله بن إسحاق الجوهرى ، أبو محمد البصرى ، مستملى أبى عاصم النبيل ، لقبه « بِدْعة » : روى عن أبى عاصم ، وعبد الله بن رجاء ، وجماعة . وعنه « ٤ » ، وغيرهم . قال ابن حبان : مستقيم الحديث . وقال غيره : مات سنة سبع وخمسين ومائتين . (٤)

٣١٧٧ – عبد الله بن إسماعيل الكوفى : عن ليث بن أبى سُلَيم ، ومُجالد ، وجماعة . وعنه أبو كُرَيب . وثقه ابن حبان . وقال أبو حاتم : مجهول . (ت . هـ)

٣١٧٤ – تقريب (ص ٢٩٥ رقم ٣٢٠٨) وفيه : « صحابى معروف . ولاه عمر بيت المال . ومات فى خلافة عثمان » . تهذيب الكمال رقم (٣١٦٠)

(١) محمد بن كُنَاسَة ، عن هشام بن عروة ، عن أبيه ، عن عبد الله بن الأرقم ، عن النبى ﷺ قال : « إذا حضرت العشاء ، وأراد الرجل الخلاء ، فليبدأ بالخلاء » .

ليس له غير هذا الحديث بالمسند .

٣١٧٥ – تقريب (ص ٢٩٥ رقم ٣٢٠٩) وفيه : « أبو جعفر الواسطى ، نزيل بغداد ، صدوق . من الحادية عشرة » . تهذيب الكمال رقم (٣١٦١)

٣١٧٦ – تقريب (ص ٢٩٥ رقم ٣٢١٠) وفيه : « بِدْعة ، بكسر الموحدة ، وسكون المهملة ، ثقة حافظ . من الحادية عشرة . مات سنة سبع وخمسين » .

– تهذيب الكمال رقم (٣١٦٢) .

٣١٧٧ – تقريب (ص ٢٩٦ رقم ٣٢١٢) وفيه : « عبد الله بن إسماعيل بن أبى خالد ، مجهول . من التاسعة » . تهذيب الكمال رقم (٣١٦٤)

٣١٧٨ – عبد الله بن أَقْرَم الخزاعى ، أبو مَعْبَد الحجازى : له ولأبيه صحبة . وعنه ابنه عبيد الله . (فع . أ . ت . ن . هـ)

٣١٧٩ – عبد الله بن أبى أُمامة بن ثعلبة الأنصارى المدنى : عن أبيه . وعنه ابنه المُنيب ، وأسامة بن زيد الليثى ، وابن إسحاق ، وغيرهم . وثقه ابن حبان ، وقال : كنيته أبو رَمْلة . (أ . د . هـ)

٣١٨٠ – عبد الله بن أُمَيَّة بن أبى عثمان القرشى ، حجازى : روى عن محمد بن حُيى بن يعلى بن أمية ، عن أبيه . وعنه أبو عاصم . وثقه ابن معين [(١)] . (أ)

٣١٨١ – عبد الله بن إنسان الثقفى الطائفى : عن عروة ، عن أبيه فى « النهى عن صيد وَجّ » [(٢)] . وعنه [ابناه] ؛ عبد الله ، ومحمد . قال «خ » : لم يصح حديثه . (أ . د)

٣١٧٨ – تقريب (ص ٢٩٦ رقم ٣٢١٣) وفيه : « أَقْرَم – بتقديم القاف – بن زيد الخزاعى ، صحابى ، مقلّ » . تهذيب الكمال رقم (٣١٦٥)

٣١٧٩ – تقريب (ص ٢٩٦ رقم ٣٢١٤) وفيه : « الأنصارى الحارثى ، صدوق . من الرابعة » .

تهذيب الكمال رقم (٣١٦٦)

٣١٨٠ – تعجيل (ص ١٤٢ رقم ٥١٨) الإكمال رقم (٤٢٥) .

(١) فى التعجيل : « ونسبه البخارى فقال : ابن أمية بن أبى عثمان بن عبد الله بن خالد بن أمية الأموى » .

قال ابن حجر : وذكره ابن حبان فى (الثقات)

٣١٨١ – تقريب (ص ٢٩٦ رقم ٣٢١٥) وفيه : « لين الحديث . من السادسة » .

– تهذيب الكمال رقم (٣١٦٧)

(٢) ... عبد الله بن أحمد ، عن أبيه ، عن عبد الله بن الحارث ، عن محمد بن عبد الله بن إنسان ، عن أبيه ، عن عروة بن الزبير ، عن الزبير ، قال : أقبلنا مع رسول الله ﷺ من ليّة ، حتى إذا كنا عند السدرة وقف رسول الله ﷺ فى طرف القَرْن الأسود حَذْوها ، فاستقبل نَجْبًا ببصره ، يعنى واديًا ، ووقف حتى أَتَقَف الناس كلهم ، ثم قال : « إن صيد وَجّ وعِضاهَة حَرَمٌ محرم لله » . [تهذيب الكمال (١٤/ ٣١٣) . وانظر « د » : (٢٠٣٢)]

٣١٨٢ – عبد الله بن أُنَيس الجهني ، أبو يحيى المدني ، حليفُ الأنصار ، شهد العقبة مع السبعين من الأنصار ، وشهد أُحُدًا والخندق ، وما بعدهما من المشاهد ، وبعثه رسول الله ﷺ سرية وَحْدَه : روى عن النبي ﷺ ، وعن عمر ، وسهيل بن بيضاء . وعنه بنوه ؛ ضمرة ، وعبد الله ، وعطية ، وعمرو ، وجابر بن عبد الله ، وأبو أمامة بن ثعلبة ، وعدة . مات في خلافة معاوية سنة أربع وخمسين . وحكى صاحب الكمال أن ابن يونس قال : توفي سنة ثمانين بالشام . وتبعه شيخنا أبو الحجاج على ذلك . وهو وَهْمٌ إنما قال ابن يونس ذلك في عبد الله بن حوالة ، والله أعلم . (فه . ك . أ . م . ٤)

٣١٨٣ – عبد الله بن أنيس الأنصاري : عن النبي ﷺ أنه دعا يوم أحد بإداوة . وعنه ابنه عيسى . (د . ت)

٣١٨٤ – عبد الله بن أوس الخزاعي : عن بُرَيْدة الأسلمي . وعنه إسماعيل ابن سليمان الكَحَّال . وثقه ابن حبان . (د . ت)

٣١٨٥ – عبد الله بن أبي أوفى ، واسمه علقمة بن خالد بن الحارث الأسلمي ، أبو إبراهيم : له ، ولأبيه صحبة . شهد بيعة الرِّضْوان ، وخيبر ، وما بعد ذلك من المشاهد . / ولم يزل بالمدينة حتى قبض النبي ﷺ ، ثم تحول إلى الكوفة . ١١٤/أ
روى عنه عمرو بن مُرَّة ، وطلحة بن مُصَرِّف ، والأعمش ، وعدي بن ثابت ، وطائفة . قال « خ ، ت » ، وغير واحد : مات سنة سبع أو ثمان وثمانين . قال الفَلَّاس ، وغيره : هو آخر صحابي مات بالكوفة . (فع . فه . أ . خ . م . ٤)

٣١٨٢ – تقريب (ص ٢٩٦ رقم ٣٢١٦) وفيه : « صحابي ... مات بالشام في خلافة معاوية ، سنة أربع وخمسين . ووهم من قال سنة ثمانين » . [بخ – م – ٤]
– تهذيب الكمال رقم (٣١٦٨)

٣١٨٣ – تقريب (ص ٢٩٦ رقم ٣٢١٧) وفيه : « صحابي ، له حديث ، رواه عنه ابنه عيسى ، وقيل هو الذي قبله » . تهذيب الكمال رقم (٣١٦٩)

٣١٨٤ – تقريب (ص ٢٩٦ رقم ٣٢١٨) وفيه : « لين الحديث . من الرابعة » .
– تهذيب الكمال رقم (٣١٧٠)

٣١٨٥ – تقريب (ص ٢٩٦ رقم ٣٢١٩) وفيه : « عمر بعد النبي ﷺ دهرًا . مات سنة سبع وثمانين » . تهذيب الكمال رقم (٣١٧١)

٣١٨٦ – عبـد الله بن باباه ، ويقال : ابن بابيه ، ويقال : بابى ، المكى ، ويقال : هم ثلاثة قاله ابن معين . وخالفه ابن المدينى ، والبخارى : روى عن جبير بن مُطْعِم ، وأبى هريرة ، وابن عمر ، وغيرهم . وعنه حبيب بن أبى ثابت ، وأبو الزبير ، وقتادة ، وجماعة . وثقة « ن » . وقال أبو حاتم : صالح الحديث . (فع . أ . م . ٤)

٣١٨٧ – عبـد الله بن بَحِير بن رَيْسان المُرادى ، أبو وائل القاصّ الصنعانى : عن هانئ مولى عثمان ، وعبد الرحمن بن يزيد القاصّ . وعنه إبراهيم بن خالد ، وعبد الرزاق ، وهشام بن يوسف ، الصنعانيون . وثقه ابن معين ، وغيره . (أ . د . ت . هـ)

٣١٨٨ – عبـد الله بن بدر بن عَمِيرة بن الحارث الحنفى السُّحَيْمِى : عن أبى هريرة ، وابن عباس ، وابن عمر ، وغيرهم . وعنه سبطه مُلازِم بن عمرو ، وعِكْرِمَة بن عَمَّار ، وجماعة . وثقه ابن معين ، وأبو زُرْعة ، والعِجْلى . (أ . ٤)

٣١٨٩ – عبـد الله بن بدر الجهنى مدنى ، كان اسمه عبد العُزَّى فسـماه

٣١٨٦ – تقريب (ص ٢٩٦ رقم ٣٢٢٠) وفيه : « باباه ، بموحدتين بينهما ألف ساكنة ، ويقال بتحتانية بدل الألف ، ويقال بحذف الهـاء ، ثقة . من الثالثة » . تهذيب الكمال رقم (٣١٧٢) .

٣١٨٧ – تقريب (ص ٢٩٦ رقم ٣٢٢٢) وفيه : « بَحِير ، بفتح الموحدة وكسر المهملة ، رَيْسَان ، بفتح الراء وسكون التحتانية بعدها مهملة ، واضطرب فيه كلام ابن حبان » .

– تهذيب الكمال رقم (٣١٧٤)

● عبد الله بن بحير الصنعانى ، أبو وائل ، قال ابن حبان : ليس هو عبد الله بن ريسان ، ذاك ثقة ، وهذا واقفى لا يجوز الاحتجاج به / هامش [المجروحين ٢/٢٤ – ٢٥] . ذكر للتمييز .

● عبد الله بن بحينة ، هو ابن مالك ؛ يأتى – إن شاء الله تعالى .

٣١٨٨ – تقريب (ص ٢٩٦ رقم ٣٢٢٣) وفيه : « السُّحيمى ، بالمهملتين ، مصغرًا ، اليمامى ، كان أحد الأشراف ، ثقة . من الرابعة » . تهذيب الكمال رقم (٣١٧٥)

● عبد الله بن بدر ، صحابى ، روى عنه أبو الجويرية . / تمييز / .

٣١٨٩ – تعجيل (ص ١٤٣ رقم ٥٢١) .

=

النبى ﷺ عبد الله ، يكنى أبا بعجة : روى عن النبى ﷺ ، وعن أبى بكر . وعنه ابنه بَعْجَة ، ومعاذ بن عبد الله بن خبيب . قال ابن حبان : كان يحمل لواء جهينة يوم الفتح ، وكان ينزل البادية بالقبلية من جبال [1] جهينة . مات فى ولاية معاوية . (أ)

٣١٩٠ – عبد الله بن بدر : أنه نزل منزلًا بطريق الشام ، فوجد صُرَّة فيها ثمانون دينارًا ، فذكر ذلك لعمر . روى عنه ابنه معاوية ، وهما مجهولان . (فع)

٣١٩١ – عبد الله بن بُدَيْل بن وَرْقَاء ، ويقال : ابن بِشْر الخُزَاعى ، ويقال : الليثى المكى : عن الزهرى ، وعمرو بن دينار . وعنه ابن مهدى ، وأبو داود الطيالسى ، وغيرهما . وثقه ابن حبان . (خ . د . ن)

= – الإكمال رقم (٤٢٦) وفيه : وقال ابن سعد : وكان عبد الله بن بدر مع كرز بن جابر العمرى حين بعثه رسول الله – ﷺ – إلى العرنيين الذين أغاروا على لقاح النبى – ﷺ – بذى الجدر . قلت : وكانت هذه السرية فى شوال سنة ست من الهجرة .

(١) فى التعجيل : بلاد جهينة . وقال ابن حجر : اسم جده بعجة بن معاوية بن خِشَّان بكسر الخاء وتشديد الشين المعجمتين . وقد أخرج ابن شاهين من طريق ابن الكلبى ، عن أبى عبد الرحمن المدنى ، عن على بن عبد الله بن بعجة الجهنى قال : لما قدم النبى – صلى الله عليه وآله وسلم – المدينة ، وفد إليه عبد العزى بن بدر ومعه أخوه لأمه يقال أبو مَرْوعَة وهو ابن عمه ، فقال له النبى – صلى الله عليه وآله وسلم – : « ما اسمك » ؟ قال : عبد العزى ، قال : « أنت عبد الله » ، ثم قال له : ممن أنت ؟ قال : من بنى غَيَّان ، قال : « بل أنتم بنو رِشْدَان » ، وكان اسم واديهم غوى ، فسماه رشدًا ، وقال لأبى مروعة : رُعْتَ العدو إن شاء الله تعالى ، وأعطى اللواء عبد الله بن بدر يوم الفتح ، وكان شهد معه أحدًا ، وخط له النبى – صلى الله عليه وآله وسلم – بالمدينة . وهو أول من خط مسجدًا بها . وقال ابن سعد : مات فى خلافة معاوية .

٣١٩٠ – لم أجدة فى التعجيل ، ولا فى تهذيب الكمال ، ولا فى التقريب .

● عبد الله بن بدر ، صحابى روى عنه أبو الجويرية / تمييز ، [الإكمال رقم ٤٢٧]

٣١٩١ – تقريب (ص ٢٩٦ رقم ٣٢٢٤) وفيه : « صدوق يخطىء . من الثامنة »

[خت – د – س] – تهذيب الكمال رقم (٣١٧٦) (خت – د – س)

٣١٩٢ – عبـد الله بن بَرّاد بن يوسف بن أبي بُرْدة الأشعرى ، أبو عامر الكوفى : عن عبد الله بن إدريس ، وابن فضيل ، وأبى أسامة ، وجماعة . وعنه « خ ، م ، عب » ، وأبو زُرْعة ، وآخرون . وثقه ابن حبان . وقال مطين : مات سنة أربع وثلاثين ومائتين . (خ . م . عب)

٣١٩٣ – عبـد الله بن بُرَيدة بن الحُصَيْب الأسلمى ، أبو سهل المَرْوَزِى ، قاضى مَرْو ، وعالمها : روى عن أبيه ، وابن مسعود ، وعِمْرَان بن حُصين ، وسَمُرَة ، وابن عباس ، وابن عمر ، وعائشة ، وخلق . وعنه ابناه ؛ سهل ؛ وصخر ، وقَـتَادة ، ومَطَر الورَّاق ، وخلق . وثقه ابن معين ، وأبو حاتم ، والعجلى . ولينه وكيع . وقال ابن حبان : مات سنة خمس عشرة ومائة . (فه . أ . خ . م . ٤)

٣١٩٤ – عبـد الله بن بُسْر بن أبي بُسْر المازنى . له ولأبويه صحبة ، زارهم النبى ﷺ وأكل عندهم ، ودعا لهم : روى عن النبى ﷺ ، وعن أبيه ، وأخته الصماء . وعنه ابنه يحيى ، وخالد بن معدان ، وحَرِيز بن عثمان ، وخلق . قال الواقدى ، وغير واحد : مات سنة ثمان وثمانين بحمص ، وهو ابن أربع وتسعين سنة ، وهو آخر صحابى مات بحمص . (أ . خ . م . ٤)

● عبد الله بن بُدَيل بن ورقاء الخُزَاعى ، له ولأبيه صحبة / تمييز / [تقريب : أسلم مع أبيه يوم الفتح ، وصحبا ، وكانا سيدى خزاعة – رقم ٣٢٢٥ – تهذيب الكمال رقم ٣١٧٧]

● عبد الله بن بديل ، روى عن النبى – ﷺ – فى المسح على الخفين . / تمييز / .

٣١٩٢ – تقريب (ص ٢٩٦ رقم ٣٢٢٦) وفيه : « ابن أبى بُرْدَة بن أبى موسى الأشعرى ، صدوق . من العاشرة » [خت – م]

– تهذيب الكمال رقم (٣١٧٨) (خت – م) قال المزى : وروى ابن ماجه عن عبد الله بن عامر بن بَرّاد الأشعرى أحاديث نسبه فى بعضها إلى جده ، فيظن ظان أنه هذا ، وليس كذلك .

٣١٩٣ – تقريب (ص ٢٩٦ رقم ٣٢٢٧) وفيه : « ثقة . من الثالثة . مات سنة خمس ومائة ، وقيل : بل خمس عشرة ، وله مائة سنة » . تهذيب الكمال رقم (٣١٧٩)

٣١٩٤ – تقريب (ص ٢٩٦ رقم ٣٢٢٨) وفيه : « بُسْر ، بضم الموحدة وسكون المهملة ، مات سنة ثمان وثمانين ، وقيل ست وتسعين ، وله مائة سنة . وهو آخر من مات بالشام من الصحابة » .

– تهذيب الكمال رقم (٣١٨٠)

٣١٩٥ – عبد الله بن بُسْر السَّكْسَكِيّ الحُبْرَانى ، أبو سعيد الحِمْصِيّ ، نزل البصرة : وروى عن أبيه ، وأبى أمامة الباهلى ، وعبد الله بن بُسْر المازنى ، وعدة . وعنه صفوان بن عمرو ، وإسماعيل بن عياش ، وآخرون . وثقه ابن حبان . وضعفه يحيى القطان ، وغيره . (ت . هـ)

١١٤/ب **٣١٩٦ – عبد الله بن بِشْر بن النَّبْهان الرَّقِّى** قاضيها : / روى عن الأعمش ، وأبى إسحاق السَّبِيعى ، ويحيى بن أبى كثير ، وغيرهم . وعنه جعفر بن بُرْقان ، ومُعَمَّر ابن سليمان . وثقه ابن معين ، وغيره . وضعفه ابن حبان [(١)] . (ن . هـ)

٣١٩٧ – عبد الله بن بِشْر الخَثْعَمِيّ ، أبو عمير الكوفى : عن أبى زُرْعَة بن عمرو بن جرير ، وغيره . وعنه ابنه عمير ، وشعبة ، والسفيانان ، وغيرهم . وثقه ابن حبان . (ت . ن)

٣١٩٨ – عبد الله بن بَشِير الخثعمى : عن أبيه ، وله صحبة . وعنه الوليد بن المغيرة المعافرى . وثقه ابن حبان . (أ)

٣١٩٥ – تقريب (ص ٢٩٦ رقم ٣٢٣٠) وفيه : « الحُبْرَانى ، بضم المهملة وسكون الموحدة ، ضعيف . من الخامسة » . تهذيب الكمال رقم (٣١٨١)

● عبد الله بن بُسر النصرى ، يقال : له صحبة ، روى عنه ابنه عبد الواحد ، وغيره / تمييز / .

٣١٩٦ – تقريب (ص ٢٩٧ رقم ٣٢٣١) وفيه : « بِشْر ، بكسر الموحدة ثم معجمة ، أصله من الكوفة ، اختلف فيه قول ابن معين وابن حبان . وقال أبو زرعة والنسائى : لا بأس به . وحكى البزار أنه ضعيف فى الزهرى خاصة . من السابعة » . تهذيب الكمال رقم (٣١٨٢)

(١) ذكره ابن حبان فى كتاب المجروحين ، وقال المزى : (٣٣٨/١٤) ذكره ابن حبان فى كتاب الثقات .

٣١٩٧ – تقريب (ص ٢٩٧ رقم ٣٢٣٢) وفيه : « أبو عمير الكاتب ، صدوق . من الرابعة » .
– تهذيب الكمال رقم (٣١٨٣)

٣١٩٨ – الإكمال رقم (٤٢٨)

– تعجيل (ص ١٤٣ ، ١٤٤ رقم ٥٢٢) وقال ابن حجر : وقال ابن شيخنا : إن كان هو الذى أخرج له الترمذى والنسائى فهو ثقة ، وإلا فلا أعرفه ، كذا قال . والذى أخرج له الترمذى والنسائى لم يختلف فى اسمه ولا فى اسم أبيه ولا فى نسبه ، وأما هذا فاختلف فى اسمه ؛ فقيل : عبد الله ، =

٣١٩٩ – عبد الله بن أبي بَصِير العبدى الكوفى : عن أبيه ، وأُبيّ بن كعب . وعنه أبو إسحاق السَّبِيعى فقط . وثقه ابن حبان . (أ . د . ن . هـ)

٣٢٠٠ – عبد الله بن بكر بن حبيب السَّهْمِيّ البَاهِلِيّ ، أبو وهب البصرى المحدث ، نزيل بغداد : روى عن أبيه ، وابن عَوْن ، وحميد ، وبَهْز بن حكيم ، وطائفة . وعنه أحمد ، وإسحاق الكَوْسَج ، وأبو خَيْثَمة ، والكُدَيْمِيّ ، وخلق . وثقه أحمد ، ويحيى ، والعجلى ، وغيرهم . ومات ببغداد فى المحرم سنة ثمان ومائتين . (أ . خ . م . ٤)

٣٢٠١ – عبد الله بن بكر بن عبد الله المُزَنيّ البصرى : عن أبيه ، والحسن ، وابن سيرين ، وجماعة . وعنه ابن مهدى ، وعَفَّان ، وآخرون . وثقه ابن حبان ، وغيره . (د . ن . هـ)

= وقيل : عبيد الله بالتصغير ، وقيل : عبيد بغير إضافة . واختلف فى نسبه ؛ فقيل : الخثعمى ، وقيل : الغنوى ، ثم إن الذى أخرجا له اسم أبيه بشر ، بسكون المعجمة وكسر أوله ، واسم أبى هذا بشير ، بفتح أوله وكسر الشين ، وقيل : بشر كالأول . قال البخارى : عبد الله بن بشر الخثعمى ، فذكر ترجمة الذى أخرج له الترمذى والنسائى ، ثم قال : عبيد بن بشير الغنوى ، عن أبيه ، روى عنه الوليد بن المغيرة ، ويقال عبيد الله ، حديثه فى ناحية الشام . وقال ابن أبى حاتم : عبيد بن بشير الغنوى من أقران ابن لهيعة . وقال ابن حبان فى (ثقات التابعين) : عبيد بن بشير يروى عن أبيه ، ولأبيه صحبة ، روى عنه الوليد بن المغيرة ، وقد أخرج حديثه ابن يونس والطبرانى وأبو على بن السكن كلهم من طريق زيد بن الحباب ، عن الوليد بن المغيرة المعافرى ، عن عبد الله بن بشير الخثعمى ، عن أبيه ، وفى رواية ابن السكن ، عن عبد الله بن بشير بن ربيعة الخثعمى ، وفى رواية الطبرانى حدثنى عبد الله بن بشير الغنوى ، حدثنى أبى ، وفى بعض ما ذكرته ما يوضح أنه غير عبد الله الذى أخرج الترمذى والنسائى له .

٣١٩٩ – تقريب (ص ٢٩٧ رقم ٣٢٣٣) وفيه : « وثقه العجلى . من الثالثة » .

– تهذيب الكمال رقم (٣١٨٤)

٣٢٠٠ – تقريب (ص ٢٩٧ رقم ٣٢٣٤) وفيه : « ثقة ، امتنع من القضاء . من التاسعة » .

– تهذيب الكمال رقم (٣١٨٥)

٣٢٠١ – تقريب (ص ٢٩٧ رقم ٣٢٣٥) وفيه : « صدوق . من السابعة » .

– تهذيب الكمال رقم (٣١٨٦)

٣٢٠٢ – عبد الله بن بكر بن زيد بن المهاجر : عن مسلم بن أبى سهل . وعنه موسى بن يعقوب الزَّمْعِىّ . وثقه ابن حبان . وقال ابن المدينى : مجهول . (ت)

٣٢٠٣ – عبد الله بن أبى بكر بن عبد الرحمن بن الحارث المخزومى : عن أبيه ، وأمية بن عبد الله بن خالد . وعنه الزُّهرى ، وغيره . قال «خ» : لم يصح حديثه . (أ . ن . هـ)

٣٢٠٤ – عبد الله بن أبى بكر بن محمد بن عمرو بن حزم الأنصارى المدنى : عن أبيه ، وأنس ، وحميد بن نافع ، وعباد بن تميم ، وعروة ، وطائفة . وعنه « ك » ، والزهرى أحد شيوخه ، وهشام بن عُرْوَة ، وابن جُرَيْج ، والسُّفْيَانان ، وخلق . قال أحمد : حديثه شفاء . ووثقه ابن معين ، وأبو حاتم ، والنسائى ، وغيرهم . وقال ابن سعد : كان ثقة ، كثير الحديث ، عالماً ، توفى سنة خمس وثلاثين ، ويقال : سنة ثلاثين ومائة ، وهو ابن سبعين سنة . (فع . ك . أ . خ . م . ٤)

٣٢٠٥ – عبد الله ، أو عبيد الله بن أبى بكرة : عن أبيه . وعنه سعيد ابن جُمْهَان . مجهول . (أ)

٣٢٠٢ – تقريب (ص ٢٩٧ رقم ٣٢٣٦) وفيه : « مجهول . من السادسة » .
– تهذيب الكمال رقم (٣١٨٧)

٣٢٠٣ – تقريب (ص ٢٩٧ رقم ٣٢٣٧) وفيه : « ابن الحارث بن هشام المخزومى ، المدنى ، صدوق . من السادسة » . تهذيب الكمال رقم (٣١٨٨)

٣٢٠٤ – تقريب (ص ٢٩٧ رقم ٣٢٣٩) وفيه : « المدنى ، القاضى ، ثقة . من الخامسة » .
– تهذيب الكمال رقم (٣١٩٠)

٣٢٠٥ – الإكمال رقم (٤٢٩)

– تعجيل (ص ١٤٤ رقم ٥٢٣) قال ابن حجر : لا يقال هذا لأولاد أبى بكرة ، فإنهم مشاهير من رؤساء أهل البصرة فى زمانهم ، وعبيد الله بالتصغير أشهر من عبد الله ، وهو الذى وقع ذكره فى الصحيح من رواية عبد الرحمن بن أبى بكرة أن أبا بكرة كتب إلى ابنه عبيد الله وهو يقضى بسجستان . وقد ذكر ابن حبان فى ثقات التابعين : عبيد الله المصغر ، فقال : ولى لزياد ، روى عنه أهل البصرة ، انتهى . وقد اختلف على سعيد بن جمهان فى الحديث المذكور ، فأخرجه أحمد عن أبى النضر ، عن حشرج بن نباتة ، عن سعيد بن جمهان ، عن عبد الله بن أبى بكرة ، حدثنى أبى فى هذا المسجد رفعه : « لتنزلن طائفة من أمتى أرضًا يقال لها : البصرة » الحديث . وعن شريح عن حشرج ، عن سعيد ، عن عبد الله =

٣٢٠٦ – عبـد الله بن أبى بلال الخُزَاعِىّ الشامى : عن العِرْباض بن سارية ، وعبد الله بن بُسْر المازنى . وعنه خالد بن مَعْدَان . وثقه ابن حبان . (د . ت . ن)

٣٢٠٧ – عبـد الله بن ثابت الأنصارى ، أبو الرَّبيع ، توفى فى حياة النبى ﷺ ، وكفنه النبى ﷺ فى قميصه : روى حديثه جابر الجعفى ، عن الشعبى . وهو غير عبد الله بن ثابت أبو أسيد الأنصارى . روى عن النبى ﷺ حديث : « كلوا الزيت وادَّهِنُوا به » . روى عنه الشعبى هذا الحديث . ويقال : روى عنه أيضا أبو الطفيل ، وعطاء الشامى ، وقد جعلهما ابن عبد البرّ ، وأبو نُعيم واحدًا . وفرّق بينهما ابن مندة ، وغيره . والله أعلم . (أ)

= أو عبيد الله ، حدثنى أبى مثله . وأخرجه أبو داود ، وابن حبان فى صحيحه من رواية عبد الوارث ، عن سعيد بن جمهان ، عن مسلم بن أبى بكرة ، عن أبيه ، فالذى يظهر أن سعيد بن جمهان كان يضطرب فيه ، والله أعلم .

وانظر المسند (٣٢٢/٧) . فى رقمى (٢٠٤٧٣ – ٢٠٤٧٤)

٣٢٠٦ – تقريب (ص ٢٩٧ رقم ٣٢٤٠) وفيه : « مقبول . من الرابعة » .

– تهذيب الكمال رقم (٣١٩١)

٣٢٠٧ – الإكمال رقم (٤٣٠) : وفيه وفى رواية مجالد ، عن الشعبى (أى عن عبد الله بن ثابت) أن عمر جاء بكتاب إلى النبى – ﷺ . وذكره أبو حاتم .

وانظر المسند (٣٧٨/٥ رقم ١٥٨٦٤ و٣٦٩/٦ رقم ١٨٣٦٣)

– تعجيل المنفعة (ص ١٤٤ – ١٤٥ رقم ٥٢٤) قال ابن حجر : رجح ابن الأثير كلام ابن عبد البر ، والصواب خلافه ، وقد تحرر لى أنهما اثنان ، غير صاحب الزيت ؛ وبيان ذلك أن صاحب الترجمة ليس هو الذى مات فى حياة النبى ﷺ ، وإنما هو آخر ، لم يسوقوا نسبه ؛ وقد قال البخارى : لا يصح ، وساق أحمد من طريق الشعبى ، عن عبد الله بن ثابت الأنصارى ، قال : جاء عمر بن الخطاب فقال : يا رسول الله ، إنى مررت بأخ لى من بنى قريظة ، الحديث . [حم ٤٧٠/٣] وقيل فيه عن الشعبى عن جابر ولا يثبت ، وأما الذى مات فى حياة النبى – صلى الله عليه وآله وسلم – فهو عبد الله بن ثابت بن قيس بن هيشة بن الحارث بن أمية بن معاوية بن مالك بن عوف بن عمرو بن عوف بن مالك بن الأوس ، يكنى أبا الربيع ، روى قصة موته فى حياة النبى – صلى الله عليه وآله وسلم – جابر بن عتيك ، وذكر الطبرانى ومن قبله ابن الكلبى والواقدى أنه شهد أحدًا ، وقد فرق بينهما غير واحد ، وهو الصواب .

ولهم صحابى آخر يقال له (**عبد الله بن ثابت**) **بن الفاكه** ، وهو أنصارى أيضًا ، ذكره العدوى فى الأنساب ، وقال شهد الخندق ، وله عقب بالمدينة .

وفى الصحابة أيضًا : (**عبد الله بن ثابت**) **بن عتيك الأزدى** ، ذكره أبو عبيد ، وقال : إنه استشهد باليمامة . والله – سبحانه وتعالى – أعلم بالصواب .

٣٢٠٨ – عبد الله بن ثابت المَرْوَزِىّ ، أبو جعفر النحوى : عن صخر بن عبد الله بن بُرَيْدَة . وعنه أبو تُمَيْلة المروزى . مجهول . (د)

٣٢٠٩ – عبد الله بن ثابت : عن أبيه ، قال : رأيت أبا هريرة يحمل بين عمودى سرير سعد بن أبى وقاص . قاله « فع » عن بعض أصحابه ، عنه . (فع)

٣٢١٠ – عبد الله بن ثعلبة بن صُعَيْر ، ويقال : ابن أبى صُعَيْر العُذْرِىّ ، أبو محمد المدنى الشاعر ، حليف بنى زُهرة ، وأمه منهم ، مسح النبى ﷺ وجهه ورأسه زمن الفتح ، ودعا له : روى عن النبى ﷺ ، وعن أبيه ، وعمر ، وعلى ، وسعد ، وأبى هريرة . وعنه الزهرى ، وغيره . قيل : إنه وُلد قبل الهجرة ، ويقال : بعدها . وتوفى سنة سبع ، وقيل : سنة تسع وثمانين . وقال ابن حبان : كان أعلم الناس بالأنساب . (فع . أ . خ . د . ن)

٣٢١١ – عبد الله بن ثعلبة الحضرمى المصرى : عن عبد الرحمن بن حُجَيرة . وعنه أبو شريح بن شريح . وثقه ابن حبان . (ن)

١١٥/أ **٣٢١٢ – / عبد الله بن جابر** ، أبو حمزة ، ويقال : أبو حازم البصرى : عن الحسن ، ومجاهد ، وعدة . وعنه الثورى ، وجماعة . وثقه ابن حبان . (د . ت)

٣٢٠٨ – تقريب (ص ٢٩٧ رقم ٣٢٤١) وفيه : « مجهول . من الثامنة » .
– تهذيب الكمال رقم (٣١٩٢)

٣٢٠٩ – تعجيل (ص ١٤٥ رقم ٥٢٥)

٣٢١٠ – تقريب (ص ٢٩٨ رقم ٣٢٤٢) وفيه : « صُعَيْر ، بالمهملتين ، مصغرًا ، له رؤية ، ولم يثبت له سماع . قارب التسعين » . تهذيب الكمال رقم (٣١٩٣)

٣٢١١ – تقريب (ص ٢٩٨ رقم ٣٢٤٣) وفيه : « مقبول . من السادسة » .
– تهذيب الكمال رقم (٣١٩٤)

● عبد الله بن ثعلبة بن خزمة بن أصرم الأنصارى – شهد بدرًا مع النبى – ﷺ – وروى عنه / تمييز / : [الثقات لابن حبان ٣/ ٢٢٩]

● عبد الله بن ثُوَب ، أبو مسلم الخَوْلانى . يأتى فى الكنى – إن شاء الله تعالى / .

٣٢١٢ – تقريب (ص ٢٩٨ رقم ٣٢٤٤) وفيه : « مقبول . من السادسة » .
– تهذيب الكمال رقم (٣١٩٥)

٣٢١٣ – عبـد الله بن جابر بن عَتِيك : عن جده لأمه عَتِيك بن الحارث . وعنه مالك . هكذا وقع فى بعض الروايات : « عبد الله بن جابر » نسبة إلى جده ، وهو « عبد الله بن عبد الله بن جابر » وقيل : « ابن جبر بن عتيك » ، وسيأتى فى موضعه . (أ)

٣٢١٤ – عبـد الله بن جابر الأنصارى البياضى : له صحبة ، ورواية . وعنه عقبة بن أبى عائشة فى : « وضع اليمنى على اليسرى فى الصلاة » . قال ابن حبان : عداده فى أهل المدينة . (أ)

٣٢١٥ – عبـد الله بن جابر العبدى ، من عبد القيس : عداده فى الصحابة ممن نزل البصرة ، حديثه فى فضل قراءة ﴿ الحمد لله رب العالمين ﴾ . رواه عنه عبد الله بن محمد بن عقيل . (أ)

● عبد الله بن جُنَادَة المعافرى المصرى (أ) .. [يأتى] (١)

٣٢١٣ – سيأتى إن شاء الله تعالى .

وانظر الإكمال رقم (٤٣١) وفيه : « وقد قال يحيى بن معين : عبد الله بن جابر بن عتيك ثقة ، يحدث عن مالك بن أنس » .

٣٢١٤ – تعجيل (ص ١٤٥ رقم ٥٢٦) قال ابن حجر : الحديث الذى رواه عنه عقبة بن أبى عائشة أخرجه الطبرانى وابن السكن ، وأما أحمد فإنما أخرج له حديثًا آخر من طريق عبد الله بن محمد بن عقيل ، عنه . الإكمال رقم (٤٣٢)

وحديثه فى المسند فى فضل سورة فاتحة الكتاب (١٨٧/٦) رقم (١٧٦٠٨)

٣٢١٥ – تعجيل (ص ١٤٥ رقم ٥٢٧) وقال ابن حجر : الحديث الذى فى فضل قراءة الحمد هو حديث البياضى المذكور قبل هذا ، وهو الذى أخرجه له أحمد . وأما العبدى فحديثه عند أحمد من رواية نفيس عنه قال : كنت فى الوفد الذين أتوا رسول الله – صلى الله عليه وآله وسلم – من عبد القيس ولست منهم . وإنما كنت مع أبى ، فنهاهم النبى – صلى الله عليه وآله وسلم – عن الشرب فى الأوعية ، الحديث . وقد قيل : إن اسم العبدى عبد الرحمن ، وله رواية أيضًا عن الحسن بن على وعائشة وعاش . إلى أن شهد الجمل . الإكمال رقم (٤٣٣)

– والمسند (١٩٤/٩) رقم (٢٣٨١٥)

(١) فى هذا الموضع ذكرت ترجمة « عبد الله بن جنادة » فى المخطوط ، وأمامها فى الهامش : « يرحل إلى بعد ترجمة عبد الله بن أبى جعفر ، فى الوجهة الأخرى » أى فيمن اسم أبيه يبتدئ بالجيم والنون . ولهذا نقلناها هناك ، ونبهنا هنا ، والله أعلم . ومن العجيب أن المصنف وضعها فى الإكمال مثل =

٣٢١٦ - عبد الله بن جَبْر بن عَتِيك الأنصارى المدنى : روى حديثه أبو العُمَيْس ، عن عبد الله بن عبد الله بن جبر ، عن أبيه ، أن النبى ﷺ عاد [(١)] جبرًا ... الحديث . قاله جعفر بن عون ، عن أبى العُمَيس . (أ . ن . هـ)

٣٢١٧ - عبد الله بن جحش بن رياب الأسدى ، حليف بنى أمية ، أسلم قديمًا قبل دخول النبى ﷺ دار الأرقم ، وهاجر الهجرتين ، وشهد بدرًا ، واستشهد يوم أحد ، وجدع أنفه وأذنه ، ودفن هو وخاله حمزة فى قبر واحد . وولى رسول الله ﷺ تركته فاشترى لابنه مالًا بخيبر : روى عنه سعد بن أبى وقاص . وأرسل عنه سعيد ابن المسيب . (أ)

٣٢١٨ - عبد الله بن أبى الجَدْعاء التميمى ، وقيل : الكِنَانِى البصرى ، ولقبه « ميسرة الفجر » : له صحبة ورواية . وعنه عبد الله بن شقيق العُقَيْلى . (أ . ت . هـ)

= ما هنا ، أى بعد ترجمة عبد الله بن جابر العبدى ، وقبل ترجمة عبد الله بن جحش ، أى فى غير موضعها فى الترتيب الذى سار عليه .

٣٢١٦ - تقريب (٣٢٤٥) وفيه : « مقبول . من الرابعة » .

- تهذيب الكمال رقم (٣١٩٦)

(١) النسائى : (٥١/٦) وابن ماجه (٢٨٠٣)

٣٢١٧ - الإكمال رقم (٤٣٥) وفيه : وكان هو وأخوه أبو أحمد من المهاجرين الأولين ، أمهما أميمة بنت ابن عبد المطلب .. قال الشعبى : أول لواء عقده رسول الله - ﷺ - لعبد الله بن جحش .

- تعجيل (ص ١٤٦ رقم ٥٢٨) : وقال : وأخرج أحمد من طريق أبى كثير مولى الهذليين ، عن محمد بن عبد الله بن جحش ، عن أبيه حديثًا ، وقيل عن أبى كثير عن محمد بن عبد الله بن جحش ليس فيه عن أبيه . وهو أول من سمى أمير المؤمنين ؛ لأنه كان أول من أمره رسول الله - صلى الله عليه وآله وسلم - على سرية . وقد أخرج السراج من طريق زر بن حبيش قال : أول راية عقدت فى الإسلام لعبد الله ابن جحش . وروى البغوى من طريق زياد بن علاقة ، عن سعد بن أبى وقاص قال : بعثنا رسول الله ﷺ فى سرية فقال : لأبعثن عليكم رجلا أصبركم على الجوع والعطش . فبعث علينا عبد الله بن جحش ، فكان أول أمير فى الإسلام . وقال الزبير : كان يقال له المُجَدَّع فى الله . قال : وقتله أبو الحكم بن الأخنس ، وله نيف وأربعون سنة ، وهو أخو أم المؤمنين زينب بنت جحش - رضى الله عنها وإخوتها - .

٣٢١٨ - تقريب (٣٢٤٧) وفيه : « الجَدْعاء ، بفتح الجيم وسكون المعجمة ، له حديثان ، تفرد بالرواية عنه عبد الله بن شقيق » - تهذيب الكمال رقم (٣١٩٨) .

٣٢١٩ – عبد الله بن الجراح بن سعيد التميمى ، أبو محمد القُهُستانى الحافظ ، نزيل نيسابور : روى عن مالك ، وشَرِيك ، والحَمَّادَيْن ، وابن عيينة ، وهُشَيْم ، فمن بعدهم . وعنه « د ، هـ » ، والنسائى ، وأبو زُرْعة ، وأبو حاتم ، وخلق . وثقه « ن » ، وابن حبان . وقال أبو حاتم : كان كثير الخطأ ، ومحله الصدق . وقال غيره : مات سنة سبع وثلاثين ومائتين . (د . هـ)

٣٢٢٠ – عبد الله بن جَرْهد الأسلمى : عن أبيه حديث « الفَخِذُ [1] عَورَة » . وعنه عبد الله بن محمد بن عقيل . قاله يحيى بن آدم ، عن الحسن ابن صالح ، عنه . وتابعه أبو نُعَيم ، عن الحسن . وثقه ابن حبان . (أ . ت)

٣٢٢١ – عبد الله بن أبى الجعد الأَشْجَعِى الغَطَفَانِىّ : عن ثوبان . وعنه ابن ابن أخيه رافع بن سلمة بن زياد ، وعبد الله بن عيسى بن عبد الرحمن بن أبى ليلى . وثقه ابن حبان . (أ . ن . هـ)

٣٢٢٢ – عبد الله بن جعفر بن أبى طالب الهاشمى ، أبو جعفر المدنى ، الجواد بن الجواد ، وأمه أسماء بنت عُمَيْس ، وهو أول مولود ولد فى الإسلام بأرض الحبشة : روى عن النبى ﷺ ، وعن عمه على ، وأمه أسماء ، وعن عثمان ، وعمار . وعنه بنوه ؛ إسماعيل ، وإسحاق ، ومعاوية ، وعروة بن الزبير ، وعمر بن عبد العزيز ، وآخرون . قال الزبير بن بَكَّار : مات بالمدينة سنة ثمانين ، وهو ابن تسعين سنة . (فع . أ . خ . م . ٤)

٣٢١٩ – تقريب (٣٢٤٨) وفيه : القُهُستَانى ، بضم القاف والهاء وسكون المهملة ثم مثناة ، صدوق يخطئ . من العاشرة ، مات سنة اثنتين – ويقال : سبع وثلاثين » .
– تهذيب الكمال رقم (٣١٩٩)

٣٢٢٠ – تقريب (٣٢٤٩) وفيه : « ويقال ابن مسلم بن جَزْهد ، ورجحه البخارى . مقبول . من الرابعة » . تهذيب الكمال رقم (٣٢٠٠)

(١) ت : (٢٧٩٧)

٣٢٢١ – تقريب (٣٢٥٠) وفيه : « مقبول . من الرابعة »

٣٢٢٢ – تقريب (٣٢٥١) وفيه : « له صحبة ، مات سنة ثمانين ، وهو ابن ثمانين » .
– تهذيب الكمال رقم (٣٢٠٢)

٣٢٢٣ – عبـد الله بن جعفر بن عبد الرحمن بن المِسْوَر بن مَخْرَمة الزهرى : عن أبيه ، وسعد بن إبراهيم ، وجماعة . وعنه ابن مهدى ، وإبراهيم بن سعد ، وأبو عامر العَقَدِىّ ، وخلق . وثقه أحمد ، والعِجلى . وقال ابن معين : صدوق ، وليس بثبت . مات بالمدينة سنة سبعين ومائة . (فع . أ . خ . م . ٤)

٣٢٢٤ – عبـد الله بن جعفر بن غَيْلان الرَّقى ، أبو عبد الرحمن [1] القرشى : عن أبى المَلِيح ، وابن المبارك ، ومُعْتَمِر ، وعدة . وعنه سلمة بن شَبيب ، ومحمد بن يحيى الذُّهْلى ، والدَّارِمِىّ ، وخلق . وثقه ابن معين . وقال «ن» : ليس به بأس قبل أن يتغير . وقال غيره : مات سنة عشرين ومائتين . (خ . م . ٤)

١١٥/ب **٣٢٢٥ – / عبـد الله بن جعفر بن نَجِيح السَّعْدى** ، مولاهم ، أبو جعفر المدينى ، والد الحافظ على بن المدينى ، نزل البصرة : وروى عن عبد الله بن دينار ، وزيد بن أسلم ، وعدة . وعنه ابنه على ، وإسماعيل بن جعفر ، وقتيبة ، وعلى بن حُجْر ، وخلق . ضعفه ابنه على . ووهّاه ابن معين ، وغيره . وقال ابن عدى : هو مع ضعفه يُكتَبُ حديثه . مات سنة ثمان وسبعين ومائة . (ت . هـ)

٣٢٢٣ – تقريب (٣٢٥٢) وفيه : « أبو محمد ، المَخْرَمى ، بسكون المعجمة وفتح الراء الخفيفة ، ليس به بأس . من الثامنة . مات سنة سبعين ، وله بضع وسبعون » . تهذيب الكمال رقم (٣٢٠٣)

٣٢٢٤ – تقريب (٣٢٥٣) وفيه : « غَيلان ، بالمعجمة ، أبو عبد الرحمن القرشى مولاهم ، ثقة ، لكنه تغير بأَخَرَة فلم يفحش اختلاطه . من العاشرة . مات سنة عشرين »

– تهذيب الكمال رقم (٣٢٠٤)

(١) فى تهذيب الكمال : « أبو جعفر » بدل : « أبو عبد الرحمن »

●عبد الله بن جعفر الرقى المعيطىّ : عن عمر بن عبد العزيز . وعنه قريش بن حيان ، وهو أقدم من ابن غيلان / تمييز [تقريب : مقبول . من السابعة رقم (٣٢٥٤) – تهذيب الكمال رقم (٣٢٠٥)

٣٢٢٥ – تقريب (٣٢٥٥) وفيه : « بصرى ، أصله من المدينة ، ضعيف . من الثامنة . يقال : تغير حفظه بأَخَرة » . تهذيب الكمال رقم (٣٢٠٦)

٣٢٢٦ – عبـد الله بن جعفر بن يحيى بن خالد بن بَرْمَك البَرْمَكِيّ ، أبو محمد البصرى : عن ابن عيينة ، ووكيع ، وجماعة . وعنه « م ، د » ، وابن أبى عاصم ، وآخرون . وثقه الدارقطنى . (م . د)

٣٢٢٧ – عبـد الله بن جعفر الأزهرى : عن الزهرى ، روى « فع » عن بعض أصحابه عنه . (فع)

٣٢٢٨ – عبـد الله بن أبى جعفر ، واسمه عيسى بن مَاهَان الرازى : عن أبيه ، وابن جُرَيْج ، وشعبة ، وطبقتهم . وعنه ابنه محمد ، وإبراهيم بن موسى الفَرَّاء ، وخلق . وثقه أبو زُرْعة ، وأبو حاتم . وضعفه ابن عدى . (د)

٣٢٢٩ – عبـد الله بن جُنَادة المعافرى المصرى : عن أبى عبد الرحمن الحُبُلِىّ . وعنه يحيى بن أيوب ، وسعيد بن أبى أيوب . وثقه ابن حبان . (أ)

٣٢٣٠ – عبـد الله بن الجهم ، أبو عبد الله الرازى : عن ابن المبارك ، وجرير ، وجماعة . وعنه أحمد بن أبى سُرَيْج ، ومحمد بن بُـكَيْر الحضرمى ، وآخرون . وثقه ابن حبان . وقال أبو حاتم : كان يتشيع . (د)

٣٢٣١ – عبـد الله بن حاتم : عن ابن مهدى . وعنه « د » ، قاله ابن العَبْد . وقال الجماعة : عن « د » ، عن محمد بن حاتم ، وهو الصواب .

٣٢٢٦ – تقريب (٣٢٥٦) وفيه : « نشأ بالبصرة ثم سكن بغداد . من الحادية عشرة » .
– تهذيب الكمال رقم (٣٢٠٧)

٣٢٢٧ – تعجيل (ص ١٤٦ رقم ٥٢٩) : هو الزهرى المترجم فى (التهذيب) ، والأزهرى تصحيف فى النسخة . وقد روى عنه من شيوخ الشافعى إبراهيم بن سعد وهو المعروف بالمخرمى ، واسم جده عبد الرحمن بن المسور بن مخرمة . [مضى برقم ٣٢٢٣]

٣٢٢٨ – تقريب (٣٢٥٧) وفيه : « صدوق يخطئ . من التاسعة » .
– تهذيب الكمال رقم (٣٢٠٨)

٣٢٢٩ – الإكمال رقم (٤٩٤) ولم أجده فى التعجيل .

٣٢٣٠ – تقريب (٣٢٥٩) وفيه : « صدوق فيه تشيع . من العاشرة » – تهذيب الكمال رقم (٣٢١٠)

٣٢٣١ – تقريب (٢٩٩/١) أحال على ترجمة محمد بن حاتم ، على الصواب .
– تهذيب الكمال رقم (٣٩٠/١٤)

٣٢٣٢ – عبـد الله بن حاجب بن عامر بن المُنْتَفِق العُقَيْلي : عن عمه لقيط بن عامر . وعنه ابنه الأسود . قاله عبد الرحمن بن عياش السَّمَعِيّ ، عن دَلْهَم بن الأسود ، عن أبيه ، عن جده . ويقال : عن دَلْهَم ، عن جده . (د)

٣٢٣٣ – عبـد الله بن الحارث بن جَزْء الزُّبَيْدى ، أبو الحارث . شهد فتح مصر ، واخْتَطَّ بها ، وسكنها ، وهو آخر صحابى مات بها : روى عنه يزيد بن أبى حبيب ، وعبيد ابن ثمامة ، وجماعة . ومات سنة ست وثمانين بعد أن عَمِى . (فه . أ . د . ت . هـ)

٣٢٣٤ – عبـد الله بن الحارث بن عبد الملك القرشى المخزومى ، أبو محمد المكى : عن ثور بن يزيد ، وابن جريج ، وعدة . وعنه « فع » ، وإسحاق ، وقتيبة ، وآخرون . وثقه يعقوب بن شيبة ، وغيره . (فع . أ . م . ٤)

٣٢٣٥ – عبـد الله بن الحـــارث بن نوفل الهاشمى ، أبو محمد المدنى ، لقبه بَبَّة ، حنكه النبى ﷺ حين ولد ، ثم تحول إلى البصرة ، واصطـــلح عليه أهلها حين مات يزيد بن معاوية ، فأقـــرّه ابن الزبير : أرسل عن النبى ﷺ ، وروى عن أبيه ، وعم أبيه [1] العباس ، وعمر ، وعلى ، وعثمان ، وابن مسعود ،

٣٢٣٢ – تقريب (٣٢٦٠) وفيه : « مجهول . من الرابعة » . تهذيب الكمال رقم (٣٢١١)

٣٢٣٣ – تقريب (٣٢٦٢) وفيه : « جَزء ، بفتح الجيم وسكون الزاى بعدها همزة ، الزُّبيدى ، بضم الزاى ، صحابى ، مات سنة خمس – أو ست أو سبع أو ثمان – وثمانين ، والثانى أصح »
– تهذيب الكمال رقم (٣٢١٣)

٣٢٣٤ – تقريب (٣٢٦٣) وفيه : « ثقة . من الثامنة » . تهذيب الكمال رقم (٣٢١٤)

● عبد الله بن الحارث بن محمد بن عمر الجمحى ، المدنى ، المكفوف ؛ عن زيد بن أسلم ، وعدة ، وعنه الحميدى ، وطائفة – وثقه ابن حبان / تمييز / هامش . [تقريب : صدوق . من الثامنة . رقم ٣٢٦٤ – تهذيب الكمال ٣٢١٥]

● عبد الله بن الحارث بن حفص القرشى ، قال ابن حبان : شيخ دجال ، يروى عن عبد الرزاق وأهل العراق العجائب [المجروحين ٢/ ٤٧]

٣٢٣٥ – تقريب (٣٢٦٥) وفيه : « له رؤية ، ولأبيه وجده صحبة ، قال ابن عبد البر : أجمعوا على ثقته . مات سنة تسع وسبعين ، ويقال سنة أربع وثمانين » . تهذيب الكمال رقم (٣٢١٦)

(١) كذا فى المخطوط : « عم أبيه العباس » – وفى تهذيب الكمال « عم جده العباس » وهو الأصح إن شاء الله تعالى ؛ فإنه عبد الله بن الحارث بن نوفل بن الحارث بن عبد المطلب . =

وعائشة ، وأم سلمة ، وأم هانئ ، وعدة . وعنه بنوه ؛ عبد الله ، وعبيد الله ، وإسحاق ، ومولاه يزيد بن أبي زياد ، والزهرى ، وآخرون . وثـــقه ابن معين ، وابن المدينى ، وغيرهما . ومات سنة تسع وسبعين . (فع . أ . خ . م . ٤)

٣٢٣٦ – عبـد الله بن الحارث الأنصارى ، أبو الوليد البصرى . أرسل عن النبى ﷺ ، وروى عن زيد بن أرقم ، وابن عمر ، وابن عباس ، وأبى هريرة ، وأنس ، وعائشة ، وغيرهم . وعنه ابنه يوسف ، والمنهال بن عمرو ، وأيوب ، وعدة . وثقه « ن » ، وأبو زُرْعة . وقال أبو حاتم : يُكتَبُ حديثه . (خ . م . ٤)

٣٢٣٧ – عبـد الله بن الحارث الأزدى المصرى : عن غَرَفَة بن الحارث . وعنه حَرْمَلة بن عِمْرَان . وثقه ابن حبان . (د)

٣٢٣٨ – عبـد الله بن الحارث الزُّبَيْدى النَّـــجْرانى الكوفى المُكَتِّب : عن ابن مسعود ، وجُنْدُب بن عبد الله ، وعدة . وعنه عمرو بن مُرَّة ، وحميد الأعرج ، وآخرون . وثقه « ن » ، وابن معين . (أ . م . ٤)

٣٢٣٩ – عبـد الله بن الحارث : عن أبى موسى الأشعرى بحديث «الطعن والطاعون » . وعنه زياد بن عِلاَقة . (فه)

= فالعباس عم جده نوفل ، وأخو الحارث بن عبد المطلب . والله تعالى أعلم .

٣٢٣٦ – تقريب (٣٢٦٦) وفيه : « نسيب ابن سيرين ، ثقة . من الثالثة » .

– تهذيب الكمال رقم (٣٢١٧)

٣٢٣٧ – تقريب (٣٢٦٧) وفيه : « مقبول . من الثالثة » . تهذيب الكمال رقم (٣٢١٨)

٣٢٣٨ – تقريب (٣٢٦٨) وفيه : « الزُّبيدى ، بضم الزاى ، النَّجْرانى ، بنون وجيم ، ثقة . من الثالثة » . وفيه أيضًا : « المُكْتِب » . تهذيب الكمال رقم (٣٢١٩) .

٣٢٣٩ – تعجيل (ص ١٤٦ رقم ٥٣١) وزاد ابن حجر فيمن روى عنه : عبد الملك بن عمير ، ثم قال : ويقال فيه يزيد بن الحارث وهو الأشهر ، وهو تابعى كبير ، دخل على عثمان . وذكره البخارى فى تاريخه ، ولم يذكر فيه جرحًا . [شرح مسند أبى حنيفة ص ٢٧٧]

● عبد الله بن الحارث الباهلى ، فى ترجمة أبى مجيبة الباهلى – إن شاء الله تعالى . / هامش

٣٢٤٠ – عبد الله بن حُبْشِى الخثْعَمى ، أبو قُتَيْل [(١)] : له صحبة ، ورواية . وعنه عبيد بن عمير ، وسعيد بن محمد بن جُبير بن مُطْعِم . قال ابن حبان : عداده فى أهل مكة . (أ . د . ن)

١١٦/أ **٣٢٤١ – / عبد الله بن حبيب بن أبى ثابت** ، واسمه قيس بن دينار الأسدى مولاهم ، الكوفى : عن أبيه ، وطاوس ، والشعبى ، وسعيد بن جبير ، وعدة . وعنه وكيع ، وأبو أحمد الزبيرى ، وآخرون . وثقه ابن معين ، والعجلى ، وغيرهما . (م) .

٣٢٤٢ – عبد الله بن حبيب بن رُبَيِّعَة ، بالتصغير ، أبو عبد الرحمن السُّلَمِى الكوفى القارئ : عن عمر ، وعلى ، وعثمان ، وسعد ، وابن مسعود ، وأبى موسى ، وأبى الدرداء ، وغيرهم . وعنه إبراهيم النَّخَعِى ، وأبو إسحاق السَّبِيعِىّ ، وسعيد بن جُبَيْر ، وعِدَّة . وثقه « ن » ، والعِجْلِىّ ، وغيرهما . وقال ابن قانع : مات سنة خمس ومائة ، وهو ابن تسعين سنة . (فه . أ . خ . م . ٤)

٣٢٤٣ – عبد الله بن أبى حبيبة ، واسمه الأدرع ، ويقال : الأزعر الأنصارى : حدّث أنه رأى النبى ﷺ صلى فى نَعْلَيْه . وروى عن أبى الدَّرْدَاء . وعنه « فه » ، ومحمد بن إسماعيل بن مُجَمِّع . (فع . أ)

٣٢٤٠ – تقريب (٣٢٦٩) وفيه : « حُبْشى ، بضم المهملة وسكون الموحدة بعدها معجمة ثم ياء ثقيلة ، يكنى أبا قُتَيْلة ، بقاف ومثناة مصغر ، نزيل مكة ، له حديث »

– تهذيب الكمال رقم (٣٢٢٠)

(١) كذا فى المخطوط وفى تهذيب الكمال وفى التقريب : « أبو قُتَيْلَة » .

٣٢٤١ – تقريب (٣٢٧٠) وفيه : « ثقة . من السادسة » [م – س]

– تهذيب الكمال رقم (٣٢٢١) (م – ص)

٣٢٤٢ – تقريب (٣٢٧١) وفيه : « رُبَيِّعة ، بفتح الموحدة وتشديد الياء ، مشهور بكنيته ، ولأبيه صحبة ، ثقة ثَبْت . من الثانية . مات بعد السبعين » . تهذيب الكمال رقم (٣٢٢٢)

٣٢٤٣ – الإكمال رقم (٤٣٦)

– تعجيل (ص ١٤٧ رقم ٥٣٢) قال ابن حجر مترجمًا لهذا الرجل : عبد الله بن =

٣٢٤٤ – عبـد الله بن أبى حَدْرَد ، واسمه سلامة – بن عمير الأسلمى : له صحبة ورواية عن النبى ﷺ ، وعن أبى بكر ، وعمر ، وأبى هريرة . وعنه ابنه القَعْقَاع ، وأبو مودود عبد العزيز بن أبى سليمان ، وغيرهما . وشهد الحديبية ، وخيبر ، وما بعدها . ومات سنة إحدى وسبعين ، وله إحدى وثمانون سنة . (أ)

٣٢٤٥ – عبـد الله بن حُذَافة بن قيس بن عَدِىّ القُرَشِىّ السهمى ، أبو حُذافة ؛ أسلم قديمًا ، وهاجر إلى أرض الحبشة ، وقيل : إنه شهد بَدْرًا ، وكانت فيه دُعَابة : روى عنه أبو وائل ، ومسعود بن الحكم الزُرَقِى . وأرسل عن سليمان بن يَسَار ، وأبو سلمة بن عبد الرحمن . قال أبو نعيم : توفى بمصر فى خلافة عثمان . (أ . ن)

٣٢٤٦ – عبـد الله بن حسان التميمى ، أبو الجُنَيْد العَنْبَرِىّ ، لقبه عِتْرِيس : روى عن حسان بن عاصم ، وجدتيه ؛ صفية ، ودُحَيْبَة ، ابنتى عُلَيْبَة . وعنه عَفَّان ، وأبو عُمر الحَوْضِىّ ، وموسى بن إسماعيل البصريون . (د . ت)

= أبى حبيبة المدنى مولى الزبير بن العوام – رضى الله عنه – . روى عن أبى أمامة بن سهل بن حنيف . روى عنه بكير بن عبد الله بن الأشج ، ومالك . قال ابن الحذاء : هو من الرجال الذين اكتفى فى معرفتهم برواية مالك عنهم . قلت : وذكر ابن أبى حاتم أن مالكًا روى عنه ، عن سعيد بن المسيب . وسيأتى عبد الله بن عبد الرحمن بن أبى حبيبة ، فلعله نسبه إلى جده ، وسيأتى لعبد الله بن أبى حبيبة ذكر فى ترجمة عبد الله بن مبشر ، فيه رواية لابن أبى حبيبة ، عن عثمان بن عفان – رضى الله عنه –. وفى مسند أبى حنيفة أنه روى عن عبد الله بن أبى حبيبة حديثًا قال فيه : سمعت أبا الدرداء فى فضل من قال لا إله إلا الله ، وفيه : « وإن زنى وإن سرق » .

● عبد الله بن الحجاج : هو ابن محمد بن الحجاج الصواف – يأتى – إن شاء الله تعالى .

٣٢٤٤ – الإكمال رقم (٤٣٧)

– تعجيل (ص ١٤٧ رقم ٥٣٣) قال ابن حجر : قال ابن سعد : يكنى أبا محمد ، وأول مشاهده الحديبية ، وقيل فى اسم أبى حدرد أيضًا عبيد . وفى الصحيحين من حديث كعب بن مالك أنه تقاضى ابن أبى حدرد دينًا ، ووقع فى رواية عند البخارى عبد الله بن أبى حدرد وهو هذا ، وعمير جده هو ابن أبى سلامة بن سعد ، والله أعلم .

٣٢٤٥ – تقريب (٣٢٧٢) وفيه : « عبد الله بن حُذَافَة بن قيس بن عدى بن سُعَيْد : بالتصغير ، ابن سعد بن سهم ، من قدماء المهاجرين » . تهذيب الكمال رقم (٣٢٢٣)

٣٢٤٦ – تقريب (٣٢٧٣) وفيه : « مقبول . من السابعة » . [بخ – د – ت]

– تهذيب الكمال رقم (٣٢٢٤) (بخ – د – ت)

٣٢٤٧ – عبد الله بن حسن بن حسن بن على بن أبى طالب المدنى : عن أبيه ، وأمه فاطمة بنت الحسين ، وعبد الله بن جعفر ، وغيرهم . وعنه «فه » ، وابنه موسى بن عبد الله ، ويزيد بن الهاد ، وليث بن أبى سليم ؛ وماتا قبله ، والثورى ، ومالك ، وخلق . وثقه ابن معين ، وأبو حاتم ، والنسائى . وقال ابنه موسى : مات فى حبس أبى جعفر ، وهو ابن خمس وسبعين سنة . (فع . فه . أ . ٤)

٣٢٤٨ – عبد الله بن الحسين بن عطاء بن يسار الهلالى : عن سهيل بن أبى صالح ، وصفوان بن سليم ، وغيرهما . وعنه حاتم بن إسماعيل ، ومحمد بن فُلَيْح ، وجماعة . ضعفه أبو زرعة ، وغيره . (هـ)

٣٢٤٩ – عبد الله بن الحُسَين الأزدى ، أبو حَرِيز البصرى ، قاضى سِجِسْتان : روى عن إبراهيم النَّخَعِىّ ، وشعبة ، وسعيد بن جُبَيْر ، وقيس بن أبى حازم ، وعِكْرِمَة ، وجماعة . وعنه قَتَادة ، وسعيد بن أبى عَرُوبَة ، وآخرون . وثقه ابن معين مرّة ، وضعفه أخرى . وقال أحمد : منكر الحديث . (أ . خ . ٤)

٣٢٥٠ – عبد الله بن الحصين : عن أبى موسى الأشعرى . وعنه قتادة . فيه نظر . (فع)

٣٢٤٧ – تقريب (٣٢٧٤) وفيه : « عبد الله بن الحسَن بن الحسَن بن على بن أبى طالب الهاشمى ، أبو محمد ، ثقة جليل القدر . من الخامسة . مات فى أوائل سنة خمس وأربعين » .
– تهذيب الكمال رقم (٣٢٢٥)

٣٢٤٨ – تقريب (٣٢٧٥) وفيه : « المدنى ، مولى ميمونة ، ضعيف . من الثامنة » . [بخ – ق]
– تهذيب الكمال رقم (٣٢٢٦) (بخ – ق)

٣٢٤٩ – تقريب (٣٢٧٦) وفيه : « أبو حَريز : بفتح المهملة وكسر الراء وآخره زاى ، صدوق يخطئ . من السادسة » . [خت – ٤]
– تهذيب الكمال رقم (٣٢٢٧) (خت – ٤)

● عبد الله بن الحسين البغدادى : عن محمد بن المبارك الصورى . وهاه ابن حبان / تمييز / [المجروحين ٤٦/٢]

٣٢٥٠ – تعجيل (ص ١٤٧ رقم ٥٣٤) وقال ابن حجر : قد ذكره البخارى وابن أبى حاتم ، ولم يذكرا فيه جرحًا . وذكره ابن حبان فى (ثقات التابعين) ، فقالوا : السدوسى ، وكنوه بأبى مدينة . =

٣٢٥١ – عبد الله بن حفص بن عمر بن سعد بن أبي وقاص الزهري ، وهو أبو بكر بن حفص المدني ، مشهور بكنيته : روى عن أبيه ، وابن عمر ، وأنس ، وعروة ، وغيرهم . وعنه شعبة ، وزيد بن أبي أُنَيْسة ، وعدة . وثقه « ن » . وقال ابن حِبَّان : كان راويًا لعُرْوَة . (خ . م . ٤)

٣٢٥٢ – عبد الله بن حفص الأَزْطَبَانِيّ البصري : عن ثابت ، وغيره . وعنه حَبَّان بن هِلال ، ونَصْر الجَهْضَمِيّ ، وغيرهما . وثقه ابن حبان . (ت)

٣٢٥٣ – عبد الله بن حفص ، ويقال : بالعكس : عن يَعْلَى بن مُرَّة : «في النهي عن الخَلُوق » . وعنه عطاء بن السائب ، فاختلف عليه فيه . وثقه ابن حبان . (أ . ن)

٣٢٥٤ – عبد الله بن الحكم بن أبي زياد – واسمه سليمان . القَطَوَانِيّ الكوفي الدِّهْقَان : / عن معاذ بن هشام ، وابن عُيَيْنَة ، ووكيع ، وطبقتهم . وعنه ١١٦/ب « عب ، د ، ت ، هـ » ، وأبو زُرْعة ، وابن خُزَيْمَة ، وآخرون . وثقه ابن حبان . وقال مُطَيَّنٌ : مات سنة خمس وخمسين ومائتين . (عب . د . ت . هـ)

= وفي معجم الطبراني الكبير من رواية حماد عن ثابت ، عن أبي مدينة الدارمي – وكانت له صحبة – فذكر أثرًا عن بعض الصحابة . وترجم له الطبراني في العين فيمن اسمه عبد الله ، فقال : عبد الله بن حصين الدارمي . فإن كان ضبط نسبه فهما اثنان ؛ تابعي وهو الذي يروي عن أبي موسى ، وصحابي ، اتفقا في الاسم والكنية ، وفي اسم الأب ، واختلفا في النسبة ، وإلا فأبو مدينة الدارمي غير السدوسي ، وإن ثبت أنهما اتفقا في الكنية فالصحابي لم يسم ، وأما التابعي فسمي ، والله أعلم .

٣٢٥١ – تقريب (٣٢٧٧) وفيه : « ثقة . من الخامسة » . تهذيب الكمال رقم (٣٢٢٨) .

٣٢٥٢ – تقريب (٣٢٧٨) وفيه : « أبو حفص البصري ، صدوق . من السابعة » . – تهذيب الكمال رقم (٣٢٢٩)

٣٢٥٣ – تقريب (٣٢٧٩) وفيه : « مجهول ، لم يرو عنه غير عطاء بن السائب ، من الرابعة » . تهذيب الكمال رقم (٣٢٣٠)

٣٢٥٤ – تقريب (٣٢٨٠) وفيه : « القَطَواني ، بفتح القاف والمهملة ، أبو عبد الرحمن الكوفي ، الدِّهْقان ، صدوق . من العاشرة » . تهذيب الكمال رقم (٣٢٣١)

٣٢٥٥ – عبـد الله بن حماد بن أيوب الآمُلِيّ الأَمَوِيّ ، من بليدة «امَوْ » ، كان حافظًا : حدث عن القَعْنَبِيّ ، وأبى اليَمَان ، وعدة . وعنه المحاملى ، وخلق . وثقه ابن حبان . ومات سنة تسع وستين ومائتين . روى « خ » حديثًا عن عبد الله ، عن يحيى بن معين ، وحديثًا عن عبد الله عن سليمان وموسى البُرْدِيّ ، فقيل : هو عبد الله ابن حماد هذا . قال شيخنا : ويحتمل أن يكون عبد الله بن أُبَيّ القاضى الخوارزمى . والله أعلم . [لم يضع المصنف له رمزًا]

٣٢٥٦ – عبـد الله بن حُمْرَان بن عبد الله بن حُمْرَان بن أبان الأموى ، البصرى : عن ابن عون ، وعوف ، وجماعة . وعنه أحمد ، وابن مُثَنَّى ، وبُنْدَار ، والذُّهْلِيّ ، وآخرون . قال ابن معين : صدوق صالح . وقال ابن حبان : يخطئ . وقال غيره : مات سنة ست ومائتين . (أ . خ . م . د . ن)

٣٢٥٧ – عبـد الله بن أبى الحَمْسَاء العامرى ، له صحبة ، وحديث واحد مُخْتَلَف فى إسناده ، رواه بُدَيْل بن مَيْسَرَة ، عن عبد الكريم ، عن عبد الله بن شقيق ، عن أبيه ، عنه . وقيل : عن عبد الكريم بن عبد الله بن شقيق ، عن أبيه ، عنه . وهو الصواب – إن شاء الله . (د)

٣٢٥٨ – عبـد الله بن حميد بن عبيد الأنصارى الكوفى : عن أبيه ، عن جده : « أن عمر أعطاه مالًا مُضَارَبَة » رواه عنه « فه » . (فه)

٣٢٥٥ – تقريب (٣٢٨١) وفيه : « أبو عبد الرحمن الآملى ، بالمد وتخفيف الميم المضمومة ، روى البخارى عن عبد الله ، غير منسوب ... وعن سليمان بن عبد الرحمن ، فوقع فى رواية ابن السكن ، عن الفربرى : عبد الله بن حماد ، وهو تلميذ البخارى وورّاقه . وهو من الثانية عشرة . مات سنة تسع وستين ، وقيل : بعد ذلك » [خ] تهذيب الكمال رقم (٣٢٣٢)

٣٢٥٦ – تقريب (٣٢٨٢) وفيه : « حُمران ، بضم المهملة ، أبو عبد الرحمن البصرى ، صدوق يخطئ ، قليلًا ، من التاسعة . مات سنة ست ، أو خمس ومائتين » . تهذيب الكمال رقم (٣٢٣٣)

٣٢٥٧ – تقريب (٣٢٨٣) وفيه : « سكن البصرة ، وقيل : مصر » .
– تهذيب الكمال رقم (٣٢٣٤)

٣٢٥٨ – تعجيل (ص ١٤٨ رقم ٥٣٥) وقال ابن حجر : « ذكره ابن حبان فى (الثقات) » .

٣٢٥٩ – عبد الله بن حَنْطَب بن الحارث بن عبيد القرشي ، المَخْزُوميّ ، مُخْتَلَف في صحبته : روى حديثه محمد بن إسماعيل بن أبي فُدَيْك ، عن عبد العزيز ابن المطلب ، عن أبيه ، عن جده : رأى النبي ﷺ أبا بكر وعمر ، فقال : « هذان السمع والبصر [1] » . وفيه اختلاف عَلَى ابن أبي فُدَيْك . والصواب : عبد العزيز ، عن جده عبد الله . (ت)

٣٢٦٠ – عبد الله بن حنظلة بن أبي عامر الرَّاهِب الأنصاري ، المدني : روى عن النبي ﷺ ، وعن عمر ، وعبد الله بن سَلَام ، وكعب الأَحْبَار . وعنه أسماء بنت زيد بن الخطاب ، وضَمْضَم بن جَوْس ، وابن أبي مليكة ، وآخرون . قال خليفة : أصيب يوم الحَرَّة . (أ . د)

٣٢٦١ – عبد الله بن حُنين الهاشمي مولاهم : عن علي ، وابن عمر ، وابن عباس ، وأبي أيوب ، والمِسْوَر . وعنه ابنه إبراهيم ، وخالد بن مَعْدَان ، ومحمد ابن المنكدر ، وآخرون . وثقه ابن حبان . (فع . ك . أ . خ . م . ٤)

٣٢٦٢ – عبد الله بن حَوَالة الأَزْدِيّ : له صحبة ، ورواية . وعنه جُبَيْر ابن نُفَيْر ، وكثير بن مُرَّة ، ومكحول ، وجماعة . نزل الأردن . ومات سنة ثمان وخمسين ، وهو ابن اثنتين وسبعين سنة (أ . د) .

٣٢٥٩ – تقريب (٣٢٨٤) وفيه : « له حديث مختلف في إسناده » .
– تهذيب الكمال رقم (٣٢٣٥)
(١) ت : (٣٦٧١)

٣٢٦٠ – تقريب (٣٢٨٥) وفيه : « له رؤية ، وأبوه غسيل الملائكة قُتِل يوم أحد ، وأم عبد الله : جميلة بنت عبد الله بن أبيّ . استشهد عبد الله يوم الحرّة ، في ذي الحجة سنة ثلاث وستين ، وكان أمير الأنصار بها يومئذ » . تهذيب الكمال رقم (٣٢٣٦)

٣٢٦١ – تقريب (٣٢٨٦) وفيه : « مدني ، ثقة . من الثالثة . مات في أول خلافة يزيد بن عبد الملك في أوائل المائة الثانية » . تهذيب الكمال رقم (٣٢٣٧) .

٣٢٦٢ – تقريب (٣٢٨٧) وفيه : « حَوَالة : بفتح المهملة وتخفيف الواو ، أبو حوالة ، نزل الشام . ويقال : مات سنة ثمانين » . تهذيب الكمال رقم (٣٢٣٨) .

٣٢٦٣ – عبد الله بن خازم السُّلمى ، أبو صالح البصرى ، أمير خراسان ، يقال : له صحبة ، ورواية . وعنه سعد بن عثمان الرازى ، والد عبد الله بن سعد الدشتكى : روى « د ، ت ، ن » حديث عبد الله بن سعد الدَّشْتكىّ ، عن أبيه : رأيت رجلا ببخارا على بغلة بيضاء ، عليه عمامة سوداء ، يقول : كسانيها رسول الله ﷺ . وذكره « خ » فى التاريخ ، وقال : قال عبد الرحمن – يعنى ابن عبد الله الدَّشْتكى – نراه ابن خازم السُّلَمِىّ . قال الليث : وفى سنة سبع وثمانين أتى برأس ابن خازم – يعنى إلى عبد الملك بن مروان . [لم يضع له المصنف رمزًا]

٣٢٦٤ – عبد الله بن خالد بن سعيد بن أبى مريم التيمى ، أبو شاكر المدنى : عن أبيه . وعنه ابنه إسماعيل ، ويحيى بن محمد الجارى ، وغيرهما . قال الأزدى : لا يكتب حديثه . (د)

٣٢٦٥ – عبد الله بن خباب بن الأَرَتّ المدنى ، حليف بنى زُهرة : روى عن أبيه ، وأبى بن كعب . وعنه عبد الله بن عبد الله بن الحارث بن نوفل ، ويقال : عبد الله بن الحارث ، وعبد الرحمن بن أَبْزَى الخُزَاعِىّ ، وغيرهما . قال العِجْلِىّ : ثقة ، من كبار التابعين ، قتلته الحَرُورِيَّة ، أرسله إليهم عَلِىّ فقتلوه ، فنَهَد إليهم عَلِىّ فقتلهم . (أ . ت . ن)

١١٧/أ **٣٢٦٦ – / عبد الله بن خَبَّاب الأنصارى مولاهم المدنى** : عن أبى سعيد الخُدْرِىّ . وعنه القاسم بن محمد ، وابن إسحاق ، وجماعة . وثقه «ن » ، وأبو حاتم . (أ . خ . م . ٤)

٣٢٦٣ – تقريب (٣٢٨٨) وفيه : « خازم ، بمعجمتين ، نزل البصرة ، وولى إمْرَة خراسان ، وقتل بها بعد قتل مصعب بن الزبير ، سنة إحدى وسبعين » [د – ت – س]
– تهذيب الكمال رقم (٣٢٣٩)

٣٢٦٤ – تقريب (٣٢٨٩) وفيه : « التيمى مولاهم ، مستور . من التاسعة » .
– تهذيب الكمال رقم (٣٢٤٠)

٣٢٦٥ – تقريب (٣٢٩٠) وفيه : « خَبّاب ، بمعجمة وموحدتين ، ابن الأرَتّ ، بفتح الراء وتشديد المثناة ، يقال له رؤية ، قتله الحرورية سنة ثمان وثلاثين » . تهذيب الكمال رقم (٣٢٤١) .

٣٢٦٦ – تقريب (٣٢٩١) وفيه : « ثقة . من الثالثة . مات بعد المائة » .
– تهذيب الكمال رقم (٣٢٤٢)

٣٢٦٧ – عبد الله بن خُبَيْب الجُهَنِيّ الأنصارى المدنى : له صحبة ، ورواية . وعنه ابناه ؛ عبد الله ، ومعاذ . (أ . ٤)

٣٢٦٨ – عبد الله بن خِرَاش الشَّيْبَانى ، أبو جعفر الكوفى : عن عمه العَوَّام ابن حَوْشَب ، وموسى بن عُقْبَة ، وعدة . وعنه بِشْر بن الحَكَم ، وأبو سعيد الأَشج ، وآخرون . قال « خ » ، وأبو حاتم : منكر الحديث . (هـ)

٣٢٦٩ – عبد الله بن خليفة ، ويقال : خليفة بن عبد الله [أ] العنبرى ، ويقال : الغُبَرِيّ البصرى : عن عبادة بن الصامت ، وعائذ بن عمرو المُزَنِيّ . وعنه شعبة ، وغيره . مجهول . (ن)

٣٢٧٠ – عبد الله بن الخليل ويقال : ابن أبى الخليل الحَضْرمِيّ ، أبو الخليل الكوفى : عن عمر ، وعلى ، وزيد بن أرقم ، وابن عباس . وعنه الشعبى ، والأعمش ، وأبو إسحاق السَّبِيعى ، وإسماعيل بن رجاء . وثقه ابن حبان . (أ . ٤)

٣٢٧١ – عبد الله بن داود بن عامر بن الربيع الهَمْدَانِيّ ، المعروف

٣٢٦٧ – تقريب (٣٢٩٢) وفيه : « خُبَيب ، بمعجمة وموحدتين ، مصغرًا ، حليف الأنصار » .
– تهذيب الكمال رقم (٣٢٤٣)

٣٢٦٨ – تقريب (٣٢٩٣) وفيه : « خِراش : بالخاء المعجمة ، ابن حوشب الشيبانى ، ضعيف . وأطلق عليه ابن عمّار : الكذاب . مات بعد الستين » . تهذيب الكمال رقم (٣٢٤٤)

٣٢٦٩ – تقريب (٣٢٩٥) وفيه : « مجهول . من الثالثة . ما روى عنه إلا بسطام بن مسلم . ووهم من زعم أن شعبة روى عنه » . تهذيب الكمال رقم (٣٢٤٦)

● عبد الله بن خليفة الهمدانى الكوفى : عن عمر وجابر ، وعنه أبو إسحاق السبيعى – وثقه ابن حبان / تمييز / [تقريب : مقبول . من الثانية (فق) – رقم ٣٢٩٤ – تهذيب الكمال رقم ٣٢٤٥]

٣٢٧٠ – تقريب (٣٢٩٦) وفيه : « مقبول . من الثانية . وفرق البخارى وابن حِبّان بين الراوى عن علىّ ، فقال فيه : ابن أبى الخليل ، والراوى عن زيد بن أرقم ، فقال فيه : ابن الخليل » .
– تهذيب الكمال رقم (٣٢٤٧)

٣٢٧١ – تقريب (٣٢٩٧) وفيه : « أبو عبد الرحمن الخُرَيبى : بمعجمة وموحدة ، مصغرًا ، كوفى الأصل ، ثقة عابد . من التاسعة . مات سنة ثلاث عشرة ، وله سبع وثمانون سنة ، أمسك عن الرواية قبل موته ؛ فلذلك لم يسمع منه البخارى » . تهذيب الكمال رقم (٣٢٤٨)

بالخُرَيْبِيّ : عن هشام بن عروة ، وابن جريج ، والأعمـــش ، وعدّة . وعنه الحسن ابن صالح بن حَيّ ، أحد شيوخه ، ومُسَدَّد ، وبُنْدَار ، والفَلاَّس ، وخلق . وثقه ابن معين ، وابن سعد . وقال أبو حاتم : كان يميل إلى الرأى . وقال غيره : مات سنة ثلاث عشرة ومائتين . (أ . خ . ٤)

٣٢٧٢ – عبـد الله بن داود الواسطى ، أبو محمد التَّمَّار : عن ابن جُرَيْج ، ومالك ، والحَمَّادَيْن ، والليث ، وعِدَّة . وعنه ابن المُثَنَّى ، وأحمد بن أبى شُرَيْح ، وآخرون . ضعفه أبو حاتم ، وغيره . وقال « خ » : فيه نظر . (ت)

٣٢٧٣ – عبـد الله بن داود : عن جعفر – يعنى الصادق – قال : قلت لسَالِم – يعنى ابنَ عمر : أتكره المُزَارَعَة ؟ فقال : كنت [1] أترك معيشتى لقول رجل واحد . روى عنه « فه » . وهو مجهول . (فه)

٣٢٧٤ – عبـد الله ، أو عبيد الله بن دِهْقَان ، هكذا بالشك : عن أنس . وعنه رَوْح ، وهشام بن حسان . مجهول . (أ)

٣٢٧٢ – تقريب (٣٢٩٨) وفيه : « ضعيف . من التاسعة » . تهذيب الكمال رقم (٣٢٤٩)

٣٢٧٣ – تعجيل (ص ١٤٨ رقم ٥٣٦) قال ابن حجر : أتكره المزارعة ؟ فقال : كيف أكره معيشتى لقول رجل واحد . روى عنه أبو حنيفة ، وهو مجهول . قلت : يحتمل أن يكون الخريبى ، فإن ظهر أنه كذلك ، فرواية أبى حنيفة عنه من رواية الأكابر عن الأصاغر .

(١) الأقرب فى المخطوط أن تقرأ « كنت ... » وما أثبته ابن حجر ربما كان هو الصواب ، والله – تعالى – أعلم . وفى جامع المسانيد (٢/٨٠ – ٨١) : ماكنت لاترك معاشى ...

٣٢٧٤ – تعجيل (ص ١٤٨ رقم ٥٣٧) قال ابن حجر : عبد الله أو عبيد الله بن دهقان ، كذا وقع بالشك ، عن أنس . وعنه هشام بن حسان ، وروح . مجهول . قلت : إنما روى روح عن هشام بن حسان عنه ، وإنما وقع فى سياق حديثه ما اقتضى هذا الوهم ، فإن فى المسند قال : حدثنا يزيد بن هارون وروح قالا : ثنا هشام بن حسان ، عن عبد الله بن دهقان ، وقال روح ، عن عبيد الله بن دهقان ، عن أنس قال : نهى رسول الله – صلى الله عليه وآله وسلم – أن يأكل الرجل بشماله ، أو يشرب بشماله . وقال روح : ويشرب بشماله . فأراد أحمد أن يبين أن يزيد قال « عبد الله » مكبرًا ، وأن روحًا قاله مصغرًا ، وقد وافق روحًا غيره على أنه مصغر . (قال) أحمد أيضًا : حدثنا عفان ، ثنا خالد بن الحارث ، حدثنا هشام ابن حسان ، عن عبيد الله بن دهقان . وقد ذكره ابن أبى حاتم فقال : عبد الله أو عبيد الله على الشك ، ولم يذكر له راويًا إلا هشام بن حسان ، وتبع البخارى ، فإنه قال : عبد الله بن دهقان ، عن أنس ، وعنه =

٣٢٧٥ – عبد الله بن دينار المدنى ، أبو عبد الرحمن : عن مولاه عبد الله ابن عمر ، وأنس ، وسليمان بن يسار ، ونافع ، وجماعة . وعنه « فه ، ك » ، وشعبة ، والسفيانان ، ويحيى الأنصارى ، وخلق . وثقه يحيى ، وأحمد ، وغير واحد . وقال ابن سعد : مات سنة سبع وعشرين ومائتين . (ع)

٣٢٧٦ – عبد الله بن دينار البَهْرَانِىّ ، ويقال : الأَسَدِىّ ، أبو محمد الحمصى : عن كثير بن العَلاء ، والزُّهْرِىّ ، وعمر بن عبد العزيز ، وعدة . وعنه معاوية بن صالح ، وأرطاة بن المنذر ، وجماعة . وثقه ابن حبان . وضعفه ابن معين ، وغيره . (هـ)

٣٢٧٧ – عبد الله بن أبى ذباب : عن عثمان . وعنه ابنه عبد الرحمن . لا يعرفان . (أ)

٣٢٧٨ – عبد الله بن ذكوان ، أبو عبد الرحمن المدنى ، مولى بنى

= هشام بن حسان ، ويقال عبيد الله ، ولم يذكرا فيه جرحًا . وقد ذكره ابن حبان فى (ثقات التابعين) فيمن اسمه « عبيد الله » مصغرًا ، فقال : عبيد الله بن دهقان مولى أنس ، روى عنه هشام بن عروة كذا قال . فإن كانت رواية هشام بن عروة عنه محفوظة فقد تبين أنه ليس بمجهول .

- الإكمال رقم (٤٣٨)

والمسند : (٤/٤٠٣ – ٤٠٤ رقم ١٣٠٩٥ – ١٣٠٩٦)

● عبد الله بن الديلمى ، هو ابن فيروز ، يأتى – إن شاء الله تعالى / .

٣٢٧٥ – تقريب (٣٣٠٠) وفيه : « العدوى مولاهم ، ثقة . من الرابعة » .

- تهذيب الكمال رقم (٣٢٥١)

٣٢٧٦ – تقريب (٣٣٠١) وفيه : « ضعيف . من الخامسة » . تهذيب الكمال رقم (٣٢٥٢)

٣٢٧٧ – تعجيل (ص ١٤٨ رقم ٥٣٨) قال ابن حجر : لعله انقلب عليه سنده ، وإلا فسياقه فى الأصل المعتمد من المسند . والصواب إنما هو عبد الله بن عبد الرحمن بن أبى ذباب ، عن أبيه ، عن عثمان ، فالراوى عن عثمان ، عبد الرحمن ، وأما عبد الله فهو ولد عبد الرحمن ويروى عنه . وهكذا أخرج الحافظ الضياء فى (المختارة) حديثه من طريق المسند . وعبد الله بن عبد الرحمن مترجم فى (التهذيب) ، فأما أبوه عبد الرحمن فلا . وقد ذكرت صوابه فى ترجمة عبد الرحمن بن أبى ذباب .

- الإكمال رقم (٤٣٩) . والمسند (١/١٣٧ رقم ٤٤٣)

٣٢٧٨ – تقريب (٣٣٠٢) وفيه : « القرشى ، ثقة فقيه . من الخامسة . مات سنة ثلاثين ، وقيل : بعدها » . تهذيب الكمال رقم (٣٢٥٣)

أمية ، ويعرف **بأبى الزِّنَاد** ، أحد الأئمة : روى عن ابن عمر ، وأنس ، وسعيد بن المسيب ، والشَّعْبِىّ ، وعُرْوة ، وعلى بن الحسين ، والأعرج فأكثر ، وغيرهم . وعنه « ك » ، وابناه ؛ أبو القاسم ، وعبد الرحمن ، وموسى بن عُقْبَة ، وابن إسحاق ، والليث ، والسفيانان ، وخلق . وثقه أحمد ، ويحيى ، والعِجْلِىّ ، وغير واحد . وقال « خ » : أصح أسانيد أبى هريرة : « أبو الزناد ، عن الأعرج ، عن أبى هريرة » . وقال الواقدى : مات فجأة فى رمضان سنة ثلاثين ومائة ، وهو ابن ست وستين سنة . (فع . ك . أ . خ . م . ٤)

٣٢٧٩ – عبد الله بن راشد الزَّوْفِىّ ، أبو الضحاك المصرى : روى عن عبد الله بن أبى مُرَّة ، عن خَارِجَة بن حُذَافَة « حديث الوتر » . وعنه يزيد بن أبى حبيب ، وخالد بن يزيد . وثقه ابن حبان . وقال ابن إسحاق : لا يعرف سماعه من ابن أبى مرّة . (أ . د . ت . هـ)

١١٧/ب **٣٢٨٠ – عبد الله بن رافع المخزومى** ، أبو رافع / المدنى : عن مولاته أم سلمة ، وأبى هريرة ، وغيرهما . وعنه ابن إسحاق ، وسعيد المَقْبُرِىّ ، وجماعة . وثقه « ن » ، والعِجْلِىّ ، وأبو زرعة . (فع . أ . م . ٤)

٣٢٨١ – عبد الله بن رافع بن خَدِيج الأنصارى : عن أبيه . وعنه عبد العزيز ابن عُقْبَة ، وغيره . وثقه ابن سعد ، وابن حبان . وضعفه الدارقطنى . (أ)

٣٢٧٩ – تقريب (٣٣٠٣) وفيه : « الزَّوفى . بفتح الزاى وسكون الواو بعدها فاء . البصرى ، مستور . من السادسة » . تهذيب الكمال رقم (٣٢٥٤)

٣٢٨٠ – تقريب (٣٣٠٥) وفيه : « ثقة . من الثالثة » . تهذيب الكمال رقم (٣٢٥٥)

٣٢٨١ – الإكمال رقم (٤٤٠) وليس فى التعجيل المطبوع ولا مخطوط « فيض الله » للتعجيل . والله تعالى أعلم .

– المسند (٣٦٢/٥ رقم ١٥٨٠٥) من طريق عبد الواحد بن نافع الكلابى ، عن عبد الله بن رافع ، عن أبيه ... و(١١٥/٦ رقم ١٧٢٨٣) من الطريق نفسه .

٣٢٨٢ – عبد الله بن رَبَاح الأنصارى ، أبو خالد المدنى ، نزيل البصرة : روى عن أُبَىّ بن كعب ، وعَمّار ، وأبى قتادة ، وأبى هريرة ، وابن عمر ، وعائشة ، وعدة . وعنه « فه » ، وقتادة ، وثابت البُنَانِىّ ، وعاصم الأَحْوَل ، وآخرون . وثقه « ن » ، والعِجْلِىّ ، وابن سعد . (فه . أ . م . ٤)

٣٢٨٣ – عبد الله بن ربيعة بن الحارث : عن الفضل بن العباس . وعنه عمران . لا أعرفه . (أ)

٣٢٨٤ – عبد الله بن ربيعة بن يزيد الدمشقى : عن أبى إدريس الخَوْلَانِىّ ، عن أبى الدرداء فى دعاء داود – عليه السلام – [(١)] . وعنه محمد بن سعد الأنصارى . قاله أبو كُرَيْب ، عن محمد بن فضيل ، عنه . قال شيخنا أبو الحجاج : والصواب عبد الله بن يزيد بن ربيعة ، كذا رواه الجماعة عن بن فضيل ، عن محمد بن سعد . وفرق « خ » بينهما . قال ابن عساكر : وعندى أنهما واحد . (ت)

٣٢٨٥ – عبد الله بن أبى ربيعة ، واسمه عمرو – بن المغيرة القرشى المخزومى ، أبو عبد الرحمن المكى : له صحبة ، ورواية . وكان اسمه فى الجاهلية :

٣٢٨٢ – تقريب (٣٣٠٧) وفيه : « سكن البصرة ، ثقة . من الثالثة . قتله الأزارقة » .
– تهذيب الكمال رقم (٣٢٥٧)

٣٢٨٣ – تعجيل (ص ١٤٩ رقم ٥٣٩) قال ابن حجر : هو خطأ نشأ عن تصحيف ، وإنما هو فى المسند من طريق الليث ، عن عمران بن أبى أنس ، عن عبد الله بن نافع ، عن ربيعة بن الحارث ، عن الفضل بن العباس ، عن النبى – صلى الله عليه وآله وسلم – : « الصلاة مثنى مثنى » الحديث هكذا هو فى المسند ، وكذا أخرجه أبو داود . فكأنه وقع فى النسخة عن الليث ، عن عمران عن عبد الله ، عن ربيعة فتصحفت « عن ربيعة » ، فصارت « بن ربيعة » ، وظهر بذلك أنه معروف ، والله أعلم .
– الإكمال رقم (٤٤١) . المسند (١/٤٥١ – ٤٥٢ رقم ١٧٩٩)

٣٢٨٤ – تقريب (٣٣٠٩) وفيه : « وقيل : ابن يزيد بن ربيعة ، مجهول . من السادسة » .
– تهذيب الكمال رقم (٣٢٥٩)

(١) وهو : « اللهم إنى أسألك حُبَّك ، وحُبَّ من يُحِبُّك ، وحُبَّ العمل الذى يبلغنى حُبَّك . اللهم اجعل حُبَّك أحبَّ إلى من نفسى ، ومن الماء البارد » [ت : ٣٤٩٠]

٣٢٨٥ – تقريب (٣٣١٠) وفيه : « وهو والد عمر بن عبد الله بن أبى ربيعة الشاعر » .
– تهذيب الكمال رقم (٣٢٦٠)

بَحِيرًا ، فلما أسلم سماه النبى ﷺ عبد الله . وكان من أشراف قريش فى الجاهلية ، ومن أحسن الناس وَجْهًا . ولاَّه رسول الله ﷺ الجُنْد [١] ومخاليفها ، فلم يزل عليها حتى قتل عمر . ثم ولاَّه عثمان ، فلما حُصِرَ جاء لنصره ، فوقع عن راحلته ، فمات بقرب مكة . حديثه عند إسماعيل بن إبراهيم بن عبد الله بن أبى ربيعة ، عن أبيه ، عن جده : أن النبى ﷺ استلف منه حين غزا حُنَيْنًا ثلاثين أو أربعين [٢] ألفًا .. الحديث ، وليس له سواه . (أ . ن . هـ)

٣٢٨٦ – عبد الله بن رُبَيِّعة – بالتصغير – السُّلَمِىّ الكوفى ، مختلف فى صحبته : روى عن النبى ﷺ ، وعن ابن مسعود ، وابن عباس ، وجماعة . وعنه عبد الرحمن بن أبى ليلى ، وعَمرو بن مَيْمُون الأَوْدِىّ ، وعدة . (أ . د . ن)

٣٢٨٧ – عبد الله بن رجاء الغُدَانِىّ البصرى : عن شعبة ، وهَمَّام ، وعكرمة ، وعدة . وعنه « خ » ، والدَّارِمِىّ ، وأبو مسلم الكَجِّىّ ، وخلق . وثقه أبو حاتم ، وابن حبان ، وغيرهما . وقال الفَلَّاس : صدوق كثير الغَلَط والتصحيف ، ليس بحجة . (خ . ن . هـ)

٣٢٨٨ – عبد الله بن رجاء المكى ، أبو عِمْرَان البصرى ، نزيل مكة : عن ابن جُرَيْج ، وجعفر الصادق ، وأيوب ، وطائفة . وعنه أحمد ، وإسحاق ،

---

(١) أى باليمن [هامش تهذيب الكمال ١٤/ ٤٩٢]

(٢) المجتبى (٣١٤/٧) وابن ماجه (٢٤٢٤)

٣٢٨٦ – تقريب (٣٣١١) وفيه : « رُبَيِّعَة ، بالتشديد ، ابن فرقد السلمى ، ذُكِرَ فى الصحابة ، ونفاها أبو حاتم . ووثقه ابن حبان » . [بخ – د – س]

– تهذيب الكمال رقم (٣٢٦١) (بخ – د – س)

٣٢٨٧ – تقريب (٣٣١٢) وفيه : « عبد الله بن رجاء بن عمر الغُدَانى ، بضم الغين المعجمة والتخفيف ، صدوق يهم قليلًا ، من التاسعة . مات سنة عشرين ، وقيل : قبلها » [خ – خد – س – ق]

– تهذيب الكمال رقم (٣٢٦٢) (خ – خد – س – ق)

٣٢٨٨ – تقريب (٣٣١٣) وفيه : « ثقة ، تغيّر حفظه قليلًا : من صغار الثامنة . مات فى حدود التسعين » [ر – م – د – س – ق] ، تهذيب الكمال رقم (٣٢٦٣) [ر . م . د . س . ق]

وعمرو الناقد ، وخلق . وثقه ابن معين ، وابن سعد . وقال « ن » : عبد الله بن رجاء المكى والبصرى كلاهما ليس بهما بأس . قلت : خلط صاحب الكمال هذه الترجمة بالتى قبلها ، وهو وهم ، والصواب التفريق ؛ كما ذكره « ن » ، وشيخنا . (م . د . ن . هـ)

٣٢٨٩ – عبد الله بن الرُّقَيْم ، ويقال : ابن أبى الرُّقَيْم ، ويقال : ابن الأَرْقَم – الكوفى : عن عَلى ، وسَعْد . وعنه عبد الله بن شَرِيك العامرى . قال « ن » : لا أعرفه . (أ)

٣٢٩٠ – عبد الله بن رَواحة بن ثعلبة الأنصارى المدنى ، أحد النُّقَبَاء ليلة العقبة ، شهد بدرًا ، والمشاهد كلها إلا فتح مكة وما بعده ، ثم قتل يوم مؤتة : روى عن النبى ﷺ ، وعن بلال . وعنه ابن عباس وأبو هريرة ، وأنس ، وغيرهم . وأرسل عنه جماعة من التابعين . قال أنس : نعى رسول الله ﷺ إلى الناس جعفرًا ، وابن رَوَاحة ، وزيدًا ، وعيناه تذرفان . قال الواقدى : كانت مؤتة فى جمادى الأولى سنة ثمانٍ من الهجرة . (فه . أ . خ . ن . هـ)

٣٢٩١ – عبد الله بن الزبير بن العَوَّام بن خويلد بن أسد الأسدى المكى ، وأمه أسماء بنت أبى بكر الصديق ، هاجرت به أمه حَمْلًا ، فولد بعد الهجرة بعشرين شهرًا ، وهو أول مولود ولد / فى الإسلام بالمدينة ، وكان ١١٨/أ فصيحًا ، ذَا لَسنٍ وشجاعة ، وكان أطلس لا لحية له : روى عن النبى ﷺ ، وعن أبيه الزبير ، وجده لأمه أبى بكر ، وعمر ، وعلى ، وعثمان ، وخالته عائشة ، وعنه أولاده ؛ عامر ، وعَبَّاد ، وأم عمرو ، وأخوه عُرْوَة ، وثابت البُنَانىّ ،

٣٢٨٩ – تقريب (٣٣١٧) وفيه : « الرُّقَيم : بالقاف ، مصغرًا ، الكنانى الكوفى ، مجهول . من الثالثة » . تهذيب الكمال رقم (٣٢٦٧)

٣٢٩٠ – تقريب (٣٣١٨) وفيه : « الشاعر » [خ – خد – س – ق]
– تهذيب الكمال رقم (٣٢٦٨) (خ – خد – س – ق)

٣٢٩١ – تقريب (٣٣١٩) وفيه : « القرشى ، أبو بكر ، وأبو خُبَيْب ، بالمعجمة مصغرًا . قتل فى ذى الحجّة سنة ثلاث وسبعين » . تهذيب الكمال رقم (٣٢٦٩)

وطائفة . وحضر وقعه اليَرْمُوك مع أبيه ، وشهد خطبة عمر بالجابية ، وبويع له بالخلافة بعد موت يزيد بن معاوية سنة أربع ، وقيل : سنة خمس وستين . وغلب على الحجاز ، والعِرَاقَيْن ، واليمن ، ومصر ، وأكثر الشام ، وكانت ولايته تسع سنين . وقتله الحجاج ، وصَلَبَه فى أيام عبد الملك بن مَرْوَان . قال ابن عُيَيْنَة ، وأحمد ، وغير واحد : قتل سنة ثلاث وسبعين . (فع . ك . أ . خ . م . ٤)

٣٢٩٢ – عبد الله بن الزبير بن عيسى الأَسَدِىّ ، أبو بكر الحُمَيْدِىّ المكى ، أحد الأئمة : جالس ابن عيينة تسع عشرة سنة ، وروى عنه ، وعن مسلم الزَّنْجِىّ ، وعبد العزيز العَمِّى ، والدَّرَاوَرْدِىّ ، وخلق . وعنه « خ » ، والذُّهْلِىّ ، وأبو زُرْعَة ، وأبو حاتم ، وخلق . قال أحمد : الحُمَيْدِىّ عندنا إمام . وقال أبو حاتم : هو رئيس أصحاب ابن عيينة ، وهو ثقة إمام . وقال ابن سعد : كان ثقة كثير الحديث ، مات بمكة سنة تسع عشرة ومائتين . (خ . م . د . ت)

٣٢٩٣ – عبد الله بن الزبير بن مَعْبَد الباهِلِىّ البصرى : عن ثابت ، وأيوب ، وخالد الحَذَّاء ، وغيرهم . وعنه نصر بن على ، وغيره . قال أبو حاتم : مجهول . (هـ)

٣٢٩٤ – عبد الله بن زُرَيْر الغافِقِىّ المصرى : عن عمر ، وعلى . وعنه أبو الخير اليَزَنِىّ ، وأبو أفلح الهَمْدَانى ، وجماعة . وثقه العِجْلِىّ ، وابن سعد . ومات سنة إحدى وثمانين . (أ . د . ن . هـ)

٣٢٩٢ – تقريب (٣٣٢٠) وفيه : « القرشى ، ثقة حافظ فقيه ، أجل أصحاب ابن عيينة . من العاشرة . مات سنة تسع عشرة ، وقيل : بعدها . قال الحاكم : كان البخارى إذا وجد الحديث عند الحميدى لا يعدوه إلى غيره » [خ – م – د – ت – س – فق]

– تهذيب الكمال رقم (٣٢٧٠) (خ – مق – د – ت – س – فق)

٣٢٩٣ – تقريب (٣٣٢١) وفيه : « مقبول . من الثامنة » .

– تهذيب الكمال رقم (٣٢٧١)

– المغنى للذهبى (٢٨٢/١ رقم ٣١٧٣) : « حسن الحديث » .

٣٢٩٤ – تقريب (٣٣٢٢) وفيه : « زُرَير : بتقديم الزاى ، مصغرًا ، ثقة ، رُمِىَ بالتشيع . من الثانية . مات سنة ثمانين ، أو بعدها » . تهذيب الكمال رقم (٣٢٧٢)

٣٢٩٥ – عبد الله بن زُغْب الإيادى ، شامى : عن عبد الله بن حَوَالة . وعنه ضَمْرَة بن حبيب . ليس بالمشهور . (أ . د)

٣٢٩٦ – عبد الله بن أبى زكريا – واسمه إياس – بن يزيد الخزاعى ، أبو يحيى الشامى الفقيه : عن أم الدَّرْدَاء ، ورجاء بن حَيْوَة ، وغيرهما . وعنه الأوزاعى ، وصَفْوان بن عمرو ، وآخرون . وثقه ابن سعد ، وابن حبان . ومات سنة سبع عشرة ومائة . (أ . د)

٣٢٩٧ – عبد الله بن زَمْعة بن الأسود بن المطلب الأَسَدى المدنى : روى عن النبى ﷺ ، وعن خالته أم سَلَمَة . وعنه ابنه أبو عبيدة ، وعروة ، وأبو بكر بن عبد الرحمن بن الحارث . (أ . خ . م . ٤)

٣٢٩٨ – عبد الله بن زياد بن سليمان المَخْزُومِىّ المدنى : عن مجاهد ، ونافع ، والزهرى ، وطائفة . وعنه « فه » ، ورَوْح بن القاسم ، وبقية ، وابن وهب ، وعدة . كذبه مالك ، وابن المدينى ، وأبو داود ، وغيرهم . وقال أحمد : متروك الحديث . (فه . هـ)

٣٢٩٩ – عبد الله بن زياد الأسدى ، أبو مريم الكوفى : عن ابن مسعود ، والحسن ، وعمار . وعنه أشعث بن أبى الشعثاء ، وأبو حَصِين الأسدى . وثقه ابن حبان . (خ . ت)

٣٢٩٥ – تقريب (٣٣٢٣) وفيه : « زغب ، بزاى ومعجمة وموحدة ، صحابى ، ونفاها بعضهم ، له حديث ، وروى له أبو داود ، عن عبد الله بن حَوَالة » . تهذيب الكمال رقم (٣٢٧٣)

٣٢٩٦ – تقريب (٣٣٢٤) وفيه : « اسم أبيه إياس ، وقيل : زيد . ثقة فقيه عابد . من الرابعة . مات سنة تسع عشرة ومائة » .

– تهذيب الكمال رقم (٣٢٧٤) وفيه : مات سنة سبع عشرة ومائة كما هنا فى التذكرة .

٣٢٩٧ – تقريب (٣٣٢٥) وفيه : « عبد الله بن زَمْعة بن الأسود بن المطلب بن أسد القرشى الأسدى ، صحابى مشهور ، استشهد يوم الدار مع عثمان » . تهذيب الكمال رقم (٣٢٧٥)

٣٢٩٨ – تقريب (٣٣٢٦) وفيه : « عبد الله بن زياد بن سليمان بن سَمْعَان المخزومى ، أبو عبد الرحمن المدنى قاضيها ، متروك . اتهمه بالكذب أبو داود وغيره . من السابعة » . تهذيب الكمال رقم (٣٢٧٦)

● عبد الله بن زياد بن سليم : عن عكرمة ، وعنه بقية فقط . قال ابن حبان : مجهول / تمييز / [المجروحين ٢/ ١٧]

٣٢٩٩ – تقريب (٣٣٢٧) وفيه : « ثقة . من الثالثة » . تهذيب الكمال رقم (٣٢٧٧)

٣٣٠٠ – عبـد الله بن زياد البحرانى البصرى : عن على بن زيد بن جُدْعَان . وعنه عبد الله بن غالب العَبَّادانى . مجهول . (هـ)

٣٣٠١ – عبـد الله بن زياد : عن أبى عبيدة بن عبد الله بن زمعة . وعنه محمد ابن بكر البُرْسَانِىّ . مجهول . (هـ)

٣٣٠٢ – عبـد الله بن زيد بن أسلم العدوى ، أبو محمد المدنى : عن أبيه . وعنه ابن مهدى ، وابن المبارك ، والقَعْنَبِىّ ، وقُتَيْبَة ، وعِدَّة . وثقه أحمد . وضعفه « ن » : وابن معين ، وغيرهما . وقال أبو حاتم : مات سنة ثنتين وثمانين ومائة . (ت . ن)

٣٣٠٣ – عبـد الله بن زيد بن عاصم الأنصارى المازنى المدنى ، له ولأبويه صحبة ، شهد أُحُدًا : وروى عن النبى ﷺ . وعنه ابن أخيه عَبَّاد بن تميم ، وسعيد بن المسيَّب ، وغيرهما . قال الواقدى ، وغير واحد : قتل بالحَرَّة فى آخر ذى الحجة سنة ثلاث وستين ، وهو ابن سبعين سنة . (فع . ك . أ . خ . م . ٤)

٣٣٠٠ – تقريب (٣٣٢٨) وفيه : « مستور . من السادسة . ويحتمل أن يكون هو اليمامى ، وسيأتى فى : على بن زياد » . تهذيب الكمال رقم (٣٢٧٨)

● عبد الله بن زياد السحيمى : فى ترجمة على بن زياد اليمامى – إن شاء الله تعالى / .

● عبد الله بن أبى زياد القَطَوانى : هو ابن الحكم بن أبى زياد – تقدم [رقم ٣٢٥٤]

٣٣٠١ – تقريب (٣٣٢٩) وفيه : « شيخ لمحمد بن بكر البرسانى ، مجهول ، يحتمل أن يكون هو الذى قبله » [أى عبد الله بن زياد البحرانى]

– تهذيب الكمال رقم (٣٢٧٩)

٣٣٠٢ – تقريب (٣٣٣٠) وفيه : « مولى آل عمر ، صدوق ، فيه لين . من السابعة . مات سنة أربع وستين » . [وكذلك قال خليفة بن خياط فى الطبقات ٢٧٤] [بخ – ت – س]

– تهذيب الكمال رقم (٣٢٨٠) .

٣٣٠٣ – تقريب (٣٣٣١) وفيه : « عبد الله بن زيد بن عاصم بن كعب ، أبو محمد ، صحابى شهير ، روَى صفة الوضوء وغير ذلك ، ويقال : إنه هو الذى قتل مسيلمة الكذاب » .

– تهذيب الكمال رقم (٣٢٨١)

٣٣٠٤ – / عبـد الله بن زيد بن عبد رَبِّه الأنصارى المدنى ، شهد العَقَبَة ، ١١٨/ب
وبدرًا ، والمشاهد كلها مع رسول الله ﷺ ، وهو الذى أُرِىَ النداء بالصلاة فى النوم ، فقال النبى ﷺ : « هذه رؤيا حق » . روى عنه ابنه محمد ، وحفيده عبد الله بن محمد ، وسعيد بن المسيب . قال « ت » ، عن « خ » : لا يعرف له إلا حديث الأذان ، وقال ابن بكير ، وغيره : مات سنة اثنتين وثلاثين ، وهو ابن أربع وستين . (أ . ٤)

٣٣٠٥ – عبـد الله بن زيد بن عمرو ، أبو قِلاَبَة الجَرْمِىّ البصرى ، أحد الأئمة . قدم الشام ، وسكن « دَارَيَّا » : روى عن عمر ، ولم يدركه ، وعن حذيفة ، وسَمُرَة ، وابن عباس ، وأبى هريرة ، وعائشة ، ويقال : لم يسمع منهم ، وعن أنس ، وثابت بن الضَّحَّاك ، ومالك بن الحُوَيْرِث ، وعدة . وعنه أبو رجاء مولاه ، وقتادة ، ويحيى بن أبى كثير ، وخالد الحَذَّاء ، وأيوب ، وآخرون . وثقه ابن سعد ، والعِجْلِىّ ، وقال : كان يحمل على عَلِىّ ، ولم يرو عنه شيئًا . وقال ابن يونس : مات سنة أربع ومائة . (فع . فه . أ . خ . م . ٤)

٣٣٠٦ – عبـد الله بن زيد الأَزْرَق : عن عُقبَة بن عامر فى فضل الرَّمْى . وعنه أبو سَلَّام الأسود . وثقه ابن حبان . (أ . ت . هـ)

٣٣٠٧ – عبـد الله بن زيد الأنصارى : عن مُجَمِّع بن جارية ، بحديث :

٣٣٠٤ – تقريب (٣٣٣٢) وفيه : « عبد الله بن زيد بن عبد ربه بن ثعلبة الأنصارى ، الخزرجى ، أبو محمد المدنى ، صحابى مشهور . مات سنة اثنتين وثلاثين . وقيل : استشهد بأحد » [عخ – ٤]
– تهذيب الكمال رقم (٣٢٨٢) (عخ – ٤)

٣٣٠٥ – تقريب (٣٣٣٣) وفيه : « عبد الله بن زيد بن عمر أو عامر ، ثقة فاضل ، كثير الإرسال ، قال العجلى : فيه نصب كثير . من الثالثة . مات بالشام هاربًا من القضاء ، سنة أربع ومائة ، وقيل : بعدها » . تهذيب الكمال رقم (٣٢٨٣)

٣٣٠٦ – تقريب (٣٣٣٤) وفيه : « مقبول . من الرابعة » . تهذيب الكمال رقم (٣٢٨٤)

٣٣٠٧ – الإكمال رقم (٤٤٢) .
والحديث فى المسند (٥/٢٧٠ رقم ١٥٤٦٦) من طريق سفيان بن عيينة ، عن الزهرى ، عن عبد الله بن عبيد الله بن ثعلبة ، عن عبد الله بن يزيد ، عن مجمع بن جارية .
وفى (١٥٤٦٧) من طريق ليث بن سعد ، عن ابن شهاب ، عن عبد الله بن ثعلبة ، =

« يقتل ابن مريم الدجال بِبَاب لُدٍّ » . وعنه عبد الله بن عبيد الله بن ثعلبة الأنصارى . (أ)

٣٣٠٨ – عبد الله بن زيد – أو بدر هكذا بالشك : عن طَلْق بن عَلِيّ . وعنه عِكْرِمَة بن عَمَّار . تقدم ذكر عبد الله بن بدر [١] فى موضعه . (أ)

٣٣٠٩ – عبد الله بن سالم الأشعرى الوُحَاظِيُّ ، أبو يوسف الحِمْصِيّ : عن الزُّبَيْدِيّ ، ومحمد بن زياد الألْهَانِيّ ، وعدة . وعنه أبو مسهر ، والهيثم بن خارجة ، وجماعة . قال « ن » : ليس به بأس . وقال « د » : حمصى ، كان يقول : عَلِيٌّ أعانَ على قَتْل أبى بكر وعُمَر . مات سنة تسع وسبعين ومائة . (د . ن)

= عن عبد الرحمن بن يزيد الأنصارى ، عن عمه مجمع بن جارية .

وفى (١٥٤٦٨) من طريق الأوزاعى ، عن الزهرى ، عن عبد الله بن ثعلبة ، عن عبد الرحمن ابن يزيد ، عن عمه .

وفى (١٥٤٦٩) من طريق عبد الرزاق ، عن معمر ، عن الزهرى ، عن عبيد الله بن عبد الله ابن ثعلبة ، عن عبد الله بن يزيد ، عن مجمع به .

وهكذا اختلف فيه على الزهرى . والله أعلم .

٣٣٠٨ – تعجيل (ص ١٤٩ رقم ٥٤١) . وقال بعد أن نقل ما ذكره الحسينى : قلت : الذى رأيته فى أصل المسند حدثنا وكيع ، ثنا عكرمة بن عمار ، عن عبد الله بن بدر ، عن طلق بن على ، حديث : « لا ينظر الله إلى صلاة عبد لا يقيم فيها صلبه » الحديث . وليس فى مسند طلق بن على من مسند أحمد لعكرمة بن عمار ذكر إلا فى هذا الحديث . ولم أر فيه أو ابن زيد بالشك ، وعبد الله ابن بدر هو الصواب ، وقد أخرج .

أقول : الذى فى مسند أحمد الذى بين أيدينا : (٤٩٢/٥) رقم (١٦٢٨٣) عن وكيع ، عن عكرمة بن عمار ، عن عبد الله بن زيد – أو بدر – أنا أشك ، عن طلق بن على الحنفى بهذا الحديث الذى أشار إليه ابن حجر .

فلعل نسخة ابن حجر لم يكن فيها هذا الشك – كما فى نسخة الحسينى ، وكما فى النسخة التى بين أيدى الناس اليوم .

وقد روى فى المسند من طريق أبى النضر ، عن أيوب بن عتبة ، عن عبد الله بن بدر ، عن عبد الرحمن ابن على بن شيبان ، عن أبيه ، أن رسول الله – ﷺ قال : .. فذكر الحديث . رقم [١٦٢٨٤]

(١) رقم (٣١٨٨) من هذا الكتاب .

● عبد الله بن زيد أو يزيد ؛ يأتى – إن شاء الله تعالى .

٣٣٠٩ – تقريب (٣٣٣٥) وفيه : « ثقة ، رمى بالنَّصْب . من السابعة » .

– تهذيب الكمال رقم (٣٢٨٥)

٣٣١٠ – عبد الله بن سالم ، ويقال : ابن محمد بن سالم الزُّبَيْدِىّ ، أبو محمد الكوفى القَزَّاز ، المعروف بالمَفْلُوج : روى عن وكيع ، وعُبَيْدَة بن الأَسود ، وعدة . وعنه « عب ، د ، هـ » ، وابنه يحيى ، وأبو يعلى . ومُطَيَّنٌ ، وطائفة . وثقه « د » ، وأبو يَعْلَى وقال مُطَيَّنٌ : مات سنة خمس وثلاثين ومائتين . (عب . د . هـ)

٣٣١١ – عبد الله بن السائب بن أبى السائب ، واسمه صيفى بن عابد – بالموحدة – القُرَشِىّ المخزومى المكى القارئ ؛ له ولأبيه صحبة : روى عنه ابنه محمد بخُلْفٍ ، وابن عمه عبد الله بن المسيب ، ومجاهد ، وعطاء ، وابن أبى مليكة ، وآخرون . وقرأ عليه مجاهد ، وغيره . ومات قبل ابن الزبير بيسير . (فع . أ . م . ٤)

٣٣١٢ – عبد الله بن السائب بن زيد الكِنْدِىّ ، أبو محمد المدنى : عن أبيه ، عن جده . وعنه ابن أبى ذئب . قال ابن سعد : كان ثقة قليل الحديث ، مات فى سنة ست وعشرين ومائة . (أ . د . ت)

٣٣١٣ – عبد الله بن السائب الكِنْدِىّ ، ويقال الشَّيْبانى الكوفى : عن أبيه ، وعبد الله بن مَعْقِل ، وزَاذَان الكندى ، وغيرهم . وعنه الأعمش ، والثورى ، وجماعة . وثقه ابن معين ، وأبو حاتم ، والنَّسَائِىّ . (خ . م . ن)

٣٣١٠ – تقريب (٣٣٣٦) وفيه : « الزُّبَيْدِى ، بالضم ، ثقة ربما خالف . من كبار الحادية عشرة » [د – عس – ق] تهذيب الكمال رقم (٣٢٨٦)

٣٣١١ – تقريب (٣٣٣٧) وفيه : « كان قارئ أهل مكة ، مات سنة بضع وستين ، وهو عبد الله بن السائب ، قائد ابن عباس – رضى الله تعالى عنهما – . أفرده فى الكمال ، ورقم له – دس – فوهم ، وهو المخزومى » . [خت – ٤] تهذيب الكمال رقم (٣٢٨٧) (بخ – م – ٤)

٣٣١٢ – تقريب (٣٣٣٨) وفيه : « ابن أخت نمر ، وثقه النسائى . من الرابعة » [بخ – د – ت] تهذيب الكمال رقم (٣٢٨٨) (بخ – د – ت)

٣٣١٣ – تقريب (٣٣٣٩) وفيه : « ثقة . من السادسة » . تهذيب الكمال رقم (٣٢٨٩)

٣٣١٤ – عبد الله بن سَبُع ، قال « خ » : ويقال : ابن سُبيع : عن على . وعنه سالم بن أبى الجعد . وثقه ابن حبان . (أ)

٣٣١٥ – عبد الله بن سَخْبَرَة الأَزْدِىّ ، أبو مَعْمَر الكوفى : أرسل عن أبى بكر ، وروى عن عمر ، وعلى ، وابن مسعود ، وأبى مسعود ، وخَبَّاب ، والمِقْدَاد . وعنه إبراهيم النَّخَعِىّ ، ومجاهد ، وجماعة . وثقه ابن معين ، وغيره . (أ . خ . م . ٤)

٣٣١٦ – عبد الله بن سَخْبَرَة : عن سَخْبَرَة . وعنه نُفَيْع ؛ أبو داود الأعمى . لا يُعْرَف . (ت)

١١٩/أ **٣٣١٧ – / عبد الله بن سُراقة** : عن أبى عبيدة بن الجراح : «حديث الدجال » . وعنه عبد الله بن شقيق . قلت : يقال : إن لعبد الله هذا صحبة ، وأنه غير عبد الله بن سراقة بن المُعْتَمِر العَدَوِىّ الصحابى . شهد أحدًا ، وروى عن عمر ، ومات زمن عثمان : روى عنه عبد الله بن شقيق ، قال : خطبنا أبو عبيدة فذكر الدجال . فهما اثنان عند الأكثرين ؛ أحدهما عدوى ، والآخر أزدى . والأظهر أنهما واحدٌ . والله أعلم . (أ . د . ت)

٣٣١٨ – عبد الله بن سَرْجِس المُزَنِىّ ، وقيل : المخزومى ، حليفٌ

٣٣١٤ – تقريب (٣٣٤٠) وفيه : « مقبول . من الثالثة » [عس]
– تهذيب الكمال رقم (٣٢٩٠) (عس)

٣٣١٥ – تقريب (٣٣٤١) وفيه : « سَخْبرة : بفتح المهملة وسكون المعجمة وفتح الموحدة ، ثقة . من الثانية . مات فى إمارة عبيد الله بن زياد » . تهذيب الكمال رقم (٣٢٩١)

٣٣١٦ – تقريب (٣٣٤٢) وفيه : « عن أبيه ، مجهول . من الرابعة » .
– تهذيب الكمال رقم (٣٣٩٢)

٣٣١٧ – تقريب (٣٣٤٣) وفيه : « الأزدى ، البصرى ، وثقه العجلى . وقال البخارى : لا يعرف له سماع من أبى عبيدة . من الثالثة » .

وقال فى رقم : (٣٣٤٤) : عبد الله بن سراقة بن المعتمر العدوى ، صحابى . وهم من خلطه بالأول (تمييز) تهذيب الكمال رقم (٣٢٩٣)

٣٣١٨ – تقريب (٣٣٤٥) وفيه : « سَرْجِس : بفتح المهملة وسكون الراء وكسر الجيم وبعدها مهملة ، حليف بنى مخزوم ، صحابى » . تهذيب الكمال رقم (٣٢٩٤)

لهم سكن البصرة : وروى عن النبى ﷺ ، وعن عمر ، وأبى هريرة . وعنه عثمان ابن حكيم ، وعاصم الأحول ، وقتادة ، وغيرهم . (أ . م . ٤)

٣٣١٩ – عبد الله بن السَّرِىّ الأَنْطَاكِىّ الزاهد : عن شعيب بن حرب ، وغيره . وعنه خلف بن تميم ، وعباس الدُّورِىّ ، وجماعة . قال ابن عدى : لا بأس به . (هـ)

٣٣٢٠ – عبد الله بن سعد بن إبراهيم الزُّهْرِىّ ، أبو القاسم البغدادى ، أكبر إخوته : روى عن أبيه ، وعمه يعقوب بن إبراهيم . وعنه « عب » ، والبغوى ، وجماعة . وثقه الخطيب . وقال البَغَوِىّ : مات سنة ثمان وثلاثين ومائتين بالمِصِّيصَة . وذكره ابن عدى فى مشايخ « خ » الذين روى عنهم فى الصحيح . وقال ابن عساكر فى نُسْختى لكتابِ البخارى : فى موضع : عبد الله ، وفى موضع : عبيد الله ، فيحتمل أن يكون روى عنهما جميعًا . قلت : قول ابن عساكر يحتمل أنه روى عنهما يوضح أنهما أخوين . وقد رَوى عن عبيد الله بن سعد أخى عبد الله المذكور ، وسيأتى فى موضعه ، وروى عن عبد الله هذا حديث «اختصمت الجنة والنار » . (عب)

٣٣٢١ – عبد الله بن سعد بن عثمان الدَّشْتَكِىّ ، أبو عبد الرحمن ، نزيل الرَّى : عن أبيه ، وهِشَام بن حَسَّان ، وجماعة . وعنه ابنه عبد الرحمن ، وعَمَّار بن الحسن ، وآخرون . وثقه ابن حبان . (د . ت . ن)

٣٣٢٢ – عبد الله بن سعد بن فروة البَجَلِىّ مولاهم ، الدمشقى الكاتب : عن عبد الرحمن الصُّنَابِحِىّ ، وعُبَادَة بن نُسَىّ . وعنه الأوزاعى . قال ابن حبان فى الثقات : يخطئ . وقال أبو حاتم : مجهول . (د)

٣٣١٩ – تقريب (٣٣٤٦) وفيه : « أصله من المدائن ، صدوق ، روى مناكير كثيرة تفرد بها . من التاسعة » . تهذيب الكمال رقم (٣٢٩٥)

٣٣٢٠ – تقريب (٣٣٤٧) وفيه : « أخو عبيد الله ، ثقة . من الحادية عشرة . مات سنة ثمان وثلاثين . ذكره ابن عدى فى شيوخ البخارى ، وذكر أخاه أيضًا » . تهذيب الكمال رقم (٣٢٩٦)

٣٣٢١ – تقريب (٣٣٤٨) وفيه : « أبو عبد الرحمن المروزى ، نزيل مَرو ، صدوق . من العاشرة » . تهذيب الكمال رقم (٣٢٩٧)

٣٣٢٢ – تقريب (٣٣٤٩) وفيه : « مقبول . من السادسة » . تهذيب الكمال رقم (٣٢٩٨)

٣٣٢٣ – عبد الله بن سعد الأنصارى ، نزيل دمشق ، ويقال : له صحبة ، ورواية . وعنه ابن أخيه حَرَام بن حَكِيم ، وخالد بن مَعْدَان . يقال : شهد القادسية . (أ . د . ت . هـ)

٣٣٢٤ – عبد الله بن السَّعْدِىّ ، واسمه عمرو – وقيل : قدامة – وقيل : عبد الله بن وَقْدَان القُرَشِىّ ، أبو محمد العامرى ، نزيل الأردن : روى عن النبى ﷺ ، وعن عمر حديث العُمَالة . وعنه حُوَيْطِب بن عبد العُزَّى ، وأبو إدريس الخَوْلَانِىّ ، وغيرهما . قال الواقدى : مات سنة سبع وخمسين .
(أ . خ . م . د . ن)

٣٣٢٥ – عبد الله بن سعيد بن جبير الوالبى مولاهم الكوفى : عن أبيه . وعنه أبو إسحاق السَّبِيعى ، وأيوب . وثقه « ن » . (خ . م . ت . ن)

٣٣٢٦ – عبد الله بن سعيد بن حصين الكندى ، أبو سعيد الأشج الكوفى الحافظ ، أحد الأئمة : روى عن عبد السلام بن حَرْب ، وأبى خالد الأحمر ، والمُحَارِبِىّ وهُشَيْم ، وطبقتهم . وعنه « خ م ع » ، وأبو زُرْعَة ، وابن أبى الدنيا ، وخلق . قال أبو حاتم : ثقة صدوق ، إمام أهل زمانه . وقال اللالكائى ، وغيره : مات سنة سبع وخمسين ومائتين . (خ . م . ٤)

٣٣٢٣ – تقريب (٣٣٥٠) وفيه : « ويقال القرشى ، شهد فتح القادسية » .
– تهذيب الكمال رقم (٣٢٩٩)

٣٣٢٤ – تقريب (٣٣٥٢) وفيه : « صحابى ، يقال : مات فى خلافة عمر ، وقيل : عاش إلى خلافة معاوية » . تهذيب الكمال رقم (٣٣٠١) [حديث العمالة فى مسلم رقم ١٠٤٥/١١٢]

● عبد الله بن السعدى ، أبو خُشَيْنَة ، صاحب الزيادى : روى عن الحسن ، وابن سيرين / تمييز / .
[الثقات لابن حبان ٤٠/٧ وقال : عبد الله بن سعد السعدى ، أبو خشينة الزيادى ، من أهل البصرة . يروى عن الحسن . روى عنه حماد بن زيد]

٣٣٢٥ – تقريب (٣٣٥٣) وفيه : « الأسدى مولاهم ، ثقة فاضل . من السادسة » .
– تهذيب الكمال رقم (٣٣٠٢)

٣٣٢٦ – تقريب (٣٣٥٤) وفيه : « ثقة . من صغار العاشرة . مات سنة سبع وخمسين » .
– تهذيب الكمال رقم (٣٣٠٣)

٣٣٢٧ – عبد الله بن سعيد بن أبي سعيد – واسمه كَيْسَان – المَقْبُرى ، أبو عَبَّاد الليثى مولاهم المدنى : عن أبيه ، وجده أبى سعيد . وعنه « فه » ، وأخوه سعد ابن سعيد ،وحفص بن غِيَاث ، وآخرون . قال أحمد ، والفَلاَّس : منكر الحديث ، متروك الحديث . وقال « ن » : ليس بثقه . (فه . ت . ن . هـ)

٣٣٢٨ – عبد الله بن سعيد بن عبد الملك / بن مَرْوان الأموى ، أبو صفوان ١١٩/ب الدمشقى : عن أبيه ، وثَوْر بن يزيد ، وابن جُرَيْج ، وعدة . وعنه أحمد ، والشافعى ، وابن المَدِينى ، والحُمَيْدِىّ ، وقتيبة ، وآخرون . وثقه ابن معين ، وابن المدينى ، وغيرهما . (أ . خ . م . د . ت . ن)

٣٣٢٩ – عبد الله بن سعيد بن أبى هند الفَزَارِىّ ، أبو بكر المدنى : عن أبيه ، وسعيد بن المسيب ، وأبى أُمَامة بن سهل ، وعدة . وعنه مالك ، وابن المبارك ، ويحيى القَطَّان ، ووكيع ، وخلق . وثقه أحمد ، ويحيى ، وابن المدينى . وضعفه أبو حاتم ، وغيره . (أ . خ . م . ٤)

٣٣٣٠ – عبد الله بن سعيد ، مولى عمر : عن عُمر . وعنه عبد الله بن دينار . مجهول . (فع)

٣٣٣١ – عبد الله بن سعيد : عن عبد الله بن أبى أوفى . وعنه إياد بن لقيط . وثقه ابن حبان . (أ)

٣٣٢٧ – تقريب (٣٣٥٦) وفيه : « متروك . من السابعة » . تهذيب الكمال رقم (٣٣٠٥)

٣٣٢٨ – تقريب (٣٣٥٧) وفيه : « نزيل مكة ، ثقة . من التاسعة . مات على رأس المائتين » .
– تهذيب الكمال رقم (٣٣٠٦)

٣٣٢٩ – تقريب (٣٣٥٨) وفيه : « الفزارى مولاهم ، صدوق ربما وهم . من السادسة . مات سنة بضع وأربعين » . تهذيب الكمال رقم (٣٣٠٧)

٣٣٣٠ – تعجيل (ص ١٤٩ رقم ٥٤٣)

٣٣٣١ – تعجيل (ص ١٤٩ رقم ٥٤٤) قال ابن حجر : « ذكره البخارى ، وابن أبى حاتم ، ولم يذكرا فيه جرحًا »
– الإكمال رقم (٤٤٥)

٣٣٣٢ – عبد الله بن أبى سعيد المدنى ، أبو زيد : عن حفصة بنت عمر . وعنه أبو يعفور ، وغيره . لا يدرى من هو . (أ)

٣٣٣٣ – عبد الله بن أبى السَّفَر – واسمه سعيد – بن يحمد ، ويقال : ابن أحمد الهمدانى الثورى الكوفى : عن أبيه ، والشعبى ، وأبى بُرْدَة ، وجماعة . وعنه يونس بن أبى إسحاق ، والثورى ، وشعبة ، وآخرون . وثقه أحمد ، ويحيى والنَّسَائى . وتوفى فى خلافة مروان بن محمد . (أ . خ . م . د . ن . هـ)

٣٣٣٤ – عبد الله بن سفيان بن عبد الله الثقفى الطائفى : عن أبيه . قلت : يا رسول الله ؛ « حدثنى بأمر أعتصم به » . وعنه يَعْلَى بن عطاء . وثقه « ن » . (أ . ن)

٣٣٣٥ – عبد الله بن سفيان القرشى ، أبو سلمة الحِجَازِىّ ، وهو مشهور بكنيته : عن عبد الله بن السائب ، وعنه عمر بن عبد العزيز ، ومحمد بن عباد ابن جعفر . قال أحمد : ثقه مأمون . (فع . أ . م . د . ن . هـ)

٣٣٣٢ – الإكمال رقم (٤٤٥)

– تعجيل (ص ١٥٠ رقم ٥٤٥) قال ابن حجر تعليقًا على قول الحسينى : «وعنه أبو يعفور وغيره » : الغير الذى روى عنه أيضًا أبو خالد واسمه عثمان أو يزيد ، ذكر ذلك أبو أحمد فى الكنى . وقد أخرج له أحمد حديثه من طريق ابن جريج عن أبى خالد ، ومن طريق شيبان عن أبى يعفور كلاهما عنه ، عن حفصة – رضى الله عنها – فى فضل عثمان ، رضى الله عنه . وأخرجه البخارى أيضًا فى التاريخ من طريق ابن جريج به ، ومن طريق أبى حمزة السكرى عن أبى يعفور ، وقال أبو أحمد الحاكم فى الكنى : أبو يعفور الراوى عنه أراه عبد الرحمن بن عبيد يعنى أبا يعفور الأصغر ، وتلخص من هذا أن لعبد الله ابن أبى سعيد راويين ، ولم يجرح ، ولم يأت بمتن منكر ، فهو على قاعدة ثقات ابن حبان ، لكن لم أر ذكره فى النسخة التى عندى ، والله أعلم .

وانظر : المسند (١٦٨/١٠ – ١٦٩ – رقم ٢٦٥٢٨ – ٢٦٥٢٩)

٣٣٣٣ – تقريب (٣٣٥٩) وفيه : « السَّفَر : بفتح الفاء ، الثورى الكوفى ، ثقة . من السادسة » .

– تهذيب الكمال رقم (٣٣٠٨)

٣٣٣٤ – تقريب (٣٣٦٠) وفيه : « من الثالثة » . تهذيب الكمال رقم (٣٣٠٩)

٣٣٣٥ – تقريب (٣٣٦١) وفيه : « ثقة . من الرابعة » . تهذيب الكمال رقم (٣٣١٠)

٣٣٣٦ – عبد الله بن أبى سفيان ، مولى ابن أبى أحمد ، حجازى : عن أبيه ، وعَدِىّ بن زيد . وعنه سليمان بن كنانة ، وابن إسحاق . وثقه ابن حبان ومات سنة تسع وثلاثين ومائة . (د)

٣٣٣٧ – عبد الله بن سلمان الأغرّ المدنى : عن أبيه . وعنه صفوان ابن سليم . وثقه ابن حبان . (د)

٣٣٣٨ – عبد الله بن سَلِمَة المرادى الكوفى : عن عمر ، وعَلِىّ ، وسعد ، وابن مسعود ، وعَمَّار ، وسلمان ، ومعاذ . وعنه أبو إسحاق السَّبِيعِىّ ، وعمرو ابن مُرَّة . قال أحمد : لا أعلم روى عنه غيرهما . ووثقه العجلى ، وغيره . وقال « خ » : لا يتابع فى حديثه . (فه . أ . ٤)

٣٣٣٩ – عبد الله بن أبى سَلَمَة – واسمه ميمون – ويقال : دينار الماجِشُون التيمى ، مولى آل المنكدر : عن ابن عمر ، وعائشة ، وأم سلمة ؛ وقيل : لم يسمع منهما ، وعن عُرْوة ، وجماعة . وعنه ابنه عبد العزيز ، ويزيد بن الهَاد ، وأبو الزبير ، وآخرون . وثقه « ن » . ومات سنة ست ومائة . (فع . أ . م . د . ن)

٣٣٣٦ – تقريب (٣٣٦٢) وفيه : « مدنى ، مقبول . من الرابعة » .

– تهذيب الكمال رقم (٣٣١١)

٣٣٣٧ – تقريب (٣٣٦٣) وفيه : « مولى جهينة ، صدوق . من السادسة » .

– تهذيب الكمال رقم (٣٣١٢)

٣٣٣٨ – تقريب (٣٣٦٤) وفيه : « سَلِمَة ، بكسر اللام ، صدوق تغير حفظه . من الثانية » .

– تهذيب الكمال رقم (٣٣١٣)

● عبد الله بن سلمة الجهنى : عن أبيه ، والزهرى . وعنه محمد بن إسماعيل الجعدى / تمييز / .

● عبد الله بن سلمة الأفطس ، عن يحيى بن سعيد – تركه القطان ، وأحمد / تمييز / . [المجروحين ٢/ ٢٠]

٣٣٣٩ – تقريب (٣٣٦٥) وفيه : « التيمى مولاهم ، ثقة . من الثالثة » .

– تهذيب الكمال رقم (٣٣١٤) .

٣٣٤٠ – عبد الله بن سليط ، ويقال : ابن أبى سليط ، حجازى : عن أبيه ، وميمونة . وعنه أبو المليح الهُذَلِىّ ، وغيره . مجهول . (ن)

٣٣٤١ – عبد الله بن سُلَيْم الجَزَرِىّ ، أبو عبد الرحمن الرَّقِّى : عن أبى المَلِيح ، وعبيد الله بن عمرو ، وجماعة . وعنه عمرو الناقد ، وأَيُّوب الوَزَّان ، ومحمد بن جبلة الرَّافِقِىّ . مات سنة ثلاث عشرة ومائتين . (ن)

٣٣٤٢ – عبد الله بن سليمان بن جُنَادَة بن أبى أمية الأَزْدِىّ الدُّوسِىّ : عن أبيه ، عن جده . وعنه بِشْر بن رافع . وثقه ابن حبان ، وقال « خ » : لا يُتَابَع فى حديثه . (د . ت . هـ)

٣٣٤٠ – تقريب (٣٣٦٧) وفيه : « مقبول . من الثانية . أخو ميمونة من الرضاعة » .
– تهذيب الكمال رقم (٣٣١٥)

● زاد ابن حجر هذه الترجمة على اعتبار أنها غير التى قبلها (رقم ٣٣٣٥) (تعجيل ص ١٥٠ رقم ٥٤٦) قال : **عبد الله بن أبى سليط الأنصارى** ، روى مالك ، عن عمر بن يحيى المازنى ، عن ابن أبى سليط قال : كنا نصلى الجمعة ، ثم ننصرف وما للجدر ظل . قال ابن الحذاء : اسمه عبد الله ، واستند إلى ما روى محمد بن إسحاق ، عن عبد الله بن أبى سليط ، عن محمد بن كعب . وقد ذكره البخارى كذلك . وقال أيضًا : روى عبد الله بن ضمرة ، عن عبد الله بن أبى سليط ، عن أبيه . وقال ابن أبى حاتم : روى ابن إسحاق ، عن عبد الله بن عمرو بن مرة عنه هكذا اقتصر على هذا القدر ، وفى قوله عبد الله بن عمرو بن مرة تحريف ، وإنما هو عبد الله بن عمرو بن ضمرة ، ونسبه البخارى إلى جده ، فقال : عبد الله بن ضمرة ، وحديثه هذا فى مسند أحمد فى تحريم الحمر الإنسية ، أخرجه من طريق ابن إسحاق عن عبد الله بن عمرو بن ضمرة ، عن عبد الله بن أبى سليط عن أبيه مرفوعًا ، وذكره ابن حبان فى (ثقات التابعين) فقال : روى عن عثمان – رضى الله عنه – ، روى عنه عبد الله ابن ضمرة ؛ فمحصل هذا أنه روى عن ثلاثة . وروى عنه ثلاثة . وأفاد ابن الحذاء أن اسم أبيه أسيد بن عمرو بن قيس ، بدرى من بنى النجار ، وهو كما قال ، لكن أبو سليط مشهور بكنيته ، وأسيد أشهر ما قيل فيه ، وهو بالتصغير ، وقيل : فيه بالراء بدل الدال ، وقيل : بزيادة هاء آخره ، وقيل غير ذلك .

– هذا وقد ذكره الحسينى فى الإكمال ؛ لكنه اعتبره هو الذى ذكر فى تهذيب الكمال – وذكره هنا فى الترجمة السابقة (الإكمال رقم ٤٤٦)

عبد الله بن أبى السَّلِيل ، ويقال : ابن مالك بن أبى السَّلِيل . والد ضُبَارة ، تقدم فى ترجمة ابنه / [رقم ٩٣٠]

٣٣٤١ – تقريب (٣٣٦٨) وفيه : « مقبول . من كبار العاشرة » .
– تهذيب الكمال رقم (٣٣١٦)

٣٣٤٢ – تقريب (٣٣٦٩) وفيه : « ضعيف . من السادسة » . تهذيب الكمال رقم (٣٣١٧)

٣٣٤٣ – عبد الله بن سليمان بن زُرْعة الحِمْيَرِيّ ، أبو حمزة المصرى الطويل : عن نافع ، وإسماعيل بن يحيى ، وجماعة . وعنه الليث ، ومُفَضَّل بن فَضَالَة ، وآخرون . وثقه ابن حبان . (د . ن)

٣٣٤٤ – عبد الله بن سليمان بن زيد بن ثابت الأنصارى المدنى : عن أنس . وعنه ابنه خارجه . وثقه ابن حبان . (أ)

٣٣٤٥ – عبد الله بن سليمان بن أبى سلمة الأَسْلَمِيّ ، المدنى القُبَائِيّ : عن سالم ، وغيره . وعنه القَعْنَبِيّ ، ومَعْن القَزَّاز ، وجماعة . وثقه ابن معين . (أ . ن . هـ)

٣٣٤٦ – / عبد الله بن سليمان النَّوْفَلِيّ : عن الزهرى ، ومحمد بن على بن عبد الله بن عباس ، وغيرهما . وعنه هشام بن يوسف ، وغيره . قيل : إن « ت » روى له فى المناقب حديث : « أحِبُّو الله لما يَغْذُوكم به من نعمه » . ١٢٠/أ

٣٣٤٧ – عبد الله بن أبى سليمان ، أبو أيوب الأموى ، مولى عثمان : عن جبير بن مُطْعِم ، وأبى هريرة . وعنه حماد بن سلمة ، وجماعة . وثقه ابن حبان . (د)

٣٣٤٣ – تقريب (٣٣٧٠) وفيه : « صدوق يخطئ . من السادسة . مات سنة ست وثلاثين » .

– تهذيب الكمال رقم (٣٣١٨)

٣٣٤٤ – تعجيل (ص ١٥١ رقم ٥٤٧) قال ابن حجر : « ذكره ابن أبى حاتم ، وقال : هو أخو سعيد بن سليمان » . الإكمال رقم (٤٤٧)

٣٣٤٥ – تقريب (٣٣٧١) وفيه : « القُبائى ، بضم القاف وتخفيف الموحدة ، صدوق يخطئ ، من السابعة » [بخ – س – ق] .

– تهذيب الكمال رقم (٣٣١٨) (بخ – س – ق)

٣٣٤٦ – تقريب (٣٣٧٢) وفيه : « مقبول . من السابعة » . تهذيب الكمال رقم (٣٣٢٠)

٣٣٤٧ – تقريب (٣٣٧٣) وفيه : « الأموى مولاهم ، ويقال اسمه سليمان ، صدوق . من الرابعة » [بخ – د]

– تهذيب الكمال رقم (٣٣٢١) (بخ – د)

٣٣٤٨ – عبد الله بن سِنَان المُزَنِيّ : له صحبة ، ورواية . وعنه ابنه علقمة . نزل البصرة وعقبه بها ، وهو أحد الذين نزل فيهم ﴿ وَلَا عَلَى ٱلَّذِينَ إِذَا مَآ أَتَوْكَ لِتَحْمِلَهُمْ ﴾ الآية [التوبة : ٩٢] . (أ . د . ت . هـ)

٣٣٤٩ – عبد الله بن سِنَان الأَسَدِيّ ، أبو سنان الكوفى : عن على ، وابن مسعود ، وضرار بن الأزور ، والمغيرة بن شعبة ، وغيرهم . وعنه الأعمش ، وأبو حصين ، وغيرهما . وثقه ابن معين . وقال ابن سعد : توفى أيام الحجاج ، وكان ثقه . (أ)

٣٣٥٠ – عبد الله بن سهل بن حنيف الأنصارى : عن أبيه . وعنه عبد الله بن محمد بن عقيل . ليس بمشهور . (أ)

٣٣٥١ – عبد الله بن سَوَادَة بن حنظلة القشيرى البصرى : عن أبيه ، وأنس الكعبى . وعنه حماد بن زيد ، وعبد الوارث ، وجماعة . وثقه ابن معين ، وغيره . (أ . م . ٤)

٣٣٥٢ – عبد الله بن سَوَّار بن عبد الله العَنْبَرِيّ أبو السَّوَّار البصرى

٣٣٤٨ – تقريب (٣٣٧٤) وفيه : « عبد الله بن سنان بن نُبَيْشَة بن سلمة المزنى ، وقيل : هو عبد الله بن عمرو بن هلال ، وكان أحد البكائين » .

– تهذيب الكمال رقم (٣٣٢٢)

٣٣٤٩ – تعجيل (ص ١٥١ رقم ٥٤٨) وقال ابن حجر : ذكره ابن حبان فى (الثقات) . وقال إسحاق بن منصور ، عن يحيى بن معين : ثقة ، حكاه ابن أبى حاتم ، وهو الذى حكى كنيته . وتبعه ابن حبان ، وقال : مات قبل الجماجم . وقد فات الحاكم أبا أحمد ذكره .

– الإكمال رقم (٤٤٨)

٣٣٥٠ – تعجيل (ص ١٥١ رقم ٥٤٩) قال ابن حجر : « صَحّح حديثه الحاكم ، ولم أره فى ثقات ابن حبان ، وهو على شرطه » . الإكمال رقم (٤٤٩)

● عبد الله بن سهل أبو ليلى ، يأتى فى الكنى / .

● عبد الله بن سهل الأسدى ، صحابى شهد بدرًا ، واستشهد يوم الخندق / .

٣٣٥١ – تقريب (٣٣٧٥) وفيه : « ثقة . من الرابعة » . تهذيب الكمال رقم (٣٣٢٣)

٣٣٥٢ – تقريب (٣٣٧٦) وفيه : « سوّار : بتشديد الواو ، ثقة . من التاسعة » .

– تهذيب الكمال رقم (٣٣٢٤)

القاضى : عن أبيه ، والحمادين ، ومالك ، وغيره . وعنه ابنه سَوَّار ، وإسحاق ابن رَاهَوَيْه ، وأبو زُرْعة ، وآخرون . وثقه « د » . وقال مُطَيَّن : مات سنة ثمان وعشرين ومائتين . (ن)

٣٣٥٣ – عبد الله بن سَلَام بن الحارث الإسرائيلى ، أبو يوسف ؛ أسلم عند قدوم النبى ﷺ المدينة ، شهد له النبى ﷺ بالجنة ، وأنزل الله تعالى فيه : ﴿ وَشَهِدَ شَاهِدٌ مِّنْ بَنِيٓ إِسْرَٰٓءِيلَ عَلَىٰ مِثْلِهِۦ فَـَٔامَنَ وَٱسْتَكْبَرْتُمْ ﴾ (١) ، وقوله : ﴿ قُلْ كَفَىٰ بِٱللَّهِ شَهِيدًۢا بَيْنِي وَبَيْنَكُمْ وَمَنْ عِندَهُۥ عِلْمُ ٱلْكِتَٰبِ ﴾ (٢) : روى عنه ابنه يوسف ، وأنس ، وأبو هريرة ، وطائفة . وشهد مع عمر فتح بيت المقدس ، والجَابِيَة . وتوفى بالمدينة سنة ثلاث وأربعين . (فع . ك . أ . خ . م . ٤)

٣٣٥٤ – عبد الله بن شُبْرُمَة بن الطفيل الضَّبِّى ، أبو شبْرُمَة الكوفى القاضى : عن أنس ، وأبى الطفيل ، والشَّعْبِى ، وأبى وائل ، وطائفة . وعنه شعْبَة ، والسُّفْيَانان ، وابن المبارك ، وخلق . وثقه أحمد ، وأبو حاتم ، والنسائى ، والعِجْلى . ومات سنة أربع وأربعين ومائة . (أ . خ . م . د . ن . هـ)

٣٣٥٥ – عبد الله بن الشِّخِّير العَامِرِىّ البصرى : له صحبة ، ورواية . وعنه بنوه ؛ مُطَرِّف ، وهَانِئ ، ويزيد . (أ . م . ٤)

٣٣٥٣ – تقريب (٣٣٧٩) وفيه : « سلَام ، بالتخفيف ، حليف بنى الخزرج ، قيل : كان اسمه الحصين فسماه النبى ﷺ عبد الله . مشهور ، له أحاديث وفضل » . تهذيب الكمال رقم (٣٣٢٧)

(١) الأحقاف : (١٠)

(٢) الرعد : (٤٣)

عبد الله بن سلامة : هو ابن أبى حَدْرَد [تقدم برقم ٣٢٤٤] .

عبد الله بن سَيْلاَن ، ويقال : عبد ربه بن سيلان . ع يأتى / .

٣٣٥٤ – تقريب (٣٣٨٠) وفيه : « شُبْرُمة : بضم المعجمة وسكون الموحدة وضم الراء ، ثقة فقيه . من الخامسة » [خت – م – د – س – ق]

– تهذيب الكمال رقم (٣٣٢٨) (خت – م – د – س – ق)

٣٣٥٥ – تقريب (٣٣٨١) وفيه : « الشخِّير : بكسر الشين وتشديد الخاء المعجمتين ، من مسلمة الفتح » . تهذيب الكمال رقم (٣٣٢٩)

٣٣٥٦ – عبد الله بن شدَّاد بن الْهَاد الليثى ، أبو الوليد المدنى : عن أبيه ، وعمر ، وعلى ، وطلحة ، وابن مسعود ، والعباس ، ومعاذ ، وعائشة ، وميمونة ، وأم سلمة ، وطائفة . وعنه محمد بن كعب القُرَظِىّ ، ومنصور ، والحكم بن عُتَيْبَة ، وآخرون . وثقه ابن سعد ، والعِجْلِىّ ، وأبو زرعة ، والنَّسَائِىّ ، وغيرهم . وقتل بدُجَيْل سنة إحدى – ويقال سنة اثنتين وثمانين . (فع . فه . أ . خ . م . ٤)

٣٣٥٧ – عبد الله بن شَدَّاد المدنى ، أبو الحسن الأعرج : عن أبى عذرة ، عن عائشة . وعنه الثورى ، وحماد بن سلمة . وثقه ابن حبان ، وغيره . (أ . ٤)

٣٣٥٨ – عبد الله بن شَرِيك العَامِرِىّ الكوفى : عن أبيه ، وابن عباس ، وابن عمر ، وجماعة . وعنه السُّفْيَانَان ، وشريك ، وآخرون . وثقه أحمد ، ويحيى ، وأبو زُرْعَة . وضعفه « ن » ، وأبو حاتم . ورماه الجُوزَجَانِىّ بالكذب . (أ . ن)

٣٣٥٩ – عبد الله بن شَقيق العُقَيْلِىّ ، أبو عَبد الرحمن البصرى : عن أبيه ، وعمر ، وعلى ، وعثمان ، وأبى ذر ، وأبى هريرة ، وعائشة ، وعدّة . وعنه ابنه عبد الكريم ، وابن سيرين ، وقتادة ، وأيوب ، وآخرون . وثقه أحمد ، ويحيى ، وأبو حاتم ، وغيرهم [1] . وقال ابن خراش : كان ثقة ، عُثْمَانِيًّا يُبْغِض عليًّا . وقال ابن سعد ، وغيره : مات فى إمْرَه الحجاج على العراق . (أ . م . ٤)

١٢٠/ب **٣٣٦٠ – / عبد الله بن شقيق** : عن عبد الله بن السائب . وعنه

٣٣٥٦ – تقريب (٣٣٨٢) وفيه : « ولد على عهد النبى ﷺ . وذكره العجلى من كبار التابعين الثقات . وكان معدودًا فى الفقهاء . مات بالكوفة مقتولًا ، سنة إحدى وثمانين ، وقيل : بعدها » .
– تهذيب الكمال رقم (٣٣٣٠)

٣٣٥٧ – تقريب (٣٣٨٣) وفيه : « كان من تجار واسط ، صدوق . من الخامسة » .
– تهذيب الكمال رقم (٣٣٣١)

٣٣٥٨ – تقريب (٣٣٨٤) وفيه : « صدوق يتشيع . من الثالثة » .
– تهذيب الكمال رقم (٣٣٣٢)

٣٣٥٩ – تقريب (٣٣٨٥) وفيه : « العُقيلى : بالضم ، ثقة ، فيه نَصْبٌ . من الثالثة . مات سنة ثمان ومائة » [بخ – م – ع] – تهذيب الكمال رقم (٣٣٣٣) (بخ – م – ع)

(١) فى الأصل : وغيرهما .

٣٣٦٠ – انظر رقم (٣٣٣٥) – تهذيب الكمال رقم (٩٢/١٥)

محمد بن عَبَّاد بن جعفر ؛ هكذا وقع فى بعض نسخ « هـ » المتأخرة ، وهو تصحيف إنما هو عبد الله بن سفيان ، وهو أبو سلمة بن سفيان ، وقد مضى .

٣٣٦١ – عبـد الله بن شَمَّاس : عن عائشة . وعنه عبيد الله بن عمران القُرَيْعى . مجهول . (أ)

٣٣٦٢ – عبـد الله بن شهاب الخَوْلَانِىّ ، أبو الجَزَل الكوفى : عن عمر ، وعائشة . وعنه الشعبى ، وشبيب بن غَرْقَدَة وخيثمة بن عبد الرحمن . (م)

٣٣٦٣ – عبـد الله بن شَوْذَب الخُرَاسَانِىّ ، أبو عبد الرحمن البَلْخِىّ ، نزل البصرة ، ثم بيت المقدس : وروى عن الحسن ، وابن سيرين ، ومكحول ، وطائفة . وعنه أبو إسحاق الفَزَارى ، وابن المبارك ، وآخرون . وثقه أحمد ، ويحيى ، والنَّسَائِىّ . ومات سنة ست وخمسين ومائة . (أ . ٤)

٣٣٦٤ – عبـد الله بن صالح بن محمد بن مسلم الجُهنى مولاهم ،

٣٣٦١ – ترجم له ابن حجر تحت اسم « عبيد الله بن شماس » وكان الحسينى قد ترجم له تحت هذا الاسم ، ثم ضرب عليه ، وترجم له هنا تحت اسم « عبد الله » يلحق فى الهامش ، ولم يلتفت ابن حجر إلى هذا الإلحاق . فلم يشر إليه .

ثم أضاف ابن حجر (تعجيل ص ١٨٠ – ١٨١ رقم ٦٩٠) : « وأظنه عبد الرحمن بن شماسة المصرى ، فقد ذكر المزى عائشة – رضى الله عنها – فى شيوخه . قال أبو حاتم الرازى : روايته عن عائشة – رضى الله عنها – مرسلة . قلت : والراوى عنه عبيد الله بن عمير القريعى » .

هذا وقد ترجم له الحسينى فى الإكمال (رقم ٥٧٠) تحت اسم عبيد الله . مما يدل على أنه استدرك الصواب أخيرًا فى التذكرة وعلى أن الإكمال كان قبل التذكرة فى التصنيف . والله أعلم .

٣٣٦٢ – تقريب (٣٣٨٦) وفيه : «أبو الجَزْل : بفتح الجيم وسكون الزاى ، مقبول ، من الثالثة » .
– تهذيب الكمال رقم (٣٣٣٤)

٣٣٦٣ – تقريب (٣٣٨٧) وفيه : « سكن البصرة ثم الشام ، صدوق عابد . من السابعة ، مات سنة ست أو سبع وخمسين » . تهذيب الكمال رقم (٣٣٣٥)

٣٣٦٤ – تقريب (٣٣٨٨) وفيه : « صدوق كثير الغلط ، ثبت فى كتابه ، وكانت فيه غفلة . من العاشرة . مات سنة اثنتين وعشرين ، وله خمس وثمانون سنة » . تهذيب الكمال رقم (٣٣٣٦)

أبو صالح المصرى : روى عن الليث ، وكان كاتبه ، وعن موسى بن على ، وطائفة فأكثر . وعنه ابن معين ، والذُّهْلِىّ ، والدَّارِمِىّ ، وأبو زرعة ، وأبو حاتم ، وخلق . وثقه أبو حاتم . وقال أحمد : كان أول أمره متماسكًا ثم فسد بأَخَرَة ، وليس هو بشىء . وقال صالح جَزَرَة : كان ابن معين يوثقه ، وعندى كان يكذب فى الحديث . وقال مُطَيَّن : مات سنة اثنتين وعشرين ومائة . (خ . د . ت هـ)

٣٣٦٥ – عبد الله بن صالح بن مسلم العِجْلِىّ الكوفى المقرئ ، نزل بغداد ، وحدث عن حمزة الزَّيَّات ، وفُضَيْل بن مرزوق ، وخلق . وعنه «خ » – فيما قيل : وأبو زرعة ، وأبو حاتم ، وخلق . وثقه ابن معين ، وابن خِرَاش ، وغيرهما . وقال ابنه الحافظ أحمد العجلى : وُلد أبى سنة إحدى وأربعين ومائة ، ومات سنة إحدى عشرة ومائتين . قال شيخنا : روى « خ » فى تفسير سورة الفتح من صحيحه ، عن عبد الله ، ولم ينسبه ، فزعم الكَلاَبَاذِىّ واللَّالكائى أنه هذا ، والظاهر أنه كاتب الليث المذكور قبله .

٣٣٦٦ – عبد الله بن أبى صالح – واسمه ذَكْوَان السَّمّان : عن أبيه ، وسعيد بن جبير ، وهُشَيْم ، وجماعة . وثقه ابن معين . وقال ابن المدينى : ليس بشىء . (فع . م . د . ت . هـ)

٣٣٦٧ – عبد الله بن الصامت الغِفَارِىّ البصرى : عن عمه أبى ذَرّ ، وعمر ، وعثمان ، وحذيفة ، وعائشة ، وغيرهم . وعنه أبو عمران الجَوْنِىّ ، وأبو العالية ، وآخرون . وثقه « ن » . وقال أبو حاتم : يُكْتَب حديثه . (أ . خ . م . ٤)

٣٣٦٥ – تقريب (٣٣٨٩) وفيه : « ثقة . من التاسعة . لم يثبت أن البخارى أخرج له » .
– تهذيب الكمال رقم (٣٣٣٧)

٣٣٦٦ – تقريب (٣٣٩٠) وفيه : « المدنى ، ويقال له عبّاد . ليّن الحديث . من السادسة » .
– تهذيب الكمال رقم (٣٣٣٨)

٣٣٦٧ – تقريب (٣٣٩١) وفيه : « ثقة . من الثالثة . مات بعد السبعين » .
– تهذيب الكمال رقم (٣٣٣٩)

٣٣٦٨ – عبـد الله بن الصبّاح بن عبد الله العطار البصرى : عن هُشَيْم ، ومُعْتَمِر ، وطائفة . وعنه « خ م د ت ن » ، وأبو زرعة ، وآخرون . وثقه « ن » . ومات سنة خمس وخمسين ومائتين . (خ . م . د . ت . ن)

٣٣٦٩ – عبـد الله بن صُبَيْح البصرى : عن ابن سيرين . وعنه شعبة ، وغيره . وثقه ابن حبان . (أ . ن)

٣٣٧٠ – عبـد الله بن أبى صَعْصَعَة : عن أبيه . وعنه مالك . قاله «ن » عن زكريا ابن يحيى السِّجْزِىّ ، عن إسماعيل بن إبراهيم الهذلى ، عن إسماعيل بن جعفر ، عن مالك . وقال محمد بن جَهْضَم : عن إسماعيل بن جعفر ، عن مالك ، عن عبد الرحمن ابن عبد الله بن عبد الرحمن بن أبى صعصعة ، عن أبيه . وهو الصواب . (ن)

٣٣٧١ – عبـد الله بن صفوان بن أمية الجُمَحِىّ ، أبو صفوان المكى الأكبر : عن النبى ﷺ ، وعن أبيه ، وعمر ، وحفصة ، وأم سلمة ، وجماعة . وعنه حفيده أمية ابن صَفْوَان ، والزُّهْرِىّ ، وآخرون . قال الزبير بن بَكّار : كان من أشراف قريش . قتل هو وابن الزبير فى يوم واحد ، وهو متعلق بأستار الكعبة . (أ . م . ن . هـ)

٣٣٧٢ – عبـد الله بن صَنْدَل : عن فُضَيْل بن عياض ، والدَّرَاوَرْدِىّ ،

٣٣٦٨ – تقريب (٣٣٩٢) وفيه : « عبد الله بن الصبّاح بن عبد الله الهاشمى العطار ، ثقة . من كبار العاشرة . مات سنة خمسين ، وقيل : بعدها » . تهذيب الكمال رقم (٣٣٤٠)

٣٣٦٩ – تقريب (٣٣٩٣) وفيه : « صُبيح ، بالضم ، صدوق . من السابعة » .

– تهذيب الكمال رقم (٣٣٤١)

٣٣٧٠ – تقريب (ص ٣٠٨) وفيه : « صوابـه : عبد الرحمن بن عبد الله بن أبى صعصعة » .

– تهذيب الكمال رقم (٣٣٤٢)

٣٣٧١ – تقريب (٣٣٩٤) وفيه : « عبد الله بن صفوان بن أميّة بن خلف الجُمَحى ، ولد على عهد النبى ﷺ ، ولأبيه صحبة مشهورة . مات سنة ثلاث وسبعين . ذكره ابن سعد فى الطبقة الأولى من التابعين » . تهذيب الكمال رقم (٣٣٤٣)

٣٣٧٢ – تعجيل (ص ١٥١ رقم ٥٥٢) قال ابن حجر فى هذه الترجمة نقلاً عن الإكمال : =

وجماعة . وعنه « عب » ، وعبد الله بن أحمد بن إبراهيم الدَّوْرَقِى ، وغيرهما . مجهول . (عب)

٣٣٧٣ – عبد الله بن صُهْبَان الأَسَدِىّ ، أبو العَنْبَس الكوفى : عن عطية العَوْفِىّ . وعنه ابن فضيل ، والصباح بن محارب ، وغيرهما . وثقه ابن حبان . ولينه أبو حاتم . (ت)

١٢١/أ **٣٣٧٤ – / عبد الله بن ضَمْرَة السَّلُولِىّ** : عن أبى الدَّرْدَاء ، وأبى هريرة ، وكعب . وعنه مجاهد ، وعطاء بن قُرَّة ، وجماعة . وثقه ابن حبان . (أ . ت . هـ)

٣٣٧٥ – عبد الله بن طاوس بن كَيْسَان اليمانى : عن أبيه ، وعطاء ، وعكرمة ، ووهب بن مُنَبِّة ، وعدة . وعنه ابن جُرَيْج ، ومعمر ، والسُّفْيَانان ، وآخرون . وثقه « ن » ، وأبو حاتم . ومات سنة ثنتين وثلاثين ومائة . (فع . أ . خ . م . ٤)

٣٣٧٦ – عبد الله بن طَرِيف ، أبو خُزَيْمَة المصرى : عن عبد الكريم بن الحارث ، وغيره . وعنه عبد الله بن وهب . مجهول . (ن)

= **عبد الله بن صندل** ، عن فضيل بن عياض ، وأبى بكر بن عياش ، والدراوردى ، وجماعة ، وعنه عبد الله ابن أحمد بن حنبل ، وذكر أنه سمع منه سنة ست وعشرين ، وعبد الله بن أحمد بن إبراهيم الدورقى ، وغيرهما . مجهول . قلت : كيف يكون مجهولا من روى عنه جماعة ، ويأذن أحمد لابنه فى الكتابة عنه ، فإن عبد الله كان لا يأخذ إلا من يأذن له أبوه فى الأخذ عنه .

– الإكمال رقم (٤٥٠)

٣٣٧٣ – تقريب (٣٣٩٥) وفيه : « صُهْبان ، بضم المهملة وسكون الهاء بعدها موحدة ، أبو العَنْبَس : بفتح المهملة وسكون النون وبفتح الموحدة ، ليّن الحديث . من السابعة » .

– تهذيب الكمال رقم (٣٣٤٤)

٣٣٧٤ – تقريب (٣٣٩٦) وفيه : « وثقه العجلى . من الثالثة » [د – س – ق]

– تهذيب الكمال رقم (٣٣٤٥) (ت – سى – ق)

٣٣٧٥ – تقريب (٤٢٤/١) وفيه : « أبو محمد ، ثقة فاضل عابد . من السادسة » .

– تهذيب الكمال رقم (٣٣٤٦)

٣٣٧٦ – تقريب (٣٣٩٨) وفيه : « البصرى ، مقبول . من السادسة » .

– تهذيب الكمال رقم (٣٣٤٧)

٣٣٧٧ – عبـد الله بن أبى طلحة ، واسمه زيد بن سهل الأنصارى المدنى ، حَنَّكَه النبى ﷺ ، وسمّاه : روى عن أبيه ، وأخيه أنس بن مالك . وعنه ابناه ؛ إسحاق ، وعبد الله ، وأبو طُوَالَة ، وغيرهم . وثقه ابن سعد ، وقال : قليل الحديث . (أ . م . ن)

٣٣٧٨ – عبـد الله بن ظالم التميمى المَازِنِىّ : عن سعيد بن زيد ، وأبى هريرة . وعنه هلال بن يِساف ، وسماك بن حرب ، وغيرهما . وثقه ابن حبان . (أ . ٤)

٣٣٧٩ – عبـد الله بن عاصم الحِمّانى ، أبو سعيد البصرى : عن الحَمَّادَيْن ، ومهدى بن ميمون ، وعدة . وعنه أبو زرعة ، وتَمْتَام ، وآخرون . قال أبو زرعة ، وأبو حاتم : صدوق . (هـ)

٣٣٨٠ – عبـد الله بن عامر بن بَرّاد الأشعرى ، أبو عامر الكوفى : عن أبى أُسامة ، وزيد بن الحُبَاب . وعنه « هـ » ، وقد يَنْسبه إلى جده ، وأبو يعلى ، وغيرهما . وقد تقدم منسوبا إلى جده براد . (هـ)

٣٣٨١ – عبـد الله بن عامر بن ربيعة العَنْزِىّ ، أبو محمد المدنى : عن

٣٣٧٧ – تقريب (٣٣٩٩) وفيه : « ولد على عهد النبى ﷺ ، مات سنة أربع وثمانين بالمدينة ، وقيل : استشهد بفارس ، وهو أخو أنس لأمه » . تهذيب الكمال رقم (٣٣٤٨)

٣٣٧٨ – تقريب (٣٤٠٠) وفيه : « صدوق ، لَيّنه البخارى . من الثالثة » .

– تهذيب الكمال رقم (٣٣٤٩)

● عبد الله بن عابس ، أبو سَبْرَة – يأتى فى الكنى – إن شاء الله تعالى / .

٣٣٧٩ – تقريب (٣٤٠١) وفيه : « الحِمّانى : بكسر المهملة وتشديد الميم ، صدوق ، من التاسعة » . تهذيب الكمال رقم (٣٣٥٠)

٣٣٨٠ – تقريب (٣٤٠٢) وفيه : « عبد الله بن عامر بن براد بن يوسف بن أبى بردة بن أبى موسى الأشعرى ، مقبول . من الحادية عشرة » . تهذيب الكمال رقم (٣٣٥١)

٣٣٨١ – تقريب (٣٤٠٣) وفيه : « حليف بنى عدىّ ، ولد على عهد النبى ﷺ ، ولأبيه صحبة مشهورة . ووثقه العِجْلى » . تهذيب الكمال رقم (٣٣٥٢)

النبى ﷺ ، وعن أبيه ، وعمر ، وعثمان ، وابن عَوْف ، وعائشة ، وغيرهم . وعنه أمية بن هند ، والزُّهْرِى ، ويحيى الأنصارى ، وجماعة . مات سنة خمس وثمانين. (فع . ك . أ . خ . م . ٤)

٣٣٨٢ – عبد الله بن عامر بن زُرَارَة ، الحَضْرَمِىّ مولاهم ، أبو محمد الكوفى : عن أبيه ، وشريك ، وجماعة . وعنه « م د عب هـ » ، وأبو زرعة ، وأبو يَعْلَى ، وآخرون . وثَّقَه ابن حِبَّان ، وغيره . ومات سنة سبع وثلاثين ومائتين . (م . د . عب . هـ)

٣٣٨٣ – عبد الله بن عامر بن يزيد اليَحْصَبِىُّ المقرئ ، أبو عمران الدمشقى ، قاضيها بعد أبى إدريس : روى عن النعمان بن بَشِير ، وأبى أُمَامة ، وفضالة ابن عُبَيْد ، وغيرهم . وعنه أبو سَلَّام مَمْطُور ، وربيعة بن يزيد ، وجماعة وثقه « ن » والعِجْلِىّ . ومات سنة ثمان عشرة ومائة ، وهو قليل الحديث . (أ . م . ت)

٣٣٨٤ – عبد الله بن عامر الأَسْلَمِىّ ، أبو عامر المدنى ، القارئ : عن الأعرج ، والزُّهْرِى ، ونافع ، وطائفة . وعنه الأوزاعى ، وابن وهب ، وابن أبى ذئب ، وآخرون . ضعفه أحمد ، ويحيى ، وغير واحد . (أ . هـ)

٣٣٨٥ – عبد الله بن عامر : عن الزبير « أنه حمل على فرس » ؛ الحديث . وعنه أبو عثمان النَّهْدِىّ . مجهول ؛ ويحتمل أن يكون ابن عامر بن [1] ربيعة . (هـ)

٣٣٨٢ – تقريب (٣٤٠٤) وفيه : « صدوق . من العاشرة » . تهذيب الكمال رقم (٣٣٥٣)

٣٣٨٣ – تقريب (٣٤٠٥) وفيه : « عبد الله بن عامر بن يزيد بن تميم اليَحْصَبِىّ : بفتح الياء التحتانية وسكون المهملة وفتح المهملة بعدها موحدة ، وقيل غير ذلك فى كنيته ، ثقة . من الثالثة . مات سنة ثمانى عشرة ، وله سبع وتسعون سنة على الصحيح » . تهذيب الكمال رقم (٣٣٥٤)

٣٣٨٤ – تقريب (٣٤٠٦) وفيه : « ضعيف . من السابعة . مات سنة خمسين ، أو إحدى وخمسين » . تهذيب الكمال رقم (٣٣٥٥)

٣٣٨٥ – تقريب (٣٤٠٧) . تهذيب الكمال رقم (٣٣٥٦)

(١) رقم : (٣٣٨١)

٣٣٨٦ – عبـد الله بن عامر : عن عمر فى الطلاء . وعنه أبو مجلز . مجهول ؛ ولعله ابن ربيعة [١] المذكور ، أو غيره . (ن)

٣٣٨٧ – عبـد الله بن عَبَّاد الأنصارى الزُّرَقِىّ : عن عُبَادة بن الصامت . وعنه يَعْلَى بن عبد الرحمن بن هُرْمُز . مجهول . (أ)

٣٣٨٨ – عبـد الله بن عباس بن عبد المطلب الهاشمى ، أبو العباس المدنى ، ابن عم رسول الله ﷺ ، وتَرْجُمَان القرآن : روى عن النبى ﷺ ، وعن أبويه ، وأخيه الفضل ، وأبى بكر ، وعمر ، وعلى ، وعثمان ، وابن عَوْف ، ومعاذ ، وعَمَّار ، وأبى ذَرّ ، وأبى هريرة ، وخالته ميمونة ، وعائشة ، وأم سلمة ، وسَوْدَة ، وجُوَيْرِيَة ؛ أمهات المؤمنين ، وطائفة ، وعن أُبَى بن كعب ، وقرأ عليه القرآن . روى عنه ابنه على ، وأنس ابن مالك ، وأبو أمامة بن سهل ، وأبو الشعثاء ، وأبو العَالِيَة ، وسعيد بن المُسَيَّب ، وعطاء ، وطاوس ، ومجاهد ، وخلق سواهم . وكان يقال له : الحبر والبحر . دعا له النبى ﷺ بالحكمة مرتين . ومات بالطائف سنة ثمان وستين ، وهو ابن إحدى أو اثنتين وسبعين . (أ)

٣٣٨٩ – / عبـد الله بن عبد الله بن الأسود الحارثى ، أبو عبد الرحمن ١٢١/ب

٣٣٨٦ – تقريب (٣٤٠٨) . تهذيب الكمال رقم (٣٣٥٧)

(١) رقم : (٣٣٨١)

٣٣٨٧ – تعجيل (ص ١٥١ رقم ٥٥٣) قال ابن حجر : قلت : وقد وقع فى سياق حديثه فى المسند قصة ، وفيه : أنه كان يصيد العصافير فى بئر إهاب وكانت لهم ، قال ، فرآنى عبادة بن الصامت أخذت عصفورًا ، فنزعه منى ، وقال : أى بنى ! إن رسول الله ﷺ حرم ما بين لابتيها . وذكره البخارى ، فلم يذكر فيه جرحًا ، وتبعه ابن أبى حاتم .

– الإكمال رقم (٤٥٢) – المسند (٤٠١/٨ رقم ٢٢٧٧١)

● عبد الله بن عباد البصرى ، روى عنه أبو الزنباع روح بن الفرج نسخة موضوعة / تمييز / . [المجروحين ٢/ ٤٦]

٣٣٨٨ – تقريب (٣٤٠٩) وفيه : « ولد قبل الهجرة بثلاث سنين ، ودعا له رسول الله ﷺ بالفهم فى القرآن ، فكان يسمى البحر ، والحَبْر ؛ لسعة علمه . وقال عمر : لو أدرك ابنُ عباس أسناننا ما عَشَرَه مِنّا أحد ، وهو أحد المكثرين من الصحابة ، وأحد العَبَادِلة من فقهاء الصحابة » .

– تهذيب الكمال رقم (٣٣٥٨)

٣٣٨٩ – تقريب (٣٤١٠) وفيه : « صدوق . من التاسعة » تهذيب الكمال رقم (٣٣٥٩)

الكوفى : عن ابن جريج ، ومجالد ، وغيرهما . وعنه أبو سعيد الأشج ، ومحمد ابن بشر العبدى . قال أبو حاتم : مَحَلُّه الصدق . (ت)

٣٣٩٠ – عبد الله بن عبد الله بن الأصم العامرى : عن عمه يزيد بن الأصم . وعنه السُّفْيَانان ، وعبد الواحد بن زياد ، وغيرهم . وثقه ابن معين . (م)

٣٣٩١ – عبد الله بن عبد الله بن أبى أمية المخزومى : عن النبى ﷺ ، وعن عمته أم سلمة . وعنه عروة بن الزبير ، وغيره . (أ)

٣٣٩٢ – عبد الله بن عبد الله بن أُوَيْس بن مالك الأَصْبَحِىّ المدنى ، ابن عم الإمام مالك ، وصهره على أخته : روى عن الزهرى ، وشُرَحْبِيل بن سعد ، وابن المنكدر ، وطائفة . وعنه ابناه ؛ إسماعيل ، وأبو بكر عبد الحميد ، ويونس المؤدِّب ، وآخرون . وثقه أحمد . وضعفه « ن » ، وابن معين . وقال « خ » : ما روى من أصل كتابه فهو أصح . (أ . م . ٤)

٣٣٩٠ – تقريب (٣٤١١) وفيه : « أخو عبيد الله ، صدوق . من الرابعة » .

– تهذيب الكمال رقم (٣٣٦٠)

٣٣٩١ – تعجيل (ص ١٥١ رقم ٥٥٤) قال ابن حجر بعد أن ساق كلام الحسينى : قال ابن أبى حاتم : له صحبة . وقال الطبرى : أسلم مع أبيه . وقال الواقدى : حفظ عن النبى – صلى الله عليه وسلم – ومات وله ثمان سنين . وذكره ابن حبان فى (ثقات التابعين) . وقال مسلم : إنما روى عن عروة ، عن عبد الله بن أبى أمية يعنى والد هذا ، ورده ابن عبد البر بأن عروة لم يدرك عبد الله بن أبى أمية ؛ لأنه استشهد بالطائف ، انتهى . على أن حديث عروة المذكور فى المسند اختلف عليه هشام ولده وأبو الزناد فى شيخه فيه ، فالذى فى الصحيح عن عدة من أصحاب هشام بن عروة ، عن أبيه عروة ، عن عمر بن أبى سلمة وهو المرجح عند الأكثرين ، لكن وقع الجمع بين الصحابيين عند البغوى فى الصحابة من طريق ابن أبى الزناد ، عن أبيه عن عروة ، عن عبد الله بن أبى أمية ، وعن أبيه عن عروة ، عن عمر بن أبى سلمة ، والله أعلم .

– الإكمال رقم (٤٥٣) وزاد عما فى التذكرة بعض ما ذكره ابن حجر فى التعجيل ، وجزم بأن له صحبة .

– المسند (٥/٥٠٤ – ٥٠٥ رقم ١٦٣٤١ – ١٦٣٤٢)

٣٣٩٢ – تقريب (٣٤١٢) وفيه : « أبو أويس المدنى ، صدوق يهم . من السابعة . مات سنة سبع وستين » . تهذيب الكمال رقم (٣٣٦١)

٣٣٩٣ – عبـد الله بن عبد الله بن جابِر بن عَتِيك ، وقيل : ابن جَبْر بن عَتِيك الأنصارى المدنى ، ويقال : إنهما اثنان : روى عن أبيه ، وجده لأمه عتيك بن الحارث ، وأنس ، وابن عمر . وعنه « ك » ، وشعبة ، ومِسْعَر ، وجماعة . وثقه « ن » ، وابن معين ، وأبو حاتم . (فع . ك . أ . خ . م . ٤)

٣٣٩٤ – عبـد الله بن عبد الله بن الحارث بن نوفل الهاشمى ، أبو يحيى المدنى : عن أبيه ، وعبد الرحمن بن عوف ، وابن عباس ، وجماعة . وعنه الزهرى ، وغيره . وثقه « ن » . وقتله السَّموم سنة تسع وتسعين . (ك . خ . م . د . ن)

٣٣٩٥ – عبـد الله بن عـبد الله بن خبيب الجـهنى : عن أبيه ، وعبد الله ابن أنيس . وعنه أخوه معاذ . وثقه ابن حبان . (أ)

٣٣٩٦ – عبـد الله بن عبد الله بن سُراقة : عن محمد بن عبد الرحمن . وعنه الزبير بن عثمان بحديث « إياكم والقَسَامة » . كذا وقع فى بعض نسخ «د» المتأخرة . والصواب : « عن الزبير بن عثمان بن عبد الله بن سراقة » هكذا هو فى الأصول العتيقة . [لم يضع المصنف له رمزًا] .

٣٣٩٧ – عبـد الله بن عبد الله بن أبى طلحة الأنصارى ، أبو يحيى

٣٣٩٣ – تقريب (٣٤١٣) وفيه : « ثقة . من الرابعة » . تهذيب الكمال رقم (٣٣٦٢)

٣٣٩٤ – تقريب (٣٤١٤) وفيه : « بن نـوفل بن الحارث بن عبد المطلب ، ثقة . من الثالثة » .

– تهذيب الكمال رقم (٣٣٦٣)

٣٣٩٥ – تعجيل (ص ١٥٢ رقم ٥٥٥) قال ابن حجر : قال البخارى : كان فى زمن عمر رجلا وهو أخو مسلم بن عبد الله فيما أظن . وذكره ابن أبى حاتم فلـم يذكر فيه جرحًا . وذكره ابن حبان فى (الثقات) فجزم بما ظنه البخارى ، وزاد : يكنى أبا معاذ . الإكمال رقم (٤٥٤)

– والمسند (٤٣٠/٥ – ٤٣١ رقم ١٦٠٤٦)

٣٣٩٦ – تقريب (ص ٣٠٩) . تهذيب الكمال رقم (١٧٦/١٥ – ١٧٧) .

٣٣٩٧ – تقريب (٣٤١٥) وفيه : « أخو إسحاق ، ثقة . من الرابعة » .

– تهذيب الكمال رقم (٣٣٦٤)

المدنى : عن أبيه ، وعمه أنس بن مالك . وعنه محمد بن عمارة ، وسعيد بن عبد الرحمن الجُمَحِى ، وغيرهما . وثقه « ن » ، وابن معين ، وأبو زرعة . ومات سنة أربع وثلاثين ومائة . (م . ن)

٣٣٩٨ – عبد الله بن عبد الله بن عثمان بن حَكيم بن حِزام الأَسَدى : عن عياض بن عبد الله بن أبى سرح ، وعمر بن عبد العزيز . وعنه يزيد بن أبى حبيب ، وابن إسحاق ، وغيرهما . (د . ن)

٣٣٩٩ – عبد الله بن عبد الله بن عمر بن الخطاب العَدَوِىّ ، المدنى : عن أبيه ، وبنت عمه أسماء بنت زيد بن الخطاب ، وأبى هريرة ، وغيرهم . وعنه الزُّهْرِىّ ، والقاسم بن محمد ، وآخرون . وثقه « ن » ، ووكيع ، وأبو زرعة . ومات سنة خمس ومائة . (أ . خ . م . د . ت . ن)

٣٤٠٠ – عبد الله بن عبد الله ، مولى بنى هاشم ، قاضى الرّى : روى عن جابر بن سَمُرَة ، وسعيد بن جبير ، وابن أبى ليلى ، وجماعة . وعنه الأعمش ، وحَجَّاج ابن أرْطاة ، وآخرون . وثقه أحمد ، والعجلى . (فع . أ . د . ت . هـ)

٣٤٠١ – عبد الله بن عبد الله الأَموى ، حجازى : عن ابن جُرَيْج ، وجماعة . وعنه يعقوب بن حُمَيْد بن كاسب . قال ابن حبان : يُخَالِف فى روايته . (هـ)

٣٣٩٨ – تقريب (٣٤١٦) وفيه : « الحزامى بالمهملة والزاى ، مقبول . من السادسة » .
– تهذيب الكمال رقم (٣٣٦٥)

٣٣٩٩ – تقريب (٣٤١٧) وفيه : « أبو عبد الرحمن المدنى ، كان وصِىّ أبيه ، ثقة . من الثالثة » .
– تهذيب الكمال رقم (٣٣٦٦) .

٣٤٠٠ – تقريب (٣٤١٨) وفيه : « الرازى ، مولى بنى هاشم ، أبو جعفر الرازى ، أصله كوفى ، صدوق . من الرابعة » . [د – ت – عس – ق]
– تهذيب الكمال رقم (٣٣٦٧) (د – ت – عس – ق)

٣٤٠١ – تقريب (٣٤١٩) وفيه : « لين الحديث . من التاسعة » .
– تهذيب الكمال رقم (٣٣٦٨)

٣٤٠٢ – عبد الله بن عبد الله قال : « خ » فى غزوة خيبر عُقَيْب حديث شعيب ، عن الزهرى : عن ابن المسيب ، وعبد الله بن عبد الله ، والصواب : عبد الرحمن بن عبد الله بن كعب بن مالك .

٣٤٠٣ – عبد الله بن عبد الأسد بن هلال المخزومى ، أبو سلمة المكى ، أخو النبى ﷺ من الرَّضَاعة ، هاجر الهجرتين ، وشهد بَدْرًا ، وتوفى بالمدينة بعد بدر ، وكانت عنده أم سلمة ، فلما مات تزوجها النبى ﷺ : روت عنه أم سلمة .
(أ . ت . هـ)

٣٤٠٤ – عبد الله بن عبد الجبار الخَبَايِرِىُّ ، أبو القاسم الحِمْصِىّ ، لقبه « زُرَيق [1] » : روى [عن [2]] أبى إسحاق الفَزَارِىّ ، وأبى بكر بن عياش ، وعدة . وعنه أبو زُرْعة ، وجعفر الفِرْيابىُّ ، وآخرون . قال أبو حاتم : صدوق . وقال ابن عدى : مات سنة خمس وثلاثين ومائتين . (د)

٣٤٠٥ – / عبد الله بن عبد الحكم بن أعْيَنَ المصرى ، أبو محمد الفقيه : عن مالك ، وابن لَهِيعة ، والليث ، وعدة . وعنه بنوه ؛ محمد ، وعبد الرحمن ، وسعد ، وعبد الحكم ، ومحمد بن عبد الله بن نُمَيْر ، وآخرون . وثقه أبو زرعة ، وغيره . وقال ابن حبان : كان ممن عَقَد على مذهب مالك ، وفرع على أصوله . وقال غيره : مات فى رمضان سنة خمس عشرة ومائتين . وهو ابن ستين سنة . (ن) ١٢٢/أ

٣٤٠٢ – تقريب (ص ٣١٠) . تهذيب الكمال رقم (١٨٦/١٥ – ١٨٧)

٣٤٠٣ – تقريب (٣٤٢٠) وفيه : « وكان من السابقين ، مات فى حياة النبى ﷺ ، مات فى جمادى الآخرة سنة أربع بعد أحد » . [ت – س – ق]
– تهذيب الكمال رقم (٣٣٦٩) (ت – سى – ق)

٣٤٠٤ – تقريب (٣٤٢١) وفيه : « الخبايرى : بمعجمة وموحدة وبعد الألف تحتانية ، لقبه « زِبْرِيق » : بكسر الزاى وسكون الموحدة ثم راء ثم تحتانية ثم قاف ، صدوق . من صغار العاشرة » .
– تهذيب الكمال رقم (٣٣٧٠)

(١) هكذا تبع المصنف المزى ، ولكن الصواب ما ذكره الكثيرون : « زِبْرِيق » .

(٢) [عن] : ليست فى المخطوط .

٣٤٠٥ – تقريب (٣٤٢٢) وفيه : « أبو محمد الفقيه المالكى ، صدوق ، أنكر عليه ابن معين شيئًا . من كبار العاشرة . مات سنة أربع عشرة » . تهذيب الكمال رقم (٣٣٧١)

٣٤٠٦ – عبد الله بن عبد الرحمن بن أَبْزَى الخزاعى مولاهم الكوفى : عن أبيه ، وله صحبة . وعنه سلمة بن كُهَيْل ، ومنصور بن المُعْتَمِر ، وجماعة . وثقه ابن حبان . (أ . د . ت)

٣٤٠٧ – عبد الله بن عبد الرحمن بن أزهر الزهرى المدنى : عن أبيه ، وله صحبة . وعنه الزهرى ، وجعفر بن ربيعة . وثقه ابن حبان . (د)

٣٤٠٨ – عبد الله بن عبد الرحمن بن أبى بكر الصديق المدنى : عن أبيه ، وخالته أم سلمة . وعنه ابنه طلحة ، وابن عمه القاسم بن محمد ، وأخته أسماء . وثقه ابن حبان . (فع . أ . خ . م . ن . هـ)

٣٤٠٩ – عبد الله بن عبد الرحمن بن ثابت بن الصامت ، الأنصارى المدنى : عن أبيه ، عن جده . وعنه إبراهيم بن إسماعيل بن أبى حبيبة ؛ قاله إسماعيل ابن أبى أُوَيْس ، عنه ؛ وهو الصواب . (هـ)

٣٤١٠ – عبد الله بن عبد الرحمن بن جابر بن عتيك الأنصارى : عن جابر وعنه إبراهيم بن محمد بن أبى يحيى ، لا علم لى به . (فع)

٣٤١١ – عبد الله بن عبد الرحمن بن الحارث بن سعد بن أبى ذُبَاب

٣٤٠٦ – تقريب (٣٤٢٣) وفيه : « مقبول . من الخامسة ، أغفل المزّى رقم (خت) ، وهو فى تفسير آل عمران » . تهذيب الكمال رقم (٣٣٧٢) .

٣٤٠٧ – تقريب (٣٤٢٤) وفيه : « مقبول . من الثالثة » . تهذيب الكمال رقم (٣٣٧٣)

٣٤٠٨ – تقريب (٣٤٢٥) وفيه : « التيمى ، مقبول . من الثالثة . مات بعد السبعين » .
– تهذيب الكمال رقم (٣٣٧٤)

٣٤٠٩ – تقريب (٣٤٢٦) وفيه : « عبد الله بن عبد الرحمن بن ثابت بن الصامت الأنصارى ، مقبول . من الثالثة . وقيل : عبد الرحمن بن عبد الرحمن » .تهذيب الكمال رقم (٣٣٧٥) .

٣٤١٠ – تعجيل (ص ١٥٢ رقم ٥٥٦) قال ابن حجر : « إنما هو عبد الله بن عبد الله بن جابر بن عتيك ، وقد ذكر فى (التهذيب) [انظر رقم ٣٣٩٣]

٣٤١١ – تقريب (٣٤٢٧) وفيه : « ابن أبى ذُباب : بضم المعجمة وموحدتين ، ثقة . من الثالثة » .
– تهذيب الكمال رقم (٣٣٧٦)

الدُّوسِىّ المدنى ، ويقال : عبيد الله . ويقال : إنهما اثنان : روى عن أبيه ، وأبى هريرة ، وسهل بن سعد ، وعبيد بن حنين . وعنه مجاهد ، وسعيد بن أبى هلال ، ومالك . وقال ابن معين : عبد الله بن عبد الرحمن ، الذى روى عنه ابن حنين ، ثقة . (أ . د . ت . ن)

٣٤١٢ – عبد الله بن عبد الرحمن بن الحُبَاب الأنصارى المدنى : عن عبد الله بن أنيس الجُهَنِىّ . وعنه موسى بن جبير . وثقه ابن حبان . (أ . هـ)

٣٤١٣ – عبد الله بن عبد الرحمن بن حُجيرة الخولانى أبو عبد الرحمن الأصغر ، قاضى مصر ، وابن قاضيها : عن أبيه . وعنه عبد الله بن الوليد ، وغيره . وثقه ابن حبان . (أ)

٣٤١٤ – عبد الله بن عبد الرحمن بن أبى حسين القرشى النوفلى المكى : عن أبى الطفيل ، ونافع بن جبير ، وشهر بن حوشب ، وجماعة . وعنه «فه» ، وابن جُرَيج ، وشعبة ، ومالك ، والليث ، والسفيانان ، وخلق . وثقه أحمد ، وأبو زرعة ، والنسائى . (فه . أ . خ . م . ٤)

٣٤١٥ – عبد الله بن عبد الرحمن بن أبى صَعْصَعَة الأنصارى ، المدنى : عن أبى سعيد الخُدْرِىّ . وعنه ابناه ؛ محمد ، وعبد الرحمن . وثقه «ن» . (فه . ك . أ . خ . د . ن . هـ)

٣٤١٢ – تقريب (٣٤٢٨) وفيه : « بن الحُبَاب ، بضم المهملة وموحدتين ، مقبول . من الثالثة » – تهذيب الكمال رقم (٣٣٧٧)

٣٤١٣ – تقريب (٣٤٢٩) وفيه : « بن حُجيرة : بمهملة وجيم مصغرًا ... ثقة . من السادسة . مات بعد المائة » . [س] – تهذيب الكمال رقم (٣٣٧٨) (سى)

٣٤١٤ – تقريب (٣٤٣٠) وفيه : « ثقة ، عالم بالمناسك . من الخامسة » . – تهذيب الكمال رقم (٣٣٧٩)

٣٤١٥ – تقريب (٣٤٣١) وفيه : « ثقة . من الثالثة » . تهذيب الكمال رقم (٣٣٨١)

● ك : **عبد الله بن عبد الرحمن بن زيد بن الخطاب** ؛ قال مالك فى الطلاق : عن ثابت بن الأحنف أنه تزوج أم ولد لعبد الرحمن . قال : فدعانى عبد الله بن عبد الرحمن ، فإذا بسياط وقيد ، فقال لى : طلقها ، وإلا فعلت بك كذا كذا .. الحديث . قال ابن الحذاء : بين يحيى بن يحيى التميمى =

٣٤١٦ – عبد الله بن عبد الرحمن بن الفضل بن بَهْرَام الدَّارِمِيّ التميمى ، أبو محمد السمرقندى الحافظ ، أحد الأعلام : روى عن ابن عَوْن ، ويزيد بن هارون ، وأبى عاصم ، وخَلْق . وعنه « م ، د ، ت » ، وأبو زُرْعَة ، ومُطَيَّن ، وخلق . وسئل عنه أحمد ، فقال للسائل : عليك بذاك السيد . وقال أبو حاتم : إمام أهل زمانه . وقال ابن حبان : كان من الحفاظ المتقنين ، ممن حفظ ، وجمع ، وتَفَقَّه ، وصنف ، وحدث ، وأظهر السُّنة فى بلده ، ودعا إليها ، وذب عن حَرِيمِها وقمع من خالفها . وقال غيره : توفى يوم التروية سنة خمس ومائتين ، وهو ابن خمس وسبعين سنة .

(م . د . ت)

٣٤١٧ – عبد الله بن عبد الرحمن بن كعب بن مالك الأنصارى : عن أبيه ، وجابر . وعنه كثير بن زيد ، وعبد الله بن محمد بن عقيل . فيه نظر . (أ)

٣٤١٨ – عبد الله بن عبد الرحمن بن مَعْمَر بن حزم الأنصارى

= فى روايته عن مالك ، أنه عبد الله بن عبد الرحمن بن زيد انتهى . وذكره البخارى فى التاريخ ، فقال : روى عنه عبد الكريم منقطع . قال : وأظنه عبد الحميد بن عبد الرحمن بن زيد . قال ابن الحذاء : أم عبد الله هذا فاطمة بنت عبد الله بن عمر بن الخطاب . [هذا مما زاده ابن حجر فى التعجيل ص ١٥٢ – ١٥٣ رقم ٥٥٨] .

● **عبد الله بن عبد الرحمن بن عبد الله بن عمر** ، عن سالم بن عبد الله بن عمر . وعنه أبو صخر حميد بن زياد . ذكره ابن حبان فى الثقات [هذا مما استدركه الهيثمى على الحسينى – تعجيل ص ١٥٣ رقم ٥٥٩]

٣٤١٦ – تقريب (٣٤٣٤) وفيه : « صاحب المسند ، ثقة فاضل متقن . من الحادية عشرة » .
– تهذيب الكمال رقم (٣٣٨٤)

٣٤١٧ – تعجيل (ص ١٥٣ رقم ٥٦٠) وعقب ابن حجر بقوله : أما الذى روى عن جابر وروى عنه كثير بن زيد فهو كما ذكر ، وحديثه عن جابر فى الدعاء فى مسجد الفتح . وأما الذى روى عن أبيه ، وروى عنه ابن عقيل ، فالذى أظنه أنه انقلب ، وأنه عبد الرحمن بن عبد الله بن كعب ابن مالك شيخ الزهرى ، وهو مترجم فى (التهذيب) ؛ ولكن ذكره ابن حبان فى الطبقة الثالثة من (الثقات) كالذى وقع هنا ، فلعله ابن عمه ، والله أعلم .
– الإكمال رقم (٤٥٥)
– المسند (٨٧/٥) رقم (١٤٥٦٩)

٣٤١٨ – تقريب (٣٤٣٥) وفيه : « أبو طُوَالة : بضم المهملة .. قاضى المدينة لعمر بن عبد العزيز ، ثقة . من الخامسة . مات سنة أربع وثلاثين ، ويقال : بعد ذلك . تهذيب الكمال رقم (٣٣٨٥)

أبو طُوَالة المدنى قاضيها : عن أنس ، وسعيد بن المسيب ، وأبى سلمة بن عبد الرحمن ، وعدة . وعنه « ك » ، والأوزاعى ، ويحيى الأنصارى ، وخَلْق . وثقه أحمد ، ويحيى ، وغير واحد . وتوفى فى آخر أيام بنى أمية .

(فع . ك . أ . خ . م . ٤)

٣٤١٩ - / عبد الله بن عبد الرحمن بن يُحَنِّس الحجازى : عن دينار القَراظ . وعنه ابن جُرَيْج ، والدَّرَاوَرْدِىّ . وثقه ابن حِبَّان . (م . د) ١٢٢/ب

٣٤٢٠ - عبد الله بن عبد الرحمن بن يزيد بن جابر الأزدى ، أبو إسماعيل الدارانى : عن أبيه ، وعطاء الخُرَاسَانِىّ ، وجماعة . وعنه على بن حُجْر ، وعبد الله بن يوسف التِّنِّيسِىّ ، وآخرون . وثقه ابن حبان . وقال ابن معين : لا بأس به . (م . ت . ن)

٣٤٢١ - عبد الله بن عبد الرحمن بن يَعْلَى بن كعب الطائِفِىّ ، أبو يَعْلَى الثقفى : عن عطاء بن أبى رباح ، وعمرو بن شعيب ، وطائفة . وعنه الثورى ، وأبو نعيم ، وعبد الرزاق ، وخلق . وثقه ابن حبان . وضعفه «ن » . وقال ابن معين : صالح . (أ . م . د . ن . هـ)

٣٤٢٢ - عبد الله بن عبد الرحمن بن أبى حبيبة الأنصارى الأَشْهَلِىّ ، قال : جاءنا رسول الله ﷺ فصلى بنا فى مسجد بنى الأشهل ... الحديث ، رواه عنه إسماعيل بن أبى حبيبة الأنصارى ، ورواه « هـ » عن جعفر بن مسافر ، عن

٣٤١٩ - تقريب (٣٤٣٦) وفيه : « بن يُحَنِّس : بتحتانية مضمومة ومهملة مفتوحة ونون ثقيلة ، حجازى ، مقبول . من السادسة » . تهذيب الكمال رقم (٣٣٨٦)

٣٤٢٠ - تقريب (٣٤٣٧) وفيه : « ثقة . من الثامنة » [م - قد - ت - س]

- تهذيب الكمال رقم (٣٣٨٧) (م - قد - ت)

٣٤٢١ - تقريب (٣٤٣٨) وفيه : « صدوق ، يخطئ ويهم . من السابعة » [بخ - م - د - تم - س - ق]

- تهذيب الكمال رقم (٣٣٨٨) (بخ - م - د - تم - س - ق)

٣٤٢٢ - تعجيل (ص ١٥٢ رقم ٥٥٧)

إسماعيل بن أبى أويس ، عن إبراهيم بن إسماعيل الأشهلى ، وهو ابن أبى حبيبة ، عن عبد الله بن عبد الرحمن بن ثابت بن الصامت ، عن أبيه ، عن جده . قال شيخنا أبو الحجاج : وهذه الرواية أولى بالصواب . قلت : تقدم ذكر عبد الله بن عبد الرحمن بن ثابت فى موضعه . (أ)

٣٤٢٣ – عبد الله بن عبد الرحمن الجُمَحِى المدنى : عن الزهرى . وعنه محمد بن خالد . قال ابن معين : لا أعرفه . (ت)

٣٤٢٤ – عبد الله بن عبد الرحمن الضبى ، أبو نصر الكوفى : عن أنس ، وسالم بن أبى الجعد ، وغيرهما . وعنه السفيانان ، وجماعة . وثقه أحمد . (أ . ت . هـ)

٣٤٢٥ – عبد الله بن عبد الرحمن الأنصارى الأشهلى ، حجازى : عن حذيفة . وعنه عمرو بن أبى عمرو مولى المطلب . وثقه ابن حبان . (أ . ت . هـ)

٣٤٢٦ – عبد الله بن عبد الصمد بن أبى خِدَاش الأَسَدِىّ الموصلى : عن أبيه . وعمه محمد بن أبى خِداش ، وابن عيينة ، وطائفة . وعنه « ن » ، وقال : لا بأس به . (ن)

٣٤٢٧ – عبد الله بن عبد العزيز الليثى ، أبو عبد العزيز المدنى : عن الزُّهْرِىّ ، وسعيد المَقْبُرِىّ ، وعدة . وعنه أنس بن عياض ، ويحيى بن بكير ، وآخرون . قال « خ » : منكر الحديث . (هـ)

---

(١) انظر الروايتين في ابن ماجه (رقم ١٠٣١) و(رقم ١٠٣٢)

٣٤٢٣ – تهذيب الكمال رقم (٣٣٨٩) ولم نعثر عليه فى التقريب فى النسختين المطبوعتين .

٣٤٢٤ – تقريب (٣٤٤٠) وفيه : « ثقة . من الخامسة » . تهذيب الكمال رقم (٣٣٩١)

٣٤٢٥ – تقريب (٣٤٤١) وفيه : « مقبول . من الثالثة » . تهذيب الكمال رقم (٣٣٩٢)

٣٤٢٦ – تقريب (٣٤٤٢) وفيه : « بن أبى خِدَاش : بكسر المعجمة وآخره معجمة ، صدوق . من الحادية عشرة . مات سنة خمس وخمسين » . تهذيب الكمال رقم (٣٣٩٣) .

٣٤٢٧ – تقريب (٣٤٤٤) وفيه : « ضعيف ، واختلط بأخرة . من السابعة »
– تهذيب الكمال رقم (٣٣٩٥) .

٣٤٢٨ – عبد الله بن عبد القُدّوس التميمى الرَّازِىّ : عن عبد الملك بن عمير ، والأعمش ، وجماعة . وعنه محمد بن عيسى بن الطباع ، وآخرون . وهّاه « ن » ، وابن معين . وقال « خ » : هو فى الأصل صدوق ، إلا أنه يروى عن قوم ضعاف . (خ . ت)

٣٤٢٩ – عبد الله بن عبد المؤمن الواسطى الطويل : عن يزيد بن هارون ، وطبقته . وعنه « هـ » ، وآخرون . وثقه ابن حبان . (هـ)

٣٤٣٠ – عبد الله بن عبد الوَهَّاب الحَجَبِىّ ، أبو محمد البصرى : عن مالك ، وحماد بن زيد ، وأبى عَوَانَة ، وطائفة . وعنه « خ » ، ومحمد بن يحيى الذُّهْلِىّ ، وآخرون . وثقه « د » ، وابن معين ، وأبو حاتم . ومات سنة ثمان وعشرين ومائتين . (خ . ن)

٣٤٣١ – عبد الله بن عبيد الله بن أبى رافع ، مولى النبى ﷺ ، ويقال له : عباد : روى عن أبيه ، وأبى غَطَفَان المُرِّى . وعنه سعيد بن أبى هلال ، وابن عَجْلَان ، وجماعة . وثقه ابن حبان . (م . ن)

٣٤٣٢ – عبد الله بن عبيد الله بن عباس الهاشمى المدنى : عن أبيه ، وعمه عبد الله . وعنه موسى بن سالم ، ويحيى الأنصارى . وثقه « ن » . وأبو زرعة . (أ . ٤)

٣٤٢٨ – تقريب (٣٤٤٦) وفيه : « صدوق ، رمى بالرفض ، وكان أيضا يخطئ . من التاسعة » [خت – ت] – تهذيب الكمال رقم (٣٣٩٧) (خت – ت)

٣٤٢٩ – تقريب (٣٤٤٨) وفيه : « عبد الله بن عبد المؤمن بن عثمان الأَرْحَبِى : بفتح الهمزة وسكون الراء بعدها مهملة مفتوحة ثم موحدة ، مقبول . من الحادية عشرة » – تهذيب الكمال رقم (٣٣٩٩) .

٣٤٣٠ – تقريب (٣٤٤٩) وفيه : « الحَجَبى : بفتح المهملة والجيم ثم موحدة ... ثقة . من العاشرة . مات سنة ثمان وعشرين ، وقيل : سنة سبع » . تهذيب الكمال رقم (٣٤٠٠)

٣٤٣١ – تقريب (٣٤٥١) وفيه : « مقبول . من السادسة . لم يثبت سماعه من جده » – تهذيب الكمال رقم (٣٤٠٢)

● عبد الله بن عبيد الله ، ويقال بالعكس – يأتى – إن شاء الله تعالى / .

٣٤٣٢ – تقريب (٣٤٥٢) وفيه : « ثقة . من الرابعة » [ع] [وأظن أن هذا خطأ] – تهذيب الكمال رقم (٣٤٠٣) (٤)

٣٤٣٣ – عبد الله بن عبيد الله بن عمر بن الخطاب العدوى المدنى : عن عمه عبد الله . وعنه أبو الزناد . وثقه ابن حبان . (د . ن)

٣٤٣٤ – عبد الله بن عبيد الله بن أبى مُلَيْكَة ، القرشى ، التيمى المكى ، الأحول ، مؤذن ابن الزبير ، وقاضيه : روى عن ابن عباس ، وابن عمر ، وابن الزبير ، والمِسْوَر ، وعائشة ، وأم سلمة ، وطائفة . وعنه ابنه يحيى ، وابن أخيه عبد الرحمن بن أبى بكر ، وعَمْرو بن دينار ، وابن جريج ، وخلق . وثقه أبو زرعة ، وأبو حاتم . ومات سنه سبع عشرة ومائة . (فع . أ . خ . م . ٤)

١٢٣/أ **٣٤٣٥ – / عبد الله بن عبيد بن عمير الليثى** ، أبو هاشم المكى : عن أبيه وابن عباس ، وابن عمر ، وعائشة ، وجماعة . وعنه ابن جُرَيْج ، والأوزاعى ، وجرير ابن حازم ، وطائفة . وثقه أبو زرعة ، وأبو حاتم . ومات سنة ثلاث عشرة ومائة . (فع . أ . م . ٤)

٣٤٣٦ – عبد الله بن عبيد الأنصارى : عن سعيد بن جبير . وعنه داود بن أبى هند فقط . مجهول . (ن)

٣٤٣٧ – عبد الله بن عُبيد الحِمْيَرِىّ البصرى : عن أبى بكر بن النضر ، وغيره . وعنه ابن عُلَيَّة ، ويزيد بن زُرَيْع ، وجماعة . وثقه ابن معين . (ت . ن . هـ)

٣٤٣٣ – تقريب (٣٤٥٣) وفيه : « مقبول . من الرابعة » . تهذيب الكمال رقم (٣٤٠٤)

٣٤٣٤ – تقريب (٣٤٥٤) وفيه : « أدرك ثلاثين من أصحاب النبى – ﷺ . ثقة فقيه . من الثالثة » . تهذيب الكمال رقم (٣٤٠٥)

٣٤٣٥ – تقريب (٣٤٥٥) وفيه : « عبد الله بن عبيد ، بالتصغير ... بغير إضافة – ابن عُمير ، بالتصغير ... الليثى المكى ، ثقة . من الثالثة . استشهد غازيًا » . تهذيب الكمال رقم (٣٤٠٦)

٣٤٣٦ – تقريب (٣٤٥٦) وفيه : « من الثالثة . ورجّح الخطيب أنه الذى قبله ، وأن من قال الأنصارى فقد وهم » [مد – س] – تهذيب الكمال رقم (٣٤٠٧) (مد – س)

٣٤٣٧ – تقريب (٣٤٥٧) وفيه : « المؤذن ، ثقة . من السابعة » .

– تهذيب الكمال رقم (٣٤٠٨)

٣٤٣٨ – عبد الله بن عُبيْد الديلى : عن عُدَيْسَة ابنة أُهْبَان بن صَيْفِىّ . وعنه حماد بن زيد ، وروح . مجهول . (أ)

٣٤٣٩ – عبد الله بن عبيدة بن نَشِيط الرَّبَذِىُّ : عن سهل بن سعد ، وعلى ابن الحسين ، وجماعة . وعنه أخواه ؛ محمد ، وموسى ، وصالح بن كَيْسَان ، وغيرهم . وثقه يعقوب بن شيبة ، والدَّارَقُطْنِىّ ، وغيرهما . ووَهَّاه ابن معين . وقال الواقدى : قتلته الحرورية سنة ثلاثين ومائة . (خ)

٣٤٤٠ – عبد الله بن عتبة بن أبى سفيان الأموى : عن عمته أم جبير . وعنه أبو المَلِيح الهُذَلِىّ . ليس بمشهور . (أ . هـ)

٣٤٤١ – عبد الله بن عتبة بن مسعود الهُذَلِىّ : روى عن النبى ﷺ ، وعن عمه ابن مسعود ، وعمر ، وعَمَّار ، وجماعة . وعنه ابناه ؛ عبيد الله ، وعون ، والشعبى ، وابن سيرين ، وآخرون . وثقه ابن سعد ، وابن حبان . ومات سنة أربع وسبعين . (فع . أ . خ . م . د . ن . هـ)

٣٤٣٨ – تعجيل (ص ١٥٣ رقم ٥٦١) قال ابن حجر معقبًا : « فرق بينه وبين عبد الله بن عبيد الحميرى الذى أخرج له الترمذى والنسائى وابن ماجه ، وجمع بينهما المزى ، فذكر فى ترجمة الحميرى أنه روى عن عديسة بنت أهبان ؛ وليس بجيد ، بل لم يرو الحميرى إلا عن أبى بكر بن النضر ، وأما الراوى عن عديسة ، فقد أخرج حديثه أيضًا الترمذى والنسائى ، وقال الترمذى : حسن غريب ، وهذا يقتضى أنه عنده صدوق معروف . وذكر الطبرانى فى سياق حديثه من رواية يزيد بن زُرَيع ، ثنا عبد الله بن عبيد مؤذن مسجد حرادان ، ثنا عديسة بنت أهبان ، قال يزيد : وكان يونس بن عبيد حدثنى عنه قبل أن ألقاه ، فذكر الحديث . وأخرج الطبرانى حديثه أيضًا من طريق أبى عامر صالح ابن رستم ؛ عنه ، ومن طريق عثمان بن الهيثم المؤذن ، عنه ؛ **ومن يروى عنه هؤلاء العدد الكثير ، ويحسن له الترمذى ، فليس بمجهول** . [فى تهذيب الكمال : مسجد جرادار]

● عبد الله بن عبيد ، ويقال : ابن عتيق ، ويقال : ابن عتيك – يأتى – إن شاء الله تعالى / .

٣٤٣٩ – تقريب (٣٤٥٨) وفيه : « ثقة . من الرابعة » . تهذيب الكمال رقم (٣٤٠٩)

٣٤٤٠ – تقريب (٣٤٦٠) وفيه : « مقبول . من الثالثة » . تهذيب الكمال رقم (٣٤١١)

٣٤٤١ – تقريب (٣٤٦١) وفيه : « عبد الله بن عتبة بن مسعود الهذلى ، ابن أخى عبد الله بن مسعود ، ولد فى عهد النبى ﷺ . ووثقه العجلى ، وجماعة . وهو من كبار الثانية . مات بعد السبعين » .

– تهذيب الكمال رقم (٣٤١٢) وذكر أنه رأى النبى – ﷺ – وهو خماسى أو سداسى .

٣٤٤٢ – عبد الله بن أبى عتبة الأنصارى البصرى : عن مولاه أنس ، وجابر ، وأبى أيوب ، وأبى الدَّرْدَاء ، وأبى سعيد ، وعائشة . وعنه ثابت ، وقتادة ، وحميد الطويل ، وعلى بن زيد بن جُدْعَان . وثقه ابن حبان . (أ . خ . م . هـ)

٣٤٤٣ – عبد الله بن أبى عتيق : عن عائشة . وعنه أبو حزرة القاصّ . هو ابن محمد بن عبد الرحمن بن أبى بكر الصديق – يأتى [إن شاء الله تعالى] . (أ)

٣٤٤٤ – عبد الله بن عتيك ، وقيل : ابن عَتيق ، ويقال : ابن عبيد ، وكان يدعى ابن هرمز : عن عباده بن الصامت ، ومعاوية . وعنه ابن سيرين . وثقه ابن حبان . (ن . هـ)

٣٤٤٥ – عبد الله بن عَتِيك بن النُّعْمَان الأنصارى الخَزْرَجِىّ ، المدنى . شهد أُحُدًا مع النبى ﷺ . وقال ابن عبد البر : أظنه وأخاه جابر بن عَتيك شهدا بدرًا . قلت : روى عنه ابنه محمد ، وغيره . واستشهد يوم اليمامة . وقيل : بقى إلى أيام على ، وشهد معه صِفِّين . (فع . أ)

٣٤٤٦ – عبد الله بن عثمان بن الأرقم بن أبى الأرقم المخزومى : عن جده ، وله صحبة . وعنه يحيى بن عمران . فيه نظر . (أ)

٣٤٤٢ – تقريب (٣٤٦٢) وفيه : « ثقة . من الثالثة » . تهذيب الكمال رقم (٣٤١٣)

٣٤٤٣ – الإكمال رقم (٤٥٩)

٣٤٤٤ – تقريب (٣٤٦٣) وفيه : « ويقال : ابن عُبَيْد – وهو الأرجح – مقبول . من الثالثة » – تهذيب الكمال رقم (٣٤١٤)

٣٤٤٥ – الإكمال رقم (٤٦٠)

ولم يذكره الحافظ ابن حجر فى التعجيل ، مع أنه على شرطه ، وحديثه فى المسند (٥/ ٥٢٥–٥٢٦) رقم (١٦٤١٤) .

٣٤٤٦ – تعجيل (ص ١٥٣ رقم ٥٦٢) قال ابن حجر معقبًا : « المتن المذكور فى الصلاة فى بيت المقدس ، وله فى المسند حديث آخر من طريق عطاف بن خالد ، عن عثمان المذكور ، عن أبيه ، عن جده فى الذى يتخطى الرقاب يوم الجمعة . [المسند ٣/٤١٧] . وقد ذكره ابن أبى حاتم بها ، ولم يذكر فيه جرحًا » .

– الإكمال رقم (٤٦١)

٣٤٤٧ – عبد الله بن عثمان بن إسحاق بن سعد بن أبى وقاص الزهرى المدنى : عن جده لأمه مالك بن حمزة الساعدى ، وجَناح الرومى ، وغيرهما . وعنه إبراهيم بن عبد الله الهَرَوِىّ . والكُدَيْمِىّ ، وجماعة . قال أبو حاتم : شيخ . وقال ابن معين : لا أعرفه . (هـ)

٣٤٤٨ – عبد الله بن عثمان بن جَبَلَة الأزدى العَتَكِىّ ، المعروف بعَبْدَان : عن أبيه ، وشعبة ، ومالك ، وابن المبارك ، وعدة . وعنه « خ » ، ومحمد بن يحيى الذُّهْلِىّ ، وخلق . قال ابن حبان فى الثقات : مات سنة عشرين ، وقيل : سنة اثنتين وعشرين ومائتين . (خ . م . د . ت . ن)

٣٤٤٩ – عبد الله بن عثمان بن خُثَيْم القارىّ ، أبو عثمان المكى : عن قَيْلَة أم بنى أَنْمَار وصفيَّة بنت شيبة ، وأبى الطفيل ، ومجاهد ، وعدة . وعنه «فه » وابن جريج ، والسُّفْيَانان ، ومَعْمَر ، وخلق . وثقه يحيى ، والعِجْلِىّ . ومات سنة اثنتين وثلاثين ومائة . (فع . فه . أ . خ . م . ٤)

٣٤٥٠ – عبد الله بن عثمان ، وهو **أبو قحافة القرشى التيمى** ، أبو بكر الصِّدِّيق ، خليفة رسول الله ﷺ ، وصاحبه ، ووزيره : روى عنه ولداه ؛ عبد الرحمن ، وعائشة ، وعمر ، وعلى ، وزيد ، وابن عمر ، وابن عباس ، وابن الزُّبَيْر ، والبَرَاء ، وأنس ، وخلق . سبق الناس إلى الإسلام ، وشهد مع النبى ﷺ بَدْرًا وأُحُدًا ، والمشاهد كلها ، وولى الخلافة بعد وفاة النبى

٣٤٤٧ – تقريب (٣٤٦٤) وفيه : « مستور . من التاسعة » . تهذيب الكمال رقم (٣٤١٥)

٣٤٤٨ – تقريب (٣٤٦٥) وفيه : « عبد الله بن عثمان بن جَبَلة ، بفتح الجيم والموحدة ، بن أبى رَوَّاد ، بفتح الراء وتشديد الواو ، والعَتَكى ، بفتح المهملة والمثناة ، أبو عبد الرحمن المروزى ، الملقب عَبْدان ، ثقة حافظ . من العاشرة . مات سنة إحدى وعشرين فى شعبان » .
– تهذيب الكمال رقم (٣٤١٦)

٣٤٤٩ – تقريب (٣٤٦٦) وفيه : « بن خُثَيْم ، بالمعجمة والمثلثة ، مصغرًا ... صدوق . من الخامسة » [خت – م – ع] – تهذيب الكمال رقم (٣٤١٧) (خت – م – ع)

٣٤٥٠ – تقريب (٣٤٦٧) وفيه : « أبو بكر بن أبى قحافة ، الصديق الأكبر » .
– تهذيب الكمال رقم (٣٤١٨)

سنتين وشيئا . وتوفى فى جمادى الأولى سنة ثلاث عشرة ، وهو ابن ثلاث وستين سنة ، وصلى عليه ولى عهده عمر ، ودفن مع النبى ﷺ فى حجرة عائشة .

أخبرنا الحافظ أبو الحجاج المزى سماعا عليه قال : أنا إبراهيم بن إسماعيل بن الدرجى ، أنبأنا محمد بن معمر بن الفاخر ، والمؤيد بن عبد الرحيم بن الأخوة قالا : أنا أبو القاسم زاهر بن طاهر الشحامى ، أنا أبو عثمان سعيد بن محمد البحيرى ، أنا جدى أبو الحسين أحمد ، أنا محمد بن إسحاق السراج ، ثنا قتيبة بن سعيد ، ثنا الليث ، عن يزيد بن أبى حبيب ، عن أبى الخير ، عن عبد الله بن عمرو بن العاص عن أبى بكر الصديق - رضى الله عنه - أنه قال لرسول الله ﷺ : علمنى دعاء أدعو به فى صلاتى قال : « قل اللهم إنى ظلمت نفسى ظلما كثيرًا ، ولا يغفر الذنوب إلا أنت ، فاغفر لى مغفرة من عندك ، وارحمنى ، إنك أنت الغفور الرحيم » . رواه « خ م ت ن » ، عن قتيبة ، [فوافقتهم بعلو [1]] (ع)

١٢٣/ب **٣٤٥١ - / عبد الله بن عثمان بن عطاء بن أبى مسلم الخراسانى** ، أبو محمد الرملى : عن طلحة بن زيد الرَّقِّىّ ، وجماعة . وعنه أبو حاتم ، وسَمُّويه ، وغيرهما . وثقه ابن حبان . (هـ)

٣٤٥٢ - عبد الله بن عثمان الثقفى : شيخ الحسن البصرى . ليس بمشهور . (أ . د . ن)

٣٤٥٣ - عبد الله بن عثمان البصرى : عن عبد الرحمن بن القاسم ، وهشام ابن عروة ، وجماعة . وعنه صاحبه شعبة ، وابن مهدى ، ويحيى بن آدم ، وآخرون . قال « ن » : ثقة ، ثبت . (أ . ت . ن . هـ)

---

(١) ما بين المعكوفين غير واضح فى المخطوط .

٣٤٥١ - تقريب (٣٤٦٩) وفيه : « ليّن الحديث . من العاشرة » .
- تهذيب الكمال رقم (٣٤٢٠) .

٣٤٥٢ - تقريب (٣٤٧٠) وفيه : « مجهول . من الثالثة » . تهذيب الكمال رقم (٣٤٢١) .

٣٤٥٣ - تقريب (٣٤٧١) وفيه : « شريك شعبة ... من الثامنة . مات قبل شعبة » .
- تهذيب الكمال رقم (٣٤٢٢) .

● عبد الله بن عِتْبَر التميمى - يأتى فى عِلاقة بن صُحَار التميمى - إن شاء الله تعالى .

٣٤٥٤ – عبـد الله بن عدى بن الحمراء الزهرى ، حجازى : له صحبة ، ورواية . وعنه أبو سلمة بن عبد الرحمن ، ومحمد بن جبير بن مطعم .
(أ . ت . ن . هـ)

٣٤٥٥ – عبـد الله بن عدى الأنصارى : عن النبى ﷺ ، وقيل : عن رجل من الأنصار ، عنه . وعنه عبيد الله بن عدى بن الخِيَار . كذا فرق ابن عبد البر بينه وبين ابن الحمراء ، فقال : وقد جعل بعض الناس هذا والذى قبله واحدًا ؛ وذلك خطأ ، وغلط . والصواب ماذكرنا . قلت : ذكره ابن حبان فى الصحابة من كتاب الثقات ، مُمَيِّزًا بينه وبين ابن الحمراء ، وكذلك شيخنا أبو الحجاج [1] رحمه الله .
(ك . أ)

٣٤٥٦ – عبـد الله بن عَرَادَة السَّدُوسِىّ البصرى : عن يزيد الرَّقَاشِىّ ، وزيد العَمِّى ، وجماعة . وعنه محمد بن أبى بكر المُقَدَّمِىّ ، وآخرون . قال «د» : ليس به بأس . وقال « خ » : منكر الحديث . (هـ)

٣٤٥٧ – عبـد الله بن عروة بن الزبير الأَسَدِىّ ، أبو بكر المدنى : عن أبيه ، وعمه عبد الله ، وأبى هريرة ، وابن عمر ، وجماعة . وعنه ابنه عمر ، وأخوه هشام ، وابن جريج ، وخلق . وثقه « ن » ، وأبو حاتم ، والدارقطنى . (أ . خ . م . ت . ن . هـ)

٣٤٥٤ – تقريب (٣٤٧٢) وفيه : « قيل : إنه ثقفى ، حالف بنى زهرة ، صحابى ، له حديث فى فضل مكة » .

٣٤٥٥ – تقريب (٣٤٧٣) وفيه : « عبدالله بن عدى الأنصارى ، صحابى آخر » [أى فرق بينه وبين الذى قبله]

– الإكمال رقم (٤٦٣)

(١) تهذيب الكمال : (١٥/٢٩٣ – ٢٩٤)

٣٤٥٦ – تقريب (٣٤٧٤) وفيه : « عبد الله بن عرادة : بفتح المهملة والراء الخفيفة ... أبو شيبان ، ضعيف . من التاسعة » . تهذيب الكمال رقم (٣٤٢٤)

٣٤٥٧ – تقريب (٣٤٧٥) وفيه : « ثقة ثبت فاضل . من الثالثة . بقى إلى أواخر دولة بنى أمية ، وكان مولده سنة خمس وأربعين » . تهذيب الكمال رقم (٣٤٢٥)

٣٤٥٨ – عبد الله بن عُصْم ، ويقال : ابن عِصْمَة ، أبو عُلْوَان الحَنَفِيّ العِجْلِيّ : عن أبي سعيد ، وابن عمر ، وابن عباس ، وغيرهم . وعنه إسرائيل ، وشَرِيك ، وغيرهما . وثقه ابن معين . وضعفه ابن حبان . (أ . د . ت . هـ)

٣٤٥٩ – عبد الله بن عِصْمَة الجُشَمِي ، حجازى : عن حكيم بن حِزَام . وعنه يوسف بن مَاهِك ، وعطاء بن أبي رباح ، وصفوان بن مَوْهَب . وثقه ابن حبان . (فع . أ . ن)

٣٤٦٠ – عبد الله بن عصمة : عن سعيد بن ميمون . وعنه عثمان بن عبد الرحمن . مجهول . (هـ)

٣٤٦١ – عبد الله بن عطاء بن إبراهيم : عن أبيه ، وجدته أم عطاء ، وعروة بن الزبير . وعنه بن إسحاق ، وغيره . وهّاه بن معين . (فع . أ)

٣٤٦٢ – عبد الله بن عطاء الطائفى ، أبو عطاء ، مولى بنى هاشم : عن عقبة ابن عامر ؛ ولم يدركه ، وسليمان ، وعبد الله ؛ ابنى بُرَيْدَة ، وأبى جعفر الباقر ، وعِدَّة . وعنه أبو إسحاق السَّبِيعى ، وشعبة ، والثورى ، وخلق . وثقه « ت » ، وابن حبان . وقال « ن » : ضعيف . (فع . أ . م . ٤)

٣٤٥٨ – تقريب (٣٤٧٦) وفيه : « صدوق يخطئ . أفرط ابن حبان فيه ، وتناقض » .
– تهذيب الكمال رقم (٣٤٢٦)

٣٤٥٩ – تقريب (٣٤٧٧) وفيه : « عبد الله بن عِصْمَة الجُشَمِيّ ، بضم الجيم وفتح المعجمة ... مقبول . من الثالثة » . تهذيب الكمال رقم (٣٤٢٧)

٣٤٦٠ – تقريب (٣٤٧٨) وفيه : « عبد الله بن عصمة ، عن سعيد بن ميمون ، فى الحجامة ، مجهول . من السادسة » . تهذيب الكمال رقم (٣٤٢٨)

٣٤٦١ – الإكمال رقم (٤٦٢)
– والمسند (١/٣٥٠ – ٣٥١ رقم ١٤٢٢)
ولم أجده فى التعجيل . والله أعلم .

٣٤٦٢ – تقريب (٣٤٧٩) وفيه : « صدوق يخطئ ، ويدلس . من السادسة » .
– تهذيب الكمال رقم (٣٤٢٩)

٣٤٦٣ – عبد الله بن عطية : عن عبد الله بن أنيس ، وعنه منيب بن عبد الله . فيه نظر . (ن)

٣٤٦٤ – عبد الله بن عَقِيل ، أبو عَقِيل الثَّقَفِي الكوفى : عن هشام بن عروة ، وإسماعيل بن أبى خالد ، وجماعة . وعنه أبو النضر هاشم ، وعاصم بن على ، وغيرهما . وثقه « ا د ن » . ولينه ابن معين . (أ . ٤)

٣٤٦٥ – عبد الله بن أبى عقيل اليشكرى : عن ابن المنتفق . وعنه ابنه المغيرة . ليس بمشهور . (أ)

٣٤٦٦ – عبد الله بن عكرمة بن عبد الرحمن بن الحارث بن هشام المخزومى ، المدنى : عن عبيد الله بن عبد الله بن عمر ، ورافع بن حنين . وعنه أسامة بن زيد ، وفليح . وثقه بن حبان . (أ)

٣٤٦٧ – عبد الله بن عُكَيْم الجُهَنِىّ ، أبو معبد الكوفى . قال : قُرِئَ علينا كتاب النبى ﷺ : « لا تستمتعوا من الميتة بإهَابٍ ولا عَصَب [1] » . وروى عن أبى بكر ، وعمر ، وابن مسعود ، وحذيفة ، وعائشة ، وعنه عبد الرحمن بن أبى ليلى ، والقاسم بن مُخَيْمِرَة ، وعِدَّة . وثقة الخطيب وغيره .

٣٤٦٣ – تقريب (٣٤٨٠) وفيه : « مقبول . من الخامسة » . تهذيب الكمال رقم (٣٤٣٠)

٣٤٦٤ – تقريب (٣٤٨١) وفيه : « نزيل بغداد ، صدوق . من الثامنة » .

– تهذيب الكمال رقم (٣٤٣١)

٣٤٦٥ – تعجيل (ص ١٥٤ رقم ٥٦٤) .

– الإكمال رقم (٤٦٤)

٣٤٦٦ – تعجيل (ص ١٥٤ رقم ٥٦٥) وقال ابن حجر : قال ابن حبان فى الطبقة الثالثة من الثقات (٢٨/٧) : يكنى بأبى محمد ، من أهل المدينة ، وأمه أم القاسم بنت عبد الله بن أبى عمرو ابن حفص المخزومى ، وأبو عمرو هو زوج فاطمة بنت قيس ، الصحابية المشهورة . قلت : وعمه أحد الفقهاء بالمدينة هو أبو بكر بن عبد الرحمن » .

– الإكمال رقم (٤٦٥)

٣٤٦٧ – تقريب (٣٤٨٢) وفيه : « عبد الله بن عُكيم : بالتصغير ... مخضرم . من الثانية . وقد سمع كتاب النبى ﷺ إلى جهينة ، مات فى إمرة الحجاج » . تهذيب الكمال رقم (٣٤٣٢)

(١) د : (٨ ، ٤١) ت : (١٧٢٩) س (١٧٥/٧) جه : (٣٦١٣)

٣٤٦٨ – عبد الله بن علقمة بن وقاص الليثى المدنى : عن أبيه . وعنه ابن أخيه عمر بن طلحة ، وعيسى بن عمر . وثقه ابن حبان . (أ . ن)

١٢٤/أ **٣٤٦٩ – عبد الله بن على بن الحسين بن على بن أبى طالب الهاشمى** :/ أرسل عن جد أبيه على ، وروى عن أبيه ، وعم أبيه الحسن . وعنه عمارة بن غَزِيَّة ، وموسى بن عقبة ، وغيرهما . وثقه ابن حبان . (أ . ت . ن)

٣٤٧٠ – عبد الله بن على بن أبى رافع : عن أبيه . وعنه ابن إسحاق ، كذا وقع فى بعض النسخ . والصواب عبيد الله ، وسيأتى . (أ)

٣٤٧١ – عبد الله بن على بن السائب المطلبى : عن عثمان ، وعمرو بن أُحَيْحَة ، وجماعة . وعنه سعيد بن أبى هلال ، ومحمد بن على بن شافع . (فع . د . ن)

٣٤٧٢ – عبد الله بن على بن يزيد بن رُكَانَة ، نسيب الذى قبله ، وربما نسب إلى جده : روى عن أبيه ، عن جده : أنه طَلَّق امرأته [1] ، الحديث . وعنه الزبير بن عبيد الهاشمى . وثقه ابن حبان . (أ . د . ت . هـ)

٣٤٧٣ – عبد الله بن على الإفريقى الأزرق ، أبو أيوب الكوفى : عن أبى إسحاق السَّبِيعى ، والزُّهْرِىّ ، وعاصم بن بَهْدَلَة ، وطائفة . وعنه موسى بن عُقْبَة ، والقاضى أبو يوسف ، وآخرون . وثقه ابن حبان . وضعفه أبو زرعة . (أ . د . ت)

٣٤٦٨ – تقريب (٣٤٨٣) وفيه : « مقبول . من السادسة » [عخ – س]
– تهذيب الكمال رقم (٣٤٣٣) (عخ – س)
٣٤٦٩ – تقريب (٣٤٨٤) وفيه : « مقبول . من الخامسة » . تهذيب الكمال رقم (٣٤٣٤)
٣٤٧٠ – سيأتى – إن شاء الله تعالى – فى عبيد الله .
٣٤٧١ – تقريب (٣٤٨٥) وفيه : « مستور . من الثالثة » . تهذيب الكمال رقم (٣٤٣٥) .
٣٤٧٢ – تقريب (٣٤٨٦) وفيه : « ابن ركانة المطلبى ، لين الحديث . من السادسة » .
– تهذيب الكمال رقم (٣٤٣٦)
(١) د : (٢٢٠٨) ، ت : (١١٧٧) ، جه : (٢٠٥١)
٣٤٧٣ – تقريب (٣٤٨٧) وفيه : « يخطئ . من السادسة » . تهذيب الكمال رقم (٣٤٣٧)

٣٤٧٤ – عبد الله بن أبي عمار : عن عبد الله بن بابية . وعنه ابن جريج . قاله جماعة عنه . وقال آخرون : عن ابن جريج ، عن عبد الرحمن بن عبد الله بن أبي عمار ، وهو المحفوظ ، وسيأتي [إن شاء الله تعالى] . (د)

٣٤٧٥ – عبد الله بن أبي عَمَّار القرشي : عن عمر ، ومعاذ ، وكعب ، وغيرهم . وعنه يوسف بن ماهك . وغيره . (فع)

٣٤٧٦ – عبد الله بن عمر بن حفص بن عاصم بن عمر العدوى ، أبو عبد الرحمن المدنى : عن أخيه عبيد الله ، ونافع ، والزهرى ، وطائفة . وعنه ابنه عبد الرحمن ، وابن وهب ، ووكيع ، وعبد الرَّزَّاق ، وخلق . ضعفه ابن المدينى ، وجماعة . ومشّاه ابن معين . وتوفى سنة إحدى أو اثنتين وسبعين ومائة . (فع . أ . م . ٤)

٣٤٧٧ – عبد الله بن عمر بن الخطاب القرشي العدوى ، أبو عبد الرحمن المكى ، ثم المدنى ، أسلم قديمًا مع أبيه ، وهو صغير ، واستصغر يوم أحد ، وشهد الخندق ، وما بعدها : روى عن النبى ﷺ فأكثر ، وعن أبيه ، وأبى بكر ، وعثمان ، وسعد ، وابن مسعود ، وأخته حفصة ، وعائشة ، وطائفة . وعنه بنوه ؛ سالم ، وحمزة ، وعبد الله ، وبلال ، وزيد ، وعبيد الله ، وعمر ، وحفيداه ، محمد بن زيد ، وأبو بكر بن عبيد الله ، ومولاه نافع ، وزيد بن أسلم ؛ مولى أبيه عمر ، والحسن ، ومحمد ، وأنس ؛ ابنى سيرين ، والزهرى ، وعطاء ، وخلق كثير . فمسنده عند بَقِىّ ابن مخلد ألفا حديث ، وستمائة وثلاثون حديثًا . قال ابن مسعود : إن من أمْلَكِ شباب قريش لنفسه عن الدنيا عبد الله بن عمر . وقال غيره : مات سنة ثلاث وسبعين ، وقيل : سنة أربع . (ع)

٣٤٧٤ – تهذيب الكمال رقم (٣٤٣٩)

٣٤٧٥ – تعجيل (ص ١٥٤ رقم ٥٦٦) قال ابن حجر : « وقال العجلى : عبد الله بن أبى عمار مكى ، تابعى . ثقة » .

٣٤٧٦ – تقريب (٣٤٨٩) وفيه : « ضعيف عابد . من السابعة » . تهذيب الكمال رقم (٣٤٤٠)

٣٤٧٧ – تقريب (٣٤٩٠) وفيه : « ... استصغر يوم أحد ، وهو ابن أربع عشرة سنة . وهو أحد المكثرين من الصحابة ، والعبادلة ، وكان من أشد الناس اتباعًا للأثر » – تهذيب الكمال رقم (٣٤٤١)

٣٤٧٨ – عبد الله بن عمر بن عبد الرحمن الخَطَّابِي البصرى : عن مُعْتَمِر . والدراوردى ، وجماعة . وعنه أبو بكر الأَثْرَم ، وآخرون . وثقه الخطيب ، وغيره . ومات سنة ثلاث وثمانين [1] ومائتين . (ن)

٣٤٧٩ – عبد الله بن عمر بن غانم الرُّعَيْنى ، قاضى أفريقيا : عن عبد الرحمن ابن زياد بن أَنْعُم ، وداود بن قيس ، وعدة . وعنه القَعْنَبِيُّ فقط . قال « د » : أحاديثه مستقيمة . (د)

٣٤٨٠ – عبد الله بن عمر بن محمد بن أبان الأموى ، مُشْكُدَانة : روى عن ابن المبارك ، وعبد العزيز بن أبى حازم ، والدَّرَاوَرْدِىّ ، وطائفة . وعنه « م د عب » ، والبغوىّ ، وخلق . وثقه ابن حِبَّان ، وغيره . ومات سنة ثمان ، أو تسع وثلاثين ومائتين . (م . د . عب)

٣٤٨١ – عبد الله بن عمر القرشى السَّعِيدى : عن سعيد بن عمرو بن سعيد ابن العاص . وعنه يحيى بن أبى بُكَيْر . وثقه ابن حبان . (ن)

٣٤٨٢ – عبد الله بن عمر النُّمَيْرِىّ : عن يونس الأَيْلِىّ ، ويزيد الرَّقَاشِىّ . وعنه الأَصْمَعِى ، وحجاج بن مِنْهَال . وثقه « د » . (خ)

٣٤٧٨ – تقريب (٣٤٩١) وفيه : « ثقة . من العاشرة . مات سنة ست وثلاثين » .
– تهذيب الكمال رقم (٣٤٤٢) وفيه مات سنة ست وثلاثين ومائتين .

(١) كذا بخط الحسينى ، وهو خطأ ، والصواب ما ذكره تهذيب الكمال والتقريب وغيرهما : «سنة ست وثلاثين » . والله أعلم .

٣٤٧٩ – تقريب (٣٤٩٢) وفيه : « وثقه ابن يونس ، وغيره . ولم يعرفه أبو حاتم . وأفرط ابن حبان فى تضعيفه . من التاسعة . مات سنة تسعين . وهو ابن أربع وستين » .
– تهذيب الكمال رقم (٣٤٤٣)

٣٤٨٠ – تقريب (٣٤٩٣) وفيه : « مُشْكُدَانة » بضم الميم والكاف ، بينهما معجمة ساكنة وبعد الألف نون ، وهو وعاء المسك بالفارسية ، صدوق فيه تشيع . من العاشرة » .
– تهذيب الكمال رقم (٣٤٤٤) .

٣٤٨١ – تقريب (٣٤٩٤) وفيه : « مقبول . من التاسعة » . تهذيب الكمال رقم (٣٤٤٥)

٣٤٨٢ – تقريب (٣٤٩٥) وفيه : « صدوق ربما أخطأ . من التاسعة . ووهم من خلطه بابن غانم » . تهذيب الكمال رقم (٣٤٤٦)

٣٤٨٣ – عبـد الله بن عمر ، ويقال : ابن محمد – اليمامى . يأتى . (أ)

٣٤٨٤ – عبـد الله بن عمرو بن أُمَيّة الضَّمْرِى : عن أبيه . وعنه ابنه – ويقال : أخوه الزِّبْرِقَان ، وغيره . وثقه ابن حبان . (أ . ن)

٣٤٨٥ – / عبـد الله بن عمرو بن أُحَيْحَة : عن خزيمة بن ثابت : « فى النهى عن إتيان النساء فى أدبارهن » . وعنه محمد بن على بن الشافع بن السائب ، قال شيخنا : والصواب : « محمد بن على بن الشافع ، عن عبد الله بن على بن السائب ، عن عمرو بن أُحَيْحة . روى له « ن » ، وسيأتى [إن شاء الله تعالى] . ١٢٤/ب

٣٤٨٦ – عبـد الله بن عمرو بن الحارث الخُزَاعِىّ : عن زينب بحديث «يا معشر النساء تصدقن » . وعنه أبو وائل . قال شيخنا : والصحيح أبو وائل ، عن عمرو ابن الحارث ، عن ابن أخى زينب امرأة عبد الله. وصحح « ت »[1] الأول . (ت)

٣٤٨٣ – تعجيل (ص ١٥٤ رقم ٥٦٨) زاد ابن حجر : « عن الحسن بن زيد بن الحسن . وعنه عمر بن يونس اليمامى . ليس بمعروف » .

وهذا الذى زاده ابن حجر موجود فى التذكرة ، ولكن مضروب عليه ، ونبه على ذلك ابن حجر ، فقال : « ضرب عليه الحسينى ، وقال : هو ابن محمد ، الذى أخرج له مسلم » .

أقول : إن الذى ضرب عليه الحسينى هو ذلك الجزء فقط الذى زاده ابن حجر . وسيأتى – إن شاء الله – كما وعد الحسينى . **وهذا يدل على أن النسخة التى بين أيدينا هى تلك التى كانت فى يد ابن حجر ، وهى التى كتبها الحسينى – رحمه الله تعالى بخطه – والله أعلم .**

– الإكمال رقم (٤٦٧)

٣٤٨٤ – تقريب (٣٤٩٦) وفيه : « مقبول . من الثالثة » . تهذيب الكمال رقم (٣٤٤٧)

٣٤٨٥ – تهذيب الكمال رقم (٣٤٩/١٥)

٣٤٨٦ – تقريب (٣٤٩٧) وفيه : « مجهول . من الثـالثة » . تهذيب الكمال رقم (٣٤٤٨)

(١) ت : (٦٣٥ – ٦٣٦) وفيه خلاف ما قاله المزى ، فلعل نسخته كانت كذلك .

جه : (١٨٣٤) .

٣٤٨٧ – عبد الله بن عمرو بن أبى الحجاج – واسمه ميسرة – التميمى ، المِنْقَرِىّ مولاهم ، أبو مَعْمر المُقْعَد ، البصرى الحافظ : عن أبى الأشهب العُطَارِدِىّ وعَبْثر بن القاسم ، وجرير بن عبد الحميد ، وعدة . وعنه «خ ، د » ، والدَّارِمِىّ ، وأبو زرعة ، وأبو حاتم ، وخلق . وثقه ابن معين ، وأبو زرعة ، وغيرهما . ومات سنة أربع وعشرين ومائتين . (خ . م . ٤)

٣٤٨٨ – عبد الله ، ويقال : عبيد الله بن عمرو بن ضمرة الفَزَارِىّ : عن عبد الله بن أبى سليط ، عن أبيه . وعنه ابن إسحاق . مجهول . (أ)

٣٤٨٩ – عبد الله بن عمرو بن العاص بن وائل السَّهْمِىّ ، أسلم قبل أبيه ، وكان أصغر منه بإحدى عشرة سنة . روى عن النبى ﷺ ، وعن أبيه ، وأبى بكر ، وعمر ، وابن عوف ، ومعاذ ، وغيرهم . وعنه ابنه محمد ؛ بخلف فيه ، وحفيده شعيب ابن محمد ، وجبير بن نُفَيْر ، وسعيد بن المسيب ، وعروة ، والشعبى ، وطاوس ، وأم سواهم . قال أحمد : مات ليالى الحرّة ، وكانت فى ذى الحجة سنة ثلاث وستين . وقيل غير ذلك ، وهو ابن ثلاث وسبعين سنة . (ع)

٣٤٩٠ – عبد الله بن عمرو بن عبدِ القارىُّ ، وقد ينسب إلى جده :

٣٤٨٧ – تقريب (٣٤٩٨) وفيه : « المِنْقَرى ، بكسر الميم وسكون النون وفتح القاف ... ثقة ثبت ، رمى بالقَدر . من العاشرة » .

٣٤٨٨ – تعجيل (ص ١٥٤ رقم ٥٦٩) قال ابن حجر : ذكره ابن حبان فى (الثقات) فى الطبقة الثالثة ، لكنه قال : عبد الله بن ضميرة نسبه إلى جده مصغرًا ، وكذا ذكر البخارى أنه يقال له : عبد الله بن عمرو بن ضميرة ، وعبد الله بن ضميرة ، وسيأتى فى عبد العزيز .

– الإكمال رقم (٤٦٩)

٣٤٨٩ – تقريب (٣٤٩٩) وفيه : « أحد السابقين المكثرين ، من الصحابة ، وأحد العبادلة الفقهاء . مات فى ذى الحجة ليالى الحَرّة على الأصح ، بالطائف على الأرجح » .

– تهذيب الكمال رقم (٣٤٥٠)

٣٤٩٠ – تقريب (٣٥٠٠) وفيه : « مقبول . من الرابعة . وهم من قال فى حديث ورد من طريق « عبد الله بن عمرو » ، مهمل النسبة هو الذى قبله » . =

روى عن أبي هريرة . وعنه يحيى بن جعدة . وقد ذكر في ترجمة عمه عبد الله ابن عبد . وقال محمد بن عباد بن جعفر : « عن عبد الله بن عمرو ، وعن عبد الله بن السائب ، فقيل : هو ابن عمرو بن العاص ، وهو وَهْـــمٌ . وقيل : ابن عمرو بن عبدٍ ، وقيل : ابن عمرو المخـزومي . روى له « م د » قاله شيخنا . وسيأتي [1] . (أ . ن)

٣٤٩١ – عبـد الله بن عمرو بن عثمان بن عفان الأموي ، المعروف بالمُطْرَف ؛ لحسنه : روى عن أبيه ، وأمه فاطمة بنت الحسين ، ورافع بن خَدِيج ، وابن عباس ، والحسن بن علي ، وجماعة . وعنه ابنه محمد المعروف بالديباج ، والزُّهْرِيّ ، وآخرون . وثقه « ن » . وكان شريفًا جوادًا مُمَدَّحًا . توفي بمصر سنة ست وتسعين . (ك . أ . م . د . ت . ن)

٣٤٩٢ – عبـد الله بن عمرو بن علقمة الكِنَانِيّ المكي : عن عمر بن سعيد بن أبي حسين ، وغيره . وعنه ابن المبارك ، ووكيع ، وابن مهدي ، وعدة . وثقه ابن معين . (ت)

٣٤٩٣ – عبـد الله بن عمرو بن عوف المزني المدني : عن أبيه ، وله صحبة . وعنه ابنه كثير . وثقه ابن حبان . (د . ت . هـ)

٣٤٩٤ – عبـد الله بن عمرو بن الفغْواء الخُزَاعِي : عن أبيه . وعنه عيسى بن مَعْمَر . وثقه ابن حبان . (أ . د)

= – تهذيب الكمال رقم (٣٤٥١)

(١) انظر رقم (٣٥٠١)

٣٤٩١ – تقريب (٣٥٠١) وفيه : « يلقب بالمُطْرَف ، بسكون المهملة وفتح الراء ، ثقة ، شريف . من الثالثة » . تهذيب الكمال رقم (٣٤٥٢)

٣٤٩٢ – تقريب (٣٥٠٢) وفيه : « وقيل : هو أخو محمد ، ثقة . من السابعة » [مد – ت]
– تهذيب الكمال رقم (٣٤٥٣) (مد – ت)

٣٤٩٣ – تقريب (٣٥٠٣) وفيه : « مقبول . من الثالثة » [ر – د – ت – ق]
– تهذيب الكمال رقم (٣٤٥٤) (ر – د – ت – ق)

٣٤٩٤ – تقريب (٣٥٠٥) وفيه : « عبد الله بن عمرو بن الفَغْوا : بفتح الفاء وسكون =

٣٤٩٥ – عبد الله بن عمرو بن قيس بن زيد الأنصارى ، وهو ابن أم حَرَام بنت مِلْحَان ، وأبو أُبَيّ ، ابن امرأة عبادة [١] بن الصامت : له صحبة ورواية . أسلم قديمًا ، وصلى القبلتين ، ثم نزل بيت المقدس . روى عنه إبراهيم بن أبى عَبْلَة ، وأبو المثنى الحِمْصِيّ . (أ)

٣٤٩٦ – عبد الله بن عمرو بن مُرَّة المُرَادِيّ الكوفى : عن أبيه ، وسالم الأَفْطس ، وعاصم بن بَهْدلة . وعنه حفص بن غِيَاث ، ووكيع ، وجماعة . وثقه ابن حبان . (هـ)

٣٤٩٧ – عبد الله بن عمرو بن هند المرادى الكوفى : عن عَلِيّ . وعنه عوف الأعرابى . وثقه ابن حبان . (ت)

٣٤٩٨ – عبد الله بن عمرو بن هلال المُزَنِيّ ، وفى نسبه اختلاف ، ويقال : هو عبد الله بن سِنَان [٢] المتقدم . نزل البصرة ، وله بها عقب . والصواب التفريق بينه وبين ابن سنان المذكور ، والله أعلم . روى حديثه محمد بن فضاء [٤] ، [د . هـ] عن أبيه ، عن علقمة بن عبد الله المزنى ، عن أبيه [٣] . (أ)

= المعجمة ، وقيل : عبد الله بن علقمة بن الفَغْواء ، وقال ابن حبان : عبد الله بن عمرو بن علقمة بن الفَغْوا الخزاعى ، مستور . من الثالثة » . تهذيب الكمال رقم (٣٤٥٥)

٣٤٩٥ – تعجيل (ص ١٥٥ رقم ٥٧١) .

– الإكمال رقم (٤٦٨)

(١) أى : عبد الله هو ابن امرأة عبادة بن الصامت ؛ أم حرام بنت ملحان .

٣٤٩٦ – تقريب (٣٥٠٦) وفيه : « الجَمَلى : بفتح الجيم والميم ... صدوق يخطئ . من السابعة .

– تهذيب الكمال رقم (٣٤٥٦)

٣٤٩٧ – تقريب (٣٥٠٦) وفيه : « عبد الله بن عمرو بن هند المرادى الجملى الكوفى ، صدوق . من الثالثة . لم يثبت سماعه من علىّ . تهذيب الكمال رقم (٣٤٥٧)

٣٤٩٨ – الإكمال رقم (٤٧٠) قال الحسينى : وقد فرق خليفة وابن عبد البر بينهما (أى بين هذا وبين عبد الله بن سنان)

(٢) تقدم برقم : (٣٣٤٨)

(٣) حديثه فى المسند (٢٦٧/٥ رقم ١٥٤٥٩)

(٤) فى المخطوط : « محمد بن فضالة » والتصحيح من المسند و« د » (٣٤٤٩) و« جه » (٢٢٦٣) و« ت » (١٨٣٢) .

٣٤٩٩ – / عبـد الله بن عمرو الأودى الكوفى : عن ابن مسعود . وعنه ١٢٥/أ موسى بن عُقْبَة فقط . حَسَّن « ت » حديثه . (ت)

٣٥٠٠ – عبـد الله بن عمرو ، مولى الحسن بن على : عن عَدِىّ بن حاتم . وعنه عمرو بن مُرَّةَ . مجهول . (أ . ت)

٣٥٠١ – عبـد الله بن عمرو العابِدى المخزومى ، حجازى : عن عبد الله بن السائب . وعنه محمد بن عباد . فيه جهالة . (فع . م . د)

٣٥٠٢ – عبـد الله بن أبى عمرو الزَّوْفِىّ : عن خارجة العدوى . وعنه عبد الله ابن راشد . كذا وقع فى جميع الروايات ، قال شيخنا : وهو وهم ، والصواب عبد الله ابن أبى مرّة ، وسيأتى . (هـ)

٣٥٠٣ – عبـد الله بن عمران بن رَزِين المخزومى العَابدى المكى : عن إبراهيم ابن سعد ، وفضيل بن عياض ، وعدة . وعنه « ت » ، وابن أبى الدُّنْيَا ، وآخرون . قال أبو حاتم : صدوق . ولَيَّنَه ابن حبان . ومات سنة خمس وأربعين ومائتين . وقد جاز المائة . (ت)

٣٥٠٤ – عبـد الله بن عمران بن أبى على الأَسَدِىّ ، أبو محمد الأصبهانى : عن أبى معاوية ، وابن فُضَيْل ، ووكيع ، وطبقتهم . وعنه « عب هـ » ، والبخارى ، والدَّارِمِىّ ، وأبو حاتم ، وخلق . قال ابن حبان فى الثقات : يُغْرِب (عب – هـ) .

٣٤٩٩ – تقريب (٣٥٠٧) وفيه : « مقبول . من الثالثة » . تهذيب الكمال رقم (٣٤٥٨) .

٣٥٠٠ – تقريب (٣٥٠٩) وفيه : « مقبول . من الثالثة » . تهذيب الكمال رقم (٣٤٦٠) .

٣٥٠١ – تقريب (ص ٣١٦) وفيه : « وقيل : عبد الله بن عمرو بن عبدٍ القارِىّ .
– تهذيب الكمال رقم (٣٤٦١) . وانظر رقم (٣٤٩٠) من هذا الكتاب .

٣٥٠٢ – تقريب (ص ٣١٦) وفيه : « عبد الله بن أبى عمرو ، الزَّوفى ، صوابه : ابن أبى مرة – يأتى . تهذيب الكمال رقم (٣٧٧/١٥ – ٣٧٨)

٣٥٠٣ – تقريب (٣٥١٠) وفيه : « بن رَزِين : بفتح الراء وكسر الزاى ، صدوق ، مُعَمِّر . من العاشرة » . تهذيب الكمال رقم (٣٤٦٢)

٣٥٠٤ – تقريب (٣٥١١) وفيه : « نزيل الرى ، صدوق . من كبار الحادية عشرة .
– تهذيب الكمال رقم (٣٤٦٣)

٣٥٠٥ – عبـد الله بن عمران القرشي التيمي ، أبو عِمْرَان البصرى : عن عبد الله بن سَرْجِس ، وقيل : « عن عاصم الأحول ، عنه » ، وعن أبى عمران الجونى ، ومالك بن دينار . وعنه نوح بن قيس الحَرَّانِىّ ، وغيره .. وثقه ابن حبان . (ت)

٣٥٠٦ – عبـد الله بن عُمَيْر ، أبو محمد ، مولى آل العباس : عن ابن عباس ، وغيره . وعنه القاسم بن عباس ، وغيره . وثقه ابن سعد ، وابن حبان . (فع . أ . م . هـ)

٣٥٠٧ – عبـد الله بن عَمِيرَة ، كوفى : عن الأحنف بن قيس ، وغيره . وعنه سِمَاك بن حرب . وثقه ابن حبان . وقال « خ » : لا يعرف له سماع من الأحنف . (أ . د . ت . هـ)

٣٥٠٨ – عبـد الله بن عَنْبَسَة : عن ابن عباس ، وقيل : عن عبد الله بن غَنَّام البياضى ، وهو الصحيح . وعنه ربيعة بن أبى عبد الرحمن ، وغيره . (د)

٣٥٠٥ – تقريب (٣٥١٢) وفيه : « الطُّلْحِىّ ، البصرى ، مقبول . من السادسة » .

– تهذيب الكمال رقم (٣٤٦٤) .

٣٥٠٦ – تقريب (٣٥١٣) وفيه : « عبد الله بن عمـير ، مولى أم الفضل ، ويقال له مولى ابن عباس أيضًا ، ثقة . من الثالثة . مات سنة سبع عشرة » .

– تهذيب الكمال رقم (٣٤٦٥) .

٣٥٠٧ – تقريب (٣٥١٤) وفيه : « عبد الله بن عَمِيرة : بفتح أوله ، كوفى ، مقبول . من الثانية » .

– تهذيب الكمال رقم (٣٤٦٦)

● عبد الله بن عَمِيرة بن حصين : عن حذيفة . وعنه سماك أيضا / تمييز – [تقريب : خلطه ابن حبان بالذى قبله ، وفرقهما غيره ، وقد ينسب هذا إلى جده . رقم (٣٥١٥) .

● عبد الله بن عَمِيرة القيسى : عن جرير بن عبد الله ، يقال : هو الذى روى عن الأحنف . فالله أعلم . روى عنه سماك أيضا [تقريب : خلطه ابن حبان ، وابن ماكولا ، ويعقوب بن شيبة بالأول (رقم ٣٥٠٢) . قال ابن حجر : وهو الصواب عندى . رقم ٣٥١٦]

٣٥٠٨ – تقريب (٣٥١٧) وفيه : « مقبول . من الثالثة » [د – س]

– تهذيب الكمال رقم (٣٤٦٧) (د . سى)

٣٥٠٩ – عبد الله بن عَنَمة : عن العباس ، وعَمَّار . وعنه عمر بن الحكم بن ثَوْبَان وجعفر بن عبد الله . قال ابن المدينى : لا ندرى مَن ابن عَنَمة هذا ؟ . (د . ن)

٣٥١٠ – عبد الله بن عوف الكِنَانِىّ ، أبو القاسم القارى : عن بشير بن عقربة الجُهَنِى ، وغيره . وعنه الزُّهْرِىّ ، وحجر بن الحارث ، وغيرهما . وثقه ابن حبان . (أ)

٣٥١١ – عبد الله بن عَوْن بن أرْطَبان المُزَنِىّ ، أبو عون البصرى ، أحد الأعلام : روى عن أبيه ، ومجاهد ، وإبراهيم النَّخَعِى ، وأبى وائل ، والحسن ، وابن سيرين ، وخلق . وعنه شعبة ، والثورى ، ويحيى القَطَّان ، وخَلْق . قال هشام ابن حسان : لم تر عَيْنَاىَ مثل ابن عون . وقال قُرَّة بن خالد : كنا نُعْجَب من ورع ابن سيرين فأنساناه ابن عون . وقال يحيى القطان ، وغيره : مات سنة إحدى وخمسين ومائة . (فع . أ . خ . م . ٤)

٣٥١٢ – عبد الله بن عون بن أبى عون الهلالى ، أبو محمد البغدادى الخَرَّاز : عن مالك ، والدَّرَاوَرْدِىّ ، وشَرِيك ، وخلق . وعنه « م عب » ، وأبو زرعة ، وأبو يَعْلَى ، وآخرون . وثقه ابن معين ، وجماعة . ومات سنة اثنتين وثلاثين ومائتين . (م . عب . ن)

٣٥٠٩ – تقريب (٣٥١٨) وفيه : « عبد الله بن عَنَمة : بفتح المهملة والنون ، ويقال : اسمه عبد الرحمن المزنى ، يقال : له صحبة . وروى عن عمار ، ويقال : هو أبو لاسٍ الخزاعى الصحابى ، ولم يصح » .

– تهذيب الكمال رقم (٣٤٦٨)

٣٥١٠ – تعجيل (ص ١٥٥ رقم ٥٧٢) قال ابن حجر : قال ابن عساكر : رأى عثمان – رضى الله عنه – واستعمله عمر بن عبد العزيز على خراج فلسطين ، وفى رواية حجر بن الحارث ، عنه أنه كان عامل عمر على الرملة . وذكره ابن سميع فى الطبقة الثالثة من تابعى الشاميين .

– الإكمال رقم (٤٧١)

٣٥١١ – تقريب (٣٥١٩) وفيه : « ثقة ثبت فاضل ، من أقران أيوب فى العلم والعمل والسن . من السادسة . مات سنة خمسين على الصحيح » . تهذيب الكمال رقم (٣٤٦٩) .

٣٥١٢ – تقريب (٣٥٢٠) وفيه : « ... ثقة عابد . من العاشرة » .

– تهذيب الكمال رقم (٣٤٧٠)

٣٥١٣ – عبـد الله بن العَلَاء بن زَبْر الرَّبَعِيّ الشامى : عن أبى سلام الأسود ، والقاسم بن محمد ، والزُّهْرِيّ ، وعدة . وعنه ابنه إبراهيم ، والوليد بن مسلم ، وأبو مُسْهِر ، وخلق . وثقه « د » ، وابن معين . وليَّنه أحمد ، وغيره . ومات سنة أربع وستين ومائة . (أ . خ . ٤)

٣٥١٤ – عبـد الله بن عياش بن أبى ربيعة ، قال : صحبت عمر بن الخطاب فى الحج فما رأيته مضطربًا فسطاطا حتى رجع . وعنه يحيى الأنصارى . (فع)

٣٥١٥ – عبـد الله بن عياش بن عباس القِتْبَانِيّ المصرى : عن أبيه ، والزهرى ، ويزيد بن أبى حبيب . وعنه الليث ، وابن وهب ، وآخرون . ضعفه « د ن » . ووثقه ابن حبان ، وقال : مات سنة سبعين ومائة . (أ . م . هـ)

٣٥١٣ – تقريب (٣٥٢١) وفيه : « ثقة . من السابعة . مات سنة أربع وستين ، وله تسع وثمانون » . تهذيب الكمال رقم (٣٤٧١)

٣٥١٤ – تعجيل (ص ١٥٥ رقم ٥٧٣) قال ابن حجر : هذا صحابى شهير ولد بأرض الحبشة إذ هاجر أبوه إليها ، وأمه أم سلمة بنت مخربة بن جندل الدارمية . وذكر خليفة أن اسمها أسماء ، وأنكر الواقدى ومن تبعه أن يكون له رواية عن النبى – صلى الله عليه وآله وسلم – . وقد أخرج الذهلى فى (الزهريات) من طريق عبد الرحمن بن الحارث ، عن أخيه عبد الله بن الحارث ، عن عبد الله بن عياش بن أبى ربيعة قال : دخل رسول الله – صلى الله عليه وآله وسلم – بعض بيوت آل أبى ربيعة ، فقالت له أسماء بنت مخربة وهى أم أولاد عياش بن أبى ربيعة : يا رسول الله ! ألا توصينى : فأوصاها بوصية ، ثم أتى بصبى من ولد عياش فجعل يرقيه ويتفل . وأخرج الحسن بن سفيان من رواية زياد مولى عياش بن أبى ربيعة ، عن عبد الله بن عياش بن أبى ربيعة حديثًا فى قصة موت عثمان بن مظعون . وقال ابن حبان : أدرك من حياة النبى – صلى الله عليه وآله وسلم – ثمانى سنين ، ومات حين جاء نَعْيُ يزيد بن معاوية سنة أربع وستين ، وذكر خليفة أنه قتل بسجستان سنة ثمان وسبعين . وذكره ابن سعد فيمن كان فى عهد النبى – صلى الله عليه وآله وسلم – ولم يحفظ عنه ، وقد ذكر البخارى فى (التاريخ) أن كنيته أبو الحارث .

٣٥١٥ – تقريب (٣٥٢٢) وفيه : « عبدالله بن عيّاش ، بمثناة ومعجمة ، بن عباس ، بموحدة ومهملة ، القِتْبانى ، بكسر القاف بعدها مثناة ساكنة ثم موحدة ، أبو حفص المصرى ، صدوق يغلط . أخرج له مسلم فى الشواهد » . تهذيب الكمال رقم (٣٤٧٢) .

● عبد الله بن عياش الهمدانى ، المعروف بالمُتَّوف : عن الشعبى . وعنه الهيثم بن عدى / تمييز – [نزهة الألباب لابن حجر ٢/٢٠١ – والمراجع المبينة فى الهامش]

٣٥١٦ - / عبد الله بن عيسى بن عبد الرحمن بن أبى ليلى الكوفى : عن ١٢٥/ب أبيه ، وجَدِّة ، وعِكْرِمَة ، والزُّهْرِىّ ، والشعبى ، وطائفة . وعنه عمه محمد بن عبد الرحمن القاضى ، وشعبة ، والسفيانان ، وعدة . وثقه « ن » . وقال ابن المدينى : منكر الحديث . وقال ابن معين : ثقة يتشيّع ، هلك سنة ثلاثين ومائة . (أ . خ . م . ٤)

٣٥١٧ - عبد الله بن عيسى الثقفى : عن مولى المُنْبَعِث ، عن أبى هريرة . وعنه ابن المبارك . مجهول . (أ)

٣٥١٨ - عبد الله بن عيسى الخزّاز ، أبو خَلَف البصرى : عن داود بن أبى هند [1] ، ويونس بن عبيد ، وجماعة . وعنه عُمَر بن شَبّة ، وغيره . قال « ن » : ليس بثقة . (ت)

٣٥١٩ - عبد الله بن غَابِر الأَلْهَانى ، أبو عامر الحِمْصِىّ : عن ثوبان ، وأبى أمامة ، وجماعة . وعنه أَرْطَاة بن المُنْذِر ، وآخرون . وثقه ابن حبان ، وغيره . (أ . ن . هـ)

٣٥٢٠ - عبد الله بن غالب الحُدَّانى ، أبو قُرَيْش البصرى : عن

٣٥١٦ - تقريب (٣٥٢٣) وفيه : « أبو محمد ... ثقة ، فية تشيّع . من السادسة » . - تهذيب الكمال رقم (٣٤٧٣)

٣٥١٧ - تعجيل (ص ١٥٦ رقم ٥٧٤) قال ابن حجر : **بل هو معروف** : وليس اسمه عبد الله وإنما هو عبد الملك . وقد أخرج أحمد حديثه عن إبراهيم ، عن ابن المبارك . وأخرجه الترمذى عن أحمد بن محمد ، عن ابن المبارك . وعبد الملك بن عيسى هو ابن عبد الرحمن بن العلاء بن جارية الثقفى ، مترجم له فى (التهذيب) .

٣٥١٨ - تقريب (٣٥٢٤) وفيه : « عبد الله بن عيسى بن خالد الخزاز ، بمعجمات ... وقد ينسب إلى جده ، ضعيف . من التاسعة » . تهذيب الكمال رقم (٣٤٧٤) (ر - ت)

(١) فى المخطوط : « داود بن أبى هريرة » وهو خطأ ، والصواب ما أثبتناه من تهذيب الكمال . والله أعلم .

٣٥١٩ - تقريب (٣٥٢٥) وفيه : « عبد الله بن غابر ، بمعجمة ثم موحدة ، الألهانى ، بفتح الهمزة بعدها لام ساكنة ... ثقة . من الثالثة » . تهذيب الكمال رقم (٣٤٧٥)

٣٥٢٠ - تقريب (٣٥٢٦) وفيه : « عبد الله بن غالب الحُدّانى ، بضم المهملة وتشديد الدال ... العابد ، صدوق قليل الحديث . من الثالثة . قتل مع ابن الأشعث . تهذيب الكمال رقم (٣٤٧٦) .

أبى سعيد الخُدْرِىّ . وعنه قتادة ، ومالك بن دينار ، وجماعة . قتل فى الجماجم سنة ثلاث وثمانين . (ت)

٣٥٢١ – عبد الله بن غالب العَبَّادَانِىّ : عن الربيع بن صَبِيح ، وغيره . وعنه عباس التَّرَقُّفِىّ ، وجماعة . فيه نظر . (هـ)

٣٥٢٢ – عبد الله بن غالب : عن حذيفة ، وسعيد بن زيد . وعنه أبو إسحاق السَّبِيعى ، وهلال بن يِسَاف ، وغيرهما . وثقه العِجْلِىّ ، وابن حبان . (أ)

٣٥٢٣ – عبد الله بن غَنَّام بن أوس الشامى الأنصارى : عن النبى ﷺ . وعنه عبد الله بن عنبسة . (د)

٣٥٢٤ – عبد الله بن فَرُّوخ ، شامى : عن مولاته عائشة ، وأبى هريرة . وعنه أبو سلام الحبشى ، وغيره . وثقه العجلى . (أ . م . د)

٣٥٢٥ – عبد الله بن فَرُّوخ : عن مولاه طلحة ، وعثمان ، وأم سلمة . وعنه ابنه إبراهيم ، وطلحة بن يحيى . وثقه ابن حبان . (أ . ن)

٣٥٢٦ – عبد الله بن فَرُّوخ الخُرَاسَانِىّ ، نزيل المغرب : عن هشام

٣٥٢١ – تقريب (٣٥٢٧) وفيه : « مستور . من التاسعة » . تهذيب الكمال رقم (٣٤٧٧) .

٣٥٢٢ – تعجيل (ص ١٥٦ رقم ٥٧٥) قال ابن حجر : وهو غير غالب بن عبد الله الحُدَّانِىّ .
– الإكمال رقم (٤٧٣) وقال : وليس بالحدانى » .

٣٥٢٣ – تقريب (٣٥٢٨) وفيه : « عبد الله بن غَنّام ، بمعجمة ونون ، البَيَاضى الأنصارى ، صحابى ، له حديث يرويه عنه عبد الله بن عنبسة الذى مضى قريبًا » [د – س]
– تهذيب الكمال رقم (٣٤٧٨) (د – سى)

٣٥٢٤ – تقريب (٣٥٢٩) وفيه : « عبد الله بن فَرّوخ التيمى ... المدنى ، نزل الشام ، ثقة . من الثالثة » . تهذيب الكمال رقم (٣٤٧٩) .

٣٥٢٥ – تقريب (٣٥٣٠) وفيه : « عبد الله بن فَرّوخ التيمى ، بصرى ، صدوق . من الثالثة أيضًا » . تهذيب الكمال رقم (٣٤٨٠)

٣٥٢٦ – تقريب (٣٥٣١) وفيه : « عبد الله بن فَرّوخ الخراسانى ، أو اليمانى ، وقع إلى المغرب ، بصرى ، صدوق يغلط . من الثامنة . مات سنة خمس وسبعين ، وله ستون سنة .
– تهذيب الكمال رقم (٣٤٨١)

ابن عُرْوَة ، وابن عَوْن ، وأسامة بن زيد الليثى ، وغيره . وعنه سعيد بن أبى مريم ، وجماعة . قال « خ » : تَعْرِفُ منه ، وتُنْكِر . (د)

٣٥٢٧ – عبد الله بن فروة المدنى : عن الربيع بن سَبْرَة . وعنه ابنه يونس . ليس بمشهور . (فه)

٣٥٢٨ – عبد الله بن أبى فضالة الليثى : عن أبيه ، وعنه أبو حرب بن الأسود . وثقه ابن حبان . (د)

٣٥٢٩ – عبد الله بن الفضل بن العباس بن ربيعة الهاشمى المدنى : عن أنس ، وعبد الرحمن الأعرج ، ونافع بن جبير ، وعدة . وعنه « ك » ، وموسى بن عُقْبَة ، وطائفة . وثقه « ن » ، وأبو حاتم ، وابن معين . (فع . ك . أ . خ . م . ٤)

٣٥٣٠ – عبد الله بن فيروز الدَّيْلَمِىّ ، أبو بِشْر المقدسى : عن أبيه ، وحذيفة ، وابن مسعود ، وزيد بن ثابت ، وعدة . وعنه أبو إدريس الخَوْلَانِىّ ، وربيعة بن يزيد ، وآخرون . وثقه ابن معين ، والعِجْلِىّ . (أ . د . ن . هـ)

٣٥٣١ – عبد الله بن فيروز الدَّانَاج البصرى : عن أنس ، وأبى رافع الصَّائغ ، وعدة . وعنه قتادة ، وابن أبى عَرُوبة ، وهَمَّام ، وآخرون . وثقه أبو زرعة ، وغيره . (أ . خ . م . د . ن . هـ)

٣٥٢٧ – تعجيل (ص ١٥٦ رقم ٥٧٦) قال ابن حجر : « لا مدخل له فى هذا الكتاب ، على ما سأبينه فى ترجمة يونس بن عبد الله فى آخر الحروف – إن شاء الله تعالى » .

٣٥٢٨ – تقريب (٣٥٣٢) وفيه : « عبد الله بن فضالة الزهرانى ... من أولاد الصحابة ، له رواية مرسلة . عاش إلى زمن الوليد بن عبد الملك » . تهذيب الكمال رقم (٣٤٨٣) .

٣٥٢٩ – تقريب (٣٥٣٣) وفيه : « ثقة . من الرابعة » . تهذيب الكمال رقم (٣٤٨٣) .

٣٥٣٠ – تقريب (٣٥٣٤) وفيه : « أخو الضحاك ، ثقة من كبار التابعين ، ومنهم من ذكره فى الصحابة » . تهذيب الكمال رقم (٣٤٨٤) .

٣٥٣١ – تقريب (٣٥٣٥) وفيه : « الدّاناج ، بنون خفيفة وجيم ، وهو : – العالم بالفارسية – ثقة . من الخامسة » . تهذيب الكمال رقم (٣٤٨٥)

● عبد الله بن قارظ هو ابن إبراهيم بن قارظ . تقدم [رقم ٦٧] / هامش .

٣٥٣٢ – عبد الله بن القاسم ، مولى أبى بكر الصديق : عن جابر ، وابن عباس ، وابن المسيب . وعنه أبو عيسى الخراسانى ، وفُضَيْل بن غَزْوَان ، وقُرَّة بن خالد . وثقه بن حبان . (د)

٣٥٣٣ – عبد الله بن القاسم : عن سعيد بن المَسيِّب ، وعبد الرحمن بن أَبْزَى ، وكثير مولى سَمُرَة . وعنه عبد الله بن شَوْذَب . وثقه ابن حبان . وقال شيخنا : هكذا فَرَّق غير واحد بين هذا والذى قبله ، ويحتمل أن يكونا واحدًا ، والله أعلم . (أ . ت)

٣٥٣٤ – عبد الله بن قتادة المُحَارِبِىّ : عن ابن مسعود . وعنه عبد الله بن السائب . وثقه ابن حبان . (أ)

٣٥٣٥ – عبد الله بن أبى قتادة الأنصارى السَّلَمِىّ المدنى : عن أبيه ، وجابر ابن عبد الله . وعنه سعيد المَقْبُرِىّ ، وعبد العزيز بن رفيع ، وآخرون . وثقه « ن » ، وابن حبان ، وقال : مات سنة خمس وتسعين . (فع . أ . خ . م . ٤)

١٢٦/أ **٣٥٣٦ – / عبد الله بن قُدامَة بن عَنَزَة العَدَوِىّ** ، أبو السَّوَّار العنبرى البصرى : عن أبى بَرْزَة الأسلمى . وعنه توبة العَنْبَرِىّ . وثقه « ن » . (أ . ن)

٣٥٣٢ – تقريب (٣٥٣٦) وفيه : « مقبول . من الثالثة » . تهذيب الكمال رقم (٣٤٨٦)

٣٥٣٣ – تقريب (٣٥٣٧) وفيه : « عبد الله بن القاسم ، شيخ لعبد الله بن شَوْذَب ، صدوق . من الثالثة ، أيضًا . ويحتمل أن يكون هو الذى قبله » . تهذيب الكمال رقم (٣٤٨٧) .

٣٥٣٤ – تعجيل (ص ١٥٦ رقم ٥٧٧) قال ابن حجر : قرأت بخط ابن المحب فى هامش كتاب الحسينى الذى بخطه : « هذا ليس فى المسند » ، قلت : كلام البخارى يدل على أنه لم يرو شيئًا مسندًا ، فإنه قال : روى عن ابن مسعود قوله فى الصدقة ، قاله الثورى عن عبد الله بن السائب يعني عنه ، فاختصره ابن أبى حاتم كما نقله الحسينى ، وكذلك ابن حبان فى التابعين من الثقات ، والأصل فى المسند الأحمدى إيراد الأحاديث المرفوعة ، لا أقوال الصحابة فمن بعدهم .

أقول : ما ذكره ابن حجر موجود فى هامش المخطوط ، مما يؤكد أنه بخط المصنف – والله أعلم .
– الإكمال رقم (٤٧٤)

٣٥٣٥ – تقريب (٣٥٣٨) وفيه : « ثقة . من الثانية » . تهذيب الكمال رقم (٣٤٨٧ مكرر) .

٣٥٣٦ – تقريب (٣٥٣٩) وفيه : « عبد الله بن قُدامة بن عَنَزَة ، بفتح المهملة والنون والزاى ... ثقة . من الرابعة » . تهذيب الكمال رقم (٣٤٨٨)

٣٥٣٧ – عبد الله بن قدامة الجُمَحِيّ : عن إسحاق بن أبي الفرات . وعنه يزيد بن هارون . هكذا وقع في بعض نسخ « هـ » ؛ قال شيخنا : وهو وَهْمٌ ، والصواب : « عبد الملك بن قدامة » . وسيأتي . (هـ)

٣٥٣٨ – عبد الله بن قُرْط الأَزْدِي : له صحبة ، ورواية . وعنه غُضَيْف ابن الحارث ، وسليم بن عامر ، وجماعة . ولي إمْرَة حمص لأبي عبيدة بن الجراح ، وقتل بأرض الروم سنة ست وخمسين . (أ . د . ن)

٣٥٣٩ – عبد الله بن قريش البخاري : عن أبي مُسْهِر ، ونُعَيْم بن حَمَّاد ، وغيرهما . وعنه « د » ، وغيره . (د)

٣٥٤٠ – عبد الله بن قُرَيط : عن عطاء بن يَسَار . وعنه يحيى بن أيوب المصري . مجهول . (أ)

٣٥٤١ – عبد الله بن قيس بن سليم ، أبو موسى الأشعري ، صاحب النبي ﷺ : روى عن النبي ﷺ ، وعن أبي بكر ، وعمر ، وعَلِيّ ، وابن مسعود ، وعَمَّار ، وأبي بن كعب ، وعائشة . وعنه أولاده ؛ إبراهيم ، وأبو بُرْدَة ، وأبو بكر ، وموسى ، وأنس بن مالك ، وسعيد بن المسيب ، وأبو وائل ، والشعبي ، وخلق . عمل للنبي ﷺ على زَبيد ، وعَدن ، وساحل اليمن . واستعمله عمر على الكوفة ، والبصرة [1] . وقال فيه النبي ﷺ : « لقد أُوتي

٣٥٣٧ – تهذيب الكمال رقم (١٥/٤٤٣ – ٤٤٤) .

٣٥٣٨ – تقريب (٣٥٤٠) وفيه : « عبد الله بن قُرط ، بضم القاف .. الثُّمَالِيّ ، بضم المثلثة وتخفيف الميم ، صحابي ، كان اسمه شيطانًا ، فغيره النبي ﷺ » . تهذيب الكمال رقم (٣٤٨٩)

٣٥٣٩ – تقريب (٣٥٤١) وفيه : « أبو أحمد ، صدوق ، من الثانية عشرة » .

– تهذيب الكمال رقم (٣٤٩٠)

٣٥٤٠ – تعجيل (ص ١٥٦ رقم ٥٧٨) . قال ابن حجر : « ذكره ابن حبان في الطبقة الثالثة من (الثقات) ، وقال : شامي . ورأيته بخط الصدر البكري : ابن قرط بغير تصغير » .

– الإكمال رقم (٤٧٥) .

٣٥٤١ – تقريب (٣٥٤٢) وفيه : « صحابي مشهور ، أمَّره علي ، ثم عثمان . وهو أحد الحكمين بصِفِّين . مات سنة خمسين ، وقيل : بعدها » . [وقيل : قبلها] . تهذيب الكمال رقم (٣٤٩١)

(١) في المخطوط : « على الكوفة والكوفة » وما أثبتناه من تهذيب الكمال .

هذا مِزْمَارًا من مَزَامِير آل داود » . قال أبو نعيم ، وغيره : مات سنة أربع وأربعين ، وله نيف وستون سنة . (ع)

٣٥٤٢ – عبد الله بن قيس بن مَخْرَمَة القُرَشِيّ المُطَّلِبِيّ المدنى ، يقال : له صحبة . روى عن أبيه ، وأبى هريرة ، وابن عمر ، وغيرهم . وعنه ابناه ؛ محمد ، ومُطَّلِب ، وأبو بكر بن محمد بن عمرو بن حزم . وثقه « ن » ، وغيره . (أ . م . ٤)

٣٥٤٣ – عبد الله بن قيس الكندى السَّكونى أبو بَحْرِيَّة الحمصى ، شهد خطبة عمر بالجابِيَة : وروى عن أبى عبيدة ، ومعاذ ، وأبى الدَّرْدَاء ، وغيرهم . وعنه خالد بن مَعْدَان ، وأبو بكر بن أبى مَرْيَم ، وجماعة . وثقه ابن معين ، والعِجْلِىّ . (أ . ٤)

٣٥٤٤ – عبد الله بن قيس النَّخَعِىّ الكوفى : عن الحارث بن أُقَيْش . وعنه داود بن أبى هند . وثقه ابن حبان . (أ . هـ)

٣٥٤٥ – عبد الله بن قيس : عن عبد الله بن جعفر ، عن عَلِىّ . وعنه أبو بكر ابن حفص . كذا وقع فى بعض نسخ « ن » . وفى بعضها عبد الله بن حسن بن حسن . قال شيخنا : وهو الصواب . وقد تقدم [1] . (ن)

٣٥٤٢ – تقريب (٣٥٤٣) وفيه : « يقال له رؤية ، وهو من كبار التابعين ، واستقضاه الحجاج على المدينة سنة ثلاث وسبعين ، ومات سنة ست وسبعين » . تهذيب الكمال رقم (٣٤٤٢) .

٣٥٤٣ – تقريب (٣٥٤٤) وفيه : « التَّراغِمِى ، بمثناة ثم معجمة ، أبو بَحْرِيَة ، بفتح الموحدة وسكون المهملة وتشديد المثناة ، حمصى مشهور ، مخضرم ، ثقة . مات سنة سبع وسبعين » .
– تهذيب الكمال رقم (٣٤٩٣)

٣٥٤٤ – تقريب (٣٥٤٦) وفيه : « مجهول . من الثالثة » . تهذيب الكمال رقم (٣٤٩٥) –

٣٥٤٥ – تهذيب الكمال رقم (١٥/٤٥٩ – ٤٦٠) .

(١) رقم (٣٢٤٧)

● عبد الله بن قيس : عن ابن عباس . وعنه أبو إسحاق السبيعى فقط / تمييز .
[تقريب : مجهول . من الثالثة « خد » . رقم ٣٥٤٥ – تهذيب الكمال رقم ٣٤٩٤ . « خد »]

٣٥٤٦ – عبد الله بن أبي قيس ، ويقال : ابن قيس ، أبو الأسود النَّصْرِيّ ، الحِمْصِيّ : عن مولاه عطية بن عازب ، وعمر ، وابن عمر ، وابن الزبير ، وأبي ذَرّ ، وأبي الدَّرْدَاء ، وأبي هريرة ، وعائشة ، وغيرهم . وعنه راشد بن سعد ، ومحمد بن زياد الأَلْهَانِيّ ، وآخرون . وثقه « ن » ، والعِجْلِيّ . (أ . م . ٤)

٣٥٤٧ – عبد الله بن كثير بن جعفر الأنصارى الزُّرَقِيّ مولاهم ، أبو عمر الدّانِيّ [1] : عن أبيه ، وكثير بن عبد الله المُزَنِيّ ، وجماعة . وعنه عَبَّاس العَنْبَرِيّ ، والزبير بن بَكَّار ، وآخرون . وهّاه ابن معين ، وغيره . (هـ)

٣٥٤٨ – عبد الله بن كثير بن المطلب بن أبي وَدَاعة القرشي السَّهْمِيّ ، المكي : عن محمد بن قيس بن مخرمة ، عن عائشة : « ألا أخبركم عن النبي ﷺ . وعنى » . الحديث ، في خروجه إلى البقيع . رواه عبد الله بن وهب ، عن ابن جريج ، عن عبد الله ، وفي سنده اختلاف . (أ . م . ن)

٣٥٤٩ – عبد الله بن كثير الدَّارِيّ ، المكيّ ، أبو مَعْبَد ، أحد الأئمة القُرَّاء السبعة : قرأ على مجاهد ، وروى عنه ، وعن عبد الله بن الزبير ، وأبي المنهال ، وعِكْرِمَة ، وجماعة . وعنه عبد الله بن أبي نَجِيح ، وابن جريج ، وجرير بن حازم ، وعدة . وثقه « ن » ، وابن المديني ، وابن سعد ، يقال : مات سنة عشرين ومائة . (فع . أ . خ . م . ٤)

٣٥٤٦ – تقريب (٣٥٤٧) وفيه : « ويقال ابن أبي موسى ، أبو الأسود النصرى ، بالنون ... ثقة ، مخضرم . من الثانية » . [بخ – م – ع]

– تهذيب الكمال رقم (٣٤٩٦)

٣٥٤٧ – تقريب (٣٥٤٨) وفيه : « عبد الله بن كثير ، ومن قال كثير بن عبد الله بن جعفر فقد وهم ، مقبول . من الحادية عشرة » . تهذيب الكمال رقم (٣٤٩٧)

(١) في تهذيب الكمال والخلاصة الكاشف : « المدنى » بدل : « الدَّانى » .

٣٥٤٨ – تقريب (٣٥٤٩) وفيه : « مقبول . من السادسة . مات سنة اثنتين وعشرين » .

– تهذيب الكمال رقم (٣٤٩٨)

٣٥٤٩ – تقريب (٣٥٥٠) وفيه : « أبو معبد القارئ ، أحد الأئمة ، صدوق . من السادسة » .

– تهذيب الكمال رقم (٣٤٩٩)

٣٥٥٠ – عبد الله بن كعب بن مالك الأنصارى السَّلَمِى المدنى : عن أبيه ، وعثمان ، وأبى أيوب ، وجابر ، وعدة . وعنه ابنه عبد الرحمن ، وإخوته ؛ محمد ، وعبد الرحمن ، ومَعْبَد ، والزُّهْرِىّ ، وآخرون . وثقه أبو زرعة ، وغيره . ومات سنة سبع أو ثمان وتسعين . (ك . أ . خ . م . د . ن . هـ)

١٢٦/ب **٣٥٥١ – / عبد الله بن كعب الحِمْيَرِىّ المدنى** : عن عمر بن أبى سلمة وغيره . وعنه ابن إسحاق ، وغيره . وثقه ابن حِبَّان . (م . ن)

٣٥٥٢ – عبد الله بن كنانة بن عباس بن مِرْدَاس السَّلَمِىّ : عن أبيه ، عن جده ، مرفوعًا : « فى الدعاء ليلة عرفة » وعنه عبد القاهر بن السَّرى . قال « خ » : لم يصح حديثه . (د . عب . هـ)

٣٥٥٣ – عبد الله بن كنانة : عن أبيه ، وابن عباس : « فى الاستسقاء » . وعنه ابنه هشام . (ن)

٣٥٥٤ – عبد الله بن كيسان التيمى ، أبو عمر المدنى : عن مولاته أسماء بنت أبى بكر ، وابن عمر . وعنه صهره عطاء بن أبى رباح ، وابن جريج ، وعمرو بن دينار ، وجماعة . وثقه « ن » ، وغيره . (أ . خ . م . ٤)

٣٥٥٥ – عبد الله بن كيسان المروزى ، أبو مجاهد : عن سعيد بن

٣٥٥٠ – تقريب (٣٥٥٢) وفيه : « ثقة ، يقال له رؤية » . تهذيب الكمال رقم (٣٥٠١) .

٣٥٥١ – تقريب (٣٥٥٣) وفيه : « مولى عثمان ، ثقة . من الرابعة » .
– تهذيب الكمال رقم (٣٥٠٢) .

٣٥٥٢ – تقريب (٣٥٥٦) وفيه : « مجهول . من السابعة » . تهذيب الكمال رقم (٣٥٠٥) .

٣٥٥٣ – تقريب (ص ٣١٩) وفيه : « عبد الله بن كنانة ، عن أبيه ، عن ابن عباس فى الاستسقاء ؛ صوابه : إسحاق بن عبد الله بن كنانة .
– تهذيب الكمال رقم (٣٥٠٦) وفيه ما فى التقريب وقال : هو المحفوظ .

٣٥٥٤ – تقريب (٣٥٥٧) وفيه : « ثقة . من الثالثة » . تهذيب الكمال رقم (٣٥٠٧) .

٣٥٥٥ – تقريب (٣٥٥٨) وفيه : « صدوق يخطئ كثيرًا . من السادسة » [بخ – د]
– تهذيب الكمال رقم (٣٥٠٨) (بخ – د)

جُبَيْر ، وعكرمة ، وجماعة . وعنه ابنه إسحاق ، وعيسى غُنْجَار ، وعدة . ضعفه أبو حاتم . ووثقه ابن حبان . (د)

٣٥٥٦ – عبد الله بن كَيْسَان الزُّهْرِىّ مولاهم : عن عبد الله بن شَدَّاد ابن الهاد ، وغيره . وعنه موسى بن يعقوب الزَّمْعِىّ . وثقه ابن حبان . (ت)

٣٥٥٧ – عبد الله بن أبى لبابة : عن حبيب بن أبى ثابت . وعنه يحيى بن أبى إسحاق . ليس بمعروف . (أ)

٣٥٥٨ – عبد الله بن أبى لبيد المدنى ، أبو المغيرة : عن أبى سلمة ابن عبد الرحمن ، والمطلب بن عبد الله بن حَنْطَب ، وغيرهما . وعنه ابن إسحاق ، والسفيانان . وثقه ابن معين ، وغيره . وقد رُمِىَ بالقَدَر . ومات فى أول خلافة أبى جعفر . (فع . أ . خ . م . د . ن . هـ)

٣٥٥٩ – عبد الله بن لُحَىّ الحِمْيَرِىّ ، أبو عامر الهَوْزَنِىّ الحمصى : عن عمر ، وأبى عبيدة ، ومعاذ ، وبلال ، وغيرهم . وعنه ابنه أبو اليمان ، وراشد بن سعد ، وجماعة . وثقه العِجْلِىّ ، وغيره . (أ . د . ن . هـ)

٣٥٦٠ – عبد الله بن لَهِيعَة بن عُقْبَة المصرى الفقيه ، أبو عبد الرحمن ،

٣٥٥٦ – تقريب (٣٥٥٩) وفيه : « مولى طلحة بن عبد الله بن عوف ، مقبول . من الخامسة » .
– تهذيب الكمال رقم (٣٥٠٩)

٣٥٥٧ – تعجيل (ص ١٥٧ رقم ٥٧٩) . الإكمال رقم (٥٧٦) .

٣٥٥٨ – تقريب (٣٥٦٠) وفيه : « عبد الله بن أبى لَبِيد : بفتح اللام ... نزل الكوفة ، ثقة ... مات فى أول خلافة أبى جعفر ، سنة بضع وثلاثين . تهذيب الكمال رقم (٣٥١٠) .
● عبد الله بن أبى لبيد ، كوفى ، عن البراء ، وأبى سعيد ، وعائشة . وعنه الزبير بن عدى / تمييز / . [تقريب : مقبول من الثالثة رقم ٣٥٦١ ، تهذيب الكمال رقم ٣٥١١]

٣٥٥٩ – تقريب (٣٥٦٢) وفيه : « عبد الله بن لُحَىّ ، بضم اللام وبالمهملة ، مصغرًا ... ، ثقة ، مُخَضْرَم . من الثانية » . تهذيب الكمال رقم (٣٥١٢) .

٣٥٦٠ – تقريب (٣٥٦٣) وفيه : « عبد الله بن لَهِيعة : بفتح اللام وكسر الهاء ، ابن عقبة الحضرمى ، أبو عبد الرحمن المصرى ، القاضى ، صدوق . من السابعة . خلط بعد احتراق كتبه . ورواية ابن المبارك وابن وهب عنه أعدل من غيرهما ، وله فى مسلم بعض شىء . مات سنة أربع وسبعين ، وقد ناف على الثمانين . تهذيب الكمال رقم (٣٥١٣) .

قاضى مصر ، ومُسْنِدُها : روى عن عطاء بن أبى رباح ، وعمرو بن دينار ، والأعرج ، وخلق . وعنه الثورى ، والأوزاعى ، وشعبة ؛ وماتوا قبله ، والليث ، وهو أكبر منه ، وابن المبارك ، وخَلْق . وثقه أحمد ، وغيره . وضعفه يحيى القطان ، وغيره . وقال ابن سعد : مات سنة أربع وسبعين ومائة .

(أ . م . د . ت . هـ)

٣٥٦١ – عبد الله بن مالك بن أبى الأَسْحَم ، أبو تميم الجَيْشَانِىّ الرعينى المصرى : عن عمر ، وعلى وأبى نضرة ، ومعاذ وقرأ عليه القرآن ، وعنه أبو الخير اليَزَنىّ . وبكر بن سوادة ، وجماعة . وثقه ابن معين ، وابن حبان . ومات سنة سبع وسبعين .

(أ . م . ت . ن)

٣٥٦٢ – عبد الله بن مالك بن الحارث كوفى : عن على ، وابن عمر . وعنه أبو إسحاق السَّبِيعى ، وغيره . وثقه ابن حبان . (أ . د . ت)

٣٥٦٣ – عبد الله بن مالك بن حُذَافة ، حجازى ، نزل مصر : وروى عن أمه العالية بنت سُبَيْع . وعنه كثير بن فَرْقَد فقط . (أ . د . ن)

٣٥٦١ – تقريب (٣٥٦٤) وفيه : « عبد الله بن مالك بن أبى الأسحم : بمهملتين ، أبو تميم الجَيْشانى ، بجيم وياء ساكنة بعدها معجمة ، مشهور بكنيته ... ثقة ، مخضرم . من الثانية » .

[خ – م – قد – ت – س – ق]

– تهذيب الكمال رقم (٣٥١٤) (م – قد – ت – س – ق)

● عبد الله بن مالك بن بحينة : هو ابن مالك بن القشب – يأتى / .

٣٥٦٢ – تقريب (٣٥٦٥) وفيه : « مقبول . من الثالثة » . تهذيب الكمال رقم (٣٥١٥) .

● عبد الله بن مالك الأزدى : عن عمر . وعنه أبو إسحاق السبيعى ، مجهول / تمييز / .

٣٥٦٣ – تقريب (٣٥٦٦) وفيه : « مقبول . من الرابعة » . تهذيب الكمال رقم (٣٥١٦) .

● عبد الله بن مالك بن أبى السليل . مر فى ترجمة ضُبَارة . [رقم ٢٩٣٠]

[تقريب ص ٣٢٠ – تهذيب الكمال ٥٠٧/١٥ – وفيه الشُلَيك » بدل : « السليل » وكذلك فى ترجمة « ضبارة » ابنه .

٣٥٦٤ – عبد الله بن مالك بن القِشْب ؛ واسمه جُنْدُب بن نَضْلة الأَزْدِى ، المعروف **بابن بُحَيْنة** ، وهى أمه : له صحبة ، ورواية . وعنه ابنه على ، وحفص بن عاصم ، وعبد الرحمن الأعرج ، وجماعة . قال ابن سعد : كان فاضلًا ناسكًا ، يصوم الدهر . (فع . ك . أ . خ . م . ٤)

٣٥٦٥ – عبد الله بن مالك الأَوْسِىّ ، حجازى : له صحبة ، ورواية . وعنه شِبْل بن خُلَيْد . (أ . ن)

٣٥٦٦ – عبد الله بن مالك اليَحْصَبِىّ المصرى : عن عُقْبَة بن عامر . وعنه أبو سعيد جُعْثُل الرُّعَيْنِىّ . وثقه ابن حبان ، وفَرَّق أبو حاتم بينه وبين أبى تميم الجَيْشَانِى [(١)] ، وجعلهما ابن يونس واحدًا ؛ قال شيخنا : وهو الصواب . (أ . ٤)

٣٥٦٧ – عبد الله بن المبارك بن واضح الحَنْظَلِى التميمى مولاهم ، أبو عبد الرحمن المَرْوَزِىّ ، أحد الأئمة الأعلام : روى عن حُمَيد الطويل ، وحسين المُعَلِّم ، وسليمان التَّيْمِىّ ، وخلق . وعنه مَعْمَر ، والسفيانان ، وأبو بكر بن عَيَّاش ؛ / وهم من شيوخه ، وفضيل بن عِياض ، وجعفر بن سليمان الضُّبَعِىّ ، ١٢٧/أ

٣٥٦٤ – تقريب (٣٥٦٧) وفيه : « عبدالله بن مالك بن القِشْب : بكسر القاف وسكون المعجمة بعدها موحدة ... أبو محمد ، حليف بنى المطلب ، يعرف بابن بُحَيْنة ، بموحدة ومهملة ، مصغرًا ، صحابى معروف ، مات بعد الخمسين » . تهذيب الكمال رقم (٣٥١٧) .

٣٥٦٥ – تقريب (٣٥٦٨) وفيه : « حجازى له صحبة ، وحديث فى الأمة إذا زنت ، على اختلاف فيه » . تهذيب الكمال رقم (٣٥١٨) .

٣٥٦٦ – تقريب (٣٥٦٩) وفيه : « عبد الله بن مالك اليَحْصَبِىّ : بفتح التحتانية وسكون المهملة وفتح الصاد المهملة بعدها موحدة ... صدوق . من الثالثة ، يقال : هو أبو تميم المتقدم » [٣٥٥٦]

– تهذيب الكمال رقم (٣٥١٩) .

(١) رقم (٣٥٦١) .

● عبد الله بن مالك ، أبو كاهل ، يأتى فى الكنى – إن شاء الله تعالى / .

٣٥٦٧ – تقريب (٣٥٧٠) وفيه : « عبد الله بن المبارك المروزى ، مولى بنى حنظلة ، ثقة . ثبت ، فقيه عالم ، جواد ، مجاهد ، جُمِعَتْ فيه خصال الخير . من الثامنة » .

– تهذيب الكمال رقم (٣٥٢٠) (٥/١٦) ..

ويحيى القَطَّان ، والوليد بن مسلم ، ومُعْتَمر ، وبقية ، وخَلْق . قال ابن مهدى : الأئمة أربعة ؛ سفيان ، ومالك ، وحماد بن زيد ، وابن المبارك . وقال أحمد : لم يكن فى زمن ابن المبارك أطلب للعلم منه ، وكان صاحب حديث حافظًا . وقال ابن معين : ما رأيت من يحدث لله إلا ستة منهم ابن المبارك ، وكان ثقة عالما مستثبتا ، صحيح الحديث ، وكان كتبه الذى حدث بها عشرين ألْفًا . وقال ابن سعد : مات منصرفًا من الغزو سنة إحدى وثمانين ومائة ، وله ثلاث وستون سنة . (فع . أ . خ . م . ٤)

٣٥٦٨ – عبد الله بن مبشر ، مولى أم حبيبة : عن زيد بن أبى عتَّاب ، عن معاوية . وعنه الثورى ، وأبو نُعيْم . وثقه ابن معين . (أ)

٣٥٦٩ – عبد الله بن المثنى بن عبد الله بن أنس بن مالك الأنصارى ، أبو المثنى البصرى : عن عمه ثُمَامَة ، والحسن البصرى ، وعبد الله بن دينار ، وعدة . وعنه ابنه محمد ، وهشام بن إبراهيم ، ومسدد ، وآخرون . قال يحيى ، وأبو زرعة : صالح . وضعفه « ن » ، وغيره . (خ . ت . هـ)

٣٥٧٠ – عبد الله بن أبى المجالد الكوفى : عن مولاه عبد الله بن أبى أوفى ، وعبد الرحمن بن أبْزَى ، وَوَرَّاد الكاتب ، وغيرهم . وعنه شعبة ، وأبو إسحاق الشيبانى ، وآخرون . وثقه يحيى ، وأبو زُرْعَة . وقال « د » : شعبة

٣٥٦٨ – تعجيل (ص ١٥٧ رقم ٥٨٠) وقال ابن حجر : وعلق البخارى حديث معاوية المذكور ، وفيه : « خير النساء نساء قريش » ، وفيه عدة أحكام ، وقد علق البخارى بعضها لمعاوية ، ووصله أحمد والطبرانى من طريق ابن مبشر هذا . وذكر البخارى وابن أبى حاتم أنه كان يقال له : جليس ابن ذئب . وقال البخارى أيضًا : قال وكيع : عن سفيان ، عن عبد الله بن مبشر ، عن شيخ لهم رأى عثمان بن عفان – رضى الله عنه – ، فذكر شيئًا موقوفًا ثم قال : قال ابن مهدى ، عن سفيان : حدثنى شيخ من أهل المدينة ، قال : حدثنى عبد الله بن أبى حبيبة ، عن عثمان . الإكمال رقم (٤٧٨) .

٣٥٦٩ – تقريب (٣٥٧١) وفيه : « صدوق ، كثير الغلط . من السادسة » .

– تهذيب الكمال رقم (٣٥٢١) (٢٥/١٦)

٣٥٧٠ – تقريب (٣٥٧٢) وفيه : « ثقة . من الخامسة » .

– تهذيب الكمال رقم (٣٥٢٢) (٢٧/١٦)

يقول : محمد بن أبى المجالد . والصواب : « عبد الله » ، شعبة يخطئ فيه . (أ . خ . د . ن . هـ)

٣٥٧١ – عبد الله بن مُحَرَّر العامرى الجَزَرِىّ ، قاضيها : عن نافع ، والزهرى ، وقتادة ، وعدة . وعنه الثورى ، وبقية ، وآخرون . قال «خ » ، وأبو حاتم : منكر الحديث (هـ)

٣٥٧٢ – عبد الله بن مِحْصَن الأنصارى الخطمى ، ويقال : عبيد الله ، مختلف فى صحبته : روى عن النبى ﷺ : « من أصبح آمنا فى سربه » . روى عنه ابنه سلمة . (ت . هـ)

٣٥٧٣ – عبد الله بن مِحْصَن : عن عمة له « أنها أتت النبى ﷺ لحاجة ..» الحديث . وعنه بشير بن يسار . قاله الأوزاعى ، عن يحيى ، عنه . وقال مالك ، والليث ، وغير واحد : عن بشير بن يسار ، عن حصين بن مِحْصَن » ؛ قال شيخنا : وهو المحفوظ . وذكره ابن حبان فيمن اسمه عبيد الله . (ن)

٣٥٧٤ – عبد الله بن محمد بن عثمان العَبْسِىّ مولاهم ، الكوفى ؛ الحافظ ، **أبو بكر بن أبى شيبة** : عن شريك ، وهُشَيْم ، وابن المبارك ، وابن عُيَيْنَة ، وغُنْدَر ؛ وخلق . وعنه « ا عب خ م د ه » ، ومحمد بن سعد ، ومات قبله ، وأبو زُرْعَة ، وأبو حاتم ، وأبو يَعْلَى ، وخلق كثير . وثقه العِجْلِىّ ، وأبو حاتم ، وابن خراش . وقال أحمد : صدوق ، وقال « خ » وغيره : مات فى المحرم سنة خمس وثلاثين ومائتين . (أ . عب . خ . م . د . ن . هـ)

٣٥٧١ – تقريب (٣٥٧٣) وفيه : « عبد الله بن مُحَرِّر ، بمهملات ... متروك . من السابعة . مات فى خلافة أبى جعفر » . تهذيب الكمال رقم (٣٥٢٣) (٢٩/١٦)

٣٥٧٢ – تقريب (٣٥٧٤) وفيه : « عبد الله بن مِحْصَن الأنصارى ، ويقال عبيد الله : بالتصغير ، ورجح ... له حديث [بخ – ت – ق]

– تهذيب الكمال رقم (٣٥٢٤) (٣٣/١٦)

٣٥٧٣ – ترجم له ابن حجر فى ترجمة « حصين بن مِحْصَنْ » : إنه هو ، وفيه : « الأشهلى » ، معدود فى الصحابة . تهذيب الكمال رقم (٣٥٢٥) (٣٤/١٦)

٣٥٧٤ – تقريب (٣٥٧٥) وفيه : « ثقة ، حافظ ، صاحب تصانيف . من العاشرة » .

– تهذيب الكمال رقم (٣٥٢٦) (٣٤/٢٦)

٣٥٧٥ – عبد الله بن محمد بن إسحاق الجَزَرِيّ ، أبو عبد الرحمن : عن جرير بن عبد الحميد ، وهُشَيْم ، وابن عُيَيْنَة ، وطبقتهم . وعنه « د ، ن » ، وابن أبى الدُّنْيَا ، وطائفة . وثقه « ن » ، وأبو حاتم . (د . ن)

٣٥٧٦ – عبد الله بن محمد بن أسماء الضُّبَعِيّ ، أبو عبد الرحمن البصرى : عن عمه جويرية ، ومهدى بن ميمون ، وابن المبارك ، وعدة . وعنه «خ ، م ، د » وأبو يَعْلَى ، وخلق . وثقه أبو حاتم . وكان ابن المدينى يُعَظِّم شأنه . ومات سنة إحدى وثلاثين ومائتين . (خ . م . د . ن)

٣٥٧٧ – عبد الله بن محمد بن أبى الأسود البصرى ، أبو بكر الحافظ قاضى هَمذَان ، وقد ينسب إلى جده : روى عن جده أبى الأسود ، وخاله عبد الرحمن بن مهدى ، وطائفة . وعنه « خ د » ، وإبراهيم الحربى ، وآخرون . قال الخطيب : كان حافظًا مُتْقِنًا . وقال غيره : مات سنة ثلاث وعشرين ومائتين ، عن ستين سنة . (خ . د . ت)

٣٥٧٨ – عبد الله بن محمد بن أبى بكر الصديق المدنى : عن عمته عائشة . وعنه سالم ، ونافع . وثقه « ن » . وقتل بالحَرَّة . (فع . أ . خ . م . ن)

٣٥٧٩ – عبد الله بن محمد بن تميم : عن حجاج الأَعْوَر ، ووهب بن جرير ، وعدة . وعنه « ن » ، ووثقه . (ن)

٣٥٧٥ – تقريب (٣٥٧٦) وفيه : « أبو عبد الرحمن الأُذْرَمى : بفتح الهمزة وسكون المعجمة وفتح الراء ، الموصلى ، ثقة . من العاشرة » . تهذيب الكمال رقم (٣٥٢٧) (٤٢/١٦) .

٣٥٧٦ – تقريب (٣٥٧٧) وفيه : « أبو عبيد الضُّبَعِى ، بضم المعجمة وفتح الموحدة ... ثقة جليل . من العاشرة » . تهذيب الكمال رقم (٣٥٢٨) (٤٤/١٦) .

٣٥٧٧ – تقريب (٣٥٧٨) وفيه : « ثقة حافظ ، سماعه من أبى عَوَانة وهو صغير . من العاشرة» .
– تهذيب الكمال رقم (٣٥٢٩) (٤٦/١٦) .

٣٥٧٨ – تقريب (٣٥٧٩) وفيه : « ثقة . من الثالثة ، قتل بالحرّة سنة ثلاث وستين » .
[خ – م – د – س]
– تهذيب الكمال رقم (٣٥٣٠) (خ – م – س)

٣٥٧٩ – تقريب (٣٥٨٠) وفيه : « أبو حميد المِصِّيصى ، ثقة . من الحادية عشرة » .
– تهذيب الكمال رقم (٣٥٣١) (٥٢/١٦)

٣٥٨٠ - / عبد الله بن محمد بن الحجاج بن أبى عثمان الصَّوَّاف ، ١٢٧/ب
أبو يحيى البصرى : عن معاذ بن هشام ، وأبى عامر العَقَدِىّ ، وجماعة . وعنه « ت » ، وابن صاعد ، وآخرون . مات سنة خمس وخمسين ومائتين . (ت)

٣٥٨١ - عبد الله بن محمد بن الربيع العائذى الكِرْمَانِىّ الكوفى ، وقد ينسب إلى جده : روى عن جرير بن عبد الحميد ، وابن المبارك ، وطبقتهما . وعنه الدَّارِمِىّ ، وأبو حاتم ، وقال : شيخ ، ثقة ، صدوق ، مأمون . (ن)

٣٥٨٢ - عبد الله بن محمد بن رُمْح بن المهاجر التُّجِيبِىّ ، أبو سعيد المصرى : عن ابن وهب . وعنه « هـ » ، وغيره . (هـ)

٣٥٨٣ - عبد الله بن محمد بن صَيْفِى المَخْزُومِىّ : عن حكيم بن حِزَام . وعنه صفوان بن مَوْهَب . وثقه ابن حبان . (فع . أ . ن)

٣٥٨٤ - عبد الله بن محمد بن عبد الله بن جعفر الجُعْفِىّ ، أبو جعفر البخارى الحافظ ، المعروف بالمُسْنَدِىّ عن ابن عُيَيْنَة ، وفُضَيْل بن عياض ، وطبقتهما . وعنه « خ . ت » ، وأبو زُرْعَة ، وآخرون . قال ابن حبان : كان مُتْقِنًا . وقال « خ » : مات سنة تسع وعشرين ومائتين . (خ . ت)

٣٥٨٠ - تقريب (٣٥٨١) وفيه : « قد ينسب إلى جده وكان خَتَن معاذ بن هشام ، صدوق . من الحادية عشرة » . تهذيب الكمال رقم (٣٥٣٢) (٥٣/١٦) .

٣٥٨١ - تقريب (٣٥٨٢) وفيه : « نزيل المصيصة ، أبو عبد الرحمن ، ثقة . من العاشرة » .
- تهذيب الكمال رقم (٣٥٣٣) (٥٥/١٦) .

٣٥٨٢ - تقريب (٣٥٨٣) وفيه : « صدوق . من الحادية عشرة . مات قبل أبيه » .
- تهذيب الكمال رقم (٣٥٣٤) (٥٦/١٦)
● عبد الله بن محمد بن سالم المفلوج ، هو ابن سالم . تقدم [رقم ٣٣١٠] / .

٣٥٨٣ - تقريب (٣٥٨٤) وفيه : « مقبول . من الثالثة » .
- تهذيب الكمال رقم (٣٥٣٥) (٥٨/١٦)

٣٥٨٤ - تقريب (٣٥٨٥) وفيه : « المعروف بالمُسْنَدِى ، بفتح النون ، ثقة حافظ ، جمع المسند . من العاشرة » . تهذيب الكمال رقم (٣٥٣٦) (٥٩/١٦) .

٣٥٨٥ – عبد الله بن محمد بن عبد الله بن زيد الأنصارى ، المدنى : عن جده . وعنه ابن سيرين ، وغيره . وثقه ابن حبان . (د)

٣٥٨٦ – عبد الله بن محمد بن عبد الله بن أبى فَرْوَة الأموى ، مولاهم الفَرْوى ، أبو علقمة المدنى : عن عمه إسحاق بن عبد الله ، وسعيد المَقْبُرِىّ ، ونافع ، وعدة . وعنه حفيده هارون بن موسى ، وإسحاق بن راهويه ، والقَعْنَبِى ، وآخرون . وثقه « ن » ، وابن معين . (أ . م . د . ن)

٣٥٨٧ – عبد الله بن محمد بن عبد الرحمن بن أبى بكر الصديق ، المعروف بابن أبى عَتِيق : عن عمة أبيه عائشة ، وابن عمر ، وعامر بن سعد . وعنه ابناه ؛ محمد ، وعبد الرحمن ، وابن إسحاق ، وآخرون . وثقه العِجْلِىّ ، وغيره . (أ . خ . م . ن . هـ)

٣٥٨٨ – عبد الله بن محمد بن عبد الرحمن بن المِسْوَر بن مَخْرَمَة الزُّهْرِىّ ، البصرى : عن ابن عُيَيْنَة ، والوليد بن مسلم ، وغُنْدَر ، وطبقتهم . وعنه « م ، ع » ، وأبو حاتم ، وآخرون . قال أبو حاتم : صدوق . وقال غيره : مات سنة ست وخمسين ومائتين . (م . ٤)

٣٥٨٩ – عبد الله بن محمد بن عَقِيل بن أبى طالب الهاشمى المدنى :

٣٥٨٥ – تقريب (٣٥٨٦) وفيه : « له حديث الأذان ، مختلف فى إسناده . مقبول . من السادسة » . تهذيب الكمال رقم (٣٥٣٧) (٦٢/١٦) .

٣٥٨٦ – تقريب (٣٥٨٧) وفيه : « صدوق . من الثامنة . عُمّر مائة سنة ، مات سنة تسعين ومائة » . تهذيب الكمال رقم (٣٥٣٨) (٦٣/١٦) .

٣٥٨٧ – تقريب (٣٥٨٨) وفيه : « أبو بكر المعروف بابن أبى عَتِيق ، صدوق ، فيه مُزَاح . من الثالثة » .

٣٥٨٨ – تقريب (٣٥٨٩) وفيه : « صدوق . من صغار العاشرة » .
– تهذيب الكمال رقم (٣٥٤٠) (٦٩/١٦) .

٣٥٨٩ – تقريب (٣٥٩٢) وفيه : « صدوق ، فى حديثه لِينٌ . ويقال : تغير بأَخَرَة . من الرابعة » .
– تهذيب الكمال رقم (٣٥٤٣) (٧٨/١٦)

عن أبيه ، وخاله محمد بن الحنفية ، وابن عمر ، وجابر ، وأنس ، وعدة . وعنه ابن عَجْلَان ، ومَعْمَر ، والسُّفْيَانَان ، وحماد بن سلمة ، وزائدة ، وخلق . ضعفه « ن » وأبو حاتم ، وابن معين ، وغيرهم . وقال « خ » : كان أحمد وإسحاق والحُمَيْدِيّ يحتجون بحديث ابن عَقِيل ، وهو مُقَارِب الحديث . وقال خليفة : مات بعد الأربعين ومائة . (فع . أ . د . ت . هـ)

٣٥٩٠ – عبد الله بن محمد بن على بن أبى طالب الهاشمى ، أبو هاشم المدنى : عن أبيه ، وغيره . وعنه الزُّهْرِيّ ، وسالم بن أبى الجَعْد ، وعمرو بن دينار ، وعدة . وثقه « ن » ، والعِجْلِيّ ، وابن سعد . ومات سنة ثمان وتسعين .

(فع . ك . أ . خ . م . ٤)

٣٥٩١ – عبد الله بن محمد بن على القُضَاعِيّ ، أبو جعفر النُّفَيْلِيّ الحَرَّانِيّ الحافظ : عن مالك ، وعُفَيْر بن مَعْدَان ، وابن المُبَارَك ، وخلق . وعنه « د » فأكثر ، وأحمد ، ويحيى ، والذُّهْلِيّ ، وأبو زُرْعَة ، وخَلْق . أثنى عليه أحمد ، ويحيى . وقال « د » : ما رأيت أحفظ منه . وقال « خ » ، وغير واحد : مات سنة أربع وثلاثين ومائتين . (خ . ٤)

٣٥٩٢ – عبد الله بن محمد بن عمر بن على بن أبى طالب الهاشمى ، أبو محمد المدنى : عن أبيه ، وخاله أبى جعفر الباقِر ، وغيرهما . وعنه ابنه عيسى ، وابن المبارك ، والدَّرَاوَرْدِيّ ، وآخرون . وثقه ابن حبان . وتوفى فى آخر خلافة أبى جعفر . (د . ن)

٣٥٩٠ – تقريب (٣٥٩٣) وفيه : « أبو هاشم بن الحنفية ، ثقة ، قرنه الزهرى بأخيه الحسن . من الرابعة ، مات سنة تسع وتسعين بالشام » . تهذيب الكمال رقم (٣٥٤٤) (٨٥/١٦) .

٣٥٩١ – تقريب (٣٥٩٤) وفيه : « ثقة حافظ . من كبار العاشرة » .

– تهذيب الكمال رقم (٣٥٤٥) (٨٨/١٦) .

٣٥٩٢ – تقريب (٣٥٩٥) وفيه : « مقبول . من السادسة » .

– تهذيب الكمال رقم (٣٥٤٦) (٩٣/١٦) .

٣٥٩٣ – عبد الله بن محمد بن عمرو بن الجَرَّاح الأَزْدِيّ : عن أبيه ، وعمرو بن أبي سلمة ، وأبي مُشهِر ، وطبقتهم . وعنه « د » ، وابن خزيمة ، وآخرون . وثقه ابن أبي حاتم . (د)

٣٥٩٤ – عبد الله بن محمد بن مَسْغَن المدني : عن أم هشام بنت حارثة ابن النعمان . وعنه حبيب بن عبد الرحمن . وثقه ابن حبان . (أ . م . د)

١٢٨/أ **٣٥٩٥ – / عبد الله بن محمد بن يحيى الطَّرَسُوسِيّ** ، أبو محمد الضَّعِيف من العبادة : عن ابن عيينة ، وأبي معاوية ، وطبقتهما . وعنه « د ، ن » ، وجماعة . وثقه « ن » ، وغيره . (د . ن)

٣٥٩٦ – عبد الله بن محمد بن أبي يحيى الأسلمي مولاهم المدني ، وقد ينسب إلى جده : روى عن أبيه ، وعمه أنيس ، وعدة . وعنه قتيبة ، وابن أبي فُدَيْك ، وآخرون . وثقه أحمد ، ويحيى ، وأبو داود . (د)

٣٥٩٧ – عبد الله بن محمد العَدَوِيّ : عن عمر بن عبد العزيز ، وغيره . وعنه الوليد بن بكير . قال « خ » : منكر الحديث . (هـ)

٣٥٩٣ – تقريب (٣٥٩٦) وفيه : « أبو العباس الغَزّى ، ثقة . من الحادية عشرة » .
– تهذيب الكمال رقم (٣٥٤٧) (٩٥/١٦) .

٣٥٩٤ – تقريب (٣٥٩٧) وفيه : « بن معن الغفارى المدنى ، مقبول . من الثالثة » .
– تهذيب الكمال رقم (٣٥٤٨) (٩٦/١٦) .

٣٥٩٥ – تقريب (٣٥٩٨) وفيه : « أبو محمد ، المعروف بالضعيف ؛ لأنه كان كثير العبادة ، وقيل : نحيفًا ، وقيل : لشدة إتقانه . ثقة . من العاشرة » . تهذيب الكمال رقم (٣٥٤٩) (٩٨/١٦) .

● عبد الله بن محمد بن يحيى الخشاب ؛ عن الوليد بن مسلم ، وعدة . وعنه « د » فى المراسيل ، وآخرون . / تمييز / .

● عبد الله بن محمد بن يحيى المدنى : عن هشام بن عروة ، وعنه إبراهيم بن المنذر . وهاه ابن حبان / تمييز / . [المجروحين ١٠/٢ – ١١]

٣٥٩٦ – تقريب (٣٦٠٠) وفيه : « لقبه : سَحْبَل ، بفتح المهملة وسكون الحاء بعدها موحدة ثم لام ، وقد ينسب إلى جده ، ثقة . من السابعة . مات سنة اثنتين وسبعين » .
– تهذيب الكمال رقم (٣٥٥١) (١٠٠/١٦) .

٣٥٩٧ – تقريب (٣٦٠١) وفيه : « متروك . رماه وكيع بالوضع . من السابعة » .
– تهذيب الكمال رقم (٣٥٥٢) (١٠٢/١٦) .

٣٥٩٨ – عبد الله بن محمد الليثي : عن نزار بن حيان . وعنه يونس المُؤَدِّب . مجهول . (هـ)

٣٥٩٩ – عبد الله بن محمد ، ويقال : ابن عمر اليمامي ، أبو محمد المعروف بابن الرومي : نزل بغداد فروى عن ابن عيينة ، وأبي معاوية ، وجماعة . وعنه « م » ، وبَقِيّ بن مَخْلَد ، وأبو يَعْلَى ، وآخرون . قال ابن معين : لا يسأل عنه ؛ إنه مَرْضِيّ . وقال غيره : مات سنة ست وثلاثين ومائتين . (م)

٣٦٠٠ – عبد الله بن مُحَيْرِيز بن جُنَادَة الجُمَحِيّ ، نزيل بيت المقدسي : روى عن أبي محذورة المؤذن ، وعبادة بن الصامت ، وأبي سعيد ، وطائفة . وعنه عبد الملك بن أبي محذورة ، ومكحول ، والزُّهْرِيّ ، وآخرون . قال العِجْلِيّ : ثقة من خيار الناس . وقال غيره : مات في خلافة عمر بن عبد العزيز . (فع . ك . أ . خ . م . ٤)

٣٦٠١ – عبد الله بن المختار البصري : عن الحسن ، وابن سيرين ، ومعاوية بن قُرَّة ، وعدة . وعنه شعبة ، والحَمَّادَان ، وشريك ، وآخرون . وثقه « ن » ، وابن معين . (أ . م . د . ن . هـ)

٣٥٩٨ – تقريب (٣٦٠٢) وفيه : « مجهول . من السابعة » .
– تهذيب الكمال رقم (٣٥٥٣) (١٠٤/١٦) .
٣٥٩٩ – تقريب (٣٦٠٣) وفيه : « صدوق . من العاشرة » .
– تهذيب الكمال رقم (٣٥٥٤) (١٠٥/١٦) .
٣٦٠٠ – تقريب (٣٦٠٤) وفيه : « مُحَيْريز : بمهملة وراء آخره زاي ، مصغرًا ، ابن جنادة ابن وهب الجمحي ، بضم الجيم وفتح الميم بعدها مهملة ، المكي ، كان يتيمًا في حجر أبي مَحْذورة بمكة ، ثقة ، عابد . من الثالثة . مات سنة تسع وتسعين ، وقيل : بعدها » .
– تهذيب الكمال رقم (٣٥٥٥) (١٠٦/١٦) .
٣٦٠١ – تقريب (٣٦٠٥) وفيه : « لا بأس به . من السابعة » [م – د – تم – س – ق]
– تهذيب الكمال رقم (٣٥٥٦) (١١١/١٦) .
● عبد الله بن مخراق ، ويقال : مسلم بن مخراق – يأتي في الميم – إن شاء الله تعالى . / .

٣٦٠٢ – عبد الله بن مَخْلَد بن خالد التميمى النيسابورى، أبو بكر النحوى ، صاحب أبى عبيد وراويته : روى عن مَكِّىّ بن إبراهيم ، وأبى عبيد ، وعَفَّان ، وطبقتهم . وعنه « د » ، وابن خزيمة ، وعدة . مات سنة ستين ومائتين . (د)

٣٦٠٣ – عبد الله بن مَرْثد : عن جابر . وعنه أبو إسحاق السَّبِيعى ، لا يُدْرَى من هو ؟ (أ)

٣٦٠٤ – عبد الله بن مُرَّة الهَمْدَانِىّ الكوفى : عن ابن عمر ، والبَرَاء ابن عَازِب ، ومسروق ، وعدة . وعنه الأعمش ، ومنصور ، وغيرهما . وثقه « ن » ، وابن معين ، وأبو زُرْعة . ومات سنة مائة . (أ . خ . م . ٤)

٣٦٠٥ – عبد الله بن مُرَّة الزُّرَقِىّ المدنى : عن أبى سعيد الزُّرَقِىّ فى « العَزْل » ، وعنه أبو الفيض الحمصى ، قاله شعبة ؛ واختلف عليه فيه . (أ . ن)

٣٦٠٢ – تقريب (٣٦٠٦) وفيه : « مَخْلد ، بسكون المعجمة ، ابن خالد التميمى ، النيسابورى النحوى ، راوى كتب أبى عبيد ، بخراسان . من الحادية عشرة » .

– تهذيب الكمال رقم (٣٥٥٧) (١١٢/١٦) .

٣٦٠٣ – تعجيل المنفعة ، ص (١٥٧) رقم (٥٨٢) قال ابن حجر : أخرج أحمد حديثه مقرونًا بسعيد بن أبى كرب ، كلاهما عن جابر ، وهو عند ابن ماجه وحده عن سعيد ، عن جابر . وقد ذكر ابن حبان فى (الثقات) : عبد الله بن مرثد ، وقال : روى عنه سعيد بن أبى كرب فوهم فى ذلك ، وإنما هو رفيقه من رواية أبى إسحاق عنهما معًا . وقد أفرده البخارى ، وتبعه ابن أبى حاتم بأنه روى عن جابر ، وروى عنه أبو إسحاق ، وأبوه بمهملة ساكنة بعدها مثلثة .

– الإكمال رقم (٤٨٠) والمسند (٢٠٧/٥ – رقم ١٥٢٢٨) .

٣٦٠٤ – تقريب (٣٦٠٧) وفيه : « الخارفى : بمعجمة وراء وفاء . ثقة . من الثالثة ، مات سنة مائة ، وقيل : قبلها » .

– تهذيب الكمال رقم (٣٥٥٨) (١١٤/١٦) .

٣٦٠٥ – تقريب (٣٦٠٨) وفيه : « الزُّرَقى : بضم الزاى وفتح الراء بعدها قاف ، الأنصارى ، مجهول . من السادسة » . تهذيب الكمال رقم (٣٥٥٩) (١١٥/١٦) .

– والمسند (٣٣٥/٥) . رقم (١٥٧٣٢) .

٣٦٠٦ – عبد الله بن أبى مُرَّة – ويقال : ابن مرّة – الزَّوْفِىّ المُرَادِىّ ، شهد فتح مصر ، واختط بها : وروى عن خارجة بن حُذَافة « حديث الوتر » . وعنه عبد الله بن راشد ، ورزين بن عبد الله الزَّوْفِيَّان . قال ابن حبان : إسناد منقطع ، ومتن باطل . (أ . د . ت . هـ)

٣٦٠٧ – عبد الله بن مُسَافِع العَبْدَرِىّ الحَجَبِىّ المكى : عن ابن عمه مُصْعَب ابن عثمان ، وعمته صَفِيَّة ، وغيرهما . وعنه منصور بن عبد الرحمن الحَجَبِىّ ، وابن جُرَيْج . مات مُرَابِطًا بدابق سنة تسع وتسعين . (أ . د . ن)

٣٦٠٨ – عبد الله بن مسعود بن غافل بن حبيب ، أبو عبد الرحمن الهُذَلِىّ ، أسلم قديمًا ، وهاجر الهجرتين ، وشهد بدرًا ، والمشاهد كلها ، وكان صاحب نعل رسول الله ﷺ : روى عن النبى ﷺ ، وعن عمر ، وسعد بن معاذ ، وصَفْوان بن عَسَّال . وعنه ابناه ؛ عبد الرحمن ، وأبو عُبَيْدة ، وابن عمر ، وابن عَبَّاس ، وأنس ، وعلقمة ، والأسود ، ومسروق ، والقاضى شُرَيْح ، وخلق . قال أبو نُعيم ، وغير واحد : مات بالمدينة سنة اثنتين وثلاثين ، وهو ابن بضع وستين سنة .

(فع . فه . أ . خ . م . ٤)

٣٦٠٩ – عبد الله بن مسلم بن جُنْدَب الهُذَلِى المدنى : عن أبيه ، وعيسى ابن طلحة . وعنه ابن أبى فُدَيْك ، ومحمد بن طلحة التَّيْمِىّ . قال أبو زُرْعَة : لا بأس به . (ت)

٣٦٠٦ – تقريب (٣٦٠٩) وفيه : « الزَّوْفى : بفتح الزاى بعدها واو ثم فاء ، صدوق . من الثالثة ، أشار البخارى إلى أن روايته عن خارجة منقطعة .

– تهذيب الكمال رقم (٣٥٦٠) (١١٦/١٦) .

٣٦٠٧ – تقريب (٣٦١١) وفيه : « من الرابعة . مات سنة تسع وتسعين بالشام » .

– تهذيب الكمال رقم (٣٥٦٢) (١١٩/١٦) .

٣٦٠٨ – تقريب (٣٦١٣) وفيه : « من السابقين الأولين ، ومن كبار العلماء ، من الصحابة ، مناقبة جمّة ، وأمره عمر على الكوفة » . تهذيب الكمال رقم (٣٥٦٤) (١٢١/١٦) .

٣٦٠٩ – تقريب (٣٦١٤) وفيه : « لا بأس به . من الثامنة » .

– تهذيب الكمال رقم (٣٥٦٥) (١٢٨/١٦) .

١٢٨/ب **٣٦١٠ – / عبد الله بن مسلم بن عبيد الله الزُّهْرِيّ** : عن ابن عمر ، وأنس وجماعة . وعنه ابنه محمد ، وأخوه محمد بن مسلم الزُّهْرِيّ ، والنعمان بن راشد ، وآخرون . وثقه « ن » ، وابن معين . ومات قبل أخيه . (أ . خ . م . د . ت . ن)

٣٦١١ – عبد الله بن مسلم بن هُرْمُز ، أبو يَعْلَى المكى : عن أبيه ، وعلى بن الحسين ، ومجاهد ، وعدة . وعنه الثورى ، وخلق . وهّاه أحمد ، وغيره . (هـ)

٣٦١٢ – عبد الله بن مسلم السُّلَمِيّ ، أبو طَيْبَة ، قاضى مَرْو : عن عبد الله بن بُرَيْدَة ، وأبى مِجْلَز ، وغيرهما . وعنه الفضل بن موسى السينانى ، وزيد بن الحُبَاب ، وآخرون . قال أبو حاتم : يُكْتَبُ حديثُه ، ولا يُحْتَجُّ به . (د . ت . ن)

٣٦١٣ – عبد الله بن مسلم الطويل ، صاحب المقصورة ، حِجَازِيّ : عن كلاب بن تليد ، وعنه الوليد بن كثير المدنى . وثقه ابن حبان ، وفيه جهالة . (أ . ن)

٣٦١٤ – عبد الله بن مَسْلَمَة بن قَعْنَب القَعْنَبِى ، أبو عبد الرحمن المدنى ، أحد الأئمة الأعلام ، نزل البصرة : وروى عن مالك ، وابن أبى ذئب ،

٣٦١٠ – تقريب (٣٦١٥) وفيه : « ثقة . من الثالثة » .
– تهذيب الكمال رقم (٣٥٦٦) (١٢٩/١٦) .

٣٦١١ – تقريب (٣٦١٦) وفيه : « ضعيف . من السادسة » [بخ – مد – ت – ق]
– تهذيب الكمال رقم (٣٥٦٧) (١٣٠/١٦) .

٣٦١٢ – تقريب (٣٦١٧) وفيه : « أبو طَيْبة ، بفتح المهملة بعدها تحتانية ساكنة ثم موحدة ، المروزى قاضيها ، صدوق يَهِم . من الثامنة » . تهذيب الكمال رقم (٣٥٦٨) (١٣٣/١٦) .

٣٦١٣ – تقريب (٣٦١٨) وفيه : « صاحب المقصورة ، أو المصاحف ، مقبول . من السادسة » .
– تهذيب الكمال رقم (٣٥٦٩) (١٣٤/١٦) .

● عبد الله بن مسلم الحضرمى – يأتى فيمن اسمه عبيد الله – إن شاء الله تعالى / .

٣٦١٤ – تقريب (٣٦٢٠) وفيه : « القَعْنَبِيّ الحارثى ، أبو عبد الرحمن البصرى ، أصله من المدينة ، وسكنها مدة ، ثقة عابد . كان ابن معين وابن المدينى لا يقدمان عليه فى الموطأ أَحَدًا . من صغار التاسعة . مات فى أول سنة إحدى وعشرين بمكة » .
– تهذيب الكمال رقم (٣٥٧١) (١٣٦/١٦) .

وأفلح بن حميد ، وشعبة ، وحماد بن سَلَمَة ، وخلق . وعنه « خ م د » ، وعَبْد ابن حُمَيْد ، وأبو زُرْعَة ، وأبو حاتم ، وأبو مسلِم الكَجِّي ، وأبو خليفة الجُمَحِيّ ، وخلق كثير . قال العجلي : بصرى ثقة ، رجل صالح ، قرأ مالك بن أنس عليه نصف المُوَطَّأ ، وقرأ هو على مالك النصف الباقي . وقال أبو حاتم : ثقة حُجَّة ، لم أر أخشع منه . وقال « خ » : مات سنة إحدى وعشرين ومائتين .

(خ . م . د . ت . ن)

٣٦١٥ – عبد الله بن المُسَيَّب بن أبي السَّائِب المَخْزُومِي : عن عمر ، وابن عمر ، وابن عمه عبد الله بن السائب قارئ مكة . وعنه ابن أبي مليكة ، وغيره . وثقه ابن حبان . (أ . م . د)

٣٦١٦ – عبد الله بن المُسَيَّب القرشي مولاهم ، أبو السَّوَّار المصرى : عن عِكْرِمة ، والضحاك بن شرحبيل ، وجماعة . وعنه ابن وهب . وثقه ابن حبان . (د)

٣٦١٧ – عبد الله بن مطر ، أبو ريحانة البصرى : عن سفينة ، وابن عباس . وعنه عوف الأعرابي ، وبشْر بن المُفَضَّل ، وعدة . ضعفه «ن » . وقال ابن معين : صالح . مات قريبًا من سنة سبع وثمانين . (أ . م . د . ت . هـ)

٣٦١٨ – عبد الله بن مُطَرِّف بن عبد الله بن الشِّخِّير العامرى ، أبو جَزْء

٣٦١٥ – تقريب (٣٦٢١) وفيه : « صدوق . من كبار الثالثة . ووهم من ذكره فى الصحابة » .
– تهذيب الكمال رقم (٣٥٧٢) (١٣٤/١٦) .

٣٦١٦ – تقريب (٣٦٢٢) وفيه : « الفارسى ، أبو السَّوَّار : بفتح المهملة وتشديد الواو ، المصرى . مقبول . من السابعة . مات سنة سبعين ومائة » .
– تهذيب الكمال رقم (٣٥٧٣) (١٤٤/١٦) .

٣٦١٧ – تقريب (٣٦٢٣) وفيه : « مشهور بكنيته ، صدوق ، تغير بأَخَرَة . من الثالثة . ويقال : اسمه زياد » . تهذيب الكمال رقم (٣٥٧٥) (١٤٦/١٦) .

٣٦١٨ – تقريب (٣٦٢٤) وفيه : « الشِّخِّير ، بكسر المعجمة وتشديد الخاء المعجمة بعدها تحتانية ساكنة ثم راء ، أبو جَزْءٍ : بفتح الجيم وسكون الزاى بعدها همزة ، صدوق . من الثالثة . مات قبل والده ، فى طاعون الجارف ، سنة سبع وثمانين » .
– تهذيب الكمال رقم (٣٥٧٦) (١٤٩/١٦) .

البصرى : عن أبى بَرْزَة الأَسْلَمِىّ . وعنه حُمَيد بن هلال ، وقتادة . قيل : مات قريبا من سنة سبع وثمانين . (أ . د . ن)

٣٦١٩ – عبد الله بن المطلب بن عبد الله بن حَنْطَب المَخْزُومِىّ : عن أنس فى الاستعاذة من الهَمّ . وعنه عمرو بن أبى عمرو ؛ كذا وقع فى رواية أبى الحسن بن حَيُويَه عن النسائى ، وفى رواية ابن السُّنّى عنه : « عمرو بن أبى عمرو ، عن أنس » ، ليس بينهما أحد . قال شيخنا : وهو أشبه بالصواب . (ن)

٣٦٢٠ – عبد الله بن مُطِيع بن الأسود العَدَوِىّ المدنى : عن أبيه . وعنه ابناه ؛ محمد ، وإبراهيم ، والشعبى . وغيرهم . ولد فى حياة النبى ﷺ ، وسمّاه عبد الله ، وحَنَّكَه بتمرة ، ودعا له بالبركة . (أ . م)

٣٦٢١ – عبد الله بن مُطِيع بن راشد البكرى ، أبو محمد النيسابورى : عن إسماعيل بن جعفر ، وابن المبارك ، وهُشَيْم ، وعدة . وعنه «م ، د » ، وعبد الله بن أحمد ، وابن أبى الدنيا ، وآخرون . وثقه الخطيب ، وغيره . ومات سنة سبع وثلاثين ومائتين . (م)

٣٦٢٢ – عبد الله بن معاذ بن نَشِيط الصنعانى البصرى : عن يونس الأَيْلِىّ ، ومعمر بن راشد . وعنه إبراهيم بن المُنْذِر ، وأبو خثيمة ، وآخرون . وثقه ابن معين ، وقال : كان عبد الرزاق يُكَذِّبه وقال « م » : ثقة ، صدوق ، وقال أبو زرعة : هو أوثق من عبد الرزاق . (ت . هـ)

٣٦١٩ – تقريب (٣٦٢٥) وفيه : « لا يعرف ، وفى الإسناد خطأ فى رواية ابن حَيُويه فقط » .
– تهذيب الكمال رقم (٣٥٧٧) (١٥١/١٦) .
● عبد الله بن المُطَوِّس ، أبو المُطَوِّس ، يأتى فى الكنى . / .

٣٦٢٠ – تقريب (٣٦٢٦) وفيه : « له رؤية ، وكان رأس قريش يوم الحَرَّة ، وأمَّره ابن الزبير على الكوفة ، ثم قتل معه سنة ثلاث وسبعين » . تهذيب الكمال رقم (٣٥٧٨) (١٥٢/١٦) .

٣٦٢١ – تقريب (٣٦٢٧) وفيه : « ثقة . من العاشرة » .
– تهذيب الكمال رقم (٣٥٧٩) (١٥٦/١٦) .

٣٦٢٢ – تقريب (٣٦٢٨) وفيه : « نَشيط : بفتح النون بعدها معجمة ، صاحب مَعْمر ، صدوق ، تحامل عليه عبد الرزاق ، من التاسعة . مات قبل تسعين ومائة » .
– تهذيب الكمال رقم (٣٥٨٠) (١٥٨/١٦) .

٣٦٢٣ - / عبد الله بن مُعَانِق الأشعرى ، أبو مُعَانق الدِّمَشْقِيّ : عن عبد الرحمن بن غَنْم ، وأبى مالك الأشعرى . وعنه يحيى بن أبى كثير ، وجماعة . وثقه ابن حبان . (هـ) ١٢٩/أ

٣٦٢٤ - عبد الله بن معاوية بن عاصم بن المنذر بن الزبير الأَسَدِىّ الزُّبَيْرِىّ ، أبو معاوية البصرى : عن هشام بن عروة . وعنه أحمد ، ويحيى ، وأبو عاصم النبيل ، وجماعة . قال أبو حاتم : مستقيم الحديث . (أ)

٣٦٢٥ - عبد الله بن معاوية بن موسى الجُمَحِيّ ، أبو جعفر البصرى : عن حماد بن سلمة ، ومهدى بن ميمون ، وعدة . وعنه « د ، ت ، هـ » ، وأبو يَعْلَى ، وآخرون . وثقه ابن حِبَّان . (د . ت . هـ)

٣٦٢٦ - عبد الله بن معاوية الغَاضِرى ، حمصى : له صحبة ، ورواية . وعنه جُبَيْر بن نُفَير . (د)

٣٦٢٧ - عبد الله بن مَعْبَد بن عباس بن عبد المطلب الهاشمى : عن عمه عبد الله . وعنه ابنه إبراهيم ، وابن أبى مُلَيْكَة ، وغيرهما . وثقه أبو زُرْعة . (فع . أ . م . د . ن . هـ)

٣٦٢٣ - تقريب (٣٦٢٩) وفيه : « وثقه العجلى . من الثالثة » .
- تهذيب الكمال رقم (٣٥٨١) (١٦٠/١٦) .

٣٦٢٤ - تعجيل المنفعة ، ص (١٥٨) رقم (٥٨٤) قال ابن حجر : وقال النسائى : ضعيف . وقال سوار بن عبد الله العنبرى : ثنا عبد الله بن معاوية ، عن هشام بن عروة ، عن أبيه ، عن عائشة - رضى الله عنها - مرفوعًا : « إن الله يحب الوالى الشهم ، ويبغض الركاكة » ، قال الذهبى فى (الميزان) : أظنه موضوعًا . وقال الساجى : صدوق ، وفى أحاديثه مناكير . وقال ابن عدى : أحاديثه مناكير . وقال ابن حبان لما ذكره فى (الثقات) : ربما خالف ، يعتبر حديثه إذا بين السماع فى روايته . فكأنه أشار إلى أنه ربما دلس عن الضعفاء ، فتكون النكارة من قبلهم ، فتلصق به » . الإكمال رقم (٤٧٩) .

٣٦٢٥ - تقريب (٣٦٣٠) وفيه : « ثقة مُعَمَّر . من العاشرة . مات سنة ثلاث وأربعين ، وقد زاد على المائة » . تهذيب الكمال رقم (٣٥٨٢) (١٦١/١٦) .

٣٦٢٦ - تقريب (٣٦٣١) وفيه : « صحابى ، له حديث واحد » .
- تهذيب الكمال رقم (٣٥٨٣) (١٦٣/١٦) .

٣٦٢٧ - تقريب (٣٦٣٢) وفيه : « ثقة ، قليل الحديث . من الثالثة » .
- تهذيب الكمال رقم (٣٥٨٤) (١٦٥/١٦) .

٣٦٢٨ – عبد الله بن مَعْبَد الزِّمَّانِيّ البصرى : عن أبى قتادة الأنصارى ، وأبى هريرة ، وغيرهما . وعنه ثابت البُنَانِيّ ، وقتادة . وثقه «ن » . (أ . م . ٤)

٣٦٢٩ – عبد الله بن مَعْقِل بن مُقَرِّن المُزَنِيّ ، أبو الوليد الكوفى : عن أبيه ، وعَلِيّ ، وابن مسعود ، وكَعْب بن عُجْرَة ، وغيرهم . وعنه الشعبى ، وأبو إسحاق السَّبِيعى ، وآخرون . قال العِجْلِيّ : ثقة ، من خيار التابعين . (أ . خ . م . ت . ن . هـ)

٣٦٣٠ – عبد الله بن مَعْقِل ، بصرى : عن يزيد الرَّقَاشِيّ . وعنه نوح بن قيس الحُدَّانِيّ . مجهول . (هـ)

٣٦٣١ – عبد الله بن مَعْقِل المُحَارِبِيّ : عن عائشة ، وعنه أشعث بن أبى الشعثاء ، ويونس بن عبيد . فيه نظر . (أ)

٣٦٣٢ – عبد الله بن مَعْقِل : عن أنس : « فى المسح على العِمَامَة » . وعنه عبد العزيز بن مسلم الأنصارى . قال ابن عساكر : روى له « د » . قال شيخنا : وذلك وَهْمٌ ؛ والصواب : « عن أبى مَعْقِل » ، وسيأتى فى الكنى (د . هـ)

٣٦٢٨ – تقريب (٣٦٣٣) وفيه : « الزِّمَّانى ، بكسر الزاى وتشديد الميم ونون ، ثقة . من الثالثة » . تهذيب الكمال رقم (٣٥٨٥) (١٦٨/١٦) .

● عبد الله بن معتب ، ويقال : عبد الرحمن بن مغيث . يأتى – إن شاء الله تعالى / . رقم [٣٦٣٥] .

● عبد الله بن معدان ، أبو معدان – يأتى فى الكنى – إن شاء الله تعالى / .

٣٦٢٩ – تقريب (٣٦٣٤) وفيه : « مَعْقِل : بفتح أوله وسكون المهملة بعدها قاف ، ثقة . من كبار الثالثة . مات سنة ثمان وثمانين » . تهذيب الكمال رقم (٣٥٨٦) (١٦٩/١٦) .

٣٦٣٠ – تقريب (٣٦٣٥) وفيه : « مجهول . من السابعة » .

– تهذيب الكمال رقم (٣٥٨٧) (١٧٠/١٦) .

٣٦٣١ – تقريب (٣٦٣٦) وفيه : « مجهول . من الثالثة » / تمييز .

– وفى تعجيل المنفعة ، ص (١٥٨) رقم (٥٨٥) قال ابن حجر : استدركه ابن شيخنا ، وهومذكور فى (التهذيب) ، لكن للتمييز بينه وبين ابن مُقَرِّن ومن اتفق معه .

– تهذيب الكمال رقم (٣٥٨٨) (١٧١/١٦) .

٣٦٣٢ – تقريب (٣٦٨١) وفيه : « مجهول . من الخامسة » – تهذيب الكمال . (١٧١/١٦).

٣٦٣٣ – عبـد الله بن مُعَيَّة ، ويقال : عبيد الله السُّوَائى ، أدرك الجاهلية : وروى عن النبى ﷺ . وعنه سعيد بن السائب ، وإبراهيم بن ميسرة ، وأثنى عليه خيرًا . (ن)

٣٦٣٤ – عبـد الله بن مغَفَّل بن عبد نَهْم المزنى ، أحد أصحاب الشجرة ، نزل البصرة : وروى عن النبى ﷺ ، وعن أبى بكر ، وعثمان ، وعنه الحسن ، وثابت البُنَانِىّ ، وسعيد بن جبير ، وابن بُرَيْدَة ، وآخرون . قال الحسن : كان أحد العشرة الذين بعثهم عمر إلينا يفقهون الناس . وقال مسدد : مات سنة سبع وخمسين . (فع . فه . أ . خ . م . ٤)

٣٦٣٥ – عبـد الله بن مغيث بن أبى بُرْدَة الظفرى ، حجازى ، أنصارى : روى عن أبيه ، عن جده . وعنه أبو صَخْر حميد بن زياد . وبعضهم يقول : عبد الله بن مُعْتِب ، بالمهملة والمثناة من فوق والموحدة . (أ)

٣٦٣٣ – تقريب (٣٦٣٧) وفيه : « مُعَيَة : بالتصغير ، ويقال عبيد الله ، بالتصغير ، السُّوَائى ، بضم المهملة وتخفيف الواو ، العامرى . من الثانية . حديثه مرسل » .

– تهذيب الكمال رقم (٣٥٨٩) (١٧٢/١٦) .

٣٦٣٤ – تقريب (٣٦٣٨) وفيه : « مُغَفَّل : بمعجمة وفاء ثقيلة ، ابن عَبْد نَهْم ، بفتح النون وسكون الهاء ، أبو عبد الرحمن المزنى ، صحابى ، بايع تحت الشجرة ، ونزل البصرة . مات سنة سبع وخمسين ، وقيل : بعد ذلك » . تهذيب الكمال رقم (٣٥٩٠) (١٧٣/١٦) .

٣٦٣٥ – تعجيل المنفعة ، ص (١٥٨) رقم (٥٨٦) قال ابن حجر : الحديث فى المسند هكذا (حدثنا) هارون بن معروف ثنا عبد الله بن وهب أخبرنى أبو صخر ، عن عبد الله بن مغيث بن أبى بردة الظفرى عن أبيه عن جده سمعت رسول الله – صلى الله عليه وآله وسلم – يقول : « يخرج من الكاهنين رجل يدرس القرآن دراسة لا يدرسها أحد يكون بعده » وأخرجه ابن مندة ، عن عبد الرحمن بن يحيى ، عن أبى مسعود ، عن هارون فزاد بين ابن وهب وأبى صخر : عمرو بن الحارث ، وقال فيه : عن عبد الله بن مغيث بن أبى بردة ، قال ابن مندة : كذا قال ، ورواه غيره ، عن ابن هب فلم يذكر عمرًا ثم ساقه من جهة حرملة ، عن ابن وهب كذلك ، وقال : ابن مغيث بن [أبى بردة] ، وأخرج ابن مندة من طريق سعيد بن أبى مريم ، عن نافع بن يزيد حدثنى أبو صخر ، عن عبد الله بن مغيث بن أبى بردة ، عن أبيه عن جده ، والطبرانى من طريق أبى صخر ، عن عبد الله بن مغيث بن أبى بردة ، وذكره البخارى ، وقال : نسبه محمد بن إسحاق . وذكره ابن حبان فى (الثقات) ، وقال : روى عنه محمد بن إسحاق .

– الإكمال رقم (٤٨١) والمسند (٢٣٢/٩ . رقم ٢٣٩٣٦) .

٣٦٣٦ – عبد الله بن المغيرة بن أبى بردة الكنانى ، حجازى : أرسل عن النبى ﷺ : « فى الوضوء من ماء البحر » . وعنه يحيى بن سعيد . (أ)

٣٦٣٧ – عبد الله بن المقدام بن وَرْد : عن ابن عمر ، وعمرو بن حُبشى . وعنه عبد الملك بن المغيرة الطائفى . ليس بالمشهور . (أ)

٣٦٣٨ – عبد الله بن مِكْنَف الأنصارى المدنى : عن أنس . وعنه المِسْوَر ابن رِفَاعَة ، وابن إسحاق . قال « خ » : فى حديثه نظر . (هـ)

٣٦٣٩ – عبد الله بن مُلَيْل : عن على . وعنه كثير النَّوّاء ، والأعمش ، وسالم ابن أبى حفصة . قال ابن حبان فى الثقات : عداده فى أهل الكوفة . (أ)

٣٦٤٠ – عبد الله بن المُنِيب بن عبد الله الأنصارى المدنى : عن أبيه ، وجده ، وهشام بن عُرْوة ، وغيرهم . وعنه ابن مهدى ، ومعن . وجماعة . وثقه ابن حبان . (د . ن)

٣٦٣٦ – تعجيل المنفعة ، ص (١٥٩) رقم (٥٨٧) قال ابن حجر : « ذكره ابن حبان فى (الثقات) وقال : روى عنه أهل المدينة » .

– الإكمال رقم (٤٨٢) والمسند (٤١/٩ . رقم ٢٣١٥٧)

● عبد الله بن المغيرة بن الحارث بن عبد المطلب الهاشمى ، له صحبة ، ورواية . وعنه سماك بن حرب / تمييز / . وقد ذكره المصنف فى الإكمال (٤٨٣) وأظن أن ذلك للتمييز أيضًا ، ولذلك لم يذكره ابن حجر فى التعجيل .

٣٦٣٧ – تعجيل المنفعة ، ص (١٥٩) رقم (٥٨٨) .

– الإكمال رقم (٤٨٤) .

٣٦٣٨ – تقريب (٣٦٣٩) وفيه : « مِكْنَف ، بكسر الميم وسكون الكاف بعدها نون مفتوحة ، مجهول ، من الخامسة » . تهذيب الكمال رقم (٣٥٩١) (١٧٦/١٦) .

٣٦٣٩ – تعجيل المنفعة ، ص (١٥٩) رقم (٥٨٩) وأضاف ابن حجر أن من الرواة عنه سالم بن أبى الجعد . وقال : وأبوه بلامين مصغر .

– الإكمال رقم (٤٨٥) وأثبته قلعجى : « عبد الله بن مالك » وهو خطأ من أخطائه الكثيرة . والله أعلم .

٣٦٤٠ – تقريب (٣٦٤٠) وفيه : « المُنِيب ، بضم الميم وكسر النون وآخره موحدة ، لا بأس به . من السابعة » . تهذيب الكمال رقم (٣٥٩٢) (١٧٧/١٦) .

٣٦٤١ – / عبد الله بن مُنِير ، أبو عبد الرحمن المَرْوَزِىّ الزاهد الحافظ : عن ١٢٩/ب النضر بن شُمَيْل ، ويزيد بن هارون ، ووهب بن جرير ، وطبقتهم بخراسان ، والبصرة ، والكوفة ، والحِجَاز ، واليمن . وعنه « خ ، ت ، ن » ، وجماعة . وثقه « ن » . وقال « خ » : لم أر مثله ، وقال اللَّالْكائِىّ : مات سنة ثلاث وأربعين ومائتين . (خ . ت . ن)

٣٦٤٢ – عبد الله بن مُنَيْن اليَحْصَبِىّ : عن عبد الله بن عمرو . وعنه الحارث ابن سعيد العُتَقِى . ليس بمشهور (د . هـ)

٣٦٤٣ – عبد الله بن المهاجر الشُّعَيْثِىّ ، دمشقى : عن عنبسة بن أبى سفيان . وعنه ابنه محمد . وثقه ابن حبان . (أ . ت . ن . هـ)

٣٦٤٤ – عبد الله بن موسى بن إبراهيم بن محمد بن طلحة بن عبيد الله التيمى ، أبو محمد الحجازى : عن صفوان بن سُلَيْم ، وأسامة بن زيد اللَّيْثِىّ ، وجماعة . وعنه إبراهيم بن المنذر الحِزَامِىّ ، وآخرون . قال ابن معين : صدوق كثير الخطأ . (هـ)

٣٦٤١ – تقريب (٣٦٤١) وفيه : « مُنِير ، آخره راء ، بوزن الذى قبله ، ثقة عابد . من الحادية عشرة . مات سنة إحدى وأربعين ، ويقال : بعدها » – تهذيب الكمال رقم (٣٥٩٣) (١٦/١٧٨) .

● عبد الله بن منير السرخسى ، عن وهب بن جرير . وعنه على بن محمد السرخسى / تمييز .

[تقريب : مقبول ، من الحادية عشرة رقم ٣٦٤٢ – تهذيب الكمال ٣٥٩٤ – ١٦/ ١٨٠]

٣٦٤٢ – تقريب (٣٦٤٣) وفيه : « مُنَيْن ؛ بنون مصغرًا ، اليحْصُبى ، بفتح التحتانية وسكون المهملة ، المصرى . وثقه يعقوب بن سفيان . من الثالثة » .

– تهذيب الكمال رقم (٣٥٩٥) (١٦/١٨٠) .

٣٦٤٣ – تقريب (٣٦٤٤) وفيه : « الشَّعَيْثِى : بمعجمة ثم مهملة ومثلثة ، مصغرًا ، النَّصرى ، بالنون ، مقبول . من السادسة » . تهذيب الكمال رقم (٣٥٩٦) (١٦/١٨٢) .

٣٦٤٤ – تقريب (٣٦٤٥) وفيه : « صدوق ، كثير الخطأ ، من الثامنة » .

– تهذيب الكمال رقم (٣٥٩٧) (١٦/١٨٤) .

● محمد بن موسى بن شيبة الحُلْوانى ؛ عن إبراهيم بن صرمة . وعنه محمد بن هارون البلخى / تمييز / . [تقريب : لم يصح أن ابن ماجه روى له . صدوق . من الثامنة رقم ٣٦٤٦– تهذيب الكمال (١٦/١٨٥)] .

● عبد الله بن أبى موسى ، تقدم فى عبد الله بن أبى قيس / [رقم ٣٥٤٦]

٣٦٤٥ – عبد الله بن مَوَلَة القُشَيْرِىّ : عن بُرَيْدَة الأَسْلَمِىّ . وعنه أبو نَضْرَة العَبْدِىّ . وثقه ابن حبان . (أ . ن)

٣٦٤٦ – عبد الله بن المؤمَّل بن وَهْب الله القرشى المَخْزُومِىّ : عن أبيه ، وابن أبى مُلَيْكَة ، وأبى الزبير ، وعدة . وعنه « فع » ، والثورى ، ومَعْن القزاز ، وآخرون . وثقه ابن سعد ، وغيره . وقال أحمد : كان قاضيًا بمكة ، وليس بذاك ، وأحاديثه مناكير . (فع . أ . ت . هـ)

٣٦٤٧ – عبد الله بن مَوْهَب الهَمْدَانِىّ ، أبو خالد الشامى ، قاضى فلسطين : عن تميم الدَّارِىّ ، وابن عباس ، وابن عمر ، وأبى هريرة ، وغيرهم . وعنه ابنه يزيد ، والزهرى ، وأبو إسحاق السَّبِيعِىّ ، وآخرون . وثقه الفسوِىّ . وقال ابن معين : لا أعرفه . وقيل : لم يسمع من تميم ، ولا لَحِقَه . (أ . ٤)

٣٦٤٨ – عبد الله بن مَلاذ الأشعرى الدمشقى : عن نمير بن أوس ، وعنه جرير بن حازم . قال ابن المدينى : مجهول . (أ . ت)

٣٦٤٩ – عبد الله بن مَيْسَرة ، أبو ليلى ، وأبو إسحاق الحارثى ، الكوفى : عن الشعبى ، وإبراهيم بن أبى حُرَّة ، وعدة . وعنه هُشَيْم ، ووكيع ، وآخرون . ضعفه ابن معين ، وغيره . (أ . هـ)

٣٦٤٥ – تقريب (٣٦٤٧) وفيه : « بن مَوَلَة » بفتحات ، مقبول . من الرابعة » .
– تهذيب الكمال رقم (٣٥٩٨) (١٨٦/١٦) .

٣٦٤٦ – تقريب (٣٦٤٨) وفيه : « ضعيف الحديث . من السابعة . مات سنة ستين ومائة » .
– تهذيب الكمال رقم (٣٥٩٩) (١٨٧/١٦) .

٣٦٤٧ – تقريب (٣٦٥٠) وفيه : « ثقة ، لكن لم يسمع من تميم الدارى . من الثالثة » .
– تهذيب الكمال رقم (٣٦٠٠) (١٩١/١٦) .

٣٦٤٨ – تقريب (٣٦٥١) وفيه : « مَلَاذ ، بتخفيف اللام ومعجمة ... مجهول . من السابعة » .
– تهذيب الكمال رقم (٣٦٠١) (١٩٥/١٦) .

٣٦٤٩ – تقريب (٣٦٥٢) وفيه : « أبو ليلى الكوفى ، أو الواسطى ، ضعيف . كان هشيم يكنيه : أبا إسحاق ، وأبا عبد الجليل ، وغير ذلك ، يدلسه . من السادسة » [عس – ق]
– تهذيب الكمال رقم (٣٦٠٢) (١٩٦/١٦) .

٣٦٤٠ – عبـد الله بن مَيْمُون القَدَّاح المكى : عن جعفر الصادق ، ويحيى الأنصارى ، وجماعة . وعنه زياد بن يحيى ، وآخرون . قال «خ » : ذاهب الحديث . (ت)

٣٦٥١ – عبـد الله بن ميمون : عن ابن المنكدر ، وعنه إبراهيم بن عبد السلام . مجهول . (هـ)

٣٦٥٢ – عبـد الله بن ميمون الرَّقِّى : عن أبى المَلِيح ، وعنه أحمد ، وأبو جعفر النُّفَيْلِىّ . فيه نظر . (أ)

٣٦٥٣ – عبـد الله بن ناسح الحضرمى : عن عتبة بن عبد ، وعنه الحسن بن أيوب الحضرمى ، وشُرَحْبِيل بن شفعة . قال ابن أبى حاتم : كان البخارى أخرج هذا الاسم فى باب النون ، « ناسج الحضرمى » يعنى بالجيم . قال : فغيره أبى بخطه وقال : إنما هو عبد الله بن ناسح يعنى بالحاء المهملة قال : وكذلك أخرج أبو زرعة فيما أخرج من خطأ البخارى هذا الاسم ، وقال كما قال أبى . (أ)

٣٦٥٠ – تقريب (٣٦٥٣) وفيه : « منكر الحديث ، متروك . من الثامنة » .
– تهذيب الكمال رقم (٣٦٠٣) (١٩٨/١٦) .

٣٦٥١ – تقريب (٣٦٥٤) وفيه : « عبد الله بن ميمون ، شيخ لإبراهيم بن عبد السلام ، هو عندى القداح الذى قبله » . تهذيب الكمال رقم (٣٦٠٤) (٢٠٢/١٦) .

٣٦٥٢ – تقريب (٣٦٥٥) وفيه : « مقبول . من الثامنة » (تمييز)
تعجيل المنفعة ، (ص ١٦٠ رقم ٥٩٢) – الإكمال رقم (٤٨٦) .
– تهذيب الكمال رقم (٣٦٠٥) (٢٠٢/١٦) .
عبد الله بن ميمون الطَّهَوى ، شيخ أحمد اليامى / تمييز / هامش .
[تقريب : مجهول . من التاسعة . رقم ٣٦٥٦ – تهذيب الكمال : رقم ٣٦٠٦] (١٦/ ٢٠٣) .
عبد الله بن ناجد ، أبو صادق – يأتى فى الكنى – إن شاء الله تعالى .

٣٦٥٣ – تعجيل المنفعة ، ص (١٦٠) رقم (٥٩٣) قال ابن حجر : إن كان المراد أن الصواب أن الرواية عن ناسح لا عن ابنه عبد الله بن ناسح فهو متعقب ، وإن كان المراد تحرير لفظ ناسح هل هو بالجيم أو بالحاء المهملة فلا تعلق له بخصوص هذه الترجمة ، ويكون المؤلف لم يعرف من حاله بشىء . وقد تابع البخارى على أن آخره جيم جماعة من الأئمة ، ولفظ البخارى فى تاريخه : ناسج ، عن النبى – صلى الله عليه وآله وسلم – ، روى عنه شرحبيل بن شفعة . وقد ساق ابن شاهين فى الصحابة من طريق الوليد بن مسلم ، عن حريز بن عثمان ، عن شرحبيل بن شفعة ، عن ناسح الحضرمى ، أن النبى – صلى الله عليه وآله –=

٣٦٥٤ – عبد الله بن نافع بن ثابت بن عبد الله بن الزبير الأَسَدِىّ ، أبو بكر المدنى : عن أخيه عبيد الله الأكبر ، ومالك ، وجماعة . وعنه الحسين بن حُرَيْث ، وعباس الدُّورِىّ ، وآخرون . قال « خ » : أحاديثه معروفة . (ن . هـ)

٣٦٥٥ – عبد الله بن نافع بن العَمْيَاء : عن ربيعة بن الحارث ، وقيل : عن عبد الله بن الحارث . وعنه أنس بن أبى أنس ، وقيل : عمران بن أبى أنس ، وابن لهيعة : قال « خ » : لم يصح حديثه . (أ . ٤)

٣٦٥٦ – عبد الله بن نافع بن أبى نافع الصائغ المخزومى ، مولاهم ، أبو محمد المدنى : عن مالك ، والليث ، وأسامة بن زيد ، وعدة . وعنه قتيبة ، ودُحَيْم ، والذُّهْلِىّ ، وآخرون . وثقه « ن » ، وابن معين . ولَيَّنه أحمد ، وأبو حاتم . ومات سنة ست ومائتين . (م . ٤)

= وسلم مر برجلين يبايعان شاة يتحالفان ، ثم مر بالشاة وقد اشتراها الرجل ، فقال : « قد أوجب أحدهما » ، وهذا إسناد حسن . وأما عبد الله بن ناسح فذكره الحسن بن سفيان والعسكرى وأبو نعيم فى الصحابة ، وأوردوا له من طريق فروة بن سنان ، عن شريح بن كسيب ، عن عبد الله بن ناسح ، عن النبى – صلى الله عليه وآله وسلم – قال : « لا تزال شعبة من اللوطية فى أمتى إلى يوم القيامة » ، قال أبو نعيم : لا يصح له صحبة » والحديث الذى أخرج له أحمد من طريق الحسن بن أيوب ، قال فيه : حدثنى عبد الله بن ناسح الحضرمى وكان قد أدرك أبا بكر وعمر – رضى الله عنهما – فمن دونهما ، عن عتبة بن عبد . وتلخص من هذا أن شرحبيل بن شفعة إنما روى عن ناسح ، والد عبد الله ، وأن عبد الله بن ناسح روى عنه الحسن بن أيوب وشريح بن كسيب ، وأن كلا منهما مذكور فى الصحابة .

– الإكمال رقم (٤٨٧) والمسند (٢٠١/٦ رقم ١٧٦٥٨) وفيه : « ناسج » بالجيم .

٣٦٥٤ – تقريب (٣٦٥٧) وفيه : « صدوق . من كبار العاشرة . مات سنة بضع عشرة » .

– تهذيب الكمال رقم (٣٦٠٧) (٢٠٣/١٦) .

٣٦٥٥ – تقريب (٣٦٥٨) وفيه : « مجهول . من الثالثة » .

– تهذيب الكمال رقم (٣٦٠٨) (٢٠٦/١٦) .

٣٦٥٦ – تقريب (٣٦٥٩) وفيه : « ثقة صحيح الكتاب ، فى حفظه لين . من كبار العاشرة . مات سنة ست ومائتين ، وقيل : بعدها » .

– تهذيب الكمال رقم (٣٦٠٩) (٢٠٨/١٦) .

٣٦٥٧ – / عبـد الله بن نافع الكوفى ، أبو جعفر ، مولى بنى هاشم : عن أبيه ، وعَلِيّ ، ومولاه الحسن بن على ، وأبى موسى . وعنه الحكم بن عتيبة . قال ابن حبان : صدوق . (د) ١٣٠/أ

٣٦٥٨ – عبـد الله بن نافع العـــدوى مولاهم المدنى : عن أبيه ، ومحمد ابن المنكدر ، وعبد الله بن دينار . وعنه « فه » ، وعيسى بن يونس ، وابن أبى فُدَيْك ، وجماعة . قال « خ » ، وأبو حاتم : منكر الحديث . ومات سنة أربع وخمسين ومائة . (فه . أ . هـ)

٣٦٥٩ – عبـد الله بن نافـــع : عن أبى ذئب ، ومحمد بن عبد الرحمن بن ثوبان ، وغيرهما . وعنه « فع » ، وغيره . لا أعرفه . (فع)

٣٦٦٠ – عبـد الله بن أبى نَجيح ، واسمه يَسَار الثقفى مولاهم ، أبو يسار المكى : عن أبيه ، ومجاهد ، وطاوس ، وعطاء ، وعدة . وعنه عَمْرو بن شعيب ، وهشام الدَّسْتُوائى ، وابن إسحاق ، وشعبة ، والسُّفْيَانَان ، وآخرون . وثقه أحمد ، ويحيى ، وغير واحد . وقال ابن المدينى : أما الحديث فهو ثقة ، وأما الرأى فكان قَدَرِيًّا مُعْتَزِليا . وقال ابن عيينة : مات سنة إحدى وثلاثين ومائة . (أ . خ . م . ٤)

٣٦٥٧ – تقريب (٣٦٦٠) وفيه : « صدوق . من الثالثة » [د – عس]

– تهذيب الكمال رقم (٣٦١٠) (٢١٢/١٦) .

٣٦٥٨ – تقريب (٣٦٦١) وفيه : « مولى ابن عمر المدنى ، ضعيف . من السابعة » .

– تهذيب الكمال رقم (٣٦١١) (٢١٣/١٦) .

٣٦٥٩ – فى هامش المخطوط : « هو عبد الله بن نافع الصائغ ، لا شك فيه ولا مرية » وأظن أن هذا خط ابن المحب . ولعل هذا هو الذى جعل ابن حجر لا يذكره فى تعجيل المنفعة .

٣٦٦٠ – تقريب (٣٦٦٢) وفيه : « ثقة ، رمى بالقدر ، وربما دلس . من السادسة . مات سنة إحدى وثلاثين ، أو بعدها » . تهذيب الكمال رقم (٣٦١٢) (٢١٥/١٦) .

٣٦٦١ – عبد الله بن نُجَيّ بن سلمة الحضرمي الكوفي : عن أبيه ، وعلى ، والحسين ، وعَمَّار ، وحذيفة . وعنه أبو زُرْعَة بن عمرو بن جرير ، وجابر الجُعْفِيّ ، وغيرهما . وثقه « ن » . وقال « خ » : فيه نظر . (أ . د . ن . هـ)

٣٦٦٢ – عبد الله بن نِسْطَاس المدني : عن جابر . وعنه هاشم بن هاشم بن عتبة فقط . (فع . ك . أ . د . ن . هـ)

٣٦٦٣ – عبد الله بن النُّعْمَان اليمامي : عن قيس بن طلق . وعنه مُلَازِم بن عَمْرو ، وغيره . وثقه ابن حبان . (أ . د . ت)

٣٦٦٤ – عبد الله بن نعيم بن هَمَّام القَيْنِيّ الأَزْدِيّ : عن ابن محيريز ، وعمر ابن عبد العزيز ، ومكحول ، وعدة . وعنه ابناه ؛ عاصم ، وعبد الغنى ، وابن جُرَيْج ، وغيرهم . وثقه ابن حبان . (أ)

٣٦٦٥ – عبد الله بن نُمَيْر الهَمْدَانِي الخارفي ، أبو هشام الكوفي :

٣٦٦١ – تقريب (٣٦٦٤) وفيه : « نُجَيّ ، بنون وجيم ، مصغرًا ، أبو لقمان ، صدوق . من الثالثة » . تهذيب الكمال رقم (٣٦١٤) (٢١٩/١٦) .

٣٦٦٢ – تقريب (٣٦٦٥) وفيه : « نِسْطَاس ، بكسر النون ومهملة ساكنة ، مولى كندة ، وثقه النسائي . من الرابعة » . تهذيب الكمال رقم (٣٦١٥) (٢٢١/١٦) .

٣٦٦٣ – تقريب (٣٦٦٦) وفيه : « عبد الله بن النُّعْمان السُّحيمي : بمهملتين ، مصغرًا ، مقبول . من السادسة » . تهذيب الكمال رقم (٣٦١٦) (٢٢٢/١٦) .

٣٦٦٤ – تقريب (٣٦٦٧) وفيه : « عابد ، لين الحديث . من السادسة » [قد]

– تهذيب الكمال رقم (٣٦١٧) (٢٢٣/١٦) .

● عبد الله بن نمران الحَجْرِى ، المصرى ، يأتى فى ترجمة : عبد الرحمن بن نمران – إن شاء الله تعالى / .

٣٦٦٥ – تقريب (٣٦٦٨) وفيه : « نُمَيْر ، بنون ، مصغرًا ، ثقة ، صاحب حديث ، من أهل السنة . من كبار التاسعة . مات سنة تسع وتسعين ، وله أربع وثمانون » .

– تهذيب الكمال رقم (٣٦١٨) (٢٢٥/١٦) .

عن الأعمش ، وهشام بن عُرْوَة ، ويحيى الأنصارى ، وخلق . وعنه ابنه محمد ، والإمام أحمد ، وابن المدينى ، وابن معين ، وأبو كُرَيْب ، وإسحاق الكَوْسَج ، وخلق . وثقه ابن معين ، وغيره . ومات سنة تسع وتسعين ومائة .
(أ . خ . م . ٤)

٣٦٦٦ – عبد الله بن أبى نَهِيك المخزومى : عن سعد بن أبى وَقَّاص . وعنه ابن أبى مُلَيْكَة . وثقه ابن حِبَّان . (أ . د)

٣٦٦٧ – عبد الله بن نِيَار بن مُكْرَم الأَسْلَمِىّ : عن خاله عمرو بن شاس ، وله صحبة ، وأبى هريرة ، وعروة بن الزُّبَيْر . وعنه محمد بن إبراهيم التَّيْمِىّ ، وأبو الزِّنَاد ، وعدة . وثقه « ن » . (ك . أ . م . د . ت . ن)

٣٦٦٨ – عبد الله بن هارون بن أبى عيسى الشامى ، نزيل البصرة : عن أبيه ، وشعبة ، وغيرهما . وعنه ابن المَدِينىّ ، والفَلَّاس ، وآخرون . وثقه ابن حبان . (ن)

٣٦٦٩ – عبد الله بن هارون ، حجازى : عن زياد بن سعد . وعنه صفوان بن عيسى . فيه نظر . (د)

٣٦٧٠ – عبد الله بن هارون ، ويقال : ابن أبى هارون : عن عبد الله بن عمرو . وعنه أبو سلمة بن نبيه . مجهول (د) .

٣٦٦٦ – تقريب (٣٦٦٩) وفيه : « نَهيك ، بفتح النون ، المخزومى المدنى ، ويقال له : عبيد الله ، مصغرًا . وثقه النسائى . من الثالثة » . تهذيب الكمال رقم (٣٦١٩) (٢٢٩/١٦) .

٣٦٦٧ – تقريب (٣٦٧٠) وفيه : « نِيَار ، بكسر النون بعدها تحتانية خفيفة ، ابن مُكْرَم ، بضم ثم سكون ، ثقة . من الثالثة » . تهذيب الكمال رقم (٣٦٢٠) (٢٣١/١٦) .

٣٦٦٨ – تقريب (٣٦٧٢) وفيه : « صدوق . من التاسعة » .
– تهذيب الكمال رقم (٣٦٢٢) (٢٣٤/١٦) .

٣٦٦٩ – تقريب (٣٦٧٣) وفيه : « يقال : بَجَلِىّ ، بفتح الموحدة والجيم ، ويقال : صَدَفِىّ . مقبول . من السابعة » . تهذيب الكمال رقم (٣٦٢٣) (٢٣٥/١٦) .

٣٦٧٠ – تقريب (٣٦٧٤) وفيه : « حجازى ، مجهول . من الثالثة » .
– تهذيب الكمال رقم (٣٦٢٤) (٢٣٦/١٦) .

٣٦٧١ – عبد الله بن هاشم بن حَيَّان العَبْدِىّ ، أبو عبد الرحمن الطُّوسِىّ : عن ابن عيينة ، ويحيى القَطَّان ، ووكيع ، وعدة . وعنه « م » ، وابن أبى داود ، وخلق . وثقه ابن حبان . ومات سنة خمس وخمسين ومائتين . (م)

٣٦٧٢ – عبد الله بن هانئ بن عبد الله بن الشِّخِّير العَامِرِىّ البصرى : عن عمه مُطَرِّف بن عبد الله . وعنه شعبة . (م)

٣٦٧٣ – عبد الله بن هانئ الكِنْدِىّ ، أبو الزَّعْرَاء الكوفى الكبير : عن عمر ، وابن مسعود . وعنه ابن أخته سلمة بن كُهَيْل . قال « خ » : لا يُتَابع فى حديثه . (فه . ت . ن)

٣٦٧٤ – عبد الله بن هُبَيْرَة بن أسعد السَّبَائِىّ الحضرمى ، أبو هُبَيْرَة المصرى : عن أبى تميم الجَيْشَانِىّ ، وقَبِيصَة بن ذُوَيْب ، وجماعة . وعنه ابن لَهِيعة ، وجُبَيْر بن نُعَيْم ، وآخرون . وثقه أحمد ، وغيره . ومات سنة ست وعشرين ومائة . (أ . م . ٤)

١٣٠/ب **٣٦٧٥ – / عبد الله بن أبى الهذيل العَنَزِىّ** ، أبو المُغِيرَة الكوفى : عن عمر ، وعَلِىّ ، وابن مسعود ، وعدة . وعنه واصل الأَحْدَب ، وإسماعيل بن رجاء ، وآخرون وثقه « ن » ، والعِجْلِىّ وقال : كان عُثْمَانِيًّا . (أ . م . ت . ن)

٣٦٧١ – تقريب (٣٦٧٥) وفيه : « حَيّان : بتحتانية ، سكن نيسابور ، ثقة ، صاحب حديث . من صغار العاشرة . مات سنة بضع وخمسين » . تهذيب الكمال رقم (٣٦٢٥) (١٦/٢٣٧) .

٣٦٧٢ – تقريب (٣٦٧٦) وفيه : « مقبول . من السادسة » .

– تهذيب الكمال رقم (٣٦٢٦) (١٦/٢٣٩) .

٣٦٧٣ – تقريب (٣٦٧٧) وفيه : « وثقه العجلى . من الثانية » .

– تهذيب الكمال رقم (٣٦٢٧) (١٦/٢٤٠) .

٣٦٧٤ – تقريب (٣٦٧٨) وفيه : « السَّبَائى ، بفتح المهملة والموحدة ثم همزة مقصورة ، ثقة . من الثالثة . مات سنة ست وعشرين ، وله خمس وثمانون » .

– تهذيب الكمال رقم (٣٦٢٨) (١٦/٢٤٢) .

٣٦٧٥ – تقريب (٣٦٧٩) وفيه : « ثقة . من الثانية . مات فى ولاية خالد القَسْرى على العراق » . تهذيب الكمال رقم (٣٦٢٩) (١٦/٢٤٤) .

٣٦٧٦ – عبد الله بن هُرْمُز الفَدَكِيّ : عن سعيد ، ومحمد ؛ ابنى عبيد . وعنه حاتم بن إسماعيل ، وغيره . وثقه ابن حبان . (ت)

٣٦٧٧ – عبد الله بن هشام بن زُهْرَة التَّيْمِيّ : له صحبة ، ورواية . وعنه ابن ابنه زُهْرَة بن مَعْبَد . (أ . خ . د)

٣٦٧٨ – عبد الله بن هلال الثقفى ، له عن النبى ﷺ فى الزكاة . وعنه عثمان بن عبد الله بن الأسود ، ولم يذكر سماعًا من النبى ﷺ ، ولا رؤية . (ن)

٣٦٧٩ – عبد الله بن هلال السلمى ، ويقال : عبد الأعلى ، شامى : عن العِرْبَاض بن سارية ، وأبى أمامة الباهلى . وعنه سويد بن سعيد . مجهول . (أ)

٣٦٨٠ – عبد الله بن الهيثم العبدى البصرى ، نزيل الرَّقَّة : عن يزيد ابن هارون ، وابن مهدى ، وعدة . وعنه « ن » ، وقال : لا بأس به . ووثقه الخطيب . ومات سنة إحدى وستين ومائتين . (ن)

٣٦٨١ – عبد الله بن واقد بن الحارث الحنفى ، أبو رجاء الهروى : عن أبى هارون العَبْدِيّ ، وغيره . وعنه إسحاق بن منصور ، وغيره وثقه أحمد ، ويحيى ، وأبو داود (أ . هـ)

٣٦٧٦ – تقريب (٣٦١٦) فى ترجمة عبد الله بن مسلم بن هرمز .
– تهذيب الكمال رقم (٣٦٣٠) (٢٤٦/١٦) .
● عبد الله بن هرمى ، ويقال بالعكس – يأتى – إن شاء الله تعالى / .
٣٦٧٧ – تقريب (٣٦٨٠) وفيه : « صحابى صغير ، مات فى خلافة معاوية » .
– تهذيب الكمال رقم (٣٦٣١) (٢٤٩/١٦) .
٣٦٧٨ – تقريب (٣٦٨٢) وفيه : « مختلف فى صحبته ، أثبتها ابن حبّان ، وقال أبو عُمر : حديثه مرسل » . تهذيب الكمال رقم (٣٦٣٣) (٢٥١/١٦) .
٣٦٧٩ – الإكمال رقم (٤٨٨) .
ولم يذكره ابن حجر فى التعجيل . وفى المسند طريقين ؛ أحدهما فيه « عبد الله » ، والآخر عبد الأعلى (٨٤/٦ – ٨٥ – رقمى ١٧١٥٠ – ١٧١٥١) .
٣٦٨٠ – تقريب (٣٦٨٣) وفيه : « عبد الله بن الهَيْثم بن عثمان ، ويقال : ابن محمد بن الهيثم ، أبو محمد . من الحادية عشرة . مات بفارس » تهذيب الكمال رقم (٣٦٣٤) (٢٥٢/١٦) .
٣٦٨١ – تقريب (٣٦٨٤) وفيه : « ثقة ، موصوف بخصال من الخير . من السابعة . مات سنة بضع وستين » . تهذيب الكمال رقم (٣٦٣٥) (٢٥٤/١٦) .

٣٦٨٢ – عبد الله بن واقد بن عبد الله بن عمر العَدَوِىّ المدنى : أرسل عن النبى ﷺ ، وروى عن جده ، وعائشة . وعنه الزهرى ، وعمر بن محمد العُمَرِىّ وجماعة . وثقه ابن حبان ، وقال : مات سنة تسع عشرة ومائة . (ك . أ . م . د . هـ)

٣٦٨٣ – عبد الله بن واقد التميمى مولاهم ، أبو قتادة الحَرَّانِىّ : عن عِكْرِمة ابن عَمَّار ، وابن جُرَيْج ، وشعبة ، والثورى ، وطائفة . وعنه أحمد ، وإسحاق ، وإبراهيم بن موسى ، وآخرون . وثقه ابن معين ، وغيره . وضعفه «ن » ، وأبو زُرْعَة ، وغيرهما . وقال أحمد : ما به بأس ، رجل صالح يشبه أهل النسك والخَيْر ، وأظنه كان يدلس ، ولعله كبر فاختلط . وقال « خ » : منكر الحديث . مات سنة سبع ومائتين . (أ)

٣٦٨٤ – عبد الله بن واقد : عن ابن عَجْلاَن . وعنه بَقِيَّة . لعله « أبو رجاء » ، أو « أبو قتادة » ، أو غيرهما . (هـ)

٣٦٨٥ – عبد الله بن وَدِيعَة الأنصارى المدنى : عن سلمان ، وأبى ذَرّ . وعنه أبو سعيد المَقْبُرِىّ . وثقه ابن حبان . وقيل : إن له صحبة . (أ . خ . هـ)

٣٦٨٢ – تقريب (٣٦٨٥) وفيه : « مقبول . من الرابعة » .

– تهذيب الكمال رقم (٣٦٣٦) (٢٥٧/١٦) .

٣٦٨٣ – تقريب (٣٦٨٧) وفيه : « عبد الله بن واقد الحرانى ، أصله من خراسان ، متروك . وكان أحمد يثنى عليه ، وقال : كبر ، واختلط ، وكان يدلس . من التاسعة . مات سنة عشر ومائتين . / تمييز .

– تهذيب الكمال رقم (٣٦٣٨) (٢٥٩/١٦) .

٣٦٨٤ – تقريب (٣٦٨٦) وفيه : « مجهول . من السابعة . يحتمل أن يكون الهروى » .

– تهذيب الكمال رقم (٣٦٣٧) (٢٥٨/١٦) .

٣٦٨٥ – تقريب (٣٦٨٨) وفيه : « بن وَدِيعة بن خِدَام : بكسر المعجمة ، مختلف فى صحبته . ووثقه ابن حِبَّان . قتل بالحرة » .

– تهذيب الكمال رقم (٣٦٣٩) (٢٦٣/١٦) .

٣٦٨٦ – عبد الله بن الوَضّاح الأَوْدِيّ ، أبو محمد الكوفى اللؤلؤى : عن عبد الله بن إدريس ، وحفص بن غِيَاث ، وعدة . وعنه « ت » ، وآخرون . وثقه ابن حبان . (ت)

٣٦٨٧ – عبد الله بن الوليد بن عبد الله بن مَعْقِل المُزَنِيّ الكوفى : عن أبى جعفر الباقِر ، وجامِع بن شَدَّاد ، وعدة . وعنه أبو أُسَامة ، وابن المُبَارِك ، وأبو نُعيْم ، وآخرون . وثقه « ن » ، ويحيى ، والعِجْلِيّ . (أ . ت . ن)

٣٦٨٨ – عبد الله بن الوليد بن قيس المصرى : عن سعيد بن المسيب ، وأبى سلمة بن عبد الرحمن ، وعدة . وعنه حَيْوة بن شُرَيْح ، وغيره . وثقه ابن حبان . (أ . د)

٣٦٨٩ – عبد الله بن الوليد بن ميمون الأموى مولاهم ، المكى ، المعروف بالعَدَنِيّ : عن الثورى ، وإبراهيم بن طَهْمَان ، وعدة . وعنه أحمد ، ومُؤَمَّل بن إهاب ، وطائفة . قال أحمد : حديثه صحيح ، وكان ربما أخطأ فى الأسماء . وقال ابن معين : لا أعرفه . (أ . خ . د . ت . ن)

٣٦٩٠ – عبد الله بن وهب بن زَمْعَة الأَسَدِيّ : عن عثمان ، وابن عمر ، ومعاوية ، وأم سلمة . وعنه الزهرى ، وسالم أبو النَّضْر ، وعِدّة . وثقه ابن حبان (ت . هـ)

٣٦٨٦ – تقريب (٣٦٨٩) وفيه : « مقبول . من كبار الحادية عشرة . مات سنة خمسين ومائتين » . تهذيب الكمال رقم (٣٦٤٠) (٢٦٦/١٦) .

عبد الله بن وقدان : هو ابن عمرو بن وقدان – تقدم [رقم ٣٣١٩] وهو ابن السعدى .

٣٦٨٧ – تقريب (٣٦٩٠) : « ويقال له : العجلى . ثقة . من السابعة » .

– تهذيب الكمال رقم (٣٦٤١) (٢٦٨/١٦) .

٣٦٨٨ – تقريب (٣٦٩١) وفيه : « لين الحديث . من السادسة . مات سنة إحدى وثلاثين » .

– تهذيب الكمال رقم (٣٦٤٢) (٢٦٩/١٦) .

٣٦٨٩ – تقريب (٣٦٩٢) وفيه : « أبو محمد المكى ، صدوق ربما أخطأ . من كبار العاشرة » [خت – د – ت – س] – تهذيب الكمال رقم (٣٦٤٣) (٢٧١/١٦) .

٣٦٩٠ – تقريب (٣٦٩٣) وفيه : « ثقة . من الثالثة » .

– تهذيب الكمال رقم (٣٦٤٤) (٢٧٣/١٦) .

٣٦٩١ – عبد الله بن وهب بن مسلم الفِهْرِىّ مولاهم ، أبو محمد المصرى ، أحد الأعلام : روى عن مالك ، والسفيانين ، وابن جُرَيْج ، وخلق . وعنه ابن مهدى ، والليث ؛ وهما من شيوخه ، وأَصْبَغ ، وحَرْمَلَة ، والرَّبِيع ، وخلق . وثقه ابن معين ، وأبو زُرْعَة ، وغيرهما . وقال أحمد : ما أصح حديثه ، وأثْبَتَه . وقال ابن عدى : من أَجِلَّة الناس ، وثقاتهم ، ولا أعلم له حديثًا مُنْكَرًا ، إذا حدث عن ثقة . وقال ابن يونس : توفى فى شعبان سنة سبع وتسعين ومائة . (أ . خ . م . ٤)

١٣١/أ **٣٦٩٢ – / عبد الله بن وَهْب** : عن تميم الدَّارِىّ . وعنه أبو إسحاق السَّبيعى . قاله أبو بكر الحنفى ، عن يونس بن أبى إسحاق ، عن أبيه . وقال غير واحد : « يونس ابن أبى إسحاق ، عن عبد العزيز بن عمر ، عن عبد الله بن مَوْهَب » . قال شيخنا : وهو المحفوظ . (ن)

٣٦٩٣ – عبد الله بن يامين الطائفى : عن أبيه ، وأبى هريرة . وعنه سعيد بن السائب ، وغيره . مجهول . (هـ)

٣٦٩٤ – عبد الله بن يحيى بن سلمان الثَّقَفِى ، أبو يعقوب التوأم البصرى : عن ابن أبى مُلَيْكَة ، وعبد الملك بن عُمَيْر ، وغيرهما . وعنه قُتَيْبَة ، وخَلَف بن هشام ، وجماعة . ضعفه « ن » ، وابن معين . ووثقه ابن حبان . ويقال : اسمه عُبَادَة ، ويقال : عَبَّاد . (د . هـ)

٣٦٩١ – تقريب (٣٦٩٤) وفيه : « الفقيه : ثقة ، حافظ ، عابد . من التاسعة . مات سنة سبع وتسعين ، وله اثنتان وسبعون سنة » . تهذيب الكمال رقم (٣٦٤٥) (٢٧٧/١٦) .

٣٦٩٢ – تقريب (ص ٣٢٨) وفيه : « صوابه : عبد الله بن موهب » .

– تهذيب الكمال رقم (٣٦٤٧) (٢٨٨/١٦) .

٣٦٩٣ – تقريب (٣٦٩٧) وفيه : « يَامِين » : بتحتانية وميم خفيفة ، مجهول الحال . من الثالثة » .

– تهذيب الكمال رقم (٣٦٤٩) (٢٨٩/١٦) .

٣٦٩٤ – تقريب (٣٦٩٨) وفيه : « ضعيف . من الثامنة » .

– تهذيب الكمال رقم (٣٦٥٠) (٢٩٠/١٦) .

٣٦٩٥ – عبد الله بن يحيى بن أبى كثير اليمامى : عن أبيه ، وجعفر بن محمد . وعنه ابن أخيه يحيى بن أبى كثير ، ويحيى بن يحيى ، ومُسَدَّد ، وآخرون . وثقه أحمد ، وغيره . (أ . خ . م)

٣٦٩٦ – عبد الله بن يحيى بن ميسرة : شيخ لأبى داود . ذكره ابن عساكر . (د)

٣٦٩٧ – عبد الله بن يحيى الأنصارى : عن أبيه . وعنه الليث . وثقه ابن حبان . (هـ)

٣٦٩٨ – عبد الله بن يحيى الثقفى ، أبو محمد البصرى ، وليس بالتوأم : عن بَكَّار بن عبد العزيز ، وغيره . وعنه إبراهيم الجُوزَجَانى . وثقه « ن » . (ن)

٣٦٩٩ – عبد الله بن يحيى المعافرى المعروف بالبُرُلُّسِىّ : عن حَيْوَة بن شُرَيْح ، والليث ، وغيره . وعنه جعفر بن مسافر ، وآخرون . قال أبو زرعة ، وأبو حاتم : لا بأس به . مات سنة اثنتى عشرة ومائتين . (خ . د)

٣٧٠٠ – عبد الله بن يزيد بن أسد بن كُرْز البَجَلِى القسرى : عن أبيه ، قال : قال لى رسول الله ﷺ : « يا يزيد بن أسد أحب للناس الذى تحب لنفسك » . روى عنه ابنه خالد الأمير . ووثقه ابن حبان . (أ)

٣٦٩٥ – تقريب (٣٦٩٩) وفيه : « صدوق . من الثامنة » [خ – م – مد]
– تهذيب الكمال رقم (٣٦٥١) (٢٩٢/١٦) .
٣٦٩٦ – تقريب (٣٧٠٠) وفيه : « لا يعرف ، لم يذكره إلا ابن عساكر » .
– تهذيب الكمال رقم (٣٦٥٢) (٢٩٦/١٦) .
٣٦٩٧ – تقريب (٣٧٠١) وفيه : « من ولد كعب بن مالك ، مجهول . من السابعة » .
– تهذيب الكمال رقم (٣٦٥٣) (٢٩٦/١٦) .
٣٦٩٨ – تقريب (٣٧٠٢) وفيه : « ثقة . من كبار العاشرة » .
– تهذيب الكمال رقم (٣٦٥٤) (٢٩٨/١٦) .
٣٦٩٩ – تقريب (٣٧٠٣) وفيه : « لا بأس به . من كبار العاشرة » .
– تهذيب الكمال رقم (٣٦٥٥) (٢٩٩/١٦) .
● عبد الله بن أبى يحيى هو ابن محمد بن أبى يحيى . تقدم [٣٥٩٦]
٣٧٠٠ – تعجيل المنفعة ، (ص ١٦١ رقم ٥٩٥) قال ابن حجر : يكنى أبا يحيى ، ويقال =

٣٧٠١ – عبد الله بن يزيد بن الأقنع الباهلى : عن الأحنف بن قيس ، وضَبَّة بن مِحْصَن . وعنه المغيرة بن النعمان النَّخَعِىّ ، وحميد بن هلال . وثقه ابن حبان . (أ)

٣٧٠٢ – عبد الله بن يزيد بن زيد الأنصارى الخَطْمِىّ : شهد مع النبى ﷺ ، وشهد الجمل ، وصِفِّين ، والنَّهْرَوان مع على ، وكان أميرًا على الكوفة . روى عن النبى ﷺ ، وعن عمر ، وحذيفة ، وأبى أيوب ، وأبى مسعود ، وزيد ، والبَرَاء ، وغيره . وعنه ابنه موسى ، وسبطه عَدِىّ بن ثَابِت ، وابن سيرين ، والشعبى ، وأبو إسحاق السَّبِيعِىّ ، وآخرون . أنكر مُصْعَب الزبيرى صحبته ، وأثبتها أبو حاتم ، وغيره . (فع . ك . أ . خ . م . ٤)

٣٧٠٣ – عبد الله بن يزيد بن الصَّلْت الشَّيْبَانِىّ : عن ابن إسحاق ، والثورى ، وغيرهما . وعنه محمد بن عبد العزيز الرَّمْلِىّ . قال أبو زرعة : منكر الحديث . (ن)

٣٧٠٤ – عبد الله بن يزيد بن مِقْسَم وهو ابن ضَبَّة الثقفى مولاهم ، البصرى : عن أبيه ، وعمته سارة . وعنه مسلم بن قتيبة ، ويزيد بن هارون ، وابن مهدى . (أ . د)

= إنه كان كاتب حبيب بن مسلمة فى خلافة عثمان – رضى الله عنه – ، وكان مع عمرو بن سعيد بن العاص لما غلب على دمشق ، فقتله عبد الملك ، وفر عبد الله بن يزيد إلى مكة ، ذكر كل ذلك خليفة بن خياط ، وغيره . وقالوا : كان يزيد يتولى على الصائفة فى خلافة معاوية .

– الإكمال رقم (٤٩٠) والمسند (٥٩٤/٥ رقم ١٦٦٥٦)

٣٧٠١ – الإكمال رقم (٤٩١)

– ولم أجده فى التعجيل .

● عبد الله بن يزيد بن ربيعة ، وقيل : ابن ربيعة بن يزيد – تقدم / [٣٢٨٤]

● عبد الله بن يزيد بن ركانة ؛ هو ابن على بن يزيد . تقدم [٣٤٧٢]

٣٧٠٢ – تقريب (٣٧٠٤) وفيه : « صحابى صغير ، ولى الكوفة لابن الزبير » .

– تهذيب الكمال رقم (٣٦٥٦) (٣٠١/١٦) .

٣٧٠٣ – تقريب (٣٧٠٥) وفيه : « ضعيف . من العاشرة » .

– تهذيب الكمال رقم (٣٦٥٧) (٣٠٤/١٦) .

٣٧٠٤ – تقريب (٣٧٠٦) وفيه : « أصله من الطائف ، صدوق . من التاسعة » .

– تهذيب الكمال رقم (٣٦٥٨) (٣٠٥/١٦) .

[عبد الله بن يزيد بن وديعة : أغفله المزى . مقبول . من الثالثة (س) تقريب ٣٧٠٧]

٣٧٠٥ – عبد الله بن يزيد البصرى : عن عائشة . وعنه أبو قلابة . وثقه ابن حبان . (أ . م . ٤)

٣٧٠٦ – عبد الله بن يزيد النَّخَعِيّ الكوفى : عن أبى زرعة بن عمرو ابن جرير . وعنه شعبة بحديث « تَسَمَّوا باسمى » . قال أحمد : شعبة يخطئ فى هذا القول : « عبد الله بن يزيد » ؛ إنما هو « سَلْم بن عبد الرحمن النَّخَعِى » . قلت : تقدم هذا فى موضعه [1] . (أ . م . ن)

٣٧٠٧ – عبد الله بن يزيد ، مولى المُنْبَعِث ، مدنى : عن أبيه ، وزيد بن خالد الجهنى . وعنه عباد بن إسحاق ، وربيعة الرأى ، وجماعة . وثقه ابن حبان . (د . ن . هـ)

٣٧٠٨ – عبد الله بن يزيد المَعَافِرِىّ ، أبو عبد الرحمن الحُبُلِىّ المصرى : عن ابن مسعود ، وأبى ذر ، وأبى أيوب ، وجابر ، وأبى سعيد ، وغيره . وعنه أبو هانئ حميد بن هانئ ، وحُيَىّ بن عبد الله ، وآخرون . وثقه ابن معين . ومات بإفريقيا سنة مائة . (فه . أ . م . ٤)

٣٧٠٥ – تقريب (٣٧٠٩) وفيه : « فى شِكَال الخيل » أى : روى فى شكال الخيل .

– تهذيب الكمال رقم (٣٦٦٠) (٣٠٨/١٦) .

(١) رقم (٢٤٢٨) .

عبد الله بن يزيد النخعى الكوفى ، عن إبراهيم النخعى ، وزر بن حُبَيْش ، وغيره . وثقه أحمد ويحيى / تمييز / . [تقريب : الصُّهْبَانى ، ثقة . من السادسة . وهم من خلطه بالذى قبله . رقم ٣٧١٠] [تهذيب الكمال . رقم ٣٦٦١] (٣١٠/١٦) .

٣٧٠٧ – تقريب (٣٧١١) وفيه : « صدوق . من الثالثة » .

– تهذيب الكمال رقم (٣٦٦٢) (٣١٤/١٦) .

٣٧٠٨ – تقريب (٣٧١٢) وفيه : « ثقة . من الثالثة » [بخ – م – ع]

– تهذيب الكمال رقم (٣٦٦٣) (٣١٦/١٦) .

● عبد الله بن يزيد بن المغفل : صوابه : يزيد بن عبد الله ، وسيأتى – إن شاء الله تعالى (فه) / .

٣٧٠٩ – عبد الله بن يزيد المخزومى ، المقرئ الأعور : عن أبى سَلَمَة بن عبد الرحمن ، وعُرْوة ، وغيره . وعنه « ك » ، ويحيى بن أبى كثير ، وآخرون . وثقه أحمد ، ويحيى ، والنَّسائى . ومات سنة ثمان وأربعين ومائة . (فع . ك . أ . خ . م . ٤)

١٣١/ب **٣٧١٠ – / عبد الله بن يزيد الدمشقى** : عن ربيعة بن يزيد ، وعطية بن قيس . وعنه عبد الله بن عقيل . قال ابن عدى : أحاديثه منكرة . قال شيخنا : وقد فَرَّق « خ » بينه وبين عبد الله بن ربيعة بن يزيد . وهو الصواب إن شاء الله . (ت . هـ)

٣٧١١ – عبد الله بن يزيد العَدَوِىّ مولاهم : أبو عبد الرحمن المقرئ القصير ، نزيل مكة : عن شعبة ، والليث ، والثورى ، والحَمَّادَيْن ، وأبى حنيفة ، وطبقتهم . وعنه « أ خ » ، وإسحاق ، وابن المدينى ، وخلق . وثقه « ن » ، وغيره . وقال « خ » : مات بمكة سنة اثنتى عشرة ، أو ثلاث عشرة ومائتين . (أ . خ . م . ٤)

٣٧١٢ – عبد الله بن يزيد : عن محمد بن عبد الرحمن بن ثَوْبَان . وعنه أُسامة بن زيد . فيه نظر . (فع)

٣٧٠٩ – تقريب (٣٧١٣) وفيه : « مولى الأسود بن سفيان ، من شيوخ مالك ، ثقة . من السادسة » . تهذيب الكمال رقم (٣٦٦٤) (٣١٨/١٦) .

٣٧١٠ – تقريب (٣٧١٤) وفيه : « ضعيف . من السادسة . ومنهم من قال : هو ابن ربيعة ابن يزيد الماضى » . تهذيب الكمال رقم (٣٦٦٥) (٣١٩/١٦) .

٣٧١١ – تقريب (٣٧١٥) وفيه : « المكى ، أصله من البصرة أو الأهواز ، ثقة فاضل ، أقرأ القرآن نيِّفًا وسبعين سنة . من التاسعة . مات سنة ثلاث عشرة ، وقد قارب المائة . وهو من كبار شيوخ البخارى » . تهذيب الكمال رقم (٣٦٦٦) (٣٢٠/١٦) .

٣٧١٢ – تعجيل (ص ١٦١ رقم ٥٧١) قال ابن حجر : هو المخزومى مولى الأسود بن سفيان ، وهو مدنى من شيوخ مالك ، وله ترجمة فى (التهذيب) ذكر فيها أنه روى عن ابن ثوبان ، وأنه روى عنه أسامة . [انظر رقم ٣٧٠٩] .

٣٧١٣ – عبـد الله بن يزيد : عن نيار . وعنه مالك قاله « هـ » ، عن أبى بكر ابن أبى شيبة ، عن وكيع ، عن مالك . وقال « ن » : عن إسحاق بن إبراهيم ، عن وكيع عن مالك ، عن عبد الله بن نِيَار ، عن عروة ، عن عائشة . قال شيخنا : والمحفوظ : « مالك ، عن الفضيل بن أبى عبد الله ، عن عبد الله بن نيار ، عن عروة عن عائشة ، وقد تقدم كذلك . (ك . هـ . ن)

٣٧١٤ – عبـد الله بن يزيد ، قاصّ الأَجْنَاد بالقُسْطَنْطِينِيَّة : عن عمر . وعنه القاسم بن أبى القاسم الشيبانى . (أ)

٣٧١٣ – تقريب (ص ٣٣٠) وفيه : صوابه : عبد الله بن نِيَار ، بغير يزيد » .

– تهذيب الكمال رقم (٣٦٦٧) (٣٢٦/١٦) .

٣٧١٤ – الإكمال رقم (٤٩٣) .

– تعجيل المنفعة (ص ١٩٢ رقم ٥٩٨) وزاد ابن حجر فى نص الحسينى : « لا أعرفه » ثم قال : لم يقع فى المسند مسمى ، وإنما فيه من طريق عمرو بن الحارث المصرى ، أن عمر بن السائب حدثه أن القاسم بن أبى القاسم الشيبانى حدثه عن قاص الأجناد أنه سمعه يحدث أن عمر بن الخطاب – رضى الله عنه – قال : يا أيها الناس ، فذكر حديثًا . وصنيع المزى فى (التهذيب) يقتضى أن اسم هذا الرجل عبد الله بن زيد ، فإنه قال : عبد الله بن زيد الأزرق ، عن عقبة بن عامر ، وعنه أبو سلام . ذكره ابن حبان فى (الثقات) ، وقال : كان قاصًا لمسلمة بن عبد الملك بالقسطنطينية ، وذكر المزى أيضًا خالد بن زيد القاص ، وقال : إنه وقع عند أبى داود والنسائى ، خالد بن يزيد ، بزيادة تحتانية فى أوله . ونقل عن ابن عساكر أنه جعل عبد الله بن زيد ، ويقال : يزيد الراوى ، عن عوف ، وخالد بن زيد القاص واحدًا ، ثم تعقبه بأنه لا يعلم خلافًا فى الراوى ، عن عوف أنه عبد الله ، وإنما الخلاف فى اسم أبيه ، هل هو زيد أو يزيد ، بخلاف الراوى عن عقبة ، فإنه اختلف فى اسمه هل هو خالد أو عبد الله . ونقل الخطيب فى (الموضح) أن البخارى وهم فى تفرقته بين خالد بن زيد [أى الأزرق] وخالد بن زيد الجهنى ، ورجح المزى صنيع البخارى بأن خالد بن زيد الجهنى لم يختلف فى أن اسمه زيد ، وهو زيد بن خالد الجهنى الصحابى ، بخلاف خالد بن زيد الأزرق ، قلت : وفرق البخارى بين عبد الله بن زيد الأزرق ، وبين قاص القسطنطينية ، فقال فى الأزرق . عبد الله بن زيد ، ويقال خالد ابن زيد ، عن عقبة بن عامر سمع منه ممطور أبو سلام ، وقال فى القاص : عن عوف : سمع منه يعقوب بن عبد الله ، انتهى ، وقد أخرج أحمد الحديثين كما قال البخارى من هذين الوجهين ، فأخرج من طريق هشام الدستوائى ومعمر فرقهما ، عن يحيى أبى كثير ، عن أبى سلام ممطور ، عن عبد الله بن زيد الأزرق ، عن عقبة ، ومن طريق يحيى بن حمزة ، عن عبد الرحمن بن يزيد بن جابر ، عن أبى =

٣٧١٥ - عبد الله بن يَسَار الجُهَنِيّ الكوفى : عن على ، وحذيفة ، وخالد بن عُرْفُطَة ، وجماعة . وعنه ابنه عَمَّار ، والأعمش ، ومنصور . وثقه « ن » . (فه . أ . د . ن)

٣٧١٦ - عبد الله بن يَسَار ، أبو هَمَّام الكوفى : عن على . وعنه يَعْلَى ابن عطاء . وثقه ابن حبان . (أ . د)

٣٧١٧ - عبد الله بن يَسَار الأَعْرَج ، المكِيّ : عن سهل بن سعد ، وسالم . وعنه عمر بن محمد العُمَرِيّ ، وسليمان بن بلال ، وغيرهما . وثقه ابن حبان . (ن)

٣٧١٨ - عبد الله بن يعقوب المَدَنِيّ : عن عبد الرحمن بن أبى الزناد ، وغيره . وعنه ابن وهب ، وغيره . فيه نظر . (د . ت)

٣٧١٩ - عبد الله بن يَعْلَى بن مُرَّة الثقفى الكوفى : عن أبيه . وعنه ابنه عمر ، وعبد الرحمن بن إسحاق . قال « خ » : فيه نظر . (أ)

= سلام ، عن خالد بن زيد قال : كان عقبة يقول : اخرج بنا نرمى . ومن طريق إسماعيل بن عياش والوليد ابن مسلم فرقهما ، عن جابر ، عن أبى سلام ، عن خالد بن زيد ، عن عقبة . وأخرج أحمد أيضًا من طريق يعقوب بن عبد الله بن الأشج أن عبد الله بن زيد قاص مسلمة بالقسطنطينية حدثه عن عوف بن مالك ، فذكر حديثًا ، ومن طريق أخرى فيها ابن لهيعة ، فقال : عبد الله بن يزيد . ويغلب على الظن أن هذا الراوى عن عوف هو الذى وقعت روايته هنا عن عمر ، وكأن روايته عنه مرسلة . والله أعلم .

٣٧١٥ - تقريب (٣٧١٧) وفيه : « ثقة . من كبار الثالثة » .
- تهذيب الكمال رقم (٣٦٦٨) (٣٢٦/١٦) .

٣٧١٦ - تقريب (٣٧١٨) وفيه : « ويقال . عبد الله بن نافع ، مجهول . من الثالثة » [د - عس]
- تهذيب الكمال رقم (٣٦٦٩) (٣٢٧/١٦) .

٣٧١٧ - تقريب (٣٧١٩) وفيه : « مقبول . من الخامسة » .
- تهذيب الكمال رقم (٣٦٧٠) (٣٢٩/١٦) .

● عبد الله بن أبى ليلى ، واسمه يسار الأنصارى ، عن على . قال ابن حبان : هو رجل مجهول / تمييز / [المجروحين لابن حبان ٢/ ٥]

٣٧١٨ - تقريب (٣٧٢٠) وفيه : « عبد الله بن يعقوب بن إسحاق ، مجهول الحال . من التاسعة » . تهذيب الكمال رقم (٣٦٧١) (٣٣١/١٦) .

٣٧١٩ - تعجيل (ص ١٦٣ رقم ٥٩٩) وقال ابن حجر : « وفى (الميزان) ضعفه غير واحد » .
- الإكمال رقم (٤٩٢) . وفيه زيادة : « وقال ابن حبان : لا يعجبنى الاحتجاج بخبره إذا انفرد ؛ لكثرة المناكير فى روايته ، على أن ابنه واهٍ أيضًا ، فلست أدرى : البلية فيهما منه أو من ابنه » .

٣٧٢٠ – عبد الله بن يعيش : عن أبى أيوب الأنصارى . وعنه القاسم بن مُخَيْمِرة . مجهول . (أ)

٣٧٢١ – عبد الله بن يوسف التِّنِّيسىّ ، أبو محمد الدمشقى ، نزيل تِنِّيس : عن مالك ، والليث ، وسعيد بن عبد العزيز ، وخلق . وعنه « خ » ، وإسماعيل سمويه ، وآخرون . وثقه أبو حاتم ، والعِجْلىّ . وقال « خ » : كان من أثبت الشاميين . وقال غيره : مات بمصر سنة ثمان عشرة ومائتين ، عن ثمانين سنة . (خ . د . ت . ن)

٣٧٢٢ – عبد الله بن يونس ، حجازى : عن المَقْبُرِىّ ، ومحمد بن كعب القُرَظِىّ . وعنه يزيد بن عبد الله بن الهاد . وثقه ابن حبان . (د . ن)

٣٧٢٣ – عبد الله الحنفى ، أبو بكر البصرى : عن أنس . وعنه الأخضر بن عَجْلان ، وعبيد الله بن شُمَيْط . مجهول . (أ . ٤)

٣٧٢٤ – عبد الله الهمدانى ، أبو موسى : عن الوليد بن عقبة . وعنه ثابت بن الحجاج . قال « خ » ، عن جعفر بن بُرْقَان : لم يصح حديثه . (د)

● **عبد الله بن يعلى النهدى** ، عن على . وعنه عيسى بن عبد الرحمن السلمى . وثقه ابن حبان / تمييز / [تهذيب التهذيب « عس » تهذيب الكمال رقم ٣٦٧٢ – ١٦/ ٣٢] .

٣٧٢٠ – تعجيل (ص ١٦٣ رقم ٦٠٠) قال ابن حجر : « ذكره ابن حبان فى (ثقات التابعين) » . الإكمال رقم (٤٩٤) .

٣٧٢١ – تقريب (٣٧٢١) وفيه : « التِّنِّيسىّ : « بمثناة ونون ثقيلة بعدها تحتانية ثم مهملة ، أبو محمد الكلاعى ، ثقة متقن ، من أثبت الناس فى الموطأ . من كبار العاشرة » .

– تهذيب الكمال رقم (٣٦٧٣) (١٦/٣٣٣) .

٣٧٢٢ – تقريب (٣٧٢٢) وفيه : « مجهول الحال ، مقبول . من السادسة » .

– تهذيب الكمال رقم (٣٦٧٤) (١٦/٣٣٧) .

● **عبد الله بن الأزرق** بن عامر [كذا] تقدم فى ابن زيد / هامش [رقم ٣٣٠٦]

٣٧٢٣ – تقريب (٣٧٢٤) وفيه : « لا يعرف حاله . من الرابعة » .

– تهذيب الكمال رقم (٣٦٧٥) (١٦/٣٣٧) .

٣٧٢٤ – تقريب (٣٧٢٧) وفيه : « مجهول ، وخبره منكر ، قاله ابن عبد البر . من الرابعة » .

– تهذيب الكمال رقم (٣٦٧٦) (١٦/٣٤٠) .

٣٧٢٥ – عبد الله البَهِى ، أبو محمد مولى مصعب بن الزبير ، ويقال : هو ابن يسار ، روى عن ابن عمر ، وابن الزبير ، وعائشة ، وفاطمة بنت قيس ، وغيرهم . وعنه إسماعيل السُّدِّى ، وأبو إسحاق السَّبِيعى ، وآخرون . وثقه ابن حبان .
(أ . م . ٤)

٣٧٢٦ – عبد الله الثقفى : روى « ن » عن إسماعيل بن مسعود ، عن بشر بن المُفَضَّل ، عن يَعْلَى بن عطاء ، عن سفيان بن عبد الله الثَّقَفِىّ ، عن أبيه . بحديث : « قل آمنت بالله ثم استقم » . وقال شعبة ، وهُشَيْم : « عن يَعْلَى ، عن عبد الله بن سفيان بن عبد الله ، عن أبيه » . قال شيخنا : وهو الصواب . قلت : قد تقدم [1]

٣٧٢٧ – عبد الله الصُّنابِحِىّ ، ويقال : أبو عبد الله . مختلف فى صحبته : روى عن النبى ﷺ ، وعن أبى بكر ، وعُبَادَة بن الصَّامِت . وعنه عطاء بن يَسَار قال « خ » : وَهِمَ مالك فى قوله « عبد الله الصُّنَابِحِىّ » ، إنما هو «أبو عبد الله » واسمه عبد الرحمن بن عُسَيْلَة ، ولم يسمع من النبى ﷺ . وكذا قال غير واحد . والله أعلم .
(فع . ك . أ . د . ن . هـ)

٣٧٢٥ – تقريب (٣٧٢٣) وفيه : « البَهِىّ : بفتح الموحدة وكسر الهاء وتشديد التحتانية ، صدوق يخطئ . من الثالثة » [بخ – م – ٤]
– تهذيب الكمال رقم (٣٦٧٧) (٣٤١/١٦) .

٣٧٢٦ – تقريب (٣٧٦٠) وفيه : « وثقه النسائى . من الثالثة » . تهذيب الكمال (١٦/ ٣٤٢) .

(١) رقم (٣٣٣٤)

● عبد الله الداناج . هو ابن فيروز – تقدم . رقم ٣٥٣١

٣٧٢٧ – تقريب (٣٧٢٦) وفيه : « مختلف فى وجوده ، فقيل : صحابى مدنى ، وقيل : هو أبو عبد الله الصنابحى : عبد الرحمن بن عُسَيْلَة . وقد ترجم لعبد الرحمن بن عسيلة ، فقال : بمهملة ، مصغرًا ، المرادى .
أبو عبد الله الصُّنَابحِى : ثقة ، من كبار التابعين ، قدم المدينة بعد موت النبى ﷺ بخمسة أيام ، مات فى خلافة عبد الملك » .
– تهذيب الكمال رقم (٣٦٧٩) (٣٤٣/١٦) .
عبد الله الهوزنى . هو ابن نجى – تقدم . رقم (٣٦٦١)
عبد الله مولى أسماء . هو ابن كَيْسَان – تقدم . رقم (٣٥٥٤)

٣٧٢٨ – / عبـد الله ، والد حمزة : عن سعد بن أبي وَقَّاص . وعنه ابنه حمزة . ١٣٢/أ مجهولان . (أ)

٣٧٢٩ – عبـد الله : عن سليمان بن عبد الرحمن الدمشـقي ، وموسى بن هارون . ويحيى بن معين . وعنه « خ » . مجهول . قيل : إنه عبد الله بن حَمّاد الآملي . (خ)

* * *

٣٧٣٠ – عبـد الأعلى بن أَعْيَنَ الكوفي : عن نافع ، ويحيى بن أبي كثير . وعنه عبيد الله بن موسى ، وغيره . قال الدَّارَقُطْنِي : ليس بثقة . (هـ)

٣٧٣١ – عبـد الأعلى بن حَمَّاد بن نصر الباهِلِيّ مولاهم ، أبو يحيى البصري ، المعروف **بالنَّرْسِيّ** : عن الحَمَّادَيْن ، ومالك ، وخلق . وعنه « خ م د عب » ، وأبو زُرْعَة ، وخلق . وثقه يَحْيَى ، وأبو حاتم . ومات سنة سبع وثلاثين ومائتين بالبصرة . (خ . م . د . عب . ن)

٣٧٣٢ – عبـد الأعلى بن عامر الثَّعْلَبِيّ الكوفي : عن محمد بن الحنفية ، والقاضي شُرَيْح ، وسعيد بن جبير ، وطائفة . وعنه ابن جُرَيْج ، وشعبة ، والثَّوْرِيّ ، وإسرائيل ، وخَلْق . ضعفه أحمد ، ويحيى ، وغير واحد . ومات سنة تسع وعشرين ومائة . (أ . ٤)

٣٧٢٨ – تقريب (٣٧٢٨) وفيه : « مجهول . من الثالثة » .
– تهذيب الكمال رقم (٣٦٨٠) (٣٤٥/١٦) .
٣٧٢٩ – تقريب (ص ٣٣١) وفيه : « في البخاري ، يقال ابن أُبَيّ ، ويقال : ابن حماد » .
– تهذيب الكمال رقم (٣٦٨١) (٣٤٦/١٦) .
● عبد الله : والد مسلم بن عبد الله ، يأتي في ترجمة عبيد الله بن مسلم القرشي – إن شاء الله تعالى / .
٣٧٣٠ – تقريب (٣٧٢٩) وفيه : « مولى بني شيبان ، ضعيف . من السابعة »
– تهذيب الكمال رقم (٣٦٨٢) (٣٤٧/١٦) .
٣٧٣١ – تقريب (٣٧٣٠) وفيه : « النَّرْسِي : بفتح النون وسكون الراء وبالمهملة ، لا بأس به . من كبار العاشرة . مات سنة ست أو سبع وثلاثين » .
٣٧٣٢ – تقريب (٣٧٣١) وفيه : « الثعلبي : بالمثلثة والمهملة ، الكوفي ، صدوق يَهِم . من السادسة » . تهذيب الكمال رقم (٣٦٨٤) (٣٥٢/١٦) .

٣٧٣٣ – عبـد الأعلى بن عبد الأعلى السامي القرشي البصري ، أحد المجودين : روى عن الجُرَيْرِي ، ويونس المؤَدِّب ، وخالد الحَذَّاء ، وخلق . وعنه أحمد ، وإسحاق ، وبُنْدَار ، وخلق . وثقه يحيى ، وأبو زرعة ، وغيرهما . ومات سنة تسع وثمانين ومائة . (أ . خ . م . ٤)

٣٧٣٤ – عبـد الأعلى بن عَدِيّ البَهْرَانِيّ الحِمْصِيّ : أرسل عن النبي ﷺ ، وروى عن ثَوْبَان ، وعبد الله بن عمرو . وعنه ابنه محمد ، وحَرِيز بن عثمان ، وآخرون . وثقه ابن حِبَّان . ومات سنة أربع ومائة . (أ . ن . هـ)

٣٧٣٥ – عبـد الأعلى بن القاسم الهَمْدَانِي أبو بِشْر اللؤلؤي ، البصري : عن همام ، وحماد بن سلمة ، وجماعة . وعنه أبو حاتم ، وغيره . وثقه ابن حبان . (هـ)

٣٧٣٦ – عبـد الأعلى بن أبي المُسَاوِر الزُّهْرِيّ مولاهم ، أبو مسعود الجَرَّار الكوفي : عن الشعبي ، وعِكْرِمَة ، وطائفة . وعنه يزيد بن هارون ، وشَبَابَة ، وآخرون . قال « ن » ، وابن معين : ليس بثقة . (هـ)

٣٧٣٧ – عبـد الأعلى بن مُسْهِر بن عبد الأعلى الغسـاني ، أبو مُسْهِر

٣٧٣٣ – تقريب (٣٧٣٤) وفيه : « السَّامي ، بالمهملة ، أبو محمد ، وكان يغضب إذا قيل له أبو همام . ثقة . من الثامنة » . تهذيب الكمال رقم (٣٦٨٧) (٣٥٩/١٦) .

● عبد الأعلى القرشي : عن عطاء بن السائب . وهّاه ابن حبان / تمييز / .

[المجروحين ١٥٦/٢ – وفيه : « شيخ يروى عن عطاء بن يسار »]

٣٧٣٤ – تقريب (٣٧٣٥) وفيه : « البَهْرَاني : بفتح الموحدة وسكون المهملة ، ثقة . من الثالثة . وهم من ذكره في الصحابة » [مد – س – ق]

– تهذيب الكمال رقم (٣٦٨٨) (٣٦٣/١٦) .

٣٧٣٥ – تقريب (٣٧٣٦) وفيه : « صدوق . من كبار العاشرة » .

– تهذيب الكمال رقم (٣٦٨٩) (٣٦٤/١٦) .

٣٧٣٦ – تقريب (٣٧٣٧) وفيه : « الجرار : بالجيم وراءين ، نزل بالمدائن ، متروك . كذبه ابن معين . من السابعة . مات بعد الستين » . تهذيب الكمال رقم (٣٦٩٠) (٣٦٦/١٦) .

٣٧٣٧ – تقريب (٣٧٣٨) وفيه : « ثقة فاضل .من كبار العاشرة . مات سنة ثمان عشرة ، وله ثمان وسبعون سنة » . تهذيب الكمال رقم (٣٦٩١) (٣٦٩/١٦) .

الدمشقى ؛ شيخها ، ومحدثها : روى عن مالك ، وإسماعيل بن عَيَّاش ، وسعيد ابن عبد العزيز ، وخلق . وعنه أحمد خارج المسند ، ويحيى ، ودُحَيْم ، والذُّهْلِىّ ، وأبو زُرْعَة ، وخلق . وثقه أحمد ، ويحيى ، وغير واحد . وقال ابن حبان : كان إمام أهل الشام فى الحفظ والإتقان ، وإليه كان يرجع أهل الشام فى الجرح والتعديل لشيوخهم . وقال ابن سعد : أشخصه المأمون من الرَّقَّة إلى بغداد فحبسه حتى مات فى غرة رجب سنة ثمان عشرة ومائتين . (خ . م . ٤)

٣٧٣٨ - عبد الأعلى بن واصل بن عبد الأعلى الأسدى الكوفى : عن ابن فضيل ، وأبى أسامة ، وطائفة . وعنه « ت ن » ، وعبد الله بن أحمد ، وخلق . وثقه « ن » . ومات سنة سبع وأربعين ومائتين . (ت . ن)

٣٧٣٩ - عبد الأعلى التيمى : عن أبيه ، وعمر ، وابن مسعود ، وغيرهم . وعنه ابنه خالد ، وغيره . فيه جهالة . (فه)

* * *

٣٧٤٠ - عبد الأكرم بن أبى حنيفة الكوفى : عن أبيه ، والشعبى . وعنه شعبة . وثقه ابن حبان . (هـ)

* * *

٣٧٤١ - عبد الجبار بن العباس الكوفى : عن عدى بن ثابت ،

٣٧٣٨ - تقريب (٣٧٣٩) وفيه : « ثقة . من كبار العاشرة » .
- تهذيب الكمال رقم (٣٦٩٢) (٣٧٩/١٦) .

٣٧٣٩ - تعجيل (ص ١٦٣ رقم ٦٠٢) قال ابن حجر : « **بل هو معروف** ، روى عنه أبو حنيفة فى الآثار ، ومِسْعَر . وذكره البخارى فى تاريخه فلم يذكر فيه جرحًا . وذكره ابن حبان فى (الثقات) » .

٣٧٤٠ - تقريب (٣٧٤٠) وفيه : « شيخ مقبول . من السادسة » .
- تهذيب الكمال رقم (٣٦٩٣) (٣٨١/١٦) .

٣٧٤١ - تقريب (٣٧٤١) وفيه : « الشَّبَامِى ، بكسر المعجمة ثم الموحدة خفيفة ، نزل الكوفة . صدوق يتشيع . من السابعة » [بخ - قد - ت]
- تهذيب الكمال رقم (٣٦٩٤) (٣٨٤/١٦) .

وأبى إسحاق السَّبِيعى ، وغيره . وعنه ابن المبارك ، وأبو نُعَيْم ، وآخرون . وثقه أبو حاتم . وقال أحمد : كان يَتَشَيَّع . (أ . ت)

٣٧٤٢ – عبد الجبار بن عمر الأَيْلِىّ : عن الزُّهْرِىّ ، ونافع ، وابن المُنْكَدِر ، وغيره . وعنه ابن وهب ، وابن المبارك ، وجماعة . (ت . هـ)

وثقه ابن سعد . ووهاه ابن معين ، وأبو زُرْعَة ، والنسائى .

٣٧٤٣ – عبد الجبار بن العَلاء العَطَّار البصرى : عن أبيه ، وابن عُيَيْنَة ، ووكيع ، وغيره . وعنه « م ت ن » ، وابن خزيمة ، وخلق . وثقه «ن » ، ومات سنة ثمان وأربعين ومائتين . (م . ت . ن)

٣٧٤٤ – عبد الجبار بن محمد بن عبد الحميد العَدَوِىّ : عن ابن عيينة ، وبَقِيَّة ، وعبد الله [1] بن عمرو الرَّقِّى . وعنه أحمد ، وغيره . مات سنة ثمانين ومائتين . (أ)

١٣٢/ب **٣٧٤٥ – / عبد الجَبَّار بن وائل بن حُجْر الحَضْرَمِىّ** ، أبو محمد الكوفى : عن أبيه ، وأخيه عَلْقَمة . وعنه ابنه سعيد ، وأبو إسحاق السَّبِيعى ،

٣٧٤٢ – تقريب (٣٧٤٢) وفيه : « الأَيْلِىّ : بفتح الهمزة وسكون التحتانية ، الأموى مولاهم ، ضعيف . من السابعة . مات بعد الستين » . تهذيب الكمال رقم (٣٦٩٥) (٣٨٨/١٦) .

٣٧٤٣ – تقريب (٣٧٤٣) وفيه : « لا بأس به . من صغار العاشرة » .

– تهذيب الكمال رقم (٣٦٩٦) (٣٩٠/١٦) .

٣٧٤٤ – الإكمال رقم (٣٩٥) .

– تعجيل (ص ١٦٣ رقم ٦٠٣) قال ابن حجر تعقيبًا على ما ذكره الحسينى من سنة وفاته : وهو تصحيف ، والصواب سنة ثمان وثلاثين ومائتين ، وعبد الجبار هذا يعرف بالخطابى ؛ لأن عبد الحميد جده هو عبد الرحمن بن زيد بن الخطاب . وذكره ابن حبان فى (الثقات) ، فى الطبقة الرابعة . وروى عنه أيضًا يحيى بن يعقوب ، والعلاء بن سالم ، ومسعر ، ذكره ابن أبى حاتم .

(١) كذا فى المخطوط وفى الإكمال ، والصواب : عبيد الله بن عمرو الرقى – كما فى التقريب والتهذيب والتعجيل .

٣٧٤٥ – تقريب (٣٧٤٤) وفيه : « حُجْر ، بضم المهملة وسكون الجيم ، ثقة ، لكنه أرسل عن أبيه . من الثالثة » . تهذيب الكمال رقم (٣٦٩٧) (٣٩٣/١٦) .

ومِسْعر ، وآخرون . قال ابن معين : ثَبْت ، ولم يسمع من أبيه . وقال ابن حبان : مات سنة اثنتى عشرة ومائة . (أ . م . ٤)

٣٧٤٦ – عبد الجبار بن الوَرْد المَخْزُومِيّ ، مولاهم ، المكى : عن ابن أبى مُلَيْكَة ، وعطاء ، وأبى الزبير ، وجماعة . وعنه وكيع ، وعبد الأعلى بن حماد ، وآخرون . وثقه أحمد ، ويحيى ، وغيرهما . ولَيَّنَه « خ » ، وابن حبان . (أ . د . ن)

٣٧٤٧ – عبد الجبار الخَوْلانِيّ ، قال : « دخل رجل من أصحاب النبى ﷺ المسجد فإذا كعب يَقُصُّ » . روى عنه العوام بن حَوْشَب . (أ)

* * *

٣٧٤٨ – عبد الجليل بن حُمَيْد اليَحْصُبِيّ ، أبو مالك المصرى : عن الزهرى ، وأيوب السَّخْتِيَانِيّ ، وجماعة . وعنه ابن وهب ، وآخرون . قال «ن » : ليس به بأس . مات سنة ثمانٍ وأربعين ومائة . (ن)

٣٧٤٩ – عبد الجليل بن عَطِيَّة القَيْسِى ، أبو صالح البصرى : عن شَهْر بن حَوشَب ، وابن بُرَيدة ، وغيرهما . وعنه حماد بن زيد ، وابن مهدى ، وعدة . وثقه ابن معين . ولينه « خ » ، وابن حبان . (أ . د . ن)

* * *

٣٧٤٦ – تقريب (٣٧٤٥) وفيه : « أبو هشام ، صدوق يَهِم . من السابعة » .
– تهذيب الكمال رقم (٣٦٩٨) (٣٩٦/١٦) .

٣٧٤٧ – تعجيل (ص ١٦٣ رقم ٦٠٤) قال ابن حجر : فإذا كعب يقص ، فذكر حديث : « لا يقص إلا أمير ... » ثم قال : ذكره البخارى ، وبن أبى حاتم ، ولم يذكرا فيه جرحًا . وأخرجه سعيد بن منصور فى السنن نحو ما أخرجه أحمد . وأخرج البيهقى فى (البعث) من طريق العوام بن حوشب أيضًا ، عنه : قدم علينا رجل من أصحاب النبى – صلى الله عليه وآله وسلم – فذكر أثرًا فى الفلق وأنه جُبٌّ فى النار . وذكره ابن حبان فى (الثقات) فى الطبقة الثالثة . الإكمال رقم (٤٩٦) .

٣٧٤٨ – تقريب (٣٧٤٦) وفيه : « لا بأس به . من السابعة » .
– تهذيب الكمال رقم (٣٦٩٩) (٣٩٨/١٦) .

٣٧٤٩ – تقريب (٣٧٤٧) وفيه : « صدوق يَهِم . من السابعة » – تهذيب الكمال رقم (٣٧٠٠) (٣٩٩/١٦) .

٣٧٥٠ – عبد الحكم بن ذَكْوَان السَّدُوسِيّ البصرى : عن شَهْر بن حَوْشَب ، وأبى رجاء العُطَارديّ . وعنه مَرْوَان بن معاوية ، وأبو داود الطَّيَالِسِيّ ، وغيرهما . وثقه ابن حبان . وقال ابن معين : لا أعرفه . (هـ)

* * *

٣٧٥١ – عبد الحكيم ، قائد سعيد بن أبى عَرُوبَة : عن عبد الرحمن بن الأصم ، عن أبى هريرة . وعنه عبد الصمد . قال الدارقطنى : يُتْرَك . (أ)

٣٧٥٢ – عبد الحكيم بن منصور الخُزَاعِيّ : عن عبد الملك بن عُمَيْر ، وعطاء ابن السَّائِب ، وعدة . وعنه عَفَّان ، وآخرون . كذبه ابن معين . (ت)

* * *

٣٧٥٣ – عبد الحميد بن إبراهيم الحضرمى ، أبو تَقِيّ الحمصى الأكبر : عن عُفَيْر بن مَعْدَان ، وإسماعيل بن عَيَّاش ، وعدَّة . وعنه سليمان بن عبد الحميد البَهْرَانِيّ ، وغيره . وثقه ابن حبان . ووهّاه « ن » . (ن)

٣٧٥٤ – عبد الحميد بن بَهْرام الفَزَارِيّ : عن شَهْر بن حوشب ، وعاصم الأحول . وعنه ابن المبارك ، ووكيع ، وآخرون . وثقه أحمد ، ويحيى ، وأبو داود ، وغيرهم . وقال أبو حاتم : لا يحتج به . (أ . ت . هـ)

٣٧٥٠ – تقريب (٣٧٤٨) وفيه : « مقبول . من السادسة » .
– تهذيب الكمال رقم (٣٧٠١) (٤٠١/١٦) .
٣٧٥١ – تعجيل (ص ١٦٣ رقم ٦٠٥) . الإكمال رقم (٤٩٧) .
٣٧٥٢ – تقريب (٣٧٥٠) وفيه : « أبو سهل أو أبو سفيان ، الواسطى ، متروك . من السابعة » .
– تهذيب الكمال رقم (٣٧٠٣) (٤٠٤/١٦) .
٣٧٥٣ – تقريب (٣٧٥١) وفيه : « أبو تَقِيّ : بفتح المثناة ثم قاف مكسورة ، صدوق ، إلا أنه ذهبت كتبه فساء حفظه . من التاسعة » . تهذيب الكمال رقم (٣٧٠٤) (٤٠٧/١٦) .
٣٧٥٤ – تقريب (٣٧٥٣) وفيه : « المدائنى ، صاحب شهر بن حَوْشب ، صدوق . من السادسة » . تهذيب الكمال رقم (٣٧٠٦) (٤٠٩/١٦) .

٣٧٥٥ – عبد الحميد بن بَيَان الواسطي ، أبو الحسن العطار : عن هُشَيْم ، وإسحاق الأزرق ، وعدة . وعنه « م د هـ » ، وأبو زُرْعَة ، وخلق . وثقه ابن حبان . ومات سنة أربع وأربعين ومائتين . (أ . د . هـ)

٣٧٥٦ – عبد الحميد بن جُبَيْر بن شيبة الحَجَبِيّ المكي : عن أخيه شَيْبَة ، وعمته صفية ، وابن المسيب ، وعدة . وعنه ابن جريج ، وابن عُيَيْنَة ، وآخرون . وثقه « ن » ، وابن معين ، وابن سعد . (أ . خ . م . ٤)

٣٧٥٧ – عبد الحميد بن جعفر بن عبد الله بن الحكم الأنصاري ، أبو الفضل المدني : عن أبيه ، وعم أبيه عمر بن الحكم ، والزهري ، ويزيد بن أبي حبيب ، وخلق . وعنه عيسى بن يونس ، ويحيى القطان ، وابن وهب ، ووكيع ، وخلق . وثقه أحمد ، ويحيى ، وابن المديني ، وغيرهم . وضعفه سفيان من أجل القَدَر . ومات بالمدينة سنة ثلاث وخمسين ومائة ، عن سبعين سنة . (أ . خ . م . ٤)

٣٧٥٨ – عبد الحميد بن حبيب بن أبي العِشْرِين الدمشقي ، ثم البيروتي : كاتب الأوزاعي ، ولم يرو عن غيره . وعنه هشام بن عمار ، وأبو الجماهر ، وغيرهما . وثقه أحمد ، وأبو حاتم . وضعفه « خ » ، ودُحَيْم . (خ . ت . هـ)

٣٧٥٥ – تقريب (٣٧٥٤) وفيه : « أبو الحسن السكرى ، صدوق . من العاشرة » .
– تهذيب الكمال رقم (٣٧٠٧) (٤١٣/١٦) .
٣٧٥٦ – تقريب (٣٧٥٥) وفيه : « ثقة . من الخامسة » .
– تهذيب الكمال رقم (٣٧٠٨) (٤١٥/١٦) .
٣٧٥٧ – تقريب (٣٧٥٦) وفيه : « صدوق ، رمى بالقَدَر ، وربما وهم . من السادسة » [خت – م – ع]
– تهذيب الكمال رقم (٣٧٠٩) (٤١٦/١٦) .
٣٧٥٨ – تقريب (٣٧٥٧) وفيه : « أبو سعيد ، صدوق ، ربما أخطأ . قال أبو حاتم : كان كاتب ديوان ، ولم يكن صاحب حديث . من التاسعة » [خت – ت – ق]
– تهذيب الكمال رقم (٣٧١٠) (٤٢٠/١٦) .
● عبد الحميد بن حميد ، هو عبد بن حميد – يأتي – إن شاء الله تعالى / .

٣٧٥٩ – عبـد الحميد بن الحسن الهلالى الكوفى : عن قتادة ، والأعمش ، وغيره . وعنه يزيد بن هارون ، وآخرون . وثقه ابن معين . وضعفه أبو زُرْعَة . (ت)

٣٧٦٠ – عبـد الحميد بن دينار ، وهو ابن كُرْدِيد ، وقيل : ابن واصل البصرى ، صاحب الزِّيَادِىّ ، ومنهم من جعلهما اثنين : روى عن أنس ، وأبى رجاء العُطَارِدىّ ، وعدّة . وعنه شعبة ، وحَمَّاد بن زيد ، وآخرون . وثقه أحمد ، ويحيى . (خ . م . د . ن)

١٣٣/أ **٣٧٦١ – / عبـد الحميد بن زياد بن صَيْفِىّ القرشى** : عن أبيه . وعنه ابنه على ، وغيره . محله الصدق . (هـ)

٣٧٦٢ – عبـد الحميد بن سالم : عن أبى هريرة . وعنه الزبير بن سعيد . قال « خ » : لا يعرف سماعه من أبى هريرة . (هـ)

٣٧٦٣ – عبـد الحميد بن سعيد : عن مُبَشِّر بن إسماعيل . وعنه «ن » ، وقال : لا بأس به . (ن)

٣٧٦٤ – عبـد الحميد بن سَلمة الأنصارى : عن أبيه . وعنه عثمان البتى . وفيه اضطراب . (أ . ن . هـ)

٣٧٥٩ – تقريب (٣٧٥٨) وفيه : « أبو عمرو ، أو أبو أمية ، سكن الرّى ، صدوق يخطئ . من الثامنة » . تهذيب الكمال رقم (٣٧١١) (٤٢٥/١٦) .

٣٧٦٠ – تقريب (٣٧٥٩) وفيه : « ثقة . من الرابعة » .
– تهذيب الكمال رقم (٣٧١٢) (٤٢٨/١٦) .

٣٧٦١ – تقريب (٣٧٦٠) وفيه : « ابن زياد أو زيد بن صَيْفى بن صُهَيْب الرومى ، وربما نسب إلى جده ، ليّن الحديث . من الثامنة » . تهذيب الكمال رقم (٣٧١٣) (٤٢٩/١٦) .

٣٧٦٢ – تقريب (٣٧٦١) وفيه : « أبو سالم ، مولى عمرو بن الزبير ، مجهول . من الرابعة » .
– تهذيب الكمال رقم (٣٧١٤) (٤٣٠/١٦) .

٣٧٦٣ – تقريب (٣٧٦٢) وفيه : « عبد الحميد بن سعيد الثَّغْرِىّ ، بمثلثة مفتوحة ومعجمة ساكنة ، لا بأس به . من الحادية عشرة » . تهذيب الكمال رقم (٣٧١٥) (٤٣١/١٦) .

٣٧٦٤ – تقريب (٣٧٦٣) وفيه : « يقال هو ابن يزيد بن سلمة ، مجهول . من السادسة » .
– تهذيب الكمال رقم (٣٧١٦) (٤٣٢/١٦) .

٣٧٦٥ – عبـد الحميد بن سليمان الخُزَاعِيّ : عن أبي الزناد ، وابن عَجْلان ، وعدّة . وعنه قُتَيْبة ، وسعيد بن منصور ، وغيره . قال «د » : غير ثقة . (ت . هـ)

٣٧٦٦ – عبـد الحميد بن سِنَان ، حجازى : عن عبيد بن عمير . وعنه يحيى ابن أبي كثير . وثقه ابن حبان . (د . ن)

٣٧٦٧ – عبـد الحميد بن صالح بن عَجْلان البُرْجُمِيّ الكوفي : عن زهير بن معاوية ، وأبي بكر بن عَيَّاش ، وعدة . وعنه مُطَيَّنٌ ، وآخرون . قال أبو حاتم : صدوق . وقال مُطَيَّنٌ : مات سنة ثلاثين ومائتين ، وكان ثقة. (ن)

٣٧٦٨ – عبـد الحميد بن صيفي بن صهيب القرشي : عن أبيه . وعنه ابن المبارك ، وغيره . وثقه ابن حبان . (أ . هـ)

٣٧٦٩ – عبـد الحميد بن عبد الله بن عبد الله بن أويس بن مالك الأَصْبَحِيّ ، أبو بكر بن أبي أويس المدنى الأعشى : عن أبيه ، وابن عَجْلان ، والثورى ، ومالك ، وعدة . وعنه أخوه إسماعيل ، وأبو بكر بن أبي شيبة ، وجماعة . وثقه ابن معين ، وغيره . ومات سنة اثنتين ومائتين . (خ . م . د . ت . ن)

٣٧٦٥ – تقريب (٣٧٦٤) وفيه : « الضرير ، أبو عمر المدنى ، نزيل بغداد ، ضعيف . من الثامنة ، وهو أخو فُلَيح » . تهذيب الكمال رقم (٣٧١٧) (٤٣٤/١٦) .

٣٧٦٦ – تقريب (٣٧٦٥) وفيه : « مكى ، مقبول . من السادسة » .

– تهذيب الكمال رقم (٣٧١٨) (٤٣٧/١٦) .

٣٧٦٧ – تقريب (٣٧٦٦) وفيه : « البُرْجُمى : بضم الموحدة والجيم بينهما راء ساكنة ، أبو صالح الكوفى ، صدوق . من العاشرة » . تهذيب الكمال رقم (٣٧١٩) (٤٤٠/١٦) .

٣٧٦٨ – تقريب (ص ٣٣٣) جعله ابن حجر هو وعبد الحميد بن زياد بن صيفى واحدًا ، وأحال على ترجمته [رقم ٣٧٥٦] . تهذيب الكمال رقم (٣٧٢٠) (٤٤٢/١٦) .

٣٧٦٩ – تقريب (٣٧٦٧) وفيه : « ثقة . من التاسعة . ووقع عند الأزدى : أبو بكر الأعشى ، فى إسناد حديث ، فنسبه إلى الوضع ، فلم يصب » . تهذيب الكمال رقم (٣٧٢١) (٤٤٤/١٦) .

٣٧٧٠ – عبد الحميد بن عبد الله بن عبد الله العَدَوِىّ المدنى : روى عنه يحيى الأنصارى نسخة كتاب صدقة عمر . (د)

٣٧٧١ – عبد الحميد بن عبد الله بن أبى عمرو المخزومى المدنى : عن أبى بكر ابن عبد الرحمن . وعنه حبيب بن أبى ثابت . وثقه ابن حبان . (فع . أ . ن)

٣٧٧٢ – عبد الحميد بن عبد الرحمن بن زيد بن الخطاب العَدَوِىّ ، أبو عمر المدنى الأعرج : عن أبيه ، وابن عباس ، ومسلم بن يسار ، وجماعة . وعنه بنوه ؛ زيد ، وعمر ، وعبد الكبير ، والزُّهْرِىّ ، وقتادة ، وغيرهم . وثقه « ن » ، والعِجْلِىّ ، وجماعة . وولى الكوفة لعمر بن عبد العزيز ، وكان أبو الزِّنَاد كاتبه . ومات بِحَرَّان فى خلافة هشام بن عبد الملك . (ك . أ . خ . م . ٤)

٣٧٧٣ – عبد الحميد بن عبد الرحمن الحِمَّانِىّ ، أبو يحيى الكوفى : عن الأعمش ، وأبى حنيفة ، وعدة . وعنه ابنه يحيى ، وأحمد بن حنبل ، وأبو كُرَيْب ، وابنا أبى شيبة ، وخلق . وثقه ابن معين . وضعفه « ن » . وقال «د » : كان داعية إلى الإرجاء . وقال غيره : مات سنة اثنتين ومائتين . (أ . خ . م . د . ت . هـ)

٣٧٧٤ – عبد الحميد بن عبد الواحد الغَنَوِىّ ، بصرى : عن أم جنوب بنت تميلة . وعنه محمد بن بشار . وثقه ابن حبان . (د)

٣٧٧٠ – تقريب (٣٧٦٨) وفيه : « عبد الحميد بن عبد الله بن عبد الله بن عمر العُمرى المدنى ، مجهول الحال ، من الخامسة » . تهذيب الكمال رقم (٣٧٢٢) (٤٤٦/١٦) .

٣٧٧١ – تقريب (٣٧٦٩) وفيه : « مقبول . من السادسة » .

– تهذيب الكمال رقم (٣٧٢٣) (٤٤٦/١٦) .

٣٧٧٢ – تقريب (٣٧٧٠) وفيه : « ثقة . من الرابعة » .

– تهذيب الكمال رقم (٣٧٢٤) (٤٤٩/١٦) .

٣٧٧٣ – تقريب (٣٧٧١) وفيه : « الحِمّانى : بكسر المهملة وتشديد الميم ، لقبه : بَشْمِين ، بفتح الموحدة وسكون المعجمة وكسر الميم بعدها تحتانية ساكنة ثم نون ، صدوق يخطئ ، ورمى بالإرجاء . من التاسعة » . تهذيب الكمال رقم (٣٧٢٥) (٤٥٢/١٦) .

٣٧٧٤ – تقريب (٣٧٧٢) وفيه : « الغَنَوى : بفتح المعجمة والنون ، مقبول . من التاسعة » .

– تهذيب الكمال رقم (٣٧٢٦) (٤٥٥/١٦) .

٣٧٧٥ – عبـد الحميد بن عمر الهِلالي : عن سعيد الجُرَيْرِيّ . وعنه على بن حُجْر . مجهول . قال شيخنا : والظاهر أنه عبد الحميد بن الحسن ، يعنى المتقدم [١] . (ت)

٣٧٧٦ – عبـد الحميد بن محمد بن المُسْتَام الحَرَّانى ، إمام مسجدها : عن مخلد بن يزيد ، وعثمان بن عبد الرحمن الطرائفى ، وجماعة . وعنه «ن » ، ووثقه . (ن)

٣٧٧٧ – عبـد الحميد بن محمود المِغْوَلِيّ : عن ابن عباس ، وأنس . وعنه ابنه حمزة . ويحيى بن هانئ ، وجماعة . وثقه « ن » ، وغيره .
(أ . د . ت . ن)

٣٧٧٨ – عبـد الحميد بن المنذر بن الجَارُود البَصْرِيّ : عن أنس . وعنه أنس ابن سيرين . وثقه « ن » ، وغيره . (أ . هـ)

٣٧٧٥ – تقريب (ص ٣٣٤) جعله ابن حجر عبد الحميد بن الحسن ، كما رجح المزى .
– تهذيب الكمال (١٦/٤٥٦) .
(١) رقم (٣٧٥٩)
● عبد الحميد بن عمر الذهلى : عن ابن عيينة . وعنه إبراهيم بن الهيثم البلدى / تمييز / .
[تقريب : مجهول الحال . من الرابعة رقم ٣٧٧٣ – تهذيب الكمال : ١٦/ ٤٥٦]
عبد الحميد بن كُرْدِيد ، هو ابن دينار ، تقدم / [رقم ٣٧٦٠]
[تقريب : وقيل : بل هو آخر . رقم ٣٧٥٩ – تهذيب الكمال : ١٦/ ٤٥٦]
٣٧٧٦ – تقريب (٣٧٧٤) وفيه : « المُسْتَام : بضم الميم وسكون المهملة بعدها مثناة ، أبو عمر الحرّانى ، ثقة . من الحادية عشرة . مات سنة ست وستين ومائتين » .
– تهذيب الكمال رقم (٣٧٢٧) (١٦/٤٥٧) .
٣٧٧٧ – تقريب (٣٧٧٥) وفيه : « المِغْوَلى : بمهملة ، البصرى ، أو الكوفى ، ثقة ، مقل . من الرابعة » . تهذيب الكمال رقم (٣٧٢٨) (١٦/٤٥٨) .
٣٧٧٨ – تقريب (٣٧٧٦) وفيه : « العبدى ، ثقة . من الخامسة »
– تهذيب الكمال رقم (٣٧٢٩) (١٦/٤٦٠) .
● عبد الحميد بن مهران : عنه مرحوم بن عبد العزيز [ابنه] [هو عبد العزيز بن مهران] يأتى – إن شاء الله تعالى / .

٣٧٧٩ – عبد الحميد ، مولى بنى هاشم : عن أمه ؛ خادمة بعض بنات النبى ﷺ . وعنه سالم الفَرَّاء . وثقه ابن حبان . وهو مجهول كأمه . (د)

* * *

٣٧٨٠ – عبد الخالق بن سَلَمة ، بفتح اللام ، وقيل : بكسرها ، أبو روح البصرى ، ومنهم من جعلهما اثنين : عن سعيد بن المسيِّب . وعنه شعبة ، وحماد ابن زيد ، وغيرهما . وثقه أحمد ، ويحيى ، وغير واحد . (أ . د . ن)

١٣٣/ب **٣٧٨١ – / عبد الخالق** : عن أنس . وعنه عنبسة بن عبد الرحمن [(١)] . لا يعرف . (هـ)

* * *

٣٧٨٢ – عبد الخبير بن قيس بن ثابت الأنصارى : عن أبيه ، عن جده . وعنه فرج بن فضالة . قال « خ » : عنده مناكير . (د)

* * *

٣٧٧٩ – تقريب (٣٧٧٧) وفيه : « مقبول . من الثالثة » [د – س]
– تهذيب الكمال رقم (٣٧٣٠) (٤٦١/١٦) .

٣٧٨٠ – تقريب (٣٧٧٨) وفيه : « سَلِمَة ، بكسر اللام ، ويقال بفتحها ، الشيبانى ، ثقة مقلّ . من السادسة » . تهذيب الكمال رقم (٣٧٣١) (٤٦٤/١٦) .

٣٧٨١ – تقريب (٣٧٧٩) وفيه : « غير منسوب ، مجهول . من الخامسة » .
– تهذيب الكمال رقم (٣٧٣٢) (٤٦٦/١٦) .
(١) حديثه فى [المعتكف يتبع الجنازة » .

٣٧٨٢ – تقريب (٣٧٨٠) وفيه : « عبد الخبير بن قيس بن ثابت بن قيس بن شَمَّاس . ووقع عند أبى داود منسوبًا لجده ، مجهول الحال . من السادسة » . تهذيب الكمال رقم (٣٧٣٣) (١٦/ ٤٦٧) .

٣٧٨٣ – عبـد خير بن يزيد ، ويقال : ابن يُحمد الهمدانى ، أبو عُمارة الكوفى ، أدرك الجاهلية . وروى عن أبى بكر ، وعلى ، وابن مسعود ، وزيد بن أرقم ، وعائشة . وعنه ابنه المسيب ، والشعبى ، وأبو إسحاق السبيعى ، وآخرون . وثقه يحيى ، والعجلى . (فع . فه . أ . ٤)

* * *

٣٧٨٤ – عبـد ربه بن بارق الحنفى ، أبو عبد الله الكوسج : عن جده لأمه سِمَاك بن الوليد الحنفى . وعنه ابن المدينى ، والفَلَّاس ، وآخرون . وهّاه ابن معين . وقال أحمد : ما به بأس . (أ . ت)

٣٧٨٥ – عبـد ربه بن خالد النُّمَيْرِىّ ، أبو المُغَلِّس البصرى : عن أبيه ، وفضيل ابن سليمان . وعنه « هـ » ، وابن أبى الدنيا ، وجماعة . وثقه ابن حبان . (هـ)

٣٧٨٦ – عبـد ربه بن سعيد بن قيس الأنصارى المدنى : عن أبى أمامة بن سهل ، وعمرة بنت عبد الرحمن ، والأعرج ، وعدة ، وعنه « ك » ، وعطاء بن أبى رَبَاح ، وشعبة ، والسفيانان ، وآخرون . وثقه أحمد ، ويحيى ، وغير واحد . ومات سنة تسع وثلاثين ومائة . (ك . أ . خ . م . ٤)

٣٧٨٣ – تقريب (٣٧٨١) وفيه : « عبد خير بن يزيد الهمدانى ، مخضرم ، ثقة . من الثانية ، لم يصح له صحبة » . تهذيب الكمال رقم (٣٧٣٤) (٤٦٩/١٦) .

٣٧٨٤ – تقريب (٣٧٨٣) وفيه : « أبو عبد الله ، الكوفى ، أصله من اليمامة ، يقال : اسمه عبد الله ، صدوق يخطئ . من الثامنة » . تهذيب الكمال رقم (٣٧٣٦) (٤٧٢/١٦) .

٣٧٨٥ – تقريب (٣٧٨٥) وفيه : « مقبول . من العاشرة . مات سنة اثنتين وأربعين » . – تهذيب الكمال رقم (٣٧٣٨) (٤٧٥/١٦) .

٣٧٨٦ – تقريب (٣٧٨٦) وفيه : « أخو يحيى المدنى ، ثقة . من الخامسة . مات سنة تسع وثلاثين ، وقيل : بعد ذلك » . تهذيب الكمال رقم (٣٧٣٩) (٤٧٦/١٦) .

٣٧٨٧ – عبد ربه بن سِيلان المدنى : عن أبى هريرة . وعنه محمد بن زيد بن المهاجر ، وقال بعضهم : جابر بن سيلان . وقد [(١)] تقدم . (أ)

٣٧٨٨ – عبد ربه بن عبيد الأزدى مولاهم ، البصرى : عن الحسن ، وابن سيرين ، وشهر ، وعدة . وعنه شعبة ، ويحيى القَطَّان ، وآخرون . وثقه أحمد ، ويحيى ، وغيرهما . (ت)

٣٧٨٩ – عبد ربه بن ميمون الأشعرى : عن العلاء بن الحارث ، عن مكحول وعنه هيثم بن خارجة . مجهول . (أ)

٣٧٩٠ – عبد ربه بن نافع الكنانى ، أبو شهاب الحناط الكوفى ، وهو الأصغر : روى عن الأعمش ، وعاصم الأحول ، ولَيْث بن أبى سُلَيْم ، وعدة . وعنه يحيى بن آدم ، ومُسَدَّد ، وخلق . وثقه ابن معين ، والعِجْلِىّ . وضعفه « ن » ، وغيره . ومات سنة إحدى أو اثنتين وسبعين ومائة . (خ . م . د . ن . هـ)

٣٧٨٧ – تقريب (ص ٨٦٨) قال ابن حجر تحت اسم جابر بن سيلان : جابر بن سِيلان : بكسر المهملة بعدها تحتانية ساكنة ، مقبول . من الثالثة . والصواب أن الذى روى له أبو داود اسمه : « عبد ربه » . تهذيب الكمال رقم (٣٧٤١) (١٦/٤٧٩) .

– الإكمال رقم (٤٩٨) .

(١) رقم (٨٥٧) .

٣٧٨٨ – تقريب (٣٧٨٨) وفيه : « أبو كعب ، صاحب الحرير ، ثقة . من السابعة » .

– تهذيب الكمال رقم (٣٧٤٢) (١٦/٤٨٠) .

٣٧٨٩ – تعجيل (ص ١٦٤ رقم ٦٠٨) قال ابن حجر معقبًا على قول الحسينى : مجهول : هذه مجازفة صعبة ، فإن هذا الرجل معروف النسب والبلد والولاية والرواية ، ولى قضاء دمشق ، وكنيته أبو عبد الملك ، ويقال له : النحاس . وروى أيضًا عن يونس بن ميسرة ، والنعمان بن المنذر ، وزرعة بن إبراهيم ، وعمرو بن مهاجر . روى عنه أيضًا أبو مسهر ، وسليمان بن عبد الرحمن ، وهشام ابن عمار ، أورد حديثه أبو بشر الدولابى فى (الكنى) من طريق هشام بن عمار ثنا عبد ربه بن ميمون الأشعرى أبو عبد الملك قاص أو قاضى دمشق ، ثنا يونس بن ميسرة فذكر أثرًا . وذكره ابن أبى حاتم فلم يذكر فيه جرحًا ، ولا قال : إنه مجهول .

– الإكمال رقم (٤٩٩) .

٣٧٩٠ – تقريب (٣٧٩٠) وفيه : « الحنّاط : بمهملة ونون ، نزيل المدائن ، أبو شهاب الأصغر ، صدوق يَهِم . من الثامنة » . تهذيب الكمال رقم (٣٧٤٤) (١٦/٤٨٥) .

٣٧٩١ – عبـد ربه بن أبى يزيد : عن أبى عياض . وعنه قتادة . قال ابن المدينى : مجهول . (أ . د . ن)

٣٧٩٢ – عبـد ربه الهجيمى : عن جابر بن سليم ، أو سليم بن جابر . وعنه يونس بن عبيد . مجهول . (أ)

* * *

٣٧٩٣ – عبـد ربٍّ : عن الزهرى ، عن ابن جابر ، عن جابر . وعنه شعبة . هو عبد ربه بن سعيد المتقدم . (أ)

* * *

٣٧٩١ – تقريب (٣٧٩١) وفيه : « وقيل : ابن يزيد ، مستور . من الرابعة » .

– تهذيب الكمال رقم (٣٧٤٥) (٤٨٥/١٦) .

عبد ربه ، أبو نعامة السعدى – يأتى فى الكنى – إن شاء الله تعالى / .

عبد ربه ، أبو سعيد – كذلك – أى فى الكنى – إن شاء الله تعالى / .

٣٧٩٢ – تعجيل (ص ١٦٤ رقم ٦٠٩) قال ابن حجر : « هذا غلط نشأ عن تصحيف ، وإنما هو عبيدة الهجيمى ، كذا هو فى أصل المسند : عن هشيم ، عن يونس بن عبيد ، عن عبيدة الهجيمى ، عن أبى تميمة الهجيمى ، عن جابر بن سليم . وقد بين المزى فى (التهذيب) فى ترجمته هذا الاختلاف . وليس هو بمجهول ، فقد أخرج له أبو داود والنسائى ، وروى عنه أيضًا عبد السلام أبو الخليل » .

أقول : الذى فى المسند الذى بين أيدينا : « عبد ربه الهجيمى » (٣٥٨/٧ رقم ٢٠٦٥٧) – وقد جاءت رواية أخرى لهذا الحديث : عن يونس ، عن عبيدة الهجيمى ، عن أبى تميمة (٣٥٩/٧ رقم ٢٠٦٦٠) . الإكمال رقم (٥٠٠) .

٣٧٩٣ – تعجيل (ص ١٦٤ رقم ٦١٠) قال ابن حجر : أغفله الحسينى ومن تابعه ، وزعم التاج السبكى فى (شرح المختصر) أنه مجهول ، وكأنه وقع فى النسخة التى وقف عليها مثل ما وقع فى نسختى ، وهو غلط أو تحريف من أجل الرواية ، وإلا فقد أخرج الحديث المحاملى فى الجزء الثالث من (أماليه) رواية الأصبهانيين عنه ، فقال فيه : عن عبد ربه بن سعيد ، عن الزهرى . وهذا هو الصواب ، وعبد ربه بن سعيد هو الأنصارى ، ثقة مشهور ، من رجال (التهذيب) .

أقول : لست أدرى معنى « أغفله الحسينى » ، خاصة أنه أقر فى نهاية قوله أنه عبد ربه بن سعيد ، كما ذكر الحسينى ! وهو رقم (٣٧٨٦ من التذكرة) .

– الإكمال رقم (٥٠١) .

٣٧٩٤ – عبد الرحمن بن أبان بن عثمان الأموى المدنى : عن أبيه . وعنه عمر بن سليمان ، وغيره . وثقه « ن » ، وغيره . (أ . ٤)

٣٧٩٥ – عبد الرحمن بن إبراهيم بن عمرو بن ميمون القرشى ، أبو سعيد الدمشقى ، الحافظ ، المعروف **بدُحَيْم** : روى عن معروف الخياط صاحب واثلة ، وسُوَيْد بن عبد العزيز ، والوليد بن مسلم ، وإسحاق الأزرق ، وخلق . وعنه « خ د ن هـ » ، وابناه ؛ إبراهيم ، وعمرو ، وأبو زرعة ، وخلق . وثقه ابن سعد ، والعِجْلِىّ ، والدارقطنى ، وغيرهم . وقال « د » : حجة لم يكن بدمشق فى زمنه مثله . وقال أبو زرعة : مات بالرملة سنة خمس وأربعين ومائتين . (خ . د . ن . هـ)

٣٧٩٦ – عبد الرحمن بن إبراهيم القاصّ : عن محمد بن المنكدر ، والعلاء ، وعنه ابنه عبد الله ، وزيد بن الحُبَاب ، وجماعة . وثقه ابن معين ، والعِجْلِىّ . وضعفه أبو حاتم ، وغيره . (أ)

٣٧٩٤ – تقريب (٣٧٩٢) وفيه : « عبد الرحمن بن أبَان بن عثمان بن عفان ، ثقة مقل عابد . من السادسة » . تهذيب الكمال رقم (٣٧٤٦) (٤٩٢/١٦) .

٣٧٩٥ – تقريب (٣٧٩٣) وفيه : « العثمانى مولاهم ، لقبه : دُحَيْم : بمهملتين ، مصغرا ، ابن اليتيم ، ثقة حافظ متقن . من العاشرة . مات سنة خمس وأربعين ، وله خمس وسبعون » .

– تهذيب الكمال رقم (٣٧٤٧) (٤٩٥/١٦) .

٣٧٩٦ – تعجيل (ص ١٦٥ رقم ٦١١) قال ابن حجر فى ترجمته : عبد الرحمن بن إبراهيم القاص المدنى نزيل كرمان ، قيل : أصله بصرى ، عن محمد بن المنكدر ، والعلاء بن عبد الرحمن ، وغيرهما . روى عنه ابنه عبد الله ، وزيد بن الحباب ، وعفان وغيرهم . قال ابن أبى حاتم ، عن الدورى ، عن ابن معين : مدنى ، كان ينزل كرمان وهو ثقة . وقال العجلى : ثقة ، وقال النسائى : ليس بالقوى . وقال أبو زرعة : لا بأس أحاديثه مستقيمة ، وقال أبو حاتم : ليس بقوى ، روى عن العلاء بن عبد الرحمن حديثًا منكرًا ، وقال أبو داود : هو عندى منكر الحديث . وعفان يمسك برمقه ، وعن ابن معين : ليس بشىء ، وقال العقيلى : منكر الحديث ، ثم ساق من طريقه ، عن العلاء ، عن أبيه ، عن أبى هريرة – رضى الله عنه – حديث : « اطلبوا الخير عند حسان الوجوه » وقال : الرواية فى هذا ضعيفة ، ومن غرائبه ، عن العلاء ، عن أبيه ، عن أبى هريرة – رضى الله عنه – رفعه : « من كان عليه صوم رمضان يسرده ، ولا يقطعه » أخرجه الدارقطنى ، وضعفه به . وقال ابن حبان : منكر الحديث ، يروى ما لا يتابع عليه ، وليس بالمشهور فى العدالة على أن التنكب عن أخباره أولى .

– الإكمال رقم (٥٠٢) وقد أفاض الحسينى فى ترجمته فيه .

٣٧٩٧ – عبد الرحمن بن أَبْزَى الخُزَاعِيّ ، مختلف فى صحبته : روى عن النبى ﷺ ، وعن أبى بكر ، وعمر ، وعَلِيّ ، وعَمَّار ، وأُبَيّ بن كعب ، وابن عباس . وعنه ابناه ؛ سعيد ، وعبد الله ، والشعبى ، وأبو إسحاق السَّبِيعى ، وآخرون . ذكره « خ » ، وغير واحد فى الصحابة . وذكره ابن حبان فى التابعين . (فه . أ . خ . م . ٤)

٣٧٩٨ – / عبد الرحمن بن الأَخْنَس ، كوفى : عن سعيد بن زيد ، بحديث العشرة فى الجنة . وعنه الحُرُّ بن الصَّبَّاح النَّخَعِيّ ، وغيره . (أ . د . ت . ن) ١٣٤/أ

٣٧٩٩ – عبد الرحمن بن آدم البصرى ، المعروف **بصاحب السِّقَاية** ، مولى أم بُرْثُن : عن أبى هريرة ، وجابر ، وعبد الله بن عمرو . وعنه قتادة ، وعوف ، وسليمان التيمى ، وغيرهم . وثقه ابن حبان . وقال الدارقطنى : نسب إلى آدم أبى البشر ، ولم يكن له أبٌ يعرف . (أ . م . د)

٣٨٠٠ – عبد الرحمن بن أُذَيْنَة العَبْدِيّ ، قاضى البصرة : عن أبيه ، وأبى هريرة . وعنه قَتَادة ، وسليمان التيمى ، وجماعة . وثقه « د » . (خ . هـ)

٣٧٩٧ – تقريب (٣٧٩٤) وفيه : « أَبْزَى : بفتح الهمزة وسكون الموحدة بعدها زاى ، مقصورًا ، الخزاعى مولاهم ، صحابى صغير ، وكان فى عهد عمر رجلًا ، وكان على خراسان لعَلِيّ » .

– تهذيب الكمال رقم (٣٧٤٨) (٥٠١/١٦) .

٣٧٩٨ – تقريب (٣٧٩٥) وفيه : « مستور . من الثالثة » .

– تهذيب الكمال رقم (٣٧٤٩) (٥٠٣/١٦) .

٣٧٩٩ – تقريب (٣٧٩٦) وفيه : « مولى أم بُرْثُن : بضم الموحدة وسكون الراء بعدها مثلثة مضمومة ثم نون ، صدوق . من الثالثة » . تهذيب الكمال رقم (٣٧٥٠) (٥٠٥/١٦) .

٣٨٠٠ – تقريب (٣٧٩٧) وفيه : « أُذَيْنة : بنون ، مصغرًا ، الكوفى ، ثقة . من الثالثة . وهم من ذكره فى الصحابة » . تهذيب الكمال رقم (٣٧٥١) (٥١٠/١٦) .

● عبد الرحمن بن أُذينة : عن ابن عمر . وعنه الزهرى . مجهول . روى له « د » فى القدر / تمييز / . [تقريب : صوابه بن هنيدة . رقم ٤٠٣٤ [ص ٣٣٦] تهذيب الكمال . رقم ٣٧٥٢ – ١٦/ ٥١٢]

● عبد الرحمن بن أردك ، هو ابن حبيب ، يأتى – إن شاء الله تعالى . رقم (٣٨٤٠)

٣٨٠١ – عبد الرحمن بن أزهر القرشي ، أبو جُبَيْر المدني ، ابن عم عبد الرحمن بن عوف : روى عن النبي ﷺ ، وعن جبير بن مُطْعِم . وعنه ابناه ؛ عبد الله ، وعبد الحميد ، والزُّهْرِيّ ، وعدة . شهد حُنَيْنًا . ومات قبل الحَرَّة ، وقيل : بقي إلى فتنة ابن الزبير . (أ . د)

٣٨٠٢ – عبد الرحمن بن إسحاق بن الحارث ، أبو شيبة : عن أبيه ، وخاله النعمان بن سعد ، والشعبي ، وجماعة . وعنه عبد الواحد بن زياد ، وأبو معاوية ، وطبقتهما . وَهَّاه أحمد ، وغيره . (أ . د . ت)

٣٨٠٣ – عبد الرحمن بن إسحاق بن عبد الله بن الحارث العامري مولاهم ، المدني ، ويقال له : عباد . نزل البصرة : وروى عن أبيه ، وسعيد المَقْبُرِيّ ، والزُّهْرِيّ ، وخلق . وعنه حماد بن سلمة ، ويزيد بن زُرَيْع ، وآخرون . وثقه ابن معين . وضعفه يحيى القطان ، وغير واحد . (أ . م . ٤)

٣٨٠٤ – عبد الرحمن بن الأسود بن عبد يغوث القرشي ، أبو محمد المدني ، ولد في عهد النبي ﷺ : وروى عن أبي بكر ، وعمر ، وأُبَيّ بن كعب ، وعائشة ، وغيرهم . وعنه مَرْوَان بن الحكَم ، وعبيد الله بن عَدِيّ بن الخيار ، وجماعة . قال العِجْلِيّ : رجل صالح ، ثقة . من كبار التابعين . (فه . أ . خ . د . هـ)

٣٨٠١ – تقريب (٣٧٩٨) وفيه : « عبد الرحمن بن أزهر الزهري ، صحابي صغير ، وله ذكر في الصحيحين مع عائشة » [د – س]

– تهذيب الكمال رقم (٣٧٥٣) (٥١٣/١٦) [د]

٣٨٠٢ – تقريب (٣٧٩٩) وفيه : « الواسطي ، ويقال : كوفي ، ضعيف . من السابعة » .

– تهذيب الكمال رقم (٣٧٥٤) (٥١٥/١٦) .

٣٨٠٣ – تقريب (٣٨٠٠) وفيه : « صدوق . رمي بالقدر . من السادسة » [بخ – م – ٤]

– تهذيب الكمال رقم (٣٧٥٥) (٥١٩/١٦) .

٣٨٠٤ – تقريب (٣٨٠١) وفيه : « ولد على عهد النبي – ﷺ – ومات أبوه في ذلك الزمان ، فعد لذلك في الصحابة . وقال العجلي : من كبار التابعين » . تهذيب الكمال رقم (٣٧٥٦) (١٦/ ٥٢٥) .

٣٨٠٥ – عبد الرحمن بن الأسود بن مأمول الهاشمي ، مولاهم ، أبو عمرو الوراق البصرى : عن عبيدة بن حميد ، وغيره . وعنه « ت ن » ، وآخرون . (ت . ن)

٣٨٠٦ – عبد الرحمن بن الأسود بن يزيد النَّخَعِيّ الكوفى : عن أبيه ، وابن الزُّبَيْر ، وعائشة ، وجماعة . وعنه الأعمش ، وأبو إسحاق السَّبِيعى ، وآخرون . وثقه ابن معين ، والعِجْلِيّ ، والنسائى . ومات سنة ثمان ، أو تسع وتسعين . (أ . خ . م . ٤)

٣٨٠٧ – عبد الرحمن بن الأصم ، ويقال : **ابن عبد الله الأصم المدائنى** ، مؤذن الحجاج : روى عن أنس ، وأبى هريرة . وعنه ابن سيرين ، والثورى ، وأبو عَوَانَة ، وغيرهم . وثقه ابن معين ، وغيره . (أ . م . ن)

٣٨٠٨ – عبد الرحمن بن أمية ، وقيل : **ابن يعلى بن أُمَيّة** : عن أبيه يَعْلَى . وعنه ابنه عمرو . قال أبو حاتم : لا يُعْرَف . (أ . ن)

٣٨٠٩ – عبد الرحمن بن أبى أمية المكى : عن قيس بن سعد ، وغيره . وعنه عبد العزيز بن عبد الملك بن مليل ، وطلق بن جعبان . قال أبو حاتم : هو شيخ لا يُعْرَف . (أ)

٣٨٠٥ – تقريب (٣٨٠٢) وفيه : « المأمول : مقبول . من الحادية عشرة . مات بعد سنة أربعين » . تهذيب الكمال رقم (٣٧٥٧) (٥٢٩/١٦) .

٣٨٠٦ – تقريب (٣٨٠٣) وفيه : « ثقة . من الثالثة » .

– تهذيب الكمال رقم (٣٧٥٨) (٥٣٠/١٦) .

● عبد الرحمن بن الأصبهانى ، هو ابن عبد الله – يأتى – إن شاء الله تعالى رقم (٣٩٣٥) / .

٣٨٠٧ – تقريب (٣٨٠٤) وفيه : « واسمه عبد الله ، ويقال : عمرو ، أبو بكر ، العبدى ، صدوق . من الثالثة » . تهذيب الكمال رقم (٣٧٥٩) (٥٣٣/١٦) .

٣٨٠٨ – تقريب (٣٨٠٥) وفيه : « الثقفى : مقبول . من الثالثة » .

– تهذيب الكمال رقم (٣٧٦٠) (٥٣٧/١٦) .

٣٨٠٩ – تعجيل (ص ١٦٥ رقم ٦١٣) قال ابن حجر فى هذه الترجمة : عبد الرحمن بن أبى أمية الكنانى الضمرى المكى ثم المصرى ، روى عن قيس بن سعد بن عبادة حديث : « صاحب الدابة =

٣٨١٠ – عبد الرحمن بن أيمن المكى : عن ابن عمر ، وأبى سعيد . وعنه عمرو بن دينار . وثقه ابن حبان . (فع . أ . م . د . ن)

٣٨١١ – عبد الرحمن بن بُجَيْد بن وَهْب الأنصارى المدنى ، مختلف فى صحبته : روى عن النبى ﷺ ، وعن جدته أم بُجَيْد . وعنه سعيد المَقْبُرِىّ ، وزيد بن أَسْلَم ، ومحمد بن إبراهيم التَّيْمِىّ ، وغيرهم . ذكره ابن حبان فى التابعين ، من كتاب الثقات . (ك . أ . د . ت . ن)

٣٨١٢ – عبد الرحمن بن بَحْر البصرى ، أبو على الخَلَّال : عن رِشْدِين بن سعد ، وغيره . وعنه يعقوب الفَسَوِىّ ، وجماعة . (ن)

٣٨١٣ – عبد الرحمن بن بُدَيْل بن مَيْسَرة العُقَيْلِىّ ، بصرى : عن أبيه ، ويحيى الأنصارى . وعنه ابن مهدى ، والأصمعى ، وجماعة . قال « د ، ن » : ليس به بأس . (أ . ن . هـ)

= أحق بصدرها » وفيه قصة له مع حبيب بن مسلمة الفهرى . وروى أيضًا عن رجل من تجيب ، عن عمرو ابن العاص حديثًا . وسمع ابن عمر فى غزوة البحر ، روى عنه عبد العزيز بن عبد الملك بن مليل البلوى ، والحارث بن يعقوب . قال البخارى ، وتبعه ابن حبان فى الطبقة الثالثة من (الثقات) ، وقال : عبد الرحمن ابن أبى أمية ، عن رجل من تجيب ، عن عمرو بن العاص ، روى عنه الحارث بن يعقوب ، زاد البخارى : وروى حيوة بن شريح ، عن سعيد بن أبى أيوب ، عن طلق بن جعبان ، عن عبد الرحمن بن أبى أمية المكى ، سمع ابن عمر فى غزوة البحر . وقال أبو سعيد بن يونس : عبد الرحمن بن أبى أمية الكنانى الضمرى يكنى أبا الوليد ، كان رجلا صالحًا ، مات قريبًا من سنة ثمان ومائة ، قلت : لو عرف ابن حبان رواية طلق التى ذكرها البخارى لذكره فى التابعين ، لتصريحه بسماعه من ابن عمر – رضى الله عنهما – .

– الإكمال رقم (٥٠٣) .

٣٨١٠ – تقريب (٣٨٠٦) وفيه : « ويقال : مولى أيمن ، المخزومى ، مولاهم ، لا بأس به . من الثالثة . له ذكر بلا رواية » . تهذيب الكمال رقم (٣٧٦١) (٥٣٩/١٦) .

٣٨١١ – تقريب (٣٨٠٧) وفيه : « بُجَيْد : بموحدة وجيم ، مصغرًا ، الحارثى ، له رؤية ، وذكره بعضهم فى الصحابة ، وله حديث مرسل » . تهذيب الكمال رقم (٣٧٦٢) (٥٤١/١٦) .

٣٨١٢ – تقريب (٣٨٠٨) وفيه : « مقبول . من العاشرة » .

– تهذيب الكمال رقم (٣٧٦٣) (٥٤٢/١٦) .

● عبد الرحمن بن بُجَيْر ، بصرى . روى عنه بشر بن المفضل / تمييز / .

٣٨١٣ – تقريب (٣٨٠٩) وفيه : « لا بأس به . من الثامنة » .

– تهذيب الكمال رقم (٣٧٦٤) (٥٤٣/١٦) .

٣٨١٤ – عبد الرحمن بن بشر بن الحكم العَبْدِيّ ، أبو محمد النَّيْسَابُورِيّ : عن ابن عُيَيْنَة ، ويحيى القَطَّان ، وعدة . وعنه « خ ، م ، د ، هـ » ، وابن خُزَيْمَة ، وخلق . وثقه ابن حبان . (خ . م . د . هـ)

٣٨١٥ – عبد الرحمن بن بِشْر بن مسعود الأنصارى المدنى الأزرق : عن ابن مسعود ، وأبى مسعود ، وأبى هريرة ، وأبى سعيد . وعنه ابن سيرين ، وإبراهيم النَّخَعِيّ ، وجماعة . وثقه ابن حبان . (أ . م . د . ن)

٣٨١٦ – / عبد الرحمن بن بكر بن الربيع الجُمَحِيّ : عن أبيه ، وجده ، وغيرهما . وعنه « م » ، وأبو حاتم ، وقال : مَحَلُّه الصِّدْق . وقال غيره : مات سنة ثلاثين ومائتين . (م) ١٣٤/ب

٣٨١٧ – عبد الرحمن بن أبى بكر بن عبيد الله التيمى المدنى : عن عمه ابن أبى مُلَيْكَة ، والزهرى ، وطاوس ، وعدة . وعنه الشافعى ، وابن وهب ، والقَعْنَبِيّ ، وخلق . قال أحمد ، والبخارى : منكر الحديث . (أ . ت . هـ)

٣٨١٨ – عبد الرحمن بن أبى بكر الصديق ، أبو محمد التَّيْمِيّ ، شقيق عائشة ، شهد بدرًا مع المشركين ، ثم أسلم ، وهاجر قبل الفتح : روى عن النبى ﷺ ، وعن أبيه ، وعنه ولداه ؛ عبد الله ، وحفصة ، وابن أخيه القاسم بن محمد ، وسعيد بن المسيب ، وجماعة . قال سعيد بن المسيب : لم نُجَرِّب عليه كِذْبَة قط . وقال ابن سعد ، وغيره : مات سنة ثلاث وخمسين . (فع . أ . خ . م . ٤)

٣٨١٤ – تقريب (٣٨١٠) وفيه : « ثقة . من صغار العاشرة . مات سنة ستين ، وقيل : بعدها » .
– تهذيب الكمال رقم (٣٧٦٥) (١٦/٥٤٥) .

٣٨١٥ – تقريب (٣٨١١) وفيه : « أبو بشر المدنى ، مقبول . من الثالثة . وأرسل حديثًا » .
– تهذيب الكمال رقم (٣٧٦٦) (١٦/٥٤٨) .

٣٨١٦ – تقريب (٣٨١٢) وفيه : « صدوق . من العاشرة » .
– تهذيب الكمال رقم (٣٧٦٧) (١٦/٥٥١) .

٣٨١٧ – تقريب (٣٨١٣) وفيه : « ضعيف . من السابعة » .
– تهذيب الكمال رقم (٣٧٦٨) (١٦/٥٥٣) .

٣٨١٨ – تقريب (٣٨١٤) وفيه : « أخر إسلامه إلى قبيل الفتح ، شهد اليمامة والفتوح . مات سنة ثلاث وخمسين ، فى طريق مكة فجأة ، وقيل : بعد ذلك » – تهذيب الكمال رقم (٣٧٦٩) (١٦/ ٥٥٥) .

٣٨١٩ – عبد الرحمن بن أبي بكر ، حجازي ، قال : « أمَّنَا جابر في قميص ليس عليه رداء » الحديث . قاله إسرائيل بن أبي يونس ، عن أبي حَوْمَل العامري ، عنه . (د)

٣٨٢٠ – عبد الرحمن بن أبي بكرة ، واسمه نُفَيْع بن الحارث الثقفي ، البصري : عن أبيه ، وعلي ، وعبد الله بن عمرو ، وغيرهم . وعنه حفيده بحر بن مرّار ، وابن سيرين ، وقتادة ، وخلق . وثقه ابن حبان . ومات سنة ست وتسعين . (فع . أ . خ . م . ٤)

٣٨٢١ – عبد الرحمن بن بَهْمَان ، حجازي : عن جابر ، وغيره . وعنه عبد الله بن عثمان بن خُثَيْم . وثقه ابن حبان . (أ . هـ)

٣٨٢٢ – عبد الرحمن بن بُوْذُويَه الصَّنْعَانِيّ : عن طاوس ، وعثمان بن الأسود ، وجماعة . وعنه عبد الرزّاق ، وآخرون . أثنى عليه أحمد . (د . ن)

٣٨٢٣ – عبد الرحمن بن البَيْلَمَانِيّ : عن عثمان ، وابن عمر ، وابن عباس ، وغيرهم . وعنه ابنه محمد ، وزيد بن أسلم ، وابن إسحاق ، وآخرون . ليّنه أبو حاتم . ووثقه ابن حبان . ومات في ولاية الوليد بن عبد الملك . (فع . أ . ٤)

٣٨١٩ – تقريب (٣٨١٥) وفيه : « عن جابر . من الرابعة . وليس بالمليكي » .
– تهذيب الكمال رقم (٣٧٧٠) (٥٦٠/١٦) .

٣٨٢٠ – تقريب (٣٨١٦) وفيه : « ثقة . من الثانية » .
– تهذيب الكمال رقم (٣٧٧١) (٥/١٧) .

٣٨٢١ – تقريب (٣٨١٧) وفيه : « مدني ، مقبول . من الرابعة » .
– تهذيب الكمال رقم (٣٧٧٢) (٦/١٧) .

٣٨٢٢ – تقريب (٣٨١٨) وفيه : « بُوذُويَه ، بضم الموحدة وسكون الواو بعدها معجمة ، ويقال : ابن عمر ، مقبول . من السابعة » . تهذيب الكمال رقم (٣٧٧٣) (٧/١٧) .

٣٨٢٣ – تقريب (٣٨١٩) وفيه : « مولى عمر ، مدني ، نزل حرّان ، ضعيف . من الثالثة » .
– تهذيب الكمال رقم (٣٧٧٤) (٨/١٧) .

٣٨٢٤ – عبد الرحمن بن ثابت بن ثَوْبَان العَنْسِيّ الدمشقى الزاهد : عن الزهرى ، ونافع ، وخلق . وعنه الوليد بن مسلم ، وبقية ، وزيد بن الحُبَاب ، وآخرون . ضعفه أحمد ، والنَّسائى ، وغيرهما . وقال أبو حاتم : ثقة ، تغير عقله فى آخر حياته ، وهو مستقيم الحديث . وقال أبو زرعة : مات سنة خمس وستين ومائة . (أ . د . ت . هـ)

٣٨٢٥ – عبد الرحمن بن ثابت بن الصَّامِت الأنصارى ، المدنى : عن أبيه . وعنه ابنه عبد الله ، ويزيد بن أبى حبيب . قال أبو حاتم : ليس بحديثه بأس . (أ . هـ)

٣٨٢٦ – عبد الرحمن بن ثَرْوَان الأَودِىّ ، أبو قيس الكوفى : عن القاضى شُرَيح ، وسويد بن غَفَلة ، وجماعة . وعنه الأعمش ، والثورى ، وشعبة ، ومِسْعَر ، وآخرون . وثقه ابن معين ، والعِجْلِىّ . وليَّنه أبو حاتم . وقال أبو نعيم : مات سنة عشرين ومائة . (أ . خ . ٤)

٣٨٢٧ – عبد الرحمن بن ثعلبة الأنصارى المدنى : عن أبيه . وعنه يزيد بن أبى حبيب . مجهول . (هـ)

٣٨٢٨ – عبد الرحمن بن ثَوْبَان : عن أبيه . وعنه زيد بن الحُبَاب ، هو ابن ثابت بن ثوبان المتقدم [1] . (أ)

٣٨٢٤ – تقريب (٣٨٢٠) وفيه : « العَنْسِيّ ، بالنون ، صدوق ، يخطئ ، ورمى بالقدر ، وتغير بأخرة . من السابعة . مات سنة خمس وستين ، وهو ابن تسعين سنة » [بخ – ع]
– تهذيب الكمال رقم (٣٧٧٥) (١٢/١٧) .

٣٨٢٥ – تقريب (٣٨٢١) وفيه : « قيل : له صحبة . وذكره ابن حبان فى ثقات التابعين » .
– تهذيب الكمال رقم (٣٧٧٦) (١٨/١٧) .

٣٨٢٦ – تقريب (٣٨٢٣) وفيه : « ثَرْوان : بمثلثة مفتوحة وراء ساكنة ، صدوق ، ربما خالف . من السادسة » . تهذيب الكمال رقم (٣٧٧٨) (٢٠/١٧) .

٣٨٢٧ – تقريب (٣٨٢٤) وفيه : « مجهول . من الثالثة » .
– تهذيب الكمال رقم (٣٧٧٩) (٢٢/١٧) .

٣٨٢٨ – تعجيل (ص ١٦٥ رقم ٦١٣) أحاله ابن حجر على عبد الرحمن بن ثابت .

(١) رقم (٣٨٢٤) .

٣٨٢٩ - عبد الرحمن بن جابر بن عبد الله الأنصارى المدنى : عن أبيه ، وغيره . وعنه سليمان بن يَسَار ، وجماعة . وثقه « ن » ، والعِجْلِىّ . وقال ابن سعد : لا يحتج به . (أ . خ . م . ٤)

٣٨٢٠ - عبد الرحمن بن جابر بن عَتِيك الأنصارى المدنى : عن أبيه . وعنه صخر بن إسحاق . (د)

٣٨٣١ - عبد الرحمن بن جُبَيْر بن نُفَيْر الحضرمى ، الحِمْصِىّ : عن أبيه ، وأنس ، وغيرهما . وعنه يزيد بن خُمَيْر ، ويحيى بن جابر ، وجماعة . وثقه « ن » ، وأبو زُرْعَة . ومات سنة ثمان عشرة ومائة . (أ . م . ٤)

٣٨٣٢ - عبد الرحمن بن جُبَير المصرى المؤَذِّن : عن أبى الدَّرْدَاء ، وعبد الله ابن عمرو ، وعدة . وعنه بكر بن سوادة ، وكعب بن عَلْقَمَة ، وآخرون . وثقه « ن » وغيره . ومات سنة سبع ، وقيل : سنة ثمان وتسعين . (أ . م . د . ت . ن)

٣٨٣٣ - عبد الرحمن بن جَرْهَد الأسلمى : عن أبيه بحديث : « الفخذ عورة » . وعنه ابنه زُرْعَة ، والزهرى ، وأبو الزِّنَاد . فى سند حديثه اختلاف . (ك . أ . د)

٣٨٢٩ - تقريب (٣٨٢٥) وفيه : « أبو عتيق ، ثقة ، لم يصب ابن سعد فى تضعيفه . من الثالثة » . تهذيب الكمال رقم (٣٧٨٠) (٢٣/١٧) .

٣٨٣٠ - تقريب (٣٨٢٦) وفيه : « مجهول . من الثالثة » .

- تهذيب الكمال رقم (٣٧٨١) (٢٦/١٧) .

● عبد الرحمن بن جَبْر ، أبو عَبْس : يأتى فى الكنى - إن شاء الله تعالى / .

٣٨٣١ - تقريب (٣٨٢٧) وفيه : « بن جُبَيْر ، بجيم وموحدة ، مصغراً ، ابن نُفَيْر : بنون وفاء ، مصغراً ، ثقة ، من الرابعة » . تهذيب الكمال رقم (٣٧٨٢) (٢٦/١٧) .

٣٨٣٢ - تقريب (٣٨٢٨) وفيه : « العامرى ، ثقة ، عارف بالفرائض . من الثالثة ، مات سنة سبع وتسعين ، وقيل : بعدها » . تهذيب الكمال رقم (٣٧٨٣) (٢٨/١٧) .

٣٨٣٣ - تقريب (٣٨٢٩) وفيه : « مجهول الحال . من الثالثة » .

- تهذيب الكمال رقم (٣٧٨٥) (٣٤/١٧) .

٣٨٣٤ – عبـد الرحمن بن جَوْشَن الغَطَفَانِيّ البصرى : عن أبى بكرة الثَّقَفِيّ ، وسَمُرَة بن جُنْدَب ، وابن عمر ، وابن عباس . وعنه ابنه عُيَيْنَة فقط . وثقه أبو زُرْعَة . وقال أحمد : ليس بالمشهور . (أ . ٤)

٣٨٣٥ – / عبـد الرحمن بن الحارث بن عبد الله بن عياش المخزومى المدنى : ١٣٥/أ عن أخيه عبد الله ، وطاوس ، والحسن ، والزهرى ، وطائفة . وعنه ابنه مغيرة ، والثورى ، وابن إسحاق ، وعدة . وثقه ابن سعد . وضعفه «ن » . ومات سنة ثلاث وأربعين ومائة . (أ . ٤)

٣٨٣٦ – عبـد الرحمن بن الحارث بن هشام المخزومى ، أبو محمد المدنى : عن عمر ، وعلى ، وعثمان ، وأبى هريرة ، وعائشة ، وحفصة ، وأم سلمة . وعنه بنوه ؛ أبو بكر ، وعكرمة ، والمغيرة ، وأبو قِلابة ، وجماعة . وثقه ابن حبان ، وقال : مات سنة ثلاث وأربعين . (فع . ك . أ . خ . ٤)

٣٨٣٧ – عبـد الرحمن بن الحارث السُّلَمِيّ : عن أبى قتادة . وعنه بكير بن الأشج . كذا وقع فى الوليمة . والصواب عبد الرحمن بن الحُبَاب . وسيأتى . (ن)

٣٨٣٨ – عبـد الرحمن بن حاطب بن أبى بَلْتَعة اللخمى : عن أبيه ،

٣٨٣٤ – تقريب (٣٨٣٠) وفيه : « جَوْشَن : بفتح الجيم والمعجمة وسكون الواو بينهما ، وآخره نون ، الغطفانى ، بفتح المعجمة والمهملة والفاء ، ثقة . من الثالثة » . [بخ – ٤]

– تهذيب الكمال رقم (٣٧٨٦) (٣٤/١٧) .

٣٨٣٥ – تقريب (٣٨٣١) وفيه : « عيّاش ، بتحتانية ومعجمة ، ابن أبى ربيعة المخزومى ، أبو الحارث ، صدوق له أوهام . من السابعة . مات سنة ثلاث وأربعين ، وله ثلاث وستون سنة » .

– تهذيب الكمال رقم (٣٧٨٧) (٣٧/١٧) .

٣٨٣٦ – تقريب (٣٨٣٢) وفيه : « له رؤية ، وكان من ثقات كبار التابعين » .

– تهذيب الكمال رقم (٣٧٨٨) (٣٩/١٧) .

٣٨٣٧ – تقريب (ص ٣٣٨) وفيه : « صوابه : عبد الرحمن بن الحباب » .

– تهذيب الكمال (٤٥/١٧) .

٣٨٣٨ – تقريب (٣٨٣٣) وفيه : « بَلْتَعة ، بفتح الموحدة والمثناة وسكون اللام بينهما ، ثم مهملة ، له رؤية ، وعدّوه من كبار ثقات التابعين » . تهذيب الكمال رقم (٣٧٨٩) (٤٦/١٧) .

وعمر ، وعثمان ، وأبى عبيدة ، وابن عَوْف ، وصُهَيْب . وعنه ابنه يحيى ، وعُرْوَة ابن الزبير . وثقه ابن سعد ، والعِجْلِىّ . ومات بالمدينة سنة ثمان وستين . (خ)

٣٨٣٩ – عبد الرحمن بن الحُبَاب الأنصارى السَّلَمِىّ : عن أبى قتادة : « فى النهى عن الخليطين » . وعنه بكير بن الأشج ، وغيره . وثقه ابن حبان . وهو غير **عبد الرحمن بن الحُبَاب الأنصارى السُّلَمِى ابن أخى أبى اليَسَر** . قال شيخنا : ويحتمل أن يكون هو . (ك . ن)

٣٨٤٠ – عبد الرحمن بن حبيب بن أَرْدَك المدنى : عن أخيه لأمه على ابن الحسين ، وعطاء . وعنه سليمان بن بِلال ، والدَّرَاوَرْدِىّ ، وآخرون . وثقه ابن حِبَّان . وقال « ن » : منكر الحديث . (د . ت . هـ)

٣٨٤١ – عبد الرحمن بن حُجَيْرَة الخولانى ، أبو عبد الله المصرى ؛ قاضيها : عن ابن مسعود ، وأبى ذر ، وأبى هريرة ، وجماعة . وعنه ابنه عبد الله ، والحارث بن يزيد ، وآخرون . وثقه « ن » ، وغيره . ومات فى المحرم سنة ثلاث وثمانين . (م . ٤)

٣٨٣٩ – تقريب (٣٨٣٤) وفيه : « الحُبَاب ، بضم المهملة وموحدتين الأولى خفيفة ، السَّلمى بفتح المهملة ، المدنى ، ابن أخى أبى اليَسَر ، مقبول . من الثالثة » .

– تهذيب الكمال رقم (٣٧٩٠) (٤٨/١٧) .

هذا وقد ترجم ابن حجر لرجل آخر ، وهو :

عبد الرحمن بن الحُبَاب السَّلمى وقيل : الأسلمى ، والد عبد الله ، ثقة . من الثالثة . وقيل : هو الذى قبله (رقم ٣٨٣٤) .

٣٨٤٠ – تقريب (٣٨٣٦) وفيه : « المخزومى مولاهم ، ويقال : حبيب بن عبد الرحمن ، لَيِّنُ الحديث . من السادسة » .

– تهذيب الكمال رقم (٣٧٩٢) (٥٢/١٧) .

٣٨٤١ – تقريب (٣٨٣٨) وفيه : « حُجَيرة : بمهملة وجيم ، مصغر ، المِصرى القاضى ، وهو ابن حُجيرة الأكبر ، ثقة . من الثالثة . مات سنة ثلاث وثمانين ، وقيل : بعدها » .

– تهذيب الكمال رقم (٣٧٩٤) (٥٤/١٧) .

٣٨٤٢ – عبد الرحمن بن أبى حَدْرَد – واسمه عبد الأسلمى : عن أبى هريرة . وعنه أبو مَوْدُود عبد العزيز بن أبى سليمان . وثقه ابن حبان .(أ . د)

٣٨٤٣ – عبد الرحمن بن حَرْمَلة بن عمرو الأسلمى ، أبو حرملة المدنى : عن سعيد بن المسيِّب ، وحنظلة بن على ، وجماعة . وعنه « ك » ، والثورى ، والأَوْزَاعِىّ ، ويحيى القَطَّان ، وآخرون . قال « ن » : ليس به بأس . وقال أبو حاتم : يكتب حديثه ، ولا يحتج به . وقال ابن سعد : توفى سنة خمس وأربعين ومائة . (فع . ك . أ . م . ٤)

٣٨٤٤ – عبد الرحمن بن حَرْمَلة الكوفى : عن ابن مسعود ، وغيره . وعنه ابن أخيه القاسم بن حسان ، وغيره . وثقه ابن حِبَّان . وقال « خ » : لم يصح حديثه . (أ . د . ن)

٣٨٤٥ – عبد الرحمن بن حزم الكوفى : عن أنس . وعنه «فه » . ليس بمشهور . (فه)

٣٨٤٦ – عبد الرحمن بن حسان بن ثابت الأنصارى المدنى : عن أبيه ، وأمه سيرين القبطية ، وزيد بن ثابت . وعنه ابنه سعيد ، وغيره . ذكره ابن معين فى تابعى أهل المدينة ومحدثيهم . وقال ابن سعد : كان شاعرًا قليل الحديث . (أ . هـ)

٣٨٤٢ – تقريب (٣٨٣٩) وفيه : « الأسلمى المدنى ، مقبول . من الثالثة » [بخ – د]
– تهذيب الكمال رقم (٣٧٩٥) (٥٧/١٧) .

٣٨٤٣ – تقريب (٣٨٤٠) وفيه : « ابن عمرو بن سَنَّة ، بفتح المهملة وتثقيل النون ، صدوق ، ربما أخطأ . من السادسة » . تهذيب الكمال رقم (٣٧٩٦) (٥٨/١٧) .

٣٨٤٤ – تقريب (٣٨٤١) وفيه : « مقبول . من الثالثة » .
– تهذيب الكمال رقم (٣٧٩٧) (٦٢/١٧) .

٣٨٤٥ – تعجيل (ص ١٦٥ رقم ٦١٤) قال ابن حجر : « عن أنس بأحاديث منها : مازال جبريل يوصينى بالجار » . روى عنه أبو حنيفة . مجهول » .

٣٨٤٦ – تقريب (٣٨٤٢) وفيه : « يقال : ولد فى عهد النبى ﷺ . وذكره ابن حِبّان فى ثقات التابعين ، وقال : مات سنة أربع ومائة ، وقاله خليفة والطبرانى ، واستبعد ذلك ابن عساكر » .
– تهذيب الكمال رقم (٣٧٩٨) (٦٤/١٧) .

٣٨٤٧ – عبد الرحمن بن حَسَّان الكِنَانى الشامى : عن الزهرى ، ورَجاء ابن حَيْوَة ، وعدة . وعنه الوليد بن مسلم ، وآخرون . وثقه ابن حبان . (أ . د)

٣٨٤٨ – عبد الرحمن بن الحسن بن القاسم الأزرق : عن أبيه ، أن عمر ركب راحلته وهو محرم فتدللت ، فجعلت تقدم يَدًا وتؤخر أخرى . قال الربيع أظنه قال :

كأنَّ راكبها غصن بمروحة إذا تَدَلَّت به أو شَارِبٌ ثَمِلُ

روى عنه « فع » . (فع)

٣٨٤٩ – عبد الرحمن بن حَسَنَة ، أخو شُرحبيل : له صحبة ، ورواية . وعنه زيد بن وَهْب الجُهَنِىّ . (أ . د . ن . هـ)

٣٨٥٠ – عبد الرحمن بن حسين الحَنَفِىّ ، أبو الحسين الهَرَوِىّ : عن ابن عُيَيْنَة ، وأبى عبد الرحمن المقرى . وعنه « د » ، وابنه الحسين بن عبد الرحمن ، وآخرون . وثقه ابن حبان . ومات سنة ست وخمسين ومائتين . (د)

٣٨٥١ – عبد الرحمن بن حسين : عن سعد بن أبى وقاص . وعنه بكير بن الأشج . غير معروف . (أ)

٣٨٤٧ – تقريب (٣٨٤٣) وفيه : « أبو سعيد الفلسطينى ، لا بأس به . من السابعة » . – تهذيب الكمال رقم (٣٧٩٩) (٦٦/١٧) .

٣٨٤٨ – تعجيل (ص ١٦٥ رقم ٦١٥) قال ابن حجر : عن أبيه ، روى عن الشافعى » ولم يزد على ذلك .

٣٨٤٩ – تقريب (٣٨٤٤) وفيه : « حَسَنة ، بفتح المهملتين ثم نون ، أخو شُرحبيل ، فيما قيل ، صحابى ، له حديث » . تهذيب الكمال رقم (٣٨٠٠) (٦٧/١٧) .

٣٨٥٠ – تقريب (٣٨٤٥) وفيه : « عبد الرحمن بن حسين الجُعفى ، مقبول . من صغار العاشرة » . تهذيب الكمال رقم (٣٨٠١) (٦٨/١٧) .

٣٨٥١ – تعجيل (ص ١٦٦ رقم ٦١٦) وفيه : روى عن سعد بن أبى وَقاص – رضى الله عنه – أنه سمعه يحدث فى الفتنة : « يكون فيها القاعد خير من القائم » من رواية ابن لهيعة ، عن بكير بن الأشج ، عنه . قال الحسينى : غير معروف . قلت : وهو كلام مستروح . **والرجل معروف** ، وإنما أخطأ ابن لهيعة فقلبه ، وهو حسين بن عبد الرحمن الأشجعى ، وقيل فيه : « حسيل » باللام بدل النون ، والحديث عند الترمذى ، وأبى داود ، وغيرهما . وحسين بن عبد الرحمن مخرج له فى السنن ، ومترجم فى التهذيب ، فلا يستدرك . الإكمال رقم (٥٠٦) .

٣٨٥٢ - / عبـد الرحمن بن حَمَّاد الشُّعَيْثى ، أبو سلمة العَنْبَرِىّ البصرىّ : ١٣٥/ب
عن ابن عَوْن ، وكَهْـمَس ، وعدة . وعنه « خ » ، والكُدَيْـمِى . وآخرون . وثقه ابن حبان . وضعفه أبو حاتم . ومات سنة اثنتى عشرة ومائتين . (خ . ت)

٣٨٥٣ - عبـد الرحمن بن حميد بن عبد الرحمن بن عوف الزهرى ، المدنى : عن أبيه ، والسائب بن يزيد ، وسعيد بن المسيب ، وجماعة . وعنه ابن عُيَيْنَة ، والدَّرَاوَرْدِىّ ، ويحيى القطان ، وآخرون . وثقه « د » ، وأبو حاتم . وقال ابن حبان : مات بالعراق سنة سبع وثلاثين ومائة . (فع . أ . خ . م . ٤)

٣٨٥٤ - عبـد الرحمن بن حميد بن عبد الرحمن الرؤاسى الكوفى : عن الأسود بن قيس ، وأبى الزبير ، وجماعة . وعنه ابنه حميد ، ويحيى بن آدم ، وآخرون . وثقه « ن » ، وابن معين . (أ . م . د . ن)

٣٨٥٥ - عبـد الرحمن بن حَوْشَب : عن ثوبان بن شَهْر . وعنه سعد بن مرثد الرحبى . مجهول . (أ)

٣٨٥٢ - تقريب (٣٨٤٦) وفيه : « عبد الرحمن بن حماد بن شعيث ، بمعجمة وآخره مثلثة ، صدوق ، ربما أخطأ . من صغار التاسعة » تهذيب الكمال رقم (٣٨٠٢) (٦٩/١٧) .
عبد الرحمن بن حماد الطلحى ، عن طلحة بن يحيى . وعنه ابن عائشة . قال ابن حبان : سقط الاحتجاج به / تمييز / هامش [المجروحين ٢/ ٦٠] .

٣٨٥٣ - تقريب (٣٨٤٧) وفيه : « ثقة . من السادسة » .
- تهذيب الكمال رقم (٣٨٠٣) (٧١/١٧) .

٣٨٥٤ - تقريب (٣٨٤٨) وفيه : « ثقة . من السابعة » .
- تهذيب الكمال رقم (٣٨٠٤) (٧٢/١٧) .

٣٨٥٥ - تعجيل (ص ١٦٦ رقم ٦١٧) قال ابن حجر : عبد الرحمن بن حوشب النصرى الحمصى : روى عن ثوبان بن شهر . وعنه سعد بن مرثد الرحبى . قال البخارى : حديثه فى الشاميين . وذكره ابن سميع فى الطبقة الرابعة . وذكره ابن حبان فى الطبقة الثالثة من (الثقات) .
- الإكمال رقم (٥٠٧) .

٣٨٥٦ – عبد الرحمن بن خالد بن جبل العدواني : عن أبيه ، وله صحبة . وعنه عبد الله بن عبد الرحمن الطَّائِفِيّ . مجهول . (أ)

٣٨٥٧ – عبد الرحمن بن خالد بن مسافر الفَهْمِيّ ، أبو خالد ، أمير مصر : عن الزُّهْرِيّ . وعنه اللَّيْث بن سعد ، ويحيى بن أيوب . قال أبو سعيد بن يونس : كان ثَبْتًا في الحديث ، يقال : مات سنة سبع وعشرين ومائة .

(خ . م . ت . ن)

٣٨٥٨ – عبد الرحمن بن خالد بن ميسرة القرشي : عن أبي هريرة . وعنه ابنه أبو عمرو محمد فقط . (ن)

٣٨٥٩ – عبد الرحمن بن خالد بن يزيد القطان ، أبو بكر : عن وكيع ، ويزيد بن هارون ، وطائفة . وعنه « د ، ن » ، وابن أبي عاصم ، وآخرون . وثقه ابن حبان . ومات سنة إحدى وخمسين ومائتين . (د . ن)

٣٨٦٠ – عبد الرحمن بن خَبَّاب السُّلَمِيّ البصري : له صحبة ، ورواية . وعنه فرقد أبو طلحة . (عب . ت)

٣٨٥٦ – تعجيل (ص ١٦٦ رقم ٦١٨) قال ابن حجر : عبد الرحمن بن خالد بن جَبَل العَدْوَاني ، قال الحسيني : مجهول . قلت : صحح ابن خزيمة حديثه ، ومقتضاه أن يكون عنده من (الثقات) .

– الإكمال رقم (٥٠٨) .

٣٨٥٧ – تقريب (٣٨٤٩) وفيه : « صدوق . من السابعة » [خ – م – مد – ت – س]

– تهذيب الكمال رقم (٣٨٠٥) (٧٦/١٧) .

٣٨٥٨ – تقريب (٣٨٥٠) وفيه : « مولى السائب بن يزيد ، جد أسباط بن محمد ، مقبول . من الثالثة » . تهذيب الكمال رقم (٣٨٠٦) (٧٧/١٧) .

٣٨٥٩ – تقريب (٣٨٥١) وفيه : « الواسطي ، ثم الرَّقِّيّ ، صدوق . من الحادية عشرة »

– تهذيب الكمال رقم (٣٨٠٧) (٧٨/١٧) .

٣٨٦٠ – تقريب (٣٨٥٢) وفيه : « خَبَّاب : بمعجمة وموحدتين ، الأولى ثقيلة ، السُّلمي بضم السين ، وقيل : بفتحها ، وهم من زعم أنه ابن خَبَّاب بن الأَرَتّ ، صحابي ، نزل بالبصرة ، له حديث » .

– تهذيب الكمال رقم (٣٨٠٨) (٨٠/١٧) .

٣٨٦١ - عبد الرحمن بن خُبَيْب بن إساف الأنصارى المدنى : عن أبيه . وعنه ابنه خبيب . وثقه ابن حبان . (أ)

٣٨٦٢ - عبد الرحمن بن خَلَف ، أبو معاوية البصرى : [(١)] عن أبيه ، وسعيد بن المسيَّب ، ومحمد بن شعيب بن شابور . وعنه « ن » ، وقال : لا بأس به . (ن)

٣٨٦٣ - عبد الرحمن ، ويقال : عبد الله بن خَنْبَش التميمى البصرى : عن ابن مسعود . وعنه أبو عِمْرَان الجَوْنِىّ ، وأبو التَّيَّاح . قال أبو زرعة : لا أعرفه إلا فى هذا الحديث ؛ يعنى حديث النبى ﷺ حيث أتاه الشيطان بشعلة من نار [(٢)] . (أ)

٣٨٦٤ - عبد الرحمن بن خَلَّاد الأنصارى : عن أم ورقة بنت نوفل

٣٨٦١ - تعجيل (ص ١٦٦ رقم ٦١٩) قال ابن حجر فى هذه الترجمة **عبد الرحمن بن خبيب بن يساف الأنصارى المزنى** ، عن أبيه وله صحبة . وعنه ابنه خبيب ، ذكره ابن حبان فى الثالثة من (الثقات) ، وكأنه لم يثبت له من والده سماعًا أو ظن أن والده ليس من الصحابة .

- الإكمال رقم (٥٠٩) .

٣٨٦٢ - تقريب (٣٨٥٣) وفيه : « عبد الرحمن بن خلف بن عبد الرحمن بن الضحاك ، النَّضْرى ، بالنون ، أبو معاوية الحمصى ، لا بأس به . من الحادية عشرة » .

- تهذيب الكمال رقم (٣٨٠٩) (٨١/١٧) .

(١) كذا فى المخطوط ، وفى التقريب والتهذيب : « النَّصرى » .

٣٨٦٣ - تعجيل (ص ١٦٦ رقم ٦٢٠) قال ابن حجر معقبًا على روايته عن ابن مسعود : وإنما أخرج له من طريق أبى التياح ، قلت لعبد الرحمن بن خنبش ، وكان شيخًا كبيرًا : أدركت النبى - صلى الله عليه وآله وسلم - ؟ فقال : نعم ، وسمعته يقول : حيث كادته الشياطين ، الحديث . قال البخارى : فى إسناده نظر . وقال البزار بعد تخريجه : لم يرو عبد الرحمن غيره فيما أعلم . وقال ابن حبان : له صحبة . وأخرج الحديث المذكور ابن أبى شيبة ، والحسن بن سفيان ، وأبو زرعة الرازى فى مسانيدهم ، من طريق أبى التياح . وقال البغوى : سكن البصرة . وقال ابن أبى حاتم : عبد الرحمن ابن خنبش ، ويقال : اسمه عبد الله ، وعبد الله أصح . وقال ابن مندة : لم يقل عبد الرحمن فى حديثه سمعت رسول الله - صلى الله عليه وآله وسلم - . الإكمال رقم (٥٠٥) .

(٢) المسند (٢٦٨/٥ رقم ١٥٤٦٠ - ١٥٤٦١) .

٣٨٦٤ - تقريب (٣٨٥٥) وفيه : « مجهول الحال . من الرابعة » .

- تهذيب الكمال رقم (٣٨١٠) (٨٢/١٧) .

ولها صحبة ، وقيل : عن أبيه ، عـــنها . وعنه الوليد بن عبد الله بن جميع . وثقه ابن حبان . (أ . د)

٣٨٦٥ – عبـد الرحمن بن رافع التَّنُوخِي ، أبو الجهم المصرى ، قاضى إفريقيا : عن عبد الله بن عمرو بن العاص ، وغيره . وعنه ابنه إبراهيم ، وبكر بن سوادة ، وجماعة . قال « خ » : فى حديثه بعض المناكير . (أ . د . ت . هـ)

٣٨٦٦ – عبـد الرحمن بن رافع الحضرمى : عن ابن عمر ، وعنه ابنه إبراهيم وجعفر بن رَبيعة ، وغيرهما . فيه نظر . (أ)

٣٨٦٧ – عبـد الرحمن بن أبى رافع : عن عمته سَلْمَى ، وعبد الله بن جعفر . وعنه حماد بن سلمة . قال ابن معين : صالح . (أ . ٤)

٣٨٦٨ – عبـد الرحمن بن أبى الرِّجَال ، واسمه محمد بن عبد الرحمن الأنصارى المدنى : عن أبيه ، وعُمَارَة بن غَزِيَّة ، وعدة . وعنه قتيبة ، وأبو نعيم ، وآخرون . وثقه أحمد ، ويحيى ، وغيرهما . (أ . ٤)

● عبد الرحمن بن داود – يأتى فى ترجمة عبد الرحيم بن داود / .

٣٨٦٥ – تقريب (٣٨٥٦) وفيه : « ضعيف . من الرابعة . مات سنة ثلاث عشرة ، ويقال : بعدها » . تهذيب الكمال رقم (٣٨١١) (٨٣/١٧) .

٣٨٦٦ – تعجيل (ص ١٦٧ رقم ٦٢٢) قال ابن حجر : قال الحسينى : فيه نظر . قلت : هو قاضى إفريقية المترجم فى (التهذيب) ، وروايته فى المسند وغيره عن ابن عمرو بن العاص ، لا عن ابن عمر بن الخطاب – رضى الله عنهم – . وجزم أبو سعيد بن يونس بأنه تنوخى ، وكأن من نسبه حضرميًا نسبه إلى حلف فيهم ، وإنما فرق الحسينى بينهما لظنه أن الحضرمى غير التنوخى ، وأن التنوخى ، روى عن ابن عمرو ، والحضرمى روى عن ابن عمر ، فما أصاب ؛ لأن الحديث عندهما واحد ، والراوى واحد ، وهو ابنه إبراهيم .

– الإكمال رقم (٥١١) .

٣٨٦٧ – تقريب (٣٨٥٧) وفيه : « ويقال : ابن فلان بن أبى رافع ، شيخ لحماد بن سلمة ، مقبول . من الرابعة » . تهذيب الكمال رقم (٣٨١٢) (٨٦/١٧) .

٣٨٦٨ – تقريب (٣٨٥٨) وفيه : « الرِّجال : بكسر الراء ثم جيم ، واسمه محمد بن عبد الرحمن بن عبد الله بن حارثة بن النعمان ، نزيل الثغور ، صدوق ، ربما أخطأ . من الثامنة » .

– تهذيب الكمال رقم (٣٨١٣) (٨٨/١٧) .

٣٨٦٩ – عبـد الرحمن بن رَزِين الغَافِقِيّ : عن سلمة بن الأَكْوَع ، وغيره . وعنه يحيى بن أيوب . وثقه ابن حبان . (د . هـ)

٣٨٧٠ – عبـد الرحمن بن أبي الزِّنَاد ، واسمه عبد الله بن ذَكْوَان القُرَشِيّ مولاهم ، أبو محمد المدني : عن أبيه ، وهشام بن عُرْوة ، وزيد بن علي ، وخلق . وعنه « فه » ، وابن وهب ، وأبو داود الطيالسي ، وخلق . وهّاه ابن معين . وقال «ن » : لا يحتج بحديثه . وقال ابن سعد : كان يفتي . ومات ببغداد سنة أربع وسبعين ومائة ، وهو ابن أربع وسبعين سنة . (فع . أ . خ . م . ٤)

٣٨٧١ – / عبـد الرحمن بن زياد بن أَنْعُم الشَّعْبَانيّ الإفريقي ، قاضيها . ١٣٦/أ عداده في أهل مصر : روى عن أبيه ، وأبي عبد الرحمن الحُبُلي ، وعدة . وعنه ابن المبارك ، وابن وهب ، وخلق . وهّاه أحمد ، وغيره . وقال « ت » : رأيت محمد بن إسماعيل يقوِّي أمره ، ويقول : هو مُقَارِبُ الحديث . مات سنة ست وخمسين ومائة . (د . ت . هـ)

٣٨٧٢ – عبـد الرحمن بن زياد : عن عبد الله بن مُغَفَّل . وعنه عَبِيدة بن أبي رَايِطَه . قال ابن معين : لا أعرفه . (أ . ت)

٣٨٦٩ – تقريب (٣٨٥٩) وفيه : « رَزِين : بفتح وكسر الزاي ، وآخره نون ، ويقال : ابن يزيد ، والأول هو الصواب ، الغافقي ، بمعجمة وفاء مكسورة وقاف ، المصري ، صدوق ، من الرابعة » .
- تهذيب الكمال رقم (٣٨١٤) (٩١/١٧) .
[عبد الرحمن بن الزُّبير ، ابن باطا ، القُرَظِيّ ، المدني : صحابي صغير . كن]
تقريب رقم (٣٨٦٠) – تهذيب الكمال رقم (٣٨١٥) (٩٧/١٧) .

٣٨٧٠ – تقريب (٣٨٦١) وفيه : « مولى قريش ، صدوق ، تغير حفظه لما قدم بغداد ، وكان فقيهًا . من السابعة . ولي خراج المدينة ، فَحُمِد » [خت – م – ع]
- تهذيب الكمال رقم (٣٨١٦) (٩٨/١٧) .

٣٨٧١ – تقريب (٣٨٦٢) وفيه : « أَنْعُم : بفتح أوله وسكون النون وضم المهملة ، ضعيف في حفظه . من السابعة . مات سنة ست وخمسين ، وقيل : بعدها ، وقيل : جاوز المائة . ولم يصح . وكان رجلاً صالحًا » . تهذيب الكمال رقم (٣٨١٧) (١٠٢/١٧) .

٣٨٧٢ – تقريب (٣٨٦٣) وفيه : « وقيل : عبد الله بن عبد الرحمن ، أو بالعكس ، وقيل : عبد الملك . مقبول . من الرابعة » .
- تهذيب الكمال رقم (٣٨١٨) (١١٠/١٧) والمسند (٦٢٩/٥ – رقم ١٦٨٠٣) .

٣٨٧٣ – عبد الرحمن بن زياد ، مولى بنى هاشم : عن عبد الله بن الحارث . وعنه الأعمش ، وغيره . وثقه ابن معين . (أ)

٣٨٧٤ – عبد الرحمن بن زياد الحنظلى : عن عمر ، قال : لا صلاة إلا بفاتحة الكتاب ومعها شئ . وعنه محمد بن المنتشر . مجهول . وخبره منكر . (فه)

٣٨٧٥ – عبد الرحمن بن زيد بن أسلم العدوى ، مولى عمر : عن أبيه ، وابن المنكدر ، وجماعة . وعنه « فع » ، وابنه زيد ، ووكيع ، وابن وهب ، ومالك بن مِغْوَل ، ويونس بن عبيد ، وخلق . ضعفه أحمد ، وغيره . وقال ابن معين : ليس حديثه بشئ . وقال غيره : مات سنة اثنتين وثمانين ومائة . (فع . أ . ت . هـ)

٣٨٧٦ – عبد الرحمن بن زيد بن خالد الجهنى : عن أبيه ، وله صحبة . وعنه مولى جهينة . مجهول . (أ)

٣٨٧٧ – عبد الرحمن بن زيد بن الخطاب العدوى : عن أبيه ، وعمه عمر ، وأبى مسعود ، وغيرهم . وعنه ابنه عبد الحميد الأمير ، وجماعة . قال ابن سعد : قبض النبى ﷺ وهو ابن ست سنين . ومات فى زمن ابن الزبير بالمدينة . (أ . ن)

٣٨٧٣ – تقريب (٣٨٦٤) وفيه : « وقيل : ابن أبى زياد ، مقبول . من الرابعة » [س]
– تهذيب الكمال رقم (٣٨١٩) (١١٢/١٧) .

٣٨٧٤ – تعجيل (ص ١٨٠ رقم ٦٢٣) قال ابن حجر : « روى حديثه أبو حنيفة ، عن محمد بن المنتشر النخعى ، عنه » .

٣٨٧٥ –تقريب (٣٨٦٥) وفيه : « العدوى مولاهم ، ضعيف ، من الثامنة » .
– تهذيب الكمال رقم (٣٨٢٠) (١١٤/١٧) .

٣٨٧٦ – تعجيل (ص ١٦٧ رقم ٦٢٤) قال ابن حجر : « روى حديثه ابن أبى ذئب ، عن مولى لجهينة ، عن عبد الرحمن عن أبيه فى النهى عن النُّهْبَة والخلسة ، لا يعرف حاله ، ولا اسم الراوى عنه » .
– الإكمال رقم (٥١٢) والمسند (٦٣/٦ رقم ١٧٠٥١) .

٣٨٧٧ – تقريب (٣٨٦٦) وفيه : « ولد فى حياة النبى ﷺ ، استشهد أبوه باليمامة ، وولى إمرة مكة ليزيد بن معاوية ، ومات سنة بضع وستين ، وقيل : كان اسمه محمدًا فغيره عمر – رضى الله عنه – » .
– تهذيب الكمال رقم (٣٨٢١) (١١٩/١٧) .

٣٨٧٨ – عبد الرحمن بن زيد بن عُقْبَة المدنى : عن أنس . وعنه موسى ابن عُقْبَة ، وبكير بن الأشج . وثقه ابن حبان . (أ)

٣٨٧٩ – عبد الرحمن بن زيد الفايشى ، أبو بكر الهَمْدَانى ، كوفى : عن على ، وحُذَيْفَة . وعنه أبو إسحاق الهَمْدَانىّ ، وإبراهيم بن سويد . قال ابن المدينى : مجهول . ووثقه ابن حبان ، وقال : قتل فى الجماجم . (أ)

٣٨٨٠ – عبد الرحمن بن سَابِط الجُمَحِىّ المكى : تابعى أرسل . وروى عن عمر ، وسعد ، وأبى أُمَامة ، وعائشة ، وحفصة ، وغيرهم . وعنه حسان بن عطية . وعَلْقَمة بن مَرْثَد ، وخلق . وثقه ابن معين ، وغير واحد . ومات سنة ثمانى عشرة ومائة . (أ . م . د . ت . هـ)

٣٨٨١ – عبد الرحمن بن سالم بن عتبة ، الأنصارى المدنى : عن أبيه . وعنه محمد بن طلحة التيمى . مجهول . (هـ)

٣٨٨٢ – عبد الرحمن بن السائب المخزومى : عن سعد ، وعائشة . وعنه مجاهد ، وابن أبى مُلَيْكَة . (هـ)

٣٨٧٨ – تعجيل (ص ١٦٧ رقم ٦٢٥) قال ابن حجر : الأنصارى ، عن أنس – رضى الله عنه – روى عنه موسى بن عقبة ، وبكير بن أبى عبد الله بن الأشج ، وعمرو بن يحيى المازنى ، قال ابن أبى حاتم ، عن أبيه : ما بحديثه بأس . وذكره ابن حبان فى (الثقات)

– الإكمال رقم (٥١٣) .

٣٨٧٩ – تعجيل (ص ١٦٧ رقم ٦٢٦) قال ابن حجر فى هذه الترجمة : عبد الرحمن بن زيد الفائشى ، بفاء ثم شين معجمة ، أبو بكر الهمدانى الكوفى ؛ روى عن على ، وحذيفة بن اليمان – رضى الله عنهم – . روى عنه أبو إسحاق الهمدانى وإبراهيم بن سويد ، قال ابن المدينى : مجهول . وذكره ابن حبان ، وقال : قتل بالجماجم ، وقد قيل : إن اسم أبيه يزيد ، بزيادة ياء فى أوله .

– الإكمال رقم (٥١٤) .

٣٨٨٠ – تقريب (٣٨٦٧) وفيه : « يقال : ابن عبد الله بن سابط ، وهو الصحيح ، ويقال : ابن عبد الله بن عبد الرحمن – الجمحى المكى ، ثقة كثير الإرسال . من الثالثة » .

– تهذيب الكمال رقم (٣٨٢٢) (١٢٣/١٧) .

٣٨٨١ – تقريب (٣٨٦٨) وفيه : « مجهول . من السادسة » .

– تهذيب الكمال رقم (٣٨٢٣) (١٢٧/١٧) .

٣٨٨٢ – تقريب (٣٨٦٩) وفيه : « عبد الرحمن بن السائب بن أبى نَهيك ، بفتح النون ، =

٣٨٨٣ – عبد الرحمن بن السائب : عن أبى هريرة ، وعبد الرحمن بن سعاد . وعنه عمرو بن دينار فقط . وثقه ابن حبان . (أ . ن . هـ)

٣٨٨٤ – عبد الرحمن بن أبى سبرة ، واسمه يزيد بن مالك الجُعْفِيّ ، ويقال فيه : عبد الرحمن بن سبرة ، عِدَادُه فى الكوفيين ، وكان اسمه عزيزًا فسمّاه النبى ﷺ : عبد الرحمن . روى عنه ابنه خيثمة ، والشعبى . (أ)

٣٨٨٥ – عبد الرحمن بن سُعَاد المدنى : عن أبى أيوب بحديث : « الماء من الماء » . رواه عمرو بن دينار ، عن عبد الله بن السائب ، عنه ، وقال : كان مَرْضِيًّا من أهل المدينة . (أ . ن . هـ)

= ويقال : اسم أبيه عبد الله ، ويقال : هو عبيد الله بن أبى نَهيك ، مقبول . من الثالثة » .

– تهذيب الكمال رقم (٣٨٢٤) (١٢٨/١٧) .

٣٨٨٣ – تقريب (٣٨٧٠) وفيه : « وقيل : ابن السائبة ، مقبول . من الثالثة » .

– تهذيب الكمال رقم (٣٨٢٥) (١٢٩/١٧) .

● عبد الرحمن بن السائب الهلالى ، عن عمته ميمونة فى الرقية . وثقه ابن حبان / تمييز .

[تقريب : مقبول . من الثالثة . ويقال : اسمه عبد الله رقم ٣٨٧١ – تهذيب الكمال رقم (٣٨٢٦) [سى]]

٣٨٨٤ – تعجيل (ص ١٦٧ رقم ٦٢٧) قال ابن حجر : عبد الرحمن بن أبى سبرة ، واسم أبى سبرة ، وهو بفتح المهملة وسكون الموحدة : زيد بن مالك أبو عبد الله الجعفى ، وقد جاء فى بعض الروايات عبد الرحمن بن سبرة ؛ والأول المعتمد . له صحبة ، وأبوه صحابى جليل ، وفد على النبى – صلى الله عليه وسلم – ومعه ولده ، وكان اسمه عزيزًا ، فسماه النبى ﷺ عبد الرحمن . وصحح قصته هذه ابن حبان والحاكم وغيرهما ، وذكر هشام بن الكلبى ، عن الوليد بن عبد الله الجعفى عن أبيه ، عن أشياخ قومه فى قصة إسلام أبى سبرة وولديه سبرة وعزيز : أن النبى ﷺ غير اسم عزيز ، وقال : « لا عزيز إلا الله » ، فى قصة طويلة ، وأنشد المرزبانى فى معجم الشعراء لعبد الرحمن هذا :

ولما رأيت الله أظهر دينه ... أجبت رسول الله حين دعانى

فمن مبلغ سعد العشيرة أننى ... شريت الذى يبقى بما هو فانى

وحكى ابن السكن أنه كان يسمى قبل ذلك : عبد العزى ، وأنه عاش إلى زمن الحجاج .

– الإكمال رقم (٥١٥) .

٣٨٨٥ – تقريب (٣٨٧٢) وفيه : « مقبول . من الثالثة » .

– تهذيب الكمال . رقم : (٣٨٢٧) (١٣٢/١٧) .

٣٨٨٦ - عبد الرحمن بن سعد بن عَمَّار بن القَرَظ : عن أبيه ، وابن المُنْكَدِر ، وجماعة . وعنه إسحاق بن رَاهَويه ، وآخرون . ضعفه ابن معين . (هـ)

٣٨٨٧ - عبد الرحمن بن سعد بن مالك الأنصارى ، أبو محمد بن أبى سعيد الخدرى المدنى : عن أبيه ، وعمه قتادة بن النعمان ، وغيرهما . وعنه ابناه ؛ ربيح . وسعيد ، وزيد بن أسلم ، وآخرون . وثقه « ن » . ومات سنة اثنتى عشرة ومائة ، عن سبع وسبعين سنة . (فع . ك . أ . خ . م . ٤)

٣٨٨٨ - عبد الرحمن بن سعد المدنى : عن أبى سعيد ، وأبى هريرة ، وابن عمر ، وغيرهم . وعنه هشام بن عُرْوَة ، وابن أبى ذئب ، وثقه « ن » . (م . د . هـ)

٣٨٨٩ - عبد الرحمن بن سعد الأعرج ، أبو حميد المدنى المقْعَد : عن أبى هريرة ، وغيره . وعنه الزُّهْرِى ، وصفوان بن سُلَيْم ، وجماعة . وثقه « ن » . (أ . م)

٣٨٨٦ - تقريب (٣٨٧٣) وفيه : « ضعيف . من السابعة » .
- تهذيب الكمال رقم (٣٨٢٨) (١٣٢/١٧) .

٣٨٨٧ - تقريب (٣٨٧٤) وفيه : « ثقة . من الثالثة » [خت - م - ع]
- تهذيب الكمال رقم (٣٨٢٩) (١٣٤/١٧) .

● عبد الرحمن بن سعد بن المنذر ، أبو حميد الساعدى - يأتى فى الكنى - إن شاء الله تعالى / .

٣٨٨٨ - تقريب (٣٨٧٥) وفيه : « مولى ابن سفيان ، ثقة . من الثالثة . ويحتمل أن يكون الذى بعده » . تهذيب الكمال رقم (٣٨٣٠) (١٣٥/١٧) .

● عبد الرحمن بن سعد الكوفى : عن مولاه ابن عمر ، وغيره . وعنه أبو إسحاق السبيعى . وثقه ابن حبان / تمييز . [تقريب : وثقه النسائى . من الثالثة - بخ - رقم ٣٨٧٧ ، تهذيب الكمال رقم ٣٨٣٢]

٣٨٨٩ - تقريب (٣٨٧٦) وفيه : « مولى بنى مخزوم ، وثقه النسائى . من الثالثة » .
- تهذيب الكمال رقم (٣٨٣١) (١٣٩/١٧) .

● عبد الرحمن بن سعد الدشتكى ، هو ابن عبد الله بن سعد - يأتى - إن شاء الله تعالى / .

١٣٦/ب **٣٨٩٠ – / عبد الرحمن بن سعيد بن وَهْب الخَيْوَانِيّ الكوفي** : عن أبيه ، وعائشة ، وجماعة . وعنه عبد الملك بن عُمَيْر ، والأعمش ، وخالد الحَذَّاء ، وشعبة ، وآخرون . وثقه « ن » ، وأبو حاتم . (أ . م . ت . هـ)

٣٨٩١ – عبد الرحمن بن سعيد بن يَرْبُوع المَخْزُومي : عن أبيه ، وعثمان ابن عفان . وعنه حفيداه ؛ محمد ، وعمر ابنا عثمان ، وجماعة . وثقه ابن سعد ، وقال : مات سنة تسع عشرة ومائة ، وهو ابن ثمانين سنة . (د)

٣٨٩٢ – عبد الرحمن بن سَلْم ، شامي : عن عطية بن قيس الشامي . وعنه ثَوْر بن يزيد . مجهول . (هـ)

٣٨٩٣ – عبد الرحمن بن سَلْمَان الحَجْرِيّ المصري : عن عمرو بن أبي عمرو ، ويزيد بن عبد الله بن الهاد . وعنه ابن وهب فقط . قال أبو سعيد بن يونس : ثقة . وقال أبو حاتم : مضطرب الحديث . (م . ن)

٣٨٩٤ – عبد الرحمن بن سَلْمَان ، أبو الأَعْيَس [1] الخَوْلاني الشامي : عن عمر بن عبد العزيز . وعنه ابنه خبيب ، وجماعة . وثقه ابن حبان . (د)

٣٨٩٠ – تقريب (٣٨٧٩) وفيه : « الهمداني ، الخَيْواني ، بخاء معجمة ، ثقة . من الرابعة » [بخ – م – ت – ق]
– تهذيب الكمال رقم (٣٨٣٤) (١٤٤/١٧) .

٣٨٩١ – تقريب (٣٨٨٠) وفيه : « أبو محمد ، المدني ، ثقة . من الثالثة » [بخ – د]
– تهذيب الكمال رقم (٣٨٣٥) (١٤٧/١٧) .

٣٨٩٢ – تقريب (٣٨٨١) وفيه : « سَلْم ، بفتح المهملة وسكون اللام ، مجهول . من السادسة » . تهذيب الكمال رقم (٣٨٣٦) (١٤٨/١٧) .

٣٨٩٣ – تقريب (٣٨٨٢) وفيه : « الحَجْري ، بفتح المهملة وسكون الجيم ، الرُّعَيْنِيّ ، لا بأس به . من السابعة » . [م – مد – س]
– تهذيب الكمال رقم (٣٨٣٧) (١٤٨/١٧) .

٣٨٩٤ – تقريب (٣٨٨٣) وفيه : « أبو الأُعْيس : بفتح التحتانية ، قبلها مهملة ساكنة ، لقبه : عبيد ، مشهور بكنيته . من الخامسة . ذكره ابن حبان في ثقات التابعين » .
– تهذيب الكمال رقم (٣٨٣٨) (١٥٠/١٧) .

(١) ضبطه صاحب الخلاصة بالمعجمة في آخره : « أبو الأعيش » .

٣٨٩٥ – عبـد الرحمن بن سليمان العنسى ، أبو سليمان الدَّارَانِى ، وليس بالزاهد : عن الأعمش ، ويحيى الأنصارى ، وعدة . وعنه إسماعيل بن عَيَّاش ، وآخرون . وثقه دُحَيْم . وضعفه « د » . (هـ)

٣٨٩٦ – عبـد الرحمن بن سليمان بن عبد الله بن حنظلة الأنصارى ، المدنى ، المعروف **بابن الغسيل** : عن عِكْرِمَة ، والمنذر ، وحمزة ؛ ابنى أبى أُسيد الساعدى ، وجماعة . وعنه وكيع ، وأبو نعيم ، وآخرون . وثقه ابن معين ، وغير واحد . ومات سنة إحدى وسبعين ومائة . (خ . م . د . هـ)

٣٨٩٧ – عبـد الرحمن بن سَمُرة بن حبيب العَبْشَمى ، أسلم يوم الفتح ، وسكن البصرة ، وغزا خراسان زمن عثمان ، وافتتح سجستان ، وكابل ، وشهد غزوة مؤتة ، ومات بالبصرة . ويقال : بمرو سنة خمسين : روى عن النبى ﷺ ، وعن معاذ . وعنه الحسن ، وابن سيرين ، وجماعة . (أ . خ . م . ٤)

٣٨٩٨ – عبـد الرحمن بن سُمَيْر الكوفى : عن ابن عمر . وعنه عون بن أبى جُحَيْفَة . وثقه ابن حبان . (أ . د)

● عبد الرحمن بن سلمة (أ.ن) ويقال : ابن أبى مسلمة (د.ن) يأتى – إن شاء الله تعالى / .

٣٨٩٥ – تقريب (٣٨٨٥ – ٣٨٨٦) وفيه : « عبد الرحمن بن سليمان بن أبى الجون ، بفتح الجيم ، العنسى ، بالنون ، صدوق ، يخطئ، من الثامنة . **فأما أبو سليمان الدارانى الزاهد** ، فاسمه عبد الرحمن بن أحمد بن عطية العنسى ، أيضًا ، وهو ثقة ، لم يرو مسندًا إلا واحدًا ، وله حكايات فى الزهد ، وهو من التاسعة ، مات سنة اثنتى عشرة » .

– تهذيب الكمال رقم (٣٨٣٩) (١٥٢/١٧) .

٣٨٩٦ – تقريب (٣٨٨٧) وفيه : « أبو سليمان المدنى ، صدوق ، فيه لين . من السادسة . مات سنة اثنتين وسبعين ، وهو ابن مائة وست سنين » . تهذيب الكمال رقم (٣٨٤٠) (١٥٤/١٧) .

٣٨٩٧ – تقريب (٣٨٨٨) وفيه : « صحابى ، من مسلمة الفتح ، يقال : كان اسمه عبد كلال ، افتتح سجستان ، ثم سكن البصرة ، ومات بها سنة خمسين ، أو بعدها » .

– تهذيب الكمال رقم (٣٨٤١) (١٥٧/١٧) .

٣٨٩٨ – تقريب (٣٨٨٩) وفيه : « شُمَير ، بمهملة ، مصغر ، أو سميرة ، أو ابن أبى شُميرة ، =

٣٨٩٩ – عبـد الرحمن بن سَنَّة الأسلمى المدنى : عن النبى ﷺ : «الإسلام بدأ غريبًا » .... الحديث ؛ رواه يوسف بن سليمان ، عن جدته ميمونة ، عنه . وقال « خ » : حديثه ليس بالقائم . (عب)

٣٩٠٠ – عبـد الرحمن بن سَلَّام بن عبيد الله الجُمَحِىّ ، أبو حرب البصرى : عن الربيع بن مسلم ، وحماد بن سلمة ، وجماعة . وعنه «م » ، وأبو زُرْعَة ، وأبو حاتم ، وقال : صدوق . وقال ابن حبان فى الثقات : مات سنة اثنتين وثلاثين ومائتين . (م)

٣٩٠١ – عبـد الرحمن بن شِبْل بن عمرو بن زيد الأنصارى : له صحبة ، ورواية . وعنه أبو سلام الأسود ، وتميم بن محمود . نزل حمص ، ومات زمن معاوية . (أ . د . ن . هـ)

= ويقال بالموحدة بلا تصغير ، مقبول . من الثالثة . ووهم من زعم أن له صحبة » .

– تهذيب الكمال رقم (٣٨٤٢) (١٦٠/١٧) .

● عبد الرحمن بن سهل ، هو ابن عمرو بن سهل – يأتى – إن شاء الله تعالى / .

٣٨٩٩ – تعجيل (ص ١٦٨ رقم ٦٢٨) قال ابن حجر فى هذه الترجمة : عبد الرحمن بن سنة ، بفتح المهملة وتشديد النون ، وحكى فيه ابن السكن ، بالمعجمة ثم الموحدة ، الأسلمى المدنى . روى عن النبى ﷺ أنه سمعه يقول : « بدأ الإسلام غريبًا » ، أخرجه عبد الله بن أحمد فى زياداته من طريق يوسف بن سليمان ، عن جدته ميمونة ، عنه ، وفى سنده إسحاق بن عبد الله بن أبى فروة ، وهو واهٍ ، قال ابن السكن : لا يعتمد عليه . وقال البخارى : حديثه ليس بالقائم . وقال ابن حبان فى الصحابة : له رؤية .

– الإكمال رقم (٥١٦) والمسند (٦٠٠/٥ رقم ١٦٦٩٠)

٣٩٠٠ – تقريب (٣٨٩٠) وفيه : « سَلَّام ، بالتشديد ، الجُمَحى مولاهم ، أخو محمد ، الأخبارى ، صدوق . من العاشرة . مات سنة إحدى وثلاثين . ويقال : بعدها » .

– تهذيب الكمال رقم (٣٨٤٣) (١٦٢/١٧) .

● (د) عبد الله بن سلام الطرسوسى : هو ابن محمد بن سلام – يأتى – إن شاء الله تعالى / .

٣٩٠١ – تقريب (٣٨٩١) وفيه : « شِبْل ، بكسر المعجمة وسكون الموحدة ، الأوسى ، أحد النقباء ، المدنى ، نزيل حمص » . تهذيب الكمال رقم (٣٨٤٤) (١٦٣/١٧) .

٣٩٠٢ – عبد الرحمن بن شُريح بن عُبيد الله المَعَافِرِىّ ، أبو شُرَيح الإِسكَنْدَرَانِىّ : عن ابن الزبير ، وأبى هانئ حميد بن هانئ ، وخلق . وعنه ابن المبارك ، وابن وَهْب ، وآخرون . وثقه أحمد ، ويحيى . ومات سنة سبع وستين ومائة . (أ . خ . م . ٤)

٣٩٠٣ – عبد الرحمن بن شَرِيك بن عبد الله النَّخَعِىّ : عن أبيه ، وعنه البخارى فى الأدب ، وجماعة . وهّاه أبو حاتم . (أ)

٣٩٠٤ – عبد الرحمن بن أبى الشَّعْثَاء المُحَارِبِىّ : عن إبراهيم التيمى ، وإبراهيم النَّخَعِى . وعنه بَيَان بن بِشْر الأحمسى فقط . (م . ن)

٣٩٠٥ – عبد الرحمن بن شِمَاسة المَـــهْرِىّ المصرى : عن أبى ذر ، وزيد ابن ثابت ، وعائشة ، وعدة . وعنه يزيد بن أبى حبيب ، وكعب بن علقمة ، وآخرون . وثقه العجلى . ومات بعد المائة . (أ . م . ٤)

٣٩٠٦ – عبد الرحمن بن أبى شُمَيْلَة الأنصارى القُبَائِىّ : عن سعيد الصَّرَّاف ، وغيره . وعنه حماد بن زيد ، ومَرْوان بن معاوية . قال ابن معين : مشهور . (أ . ت . هـ)

٣٩٠٢ – تقريب (٣٨٩٢) وفيه : « المَعَافِرِىّ ، بفتح الميم والمهملة ، ثقة فاضل ، لم يصب ابن سعد فى تضعيفه . من السابعة » . تهذيب الكمال رقم (٣٨٤٥) (١٦٧/١٧) .

٣٩٠٣ – تقريب (٣٨٩٣) وفيه : « الكوفى ، صدوق ، يخطئ . من العاشرة . مات سنة سبع وعشرين » . تهذيب الكمال رقم (٣٨٤٦) (١٧٠/١٧) .

٣٩٠٤ – تقريب (٣٨٩٤) وفيه : « الشَّعثاء ، بفتح المعجمة والمثلثة بينهما مهملة ممدود ، مقبول . من السادسة . له حديث واحد متابعة » . تهذيب الكمال رقم (٣٨٤٧) (١٧١/١٧) .

٣٩٠٥ – تقريب (٣٨٩٥) وفيه : « شِمَاسة ، بكسر المعجمة وتخفيف الميم بعدها مهملة ، المَهْرى ، بفتح الميم وسكون الهاء ، ثقة . من الثالثة . مات سنة إحدى ومائة . أو بعدها » .

– تهذيب الكمال رقم (٣٨٤٨) (١٧٢/١٧) .

٣٩٠٦ – تقريب (٣٨٩٦) وفيه : « أبى شُمَيْلَة ، بمعجمة ، مصغر ، المدنى ، القُبَائى ، بضم القاف وتخفيف الموحدة ، ممدود ، مقبول . من السابعة » [بخ – صد – ت – ق]

– تهذيب الكمال رقم (٣٨٤٩) (١٧٥/١٧) .

٣٩٠٧ – عبد الرحمن بن شيبة بن عثمان العَبْدَرى المكى ، خازن الكعبة : عن عائشة ، وأم سلمة . وعنه أبو قِلابَة ، وغيره . وثقه ابن حبان . (أ . ن)

١٣٧/أ **٣٩٠٨ – / عبد الرحمن بن الصامت ، ويقال : ابن هَضَّاض** ، وقيل : ابن الهضهاض الدُّوسِىّ : عن ابن عمه أبى هريرة . وعنه أبو الزُّبَيْر المكى . وثقه ابن حبان . وهو مجهول . (د . ن)

٣٩٠٩ – عبد الرحمن بن صُحَار العبدى : عن أبيه . وعنه أبو العلاء ابن الشِّخِّير ، ليس بمشهور . (أ)

٣٩١٠ – عبد الرحمن بن صَخْر بن عبد الرحمن الأَسَدِىّ : عن جعفر ابن بُرْقَان ، وجماعة . وعنه ابنه عبد السلام الوَابِصِىّ . (د)

٣٩١١ – عبد الرحمن بن صَفْوَان بن أُمَيّة الجُمَحِىّ المكى ، يقال : إن له صحبة ورواية . وعنه ابن أبى مُلَيْكَة . (ن)

٣٩١٢ – عبد الرحمن بن صفوان بن قُدامة الجُمَحى : له ولأبيه صحبة ورواية . وعنه مجاهد . (أ . د . هـ)

٣٩٠٧ – تقريب (٣٨٩٧) وفيه : « الحَجَبى ، ثقة . من الثالثة . وهم من ذكره فى الصحابة » .
– تهذيب الكمال رقم (٣٨٥٠) (١٧٦/١٧) .

٣٩٠٨ – تقريب (٣٨٩٩) وفيه : « قيل : ابن هضاض ، وقيل غير ذلك ، الدوسى ، ابن عم أبى هريرة ، مقبول . من الثالثة » . تهذيب الكمال رقم (٣٨٥٢) (١٨٣/١٧) .

٣٩٠٩ – تعجيل (ص ١٦٨ رقم ٦٢٩) قال ابن حجر : « وله صحبة ، قال الحسينى : ليس بالمشهور ، كذا قال . وقد ذكره ابن حبان فى ثقات التابعين » . الإكمال رقم (٥١٧) .

٣٩١٠ – تقريب (٣٩٠٠) وفيه : « مجهول . من التاسعة » .
– تهذيب الكمال رقم (٣٨٥٣) (١٨٤/١٧) .
● عبد الرحمن بن صخر ، أبو هريرة – يأتى فى الكنى – إن شاء الله تعالى / .
● عبد الرحمن بن أبى صعصعة . هو ابن عبد الله بن عبد الرحمن ، يأتى – إن شاء الله تعالى / .

٣٩١١ – تقريب (٣٩٠١) وفيه : « ذكره ابن حبان فى ثقات التابعين » .
– تهذيب الكمال رقم (٣٨٥٤) (١٨٥/١٧) .

٣٩١٢ – تقريب (٣٩٠٢) وفيه : « ويقال : صفوان بن عبد الرحمن ، يقال : له صحبة ، =

٣٩١٣ – عبد الرحمن بن صيفي : عن أبيه . وعنه ابن المبارك . والصواب عبد الحميد ، وقد تقدم [(١)] . (هـ)

٣٩١٤ – عبد الرحمن بن طارق بن علقمة الكنانى المكى : عن أمه ، وقيل : عن أبيه . وعنه عبيد الله بن أبى يزيد . قال ابن سعد : قليل الحديث . (أ . د . ن)

٣٩١٥ – عبد الرحمن بن طَرَفَة بن عَرْفَجَة التيمى ، العطاردى : عن جده . وعنه أبو الأشهب العطاردى ، وغيره . (أ . د . ت . ن)

٣٩١٦ – عبد الرحمن بن عابس بن ربيعة النَّخَعِىّ الكوفى : عن أبيه ، وابن عباس ، وجماعة . وعنه الثورى ، وشعبة ، وآخرون . وثقه ابن معين ، والعِجْلِىّ ، وغير واحد . (أ . خ . م . د . ن . هـ)

٣٩١٧ – عبد الرحمن بن عاصم ، حجازى : عن فاطمة بنت قيس . وعنه عطاء بن أبى رَبَاح . وثقه ابن حبان . (أ . ن)

= وقال البخارى : لا يصح » . تهذيب الكمال رقم (٣٨٥٥) (١٨٦/١٧) .

● [عبد الرحمن بن صفوان بن قدامة المَرَائِىّ ، من بنى تميم ، صحابى صغير ، ولأبيه صحبة / تمييز / تقريب ٣٩٠٣] تهذيب الكمال (١٨٩/١٧)

٣٩١٣ – تهذيب الكمال رقم (٣٨٥٦)

- تقريب (ص ٣٤٣)

(١) انظر رقم (٣٧٦٨) .

٣٩١٤ – تقريب (٣٩٠٤) وفيه : « مقبول . من الثالثة » .

- تهذيب الكمال رقم (٣٨٥٧) (١٩٠/١٧) .

٣٩١٥ – تقريب (٣٩٠٥) وفيه : « طَرَفة ، بفتح المهملة والراء والفاء ، بعدها هاء التأنيث ، ابن عَرْفَجة : بفتح المهملة والفاء بينهما راء ساكنة ، ثم جيم ، ابن سعد التميمى ، وثقه العجلى . من الرابعة » .

- تهذيب الكمال رقم (٣٨٥٨) (١٩١/١٧) .

٣٩١٦ – تقريب (٣٩٠٧) وفيه : « عابس ، بموحدة ومهملة ، ثقة . من الرابعة . مات سنة تسع عشرة » . تهذيب الكمال رقم (٣٨٦٠) (١٩٣/١٧) .

٣٩١٧ – تقريب (٣٩٠٨) وفيه : « عبد الرحمن بن عاصم بن ثابت ، مقبول . من الثالثة » .

- تهذيب الكمال رقم (٣٨٦١) (١٩٤/١٧) .

٣٩١٨ – عبد الرحمن بن عامر المكى : عن عبد الله بن عمرو . وعنه عبد الله ابن أبى نجيح بحديث : « من لم يرحم صغيرنا » . قاله ابن عيينة ، عنه . ورواه البخارى فى الأدب . فقال : عبيد الله بن عامر . قال شيخنا : وهو الصواب ، وسيأتى . (د)

٣٩١٩ – عبد الرحمن بن عائذ الأَزْدِىّ الثُّمَالِىّ الحِمْصِىّ ، ويقال : له صحبة : روى عن عمر ، وعلى ، ومعاذ ، وأبى أُمامَة ، وجابر ، وجماعة . وعنه ثور بن يزيد ، وراشد بن سعد ، وجماعة . وثقه « ن » . (أ . ٤)

٣٩٢٠ – عبد الرحمن بن عائش الحضرمى ، شامى ؛ مختلف فى صحبته ، وفى سند حديثه . روى عنه أبو سلام الأسود ، وغيره . قال أبو حاتم : تابعى . وقال أبو زرعة : ليس بمعروف . (أ . ت)

٣٩٢١ – عبد الرحمن بن عبد الله بن دينار المدنى : عن أبيه ، وزيد بن أسلم ، وجماعة . وعنه ابن المبارك ، ويحيى القطان ، وآخرون . لَيَّنَه أبو حاتم ، وغيره . (أ . خ . د . ت . ن)

٣٩٢٢ – عبد الرحمن بن عبد الله بن أبى ذُبَاب الدُّوسِىّ : عن أبيه . وعنه ابنه الحارث ، وعِكْرِمَة الباهلى . فيه نظر . (فع . أ)

٣٩١٨ – تقريب (٣٩٠٩) وفيه : « مقبول . من الرابعة . وصوابه ... عبيد الله » .
– تهذيب الكمال رقم (٣٨٦٢) (١٩٦/١٧) .

٣٩١٩ – تقريب (٣٩١٠) وفيه : « عائذ ، بتحتانية ومعجمة ، الثُّمَالى : بضم المثلثة ، ويقال : الكندى ، ثقة . من الثالثة . ووهم من ذكره فى الصحابة . قال أبو زرعة : لم يدرك مُعاذًا » .
– تهذيب الكمال رقم (٣٨٦٣) (١٩٨/١٧) .

٣٩٢٠ – تقريب (٣٩١١) وفيه : « عائش ، بتحتانية ومعجمة ، الحضرمى ، أو الكِنْدى ، يقال : له صحبة . وقال أبو حاتم : من قال فى روايته سمعت النبى ﷺ فقد أخطأ » .
– تهذيب الكمال رقم (٣٨٦٤) (٢٠٢/١٧) .

٣٩٢١ – تقريب (٣٩١٣) وفيه : « مولى ابن عمر ، صدوق ، يخطئ . من السابعة » .
– تهذيب الكمال رقم (٣٨٦٦) (٢٠٨/١٧) .

٣٩٢٢ – تعجيل (ص ١٦٨ رقم ٦٣٠) قال ابن حجر : ومنهم من سمى أباه سعدًا ، ومنهم =

٣٩٢٣ – عبـد الرحمن بن عبد الله بن الزبير الأَسَدِيّ : عن عائشة . وعنه ابن أخيه عبد الواحد بن حمزة بن عبد الله بن الزبير . لا يكاد يعرف . (أ)

٣٩٢٤ – عبـد الرحمن بن عبد الله بن سعد الدَّشْتَكِيّ المقرئ : عن أبيه ، وعمرو بن أبي قيس ، وإبراهيم بن طَهْمَان ، وعِدّة . وعنه ابناه ؛ أحمد ، وعبد الله ، وعَبْدُ بن حُمَيْد ، وخلق . قال ابن معين : لا بأس به . (٤)

٣٩٢٥ – عبـد الرحمن بن عبد الله بن عبد الحَكَم المصرى : عن أبيه ، وشعيب بن الليث ، وخلق . وعنه « ن » ، وأبو حاتم ، وقال : صدوق . (ن)

= من نسبه إلى جده كما تقدم ، ومنهم من قلبه فقال : عبد الله بن عبد الرحمن . روى عن أبيه ، وعنه ابنه الحارث ، وعكرمة بن إبراهيم ، ذكره ابن حبان فى (الثقات)

– الإكمال رقم (٥١٨) وفيه : « عن أبيه ، عن عثمان أنه صلى بمنى أربع ركعات » وانظر المسند (١٣٧/١ رقم ٤٤٣) وفيه : « عبد الله بن عبد الرحمن بن أبى ذباب » .

٣٩٢٣ – تعجيل (ص ١٦٨ رقم ٦٣١) قال ابن حجر فى الترجمة : عبد الرحمن بن عبد الله بن الزبير بن العوام القرشى الأسدى ، روى عن عائشة – رضى الله عنها – ، وروى عنه ابن أخيه عبد الواحد بن حمزة بن عبد الله بن الزبير . قال الحسينى : لا يكاد يعرف . قلت : **بل هو معروف** ، وإنما وقع اختلاف فى بعض الرواة فى اسمه ، والمعروف عباد لا عبد الرحمن كما سأوضحه ، وكأن الحسينى جوز أن يكون عبد الرحمن أخًا لعباد ، ولكن الزبير بن بكار أعلم الناس بأنساب قريش خصوصًا آل الزبير ، لم يذكر فى ولد عبد الله بن الزبير أحدًا اسمه عبد الرحمن . ووقع فى المسند من طريق ابن جريج ، عن موسى بن عقبة ، عن عبد الواحد ، عن عبد الرحمن ، عن عائشة – رضى الله عنها – ، ومن طريق وهيب بن خالد وعبد الله بن المبارك كلاهما ، عن موسى بن عقبة ، عن عبد الواحد ، عن عباد بن عبد الله بن الزبير ، وكذا هو فى صحيح مسلم وفى (تاريخ البخارى) وطبقات ابن سعد كلهم من طريق وهيب ، وعند أصحاب السنن غير أبى داود من طريق عبد الله بن المبارك ، ويحتمل على بعد أن يكون عباد كان اسمه أولا عبد الرحمن ، وكان يلقب عبادًا فاشتهر بها حتى نسى عبد الرحمن .

– الإكمال رقم (٥١٩) والمسند (٥٢٢/٩ رقم ٢٥٤١٢ – وص ٣٥٩ – رقم ٢٤٥٥٢– وص ٤٥٧ رقم ٢٥٠٦٨) .

٣٩٢٤ – تقريب (٣٩١٤) وفيه : « عبد الرحمن بن سعد بن عثمان الدَّشْتَكى : بفتح المهملة وسكون المعجمة وفتح المثناة ، أبو محمد الرازى ، ثقة . من العاشرة . مات سنة بضع عشرة » .

– تهذيب الكمال رقم (٣٨٦٧) (٢١٠/١٧) .

٣٩٢٥ – تقريب (٣٩١٥) وفيه : « ثقة . من الحادية عشرة . مات سنة سبع وخمسين ، وهو ابن سبعين » . تهذيب الكمال رقم (٣٨٦٨) (٢١٣/١٧) .

٣٩٢٦ - عبد الرحمن بن عبد الله بن عبد الرحمن بن أبي صَعْصَعَة ، الأنصاري المدني : عن أبيه ، والزهري ، وغيرهما . وعنه « ك » ، وابن عُيَيْنَة ، ويحيى الأنصاري ، وآخرون . وثقه « ن » ، وأبو حاتم . ومات في خلافة المنصور . (فع . ك . أ . خ . د . ن . هـ) .

٣٩٢٧ - عبد الرحمن بن عبد الله بن عبيد البصري ، أبو سعيد مولى بني هاشم ، لقبه « جَرْدَقَة » ، نزل مكة : وروى ، عن عكرمة بن عَمَّار ، وزائدة ، وشعبة ، وخلق . وعنه أحمد ، وخليفة بن خياط ، وآخرون . وثقه أحمد ، ويحيى . ومات سنة سبع وتسعين ومائة . (أ . خ . ن . هـ) .

٣٩٢٨ - عبد الرحمن بن عبد الله بن عتبة بن عبد الله بن مسعود الكوفي ، أحد الأعلام : روى عن أبي بكر بن محمد بن عمرو بن حزم ، وحبيب بن أبي ثابت ، وخلق . وعنه شعبة / ، والسُّفْيَانان ، ووكيع ، وخلق . وثقه أحمد ، ويحيى ، وابن المديني ، وغيرهم . وقال ابن نُمَيْر ، وغيره : اختلط بأخرة ، وقال أحمد : مات سنة ستين ومائة . (خ . ٤) . ١٣٧/ب

٣٩٢٩ - عبد الرحمن بن عبد الله بن أبي عَتِيق ، واسمه محمد بن

٣٩٢٦ - تقريب (٣٩١٧) وفيه : « المازني ، ثقة . من السادسة » .
- تهذيب الكمال رقم (٣٨٧٠) (٢١٦/١٧) .

٣٩٢٧ - تقريب (٣٩١٨) وفيه : « لقبه جَرْدَقَة ... بفتح الجيم والدال بينهما راء ساكنة ثم قاف ، صدوق ربما أخطأ . من التاسعة » . تهذيب الكمال رقم (٣٨٧١) (٢١٧/١٧) .

٣٩٢٨ - تقريب (٣٩١٩) وفيه : « المسعودي ، صدوق ، اختلط قبل موته ، وضابطه : أن من سمع منه ببغداد فبعد الاختلاط . من السابعة . مات سنة ستين ، وقيل : سنة خمس وستين » .
- تهذيب الكمال رقم (٣٨٧٢) (٢١٩/١٧) .

٣٩٢٩ - تقريب (٣٩٢٠) وفيه : « مقبول . من السابعة » [بخ - س]
- تهذيب الكمال رقم (٣٨٧٣) (٢٢٧/١٧) .

● عبد الرحمن بن عبدالله بن عثمان : هو ابن أبي بكر الصديق - تقدم / [رقم ٣٨١٨]

عبد الرحمن بن أبى بكر الصديق المدنى ، أبو عتيق : عن أبيه ، وعطاء ، والقاسم ابن محمد ، ونافع . وعنه ابن إسحاق ، وغيره . وثقه ابن حبان . وقال أحمد : لا أعلم إلا خيرًا . (فع . ن)

٣٩٣٠ – عبد الرحمن بن عبد الله بن أبى عَمَّار المكى العابد : عن جابر ، وابن عمر ، وأبى هريرة ، وغيرهم . وعنه ابن جُرَيْج ، وعمرو بن دينار ، وجماعة . وثقه « ن » ، وأبو زُرْعَة ، وابن سعد . (فع . أ . م . ع)

٣٩٣١ – عبد الرحمن بن عبد الله بن عمر بن حفص العُمَرِىّ : عن أبيه ، وسعيد المَقْبُرِىّ ، وجماعة . وعنه الحسن بن عَرَفَة ، وآخرون . كذبه الإمام أحمد . ومات سنة ست وثمانين ومائة . (هـ)

٣٩٣٢ – عبد الرحمن بن عبد الله بن كعب بن مالك الأنصارى السلمى المدنى : عن أبيه ، وجده ، وعمه عبد الله بن كعب ، وأبى هريرة ، وغيرهم . وعنه الزُّهْرِىّ ، وغيره . وثقه « ن » . (أ . خ . م . د . ن)

٣٩٣٣ – عبد الرحمن بن عبد الله بن مسعود الهذلى الكوفى : عن أبيه ، وعلى ، وغيرهما . وعنه ابناه ؛ معن ، والقاسم ، وأبو إسحاق السبيعى ، وجماعة . قال العجلى : سمع من أبيه فَرْد حديث . ووثقه يعقوب بن شيبة . وقال خليفة : مات سنة تسع وسبعين . (فع . فه . أ . خ . م . ع)

٣٩٣٠ – تقريب (٣٩٢١) وفيه : « حليف بنى جُمح ، الملقب بالقَسّ . بفتح القاف وتشديد السين المهملة ، ثقة عابد . من الثالثة » . تهذيب الكمال رقم (٣٨٧٤) (٢٢٩/١٧) .

٣٩٣١ – تقريب (٣٩٢٢) وفيه : « ابن حفص بن عاصم بن عمر بن الخطاب ، أبو القاسم المدنى ، نزيل بغداد ، متروك . من التاسعة » .

– تهذيب الكمال رقم (٣٨٧٥) (٢٣٤/١٧) .

٣٩٣٢ – تقريب (٣٩٢٣) وفيه : « أبو الخطاب المدنى ، ثقة ، عالم . من الثالثة . مات فى خلافة هشام » . تهذيب الكمال رقم (٣٨٧٦) (٢٣٨/١٧) .

٣٩٣٣ – تقريب (٣٩٢٤) وفيه : « ثقة . من صغار الثانية . وقد سمع من أبيه ، لكن شيئا يسيرًا » . تهذيب الكمال رقم (٣٨٧٧) (٢٣٩/١٧) .

٣٩٣٤ – عبـد الرحمن بن عبد الله الجزرى البصرى ، عَبُّوَيه : عن الخريبى ، وعَفَّان ، وطبقتهما . وعنه « هـ » ، وغيره . (هـ)

٣٩٣٥ – عبـد الرحمن بن عبد الله بن الأصبهانى الكوفـى : عن أنس ، وعبد الله بن مُغَفَّل ، وجماعة . وعنه شعبة ، والسُّفْيَانان ، وأبو عَوَانة ، وآخرون . وثقه « ن » ، وابن معين ، وأبو زرعة . وقال ابن حبان : مات فى إمارة خالد على العراق . (خ . م . ٤) .

٣٩٣٦ – عبـد الرحمن بن عبد الله الغافقى ، أمير الأندلس : عن ابن عمر . وعنه عبد العزيز بن عمر بن عبد العزيز . قال ابن معين : لا أعرفه . وقال ابن يونس : قتله الروم بالأندلس سنة خمس عشرة ومائة . (خ . م . ٤)

٣٩٣٧ – عبـد الرحمن بن عبد الله السراج البصرى : عن عطاء ، والزهرى ، ونافع ، وغيرهم . وعنه أيوب السَّخْتِيَانِىّ ، ومَعْمَر ، وجماعة . وثقه أحمد ، ويحيى . (م . ن)

٣٩٣٨ – عبـد الرحمن بن عبد الله السُّلَمِىّ ، أبو الجَعْد العَرْجىّ ، حجازى : عن كثير بن عبد الله بن عوف . وعنه معن القزاز ، وغيره . وثقه ابن حبان . (هـ)

٣٩٣٤ – تقريب (٣٩٢٥) وفيه : « عبد الرحمن بن عبد الله بن مسلم الجَزَرى ، بجيم وزاى ، أبو محمد ، نزيل البصرة ، يلقب عَبُّويه ، بتشديد الموحدة ، مقبول . من الحادية عشرة » .
- تهذيب الكمال رقم (٣٨٧٨) (٢٤١/١٧) .
● عبد الرحمن بن عبد الله بن المطاع ، هو ابن حسنة . تقدم / [رقم ٣٨٤٩]
٣٩٣٥ – تقريب (٣٩٢٦) وفيه : « الجُهنى ، ثقة . من الرابعة . مات فى إمارة خالد القَسْرى » .
- تهذيب الكمال رقم (٣٨٧٩) (٢٤٢/١٧) .
٣٩٣٦ – تقريب (٣٩٢٧) وفيه : « مقبول . من الثالثة » .
- تهذيب الكمال رقم (٣٨٨٠) (٢٤٣/١٧) .
٣٩٣٧ – تقريب (٣٩٢٨) وفيه : « ثقة . من الثالثة » .
- تهذيب الكمال رقم (٣٨٨١) (٢٤٥/١٧) .
٣٩٣٨ – تقريب (٣٩٢٩) وفيه : « مقبول . من العاشرة » .
- تهذيب الكمال رقم (٣٨٨٢) (٢٤٧/١٧) .

٣٩٣٩ – عبد الرحمن بن عبد الله المازنى ، أبو حمزة البصرى : عن ابن عمر ، وأنس . وعنه شعبة ، وغيره . وثقه ابن حبان . (أ . م)

٣٩٤٠ – عبد الرحمن بن عبد الحميد المَهْرِىّ مولاهم ، أبو رجاء المصرى المكفوف : عن عُقَيْل بن خالد ، وأبى هانئ ، وجماعة . وعنه ابن أخته أبو الطَّاهر بن السَّرْح ، وغيره . وثقه « د » . ومات سنة اثنتين وتسعين ومائة . (د . ن)

٣٩٤١ – عبد الرحمن بن عبد رب الكعبة الكوفى : عن ابن مسعود ، وعبد الله بن عمرو . وعنه الشعبى ، وزيد بن وهب ، وغيرهما . وثقه العِجْلِىّ ، وغيره . (أ . م . د . ن . هـ)

٣٩٤٢ – عبد الرحمن بن عبد العزيز بن عبيد الله الأنصارى المدنى الضرير : عن الزهرى ، وغيره . وعنه فُلَيْح ، والقَعْنَبِىّ ، وآخرون . وثقه يعقوب بن شَيْبة ، وبن حِبَّان ، وقال : مات سنة اثنتين وستين ومائة ، عن بِضع وسبعين سنة . وقال أبو حاتم : مضطرب الحديث . (م)

٣٩٣٩ – تقريب (٣٩٣٠) وفيه : « أو ابن أبى عبد الله ، جار شعبة ، ويقال إنه ابن كَيسان ، مقبول . من الرابعة » . تهذيب الكمال رقم (٣٨٨٣) (٢٤٨/١٧) .

٣٩٤٠ – تقريب (٣٩٣١) وفيه : « المهرى ، بفتح الميم وسكون الهاء ، ثقة . من التاسعة ، مات سنة اثنتين وتسعين ، وله أربع وسبعون » . تهذيب الكمال رقم (٣٨٨٤) (٢٥٠/١٧) .

٣٩٤١ – تقريب (٣٩٣٢) وفيه : « العائذى : بمهملة وتحتانية ، وقيل : بالصاد المهملة ، ثقة . من الثالثة » . تهذيب الكمال رقم (٣٨٨٥) (٢٥١/١٧) .

عبد الرحمن بن عبد ربّ ، قاضى نيسابور ، هو ابن عبد الله بن عبد ربه . تقدم / هامش .

[أقول : لم يتقدم ؛ لأنه ليس على شرط المصنف فرمزه (فق) . وفى التقريب : عبد الرحمن ابن عبد الله بن عبد ربه الشيبانى ، ويقال : اليَشْكُرِىّ ، أبو سفيان النَّسَوِىّ ، قاضى نيسابور ، مقبول . من التاسعة رقم ٣٩١٦]

٣٩٤٢ – تقريب (٣٩٣٣) وفيه : « الأُمامى ، بالضم ، صدوق يخطئ . من الثامنة » . – تهذيب الكمال رقم (٣٨٨٦) (٢٥٣/١٧) .

٣٩٤٣ – عبد الرحمن بن عبد العزيز : عن يَعْلَى بن مُرّة . وعنه عثمان بن حكيم . ليس بمشهور . (أ)

٣٩٤٤ – عبد الرحمن بن عبد المجيد السَّهْمِيّ : عن هشام بن الغاز . وعنه ابن أبي فديك . يُسْتَغْرب حديثه . (د)

٣٩٤٥ – عبد الرحمن بن عبد الملك بن سعيد الكوفي : عن أبيه ، والثوري . وعنه ابن مَهْدي ، وآخرون . وثقه ابن حبان . ومات سنة إحدى وثمانين ومائة . (أ . م . ن)

١٣٨/أ **٣٩٤٦ – / عبد الرحمن عبد الملك بن شَيْبَة الحِزَامِيّ مولاهم** ، أبو بكر المدني : عن هُشَيْم ، والوليد بن مسلم ، وعِدّة . وعنه « خ » ، وأبو زُرْعَة ، وآخرون . قال ابن حبان في الثقات : ربما خالف . (خ . ن)

٣٩٤٧ – عبد الرحمن بن عبد الوَهَّاب العَمِّي البصري : عن ابن نُمَير ، وطبقته . وعنه « هـ » ، وآخرون . قال ابن حبان : مستقيم الحديث . (هـ)

٣٩٤٣ – تعجيل (ص ١٦٩ رقم ٦٣٥) قال ابن حجر : عن يعلى بن مرة الصحابي – رضي الله عنه – قال : لقد رأيت من رسول الله ﷺ ثلاثًا ، الحديث في المعجزات . روى عنه عثمان بن حكيم . قال الحسيني : ليس بالمشهور ، قلت : قد ذكره البخاري ، وذكر بعده . عبد الرحمن بن عبد العزيز الأمامي ، من ذرية أبي أمامة بن سهل ، ويغلب على ظني أنهما واحد . (انظر ترجمة عبد الرحمن الأمامي في الترجمة السابقة [٣٩٤٢]) .

– الإكمال رقم (٥٢٠) . والمسند (١٧٤/٦ – رقم ١٧٥٥٦ – ١٧٥٥٨) .

٣٩٤٤ – تقريب (٣٩٣٤) وفيه : « مجهول . من السابعة » .

– تهذيب الكمال رقم (٣٨٨٧) (٢٥٥/١٧) .

٣٩٤٥ – تقريب (٣٩٣٥) وفيه : « بن سعيد بن حَيَّان : بمهملة وتحتانية ، ابن أَبْجَر ، بموحدة وجيم وراء ، وزن أحمد ، ثقة . من كبار التاسعة » .

– تهذيب الكمال رقم (٣٨٨٨) (٢٥٨/١٧) .

٣٩٤٦ – تقريب (٣٩٣٦) وفيه : « الحزامي ، بمهملة وزاي ، صدوق يخطئ . من كبار الحادية عشرة » . تهذيب الكمال رقم (٣٨٨٩) (٢٦٠/١٧) .

٣٩٤٧ – تقريب (٣٩٣٧) وفيه : « العَمِّي : بمهملة وتشديد ، ثقة . من الحادية عشرة » .

– تهذيب الكمال رقم (٣٨٩٠) (٢٦٢/١٧) .

٣٩٤٨ – عبـد الرحمن بن عبدِ القَارِىّ ، يقال : له صحبة : روى عن عمر ، وأبى طلحة ، وأبى أيوب ، وأبى هريرة . وعنه الزُّهْرِىّ ، وعروة ، والسائب بن يزيد ، وآخرون . وثقه ابن معين . ومات سنة ثمانين [١] . (فع . أ . خ . م . ٤)

٣٩٤٩ – عبـد الرحمن بن عبيد الله الأَسَدِىّ ، أبو محمد الحلبى الكبير ، المعروف بابن أخى الإمام : عن عبيد الله بن عمرو الرَّقِّى ، وابن المبارك ، وخلق . وعنه « د ، ن » ، وقال : لا بأس به . وقال ابن حبان فى الثقات : ربما أخطأ . (د . ن)

٣٩٥٠ – عبـد الرحمن بن عبيد بن نَسْطَاس العامرى ، أبو يَعْفُور الكوفى

٣٩٤٨ – تقريب (٣٩٣٨) وفيه : « عبد الرحمن بن عبدٍ ، بغير إضافة ، القارىّ : بتشديد الياء ، يقال : له رؤية . وذكره العجلى فى ثقات التابعين . واختلف قول الواقدى فيه ؛ قال تارة : له صحبة ، وتارة : تابعى . مات سنة ثمان وثمانين » . تهذيب الكمال رقم (٣٨٩١) وفيه : عن محمد بن سعد : توفى سنة ثمانين .

(١) كذا فى المخطوط وتهذيب الكمال والخلاصة ، أما فى التقريب فكما رأيت (٨٨) وفى تهذيب التهذيب عن ابن سعد (٨٥) ونقل عن ابن حبان (٨٨) . ويبدو أن (٨٠) حرفت إلى (٨٥) فى تهذيب التهذيب . والله تعالى أعلم .

٣٩٤٩ – تقريب (٣٩٣٩) وفيه : « عبد الرحمن بن عُبيد الله بن حكيم الأسدى ، صدوق . وقال أبو حاتم : كان يفهم ، من العاشرة ، مات فى حدود الأربعين » .

– تهذيب الكمال رقم (٣٨٩٢) (٢٦٥/١٧) .

عبد الرحمن بن عبيد الله الأسدى ، أبو محمد الحلبى ، المعروف بابن أخى الإمام ، عن محمد ابن قدامة . وعنه ابن عدى ، وغيره / تمييز [تقريب : مقبول من الثانية عشرة رقم ٣٩٤٠]

عبد الرحمن بن عبيد الله الهاشمـى الحلبى ، أبو محمد ابن أخى الإمام ، عن عبد الرحمن بن عبيد الله ابن أخى الإمام ، ومحمد بن قدامة . وعنه ابن عدى ، وغيره / تمييز [تقريب : مقبول . من الثانية عشرة رقم ٣٩٤١] .

٣٩٥٠ – تقريب (٣٩٤٢) وفيه : « نِسْطاس : بكسر النون وسكون السين المهملة ، مختلف فى نسبته ، وهو أبو يعفور ، بفتح التحتانية وسكون المهملة بعدها فاء مضمومة ، ثقة . من الخامسة » .

– تهذيب الكمال رقم (٣٨٩٥) (٢٦٩/١٧) .

الصغير : عن أبيه ، والسائب بن يزيد ، والشعبى ، وإبراهيم النَّخَعِىّ ، وطائفة . وعنه السُّفْيَانان ، وابن المبارك ، وجماعة . وثقه أحمد ، ويحيى .

(فع . أ . خ . م . ٤)

٣٩٥١ – عبد الرحمن بن عبيد العَدَوِىّ : عن أبى هريرة . وعنه عبد الله بن عَوْف . وثقه ابن حبان . (أ)

٣٩٥٢ – عبد الرحمن بن أبى عَتَّاب : عن أبى سلمة بن عبد الرحمن . وعنه زياد بن سعد ؛ رويا له ولم يسمياه ؛ بل قالا : عن ابن أبى عتاب ، وسيعاد فى الأبناء . وسماه أبو مسعود : عبد الرحمن هكذا . وسماه غيره : زياد بن أبى عتاب . وقد تقدم[1] . (م . د)

٣٩٥٣ – عبد الرحمن بن عثمان بن إبراهيم بن محمد بن حاطب الجُمَحِىّ : عن أبيه ، عن جده محمد . وعنه إبراهيم بن أبى العباس ، ويونس المُؤَدِّب ، وعثمان بن أبى شيبة ، وغيرهم . قال أبو حاتم : يهولنى كثرة ما يسند . (أ)

● عبد الرحمن بن أبى عتيق ، هو ابن عبد الله بن أبى عتيق . تقدم [رقم ٣٩٢٩]

٣٩٥١ – تعجيل (ص ١٦٩ رقم ٦٣٧) قال ابن حجر فى هذه الترجمة : عبد الرحمن بن عبيد ، أبو محمد العدوى ؛ سمع أبا هريرة – رضى الله عنه – قال : كنت مع رسول الله – صلى الله عليه وآله وسلم – فى جنازة ، فكنت إذا مشيت سبقنى ، فأهرول ، الحديث . وفيه ، فقال رجل إلى جنبى : إن الأرض تطوى له . روى عنه أبو عون . وذكره ابن حبان فى (الثقات) وساق له هذا الحديث . [المسند ٢/٢٥٨]

– الإكمال رقم (٥٢١) .

٣٩٥٢ – تقريب (٢١٤٥) وفيه : « ترجم له ابن حجر تحت اسم زيد بن أبى عتَّاب فقال : عتَّاب ، بمثناة ، وآخره موحدة ، ويقال : زيد ، أبو عتاب الشامى ، مولى معاوية أو أخته أم حبيبة ، ثقة . من الثالثة » .

– تهذيب الكمال رقم (٣٨٩٦) (١٧/٢٧٠) .

(١) الذى تقدم إنما هو زيد بن أبى عتاب (رقم ٢١١٩) كما ذكر ابن حجر – والله تعالى أعلم .

٣٩٥٣ – تعجيل (ص ١٦٩ رقم ٦٣٨) قال ابن حجر فى هذه الترجمة : عبد الرحمن بن عثمان بن محمد بن إبراهيم بن محمد بن حاطب القرشى الحمصى الحاطبى ؛ روى عن أبيه . روى عنه إبراهيم بن أبى العباس ، ويونس بن محمد المؤدب ، وعثمان بن أبى شيبة ، وغيرهم . قال أبو حاتم الرازى : يهولنى كثرة =

٣٩٥٤ – عبد الرحمن بن عثمان بن أمية الثقفى ، أبو بَحْر البَكْرَاوِىّ : عن شعبة ، وحميد الطويل ، وخلق . وعنه أبو بكر بن أبى شيبة ، وبُنْدَار ، وآخرون . قال « خ » ، عن أحمد : طَرَح الناسُ حديثَه ، وضعفه غير واحد . ومات سنة خمس وتسعين ومائة . (د . هـ)

٣٩٥٥ – عبد الرحمن بن عثمان بن عبيد الله التيمى : له صحبة ، ورواية عن النبى ﷺ ، وعن عمه طلحة ، وعثمان . وعنه بنوه ؛ عثمان ، ومعاذ ، وهند ، وسعيد ابن المسيِّب ، وآخرون . قال الزبير بن بكار : قتل مع ابن الزبير .

(فع . أ . م . د . ن)

٣٩٥٦ – عبد الرحمن بن عَجْلان : أرسل عن النبى ﷺ ، وحكى عن عمر . وعنه ثابت البُنَانِىّ ، وغيره . قال ابن معين ، والنسائى : كوفى ثقة . (د) **أما** :

٣٩٥٧ – عبد الرحمن بن عَجلان البَزْجُمى الطَّحَّان : فروى عن إبراهيم النَّخَعِىّ . وعنه الثورى ، وأهل الكوفة . هكذا أفرده « خ » عن الأول ، وجعلهما غيره واحدًا . قال شيخنا : وأظن الصحيح ما قاله البخارى . [لم يضع له المصنف رمزًا]

= ما يسند . وذكر الذهبى فى (الميزان) أن أبا حاتم ضعفه . وقال البخارى : حديثه فى الكوفيين . وذكره ابن حبان فى الطبقة الثالثة من (الثقات) ، وقال : روى عنه زكريا بن يحيى بن حمويه . وقد تقدم له ذكر فى إبراهيم بن أبى العباس .

– الإكمال رقم (٥٢٢) وفيه : « قال ابن أبى حاتم : سألت أبى عنه فقال : ضعيف ، يهولنى كثرة ما يسند » .

٣٩٥٤ – تقريب (٣٩٤٣) وفيه : « ضعيف . من التاسعة . مات سنة خمس وتسعين » .

– تهذيب الكمال رقم (٣٨٩٧) (٢٧١/١٧) .

٣٩٥٥ – تقريب (٣٩٤٤) وفيه : « ابن أخى طلحة ، صحابى » .

– تهذيب الكمال رقم (٣٨٩٨) (٢٧٤/١٧) .

٣٩٥٦ – تقريب (٣٩٤٥) وفيه : « بصرى . من الثالثة . أرسل حديثًا ، وهو مجهول الحال » .

– تهذيب الكمال رقم (٣٨٩٩) (٢٧٧/١٧) .

٣٩٥٧ – تقريب (٣٩٤٦) وفيه : « أبو موسى النخعى ، كوفى ، ثقة . من السابعة » .

– تهذيب الكمال رقم (٣٩٠٠) (٢٧٩/١٧) .

٣٩٥٨ – عبد الرحمن بن العداء الكِنْدى الحمصى : عن أبى أُمَامَة . وعنه شعبة . وثقه ابن معين ، وغيره . (أ)

٣٩٥٩ – عبد الرحمن بن عَدِىّ الكِنْدِىّ ، كوفى : عن الأشعث بن قيس . وعنه عبد الله بن شريك . شيعى ، ضعيف . (أ)

٣٩٦٠ – عبد الرحمن بن عَرْزَب ، ويقال : عَرْزَم الأشعرى : عن أبى موسى . وعنه ابنه الضحاك . مجهول . (هـ)

٣٩٦١ – عبد الرحمن بن عِرْق اليَحْصُبِىّ ، الحمصى : عن النعمان ابن بَشِير ، وحبيب بن مسلمة . وعنه ابنه محمد . وثقه ابن حبان . (هـ)

٣٩٦٢ – عبد الرحمن بن عُسَيْلَة بن عسل بن عَسَّال المُرَادِىّ ، أبو عبد الله الصُّنَابِحِىّ : تابعى أرسل . وروى عن أبى بكر ، وعمر ، وعلى ،

٣٩٥٨ – تعجيل (ص ١٧٠ رقم ٦٣٩) قال ابن حجر : روى عن أبى أمامة الباهلى . روى عنه شعبة . قال ابن معين : ثقة . وقال أبو حاتم الرازى : صالح . وحكى البخارى فى اسم أبيه عَدِىّ ، بكسر الدال الخفيفة بعدها المثناة . والأشهر الأول بتشديد الدال والمد . الإكمال رقم (٥٢٣) .

٣٩٥٩ – تقريب (٣٩٤٩) وفيه : « مجهول . من الثالثة » .

– تهذيب الكمال رقم (٣٩٠٢) (٢٨٠/١٧) .

● عبد الرحمن بن عَدى الحمصى : عن أخيه عبد الأعلى ، وغيره . وعنه عبد الله بن بسر الحبرانى ، وغيره . وثقه ابن حبان ، وغيره / تمييز . [تقريب : البَهْرَانى الحمصى ، مقبول من السابعة رقم ٣٩٤٧ – تهذيب الكمال رقم : (٣٩٠١) (٢٨٠/١٧)] .

● عبد الله بن عدى بن الخيار ، مدينى ، عن أبى هريرة . وعنه ابن المنكدر . [تقريب : له رؤية رقم ٣٩٤٨ – تهذيب الكمال رقم ٢٨٠/١٧] .

٣٩٦٠ – تقريب (٣٩٥٠) وفيه : « مجهول . من الثالثة » .

– تهذيب الكمال رقم (٣٩٠٣) (٢٨٠/١٧) .

٣٩٦١ – تقريب (٣٩٥١) وفيه : « عِرْق ، بكسر المهملة وسكون الراء بعدها قاف ، مقبول . من الرابعة » . تهذيب الكمال رقم (٣٩٠٤) (٢٨١/١٧) .

٣٩٦٢ – تقريب (٣٩٥٢) وفيه : « عُسَيْلَة ، بمهملة ، مصغرًا ، ثقة . من كبار التابعين ، قدم المدينة بعد موت النبى ﷺ بخمسة أيام . مات فى خلافة عبد الملك » .

– تهذيب الكمال رقم (٣٩٠٥) (٢٨٢/١٧) .

ومعاذ ، وعدة . وعنه سُوَيْد بن غَفَلَة ، ومَكْحُول ، وطائفة . وثقه ابن سعد ، وغيره . (فع . أ . خ . م . ٤)

٣٩٦٣ – عبد الرحمن بن عطاء القرشي مولاهم ، المدينى الذارع : عن سعيد بن المسيِّب ، وسليمان بن يَسَار ، وعدة . وعنه ابن أبى ذئب ، وهشام بن سعد ، وآخرون . وثقه « ن » ، وغيره . ومات سنة ثلاث وأربعين ومائة . (أ . د . ن)

٣٩٦٤ – / عبد الرحمن بن عُقْبَة بن الفاكِه الأنصارى المدنى : عن جده ، وله صحبة . وعنه ابن أخته أبو جعفر الخَطْمِيّ . فيه نظر . (عب . هـ) ١٣٨/ب

٣٩٦٥ – عبد الرحمن بن عقبة : عن مولاه مَعْمَر بن عبد الله العدوى . وعنه يزيد بن أبى حبيب . مجهول . (أ)

٣٩٦٦ – عبد الرحمن بن أبى عُقْبَة الفارِسِيّ المدنى : عن أبيه ، وله صحبة ، وعنه داود بن الحُصَيْن . وثقه ابن حبان . (أ . د . هـ)

٣٩٦٣ – تقريب (٣٩٥٣) وفيه : « أبو محمد ، الذارع ، ويقال له : ابن أبى لَبِيبَة ، بموحدتين ، الأولى مكسورة بينهما تحتانية ساكنة ، صدوق ، فيه لين . من السادسة » .

– تهذيب الكمال رقم (٣٩٠٦) (٢٨٥/١٧) .

عبد الرحمن بن عطاء المدنى : عن نافع . وعنه سعيد بن أبى أيوب ، وغيره . قال أبو حاتم : شيخ / تمييز [تقريب : أفرده ابن أبى حاتم وحده ، وهو هو [أى الذى قبله] عند البخارى والنسائى وابن سعد وغيرهم . رقم ٣٩٥٤ .

– تهذيب الكمال رقم ٣٩٠٧ – ١٧/ ٢٨٨]

٣٩٦٤ – تقريب (٣٩٥٦) وفيه : « عبد الرحمن بن عقبة بن الفَاكِه ، بكسر الكاف ، مجهول . من الثالثة » . تهذيب الكمال رقم (٣٩٠٨) (٢٨٩/١٧) .

٣٩٦٥ – تعجيل (ص ١٧٠ رقم ٦٤٠) قال ابن حجر : مجهول كذا قال الحسينى ، فوَهِلَ ؛ **بل هو معروف** ، ذكره ابن يونس ، ونسبه غِفَارِيًّا ، وذكر فى الرواة عنه موسى بن أيوب ، وأن عبد الرحمن المذكور قتل بإفريقية ، ولم يذكر ابن أبى حاتم تبعًا للبخارى فيه جرحًا . الإكمال رقم (٥٢٥) .

٣٩٦٦ – تقريب (٣٩٥٧) وفيه : « مقبول . من الثالثة » .

– تهذيب الكمال رقم (٣٩٠٩) (٢٩٠/١٧) .

٣٩٦٧ – عبد الرحمن بن علقمة ، ويقال : ابن أبى علقمة الثقفى ، مختلف فى صحبته : روى عن النبى ﷺ ، وعن ابن مسعود . وعنه أبو صخر جامع بن شداد ، وغيره . (أ . د . ن)

٣٩٦٨ – عبد الرحمن بن علقمة المكى : عن ابن عمر ، وابن عباس . وعنه الثورى . وثقه « ن »

٣٩٦٩ – عبد الرحمن بن على بن شيبان السُّحَيْمِى اليمامى : عن أبيه ، وله صحبة ، وعن طَلْق بن على . وعنه ابنه يزيد ، وعبد الله بن بدر ، وغيرهما . وثقه ابن حبان . (أ . د . هـ)

٣٩٧٠ – عبد الرحمن [1] بن عمار بن أبى زينب المدنى : عن القاسم ابن محمد ، وغيره . وعنه يزيد بن الهاد ، ويحيى القطان . وثقه أحمد ، والنسائى . (أ . ن)

٣٩٦٧ – تقريب (٣٩٥٨) وفيه : « ويقال : له صحبة . وذكره ابن حبان فى ثقات التابعين » .

– تهذيب الكمال رقم (٣٩١٠) (٢٩٠/١٧) .

٣٩٦٨ – تقريب (٣٩٥٩) وفيه : « ثقة . من الرابعة » [عخ – س]

– تهذيب الكمال رقم (٣٩١١) (٢٩٣/١٧) .

● إبراهيم بن علقمة المروزى : عن إبراهيم بن سعد ، وغيره . وعنه أبو حاتم ، وقال : صدوق / تمييز / .

٣٩٦٩ – تقريب (٣٩٦٠) وفيه : « الحنفى ، ثقة . من الثالثة » .

– تهذيب الكمال رقم (٣٩١٢) (٢٩٤/١٧) .

٣٩٧٠ – تقريب (٣٩٦١) وفيه : « ثقة . من السادسة » [مد – س]

– تهذيب الكمال رقم (٣٩١٣) (٢٩٥/١٧) .

(١) فى المخطوط : « عبد الله » وهو سبق قلم ، وما أثبتناه هو الصواب ، وقد ذكر ذلك فى الهامش بخط آخر .

● عبد الرحمن بن عمار المؤذن ، هو ابن سعد بن عمار – تقدم [٣٨٨٦] .

● عبد الرحمن بن أبى عمار ، هو ابن عبد الله بن أبى عمار – تقدم [٣٩٣٠] .

٣٩٧١ - عبد الرحمن بن عمر بن يزيد [(١)] الزهرى ، أبو الحسن الأصبهانى ، **المعروف برُسْتَه** : عن ابن عُيَيْنَة ، وابن مهدى ، وطائفه . وعنه « هـ » ، وأبو زُرْعَة ، وأبو حاتم ، وقال : صدوق . (هـ)

٣٩٧٢ - عبد الرحمن بن عمرو بن سهل الأنصارى المؤذن ، وقد ينسب إلى جده : روى عن عثمان ، وسعد ، وسعيد . وعنه ابنه عمرو ، وإسحاق بن الحارث ، وغيرهما . (أ . خ . ت)

٣٩٧٣ - عبد الرحمن بن عمرو بن عبد الله بن صفوان البصرى ، أبو زرعة الدمشقى ، الحافظ شيخ الشام : روى عن أحمد بن خالد الوَهْبِىّ ، وأبى مسهر ، وأبى نعيم ، وأحمد بن حنبل ، وخلق . وعنه « د » حديثًا فى كتاب الفتن ، والطحاوى ، وابن جوصى ، والطبرانى ، وخلق . قال أبو حاتم : صدوق ثقة . وقال غيره : مات سنة إحدى وثمانين ومائتين . (د)

٣٩٧٤ - عبد الرحمن بن عمرو بن عَبَسَة السُّلَمِىّ ، شامى : عن العِرْبَاض ابن سَارِيَة ، وغيره . وعنه ابنه جابر ، وخالد بن معْدَان ، وجماعة . وثقه ابن حبان . ومات سنة عشر ومائة . (أ . د . ت . هـ)

٣٩٧١ - تقريب (٣٩٦٢) وفيه : « عبد الرحمن بن عمر بن يزيد بن كثير الزهرى ، لقبه رُسْتَه : بضم الراء وسكون المهملة وفتح المثناة ، ثقة ، له غرائب وتصانيف . من صغار العاشرة . مات سنة خمسين ، وله اثنتان وسبعون سنة » .

- تهذيب الكمال رقم (٣٩١٤) (٢٩٦/١٧) .

(١) فى المخطوط : « بن زيد » ، وفى التهذيب والتقريب والخلاصة : « بن يزيد » وهذا ما أثبتناه .

● عبد الرحمن بن عمر بن بوذيه ، ويقال : عبد الرحمن بن بوذويه . تقدم [٣٨٢٢]

٣٩٧٢ - تقريب (٣٩٦٣) وفيه : « المدنى ، ثقة . من الثالثة » [خ - ت - كن]

- تهذيب الكمال رقم (٣٩١٥) (٢٩٩/١٧) .

٣٩٧٣ - تقريب (٣٩٦٥) وفيه : « النصرى ، بالنون ، ثقة حافظ مصنف . من الحادية عشرة » .

- تهذيب الكمال رقم (٣٩١٦) (٣٠١/١٧) .

٣٩٧٤ - تقريب (٣٩٦٦) وفيه : « مقبول . من الثالثة » .

- تهذيب الكمال رقم (٣٩١٧) (٣٠٤/١٧) .

٣٩٧٥ – عبد الرحمن بن عمرو بن عثمان بن عفان الأموى : عن زيد بن خالد الجُهَنِىّ . وعنه أبو بكر بن محمد بن عمرو بن حزم . ليس بمشهور . (أ)

٣٩٧٦ – عبد الرحمن بن عمرو بن أبى عمرو الأوزاعى الشامى إمام أهل الشام فى وقته ، نزيل بيروت : روى عن عطاء ، وابن سيرين ، ومكحول ، وخلق . وعنه « فه » ، وقَتَادة ، ويحيى بن أبى كثير ، والزهرى ، وشعبة ، وخلق . قال ابن عُيَيْنَة : كان إمام أهل زمانه . وقال ابن سعد : ولد سنة ثمان وثمانين ، وكان ثقة ، مأمونًا ، صدوقًا ، فاضلًا خَيِّرًا ، كثير الحديث ، والعلم ، والفقه ، وكان مكتبه باليمامة ؛ فلذلك سمع من يحيى بن أبى كثير ، وغيره من مشايخ أهل اليمامة ، ومات ببيروت سنة سبع وخمسين ومائة . وقال « د » : مات الأوزاعى فى الحَمَّام . (فع . فه . أ . خ . م . ٤)

٣٩٧٧ – عبد الرحمن بن أبى عمرو ، حجازى : عن بِشْر بن سعيد ، وسعيد المَقْبُرِىّ ، وعنه عمرو بن الحارث ، والدَّرَاوَرْدِىّ . فيه جهالة . (د . ن)

٣٩٧٥ – تعجيل (ص ١٧٠ رقم ٦٤١) قال ابن حجر : عبد الرحمن بن عمرو بن عثمان ابن عفان المدنى القرشى الأموى ، روى عن زيد بن خالد الجهنى . وعنه أبو بكر بن محمد بن عمرو ابن حزم . والأكثر أنه عبد الله لا عبد الرحمن ، قال أحمد : حدثنا إسماعيل هو ابن علية ، ثنا عبد الرحمن بن إسحاق ، عن محمد بن أبى بكر بن محمد بن عمرو بن حزم ، عن أبيه ، عن عبد الله بن عمرو بن عثمان ، عن زيد بن خالد بحديث : « خير الشهادة ما شهد بها صاحبها قبل أن يسئلها » ثم أخرجه من طريق عبد الله بن أبى بكر بن محمد بن عمرو ، كذا أخرجه مسلم من هذا الوجه من طريق مالك عن عبد الله بن أبى بكر ، عن عبد الله بن عمرو بن عثمان ، عن عبد الرحمن بن أبى عمرة ، عن زيد بن خالد وهو المحفوظ ، وعبد الله مترجم فى (التهذيب) . وقد بسط المزى القول فيه فى ترجمة عبد الرحمن بن أبى عمرة ، عن زيد بن خالد فى (كتاب الأطراف) .

– الإكمال رقم (٥٢٦) وفيه أنه أخو عبد الله . أقول فى المسند الرواية ، عن عبد الرحمن بن عمرو [٦٥/٦ رقم ١٧٠٦١] وعن عبد الله بن عمرو [٦٢/٦ رقم ١٧٠٤٤] وكلتاهما عن أبى بكر بن حزم ، عن كل واحد منهما فى حديث الشهادة قبل سؤالها .

٣٩٧٦ – تقريب (٣٩٦٧) وفيه : « أبو عمرو ، الفقيه ، ثقة ، جليل . من السابعة » .

– تهذيب الكمال رقم (٣٩١٨) (٣٠٧/١٧) .

٣٩٧٧ – تقريب (٣٩٦٨) وفيه : « عبد الرحمن بن أبى عمرو المدنى ، مقبول . من السابعة » .

– تهذيب الكمال رقم (٣٩١٩) (٣١٦/١٧) .

٣٩٧٨ – عبـد الرحمن بن أبى عمرة الأنصارى المدنى ، القاصّ : عن أبيه ، وجدّته كَبْشَة [١] ، وعثمان ، وأبى هريرة ، وعبادة بن الصامت ، وعدة . وعنه « ك » ، وهلال بن على ، وإسحاق بن عبد الله بن أبى طلحة ، وآخرون . وثقه ابن سعد ، وغيره . (ك . أ . خ . م . ٤)

٣٩٧٩ – عبـد الرحمن بن أبى عَمِيرة المدنى ، نزيل حمص : له صحبة ، ورواية . وعنه جُبَيْر بن نُفَيْر ، وخالد بن مَعْدَان ، وجماعة . (أ . ت)

٣٩٨٠ – عبـد الرحمن بن عَوسَجة الكوفى : عن على ، والبَرَاء ، وغيرهما . وعنه الضحاك ، أحد شيوخه ، وأبو إسحاق السَّبِيعِىّ ، وطلحة بن مُصَرِّف ، وغيرهم . وثقه « ن » ، والعِجْلِىّ . وقال ابن المدينى : قتل فى الجماجم . (أ . ٤)

٣٩٨١ – / عبـد الرحمن بن عَوف بن عَبد عوف القرشى ، أبو محمد الزُّهْرِىّ ، أحد السابقين الأولين ، وأحد العشرة المشهود لهم بالجنة ، هاجر الهجرتين ، شهد بدرًا ، وأُحُدًا ، والمشاهد كلها مع رسول الله ﷺ : روى ١٣٩/أ

٣٩٧٨ – تقريب (٣٩٦٩) وفيه : « البخـــارى ، يقال : ولد فى عهد النبى ﷺ . وقال ابن أبى حاتم : ليست له صحبة » . تهذيب الكمال رقم (٣٩٢٠) (٣١٨/١٧) .

(١) فى المخطوط « نبيشة » وما أثبتناه ، من التهذيبين ، ومن التذكرة نفسها فى ترجمة « كبشة بنت ثابت » قال : روى عنها حفيدها عبد الرحمن بن أبى عمرة . وليس فى النساء من رجال التهذيب من تسمى « نبيشة » . والله تعالى أعلم .

٣٩٧٩ – تقريب (٣٩٧١) وفيه : « المزنى ، ويقال : الأزدى ، مختلف فى صحبته ، سكن حمص » .

– تهذيب الكمال رقم (٣٩٢١) (٣٢١/١٧) .

٣٩٨٠ – تقريب (٣٩٧٢) وفيه : « الهَمْدَانِىّ ، ثقة . من الثالثة .. قتل بالزاوية ، مع ابن الأشعث » .

– تهذيب الكمال رقم (٣٩٢٢) (٣٢٢/١٧) .

٣٩٨١ – تقريب (٣٩٧٣) وفيه : « عبد الرحمن بن عوف بن عبد عوف بن عبد بن الحارث بن زهرة القرشى الزهرى ، أسلم قديمًا ، ومناقبه شهيرة ، ومات سنة اثنتين وثلاثين ، وقيل غير ذلك » .

– تهذيب الكمال رقم (٣٩٢٣) (٣٢٤/١٧) .

عن النبى ﷺ ، وعن عمر ، وعنه بنوه ؛ إبراهيم ، وحميد ، وأبو سلمة ، ومصعب ، وابن أخيه المِسْوَر بن مَخْرَمَة ، وابن عمر ، وابن عباس ، وأنس ، وآخرون . قال خليفة ، وغير واحد : مات سنة اثنتين وثلاثين . يقال : وهو ابن خمس وسبعين سنة .

أخبرنا أبو محمد عبد القادر بن بركات الأنصارى بقراءتى عليه قال : أنا قاضى القضاة شمس الدين أبو محمد عبد الله بن محمد بن عطاء فى سنة ثمان وستين وستمائة أنا أبو حفص بن طبرزد ، أنا الحافظ أبو القاسم بن السمرقندى ، أنا عبد الله بن محمد الصريفينى ، ثنا محمد بن عبد الرحمن المخلص ، ثنا عبد الله بن محمد البغوى ، ثنا يحيى الحمانى ، ثنا عبد العزيز بن محمد الدراوردى ، عن عبد الرحمن بن حميد بن عبد الرحمن بن عوف ، عن أبيه ، عن جده عبد الرحمن - رضى الله - عنه ، قال : قال رسول الله - ﷺ : أبو بكر فى الجنة ، وعمر فى الجنة ، وعثمان فى الجنة ، وعلى فى الجنة ، وطلحة فى الجنة ، والزبير فى الجنة ، وعبد الرحمن بن عوف فى الجنة ، وسعد بن أبى وقاص فى الجنة ، وسعيد بن زيد فى الجنة ، وأبو عبيدة بن الجراح فى الجنة » - رضى الله عنهم أجمعين . (ك . أ . خ . م . ٤) .

٣٩٨٢ - عبد الرحمن بن أبى عوف الجُرَشِىّ الحِمْصِىّ ، قاضيها : عن معاوية ، وعمرو بن العاص ، وجماعة . وعنه الزُّبَيْدِىّ ، وحَرِيز بن عثمان ، وآخرون . وثقه ابن حبان ، وغيره . (أ . د . ن) .

٣٩٨٣ - عبد الرحمن بن العلاء بن اللَّجْلَاج الغَطَفَانِىّ : عن أبيه . وعنه مبشر بن إسماعيل . وثقه ابن حبان . (ت) .

٣٩٨٢ - تقريب (٣٩٧٤) وفيه : « الجُرَشى ، بضم الجيم وفتح الراء بعدها معجمة ، ثقة . من الثانية . يقال : أدرك النبى ﷺ » .

- تهذيب الكمال رقم (٣٩٢٤) (٣٢٩/١٧) .

٣٩٨٣ - تقريب (٣٩٧٥) وفيه : « اللجلاج ، بجيمين ، نزيل حلب ، مقبول . من السابعة » .

- تهذيب الكمال رقم (٣٩٢٥) (٣٣٢/١٧) .

٣٩٨٤ – عبـد الرحمن بن عَيَّاش ويقال : ابن عَبَّاس – الأنصارى المدنى القُبَائِىّ : عن زيد بن على ، ودَلْهَم بن الأسود . وعنه عبد الرحمن بن المغيرة ، وسفيان . وثقه ابن حبان . (أ . د)

٣٩٨٥ – عبـد الرحمن بن عياش : عن عمرو بن شعيب ، وسليمان بن موسى . وعنه حاتم بن إسماعيل ، وأبو إسحاق الفزارى ؛ هو عبد الرحمن بن الحارث ابن عبد الله بن عياش المتقدم [1] . (ن . هـ)

٣٩٨٦ – عبـد الرحمن بن غَزْوَان الخُزَاعِىّ مولاهم ، أبو نوح ، المعروف بقُرَاد : عن عوف ، ويونس بن أبى إسحاق ، وشعبة ، ومالك ، وعدة . وعنه ابناه ؛ غَزْوَان ، ومحمد ، والإمام أحمد ، ويحيى ، وخلق . وثقه ابن المدينى ، وابن نمير ، وابن سعد . وقال الطبرانى : مات سنة سبع ومائتين . (أ . خ . د . ت . ن)

٣٩٨٧ – عبـد الرحمن بن غَنْم الأشعرى الشامى ، مُخْتَلَفٌ فى

٣٩٨٤ – تقريب (٣٩٧٦) وفيه : « عَياش ، بتحتانية ومعجمة ، ويقال بموحدة ومهملة ، السَّمَعِىّ ، بفتح المهملة والميم ، بعدها مهملة ، القُبَائِىّ ، بضم القاف ، بعدها موحدة ، مقبول . من السابعة » . تهذيب الكمال رقم (٣٩٢٦) (٣٣٢/١٧) .

٣٩٨٥ – تقريب (ص ٣٤٨) وفيه : « عَياش ، بالتحتانية والمعجمة أيضًا ، هو ابن الحارث بن عبد الله بن عياش ، نسب لجد أبيه » . تهذيب الكمال (٣٣٥/١٧) .

(١) رقم (٣٨٣٥) .

٣٩٨٦ – تقريب (٣٩٧٧) وفيه : « غَزْوَان ، بمعجمة مفتوحة وزاى ساكنة ، الضَّبِىّ ، أبو نوح ، المعروف بقُرَاد ، بضم القاف وتخفيف الراء ، ثقه ، له أفراد . من التاسعة » .

– تهذيب الكمال رقم (٣٩٢٧) (٣٣٥/١٧) .

عبد الرحمن بن الغَسيل : هو ابن سليمان بن عبد الله بن حنظلة – تقدم / [رقم ٣٨٩١] .

٣٩٨٧ – تقريب (٣٩٧٨) وفيه : « غَنْم ، بفتح المعجمة وسكون النون » .

– تهذيب الكمال رقم (٣٩٢٨) (٣٣٩/١٧) .

صحبته : روى عن النبى ﷺ ، وعن عمر ، وعلى ، وعثمان ، وأبى عبيدة ، وأبى ذَرّ ، وأبى موسى ، ومعاذ ، وعدَّة . وعنه أبو سَلَّام الأسود ، وشهر ، ومكحول ، وآخرون . قال العِجْلِىّ : تابعى ثقة من كبار التابعين . وقال خليفة ، وغيره : مات سنة ثمان وسبعين . (أ . خ . ٤)

٣٩٨٨ – عبد الرحمن بن فَرُّوخ العدوى ، مولى عمر : عن أبيه ، ونافع بن عبد الحارث . وعنه عمرو بن دينار . وثقه ابن حبان . (خ)

٣٩٨٩ – عبد الرحمن بن القاسم بن خالد العُتَقِىّ ، أبو عبد الله المصرى ، الفقيه ، راوية المسائل عن مالك : روى عن بَكْر بن مُضَر ، وابن عُيَيْنَة ، وعِدَّة . وعنه ابنه موسى ، وأَصْبَغ بن الفَرَج ، وسَحْنُون بن سعيد ، وآخرون . وثقه « ن » ، وغير واحد . وقال ابن حبان : كان خَيِّرًا فاضلًا ، ممن تفقه على مذهب مالك ، وفرّع على أصوله . وقال غيره : مات فى صفر سنة إحدى وتسعين ومائة . (خ . ن)

٣٩٩٠ – عبد الرحمن بن القاسم بن عبد الرحمن بن عبد الله بن مسعود الهُذَلِىّ المسعودى : عن أبيه ، عن ابن مسعود بحديث « لا تقطع اليد فى أقل من عشرة دراهم » . رواه عنه « فه » . (فه)

٣٩٨٨ – تقريب (٣٩٧٩) وفيه : « فَرّوخ ، بفتح الفاء وتشديد الراء المضمومة ، ثم خاء معجمة ، العدوى مولاهم ، مقبول . من الثالثة . ولم يصرح البخارى بذكره » [خت]

– تهذيب الكمال رقم (٣٩٢٩) (٣٤٣/١٧) .

٣٩٨٩ – تقريب (٣٩٨٠) وفيه : « بن جُنَادَة العُتَقِىّ ، بضم المهملة وفتح المثناة بعدها قاف ، أبو عبد الله البصرى ، صاحب مالك ، ثقة . من كبار العاشرة » .

– تهذيب الكمال رقم (٣٩٣٠) (٣٤٤/١٧) .

٣٩٩٠ – تعجيل (ص ١٧٠ رقم ٦٤٢) قال ابن حجر : عن أبيه ، عن عبد الله بن مسعود – رضى الله عنه – فى حد القطع ، روى عنه أبو حنيفة – رحمه الله تعالى ، كذا ذكره الحسينى ، والذى فى مسند أبى حنيفة للحارثى ، وكذا لابن خسرو : « عن عبد الرحمن بن القاسم ، عن عبد الله بن مسعود ، وأما القاسم بن عبد الرحمن [كذا فى المطبوع ، وفى المخطوط : عبد الرحمن بن القاسم] فلا ذكر له فى هذا الحديث ، وأما عبد الرحمن المسعودى المشهور فهو ابن عبد الله بن عتبة بن عبد الله بن مسعود .

وانظر : عقود الجواهر المنيفة للزبيدى (٣١١/١) فالرواية فيه : عن أبى حنيفة ، عن عبد الرحمن =

٣٩٩١ – عبـد الرحمن بن القاسم بن محمد بن أبى بكر الصديق ، المدنى ، الفقيه : عن أبيه ، وأسلم مولى عمر ، وسعيد بن المُسَيَّب ، ومحمد بن جعفر بن الزبير ، وعدة . وعنه « ك » ، وسِمَاك بن حَرْب ، وأيوب ، والزهرى ، وحميد الطويل ، والسُّفيانان ، وخلق . وثقه أحمد ، وغير واحد . ومات بالشام سنة ست وعشرين ومائة . (فع . ك . أ . خ . م . ٤)

٣٩٩٢ – عبـد الرحمن بن قتادة السلمى ، شامى : قال : سمعت النبى ﷺ يقول : « إن الله خلق آدم » ... الحديث ، رواه عنه راشد بن سعد ، وفيه اضطراب . (أ)

٣٩٩٣ – عبـد الرحمن بن أبى قُرَاد الأنصارى ، حجازى ، يُعْرَف بابن الفَاكِه ، له صحبة ، ورواية . وعنه الحارث بن فضيل ، وعُمَارَة بن خُزَيْمَة . (أ . ن . هـ)

= ابن عبد الله بن عتبة ، عن القاسم بن عبد الرحمن ، عن أبيه ، عن عبد الله بن مسعود ... – كذا رواه الحارثى .

أقول : هذا يخالف ما هنا ، وما ذكره ابن حجر . والظاهر أن هناك تحريفاً فى نص التعجيل ، ولعل صحة الكلام : « والذى فى مسند أبى حنيفة للحارثى ، وكذا لابن خسرو : عن القاسم بن عبد الرحمن عن عبد الله بن مسعود وأما عبد الرحمن بن القاسم فلا ذكر له .. » الخ .. والله سبحانه وتعالى أعلم .

٣٩٩١ – تقريب (٣٩٨١) وفيه : « التيمى ، أبو محمد المدنى ، ثقة جليل . قال ابن عيينة : كان أفضل أهل زمانه . من السادسة . مات سنة ست وعشرين ، وقيل : بعدها » .

– تهذيب الكمال رقم (٣٩٣١) (٣٤٧/١٧) .

٣٩٩٢ – تعجيل (ص ١٧١ رقم ٦٤٣) قال ابن حجر : صحابى نزل الشام ، روى حديثه راشد بن سعد ، عنه ، قال : سمعت النبى – صلى الله عليه وآله وسلم – يقول : « إن الله خلق آدم ، ثم أخذ الخلق من ظهره » الحديث ، رواه عنه راشد بن سعد ، وفيه اضطراب . قلت : وسبق إلى وصفه بذلك أبو على بن السكن ، واختلف فيه على راشد بن سعد ، فقيل : هكذا ، وقيل : عن راشد ، عن عبد الرحمن بن قتادة ، عن هشام بن حكيم ، وقيل : عن عبد الرحمن ، عن أبيه وهشام ، وقيل : عن أبيه ، عن هشام ، وأخرجه ابن شاهين من طريق معاوية بن صالح ، عن راشد بن سعد ، عن عبد الرحمن بن قتادة ؛ وكان من أصحاب النبى – صلى الله عليه وآله وسلم . وذكر البخارى أن هذه الزيادة خطأ ، وأن الصواب ، عن راشد ، عن عبد الرحمن ، عن هشام .

– الإكمال رقم (٥٢٧) . والمسند : (٢٠٥/٦ – ٢٠٦ رقم ١٧٦٧٦) .

٣٩٩٣ – تقريب (٣٩٨٢) وفيه : « قُرَاد ، بضم القاف وتخفيف الراء ، صحابى ، له حديث ، يقال له : ابن الفاكه » . تهذيب الكمال رقم (٣٩٣٢) (٣٥٢/١٧) .

٣٩٩٤ – عبد الرحمن بن قُرْط : عن حذيفة . وعنه حميد الطويل فقط . فيه نظر . (ن . هـ)

٣٩٩٥ – عبد الرحمن بن أبي قَسِيمة الحَجْرِيّ الدمشقي : عن وَاثِلة . وعنه عمر بن الدَّرَفْس الغَسَّانيّ . مجهول . (هـ)

٣٩٩٦ – عبد الرحمن بن قيس بن محمد بن الأشعث الكوفي : عن أبيه ، عن جده . وعنه أبو العُمَيْس . يقال : قتله الحجاج بعد سنة تسعين . وقد وقع عند « ن » : عبد الرحمن بن محمد بن الأشعث . قال شيخنا : والصواب ما تقدم . (د . ن)

١٣٩/ب **٣٩٩٧ – / عبد الرحمن بن قيس الحنفي** ، أبو صالح الكوفي : عن أبيه ، وأخيه طلق ، وعلي ، وابن مسعود ، وحذيفة ، وعائشة ، وجماعة . وعنه بَيان بن بِشْر ، وأبو عون الثَّقَفي ، وآخرون . وثقه ابن معين ، والعِجْليّ . (أ . م . د . ن)

٣٩٩٨ – عبد الرحمن بن قيس العَتَكي ، أبو رَوْح البصري : عن يوسف بن مَاهِك ، وغيره . وعنه أبو عامر الخزَّاز ، وعدة . وثقه ابن حبان . (د)

٣٩٩٤ – تقريب (٣٩٨٣) وفيه : « قُرْط : بضم القاف ، وسكون الراء ، ثم مهملة ، مجهول . من الثانية » . تهذيب الكمال رقم (٣٩٣٣) (٣٥٣/١٧) .

عبد الرحمن بن قُرْط ، ويقال : إنه أخو عبد الله بن قُرْط اليماني [كذا في المخطوط ، وفي غيره : « الشمالي »] ، له صحبة ورواية . وعنه سليم بن عامر / تمييز [تقريب : من أهل الصفة ، سكن الشام – رقم ٣٩٨٤ – تهذيب الكمال رقم ٣٩٣٤] .

٣٩٩٥ – تقريب (٣٩٨٥) وفيه : « ابن قسيمة ، أو ابن أبي قُسَيْم ، الحَجْري ، بفتح المهملة وسكون الجيم ، مجهول . من الخامسة » . تهذيب الكمال رقم (٣٩٣٥) (٣٥٧/١٧) .

٣٩٩٦ – تقريب (٣٩٨٦) وفيه : « مجهول الحال . من السادسة » .

– تهذيب الكمال رقم (٣٩٣٦) (٣٥٩/١٧) .

٣٩٩٧ – تقريب (٣٩٨٧) وفيه : « عبد الرحمن بن قيس ، أبو صالح الحنفي ، ثقة . من الثالثة . قيل : إن روايته عن حذيفة مرسلة » . تهذيب الكمال رقم (٣٩٣٧) (٣٦٠/١٧) .

٣٩٩٨ – تقريب (٣٩٨٨) وفيه : « مقبول . من السادسة » .

– تهذيب الكمال رقم (٣٩٣٨) (٣٦٣/١٧) .

٣٩٩٩ – عبد الرحمن بن أبى كَرِيمَة ، واسمه **نَهْشَل** : عن أبى هريرة . وعنه ابنه إسماعيل السُّدِّى الكبير . قال أبو نُعَيْم : كان أروى الناس عن أبيه نَهْشَل[1] . (د . ت)

٤٠٠٠ – عبد الرحمن بن كعب بن مالك الأنصارى ، أبو الخطاب المدنى : عن أبيه ، وأخيه عبد الله ، وعائشة ، وجابر ، وغيرهم . وعنه ابناه ؛ عبد الله ، وكعب ، وأبو أُمامة بن سهل ، والزهرى ، وآخرون . وثقه ابن حبان . ومات فى خلافة هشام . (ك . أ . خ . م . ٤)

٤٠٠١ – عبد الرحمن بن كَيْسان : عن أبيه . وعنه عمرو بن كثير ، ومعروف بن مُشْكَان . وثقه ابن حبان . (هـ)

٤٠٠٢ – عبد الرحمن بن أبى ليلى ، واسمه يَسَار ، ويقال : بلال الأنصارى الأوسى ، أبو عيسى الكوفى : أرسل عن عمر . وروى عن أبيه ، وعلى ، وعثمان ، ومعاذ ، وبلال ، وابن مسعود ، والمقداد ، وخَلْق . وعنه ابنه عيسى ، وعمرو بن ميمون الأَوْدِىّ ، والأعمش ، والشعبى ، وأبو إسحاق السَّبِيعى ، وخلق . وثقه ابن معين ، والعِجْلِىّ . ومات سنة ثلاث وثمانين . (ع)

٣٩٩٩ – تقريب (٣٩٩٠) وفيه : « والد إسماعيل السدّى ، مجهول الحال . من الثالثة » .
– تهذيب الكمال رقم (٣٩٤٠) (٣٦٧/١٧)
(١) تاريخ أصبهان : (١٠٦/٢) .

٤٠٠٠ – تقريب (٣٩٩٢) وفيه : « ثقة . من كبار التابعين ، ويقال : ولد فى عهد النبى ﷺ . مات فى خلافة سليمان (بن عبد الملك) . تهذيب الكمال رقم (٣٩٤١) (٣٦٩/١٧) .

٤٠٠١ – تقريب (٣٩٩٢) وفيه : « مولى خالد بن أَسِيد ، بفتح الهمزة ، مستور . من الثالثة » .
– تهذيب الكمال رقم (٣٩٤٢) (٣٧١/١٧) .
● عبد الرحمن بن أبى لبيبة : هو ابن عطاء – تقدم [٣٩٦٣]

٤٠٠٢ – تقريب (٣٩٩٣) وفيه : « الأنصارى ، المدنى ، ثم الكوفى ، ثقة . من الثانية . اختلف فى سماعه من عمر . مات بوقعة الجَمَاجم سنة ثلاث وثمانين ، وقيل : إنه غرق » .
– تهذيب الكمال رقم (٣٩٤٣) (٣٧٢/١٧) .

٤٠٠٣ – عبد الرحمن بن ماعز ، ويقال : بالعكس ، حجازى : روى عن أبيه ، وسفيان بن عبد الله الثَّقَفِيّ ، وغيرهما . وعنه الزُّهْرِيّ . مجهول . (ت . ن)

٤٠٠٤ – عبد الرحمن بن مالك جُعْشُم المُدْلِجِيّ : عن أبيه ، وعمه سُرَاقة . وعنه الزُّهْرِيّ . وثقه « ن » . (أ . خ . هـ)

٤٠٠٥ – عبد الرحمن بن مالك الأَخمَسِيّ : عن ابنة لخباب . وعنه أبو إسحاق السَّبِيعِي . فيه نظر . (أ)

٤٠٠٦ – عبد الرحمن بن المبارك بن عبد الله العَيْشِيّ الطُّفَاوِى ، ويقال : السَّدُوسِيّ ، أبو بكر البصرى الخَلَّقَانِيّ : عن أبيه ، وحماد بن زيد ، ومهدى بن ميمون ، وعدة . وعنه « خ ، د » ، وأبو زرعة ، وخلق . وثقه أبو حاتم . ومات سنة ثمان ، وقيل : سنة تسع وعشرين ومائتين . (خ . د . ن)

٤٠٠٧ – عبد الرحمن بن مُجَبَّر بن عبد الرحمن بن عمر بن الخطاب

٤٠٠٣ – تقريب (٣٩٩٤) وفيه : « ويقال : محمد بن عبد الرحمن بن ماعز ، ويقال : ماعز ابن عبد الرحمن ، اختلف على الزهرى فى ذلك ، والأول أقوى . مقبول . من الثالثة » .
– تهذيب الكمال رقم (٣٩٤٤) (٣٧٧/١٧) .

٤٠٠٤ – تقريب (٣٩٩٥) وفيه : « بن جُعشُم ، بضم الجيم والشين بينهما مهملة ساكنة ، وثقة النسائى . من الثالثة » . تهذيب الكمال رقم (٣٩٤٥) (٣٧٩/١٧) .

٤٠٠٥ – تعجيل (ص ١٧١ رقم ٦٤٤) قال ابن حجر : روى عن ابنة لخباب بن الأرت – رضى الله عنه – قالت : خرج خباب فى سرية ، فكان النبى – صلى الله عليه وآله وسلم – يتعاهدنا . روى عنه أبو إسحاق السبيعى . فيه نظر ، قلت : اختلف فيه على أبى إسحاق ، فقيل كذا ، وقال الأعمش : عن أبى إسحاق ، عن عبد الرحمن بن زيد الفائشى ، وقد تقدم ذكر عبد الرحمن بن زيد . [رقم ٣٨٧٩ من التذكرة] . الإكمال رقم (٥٢٨) .

٤٠٠٦ – تقريب (٣٩٩٦) وفيه : « العَيْشى ، بالتحتانية والمعجمة ، البصرى ، ثقة . من كبار العاشرة » . تهذيب الكمال رقم (٣٩٤٦) (٣٨٢/١٧) .

٤٠٠٧ – تعجيل (ص ١٧١ رقم ٦٤٥) قال ابن حجر : عبد الرحمن بن مُجَبَّر بن عبد الرحمن ابن عمر بن الخطاب القرشى العدوى – رضى الله عنه – روى عن أبيه ، وعن سالم بن عبد الله بن عمر – =

العَدَوِىّ : عن أبيه ، وسالم . وعنه ابنه محمد ، ومالك بن أنس . وثقه الفَلَّاس ، وغيره . (ك . أ) .

٤٠٠٨ – عبد الرحمن بن محمد بن أبى بكر بن محمد بن عمرو بن حزم الأنصارى : عن أبيه ، وعنه العَطَّاف بن خالد ، والوَاقِدِىّ . وثقه ابن حِبَّان . (ن) .

٤٠٠٩ – عبد الرحمن بن محمد بن أبى بكر الصديق : عن عائشة فى الرخصة أن يمشى فى نعل واحدة . كذا ذكره ابن عساكر من رواية ليث بن أبى سليم ، عن القاسم بن عبد الرحمن ، عن أبيه ، عن عائشة . قال شيخنا : والصواب : ليث بن أبى سليم ، عن عبد الرحمن بن القاسم ، عن أبيه ، عن عائشة . (ت)

٤٠١٠ – عبد الرحمن بن محمد بن زياد الحَارِبِىّ الكوفى : عن الأعمش ، ويحيى الأنصارى ، وطبقتهما . وعنه أحمد ، وابنا أبى شيبة ، وأبو كُرَيْب ، وخلق . وثقه « ن » ، وابن معين . ومات سنة خمس وتسعين ومائة . (أ . خ . م . ٤) .

= رضى الله عنهما – روى عنه ابنه محمد . وثقه عمرو بن على الفلاس ، وغيره . قلت : مُجَبِّر ، بجيم وموحدة ثقيلة مفتوحة ، اسمه عبد الرحمن أيضًا . قال ابن أبى حاتم : كان يتيمًا فى حجر سالم بن عبد الله بن عمر ، روى عنه مالك ، وابنه محمد . وذكره ابن حبان فى الطبقة الثالثة من (الثقات) وقال : روى عنه أهل المدينة . وقال ابن ماكولا : لا يعرف فى الرواة عبد الرحمن بن عبد الرحمن بن عبد الرحمن ثلاثة فى نسق إلا هذا . قلت : وحفيد هذا عبد الرحمن بن عبد الله بن عبد الرحمن ولى قضاء مصر فى خلافة الرشيد .

– الإكمال رقم (٥٢٩) .

● عبد الرحمن بن محمد بن الأشعث (ن) ويقال : عبد الرحمن بن قيس بن محمد – تقدم [رقم ٣٩٩٦] .

٤٠٠٨ – تقريب (٣٩٩٧) وفيه : « المدنى ، مقبول . من السابعة » [مد – س]

– تهذيب الكمال رقم (٣٩٤٧) (٣٨٤/١٧) .

٤٠٠٩ – تقريب (ص ٣٤٩) وفيه : « صوابه : عبد الرحمن بن القاسم بن محمد » [رقم ٣٩٨٦ من التذكرة]

– تهذيب الكمال رقم (٣٨٥/١٧)

٤٠١٠ – تقريب (٣٩٩٩) وفيه : « أبو محمد الكوفى ، لا بأس به ، وكان يدلس ، قاله أحمد . من التاسعة » . تهذيب الكمال رقم (٣٩٤٩) (٣٨٦/١٧) .

٤٠١١ – عبد الرحمن بن محمد بن سَلَّام البغدادى ، أبو القاسم ، نزيل طَرَسُوس ، وقد ينسب إلى جده : روى عن أبى معاوية الضرير ، ويزيد بن هارون ، وخلق . وعنه « د ، ن » ، ووثقه . (د . ن)

٤٠١٢ – عبد الرحمن بن محمد بن عبد الله : عن إبراهيم التَّيْمِىّ . وعنه إبراهيم بن محمد بن أبى يحيى . مجهول . (فع)

٤٠١٣ – عبد الرحمن بن مُحَيْرِيز الجُمَحِىّ : عن فَضَالة بن عُبَيْد ، وزيد بن أرقم ، وأبى أُمَامة . وعنه مكحول ، وأبو قِلابة ، وغير واحد . وثقه ابن حبان . (٤)

٤٠١٤ – عبد الرحمن بن مُرَيْح الخَوْلاَنِىّ : عن جابر ، وأبى قيس مولى عبد الله بن عمرو . وعنه عبيد الله بن المغيرة السَّبَائِىّ . قال أبو حاتم : مجهول . (أ) .

٤٠١١ – تقريب (٤٠٠٠) وفيه : « سَلَّام ، بالتشديد ، ابن ناصح ، مولى بنى هاشم ، لا بأس به . من الحادية عشرة » . تهذيب الكمال رقم (٣٩٥٠) (٣٩٠/١٧) .

عبد الرحمن بن محمد الأنصارى ، هو ابن أبى الرجال . تقدم [رقم ٣٨٦٣]

٤٠١٢ – تعجيل (ص ١٧١ رقم ٦٤٦) قال ابن حجر : ذكر ابن حبان فى الطبقة الثالثة من (الثقات) عبد الرحمن بن محمد بن أبى عتيق ، روى عن أبيه . روى عنه سليمان بن بلال وأهل المدينة فأظنه هذا ؛ فإن إبراهيم من طبقة سليمان بن بلال . وأبو عتيق مدنى مشهور فى التابعين ، وله نوادر مذكورة مع عائشة وابن عمر – رضى الله عنهم – وغيرهما ، واسمه عبد الله بن محمد بن عبد الرحمن بن أبى بكر – رضى الله عنه .

٤٠١٣ – تقريب (٤٠٠٢) وفيه : « قيل : ولد على عهد النبى ﷺ . وذكره ابن حبان فى ثقات التابعين » . تهذيب الكمال رقم (٣٩٥٢) (٣٩٦/١٧) .

٤٠١٤ – تعجيل (ص ١٧٢ رقم ٦٤٧) قال بن حجر فى هذه الترجمة : عبد الرحمن بن مريح ، بالتصغير والمهملة ، الخولانى ، عن جابر ، وأبى قيس عبد الرحمن بن ثابت مولى عمرو . وروى عنه عبيد الله بن المغيرة . قال أبو حاتم : مجهول . قلت : هو رجل مشهور له إدراك ؛ لأن ابن يونس ذكر أنه شهد فتح مصر ، ومن كان يجاهد فى سنة عشرين يدرك من الحياة النبوية قطعة كبيرة . قال ابن يونس : سمع جابرًا ، وزاد فى الرواية عنه الحارث بن يزيد وبكر بن سوادة وحميد بن أفلح ، ثم أسند من طريق ابن لهيعة ، عن أبى المغيرة ، عنه ، سمعت جابرًا يقول : غزوت مع رسول الله – صلى الله عليه وآله وسلم – سبع عشرة غزوة .

=

٤٠١٥ - / عبـد الرحمن بن مرزوق الدِّمَشقى : عن زِرٍّ بن حُبَيْش ، وعطاء ، ونافع ، وعدة . وعنه سعيد بن أبى أيوب ، وغيره . وثقه ابن حبان . (ن) ١٤٠/أ

٤٠١٦ - عبـد الرحمن بن مسعود بن نيار الأنصارى المدنى : عن سهل بن أبى حَثمة [1] . وعنه خُبَيْب بن عبد الرحمن . وثقه ابن حبان . (أ . د . ت . ن)

٤٠١٧ - عبـد الرحمن بن مسعود اليَشْكُرِىّ : عن أبى هريرة ، وأبى سعيد . وعنه جعفر بن إياس ، وغيره . وثقه ابن حبان . (أ)

٤٠١٨ - عبـد الرحمن بن مسلمة ، ويقال : ابن سلمة ، ويقال : ابن المنهال ابن مسلمة - الخزاعى : عن عمه . وعنه قتادة . وثقه ابن حبان . (أ . د . ن)

= - الإكمال رقم (٥٣١) وفيه : « وأبى قيس مولى عبد الله بن عمرو بن العاص » .

هذا وفى المخطوط : « مربح » بالباء قبل الحاء . وما أثبتناه من الإكمال ، ومن التعجيل .

٤٠١٥ - تقريب (٤٠٠٣) وفيه : « مقبول . من السادسة » .

- تهذيب الكمال رقم (٣٩٥٣) (٣٩٩/١٧) .

● عبد الرحمن بن مرزوق ، أبو عوف . قال ابن حبان : يضع الحديث / تمييز .

[المجروحين ٢/ ٦١]

٤٠١٦ - تقريب (٤٠٠٤) وفيه : « نِيَار ، بكسر النون وبالتحتانية ، مقبول . من الرابعة » .

- تهذيب الكمال رقم (٣٩٥٤) (٣٩٩/١٧) .

(١) وقع فى تهذيب التهذيب (٢٦٨/٦) وفى الخلاصة « سهل بن أبى خيثمة » وهو خطأ . انظر المسند (٣٣٠/٥ رقم ١٥٧١٣) وفى تهذيب الكمال : « سهل بن أبى خثمة » وأظنه خطأ مطبعى ؛ لأن فى سند الحديث الذى رواه : ابن أبى حثمة » على الصواب .

٤٠١٧ - تعجيل (ص ١٧٢ رقم ٦٤٨) قال ابن حجر : وحديثه عن أبى هريرة - رضى الله عنه - عند أحمد ، وفى صحيحى ابن حبان والحاكم فى فضل الحسن والحسين - رضى الله عنهما ، وعند ابن حبان حديث آخر من روايته عن أبى هريرة وأبى سعيد معًا - رضى الله عنه .

- الإكمال رقم (٥٣٢) . [حم ٤٤٠/٢ - المستدرك ١٦٦/٣ - الإحسان ٥٤/٧]

٤٠١٨ - تقريب (٣٨٨٤) : « ترجم له ابن حجر تحت اسم ابن سلمة فقال : عبد الرحمن ابن سلمة ، ويقال : ابن مسلمة ، ويقال ابن المِنْهال بن سلمة الخزاعى ، يكنى أبا المنهال ، مقبول . من الرابعة » .

- تهذيب الكمال رقم (٣٩٥٥) (٤٠١/١٧) .

٤٠١٩ – عبد الرحمن بن المِسْوَر بن مَخْرَمة الزُّهْرِىّ المدنى : عن أبيه ، وسعد بن أبى وقاص ، وأبى رافع . وعنه ابنه جعفر ، والزهرى ، وجماعة . وثقه ابن حبان . ومات سنة تسعين بالمدينة . (أ . م)

٤٠٢٠ – عبد الرحمن بن مُصعَب بن يزيد الأزدى ، أبو يزيد الكوفى القَطَّان : عن الثورى ، وإسرائيل ، وعدة . وعنه ابنه يزيد ، وعَبَّاس الدُّورِى ، وخلق . حسن « ت » حديثه . (ت . هـ)

٤٠٢١ – عبد الرحمن بن مُطْعِم البُنَانِىّ ، أبو المِنْهَال المكى : عن ابن عباس ، وزيد بن أرقم ، والبَرَاء ، وغيرهم . وعنه عمرو بن دينار ، وحبيب بن أبى ثابت ، وجماعة . وثقه أبو زُرْعَة . ومات سنة ست ومائة . (فع . أ . خ . م . ٤)

٤٠٢٢ – عبد الرحمن بن مطيع بن الأسود العدوى ، أبو عبد الله المدنى : عن خاله نوفل بن معاوية الدِّيلى ، وله صحبة . وعنه أبو بكر بن عبد الرحمن بن الحارث بحديث : « ستكون فتن القاعد فيها خير من القائم » . وليس له عندهما غيره . (خ . م)

٤٠١٩ – تقريب (٤٠٠٥) وفيه : « أبو المسور المدنى ، مقبول . من الثالثة » .

– تهذيب الكمال رقم (٣٩٥٦) (٤٠٢/١٧) .

٤٠٢٠ – تقريب (٤٠٠٦) وفيه : « ثم المَقْنِىّ ، بفتح الميم وسكون المهملة وكسر النون ، ثم ياء النِّسْبة ، نزيل الرىّ ، مقبول . من التاسعة » [ت – عس – ق]

– تهذيب الكمال رقم (٣٩٥٧) (٤٠٤/١٧) .

٤٠٢١ – تقريب (٤٠٠٧) وفيه : « البُنَانِىّ ، بضم الموحدة ونونين ، الأولى خفيفة ، أبو المنهال البصرى ، نزيل مكة ، ثقة . من الثالثة » .

– تهذيب الكمال رقم (٣٩٥٨) (٤٠٦/١٧) .

٤٠٢٢ – تقريب (٤٠٠٨) وفيه : « عبد الرحمن بن مطيع بن الأسود بن جارية ، العدوى ، يقال : له صحبة ، وذكره أبو نعيم فى التابعين » . تهذيب الكمال رقم (٣٩٥٩) (٤٠٧/١٧) .

٤٠٢٣ – عبد الرحمن بن معاذ بن عثمان التَّيْمِيّ ، ابن عم طلحة ، يقال : له صحبة . روى عنه محمد بن إبراهيم التَّيْمِيّ . (أ . د . ن)

٤٠٢٤ – عبد الرحمن بن معاوية الكِنْدِيّ ، أبو معاوية المصرى ، قاضيها : عن أبيه ، وابن عمر ، وغيرهما ، وعنه يزيد بن أبى حبيب ، وواهب المعافرى ، وجماعة . قال ابن يونس : مات سنة خمس وتسعين . (أ)

٤٠٢٥ – عبد الرحمن بن معاوية بن الحُوَيْرِث الأنصارى الزُّرَقِيّ المدنى : عن النعمان بن أبى عَيَّاش ، ونُعَيْم المُجْمِر ، وعدة . وعنه شعبة ، والسفيانان ، وآخرون . وثقه ابن المدينى ، وغيره . وقال مالك : ليس بثقة . وقال ابن حبان : كان يرى الإرجاء . مات سنة ثمان وعشرين ومائة . (فع . أ . د . هـ)

٤٠٢٦ – عبد الرحمن بن مَعْقِل بن مُقَرِّن المُزَنِيّ ، أبو عاصم الكوفى : عن أبيه ، وعلى ، وابن مسعود ، وغيرهم . وعنه عُبيد السُّوَائِيّ ، وعبد الله بن خالد . وثقه ابن حبان . وقال ابن سعد : تكلموا فى روايته عن أبيه ؛ قالوا : كان صغيرا . (د)

٤٠٢٧ – عبد الرحمن بن المُعَلِّم ، أبو مُسْلِم : عن أبى جابر التميمى . وعنه « عب » فَرْد حديث ، ولا يُدْرَى من هو . (عب)

٤٠٢٣ – تقريب (٤٠٠٩) وفيه : « بن تيم بن مرة التيمى ، صحابى ، شهد الفتح ، وله حديث » . تهذيب الكمال رقم (٣٩٦٠) (٤٠٩/١٧) .

٤٠٢٤ – تقريب (٤٠١٠) وفيه : « عبد الرحمن بن معاوية بن حُدَيْج ، بمهملة وجيم ، مصغرًا ، مقبول . من الثالثة » [بخ] – تهذيب الكمال رقم (٣٩٦١) (٤١٢/١٧) .

٤٠٢٥ – تقريب (٤٠١١) وفيه : « الحُوَيرث ، بالتصغير ، أبو الحُوَيرث المدنى ، مشهور بكنيته ، صدوق سيئ الحفظ ، رمى بالإرجاء . من السادسة . مات سنة ثلاثين ، وقيل : بعدها » .
– تهذيب الكمال رقم (٣٩٦٢) (٤١٤/١٧) .

٤٠٢٦ – تقريب (٤٠١٢) وفيه : « ثقة ، تكلموا فى روايته عن أبيه ؛ لصغره . ووهم من ذكره فى الصحابه ، إنما هو من الثالثة » . تهذيب الكمال رقم (٣٩٦٣) (٤١٧/١٧) .

٤٠٢٧ – تعجيل (ص ١٧٢ رقم ٦٤٩) قال ابن حجر : روى عنه عبدالله بن أحمد حديثًا =

١٤٠/ب

٤٠٢٨ – عبد الرحمن بن مَغْرَا بن عِياض الدَّوسِىّ الكوفى ، قاضى الأَزْدُن : روى عن الأعمش ، ويحيى الأنصارى ، وخلق . وعنه محمد بن عَائذ الكاتب ، ويوسف بن موسى القطان ، وخلق . قال ابن عدى : هو من جملة الضعفاء الذين يكتب حديثهم . (٤)

٤٠٢٩ – عبد الرحمن بن مُغِيث ، ويقال : عبد الله بن مُعَتِّب – الأسلمى : عن كعب الأحبار ، عن صهيب فى القول عند الانصراف من الصلاة ؛ قاله عطاء بن أبى مروان ، عن أبيه ، عنه . وفيه اختلاف . قال ابن المدينى : لا يعرف إلا فى هذا الحديث . (ن)

٤٠٣٠ – عبد الرحمن بن المُغِيرَة بن عبد الرحمن الأَسَدِىّ الحِزَامِىّ ، أبو القاسم المدنى : عن أبيه ، ومالك ، وجماعة . وعنه الزبير بن بَكَّار ، وآخرون . وثقه ابن حِبَّان . (خ . د . عب)

٤٠٣١ – عبد الرحمن بن مقاتل التُّسْتَرِى : عن مالك ، وعبد الرحمن بن أبى الموال ، وجماعة . وعنه « د » ، وآخرون . قال ابن حبان : مستقيم الحديث . (د)

= واحدًا لا يدرى من هو . قلت : ما كان عبد الله يكتب إلا عن من أذن له أبوه فى الكتابة عنه ، فهذا القدر يكفى فى التعريف به ، ولم أر لأبى مسلم هذا فى الكنى لأبى أحمد ذكرًا .

– الإكمال رقم (٥٣٣) .

٤٠٢٨ – تقريب (٤٠١٣) وفيه : « عبد الرحمن بن مَغْراء ، بفتح الميم وسكون المعجمة ثم راء مقصورًا ، أبو زهير الكوفى ، نزيل الرىّ ، صدوق ، تُكلِّم فى حديثه عن الأعمش . من كبار التاسعة . مات سنة بضع وتسعين » . تهذيب الكمال رقم (٣٩٦٤) (٤١٨/١٧) .

٤٠٢٩ – تقريب (٤٠١٤) وفيه : « مُغِيث ، بمعجمة مكسورة وآخره مثلثة ، وقيل : بمهملة مفتوحة ، ومثناة ثقيلة مكسورة ، ثم موحدة ، مجهول . من السادسة » .

– تهذيب الكمال رقم (٣٩٦٥) (٤٢٢/١٧) .

٤٠٣٠ – تقريب (٤٠١٥) وفيه : « بن حَكيم بن حزام الأسدى الحِزَامى ، بالزاى ، المدنى ، صدوق . من العاشرة » . تهذيب الكمال رقم (٣٩٦٦) (٤٢٣/١٧) .

٤٠٣١ – تقريب (٤٠١٦) وفيه : « التُّسْتَرِىّ ، بمثناتين بينهما مهملة ، أبو سهل ، خال القَعْنَبى ، صدوق . من العاشرة » . تهذيب الكمال رقم (٣٩٦٧) (٤٢٣/١٧) .

٤٠٣٢ – عبـد الرحمن بن مِلّ بن عمرو بن عدى ، أبو عثمان النَّهْدِىّ الكوفى ، نزيل البصرة / أسلم على عهد النبى ﷺ وصدّق إليه ، ولم يَلْقَه : وروى عن ١٤٠/ب عمر ، وعَلِىّ ، وطلحة ، وسعد ، وسعيد ، وابن مسعود ، وأبى ذر ، وعائشة ، وخلق . وعنه قَتَادة ، وأيوب ، والجُرَيْرِىّ ، وخلق . وغَزَا على عهد عمر غزوات ، فشهد فتح القادسية ، وجلولاء ، وغيرها . ووثقه ابن المدينى ، وأبو حاتم ، وأبو زرعة ، وغيرهم . ومات سنة خمس وتسعين ، وهو ابن ثلاثين ومائة سنة . (أ . خ . م . ٤)

٤٠٣٣ – عبـد الرحمن بن مهدى بن حَسَّان ، أبو سعيد البصرى ، اللؤلؤى ، الحافظ : روى عن شعبة ، ومالك ، والسفيانين ، والحَمَّادَيْن ، وطبقتهم من البصريين ، والكوفيين ، والحجازيين . وعنه ابنه موسى ، وابن المُبَارَك ، وابن وَهْب ، وأحمد ، وإسحاق ، ويحيى ، وابن المَدِينىّ ، وخلق . قال ابن المدينى : كان أعلم الناس . وقال أبو حاتم : هو إمام ثقة ، أثبت من يحيى بن سعيد ، وأتقن من وكيع . وقال أحمد : إذا حدّث ابن مهدى عن رجل فهو حجة . وقال ابن سعد : مات بالبصرة سنة ثمان وتسعين ومائة ، وهو ابن ثلاث وستين سنة . (أ . خ . م . ٤)

٤٠٣٤ – عبـد الرحمن بن مِهْرَان المدنى ، أبو محمد : عن أبى هريرة . وعنه ابنه محمد ، والجُرَيْرِىّ ، وجماعة . وثقه ابن حبان . (أ . م . ن)

٤٠٣٢ – تقريب (٤٠١٧) وفيه : « مُلّ ، بلام ثقيلة والميم مثلثة ، أبو عثمان النَّهْدى ، بفتح النون وسكون الهاء ، مشهور بكنيته ، مخضرم . من كبار الثانية . ثقة ثبت عابد . مات سنة خمس وتسعين ، وقيل : بعدها » . تهذيب الكمال رقم (٣٩٦٨) (٤٢٤/١٧) .

● عبد الرحمن بن أبى مليكة ، هو ابن أبى بكر بن عبيد الله . تقدم [٣٨١٧]

● عبد الرحمن بن المِنْهال ، ويقال : ابن مسلمة . تقدم [٤٠١٨]

٤٠٣٣ – تقريب (٤٠١٨) وفيه : « العَنْبرى مولاهم ، ثقة ثبت ، حافظ عارف بالرجال والحديث . قال ابن المدينى : ما رأيت أعلم منه . من التاسعة » .

– تهذيب الكمال رقم (٣٩٦٩) (٤٣٠/١٧) .

٤٠٣٤ – تقريب (٤٠١٩) وفيه : « مولى الأزد ، مقبول . من الثالثة » .

– تهذيب الكمال رقم (٣٩٧٠) (٤٤٣/١٧) .

٤٠٣٥ – عبد الرحمن بن مِهْرَان المدنى ، مولى بنى هاشم : عن عبد الرحمن ابن سعد . وعنه محمد بن عبد الرحمن بن أبى ذئب . وثقه ابن حبان . (د . هـ)

٤٠٣٦ – عبد الرحمن بن أبى المَوَالِ ، واسمه زيد المدنى ، أبو محمد : عن الزُّهْرِىّ ، ومحمد بن المنْكَدِر ، وأبى جعفر الباقِر ، وعدة . وعنه الثورى ، وابن المبارك ، وآخرون . وثقه « د ، ت ، ن » ، وغيرهم . ومات سنة ثلاث وسبعين ومائة . (أ . خ . ٤)

٤٠٣٧ – عبد الرحمن بن مَيْسَرَة الحضرمى ، أبو سلمة الحِمْصِىّ : عن المقدام بن معدى كرب ، وأبى أُمامة ، وجماعة . وعنه ثَوْر بن يزيد ، وحَرِيز بن عثمان . وثقه العجلى ، وغيره . (أ . د . هـ)

٤٠٣٨ – عبد الرحمن بن ميمون البصرى : عن أبيه ، وعَوْف الأعرابى . وعنه زيد بن الحُبَاب ، وجماعة . وثقه ابن حبان . (هـ)

٤٠٣٥ – تقريب (٤٠٢٠) وفيه : « المدنى ، مولى بنى هاشم ، مجهول . من السادسة » .
– تهذيب الكمال رقم (٣٩٧١) (١٧/٤٤٥) .

٤٠٣٦ – تقريب (٤٠٢١) وفيه : « عبد الرحمن بن أبى الموالى ، وقيل : أبو الموالى جده ، مولى آل على ، صدوق ، ربما أخطأ . من السابعة » . تهذيب الكمال رقم (٣٩٧٢) (١٧/ ٤٤٧) .

٤٠٣٧ – تقريب (٤٠٢٢) وفيه : « مقبول . من الرابعة » .
– تهذيب الكمال رقم (٣٩٧٣) (١٧/٤٥٠) .

● [عبد الرحمن بن ميسرة الحضرمى ، أبو ميسرة المصرى ، مقبول . من الثامنة . مات سنة ثمان وثمانين . تمييز – تقريب رقم ٤٠٢٣]

● [عبد الرحمن بن ميسرة الحضرمى ، أبو شريح ، مجهول . من الثامنة . روى عنه شئ من كلامه فى التفسير – تمييز – تقريب رقم ٤٠٢٤]

● [عبد الرحمن بن ميسرة الكلبى ، أو الحضرمى ، أبو سليمان الدمشقى – مقبول . من السابعة – تمييز – تقريب رقم ٤٠٢٥]

٤٠٣٨ – تقريب (٤٠٢٦) وفيه : « مولى عبد الرحمن بن سمرة ، مقبول . من السابعة » .
– تهذيب الكمال رقم (٣٩٧٧) (١٧/٤٥٣) .

٤٠٣٩ – عبد الرحمن بن نافع الخُزَاعِيّ ، حجازى : عن أبى موسى الأَشْعَرِيّ . وعنه أبو سَلَمة بن عبد الرحمن . ليس بمشهور . (ن)

٤٠٤٠ – عبد الرحمن بن نُعْم ؛ أو نُعَيْم الأَزْدِيّ الأعرجى ، شكَّ فيه أبو الوليد قال : سأل رجل ابن عمر عن « المتعة » وأنا عنده . وعنه إياد بن لقيط ، ومحمد بن طلحة بن مُصَرِّف . فيه جهالة . (أ)

٤٠٤١ – عبد الرحمن بن أبى نُعم البَجَلِى ، أبو الحكم الكوفى : عن المغيرة ابن شعبة ، وأبى هريرة ، وأبى سعيد ، وابن عمر ، وغيرهم . وعنه ابنه الحكم ، وفُضَيْل ابن غَزْوَان ، وآخرون . وثقه العِجْلِيّ ، وغيره . (أ . خ . م . ٤)

٤٠٤٢ – عبد الرحمن بن النعمان الأنصارى المدنى : عن أبيه ، وسليمان بن قتّة ، وجماعة . وعنه أبو نعيم ، وغيره . صدوق . (أ . د)

٤٠٤٣ – عبد الرحمن بن نَمِر اليَحْصَبِيّ ، أبو عَمرو الدمشقى : عن

٤٠٣٩ – تقريب (٤٠٢٧) وفيه : « الخزاعى ، من أولاد الصحابة ، روى عن أبى موسى ، ويقال : له أيضًا صحبة » [بخ – س]

– تهذيب الكمال رقم (٣٩٧٨) (٤٥٤/١٧) .

٤٠٤٠ – تعجيل (ص ١٧٢ رقم ٦٥٠) قال ابن حجر : عبد الرحمن بن نُعْم ، ويقال : نعيم الأزدى الأعرجى قال : سأل رجل ابن عمر – رضى الله عنهما – عن المتعة وأنا عنده ، الحديث ، وفيه قول : ابن عمر – رضى الله عنهما –: ما كنا مسافحين ، وفيه حديث : « يكون قبل المسيح الدجال كذابون » . وعنه إياد بن لقيط ، ومحمد بن طلحة بن مصرف . فيه جهالة ، قاله الحسينى .

– الإكمال رقم (٥٣٤) . وفيه : « قال أبو زرعة : كوفى لا أعرفه إلا فى حديث ابن عمر : « ليكونن قبل يوم القيامة الدجال وثلاثون كذابا » .

٤٠٤١ – تقريب (٤٠٢٨) وفيه : « أبى نُعْم ، بضم النون وسكون المهملة ، العابد ، صدوق . من الثالثة . مات قبل المائة » . تهذيب الكمال رقم (٣٩٧٩) (٤٥٦/١٧) .

٤٠٤٢ – تقريب (٤٠٢٩) وفيه : « عبد الرحمن بن النعمان بن معبد ، أبو النعمان الكوفى ، صدوق ، ربما غلط . من السابعة » . تهذيب الكمال رقم (٣٩٨٠) (٢٥٨/١٧) .

٤٠٤٣ – تقريب (٤٠٣٠) وفيه : « نَمِر ، بفتح النون وكسر الميم ، ثقة لم يرو عنه غير الوليد . من الثامنة » . تهذيب الكمال رقم (٣٩٨١) (٤٦٠/١٧) .

الزهرى ، ومكحول . وعنه الوليد بن مسلم فقط . قال « د » : ليس به بأس . وأما ابن معين فضَعَّفه . (خ . م . د . ن)

٤٠٤٤ – عبد الرحمن بن نِمْرَان ، مصرى : عن أبى الزبير المكى . وعنه أبو شُرَيْح . كذا وقع فى سائر النسخ . قال شيخنا : والصواب عبد الله . (هـ)

٤٠٤٥ – عبد الرحمن بن نَهْشَل : عن الضَّحَّاك . وعنه المُحَارِبى . كذا وقع فى جميع الروايات . قال شيخنا : والصواب : المحاربى عبد [1] الرحمن ، عن نَهْشَل . (هـ)

٤٠٤٦ – عبد الرحمن بن هانئ الكوفى ، أبو نُعيم النَّخَعِىّ الصغير : عن ابن جُرَيْج ، والحسن بن الحكم ، وطائفة . وعنه البخارى ، وأبو زرعة ، وأبو حاتم ، وخلق . وَهَّاه أحمد ، ويحيى . ومات سنة إحدى عشرة ومائتين . (د . هـ)

٤٠٤٧ – عبد الرحمن بن هُرْمُز الأَعْرَج ، أبو داود المدنى : عن أبى هريرة ، وابن عباس ، ومعاوية ، وأبى سعيد ، وطائفة . وعنه الزهرى ، وأبو الزبير ، وأبو الزناد ، وخلق . وثقه يحيى ، والعِجْلِىّ ، وغير واحد . ومات بالإسكندرية سنة سبع عشرة ومائة . (فع . ك . أ . خ . م . ٤)

٤٠٤٤ – تقريب (٤٠٣١) وفيه : « نِمْرَان ، بكسر النون وسكون الميم ، الحَجْرِىّ ، بفتح المهملة وسكون الجيم ، صوابه عبد الله ، وهو مجهول . من الثامنة » .
– تهذيب الكمال (٤٦٣/١٧) .

٤٠٤٥ – تقريب (ص ٣٥٢) وفيه : « صوابه : عبد الرحمن ، وهو المحاربى ، عن نَهْشَل ، وهو ابن سعيد » . تهذيب الكمال (٤٦٤/١٧) .

(١) فى المخطوط : « المحاربى ، عن عبد الرحمن ، عن نهشل » وهو خطأ ، وما أثبتناه من تهذيب الكمال ، والتهذيب ، والتقريب . وهو الصواب – إن شاء الله عز وجل .

٤٠٤٦ – تقريب (٤٠٣٢) وفيه : « عبد الرحمن بن هانئ بن سعيد ، سِبْط إبراهيم النَّخعى ، صدوق ، له أغلاط ، أفرط ابن معين فكذبه . وقال البخارى : هو فى الأصل صدوق . من التاسعة . مات سنة إحدى عشرة ، وقيل : سنة ست عشرة » . تهذيب الكمال رقم (٣٩٨٢) (٤٦٤/١٧) .

٤٠٤٧ – تقريب (٤٠٣٣) وفيه : « مولى ربيعة بن الحارث ، ثقة ثبت ، عالم . من الثالثة » .
– تهذيب الكمال رقم (٣٩٨٣) (٤٦٧/١٧) .

عبد الرحمن بن هضاض ، ويقال : ابن الصامت . تقدم [٣٩٠٨]

٤٠٤٨ – عبد الرحمن بن هُنَيْدة المدنى : عن ابن عمر . وعنه الزهرى . وثقه « د » ، وأبو زرعة . (أ)

٤٠٤٩ – / عبد الرحمن بن هلال العَبْسى الكوفى : عن جرير بن عبد الله البَجَلى . وعنه تميم بن سَلَمة ، وجماعة . وثقه « ن » . (أ . م . د . ن . هـ) ١٤١/أ

٤٠٥٠ – عبد الرحمن بن واقد بن عبد الله ؛ قال : « نهى رسول الله ﷺ عن أكل لحوم الضحايا بعد ثلاث » ، رواه عنه عبد الله بن أبى بكر بن محمد بن عمرو ابن حزم ، وقال : فذكرت ذلك لعَمْرَة فَصَدَّقَتْه . (فع)

٤٠٥١ – عبد الرحمن بن واقد بن مسلم البغدادى ، أبو مسلم الواقدى : عن إبراهيم بن سعد ، وشريك ، وعدة . وعنه « ت » ، وأبو بكر بن أبى داود ، وخلق . وثقه ابن حبان . (ت . هـ)

٤٠٥٢ – عبد الرحمن بن وَرْدَان الغِفارى ، أبو بكر المكى : عن أنس ، وأبى سلمة بن عبد الرحمن ، وغيرهما . وعنه مَرْوَان بن معاوية ، وأبو عاصم النَّبِيل . وثقه ابن حبان . (أ . د)

٤٠٤٨ – تقريب (٤٠٣٤) وفيه : « أو ابن أبى هنيدة ، العدوى مولاهم ، رضيع عبد الملك ، ثقة . من الرابعة » [قد] – تهذيب الكمال رقم (٣٩٨٤) (٤٧١/١٧) .

٤٠٤٩ – تقريب (٤٠٣٥) وفيه : « ثقة . من الثالثة » . – تهذيب الكمال رقم (٣٩٨٥)

٤٠٥٠ – لم أجده فى التعجيل . ويبدو أن هناك خطأ فى اسم هذا الراوى ففى مسند الشافعى فى سند هذا الحديث « عبد الله بن واقد بن عبد الله (ص : ١٦٣) وقد سبقت ترجمة عبد الله بن واقد (رقم ٣٦٨٢) وفيها « أرسل عن النبى – ﷺ » وهذا الحديث هنا مرسل . والله سبحانه وتعالى أعلم .

٤٠٥١ – تقريب (٤٠٣٦) وفيه : « أصله بصرى ، صدوق ، يغلط . من العاشرة . مات سنة سبع وأربعين » . – تهذيب الكمال رقم (٣٩٨٦) (٤٧٤/١٧) .

٤٠٥٢ – تقريب (٤٠٣٨) وفيه : « المؤذن ، مقبول . من الخامسة » .

– تهذيب الكمال رقم (٣٩٨٨) (٤٧٧/١٧) .

٤٠٥٣ – عبد الرحمن بن وَعْلَة السَّبَائى المصرى : عن ابن عمر ، وابن عباس . وعنه زيد بن أسلم ، ويحيى الأنصارى ، وأبو الخير اليَزَنِىّ ، وآخرون . وثقه « ن » ، وابن معين ، والعِجْلِىّ . (فع . ك . أ . م . ٤)

٤٠٥٤ – عبد الرحمن بن اليَحْصَبىّ الكوفى : عن وائل بن حُجْر . وعنه أبو البَخْتَرِىّ الطائى ، وعبد الأعلى بن عامر الثَّعْلَبِىّ . وثقه ابن حبان . (أ)

٤٠٥٥ – عبد الرحمن بن يَرْبُوع المَخْزُومِىّ : عن أبى بكر فى الحج . وعنه ابن المنكدر . (ت . هـ)

٤٠٥٦ – عبد الرحمن بن يزيد بن تميم السُّلَمِىّ ، أبو عمرو الدمشقى : عن مكحول ، والزهرى ، وعدة . وعنه ابناه ؛ خالد ، وحسن ، والوليد بن مسلم ، وآخرون . قال « خ » ، وغيره : منكر الحديث . (ن . هـ)

٤٠٥٧ – عبد الرحمن بن يزيد بن جابر الأَزْدِىّ أبو عتبة الدَّارَانِىّ : عن أبيه ، وأخيه يزيد ، وأبى الأشعث الصنعانِىّ ، والزُّهْرِىّ ، ونافع ، ومكحول ، وخلق . وعنه ابناه ؛ عبد الله ، وخالد ، وابن المبارك ، والوليد بن مسلم ، وخلق . وثقه « د ، ن » ، وابن معين ، وغير واحد . وقال خليفة ، وغيره : مات سنة ثلاث وخمسين ومائة . (أ . خ . م . ٤)

٤٠٥٣ – تقريب (٤٠٣٩) وفيه : « وَعْلة ، بفتح الواو وسكون المهملة ، صدوق . من الرابعة » .
– تهذيب الكمال رقم (٣٩٨٩) (٤٧٨/١٧) .

٤٠٥٤ – تعجيل (ص ١٧٢ رقم ٦٥١) . الإكمال رقم (٥٣٥) .

٤٠٥٥ – تقريب (ص ٣٥٣) وفيه : « قال الدارقطنى ، صوابه : عبد الرحمن بن سعيد بن يربوع » [رقم ٣٨٩١ هنا فى التذكرة] .
– تهذيب الكمال رقم (٣٩٩٠) (٤٨٠/١٧) .

٤٠٥٦ – تقريب (٤٠٤٠) وفيه : « ضعيف ، ماله فى النسائى سوى حديث واحد . من السابعة » . تهذيب الكمال رقم (٣٩٩١) (٤٨٢/١٧) .

٤٠٥٧ – تقريب (٤٠٤١) وفيه : « الشامى ، ثقة . من السابعة » .
– تهذيب الكمال رقم (٣٩٩٢) (٥/١٨) .

٤٠٥٨ – عبـد الرحمن بن يزيد بن جارية الأنصارى ، أبو محمد المدنى : ولد فى عهد النبى ﷺ ، وروى عنه ، وعن عمه مُجَمِّع بن جارِيَة ، وعمر بن الخطاب ، وأبى أيوب . وعنه القاسم بن محمد ، والزُّهْرِىّ ، وجماعة . وثقه ابن سعد . ومات بالمدينة ثلاث وتسعين . (أ . خ . م . ٤)

٤٠٥٩ – عبـد الرحمن بن يزيد بن قيس النَّخَعِىّ ، أبو بكر الكوفى : عن عمه عَلْقَمة ، وأخيه الأسود ، وعثمان بن عَفَّان ، وابن مسعود ، وسلمان ، وحذيفة ، وعائشة ، وجماعة . وعنه ابنه محمد ، وأبو إسحاق السَّبِيعى ، والشعبى ، وإبراهيم النَّخَعِىّ ، وآخرون . وثقه ابن معين . ومات سنة ثلاث وسبعين . (ك . أ . خ . م . ٤)

٤٠٦٠ – عبـد الرحمن بن يزيد بن معاوية بن أبى سفيان الأموى : عن أبيه ، وثوبان ، وغيرهما . وعنه محمد بن قيس المدنى ، وجماعة . وثقه ابن حبان . وقال أبو زرعة : كان هو وأخواه من صالحى القوم . (ن)

٤٠٦١ – عبـد الرحمن بن يزيد بن مَوْهَب الأُمْلُوكى : عن عمرو بن عَبَسَة السُّلَمِى . وعنه شُرَحْبِيل بن مسلم . ليس بمشهور . (أ)

٤٠٥٨ – تقريب (٤٠٤٢) وفيه : « جارية ، بالجيم والتحتانية ، أخو عاصم بن عمر لأمه ، يقال : ولد فى حياة النبى ﷺ . وذكره ابن حبّان فى ثقات التابعين » .

– تهذيب الكمال رقم (٣٩٩٣) (١٠/١٨) .

٤٠٥٩ – تقريب (٤٠٤٣) وفيه : « ثقة . من كبار الثالثة . مات سنة ثلاث وثمانين » .

– تهذيب الكمال رقم (٣٩٩٤) (١٢/١٨) .

٤٠٦٠ – تقريب (٤٠٤٤) وفيه : « صدوق . من الثالثة . أرسل حديثًا . مات على رأس المائة » . – تهذيب الكمال رقم (٣٩٩٥) (١٤/١٨) .

٤٠٦١ – تعجيل (ص ١٧٢ رقم ٦٥٢) قال ابن حجر : عن عمرو بن عبسة السلمى فى فضل السكاسك والسكون . وعنه شرحبيل بن مسلم . ليس بالمشهور . قلت : أخرج الطبرانى حديثه من طريق إسماعيل بن عياش ، عن شرحبيل فقال : عن عبد الرحمن بن عبد الله بن موهب ومن هذا الوجه أخرجه أحمد لكن قال : عبد الرحمن بن يزيد فهو واحد اختلف فى اسم أبيه .

– الإكمال رقم (٥٣٦) . [حم ٣٨٧/٤] ولفظه : « صلى رسول الله ﷺ على السكون والسكاسك » وهما قبيلتان .

٤٠٦٢ – عبد الرحمن بن يزيد اليماني ، أبو محمد الصَّنْعَانِيّ القاصّ : عن ابن عمر ، وأبي هريرة . وعنه ابنه عمر ، وعبد الله بن بَحِير بن رَيْسَان ، وغيرهما . وثقه ابن حبان . (ت)

٤٠٦٣ – عبد الرحمن بن يَسَار القرشي مولاهم : عن عبيد الله بن أبي رافع . وعنه ابن أخيه محمد بن إسحاق . وثقه ابن معين . (أ)

٤٠٦٤ – عبد الرحمن بن يعقوب الجهني المدني مولى الحُرَقَة : روى عن أبيه ، وأبي هريرة ، وأبي سعيد ، وابن عمر ، وابن عباس ، وجماعة . وعنه ابنه العلاء ومحمد بن إبراهيم التيمي ، وغيرهما . قال « ن » : ليس به بأس .

(فع . ك . أ . خ . م . ٤)

٤٠٦٥ – عبد الرحمن بن يَعْلى : عن عمرو بن شعيب ، عن أبيه ، عن جده مرفوعًا : « التكبير في صلاة العيد سبع ، أو خمس » . وعنه ابن المبارك . كذا وقع عند ابن ماجه . قال شيخنا : والصواب رواية « د » له عن مُسَدَّد ، عن مُعْتَمِر ، عن عبد الله بن عبد الرحمن الطائفي ، عن عمرو بن شعيب . (هـ)

٤٠٦٦ – عبد الرحمن بن يَعْمَر الدِّيلِيّ ، كوفي له صحبة ، ورواية . وعنه بُكَيْر بن عطاء . (٤)

٤٠٦٢ – تقريب (٤٠٤٥) وفيه : « صدوق . من الثالثة » .
– تهذيب الكمال رقم (٣٩٩٦) (١٦/١٨) .

٤٠٦٣ – تعجيل (ص ١٧٣ رقم ٦٥٤) قال ابن حجر : « قلت : وذكره ابن حبان في (الثقات) .
– الإكمال رقم (٥٣٧) .
عبد الرحمن بن يسار ، أبو مُزَرِّد – يأتي في الكنى – إن شاء الله تعالى .

٤٠٦٤ – تقريب (٤٠٤٦) وفيه : « الحُرَقَة ، بضم المهملة وفتح الراء بعدها قاف ، ثقة . من الثالثة » [ر – م – ع]
– تهذيب الكمال رقم (٣٩٩٧) (١٨/١٨) .

٤٠٦٥ – تقريب (ص ٣٥٣) وفيه : « صوابه : عبد الله بن عبد الرحمن بن يعلى ، وهو الطائفي » .
– تهذيب الكمال . (١٩/١٨) .
– وانظر رقم (٣٤١٦) من التذكرة .

٤٠٦٦ – تقريب (٤٠٤٧) وفيه : « يَعْمَر ، بفتح التحتانية وسكون المهملة وفتح الميم ، الدِّيلي ، بكسر الدال وسكون التحتانية ، صحابي نزل الكوفة ، ويقال : مات بخراسان » .
– تهذيب الكمال رقم (٣٩٩٨) (٢١/١٨) .

٤٠٦٧ – عبـد الرحمن بن يونس / بن هاشم الرومى ، أبو مسلم المُسْتَمْلِى : ١٤١/ب
عن ابن عُيَيْنَة ، وطبقته . وعنه « خ » ، وطائفة . مات فجاءة فى رجب سنة أربع وعشرين ومائتين . (خ)

٤٠٦٨ – عبـد الرحمن الأزرق : عن على . وعنه أبو المقدام ؛ لعله ابن بِشْر ، أو غيره . (أ)

٤٠٦٩ – عبـد الرحمن الأَزْدِىّ : عن سَمُرَة بن جُنْدَب . وعنه ابنه أشعث . وثقه ابن حبان . (د)

٤٠٧٠ – عبـد الرحمن القرشى : عن عمه محمد بن المُنْكَدِر . وعنه عبد الله ابن داود الواسطى . مجهول . (ت)

٤٠٧١ – عبـد الرحمن : عن غالب بن أبجر ؛ هو ابن معقل تقدم . (د)

٤٠٦٧ – تقريب (٤٠٤٨) وفيه : « البغدادى ، مولى المنصور ، صدوق ، طعنوا فيه للرأى . من العاشرة . مات سنة أربع وعشرين ، أو بعدها » . تهذيب الكمال رقم (٣٩٩٩) (٢٣/١٨) .
عبدالرحمن بن يونس الرقى السراج ؛ عن ابن عيينة ، وغيره ، مات سنة ٢٤٨ / تمييز / هامش .
[تقريب : لا بأس به . من العاشرة . رقم ٤٠٤٩ – تهذيب الكمال رقم ٣٤٠٠ – ١٨/ ٢٥]

٤٠٦٨ – تعجيل (ص ١٧٣ رقم ٦٥٥) قال ابن حجر : قلت : الراجح أنه هو ؛ فقد ذكر المزى فى شيوخه خباب بن الأرت ، ومات قبل على – رضى الله عنه – ومضى عبد الرحمن بن القاسم الأزرق ، عن أبيه ، عن عمر – رضى الله عنه ، فلعله هو .
– الإكمال رقم (٥٣٨) . وفيه : « ابن بشير » تبع فيه قلعجى التعجيل ، وهو خطأ ؛ لأن محقق هذا الكتاب (سرور) قد أثبتها « ابن بسر » فهى قطعًا فى مخطوطى الإكمال ليست « ابن بشير » . وفى التعجيل المحقق على الصواب (٨١٦/١)

٤٠٦٩ – تقريب (٤٠٥٠) وفيه : « الجَرْمِىّ ، البصرى ، والد أشعث ، مقبول . من الرابعة » .
– تهذيب الكمال رقم (٣٤٠١) (١٢٧/١٨) .
● عبد الرحمن الأصم ، ويقال : ابن الأصم : تقدم [رقم ٣٨٠٧]

٤٠٧٠ – تقريب (٤٠٥١) وفيه : « التيمى ، ابن أخى محمد بن المنكدر ، مجهول . من الثامنة» .
– تهذيب الكمال رقم (٣٤٠٢) (٢٩/١٨) .

٤٠٧١ – انظر رقم (٤٠٢٦) .
● عبد الرحمن السراج ، هو ابن عبدالله . تقدم [رقم ٣٩٣٧]
● عبد الرحمن بن فلان ، عن أبى بردة ؛ هو ابن جابر – تقدم [رقم ٣٨٢٩]

٤٠٧٢ – عبد الرحمن المُسْلِي الكوفي : عن الأشعث بن قيس . وعنه داود الأَودي فقط . مجهول . (ت . ن)

٤٠٧٣ – عبد الرحمن ، مولى قيس ، بصري : عن زياد النُّمَيْرِيّ . وعنه نوح ابن قيس الحُدَّاني . مجهول . (ت)

* * *

٤٠٧٤ عبد الرَّحِيم بن داود : عن صالح بن صُهَيْب ، وعنه نصر بن القاسم . مجهول . (هـ)

٤٠٧٥ – عبد الرَّحِيم بن زيد العَمِّي البصري : عن أبيه ، وغيره . وعنه سويد ابن سعيد ، وعدة . قال « خ » : تركوه . (هـ)

٤٠٧٦ – عبد الرَّحيم بن سليمان الكِنانيّ ، أبو على المَرْوَزى الأشل : عن عاصم الأحول ، وهشام بن عُرْوَة ، وطبقتهما ؛ فأكثر . وعنه أبو بكر بن أبي شيبة ، وهَنَّاد ، وآخرون . وثقه « د » ، وابن معين . (أ . خ . م . ٤)

● عبد الرحمن المليكى ، هو ابن أبى بكر بن عبد الله بن أبى مليكة ، تقدم [٣٨١٧ – وقوله « ابن عبد الله » وهم ؛ والصواب « ابن عبيد الله » – والله أعلم]

٤٠٧٢ – تقريب (٤٠٥٢) وفيه : « المُسْلى : بضم الميم وسكون المهملة ، مقبول . من الثالثة » .

– تهذيب الكمال رقم (٣٤٠٣) (٣٠/١٨) .

٤٠٧٣ – تقريب (٤٠٥٣) وفيه : « مجهول . من الثامنة » .

– تهذيب الكمال رقم (٣٤٠٤) (٣١/١٨) .

٤٠٧٤ – تقريب (٤٠٥٤) وفيه : « وقيل : اسمه عبد الرحمن ، وقيل : داود بن على . من الثامنة . مجهول » . تهذيب الكمال رقم (٣٤٠٥) (٣٣/١٨) .

٤٠٧٥ – تقريب (٤٠٥٥) وفيه : « ابن الحَوارِيّ ، العَمِّي ، بفتح المهملة وتشديد الميم ، أبو زيد ، متروك . كذبه ابن معين . من الثامنة ، مات سنة أربع وثمانين » . تهذيب الكمال ؛ رقم (٣٤٠٦)(٣٤/١٨)

٤٠٧٦ – تقريب (٤٠٥٦) وفيه : « أو الطائى ، نزيل الكوفة ، ثقة ، له تصانيف . من صغار الثامنة ، مات سنة سبع وثمانين » . تهذيب الكمال رقم (٣٤٠٧) (٣٦/١٨) .

٤٠٧٧ – عبد الرَّحيم بن عبد الرحمن المُحَارِبِيّ ، أبو زياد الكوفى : عن أبيه ، وزائدة ، وجماعة . وعنه « خ » ، وأبو كُرَيْب ، وآخرون . وثقه أبو زُرْعَة ، وغيره . ومات سنة إحدى عشرة ومائتين . (خ . هـ)

٤٠٧٨ – عبد الرحيم بن مُطَرِّف الرؤاسى ، أبو سفيان الكوفى : عن أبيه ، وعمه وكيع بن الجَرَّاح ، وعيسى بن يونس ، وعدة . وعنه « د » ، وأبو زرعة ، وأبو حاتم . وقال : ثقة . ومات سنة اثنتين وثلاثين ومائتين . (د . ن)

٤٠٧٩ – عبد الرحيم بن ميمون المدنى ، أبو مَرْحُوم المَعَافِرِىّ مولاهم : عن على بن رَبَاح ، وسهل بن مُعَاذ ، وجماعة . وعنه سعيد بن أبى أيوب ، وابن لَهِيعة ، وآخرون . ضعفه ابن معين . وقال ابن ماكولا : زاهد يعرف بالإجابة والفضل . مات سنة ثلاث وأربعين ومائة . (أ . د . ت . هـ)

٤٠٨٠ – عبد الرحيم بن هارون الغَسَّانِيّ ، أبو هشام الواسطى : عن ابن عون ، وهشام بن حسان ، وعدة . وعنه عَبْد بن حميد ، وآخرون . قال الدارقطنى : متروك الحديث . (ت)

* * *

٤٠٧٧ – تقريب (٤٠٥٧) وفيه : « ثقة . من كبار العاشرة » .

– تهذيب الكمال رقم (٣٤٠٨) (٣٩/١٨) .

٤٠٧٨ – تقريب (٤٠٥٨) وفيه : « الرؤاسى ، بضم الراء ، نزيل سَرُوج ، ثقة . من العاشرة » .

– تهذيب الكمال رقم (٣٤٠٩) (٤١/١٨) .

٤٠٧٩ – تقريب (٤٠٥٩) وفيه : « نزيل مصر ، صدوق زاهد . من السادسة .... وقيل : اسمه يحيى » . تهذيب الكمال رقم (٣٤١٠) (٤٢/١٨) .

٤٠٨٠ – تقريب (٤٠٦٠) وفيه : « عبد الرحيم بن هانئ الغَسّانى ، نزيل بغداد ، ضعيف ، كذبه الدارقطنى . من التاسعة . مات بعد المائتين » . [كذا فى التقريب : « بن هانئ » وهو مخالف لجميع الكتب الأخرى ؛ تهذيب الكمال ، وتهذيب التهذيب ، وتاريخ واسط ، وتاريخ بغداد ، والمغنى ، وأظنها تحريف لـ« هارون » والله تعالى أعلم] .

– تهذيب الكمال رقم (٣٤١١) (٤٤/١٨) .

٤٠٨١ – عبد الرزاق بن عمر بن مسلم الدمشقي الصغير العابد : عن مُدْرِك بن أبي سعد . وعنه مروان الطَاطَرِيّ ، وأبو زُرْعَة ، وأبو حاتم . وقال : كان فاضلًا مُتَعَبِّدًا ، صدوقًا يُعَدُّ من الأبْدَال . (د)

٤٠٨٢ – عبد الرزاق بن عمر الثقفي ، أبو بكر الدمشقي الكبير : عن الزهري ، وغيره . وعنه الوليد بن مسلم ، وأبو مُسْهِر ، وجماعة . قال ابن معين : كذاب . (أ)

٤٠٨٣ – عبد الرزاق بن هَمَّام بن نافع الحِمْيَرِيّ مولاهم ، أبو بكر الصَّنْعَانِيّ ، أحد الأعلام : روى عن أبيه ، وابن جريج ، ومعمر ، والسُّفْيَانَيْن ، والأوزاعي ، ومالك ، وخلق كثير . وعنه أحمد ، وإسحاق ، ويحيى ، وابن المديني ، وأبو أسامة ، ووكيع ، وخلق . قال يعقوب بن أبي شيبة : ثقة ثَبْت . وقال أحمد : أتيناه قبل المائتين ، وهو صحيح البصر ، ومن سمع منه بعد ما ذهب بصره فهو ضعيف السماع . وقال « خ » ، وغير واحد : مات سنة إحدى عشرة ومائتين . (أ . خ . م . ٤)

* * *

٤٠٨٤ – عبد السلام بن أبي الجَنُوب المدني : عن الحسن ،

٤٠٨١ – تقريب (٤٠٦١) وفيه : « صدوق . من العاشرة » .
– تهذيب الكمال رقم (٣٤١٢) (٤٧/١٨) .

٤٠٨٢ – تقريب (٤٠٦٢) وفيه : « متروك الحديث عن الزهري ، لين في غيره . من الثامنة . (تمييز) . تهذيب الكمال رقم (٣٤١٣) (٤٨/١٨) .

● عبد الرزاق بن عمر الكوفي ، عن ابن المبارك . وثقه ابن حبان ، ثم ضعفه / تمييز / [الثقات ٤١٢/٨ – المجروحين ٢/ ١٦٠]

[تقريب : البَزِيعيّ ؛ صدوق من العاشرة – رقم ٤٠٦٣ – تهذيب الكمال ، رقم ٣٤١٤ – ٥١/١٨] .

٤٠٨٣ – تقريب (٤٠٦٤) وفيه : « ثقة حافظ مصنف ، شهير ، عمي في آخر عمره فتغير ، وكان يتشيع . من التاسعة . مات سنة إحدى عشرة ، وله خمس وثمانون » .
– تهذيب الكمال رقم (٣٤١٥) (٥٢/١٨) .

٤٠٨٤ – تقريب (٤٠٦٥) وفيه : « ابن أبي الجَنُوب ، بفتح الجيم وتخفيف النون المضمومة وآخره موحدة ، ضعيف ، لا يُغْتَرُّ بذكر ابن حبان له في الثقات ، فإنه ذكره في الضعفاء من الثامنة » .
– تهذيب الكمال رقم (٣٤١٦) (٦٣/١٨) .

والزُّهْرِيّ . وعنه ابن إسحاق ، وجماعة . قال ابن المدينى ، وغيره : منكر الحديث . (هـ)

٤٠٨٥ – عبد السلام بن أبى حازم ، واسمه شداد العبدى ، **أبو طالوت** البصرى : عن أبى بَرْزَة الأسلمى ، وأنس ، وجماعة . وعنه وكيع ، وآخرون . وثقه ابن معين ، وغيره . (أ . د)

٤٠٨٦ – عبد السلام بن حرب النَّهْدِيّ المُلائِيّ ، أبو بكر الكوفى : عن أيوب السَّخْتِيانى ، وليث بن أبى سُلَيم ، وطائفة . وعنه أحمد ، ويحيى ، وقُتَيْبة ، وهَنَّاد ، وخلق . قال « ت » : ثقة حافظ . وقال ابن معين ، وغيره : صدوق . مات سنة سبع وثمانين ومائة . (أ . خ . م . ٤)

٤٠٨٧ – / عبد السلام بن حفص ، ويقال : ابن مصعب السُّلَمِيّ ، ويقال : القرشى مولاهم ، المدنى ، أبو حَفْص ، ويقال : أبو مُصْعَب ، ويقال : إنهما اثنان : روى عن عبد الله بن دينار ، والزهرى ، وجماعة . وعنه أبو عامر العَقَدِيّ ، وآخرون . قال ابن معين : عبد السلام ، مَولى قريش ، ثقة مدينى . وقال أبو حاتم : عبد السلام ابن حفص ليس بمعروف . (د . ت . ن) ١٤٢/أ

٤٠٨٨ – عبد السلام بن شعيب بن الحَبْحَاب ، المعولى البصرى :

٤٠٨٥ – تقريب (٤٠٦٦) وفيه : « ثقة . من الرابعة » .
– تهذيب الكمال رقم (٣٤١٧) (٦٤/١٨) .

٤٠٨٦ – تقريب (٤٠٦٧) وفيه : « عبد السلام بن حرب بن سَلْم النَّهْدى ، بالنون ، المُلائى ، بضم الميم وتخفيف اللام ، أصله بصرى ، ثقة حافظ ، له مناكير . من صغار الثامنة . مات سنة سبع وثمانين ، وله ست وتسعون سنة » . تهذيب الكمال رقم (٣٤١٨) (٦٦/١٨) .

٤٠٨٧ – تقريب (٤٠٦٨) وفيه : « الليثى أو السُّلمى ، المدنى ، من السابعة . وثقه ابن معين .
– تهذيب الكمال رقم (٣٤١٩) (٧٠/١٨) .
● عبد السلام بن شداد ، هو ابن أبى حازم – تقدم [٤٠٨٥] .

٤٠٨٨ – تقريب (٤٠٦٩) وفيه : « صدوق . من التاسعة . مات سنة أربع ثمانين » .
– تهذيب الكمال رقم (٣٤٢٠) (٧٢/١٨) .

عن أبيه ، وعنه ابنا أخيه ؛ صالح ، ومحمد ابنا عبد الكـــبير بن شعيب . وثقه ابن حبان . (ت)

٤٠٨٩ – عبـد السلام بن صالح القرشي ، أبو الصلت الهروى ، نزيل نيسابور ، أحد الفقهاء : روى عن حماد بن زيد ، وشريك ، ومالك ، وطبقتهم بالبصرة ، والكوفة ، والحجاز ، واليمن . وعنه مُطَيَّن ، وعبد الله بن أحمد ، وخلق . وثقه ابن معين ، وقال : صدوق يتشيع . وقال « ن » : ليس بثقة . مات سنة ست وثلاثين ومائتين . (هـ)

٤٠٩٠ – عبـد السلام بن عاصم الجُعفي : عن جرير بن عبد الحميد ، ويحيى ابن الضُّرَيْس ، وعدة . وعنه « هـ » ، وأبو حاتم ، وقال : شيخ . (هـ)

٤٠٩١ – عبـد السلام بن عبد الرحمن بن صخر الأَسَدِيّ ، أبو الفضل الرَّقِّي ، قضى بالرقة ، وحرَّان ، وحلب ، وبغداد . وروى عن أبيه ، ووكيع ، وجماعة . وعنه « د » ، وأبو حاتم ، وآخرون . أثنى عليه الإمام أحمد ، وقال : ما بلغنى عنه إلا خيرًا . وقال غيره : مات سنة سبع – وقيل : سنة تسع – وأربعين ومائتين . (د)

٤٠٩٢ – عبـد السلام بن عبد القدوس الكَلَاعِيّ الوَحَّاظِيّ الدمشقي : عن أبيه ، والأعمش ، وهشام بن عُرْوَة ، وعدة ، وعنه نُعَيْم بن حَـــمَّاد ، وآخرون . قال ابن حبان : لا يحل الاحتجاج به . (هـ)

٤٠٨٩ – تقريب (٤٠٧٠) وفيه : « عبد السلام بن صالح سليمان ، مولى قريش ، صدوق له مناكير ، وكان يتشيع ، وأفرط العقيلى ، فقال : كذاب » . تهذيب الكمال رقم (٣٤٢١) (٧٣/١٨) .

٤٠٩٠ – تقريب (٤٠٧١) وفيه : « الهِيسْنَجَانِيّ ، بكسر الهاء والمهملة وسكون النون بعدها جيم ، الرازى ، مقبول . من الحادية عشرة » . تهذيب الكمال رقم (٣٤٢٢) (٨٢/١٨) .

٤٠٩١ – تقريب (٤٠٧٢) وفيه : « بن صخر بن عبد الرحمن بن وابصة بن معبد ، أبو الفضل الوَابِصى ، بموحدة مكسورة ومهملة ، قاضى الرَّقَّة ثم بغداد ، مقبول . من الحادية عشرة . له شئ فى مقدمة مسلم » . تهذيب الكمال رقم (٣٤٢٣) (٨٤/١٨) .

٤٠٩٢ – تقريب (٤٠٧٣) وفيه : « عبد السلام بن عبد القدوس بن حبيب ، أبو محمد الكَلَاعى ، بفتح الكاف وتخفيف اللام ، ضعيف . من التاسعة » .

– تهذيب الكمال رقم (٣٤٢٤) (٨٧/١٨) .

٤٠٩٣ – عبد السَّلَام بن عَتيق العَنْسِيّ ، أبو هشام الدِّمشقى : عن الوليد بن مسلم ، وبقية ، وأبى مُسْهِر ، وعدة . وعنه « د » ، والنَّسَائى فى الكنى ، وابن جَوْصَى ، وآخرون . وقال أبو حاتم : صدوق . وقال غيره : مات سنة سبع وخمسين ومائتين . (د)

٤٠٩٤ – عبد السلام بن مُطَهَّر بن حُسَام بن مِصَكّ الأزدى البصرى : عن شعبة ، وجرير بن حازم ، وجماعة . وعنه « خ ، د » ، وأبو زُرْعَة . وخلق . قال أبو حاتم : صدوق . يقال : مات فى رجب سنة أربع وعشرين ومائتين . (أ . خ . د)

٤٠٩٥ – عبد السَّلَام : عن حماد بن أبى سليمان . مجهول . (أ)

* * *

٤٠٩٣ – تقريب (٤٠٧٤) وفيه : « العَنْسى ، بالنون ، صدوق . من الحادية عشرة . أغفل المزى ، رقم س ، وهو فى إحياء الموات » . تهذيب الكمال رقم (٣٤٢٥) (٨٩/١٨) .

● عبد السلام بن مصعب ، ويقال : ابن حفص – تقدم [٤٠٨٧]

٤٠٩٤ – تقريب (٤٠٧٥) وفيه : « أبو ظَفَر ، بفتح المعجمة والفاء ، صدوق . من التاسعة » .

– تهذيب الكمال رقم (٣٤٢٦) (٩١/١٨) .

٤٠٩٥ – الإكمال رقم (٥٣٩) وقال : « لا يعرف » .

تعجيل (ص ١٧٣ رقم ٦٥٧) قال ابن حجر : كذا ذكره الحسينى فى الإكمال ، وأغفله فى التذكرة ، وتبعه ابن شيخنا ، فقال : لا يعرف ، وكنت أظن أنه ابن حرب المخرج له فى الصحيح ، ثم ظهر لى أنه ابن أبى الجنوب المخرج له فى ابن ماجه وكلاهما فى (التهذيب) فلا يستدرك ، ومسند ما رجعت إليه أن الحديث المخرج فى المسند من طريقه (قال) أحمد : حدثنا روح بن عبادة ، ثنا سعيد ابن أبى عروبة ، عن عبد السلام ، عن حماد عن إبراهيم ، عن علقمة ، عن ابن مسعود ، أن النبى – صلى الله عليه وآله وسلم – كان يصوم فى السفر ويفطر . الحديث ، أخرجه أبو أحمد بن عدى فى (الكامل) فى ترجمة عبد السلام بن أبى الجنوب ؛ من طريق روح بن عبادة بهذا السند وقال بعد تخريجه : عبد السلام المذكور فى هذا الإسناد يقال هو ابن أبى الجنوب ، حدث عنه سعيد ابن أبى عروبة بهذا الحديث ، انتهى ، وظهر أنه معروف ، ورواية ابن أبى عروبة عنه من رواية الأقران ، وابن أبى الجنوب ضعيف عندهم ولم أر له رواية عن حماد بن أبى سليمان . [انظر رقم ٤٠٨٤ فى التذكرة هنا] .

أقول : لا أدرى معنى « وأغفله فى التذكرة » وقوله : « فلا يستدرك » لأنك قد رأيت =

٤٠٩٦ – عبد الصمد بن حبيب ، ويقال : ابن عبد الله بن حبيب العَوذِى ، ويقال : الأزدى البصرى : عن أبيه ، وسعيد بن طَهْمَان . وعنه هاشم بن القاسم ، ومسلم بن إبراهيم ، وآخرون . ضعفه أحمد . ومشَّاه ابن معين . (د)

٤٠٩٧ – عبد الصمد بن حسان المَرْوَزُذِىّ ، أبو يحيى ، خادم سفيان : روى عن الثورى ، وإسرائيل ، وحماد بن سلمة ، وجماعة . وعنه أحمد ، وأبو حاتم ، وقال : صالح الحديث ، صدوق . وقال ابن سعد : كان قاضيًا بخُرَاسان ، وَنَيْسَابُور وهَرَاة ، وكان ثقة ، توفى فى خلافة المأمون . (أ)

٤٠٩٨ – عبد الصمد بن سليمان العَتَكِىّ ، أبو بكر البَلْخِىّ الأعرج الحافظ ، لقبه عَبْدُوس : روى عن أبى النضر ، ويَعْلَى بن عبيد ، وجماعة . وعنه « ت » ، وابن خزيمة ، وآخرون . وثقه ابن حبان . (ت)

= أنه مذكور فى التذكرة مثل الإكمال تمامًا ، غير أنه قال هنا : « مجهول » وفى الإكمال : « لا يعرف » – والله تعالى أعلم .

٤٠٩٦ – تقريب (٤٠٧٧) وفيه : « الأزدى ، ضعفه أحمد . وقال ابن معين : لا بأس به . من التاسعة » تهذيب الكمال رقم (٣٤٢٨)

٤٠٩٧ – تعجيل (ص ١٧٣ رقم ٦٥٨) قال ابن حجر : وذكره ابن حبان فى (الثقات) ، وقال : أصله من مروروذ ، روى عنه أبو قدامة والناس ، يكنى أبا يحيى ، وقال : مات فى نصف المحرم سنة إحدى عشرة ومائتين . وذكره الذهبى فى (الميزان) ، وقال : صدوق إن شاء الله ، تركه أحمد ابن حنبل ، ولم يصح هذا . وقال البخارى : كتبت عنه وهو مقارب .

– الإكمال رقم (٥٤٠) .

٤٠٩٨ – تقريب (٤٠٧٨) وفيه : « عبد الصمد بن سليمان بن أبى مَطَر ، ثقة حافظ . من الحادية عشرة . مات سنة ست وأربعين » .

– تهذيب الكمال رقم (٣٤٢٩) (١٨/٩٦) .

● عبد الصمد بن سليمان الأزرق : عن هشام بن هشام ، وغيره . وعنه سعدويه ، وجماعة ، قال « خ » ، وأبو حاتم : منكر الحديث / تمييز / [تقريب : منكر الحديث . من الثامنة . رقم : ٤٠٧٩ .

– تهذيب الكمال رقم ٣٤٣٠ – ١٨/ ٩٨] .

٤٠٩٩ – عبـد الصمد بن عبد الوارث بن سعيد التميمى ، العَنْبَرِىّ مولاهم التَّنُّورِىّ ، أبو سهل البصرى الحافظ : عن أبيه ، وشعبة ، وهشام الدَّسْتُوائىّ ، وطبقتهم . وعنه ابنه عبد الوارث ، وأحمد ، ويحيى ، وإسحاق ، وعَبْدٌ ، والذُّهْلِىّ ، وبُنْدَار ، وخلق . وقال أبو حاتم : صدوق ، صالح الحديث . وقال ابن حبان فى الثقات : مات سنة ست أو سبع ومائتين . (أ . خ . م . ٤)

٤١٠٠ – عبـد الصمد بن كيسان : عن حماد بن سلمة . وعنه عَفَّان . فيه نظر . (أ)

٤١٠١ – عبـد الصمد بن مَعْقِل بن مُنَبِّه اليمانى : عن عمه وَهْب ، وعِكْرِمة ، وطَاوس . وعنه ابناه ؛ يحيى ، ويونس ، وعبد الرزاق ، وجماعة . وثقه أحمد ، ويحيى . (أ)

* * *

٤١٠٢ – / عبـد العزيز بن أبان الأموى ، أبو خالد : عن شعبة ، والثورى ، ١٤٢/ب وخلق . وعنه محمد بن إسحاق الصَّنْعَانِىّ ، وخلق . كذبه ابن معين . وتركه الإمام أحمد . وزعم صاحب الكمال أن « ت » روى له . قال شيخنا : ولم أقف على ذلك . [لم يضع المصنف له رمزًا] .

٤٠٩٩ – تقريب (٤٠٨٠) وفيه : « التَّنُّورى ، بفتح المثناة وتثقيل النون المضمومة ، صدوق ، ثبت فى شعبة . من التاسعة . مات سنة سبع ومائتين » . تهذيب الكمال رقم (٣٤٣١) (٩٩/١٨) .

٤١٠٠ – تعجيل (ص ١٧٤ رقم ٦٥٩) قال ابن حجر : « أظنه الأول تصحف اسمه » – أى عبد الصمد بن حسان . انظر رقم [٤٠٩٧]

– الإكمال رقم (٥٤١) وفيه : « غير معروف » بدل : « فيه نظر » .

٤١٠١ – تقريب (٤٠٨٢) وفيه : « صدوق ، مُعَمَّر . من السابعة . مات سنة ثلاث وثمانين » [فق] . تهذيب الكمال رقم (٣٤٣٣) (١٠٤/١٨) .

٤١٠٢ – تقريب (٤٠٨٣) وفيه : « ابن أبان بن محمد بن عبد الله بن سعيد بن العاص ، السعيدى ، نزيل بغداد ، متروك ، كذبه ابن معين وغيره . من التاسعة . مات سنة سبع ومائتين » . (ت)

– تهذيب الكمال رقم (٣٤٣٤) (١٠٧/١٨) .

٤١٠٣ – عبد العزيز بن إسماعيل بن عبيد الله بن أبى المهاجر المخزومى مولاهم الدمشقى : عن أبيه ، وسليمان بن حبيب المحاربى ، وغيرهما . وعنه الوليد بن مسلم ، ومَرْوَان الطَّاطَرِىّ ، وجماعة . وثقه ابن حبان . (أ)

٤١٠٤ – عبد العزيز بن أَسِيد الطَّاحِىُّ : عن ابن الزبير . وعنه أبو مسلمة ، وسعيد بن يزيد . وثقه ابن حبان . (أ . ن)

٤١٠٥ – عبد العزيز بن أبى بكرة ، واسمه نُفَيْع بن الحَارِث الثقفى ، البصرى : عن أبيه . وعنه ابنه بَكَّار ، وغيره . وثقه ابن حبان . (أ . خ . د . ت . هـ)

٤١٠٦ – عبد العزيز بن جُرَيْج القرشى مولاهم المكى : عن ابن عباس ، وعائشة ، وغيرهما . وعنه ابنه عبد الملك ، وخُصَيْف بن عبد الرحمن . قال «خ » : لا يتابع فى حديثه . ووثقه ابن حبان ، وقال : لم يسمع من عائشة . (فع . أ . ت)

٤١٠٣ – تعجيل (ص ١٧٤ رقم ٦٦٠) قال ابن حجر فى هذه الترجمة : عبد العزيز بن إسماعيل بن عبيد الله بن أبى المهاجر المخزومى مولاهم الدمشقى : عن أبيه ، وسليمان بن حبيب المحاربى ، وغيرهما . وعنه ابنه بكر ، والوليد بن مسلم ، ومروان الطاطرى ، وأبو مسهر ، وجماعة . وثـــقه ابن حبان . وقال ابن أبى حاتم : سألت أبى عنه ؟ فقال : ليس به بأس ، انتهى . وله إخوة ؛ عبد الحكيم ، ويحيى ، ومروان ، وعبد الغفار .

– الإكمال رقم (٥٤٢) . وذكر من الذين روى عنهم « ليث بن أبى رقية » ، ويلاحظ أن ابن حجر زاد على الكتابين كون ابنه بكرًا روى عنه ، وزاد قول ابن أبى حاتم على التذكرة وهو فى الإكمال . والله تعالى أعلم .

٤١٠٤ – تقريب (٤٠٨٤) وفيه : « أَسِيد ، بفتح الهمزة ، الطَّاحِى ، بمهملتين ، البصرى ، مقبول . من الرابعة » . تهذيب الكمال رقم (٣٤٣٥) (١١٤/١٨) .

٤١٠٥ – تقريب (٤٠٨٦) وفيه : « ويقال : ابن عبد الله بن أبى بكرة ، صدوق . من الثالثة » . [خت – د – ت – ق]

– تهذيب الكمال رقم (٣٤٣٧) (١١٦/١٨) [خت – د – ت – ق]

● عبد العزيز بن أبى ثابت هو ابن عمران ، يأتى – إن شاء الله تعالى . رقم (٤١٣٧)

٤١٠٦ – تقريب (٤٠٨٧) وفيه : « المكى ، مولى قريش ، لَيِّنٌ . قال العِجْلى : لم يسمع من عائشة ، وأخطأ خُصَيف فصرح بسماعه . من الرابعة » .

– تهذيب الكمال رقم (٣٤٣٨) (١١٧/١٨) .

٤١٠٧ – عبـد العزيز بن أبي حازم، واسمه سلمة بن دينار المخزومي مولاهم، أبو تمام المدني: عن أبيه، وسهيل بن أبي صالح، وطائفة. وعنه إسماعيل بن أبي أُوَيْس، وقُتَيْبَة، وعلي بن حُجْر، وخلق. وثقه «ن»، وابن معين. وقال ابن المديني: كان حاتم بن إسماعيل يطعن عليه في أحاديث حدث بها عن أبيه. وقال غيره: مات سنة أربع وثمانين ومائة بالمدينة. (أ. خ. م. ٤)

٤١٠٨ – عبـد العزيز بن خالد التِّرمِذِيّ: عن أبيه، وأبي حنيفة، والثوري، وعدة. وعنه يحيى خَتٌّ، وغيره. قال أبو حاتم: شيخ. (ن)

٤١٠٩ – عبـد العزيز بن الخطاب الكوفي: عن شعبة، وطائفة. وعنه أبو زُرْعة، والكُدَيْمِيّ، وخلق. وثقه يعقوب بن شيبة. ومات سنة أربع وعشرين ومائة. (هـ)

٤١١٠ – عبـد العزيز بن الرَّبِيع بن سَبْرَة الجُهَنِيّ، حجازي: عن أبيه. وعنه ابناه؛ حَرْمَلَة، وسَبْرَة، ويحيى الوُحَاظِيّ، وآخرون. وقال ابن حبان في الثقات: يخطئ. (م. د)

٤١١١ – عبـد العزيز بن رَبيعة البُنَانِيّ: عن الأعمش. وعنه محمد بن يحيى القُطَعِيّ، وغيره. ضعيف. (ن)

٤١٠٧ – تقريب (٤٠٨٨) وفيه: «صدوق، فقيه. من الثامنة. مات سنة أربع وثمانين، وقيل: قبل ذلك». تهذيب الكمال رقم (٣٤٣٩) (١٢٠/١٨).

٤١٠٨ – تقريب (٤٠٨٩) وفيه: «عبد العزيز بن خالد بن زياد الترمذي، مقبول. من التاسعة». تهذيب الكمال رقم (٣٤٤٠) (١٢٥/١٨).

٤١٠٩ – تقريب (٤٠٩٠) وفيه: «أبو الحسن، نزيل البصرة، صدوق، من كبار العاشرة».
– تهذيب الكمال رقم (٣٤٤١) (١٢٦/١٨).

٤١١٠ – تقريب (٤٠٩١) وفيه: «سَبْرة، بفتح المهملة وسكون الموحدة، صدوق، ربما غلط. من السابعة». تهذيب الكمال رقم (٣٤٤٢) (١٢٨/١٨).

٤١١١ – تقريب (٤٠٩٣) وفيه: «البُنَانِيّ، بضم الموحدة، ونونين الأولى خفيفة، أبو ربيعة البصري، مقبول. من التاسعة». تهذيب الكمال رقم (٣٤٤٤) (١٣٠/١٨).

٤١١٢ – عبد العزيز بن أبي رِزْمَة ، واسمه غَزْوَان اليَشْكُرِيّ مولاهم ، أبو محمد المَرْوَزِيّ : عن شعبة ، والحَمَّادَيْنِ ، والسُّفْيانَيْنِ ، وعدة . وعنه ابنه محمد ، وعَبْد بن حميد ، وآخرون . وثقه ابن سعد . وقال ابن حبان : مات سنة ست ومائتين . (د . ت)

٤١١٣ – عبد العزيز بن رُفَيْع الأَسَدِيّ ، أبو عبد الله الطَّائِفِيّ ، نزل الكوفة : وروى عن ابن عمر ، وابن عباس ، وابن الزبير ، وأنس ، وخلق . وعنه « فه » ، وعمرو ابن دينار ؛ أحد شيوخه ، وشعبة ، والسُّفْيَانان ، وطائفة . وثقه أحمد ، ويحيى ، وغير واحد . ومات سنة ثلاثين ومائة . (فع . فه . أ . خ . م . ٤)

٤١١٤ – عبد العزيز بن أبي رَوَّاد ، واسمه مَيْمُون ، وقيل : أيمن بن بدر المكي ، أبو عبد الرحمن الأَزْدِيّ مولاهم ، وهو أخو عثمان وإخوته : روى عن نافع ، وعكرمة ، وسالم ، وعدة . وعنه « فه » ، والثوري ، وزائدة ، وابن مهدي ، وآخرون . وثقه يحيى القطان ، وابن معين ، وأبو حاتم . وقال أحمد : رجل صالح ، وكان مُرْجِئًا ، وليس هو في الثقات مثل غيره . وقال ابن قانع : مات سنة تسع وخمسين ومائة بمكة . (فه . أ . ٤)

٤١١٥ – عبد العزيز بن السَّرِيّ البصري : عن بشر بن منصور السَّلِيمِيّ ، وغيره . وعنه « د » ، وجماعة . (د)

٤١١٢ – تقريب (٤٠٩٤) وفيه : « أبي رِزْمة ، بكسر الراء وسكون الزاي ، ثقة . من التاسعة » .
– تهذيب الكمال رقم (٣٤٤٥) (١٣٢/١٨) .

٤١١٣ – تقريب (٤٠٩٥) وفيه : « رُفَيع ، بفاء ، مصغرًا ، أبو عبد الملك المكي ، ثقة . من الرابعة . مات سنة ثلاث ومائة ، وقيل : بعدها ، وقد جاوز السبعين » .
– تهذيب الكمال رقم (٣٤٤٦) (١٣٦/١٨) .

٤١١٤ – تقريب (٤٠٩٦) وفيه : « أبي رَوّاد ، بفتح الراء وتشديد الواو ، صدوق عابد ، ربما وهم ، ورمي بالإرجاء . من السابعة . مات سنة تسع وخمسين » [خت – ٤]
– تهذيب الكمال رقم (٣٤٤٧) (خت – ٤) (١٣٦/١٨) .

٤١١٥ – تقريب (٤٠٩٧) وفيه : « الناقد ، ويقال بالطاء بدل الدال ، مقبول . من العاشرة » .
– تهذيب الكمال رقم (٣٤٤٨) (١٤٠/١٨) .

٤١١٦ – **عبد العزيز بن سلمة** ، وهو ابن بنت أم سلمة : عن جدته أم سلمة . وعنه إسماعيل بن عبد الملك بن أبي الصُّفَيْرا ، وغيره . وثقه ابن حبان . (أ) .

٤١١٧ – **عبد العزيز بن أبي سلمة بن عبيد الله العدوى المدنى** : عن إبراهيم بن سعد ، وغيره . وعنه أبو زُرْعَة ، وأبو يَعْلَى ، وجماعة . قال الدارقطنى : ليس به بأس . (ن)

٤١١٨ – / **عبد العزيز بن أبي سليمان الهُذَلِيّ مولاهم** ، أبو مودود المدنى : عن السَّائِب بن يزيد ، وعبد الرحمن بن أبي حَدْرَد ، وجماعة . وعنه وكيع ، وابن مهدى ، والقَعْنَبِيّ وآخرون . وثقه « ا ، د » وابن معين . (أ . د . ت . ن) ١٤٣/أ

٤١١٩ – **عبد العزيز بن سِياه الأَسَدى الكوفى** : عن أبيه ، والشعبى ، وعدة . وعنه ابناه ؛ قُطْبَة ، ويزيد ، وأبو نعيم ، وآخرون . وثقه « د » ، وابن معين . وقال أبو زرعة : لا بأس به ، هو من كبار الشيعة . (خ . م . ت . ن . هـ)

٤١٢٠ – **عبد العزيز بن أبي الصَّعْبَة التَّيْمِيّ مولاهم** ، المصرى : عن أبيه ، وأبي أفلح الهَمْدَانى ، وغيرهما . وعنه يزيد بن أبي حبيب . وثقه ابن حبان . (ن . هـ)

٤١١٦ – تعجيل (ص ١٧٤ رقم ٦٦١) . الإكمال رقم (٥٤٣) .

٤١١٧ – تقريب (٤٠٩٨) وفيه : « أبو عبد الرحمن ، نزيل بغداد ، لا بأس به . من العاشرة » .

– تهذيب الكمال رقم (٣٤٤٩) (١٤١/١٨) .

● عبد العزيز بن أبي سلمة الماجشون ، هو ابن عبد الله بن أبي سلمة – يأتي – إن شاء الله تعالى .

٤١١٨ – تقريب (٤٠٩٩) وفيه : « القاصّ ، مقبول . من السادسة » .

– تهذيب الكمال رقم (٣٤٥٠) (١٤٢/١٨) .

٤١١٩ – تقريب (٤١٠٠) وفيه : « سِيَاه ، بكسر المهملة بعدها تحتانية خفيفة ، صدوق ، يتشيع . من السابعة » . تهذيب الكمال رقم (٣٤٥١) (١٤٦/١٨) .

٤١٢٠ – تقريب (٤١٠١) وفيه : « أبو الصعبة المصرى ، لا بأس به . من الثالثة » .

– تهذيب الكمال رقم (٣٤٥٢) (١٤٦/١٨) .

٤١٢١ – عبد العزيز بن صُهَيْب البُنَانِىّ القرشى مولاهم ، البصرى الأعمى : عن أنس ، وشَهْر بن حَوْشَب ، وأبى نَضْرَة العبدى ، وجماعة . وعنه هشام ابن حسان ، ووُهَيْب ، وأبو عَوَانة ، والحَمَّادان ، وآخرون . وثقه أحمد ، وغيره . ومات سنة ثلاثين ومائة . (فع . أ . خ . م . ٤)

٤١٢٢ – عبد العزيز بن عبد الله بن خالد بن أَسِيد القرشى ، الأموى المكى : عن أبيه ، ومُحَرِّش الكَعْبِىّ ، وغيرهما . وعنه حميد الطويل ، وابن جريج ، وجماعة . وثقه « ن » . ومات بالرُّصَافَةِ . (فع . أ . د . ت . ن)

٤١٢٣ – عبد العزيز بن عبد الله بن أبى سَلَمة المَاجِشُون ، التيمى المدنى ، أحد الأعلام : روى عن أبيه ، والزهرى ، وابن المنكدر ، وخلق . وعنه ابنه عبد الملك ، وإبراهيم بن طَهْمَان ، والليث ، وهما من أقرانه ، وابن مهدى ، وخلق . وثقه « د ، ن » ، وأبو زرعة ، وأبو حاتم . وقال ابن سعد : كان ثقة ، كثير الحديث ، وأهل العراق أروى عنه من أهل المدينة ، وتوفى ببغداد سنة أربع وستين ومائة .
(فع . أ . خ . م . ٤)

٤١٢٤ – عبد العزيز بن عبد الله بن عبد الله بن عمر بن الخطاب العَدَوِىّ ، أبو محمد المدنى : عن أبيه ، وعمه سالم ، وغيرهما . وعنه ابنه عبد الله الزاهد ، وابن أبى ذئب ، وابن المبارك ، وعدة . وثقه « ن » . (فع . ن)

٤١٢١ – تقريب (٤١٠٢) وفيه : « البُنَانِىّ ، بموحدة ونونين البصرى ، ثقة . من الرابعة » .
– تهذيب الكمال رقم (٣٤٥٣) (١٤٧/١٨) .

٤١٢٢ – تقريب (٤١٠٣) وفيه : « أَسِيد ، بفتح الهمزة ، ثقة . من الثالثة . ولى إمرة مكة ، ومات فى خلافة هشام . ووهم من ذكره فى الصحابة » . تهذيب الكمال رقم (٣٤٥٤) (١٥٠/١٨) .

٤١٢٣ – تقريب (٤١٠٤) وفيه : « المَاجِشُون ، بكسر الجيم بعدها معجمة مضمومة ، نزيل بغداد ، مولى آل الهُدَيْر ، ثقة ، فقيه ، مصنف . من السابعة » .
– تهذيب الكمال رقم (٣٤٥٥) (١٥٢/١٨) .

٤١٢٤ – تقريب (٤١٠٥) وفيه : « ثقة . من السادسة ، وهو والد عبد الله الزاهد العمرى » .
– تهذيب الكمال رقم (٣٤٥٦) (١٥٨/١٨) .

٤١٢٥ – عبـد العزيز بن عبد الله بن عمرو ، ويقال : ابن عـــمر ، ويقال : ابن عامر – **بن ربيعة القرشي** ، حجازى : روى عن الحجازيين . وعنه سِمَاك بن حرب ووُهَيْب ، وابن المبارك ، وجماعة . وثقه ابن حبان . (أ)

٤١٢٦ – عبـد العزيز بن عبد الله بن يحيى بن عمرو القرشي العامرى ، الأُوَيْسِيّ ، أبو القاسم المدنى الفقيه : عن مالك ، وابن لَهِيعة ، والليث ، وخلق . وعنه « خ » ، وهارون الحَمَّال ، وأبو زرعة ، وأبو حاتم ، وقال : صدوق . ووثقه « د » ، ويعقوب ابن شيبة . (خ . د . ت . هـ)

٤١٢٧ – عبـد العزيز بن عبد الله القُرَشِيّ ، أبو يحيى النَّرْمَقِيّ الرازى :

٤١٢٥ – تعجيل (ص ١٧٤ رقم ٦٦٢) قال ابن حجر : عبد العزيز بن عبد الله بن عمرو بن ربيعة القرشى ، حدثنى من شهد النبى – صلى الله عليه وآله وسلم – أنه أمر برجم رجل بين مكة والمدينة . الحديث ، وفى آخره : « فهلا تركتموه » ، أخرجه أحمد ، عن عبد الرزاق ، عن إسرائيل ، عن سماك بن حرب عن عبد العزيز هذا . وأخرجه أحمد أيضًا ، عن أبى أحمد الزبيرى ، عن إسرائيل فقال : عبد العزيز بن عبد الله بن عامر فذكر الحديث نحوه ، وفى رواية غيره اسم جده عمر بضم العين ، وذكر الحسينى ومن تبعه فى الرواة ، عنه ابن المبارك ووهيب بن خالد وهو وهم . فإنما روايتهما عن عبد العزيز بن عبد الله بن عبد الله بن عمر بن الخطاب – رضى الله عنهم – الذى أخرج له النسائى وترجمته فى (التهذيب) وهو قرشى لكنه عدوى ، وهذا وقع فى سياق حديثه أنه عامرى ، والعامرى فى قريش نسبة إلى عامر بن لؤى بن غالب . والعدوى نسبة إلى عدى بن كعب بن غالب ، وأما صاحب الترجمة فرواية سماك بن حرب عنه تدل على ما تقدم زمانه أو هى من رواية الأقران . وأفرد ابن أبى حاتم تبعًا للبخارى لعبد العزيز بن عبد الله بن عامر ترجمة ، وقال فيها : روى عن النبى – صلى الله عليه وآله وسلم – مرسلا ، روى عنه سماك بن حرب ثم قال : عبد العزيز بن عبد الله بن عامر بن ربيعة العدوى روى عن أبيه ، روى عنه محمد بن إسحاق وهذا غير الذى قبله قطعًا ، ظن الحسينى أنهما واحد مع صاحب الترجمة ، فقال : عبد العزيز بن عبد الله بن عمرو ، ويقال : عمر بدل عمرو ، ويقال : عامر بن ربيعة ؛ وليس كما ظن ، والعدوى هو عامر بن ربيعة العنزى حليف آل الخطاب ، ولذلك يقال له : العدوى ، وهو صحابى شهير له أحاديث ، ولابنه عبد الله رؤية ، وهو من رجال (التهذيب) ، وأما هذا فالذى يظهر أنه آخر .

– الإكمال رقم (٥٤٤) .

٤١٢٦ – تقريب (٤١٠٦) وفيه : « ثقة . من كبار العاشرة » [خ – د – ت – كن – ق]

– تهذيب الكمال رقم (٣٤٥٧) (١٦٠/١٨) .

٤١٢٧ – تقريب (٤١٠٧) وفيه : « النَّرْمَقِيّ ، بفتح النون وسكون الراء وفتح الميم بعدها قاف ، منكر الحديث . من الثامنة » . تهذيب الكمال رقم (٣٤٥٨) (١٦٣/١٨) .

عن يحيى البَكَّاء . وعنه محمد بن حميد الرازى ، وغيره . قال أبو حاتم : منكر الحديث . (ت . هـ) .

٤١٢٨ – عبد العزيز بن عبد الصمد العَمِّى ، أبو عبد الصمد البصرى : عن أبى عمران الجَوْنِىّ ، ومطر الوَرَّاق ، ومنصور ، وعدة . وعنه أحمد ، ويحيى ، وإسحاق ، وابن المدينى ، والحُمَيْدِىّ ، وابن عرفة ، وبُنْدَار ، وخلق . ثقة « أ ، د ، ن » ، وغيره . وقال القواريرى : كان حافظًا . وقال «د» : مات سنة سبع وثمانين ومائة . (أ . خ . م . ٤)

٤١٢٩ – عبد العزيز بن عبد الملك بن أبى مَحْذُورة الجُمَحِىّ المكى : روى عن جده حديث « الأذان » ، وقيل : عن عبد الله بن محيريز ، عنه . وعنه ابنه إبراهيم ، وابن جُرَيج ، وغيرهما . (فع . أ . ٤)

٤١٣٠ – عبد العزيز بن عبد الملك بن مُلَيْل البَلَوِىّ القُضَاعِىّ : عن أبيه . وعبد الرحمن بن أبى أمية . وعنه حَيْوَة بن شُرَيْح ، وابن لَهيعة ، وجماعة . وثقه ابن حبان . (أ)

٤١٣١ – عبد العزيز بن عبد الملك القرشى : عن عطاء الخُرَاسَانِىّ . وعنه أبو تَوْبَة الحَلَبِىّ . قال الأزدى : متروك الحديث . (د)

٤١٣٢ – عبد العزيز بن عبد الملك : عن محمد بن أبى بكر ، هو

٤١٢٨ – تقريب (٤١٠٨) وفيه : « ثقة حافظ . من كبار التاسعة . مات سنة سبع وثمانين ، ويقال بعد ذلك » . تهذيب الكمال رقم (٣٤٥٩) (١٨/١٦٥) .

٤١٢٩ – تقريب (٤١٠٩) وفيه : « المؤذن ، مقبول . من السادسة » .
– تهذيب الكمال رقم (٣٤٦٠) (١٨/١٦٧) .

٤١٣٠ – تعجيل (ص ١٧٥ رقم ١٦٣) قال ابن حجر : « روى عنه سعيد بن أبى أيوب ، ويأتى ذكر والده قريبًا » . الإكمال رقم (٥٤٦) .

٤١٣١ – تقريب (٤١١٠) وفيه : « مجهول . من الثامنة . ووهم من زعم أنه الذى قبله » .
– تهذيب الكمال رقم (٣٤٦١) (١٨/١٦٨) .

٤١٣٢ – تقريب (ص ٣٥٩) وفيه : « عن محمد بن أبى بكر بن حزم ، صوابه : عبد العزيز ابن عبد الله ، وهو ابن عبد الله بن عمر ، المتقدم » . تهذيب الكمال (١٨/١٦٩) .

ابن حزم . وعنه ابن أبي ذئب . والصواب عبد العزيز بن عبد الله بن عبد الله [(١)] ابن عمر ؛ ذكرهما « ن » . (ن) .

٤١٣٣ – عبد العزيز بن عبيد الله بن حَمْزة بن صُهَيْب اللَّخْمِيّ ، الحِمْصِيّ : عن شَهْر ، ومجاهد ، ومكحول ، وعدة . وعنه إسماعيل بن عيَّاش فقط . قال « ن » : ليس بثقة ، ولا يُكْتَب حديثه . (أ . هـ)

٤١٣٤ – / عبد العزيز بن عثمان بن جبلة الأزدى المروزى شاذان : عن أبيه . وعنه ابنه خلف ، ورجاء بن مرجا ، وجماعة . وثقه ابن حبان ، وقال : مات سنة إحدى وعشرين ومائتين . (خ . ن) ١٤٣/ب

٤١٣٥ – عبد العزيز بن عمر بن عبد العزيز الأموى ، أبو محمد : عن أبيه ، ومجاهد ، ومكحول ، وعدة . وعنه شعبة ، ووكيع ، ويحيى القَطَّان ، ويحيى الأنصارى ، وخلق . وثقه « د » ، وابن معين . (فع . أ . خ . م . ٤)

٤١٣٦ – عبد العزيز بن عمرو بن ضَمْرَة الفَزَارِيّ : عن رجل من جُهَيْنَة : أنه سأل النبى ﷺ عن « صلاة العشاء الآخرة » . وعنه ابن إسحاق ، وغيره . وثقه ابن حبان . (أ)

---

(١) انظر : رقم (٤١٢٤) .

٤١٣٣ – تقريب (٤١١١) وفيه : « عبد العزيز بن عبيد الله بن حَمزة بن صهيب بن سنان الحمصى ، ضعيف . من السابعة » . تهذيب الكمال رقم (٣٤٦٢) (١٨/١٧٠) .

٤١٣٤ – تقريب (٤١١٢) وفيه : « جَبَلة ، بفتح الجيم والموحدة ، ابن أبى رَوّاد ، الأزدى مولاهم ، أبو الفضل المروزى ، لقبه : شَاذَان ، وهو أخو عَبْدان ، مقبول . من العاشرة . مات سنة إحدى ، وقيل : خمس ، وقيل : تسع وعشرين » . تهذيب الكمال رقم (٣٤٦٣) (١٨/١٧٢) .

٤١٣٥ – تقريب (٤١١٣) وفيه : « عبد العزيز بن عمر بن عبد العزيز بن مروان ، المدنى ، نزيل الكوفة ، صدوق ، يخطئ . من السابعة . مات فى حدود الخمسين » .

– تهذيب الكمال رقم (٣٤٦٤) (١٨/١٧٣) .

٤١٣٦ – تعجيل (ص ١٧٥ رقم ٦٦٤) قال ابن حجر : ذكره ابن حبان فى الطبقة الثالثة من (الثقات) ، وقال : روى عنه محمد بن عمرو بن علقمة ، قلت : وحديثه فى المسند من طريق محمد ابن عمرو المذكور ، وأما محمد بن إسحاق فإنما روى عن عبد الله بن عمرو بن ضمرة كما تقدم .

– الإكمال رقم (٥٤٧) . وقال : « روى عنه ابن إسحاق ، ومحمد بن عمرو بن علقمة » .

٤١٣٧ – عبـد العزيز بن عِمْرَان الزهرى الأعرج ، المعروف بابن أبى ثابت : روى عن أبيه ، وجعفر الصادق ، وطائفة . وعنه ابنه سليمان ، وأبو مُصْعَب ، وآخرون . قال ابن معين : ليس بثقة . (ت)

٤١٣٨ – عبـد العزيز بن عَيَّاش الحجازى : عن عمر بن عبد العزيز ، وغيره . وعنه ابن أبى ذئب . وثقه ابن حبان . (أ . ن)

٤١٣٩ – عبـد العزيز بن قيس العَبْدِىّ ، بصرى : عن ابن عمر ، وابن عباس . وعنه ابنه شُكَيْن ، وغيره . وثقه ابن حِبّان . وهو مجهول . (أ)

٤١٤٠ – عبـد العزيز بن محمد بن عبيد الدَّرَاوَرْدِى ، أبو محمد المدنى : عن زيد بن أسلم ، وصفوان بن سليم ، وهشام بن عُـــرْوَة ، وخلق . وعنه «فع » ، وابن إسحاق ؛ أحد شيوخه ، وشـــعبة ، والثورى ؛ وهما أكبر منه ، وابن مهدى ، وابن وهب ، والقعنبى ، وآخرون . قال ابن معين : ثقة حجـــة . وضعفه «ن » وقال ابن سعد : توفى سنة سبع وثمانين ومائة ، وكان ثقة ، كثير الحديث ، يغلط . (فع . أ . خ . م . ٤)

٤١٣٧ – تقريب (٤١١٤) وفيه : « المدنى ، متروك ، احترقت كتبه فحدث من حفظه ، فاشتد غلطه ، وكان عارفًا بالأنساب . من الثامنة . مات سنة سبع وتسعين » .

– تهذيب الكمال رقم (٣٤٦٥) (١٨/١٧٨) .

٤١٣٨ – تقريب (٤١١٥) وفيه : « عيّاش ، بتحتانية ومعجمة ، وقيل : بموحدة ومهملة ، المدنى ، مقبول . من السادسة » . تهذيب الكمال رقم (٣٤٦٦) (١٨/١٨٢) .

٤١٣٩ – تقريب (٤١١٧) وفيه : « مقبول . من الرابعة » [ر]

– تهذيب الكمال رقم (٣٤٦٨) (١٨/١٨٥) [ر]

● عبد العزيز بن قيس البصرى : عن حميد الطويل . وعنه مسلم بن إبراهيم ، وغيره / تمييز . [تقريب : مقبول من الثامنة رقم ٤١١٨ – تهذيب الكمال رقم ٣٤٦٩]

عبد العزيز بن الماجشون ، هو ابن عبد الله بن أبى سلمة . تقدم [٤١٢٣]

٤١٤٠ – تقريب (٤١١٩) وفيه : « الدَّارَوَرْدِىّ ، أبو محمد الجهنى ، مولاهم ، صدوق ، كان يحدث من كتب غيره فيخطئ . قال النسائى : حديثه عن عبيد الله العمرى منكر . من الثامنة . مات سنة ست ، أو سبع وثمانين » . تهذيب الكمال رقم (٣٤٧٠) (١٨/١٨٧) .

٤١٤١ – عبـد العزيز بن المختار الأنصارى ، أبو إسحاق البصرى : عن ثابت البُنَانِىّ ، وسُمَىّ مولى أبى بكر ، وعدة . وعنه مُعَلَّى بن أسد ، ومسدَّد ، وخلق . وثقه يحيى ، وأبو حاتم . (أ . خ . م . ٤)

٤١٤٢ – عبـد العزيز بن مَرْوَان بن الحكم الأموى المدنى : عن أبيه ، وأبى هريرة ، وعُقْبَة بن عامر ، وغيرهم . وعنه ابنه عمر ، والزُّهْرِىّ ، وطائفة . وثقه « ن » ، وابن سعد ، ومات سنة اثنتين – ويقال : سنة خمس وثمانين . (أ . د)

٤١٤٣ – عبـد العزيز بن مسلم القَسْمَلِىّ مولاهم ، أبو زيد المَرْوَزِىّ ، ثم البصرى : عن عبد الله بن دينار ، والربيع بن أنس ، ومُطَرِّف بن طَرِيف ، وعدة . وعنه ابن مهدى ، وأبو عامر العَقَدِىّ ، ومسلم بن إبراهيم ، وخلق . وثقه يحيى ، وأبو حاتم . ومات سنة سبع وستين ومائة . (أ . خ . م . د . ت . ن)

٤١٤٤ – عبـد العزيز بن مسلم الأنصارى المدنى : عن أبى معقل . وعنه ابن إسحاق ، ومعاوية بن صالح . وثقه ابن حبان . (د . هـ)

٤١٤٥ – عبـد العزيز بن المُطَّلِب بن عبد الله بن حَنْطَب المخزومى ، قاضى مكة : روى عن أبيه ، وصفوان بن سُلَيْم ، وموسى بن عُقْبَة ، وعدة .

٤١٤١ – تقريب (٤١٢٠) وفيه : « **الدَّبَّاغ** ، مولى حفصة بنت سيرين ، ثقة . من السابعة » .
– تهذيب الكمال رقم (٣٤٧١) (١٨/١٩٥) .

٤١٤٢ – تقريب (٤١٢١) وفيه : « أبو الأَصْبَغ ، بمهملة ساكنة ثم موحدة مفتوحة ثم معجمة ، أخو الخليفة عبد الملك ، وهو والد عمر ، أقره أبوه على مصر ، فأقام بها أكثر من عشرين سنة ، وكان صدوقًا . من الرابعة . مات بعد الثمانين » . تهذيب الكمال رقم (٣٤٧٢) (١٨/١٩٧) .

٤١٤٣ – تقريب (٤١٢٢) وفيه : « القَسْمَلِىّ ، بفتح القاف وسكون المهملة وفتح الميم مخففا ، ثقة عابد ، ربما وهم . من السابعة . مات سنة سبع وستين » .
– تهذيب الكمال رقم (٣٤٧٣) (١٨/٢٠٢) .

٤١٤٤ – تقريب (٤١٢٣) وفيه : « مولى آل رفاعة ، مقبول . من السابعة » .
– تهذيب الكمال رقم (٣٤٧٤) (١٨/٢٠٥) .

٤١٤٥ – تقريب (٤١٢٤) وفيه : « أبو طالب المدنى ، صدوق . من السابعة . مات فى خلافة المنصور » . [خت – م – ت – ق]
– تهذيب الكمال رقم (٣٤٧٥) (١٨/٢٠٦) .

وعنه مَعْن بن عيسى ، وأبو عامر العَـــقَدِىّ ، وآخرون . وثقه ابن حبان . وقال ابن معين ، وأبو حاتم : صالح الحديث . (فع . أ . خ . م . ت . هـ)

٤١٤٦ – عبـد العزيز بن المغيرة الصفار : عن الحمادين ، وجماعة . وعنه « هـ » ، وأبو زرعة ، وأبو حاتم ، وقال : صدوق ، لا بأس به . (هـ)

٤١٤٧ – عبـد العزيز بن مُنِيب ، أبو الدَّرْدَاء المَرْوَزِىّ المحدث : روى عن مكى ابن إبراهيم ، وطبقته . وعنه « ن ، هـ » ، والبخارى فى الضُّعَفَاء ، وخلق . وقال أبو حاتم : صدوق . وقال غيره : مات قريبا من سنة سبع وستين ومائتين .

قال شيخنا : لم أقف على روايتهما عنه . (ن . هـ)

٤١٤٨ – عبـد العزيز بن مِهْرَان البصرى : عن الحسن . وعنه ابنه مرحوم فقط . مجهول . (ت)

٤١٤٩ – عبـد العزيز بن النُّعْمَان : عن عائشة . وعنه عبد الله بن رَبَاح الأنصارى . وثقه ابن حبان . (أ)

٤١٤٦ – تقريب (٤١٢٦) وفيه : « عبد العزيز بن المغيرة بن أُمَىّ المِنْقَرِى ، أبو عبد الرحمن الصفّار ، البصرى ، نزيل الرىّ ، صدوق . من صغار التاسعة » .

– تهذيب الكمال رقم (٣٤٧٦) (١٨/ ٢٠٨) .

٤١٤٧ – تقريب (٤١٢٧) وفيه : « مُنيب ، بضم الميم بعدها نون ، وآخره موحدة ، صدوق . من الحادية عشرة . مات سنة ســـــبع وستين » . تهذيب الكمال رقم (٣٤٧٧) (٢١٠/١٨) .

٤١٤٨ – تقريب (٤١٢٨) وفيه : « مقبول . من السابعة » .

– تهذيب الكمال رقم (٣٤٧٨) (٢١٢/١٨) .

٤١٤٩ – تعجيل (ص ١٧٥ رقم ٦٦٥) قال ابن حجر : بصرى . وقال البخارى : لا يعرف له سماع من عائشة – رضى الله عنها – .

قلت : **وعبد العزيز بن النعمان** آخر **موصلى** من شيوخ على بن حرب ، متأخر الطبقة عن البصرى .

– الإكمال رقم (٥٤٨) وقد نقل ابن حجر بعض هذه الترجمة منه .

●**عبد العزيز بن النعمان الموصلى** : عن شعبة . قال أبو حاتم : مجهول / تمييز / .

أقول : لعله هو ما ذكره ابن حجر فى التعجيل بعد الترجمة السابقة .

٤١٥٠ – عبد العزيز بن يحيى البَكَّائِيّ، أبو الأَصْبَغ الحَرَّانِيّ : عن ابن عيينة، ومُعْتَمِر، وجماعة. وعنه « د »، والفِرْيَابِيّ، وأبو زُرْعَة، وآخرون. وثقه « د ». ومات سنة خمس وثلاثين ومائتين. (خ . د . ن)

٤١٥١ – عبد العزيز : عن أخيه حذيفة. وعنه محمد بن عبد الله بن أبي قدامة. وثقه ابن حبان. (أ . د)

* * *

٤١٥٢ – / عبد الغفار بن داود بن مِهْرَان البكرى، أبو صالح الحَرَّانِيّ : عن حماد بن سلمة، وابن لَهِيعة، والليث، وطائفة. وعنه «خ »، وحَرْمَلَة بن يحيى، وأبو زُرْعَة، وخلق. قال أبو حاتم : لا بأس به. وقال « خ » : مات سنة أربع وعشرين ومائتين. (د . ن . هـ) ١٤٤/أ

٤١٥٠ – تقريب (٤١٣٠) وفيه : « صدوق، ربما وهم. من العاشرة ».
– تهذيب الكمال رقم (٣٤٨٠) (٢١٥/١٨).

● **عبد العزيز بن يحيى المدنى** : عن مالك، وغيره كان يضع الحديث / تمييز.
[تقريب : متروك، كذبه إبراهيم بن المنذر. من العاشرة. مات بعد الثلاثين. رقم ٤١٣١ – تهذيب الكمال رقم ٣٤٨١]

● **عبد العزيز بن يحيى المكى صاحب** [كتاب] « الحيدة » حدث عن ابن عيينة، والشافعى وتفقه عليه واشتهر بصحبته. [تقريب : صدوق فاضل. من صغار العاشرة. مات بعد الثلاثين. رقم ٤١٣٢. تهذيب الكمال رقم ٤١٣٢] [وانظر الميزان ٦٣٩/٢، و٥١٧/٣]

● **عبد العزيز بن يحيى** : عن سعيد بن صفوان، وعنه يحيى بن عباد [تقريب : مجهول. من التاسعة. رقم ٤١٣٣]

٤١٥١ – تقريب (٤١٣٤) وفيه : « عبد العزيز : أخو حذيفة، ويقال ابن أخيه. من الثانية. وذكره بعضهم فى الصحابة ». تهذيب الكمال رقم (٣٤٨٤) (٢٢٢/١٨).

٤١٥٢ – تقريب (٤١٣٦) وفيه : « نزيل مصر، ثقة فقيه. من العاشرة. مات سنة أربع وعشرين على الصحيح، وله أربع وثمانون سنة ». تهذيب الكمال رقم (٣٤٨٥) (٢٢٩/١٨).

● **عبد الغفار بن الحكم الحرانى** : عن الليث وغيره. وعنه عمرو الناقد وآخرون. وثقه ابن حبان / تمييز. [تقريب : مقبول من العاشرة رقم ٤١٣٥ – تهذيب الكمال رقم ٣٤٨٦/١٨/ ٢٢٥]

● **عبد الغفار بن داود البخارى** : عن ابن المبارك. وعنه أبو غياث السمرقندى / تمييز [تقريب : مجهول. من صغار العاشرة. رقم ٤١٣٧ – تهذيب الكمال رقم ٣٤٨٧/ ١٨/ ٢٢٩]

٤١٥٣ – عبد الغفار بن القاسم بن قيس الأنصارى ، أبو مريم الكوفى : عن عدى بن ثابت ، ونافع ، وعطاء ، وغيرهم . وعنه شعبة ؛ أحد شيوخه ، ويحيى الأنصارى ، وجماعة . قال أحمد : ليس بثقة ، كان يحدث ببلايا فى عثمان ، وعامة حديثه بواطيل . وقال أبو حاتم : متروك الحديث ، من رؤساء الشيعة ، وكان شعبة حسن الرأى فيه . (أ)

* * *

٤١٥٤ – عبد الغنى بن رِفَاعَة اللَّخْمِىّ المصرى : حكى عن الليث ، وروى عن ابن عيينة ، وجماعة . وعنه « د » ، والطَّحَاوِىّ ، وعدة . مات سنة خمس وخمسين ومائتين . (د)

٤١٥٥ – عبد الغنى بن عبد العزيز المصرى : عن ابن عُيَيْنَة ،

٤١٥٣ – تعجيل (ص ١٧٥ رقم ٦٦٦) قال ابن حجر : عبد الغفار بن القاسم بن قيس الأنصارى ، أبو مريم الكوفى ، مشهور بكنيته ، وهو ابن عم يحيى بن سعيد الأنصارى : روى عن عدى بن ثابت ، ونافع مولى ابن عمر ، وعطاء بن أبى رباح ، وغيرهم . وروى عنه شعبة وهو أكبر منه ، ويحيى بن سعيد الأنصارى وهو من شيوخه ، وآخرون . قال أحمد : ليس بثقة ، وكان يحدث ببلايا فى عثمان وعائشة – رضى الله عنهما ، حديثه بواطيل . وقال أبو حاتم : ليس بمتروك ، وكان من رؤساء الشيعة ، وكان شعبة حسن الرأى فيه . وقال الآجرى : سألت أبا داود ؟ فقال : كان يضع الحديث . وقال شعبة : لم أر أحفظ منه .، قال أبو داود : غلط شعبة فيه . وقال الدارقطنى : أثنى عليه شعبة . وخفى عليه أمره ، فبقى بعد شعبة ، فخلط ، فتركوه . وقال النسائى : متروك . وقال ابن عدى : سمعت ابن عقدة يثنى على أبى مريم ويطريه ، وتجاوز الحد فى مدحه حتى قال : لو ظهر علم أبى مريم لما احتاج الناس إلى شعبة ، وقال ابن عدى : وإنما مال إليه ابن عقدة هذا الميل لإفراطه فى التشيع ، وقال الدورى ، عن ابن معين ، ليس بشئ . وقال البخارى : ليس بالقوى عندهم . وقال صاحب الميزان : بقى إلى قريب الستين ومائة .

أقول : كذا فى التعجيل : المطبوع والمخطوط : « وعائشة ، حديثه بواطيل » وهو تحريف ؛ والصحيح الذى فى الجرح والتعديل وفى التذكرة وفى الإكمال : « وعامة حديثه بواطيل » فحرفت «عامة » إلى عائشة . وقد أثبت على الصحيح فى التعجيل المحقق (٨٢٥/١)

وكذلك فى قول أبى حاتم : « ليس بمتروك » مخالف للثلاثة ، إذ فيهما : « متروك الحديث » .

– الإكمال رقم (٥٤٩) . وقد أثبت على الصحيح فى التعجيل المحقق .

٤١٥٤ – تقريب (٤١٣٨) وفيه : « أبو جعفر بن عقيل المصرى ، ثقة فقيه . من العاشرة . مات سنة خمس وخمسين ، وله اثنتان وتسعون » . تهذيب الكمال رقم (٣٤٨٨) (٢٢٩/١٨) .

٤١٥٥ – تقريب (٤١٤٠) وفيه : « أبو محمد ، العَسَّال ، بمهملتين ، صدوق ، ثقة ، من أصحاب الشافعى . من صغار العاشرة . مات سنة أربع وخمسين » .

– تهذيب الكمال رقم (٣٤٩٠) (٢٣١/١٨) .

وابن وهب . وعنه « ن » ، وقال : لا بأس به . قال شيخنا : لم أقف على روايته عنه . (ن)

* * *

٤١٥٦ – عبد القاهر بن السَّرِيّ السُّلَمِيّ ، أبو رفاعة البصرى : عن عبد الله ابن كِنَانَة ، وحميد الطويل ، وجماعة . وعنه أبو نُعيم ، والفَلَّاس ، وآخرون . قال ابن معين : صالح . (د . عب . هـ)

٤١٥٧ – عبد القاهر بن شعيب بن الحَبْحَاب البصرى : عن أبيه ، وبَهْز بن حَكِيم ، وجماعة . وعنه شيبان بن فَرُّوخ ، وزيد بن أَخْزَم ، وآخرون . وثقه ابن حبان . (د . ت)

* * *

٤١٥٨ – عبد القُدُّوس بن بكر بن خُنَيْس الكوفى ، أبو الجهم : عن أبيه ، وهشام بن عُرْوَة ، وعدة . وعنه أحمد ، وجماعة . وثقه ابن حبان . وقال أبو حاتم : لا بأس به . (أ . ت . هـ)

٤١٥٩ – عبد القُدُّوس بن الحجاج الخَوْلانى ، أبو المُغِيرَة الحِمْصِيّ : عن حَرِيز بن عثمان ، والأوزاعى ، وطائفة . وعنه « أ ، خ » وابن معين ، وإسحاق الكوسج ، والدَّارِمِيّ ، وخلق . وثقه العِجْلِيّ ، والدَّارَقُطْنِيّ . ومات سنة ثنتى عشرة ومائتين . (أ . خ . م . ٤)

٤١٥٦ – تقريب (٤١٤١) وفيه : « أبو رفاعة ، أو أبو بشر ، مقبول . من السابعة » .

٤١٥٧ – تقريب (٤١٤٢) وفيه : « الحَبْحاب ، بمهملتين وموحدتين ، أبو سعيد البصرى ، لا بأس به . من التاسعة » . تهذيب الكمال رقم (٣٤٩٢) (١٨/٢٣٤) .

٤١٥٨ – تقريب (٤١٤٤) وفيه : « خُنَيْس ، بمعجمة ونون ، مصغرا . من التاسعة » . قال أبو حاتم : لا بأس به . تهذيب الكمال رقم (٣٤٩٤) (١٨/٢٣٥) .

٤١٥٩ – تقريب (٤١٤٥) وفيه : « ثقة . من التاسعة . مات سنة اثنتى عشرة ، من الحادية عشرة » .

– تهذيب الكمال رقم (٣٤٩٥) (١٨/٢٣٧) .

٤١٦٠ – عبد القُدُّوس بن محمد بن عبد الكبير المِغْوَلِيّ ، أبو بكر العطار البصرى : عن أبيه ، وعمه صالح ، وطائفة . وعنه « خ ، ت ، ن ، هـ » ، وأبو حاتم ، وآخرون . وثقه « ن » . (خ . ت . ن . هـ)

* * *

٤١٦١ – عبد الكبير بن الحكم بن عمرو الغِفَارِيّ : عن عُدَيْسَة بنت أُهْبَان . وعنه حماد بن زيد ، ومُعْتَمِر . وثقه ابن حبان . (أ)

٤١٦٢ – عبد الكبير بن عبد المجيد الحنفي ، أبو بكر البصرى : عن خُثَيْم بن عِرَاك ، وأفلح بن حميد ، وشعبة ، وطائفة . وعنه أحمد ، وإسحاق ، وابن المدينى ، والفَلَّاس ، وخلق . قال ابن معين ، وأبو حاتم : لا بأس به . ووثقه ابن سعد ، وقال : توفى بالبصرة سنة أربع ومائتين . (أ . خ . م . ٤)

* * *

٤١٦٣ – عبد الكريم بن الحارث الحَضْرَمِيّ ، أبو الحارث البصرى ، العابد : عن الزهرى ، والمُسْتَورِد بن شَدَّاد ، وجماعة . وعنه ابن لَهِيعَة ، والليث ، وآخرون . قال ابن يونس : توفى ببرقة سنة ست وثلاثين ومائة . وكان من العُبَّاد المجتهدين . (م . ن)

٤١٦٠ – تقريب (٤١٤٦) وفيه : « صدوق . من الحادية عشرة » .
– تهذيب الكمال رقم (٣٤٩٦) (١٨/٢٤٠) .

٤١٦١ – تعجيل (ص ١٧٥ رقم ٦٦٧) وقال : ذكره البخارى ، ولم يذكر فيه جرحًا ، وتبعه ابن أبي حاتم . الإكمال رقم (٥٥٠) .

٤١٦٢ – تقريب (٤١٤٧) وفيه : « ثقة . من التاسعة » .
– تهذيب الكمال رقم (٣٤٩٧) (١٨/٢٤٣) .

٤١٦٣ – تقريب (٤١٤٨) وفيه : « ثقة عابد . من السادسة ، وروايته عن المُسْتَورد منقطعة .
– تهذيب الكمال رقم (٣٤٩٨) (١٨/٢٤٦) .

٤١٦٤ – عبد الكريم بن رُشَيْد البصرى : عن أنس ، وغيره . وعنه السَّرِىّ بن يحيى ، وجماعة . وثقه ابن معين . (ن)

٤١٦٥ – عبد الكريم بن رَوْح البَزَّار [١] البصرى : عن أبيه ، وشعبة ، والثورى ، ومالك ، وعدة . وعنه الكُدَيْمِىّ ، وأبو أمية الطَّرَسُوسِىّ ، وآخرون . قال ابن حبان فى الثقات : يخطئ ويخالف . (هـ)

٤١٦٦ – عبد الكريم بن سَليط الحنفى البصرى : عن ابن بُرَيْدة . وعنه الحسن بن صالح بن حَىّ ، وغيره . فيه نظر . (أ)

٤١٦٧ – عبد الكريم بن عبد الله بن شقيق العُقَيْلِىّ : عن أبيه ، عن جده . وعنه بُدَيْل بن ميسرة . (د)

٤١٦٨ – عبد الكريم بن عبد الرحمن البَجَلِىّ الكوفى : عن ليث بن أبى سُلَيم ، وغيره . وعنه جُبَارَة بن المغَلِّس . قال ابن حبان : مستقيم الحديث . (هـ)

٤١٦٤ – تقريب (٤١٤٩) وفيه : « رُشَيْد ، أو ابن راشد ، صدوق . من الخامسة » .

– تهذيب الكمال رقم (٣٤٩٩) (١٨/٢٤٧) .

٤١٦٥ – تقريب (٤١٥٠) وفيه : « البزاز ، أبو سعيد البصرى ، ضعيف . من العاشرة . مات سنة خمس عشرة ومائتين » .

– تهذيب الكمال رقم (٣٥٠٠) (١٨/٢٤٩)

(١) كذا فى المخطوط ، وفى تهذيب الكمال . أما فى التقريب وتهذيب التهذيب والخلاصة والكاشف ففيها جميعًا « البزاز » .

٤١٦٦ – تقريب (٤١٥١) وفيه : « المروزى ، نزيل البصرة ، مقبول . من السادسة » [س]

– تهذيب الكمال رقم (٣٥٠١) (١٨/٢٥٠) . [سى : أى الكبرى] .

٤١٦٧ – تقريب (٤١٥٢) وفيه : « البصرى ، مجهول . من السادسة » .

– تهذيب الكمال رقم (٣٥٠٢) (١٨/٢٥١) .

٤١٦٨ – تقريب (٤١٥٣) وفيه : « مقبول . من الثامنة » .

– تهذيب الكمال رقم (٣٥٠٣) (١٨/٢٥١) .

١٤٤/ب **٤١٦٩ – / عبد الكريم بن مالك الجَزَرِيّ**، أبو سعيد الحَرَّانيّ الأموى مولاهم : عن سعيد بن المسيَّب ، وعبد الرحمن بن أبى ليلى ، وسعيد بن جبير ، وطاوس ، وعكرمة ، وطائفة . وعنه « ك » ، وابن جريج ، والسُّفْيَانَان ، وخلق . وثقه أحمد والعِجْلِيّ ، وغير واحد . وقال الحميدى ، عن سفيان : كان حافظًا . وقال ابن سعد : كان ثقة كثير الحديث . مات سنة سبع وعشرين ومائة . (فع . ك . أ . خ . م . ٤)

٤١٧٠ – عبد الكريم بن محمد الجُرْجَانِيّ ، قاضيها : عن أبى حنيفة ، وابن جريج ، وعدة . وعنه « فع » ، وابن عيينة ؛ وهو أكبر منه ، والقاضى أبو يوسف ، وجماعة . وثقه ابن حبان . وقال قتيبة : لم أر مرجئًا خيرًا منه ، كان على القضاء بجرجان ، فترك القضاء ، وهرب إلى مكة ، ومات بها فى سنة نَيِّف وسبعين ومائة . (فع . ت)

٤١٧١ – عبد الكريم بن أبى المُخَارِق – واسمه قيس ، ويقال : طارق المُعَلِّم **أبو أمية** البصرى ، نزل مكة : وروى عن أبيه ، وأنس ، وحبيب بن مِخْنَف ، والحارث الأعور ، وسعيد بن جبير ، وطاوس ، وطائفة . وعنه «فه » ، ومجاهد ، وعطاء بن أبى رباح ؛ وهما من شيوخه ، وابن جريج ، ومالك ، والسُّفْيانان ، وآخرون . ضعفه أحمد ، ويحيى ، وغير واحد . وقال ابن عبد البر : لا يختلفون فى ضعفه ، إلا أن منهم من يقبله فى غير الأحكام . وقال غيره : مات سنة سبع وعشرين ومائة . (فع . فه . أ . خ . م . ٤)

٤١٦٩ – تقريب (٤١٥٤) وفيه : « وهو الخِضْرِمِيّ ، بالخاء والضاد المعجمتين ، نسبة إلى قرية من اليمامة ، ثقة . من السادسة » . تهذيب الكمال رقم (٣٥٠٤) (٢٥٢/١٨) .

٤١٧٠ – تقريب (٤١٥٥) وفيه : « مقبول . من التاسعة . مات قديمًا ، فى حدود الثمانين ومائة » . تهذيب الكمال رقم (٣٥٠٥) (٢٥٨/١٨) .

٤١٧١ – تقريب (٤١٥٦) وفيه : « المُخَارِق ، بضم الميم ، وبالخاء المعجمة ، نزيل مكة ، واسم أبيه قيس ، وقيل : طارق ، ضعيف ، له فى البخارى زيادة ، فى أول قيام الليل ؛ من طريق سفيان ، عن سليمان الأحول ، عن طاوس ، عن ابن عباس ، فى الذكر عند القيام ، قال سفيان : زاد عبد الكريم فذكر شيئًا ، وهذا موصول ، وعلّم له المزى علامة التعليق ؛ وليس هو معلقًا . وله ذكر فى مقدمة مسلم ،=

٤١٧٢ – عبـد الكريم : عن مولى أبى رهم ، واسمه عبيد بن أبى عبيد ، عن أبى هريرة . وعنه ليث . مجهول . (أ)

* * *

٤١٧٣ – عبـد المتعال بن طَالِب الأنصارى ، أبو محمد الظَّفَرِىّ البغدادى : عن أبى عَوَانَة ، وأبى المَلِيح الرَّقِّى ، وجماعة . وعنه « أ ،خ » ، وابن وَارة ، وآخرون . وثقه يحيى ، وأبو حاتم . وحكى الدارمى عن ابن معين تضعيفه . مات سنة ست وعشرين ومائتين . (أ . خ)

* * *

= وما روى له النسائى إلا قليلًا . من السادسة أيضًا . مات سنة ست وعشرين . وقد شارك الجَزَرِىّ فى بعض المشايخ ، فربما التبس به على من لا فهم له (الجزرى رقم ٤١٦٩) [خ – م – ل – ت – س – ق]

– تهذيب الكمال رقم (٣٥٠٦) (٢٥٩/١٨) .

٤١٧٢ – الإكمال رقم (٥٥١) .

– تعجيل (ص ١٧٦ رقم ٦٦٨) قال ابن حجر : عبد الكريم غير منسوب ؛ عن مولى أبى رهم عن أبى هريرة – رضى الله عنه – فى قصة المرأة التى تطيبت للرواح إلى المسجد . وعنه ليث . مجهول . هذا لفظ الحسينى فى رجال المسند ، وفى (التذكرة) ، وتبعه ابن شيخنا فى ذيل (الكاشف) ؛ وليس بصواب منهما ، لأن الحديث الذى وقع فى المسند بهذا السند أخرجه أبو داود وابن ماجه ، أما أحمد فقال : (حدثنا) معاوية بن عمرو ، ثنا زائدة ، عن ليث ، عن عبد الكريم ، عن مولى أبى رهم ، عن أبى هريرة – رضى الله عنه –، وأما أبو داود وابن ماجه فأخرجاه من طريق عاصم ابن عبد الله العمرى ، عن عبيد مولى أبى رهم فسماه بعضهم فى روايته ، وبعضهم مولى أبى رهم ، وبعضهم مولى ابن أبى رهم ، وقد نسب المزى ليثًا ، فقال فى ترجمة مولى أبى رهم : روى عنه عبد الكريم شيخ الليث بن أبى سليم ، واستفدنا من كلامه أن عبد الكريم آخر غير عبد الكريم بن أبى المخارق ، وهو غير معروف .

أقول : لست أدرى ما عدم الصواب هنا ؛ لأن الحسينى وابن أبى زرعة قد ذكرا الرواية التى فى المسند ، والتى فيها « عبد الكريم ، ولم يذكرا رواية ابن ماجه وأبى داود ؛ لأنه ليس فيها «عبد الكريم » . والله تعالى أعلم .

٤١٧٣ – تقريب (٤١٥٨) وفيه : « ثقة . من العاشرة ، مات سنة اثنتين وعشرين [أقول : يبدو أن هذا خطأ ؛ لأنه خلاف ما فى التهذيبين والتذكرة – كما ترى . والله أعلم] .

– تهذيب الكمال رقم (٣٥٠٨) (٢٦٧/١٨) وفيه : « مات سنة ست وعشرين » .

٤١٧٤ - عبد المجيد بن سُهَيْلِ بن عبد الرحمن بن عوف الزهرى ، أبو محمد المدنى : عن عمه أبى سلمة ، وسعيد بن المُسَيِّب ، وأبى صالح ذكوان ، وطائفة . وعنه « ك » ، والدَّرَاوَرْدِىّ ، وآخرون . وثقه « ن » ، وابن معين .

(فع . ك . أ . خ . م . د . ن)

٤١٧٥ - عبد المجيد بن عبد العزيز بن أبى رَوَّاد ، الأَزْدِىّ مولاهم ، المكى ، أبو عبد المجيد ، مَرْوَزِىّ الأصل : روى عن أبيه ، وابن جريج ؛ فأكثر عنه ، ووُهَيْب بن الورد ، ومالك ، والليث ، وعدة . وعنه « فع » ، وأحمد ، والحُمَيْدِىّ ، والزبير بن بَكَّار ، وآخرون . وثقه « ن » ، وابن معين . وضعفه أبو حاتم ، والدَّارَقُطْنِى . وقال أحمد : ثقة ، فيه غلو فى الإرجاء وقال غيره : مات سنة ست ومائتين . (فع . م . ٤)

٤١٧٦ - عبد المجيد بن وَهْب ، وهو ابن أبى يزيد العُقَيْلِىّ العامرى البصرى : عن العَدَّاء بن خالد ، وغيره . وعنه عَبَّاد بن لَيْث الكرابيسى ، ووكيع ، وجماعة . وثقه ابن معين . (أ . ٤)

* * *

● عبد المتعال بن عبد الوهاب الأنصارى ، من ولد زيد بن ثابت ، سمع النضر بن شميل ، وروى عن يحيى بن سعيد ، عن مجالد ، عن زياد بن علاقة ، عن سعد بن أبى وقاص . روى عنه أحمد ، وابنه عبد الله . (أ) [استدركه ابن حجر على الحسينى فى التعجيل رقم ٦٦٩ - وذكره فى التهذيب ؛ للتمييز بينه وبين السابق هنا ٣٨٠/٦] .

٤١٧٤ - تقريب (٤١٥٩) وفيه : « أبو وهب ، أو أبو محمد ، ثقة . من السادسة » .
- تهذيب الكمال رقم (٣٥٠٩) (٢٦٩/١٨) .

٤١٧٥ - تقريب (٤١٦٠) وفيه : « رَوَّاد ، بفتح الراء وتشديد الواو ، صدوق يخطئ ، وكان مرجئًا . أفرط ابن حبان فقال : متروك . من التاسعة » .
- تهذيب الكمال رقم (٣٥١٠) (٢٧١/١٨) .

٤١٧٦ - تقريب (٤١٦١) وفيه : « وثقه ابن معين . من الرابعة » .
- تهذيب الكمال رقم (٣٥١١) (٢٧٦/١٨) .

٤١٧٧ – عبد المطلب بن ربيعة بن الحارث بن عبد المطلب الهاشمى ، نزيل دمشق : روى عن النبى ﷺ ، وعن على . وعنه ابنه عبد الله ، وعبد الله بن الحارث ابن نوفل . قال ابن عبد البر : مات سنة ثنتين وستين . (أ . م . د . ن)

* * *

٤١٧٨ – عبد الملك بن إبراهيم الجُدِّى ، أبو عبد الله الحجازى : عن الثورى ، وشعبة ، وعدة . وعنه الحُمَيْدِىّ ، ومحمود بن غَيْلان ، وآخرون . قال أبو زرعة : لا بأس به . وقال « خ » : مات سنة أربع ، أو خمس ومائتين . (خ . د . ت . ن)

٤١٧٩ – عبد الملك بن أَعْيَنَ الكوفى : عن أبى وائل ، وأبى عبد الرحمن السُّلَمِى ، وجماعة . وعنه ابن إسحاق ، والسفيانان ، وغيرهم . وثقه ابن حبان . وقال « خ » : يحتمل فى الحديث . وقال ابن عيينة : شيعى رافضى ، صاحب رأى . (فع . خ . م . ٤)

٤١٨٠ – عبد الملك بن إياس الشيبانى الكوفى الأعور : عن إبراهيم النَّخَعِىّ ، وغيره . وعنه « فه » ، والعَوَّام بن حَوْشَب ، وآخرون . وثقه ابن حبان . (فه . د)

٤١٧٧ – تقريب (٤١٦٢) وفيه : « ويقال : اسمه المطلب » .

– تهذيب الكمال رقم (٣٥١٢) (١٨/٢٧٨) .

● عبد الملك بن أبجر : هو ابن سعيد بن حيان – يأتى – إن شاء الله تعالى / .

٤١٧٨ – تقريب (٤١٦٣) وفيه : « الجُدِّى ، بضم الجيم وتشديد الدال ، المكى مولى بنى عبد الدار ، صدوق . من التاسعة » . تهذيب الكمال رقم (٣٥١٣) (١٨/٢٨٠) .

٤١٧٩ – تقريب (٤١٦٤) وفيه : « مولى بنى شيبان ، صدوق ، شيعى ، له فى الصحيحين حديث واحد متابعة . من السادسة » . تهذيب الكمال رقم (٣٥١٤) (١٨/٢٨٢) .

٤١٨٠ – تقريب (٤١٦٥) وفيه : « ثقة . من السادسة » .

– تهذيب الكمال رقم (٣٥١٥) (١٨/٢٨٦) .

٤١٨١ – عبد الملك بن أبى بشير البصرى ، نزل المدائن : وروى عن الشعبى ، وعِكْرِمَة ، وحَفْصَة بنت سيرين ، وغيرهم . وعنه الثورى ، وزهير بن معاوية ، وجماعة . وثقه أحمد ، ويحيى ، وغيرهما . ومات سنة أربع وأربعين ومائة . (د . ت . ن)

١٤٥/أ **٤١٨٢ – / عبد الملك بن أبى بكر بن عبد الرحمن بن الحارث المخزومى** المدنى : أرسل عن أبى هريرة ، وأم سلمة ، وروى عن أبيه ، وخارجة بن زيد ، ونافع ، وغيرهم . وعنه « فه » ، والزُّهْرِىّ ، وابن جريج ، وآخرون . وثقه «ن » ، وابن سعد . (ع)

٤١٨٣ – عبد الملك بن جابر بن عَتِيك الأنصارى ، المدنى : عن جابر بن عبد الله . وعنه عبد الرحمن بن عطاء ، وطلحة بن خِرَاش . وثقه أبو زرعة . (أ . د . ت)

٤١٨٤ – عبد الملك بن أبى جميلة : عن عبد الله بن مَوْهَب . وعنه معتمر . قال أبو حاتم : مجهول . (ت)

٤١٨٥ – عبد الملك بن الحارث بن هشام : عن أبيه . وعنه حَيْوَة بن شريح . (أ . هـ)

٤١٨١ – تقريب (٤١٦٦) وفيه : « نزيل المدائن ، ثقة . من السادسة » [بخ – د – ت – س – ق] وأظن (ق) خطأ .
– تهذيب الكمال رقم (٣٥١٦) (٢٨٧/١٨) (بخ – د – ت – س)
٤١٨٢ – تقريب (٤١٦٧) وفيه : « ثقة . من الخامسة . مات فى أول خلافة هشام » .
– تهذيب الكمال رقم (٣٥١٧) (٢٨٩/١٨) .
٤١٨٣ – تقريب (٤١٦٩) وفيه : « ثقة . من الرابعة » .
– تهذيب الكمال رقم (٣٥١٩) (٢٩٥/١٨) .
٤١٨٤ – تقريب (٤١٧٠) وفيه : « مجهول . من السابعة » .
– تهذيب الكمال رقم (٣٥٢٠) (٢٩٥/١٨) .
٤١٨٥ – تقريب (٤١٧١) وفيه : « مقبول . من الثالثة » .
– تهذيب الكمال رقم (٢٩٧/١٨) وبين أنه وهم ، وأن الصواب : عبد الرحمن بن الحارث ابن هشام . [انظر : ترجمة الحارث بن هشام فى التهذيب] .

٤١٨٦ – عبد الملك بن حبيب الأَزْدِىّ ، أبو عِمْرَان الجَوْنِىّ البصرى : عن جُنْدَب بن عبد الله ، وأنس ، وطائفة . وعنه سليمان التيمى ، وابن عَوْن ، وشعبة ، والحَمَّادان ، وخلق . وثقه ابن معين . ومات سنة تسع وعشرين ومائة . (أ . خ . م . ٤)

٤١٨٧ – عبد الملك بن حبيب المِصِّيصِىّ : عن ابن المبارك ، وغيره . وعنه « د » ، وآخرون . (د)

٤١٨٨ – عبد الملك بن الحسن بن أبى حكيم الجَارِىّ المدنى : عن عبد الرحمن بن أبى سعيد الخدرى ، وعدة . وعنه زيد بن الحُبَاب ، وآخرون . وثقه ابن معين . (أ . ن)

٤١٨٩ – عبد الملك بن حميد بن أبى غَنِيَّة الخُزَاعِىّ ، الكوفى : عن أبيه ، والمِنْهَال بن عمرو ، والحكم بن عُتَيْبَة ، وعدة . وعنه ابنه يَحْيَى ، والسُّفْيَانَان ، وأبو نعيم ، وطائفة . وثقه أحمد ، ويحيى . (أ . خ . م . ٤)

٤١٩٠ – عبد الملك بن الربيع بن سَبْرَة الجُهَنِىّ : عن أبيه ، عن

٤١٨٦ – تقريب (٤١٧٢) وفيه : « أو الكندى ، مشهور بكنيته ، ثقة . من كبار الرابعة . مات سنة ثمان وعشرين ، وقيل بعدها » . تهذيب الكمال رقم (٣٥٢١) (١٨/٢٩٧) .

٤١٨٧ – تقريب (٤١٧٣) وفيه : « أبو مروان البَزَّار ، مقبول . من العاشرة . مات فى حدود الأربعين » [وقع فيه : « البزاز » والتصحيح من التهذيبين]

– تهذيب الكمال رقم (٣٥٢٢) (١٨/٣٠٠) .

٤١٨٨ – تقريب (٤١٧٥) وفيه : « الجارى ، بالجيم ، ويقال : الحارثى ، بالمهملة ، وزيادة المثلثة ، لا بأس به . من السابعة » . تهذيب الكمال رقم (٣٥٢٣) (١٨/٣٠١) .

● عبد الملك بن الحسين ، أبو مالك النخعى – يأتى فى الكنى – إن شاء الله تعالى .

٤١٨٩ – تقريب (٤١٧٦) وفيه : « غَنِيَّة ، بفتح المعجمة وكسر النون ، وتشديد التحتانية ، أصله من أصبهان ، ثقة . من السابعة » . تهذيب الكمال رقم (٣٥٢٤) (١٨/٣٠٢) .

٤١٩٠ – تقريب (٤١٧٨) وفيه : « وثقه العجلى . من السابعة » .

– تهذيب الكمال رقم (٣٥٢٦) (١٨/٣٠٥) .

جده . وعنه ابن أخيه حَرْمَلة بن عبد العزيز ، وجماعة . قال ابن أبي خيثمة : سئل ابن معين عن أحاديث عبد الملك بن الربيع بن سَبْرَة ، عن أبيه ، عن جده . فقال : ضعاف . (أ . م . د . ت . هـ)

٤١٩١ – عبد الملك بن زيد بن سعيد بن زيد العدوى المدنى : عن محمد بن أبي بكر بن حزم ، وغيره . وعنه ابن مهدى ، وغيره . وثقه ابن حبان . (د . ن)

٤١٩٢ – عبد الملك بن سعيد بن جُبَيْر الكوفى : عن أبيه . وعنه محمد بن أبي القاسم الطويل ، وغيره . وثقه ابن حبان . (أ . خ . د . ت)

٤١٩٣ – عبد الملك بن سعيد بن حيان بن أبجر الهمدانى الكوفى : عن أبي الطُّفَيْل ، والشَّعْبِيّ ، وإياد بن لَقِيط ، وعدة . وعنه ابنه عبد الرحمن ، وزهير بن معاوية ، والسفيانان ، وآخرون . وثقه أحمد ، ويحيى ، والنسائى ، وغيرهم . (فع . أ . م . د . ت . ن)

٤١٩٤ – عبد الملك بن سعيد بن سُوَيْد الأنصارى المدنى : عن جابر ، وأبي سعيد ، وغيرهما . وعنه بُكَيْر بن الأَشَجّ ، ورَبِيعَة الرأى . وثقه ابن حبان . وقال « ن » : ليس به بأس . (أ . م . د . ن . هـ)

٤١٩٥ – عبد الملك بن سفيان الثقفى : عن أبي جعفر البَاقِر . وعنه أبو عمرو البجلى . مجهول . (عب)

٤١٩١ – تقريب (٤١٧٩) وفيه : « قال النسائى : لا بأس به . من السابعة » .
– تهذيب الكمال رقم (٣٥٢٧) (٣٠٨/١٨) .

٤١٩٢ – تقريب (٤١٨٠) وفيه : « الأسدى مولاهم ، لا بأس به . من السادسة » .
– تهذيب الكمال رقم (٣٥٢٨) (٣١٠/١٨) .

٤١٩٣ – تقريب (٤١٨١) وفيه : « حَيّان ، بالتحتانية ، ابن أبجر ، بالموحدة وجيم ، ثقة ، عابد . من السادسة » . تهذيب الكمال رقم (٣٥٢٩) (٣١٣/١٨) .

٤١٩٤ – تقريب (٤١٨٢) وفيه : « ثقة . من الثالثة » .
– تهذيب الكمال رقم (٣٥٣٠) (٣١٦/١٨) .

٤١٩٥ – تعجيل (ص ١٧٦ رقم ٦٧٠) . الإكمال رقم (٥٥٢) .

٤١٩٦ – عبد الملك بن سَلْع الهَمْدَانِىّ : عن عَبْد خَيْر . وعنه ابناه ؛ مُسْهِر ، وعمرو ، وغيرهما . قال ابن حبان فى الثقات : كان ممن يخطئ . (أ)

٤١٩٧ – عبد الملك بن أبى سليمان – واسمه ميسرة – العَرْزَمِىّ ، أبو محمد الكوفى : عن أنس ، وسعيد بن جُبَيْر ، وعبد الله بن كيسان ، وعطاء ، وطائفة . وعنه شعبة ، والسُّفْيَانَان ، وهُشَيْم ، ويحيى القَطَّان ، وخلق . وثقه ابن معين . وقال أحمد : كان من أحفظ أهل الكوفة ، إلا أنه رفع أحاديث عن عطاء . وقال أبو نُعَيْم ، وغيره : مات سنة خمس وأربعين ومائة . (أ . خ . م . ٤)

٤١٩٨ – عبد الملك بن شعيب بن الليث المصرى : عن أبيه ، وابن وهب ، وغيرهما . وعنه « م ، د ، ن » ، وعَبْدَان الأَهْوَازِىّ ، وآخرون . وثقه « ن » . ومات فى آخر سنة ثمان وأربعين ومائتين . (م . د . ن)

٤١٩٩ – عبد الملك بن الصَّبّاح المِسْمَعِى الصَّنْعَانى البَصْرِىّ : عن أبيه ، وابن عون ، وشعبة ، والأوزاعِىّ ، وعدة . وعنه ابن رَاهَويه / ، وابن المثنى ، وابن بشار ، وآخرون . وثقه ابن حبان ، وقال : مات سنة تسع وتسعين ومائة . (خ . م . ن . هـ) ١٤٥/ب

٤١٩٦ – تقريب (٤١٨٣) وفيه : « صدوق . من السادسة » .

– تهذيب الكمال رقم (٣٥٣١) (٣١٩/١٨) .

٤١٩٧ – تقريب (٤١٨٤) وفيه : « العَرْزمِىّ ، بفتح المهملة وسكون الراء ، وبالزاى المفتوحة ، صدوق ، له أوهام . من الخامسة » [خت – م – ع]

– تهذيب الكمال رقم (٣٥٣٢) (٣٢٢/١٨) [خت – م – ٤]

٤١٩٨ – تقريب (٤١٨٥) وفيه : « بن الليث بن سعد الفَهْمى ، مولاهم المصرى ، أبو عبد الله ، ثقة . من الحادية عشرة » . تهذيب الكمال رقم (٣٥٣٣) (٣٢٩/١٨) .

٤١٩٩ – تقريب (٤١٨٦) وفيه : « المِسْمَعى ، أبو محمد الصنعانى ، ثم البصرى ، صدوق . من التاسعة . مات سنة مائتين ، ويقال قبلها » . [قوله : من التاسعة » . سقطت من الطبعة الجديدة]

– تهذيب الكمال رقم (٣٥٣٤) (٣٣١/١٨) .

● [عبد الملك بن الصباح ، عن مالك . قال الخليلى : يسرق الحديث . من العاشرة / تمييز / تقريب رقم ٤١٨٧] .

٤٢٠٠ – عبد الملك بن الطُّفَيل الجَزَرِىّ : عن كتاب عمر بن عبد العزيز . وعنه ابن المبارك فقط . (ن)

٤٢٠١ – عبد الملك بن عبد الحميد الجزرى ، أبو الحسن الميمونى : صاحب الإمام أحمد ؛ روى عنه ، وعن أبيه عبد الحميد ، وجماعة . وعنه «ن » ، ووثقه وأبو حاتم ، وآخرون . مات سنة أربع وسبعين [1] ومائتين . (ن)

٤٢٠٢ – عبد الملك بن عبد الرحمن ؛ ويقال : ابن محمد ، ويقال : ابن هشام – الذِّمَارِىّ ، أبو هشام الأَنْبَارِىّ ، ويقال : هما اثنان : روى عن الأوزاعى ، والثورى ، وطائفة . وعنه أحمد ، وإسحاق ، والفَلاَّس ، وآخرون . ضعفه أبو حاتم وغيره . ووثقه الفَلاّس ، وغيره . (أ . د . ن)

٤٢٠٣ – عبد الملك بن عبد العزيز بن جُريج الأموى مولاهم ، أبو الوليد ، وأبو خالد المكى ، أحد الأعلام : روى عن أبيه ، ومجاهد ، وعطاء ، وطاوس ، والزهرى ، وعمرو بن دينار ، وخلق كثير . وعنه ابناه : عبد العزيز ؛ ومحمد ، ويحيى الأنصارى ، أحد شيوخه ، والأوزاعى ، وهو من أقرانه – ويحيى القطان ، والحَمَّادَان ، والسُّفْيَانَان ، وخلق . قال أحمد : أول من صنف الكتب ابن جريج ، وابن أبى عَرُوبة . وإذا قال ابن جريج : « قال » فاحذره ، وإذا قال : « سمعت ، أو سألت » جاء بشئ

٤٢٠٠ – تقريب (٤١٨٨) وفيه : « مقبول . من السابعة » .

٤٢٠١ – تقريب (٤١٩٠) وفيه : « عبد الملك بن عبد الحميد بن عبد الحميد بن ميمون بن مهران الجَزَرى ثم الرَّقى ، أبو الحسن المَيْمونى ، ثقه فاضل ، لازم أحمد أكثر من عشرين سنة . من الحادية عشرة . مات سنة أربع وسبعين ، وقد قارب المائة » . تهذيب الكمال رقم (٣٥٣٧) (٣٣٤/١٨) .

(١) فى المخطوط أربع وتسعين ، وما أثبته من التهذيبين والتقريب والخلاصة والكاشف .

٤٢٠٢ – تقريب (٤١٩١) وفيه : « أبو هشام الذِّمَارى ، بفتح المعجمة وتخفيف الميم ، الأَنْبَاوِىّ ، بفتح الهمزة وسكون الموحدة بعدها نون ، وقد ينسب إلى جده ، صدوق ، كان يصحّف . من التاسعة » .

– تهذيب الكمال رقم (٣٥٣٨) (٣٣٥/١٨) . وضبطنا « الذِّمَارِى » منه .

٤٢٠٣ – تقريب (٤١٩٣) وفيه : « المكى ، ثقه فقيه فاضل ، وكان يدلس ويرسل . من السادسة . مات سنة خمسين أو بعدها ، وقد جاوز السبعين ، وقيل : جاوز المائة ، ولم يثبت » .

– تهذيب الكمال رقم (٣٥٣٩) (٣٣٨/١٨) .

ليس فى النفس منه شئ . وقال ابن معين : ثقة فى كل ما روى عنه من الكتاب . وقال القطان ، وغير واحد : مات سنة خمسين ومائة .

(فع . ك . أ . خ . م . ٤)

٤٢٠٤ – عبد الملك بن عبد العزيز القُشَيْرِىّ أبو نصر التَّمَّار : عن الحَمَّادَيْن ، ومالك ، وطائفة . وعنه « م » ، وأبو يَعْلَى ، والبغوى ، وخلق . وثقه « د ، ن » ، وأبو حاتم ، ومات فى أول سنة ثمان وعشرين ومائتين . (م . ن)

٤٢٠٥ – عبد الملك بن عبد العزيز بن عبد الله بن أبى سلمة الماجِشُون المدنى الفقيه : روى عن أبيه ، ومالك ، وجماعة . وعنه الفَلَّاس ، وعلى بن حَرْب ، وخلق . قال ابن عبد البر : كان فصيحًا فقيها ، دارت عليه الفُتْيَا فى زمانه إلى موته . وقال « د » : كان لا يعقل الحديث . وقال غيره : مات سنة اثنتى عشرة ومائتين . (ن . هـ)

٤٢٠٦ – عبد الملك بن عبيد السَّدُوسِىّ : عن بشير بن نَهِيك . وعنه قتادة ، وغيره . قال ابن المدينى : مجهول . (ن)

٤٢٠٧ – عبد الملك بن عبيد : عن أبى عبيدة بن عبد الله بن مسعود . وعنه إسماعيل بن أمية ، وغيره . (أ . ن)

٤٢٠٤ – تقريب (٤١٩٤) وفيه : « النَّسائى ، ثقة عابد . من صغار التاسعة . مات سنة ثمان وعشرين ، وهو ابن إحدى وتسعين سنة » .

– تهذيب الكمال رقم (٣٥٤٠) (٣٥٤/١٨) .

٤٢٠٥ – تقريب (٤١٩٥) وفيه : « أبو مروان ، المدنى الفقيه ، مفتى أهل المدينة ، صدوق ، له أغلاط فى الحديث . من التاسعة . وكان رفيق الشافعى . مات سنة ثلاث عشرة » .

– تهذيب الكمال رقم (٣٥٤١) (٣٥٨/١٨) .

٤٢٠٦ – تقريب (٤١٩٦) وفيه : « مجهول الحال . من السادسة » .

– تهذيب الكمال رقم (٣٥٤٢) (٣٦٢/١٨) .

٤٢٠٧ – تقريب (٤١٩٧) وفيه : « مجهول الحال . من الخامسة » .

– تهذيب الكمال رقم (٣٥٤٣) (٣٦٣/١٨) وفيه : « ويقال : ابن عبيدة » .

٤٢٠٨ – عبد الملك بن عمرو الأنصارى : عن هَرَمِىّ بن عبد الله ، وعنه عبيد الله بن عبد الله بن الحصين . وثقه ابن حبان . (ن)

٤٢٠٩ – عبد الملك بن عمرو القَيْسِىّ ، أبو عامر العَقَدِىّ البصرى الحافظ : عن أيمن بن نَابِل ، وأفلح بن حميد ، وهشام الدَّسْتُوائىّ ، وشعبة ، وخلق . وعنه أحمد ، ويحيى ، وإسحاق ، وابن المدينى ، والذُّهْلِىّ ، وخلق . وثقه « ن » ، وابن معين . وقال « د » : مات سنة خمس ومائتين . (أ . خ . م . ٤)

٤٢١٠ – عبد الملك بن عُمَيْر بن سُوَيْد بن جَارِيَة القرشى [1] ، ويقال : اللخمى ، أبو عمرو الكوفى : روى عن جرير بن عبد الله ، وجابر بن سَمُرَة ، والمغيرة ابن شعبة ، وخلق . وعنه « فه » ، وابنه موسى بن عبد الملك ، وشهر بن حوشب . وهو من أقرانه ، والأعمش ، والسُّفْيَانان ، وشَرِيك ، وخلق . وثقه العِجْلى . وقال ابن معين : مُخَلِّط . وقال أبو حاتم : صالح الحديث ، تَغَيَّر حفظه قبل مَوْتِه . مات سنة ست وثلاثين ومائة ، أو نحوها . (فع . فه . أ . خ . م . ٤)

٤٢١١ – عبد الملك بن عَلَّاق : عن أنس . وعنه عَنْبَسَة بن عبد الرحمن . قال « ت » : مجهول . (ت)

٤٢٠٨ – تقريب (٤١٩٨) وفيه : « عبد الملك بن عمرو بن قيس الأنصارى ، المدنى ، مقبول . من السادسة » . تهذيب الكمال رقم (٣٥٤٤) (٣٦٣/١٨) .

٤٢٠٩ – تقريب (٤١٩٩) وفيه : « العَقَدى : بفتح المهملة والقاف ، ثقة . من التاسعة . مات سنة أربع أو خمس ومائتين » . تهذيب الكمال رقم (٣٥٤٥) (٣٦٤/١٨) .

٤٢١٠ – تقريب (٤٢٠٠) وفيه : « حليف بنى عدىّ الكوفى ، ويقال له : الفَرَسِىّ ، بفتح الراء والفاء ثم مهملة ، نسبة إلى فرس له سابق ، كان يقال له القِبْطِىّ ، بكسر القاف وسكون الموحدة ، وربما قيل : ذلك أيضًا لعبد الملك . ثقة فقيه ، تغير حفظه ، وربما دلس . من الثالثة . مات سنة ست وثلاثين ، وله مائة وثلاث سنين » . تهذيب الكمال رقم (٣٥٤٦) (٣٧٠/١٨) .

(١) فى هامش المخطوط : « صوابه : (الفرسى) نسبة لفرس له سابق » وأظن أن هذا من تعليق ابن حجر . والله أعلم .

٤٢١١ – تقريب (٤٢٠١) وفيه : « عَلَّاق ، بمهملة ولام مثقلة ، مجهول . من الخامسة » . – تهذيب الكمال رقم (٣٥٤٧) (٣٧٦/١٨) .

٤٢١٢ – عبـد الملك بن عيسى بن عبد الرحمن الثَّقَفِيّ : عن يزيد مولى المُنْبَعِث ، وغيره . وعنه ابن المبارك ، وجماعة . وثقه ابن حبان . (ت)

٤٢١٣ – / عبـد الملك بن قتادة ويقال : ابن قدامة ، ويقال : ابن المنهال ، ١٤٦/أ
ويقال ابن أبى المنهال ، ويقال : ابن ملحان غير مسمى : عن أبيه . وعنه أنس بن سيرين فقط . وثقه ابن حبان . (أ . د . ن . هـ)

٤٢١٤ – عبـد الملك بن قُدَامَة بن إبراهيم الجُمَحِيّ المدنى : عن أبيه ، وسعيد المَقْبُرِيّ ، وعبد الله بن دينار ، وعدة . وعنه يزيد بن هارون ، وآخرون . ضعفه أبو حاتم ، وغيره . وقال ابن المدينى : ليس به بأس . (أ . هـ)

٤٢١٥ – عبـد الملك بن قُرَيْب الأَصْمَعِى البصرى ، أحد الأئمة : روى عن أبى عمرو بن العَلَاء ، وابن عَوْن ، ومِسْعَر ، وشعبة ، ومالك ، والخليل بن أحمد ، وغيره . وعنه ابن معين ، وأبو حاتم ، والكُدَيْمِيّ ، وأبو عبيد ، وخلق . أثنى عليه أحمد ، ويحيى فى السنة . وقال الشافعى : ما رأيت بذلك العسكر أصدق لهجة منه . وقال غيره : مات بالبصرة سنة ثلاث عشرة ومائتين . (خ . د . ت)

٤٢١٢ – تقريب (٤٢٠٢) وفيه : « ابن عبد الرحمن بن جارية ، بالجيم والتحتانية . مقبول . من السادسة » . تهذيب الكمال رقم (٣٥٤٨) (٣٧٨/١٨) .

● **عبد الملك بن عياش** فى ترجمة عبد الرحمن بن عياش / هامش [٣٩٨٤]

[بين المزى هناك أن « عبد الملك بن عياش » خطأ ، والصواب : عبد الرحمن بن عياش]

٤٢١٣ – تقريب (٤٢٠٣) وفيه : « عبد الملك بن قتادة بن ملْحان ، مقبول . من الثالثة » .

– تهذيب الكمال رقم (٣٥٤٩) (٣٧٩/١٨) .

٤٢١٤ – تقريب (٤٢٠٤) وفيه : « بن إبراهيم بن محمد بن حاطب الجُمَحى المدنى ، ضعيف . من السابعة » . تهذيب الكمال رقم (٣٥٥٠) (٣٨٠/١٨) .

٤٢١٥ – تقريب (٤٢٠٥) بن قُرَيب بن عبد الملك بن على بن أصمع ، أبو سعيد الباهلى ، صدوق سُنِّى . من التاسعة . مات سنة ست عشرة ، وقيل غير ذلك ، وقد قارب التسعين .

– تهذيب الكمال رقم (٣٥٥١) (٣٨٢/١٨) .

● **عبد الملك بن كُزدوس ، أبو عبد الدائم ، يأتى فى الكنى – إن شاء الله تعالى / هامش .**

٤٢١٦ – عبد الملك بن أبى كَرِيمَة الأنصارى مولاهم ، أبو يزيد المغربى : عن مالك ، وعبد الرحمن بن زياد بن أنعم ، وغيرهما . وعنه أبو الطَّاهر بن السَّرْح ، وقال : كان من خيار المسلمين . مات سنة أربع ومائتين . (د)

٤٢١٧ – عبد الملك بن كعب بن عُجْرَة الأنصارى المدنى : عن أبيه . وعنه ابن أخيه سعد بن إسحاق بن كعب . محله الصدق . (فع)

٤٢١٨ – عبد الملك بن أبى مَحْذُورَة المكى : عن أبيه ، وعنه بنوه ؛ محمد ، وإسماعيل ، وعبد العزيز ، وغيرهم . وثقه ابن حبان . (أ . د . ت . ن)

٤٢١٩ – عبد الملك بن محمد بن أيمن ، حجازى : عن عبد الله بن يعقوب المدنى . وعنه القَعْنَبِى ، وغيره . فيه نظر . (د)

٤٢٢٠ – عبد الملك بن محمد بن بَشِير الكوفى : عن عبد الرحمن بن عَلْقَمَة الثقفى . وعنه أبو حذيفة . قال « خ » : لم يتبين سماع بعضهم من بعض . (ن)

٤٢١٦ – تقريب (٤٢٠٦) وفيه : « صدوق صالح . من العاشرة . مات سنة أربع ومائتين ، وقيل : سنة عشر » . تهذيب الكمال رقم (٣٥٥٢) (٣٩٥/١٨) .

٤٢١٧ – تعجيل المنفعة ص (١٧٦) رقم (٦٧١) قال ابن حجر : « ذكره ابن حبان فى (الثقات) ، وقال : روى عنه ابنه عبد الرحمن » .

● **عبد الملك بن الماجشون** ، هو ابن عبد العزيز – تقدم . [رقم ٤٢٠٥]

٤٢١٨ – تقريب (٤٢٠٧) وفيه : « مَحْذُورة الجُمَحِىّ ، مقبول . من الثالثة » [عخ – د – ت – س]

– تهذيب الكمال رقم (٣٥٥٣) (٣٩٧/١٨) .

٤٢١٩ – تقريب (٤٢٠٨) وفيه : « قد ينسب إلى جده ، مجهول . من العاشرة » .

– تهذيب الكمال رقم (٣٥٥٤) (٣٩٨/١٨) .

٤٢٢٠ – تقريب (٤٢٠٩) وفيه : « بن نُسَير ، بنون ومهملة ، مصغرًا ، الكوفى ، مجهول . من السادسة » . وهكذا ضبطه « نُسَيْر » مخالفًا بذلك الأصل ، متبعًا فى ذلك ابن ماكولا ، كما بين فى التهذيب (٤١٩/٦ . رقم ٢٨٧٤) . تهذيب الكمال رقم (٣٥٥٥) (٣٩٩/١٨) .

٤٢٢١ – عبـد الملك بن محمد بن عبد الله ، أبو قِلَابَة الرَّقَاشِىّ البصرى ، الضرير الحافظ : عن يزيد بن هارون ، ورَوْح ، وطبقتهما وعنه « هـ » ، والمَحَامِلِىّ ، وخلق . قال « د » : كان رجلًا صدوقا أمينا مأمونا ، كَتَبْتُ عنه بالبصرة . وقال الدارقطنى : صدوق كثير الخطأ . وقال غيره : مات فى شوال سنة ست وسبعين ومائتين . (هـ)

٤٢٢٢ – عبـد الملك بن محمد الحِمْيَرِىّ البَرْسَمى ، أبو الزَّرْقَاء الصنعانى الدمشقى : عن يحيى الأنصارِىّ ، والأوزاعى ، وطائفة . وعنه هشام بن عَمَّار ، وآخرون . قال أبو حاتم : يُكْتَب حديثه . (د . ن . هـ)

٤٢٢٣ – عبـد الملك بن مَرْوَان الدَّوسِىّ : عن سالم سَبْلان . وعنه الجعيد بن عبد الرحمن المدنى فقط . فيه جهالة . (ن)

٤٢٢٤ – عبـد الملك بن مَرْوَان بن قَارِظ الأَهْوَازِىّ ، أبو مروان الحَذَّاء : عن يزيد بن زُرَيْع ، وأبى عامر العَقَدِىّ ، وعدة . وعنه « د » ، وأبو زُرْعَة ، وآخرون . وثقه ابن حبان . ومات سنة خمسين ومائتين . (د)

٤٢٢١ – تقريب (٤٢١٠) وفيه : « يكنى أبا محمد ، وأبو قلابة لقب ، صدوق يخطئ ، تغير حفظه لما سكن بغداد . من الحادية عشرة . مات سنة ست وسبعين ومائتين ، وله ست وثمانون سنة » .
– تهذيب الكمال رقم (٣٥٥٦) (٤٠١/١٨) .

٤٢٢٢ – تقريب (٤٢١١) وفيه : « البَرْسَمِىّ ، بفتح الموحدة والمهملة بينهما راء ساكنة ، ليِّن الحديث . من التاسعة » . تهذيب الكمال رقم (٣٥٥٧) (٤٠٥/١٨) .

● عبد الملك بن محمد البلخى : عن ابن عيينة وغيره / تمييز / .

٤٢٢٣ – تقريب (٤٢١٢) وفيه : « بن مروان بن الحارث بن أبى ذُبَاب ، بضم المعجمة وموحدتين ، الأولى خفيفة ، مقبول . من السادسة » . تهذيب الكمال رقم (٣٥٥٨) (٤٠٧/١٨) .

● عبد الملك بن مروان بن الحكم الأموى : عن أبيه ، وعثمان بن عفان ، وطائفة . وعنه ابنه محمد والزهرى ، وآخرون . مات فى شوال سنة ست وثمانين / تمييز [تقريب : كان طالب علم قبل الخلافة ثم اشتغل بها فتغير حاله . من الرابعة . رقم ٤٢١٣ – تهذيب الكمال رقم ٣٥٥٩ – ١٨/ ٤٠٨]

٤٢٢٤ – تقريب (٤٢١٤) وفيه : « بن قارظ ، بقاف ومعجمة ، البصرى الحذاء ، جار الطَّيَالِسى ، إمام مسجد أبى عاصم ، ثقة ، من الحادية عشرة . مات سنة خمسين ومائتين » .
– تهذيب الكمال رقم (٣٥٦٠) (٤١٤/١٨) .

٤٢٢٥ – عبد الملك بن مُسْلِم بن سَلَّام الحنفي، الكوفي : عن أبيه ، وغيره . وعنه الثوري ، ووكيع ، وآخرون . وثقه ابن معين . (ت . ن)

٤٢٢٦ – عبد الملك بن مَغْن الهُذَلِيّ، أبو عبيدة المَسْعُودِيّ : عن الأعمش . وعنه ابنه محمد ، وابن المبارك ، وجماعة . وثقه ابن معين . (أ . م . د . ن . هـ)

٤٢٢٧ – عبد الملك بن المغيرة بن نوفل بن الحارث الهاشمي، أبو محمد المدني : عن علي ، وابن عمر ، وأبي هريرة ، وغيرهم . وعنه ابناه ؛ نوفل ، ويزيد ، والزهري ، وجماعة . وثقه « ن » ، وابن معين . وقال ابن سعد : مات في خلافة عمر ابن عبد العزيز ، وكان قليل الحديث . (أ . هـ)

٤٢٢٨ – عبد الملك بن المغيرة الطائفي : عن ابن عباس ، وعبد الرحمن بن البَيْلَمَانِيّ . وعنه حجاج بن أرْطَاة ، وجماعة . وثقه ابن حبان . (أ . ت)

٤٢٢٩ – عبد الملك بن مُلَيْل السُّلَيْحِيّ / القُضَاعِيّ : عن عُقْبَة بن عامر بحديث ١٤٦/ب

٤٢٢٥ – تقريب (٤٢١٦) وفيه : « أبو سَلَّام الكوفي ، ثقة ، شيعي . من السابعة » .
– تهذيب الكمال رقم (٣٥٦١) (٤١٥/١٨) .

● عبد الملك بن مسلم الرقاشي ، جد أبي قلابة ، حدث عنه حفيده عبد الله بن محمد . قال « خ » : لم يصح حديثه / تمييز [تقريب : مقبول . من الحادية عشرة . مات سنة ست وخمسين . رقم ٤٢١٧ – تهذيب الكمال . وفيه « جد جدٌّ أبي قلابة (٤١٦/١٨)]

● عبد الملك بن معدان ، هو ابن الوليد بن معدان – يأتي – إن شاء الله تعالى .

٤٢٢٦ – تقريب (٤٢١٨) وفيه : « ثقة . من السابعة » .
– تهذيب الكمال رقم (٣٥٦٣) (٤١٧/١٨) .

٤٢٢٧ – تقريب (٤٢١٩) وفيه : « بن الحارث بن عبد المطلب بن هاشم بن عبد مناف الهاشمي النوفلي ، أبو محمد ، ثقة . من الثالثة » [ر . ق]
– تهذيب الكمال رقم (٣٥٦٤) (٤١٨/١٨) [ر . ق]

٤٢٢٨ – تقريب (٤٢٢٠) وفيه : « مقبول . من الرابعة » .
– تهذيب الكمال رقم (٣٥٦٥) (٤٢١/١٨) .

٤٢٢٩ – تعجيل المنفعة ص (١٧٧) رقم (٦٧٢) قال ابن حجر : « ذكره ابن يونس أنه شهد فتح مصر ، وذكر في شيوخه : عبد الله بن الحارث بن جَزْء ، ومحمد بن أبي حذيفة بن عتبة العبشمي » .
– الإكمال رقم (٥٥٣) ووقع في الطبعتين خطأ « ابن مليك » بدل : « ابن مليل » . =

الخوارج . وعنه ابنه عبد العزيز . وثقه ابن حِبَّان ، وقال : عِدَادُه فى أهل مصر . (أ)

٤٢٣٠ – عبـد الملك بن ميسرة الهلالى العامرى ، أبو زيد الكوفى الزَّرَّاد : عن زيد بن وهب ، وطاوس ، ومجاهد ، وسعيد بن جبير ، وعدة . وعنه «فه» ، وزيد ابن أبى أُنَيْسة ، وشعبة ، ومنصور ، وآخرون . وثقه « ن » ، وابن معين ، وغيرهما . (فه . أ . خ . م . ٤)

٤٢٣١ – عبـد الملك بن نافع الشيبانى كوفى : عن ابن عمر . وعنه أبو إسحاق الشيبانى ، وجماعة . قال أبو حاتم : شيخ مجهول ، منكر الحديث . (ن)

٤٢٣٢ – عبـد الملك بن أبى نَضْرة العبدى ، بصرى : عن أبيه . وعنه محمد ابن مَرْوان العُقَيْلِىّ . قال ابن حبان : ربما أخطأ . (د)

٤٢٣٣ – عبـد الملك بن نوفل العامرى ، أبو نوفل المدنى : عن أبيه ، وغيره . وعنه ابن عيينة ، وغيره . وثقه ابن حبان . (فع . أ . د . ت . ن)

= المسند (٦/١٢١) رقم (١٧٣١٠) .

● عبد الملك بن المنهال : فى ترجمة عبد الملك بن قتادة / .

٤٢٣٠ – تقريب (٤٢٢١) وفيه : « أبو زيد العامرى ، ثقة . من الرابعة » .

– تهذيب الكمال رقم (٣٥٦٦) (١٨/٤٢١) .

● عبد الملك بن ميسرة ، بصرى : عن عطاء . وعنه أبو داود الطيالسى / تمييز .

[تقريب : مقبول . من السابعة . رقم ٤٢٢٢ – تهذيب الكمال رقم ٣٥٦٧ – ١٨/ ٤٢٣]

عبد الملك بن ميسرة ، شامى : عن الوليد بن سليمان . وعنه عبد الملك بن محمد الصنعانى / تمييز [تقريب : مجهول . من السابعة . رقم ٤٢٢٣ – تهذيب الكمال رقم ٣٥٦٨ – ١٨/ ٤٢٤]

٤٢٣١ – تقريب (٤٢٢٤) وفيه : « ابن أخى القَعْقَاع ، ويقال له : ابن القَعقاع ، مجهول . من الرابعة » . تهذيب الكمال رقم (٣٥٦٩) (١٨/٤٢٤) .

٤٢٣٢ – تقريب (٤٢٢٥) وفيه : « صدوق ربما أخطأ ، من السابعة » [خد – ق]

– تهذيب الكمال رقم (٣٥٧٠) (١٨/٤٢٧) (خد ، ق)

٤٢٣٣ – تقريب (٤٢٢٦) وفيه : « العامرى ، عامر قريش ، مقبول . من الثالثة » .

– تهذيب الكمال رقم (٣٥٧١) (١٨/٤٢٩) .

● عبد الملك بن نوفل : عن ابن الزبير . وعنه عبد الله بن سلم الفهرى / تمييز / . [فى تهذيب الكمال : « ابن مسلم » وفى تهذيب التهذيب : « ابن سلم »]

● عبد الملك بن هشام الذمارى : تقدم فى ترجمة عبد الملك بن عبد الرحمن الذمارى [رقم ٤٢٠٢]

٤٢٣٤ – عبد الملك بن الوليد بن مَعْدان الضُّبَعِيّ البصرى ، وقد ينسب إلى جده : روى عن أبيه ، وعاصم بن بَهْدَلَة ، وغيرهما . وعنه أبو داود الطَّيَالِسِيّ ، وعبد الصمد ، وجماعة . ضعفه « ن » ، وغيره . وقال ابن معين : صالح . (ت . هـ)

٤٢٣٥ – عبد الملك بن يَسَار الهِلالِيّ ، مولى ميمونة : عن أبى هريرة . وعنه أخوه سليمان . وثقه « د ، ن » . ومات سنة عشر ومائة . (ن)

٤٢٣٦ – عبد الملك بن يَعْلَى الليثى ، قَاضِى البصرة : عن أبيه ، وعمران بن حصين ، وغيرهما . وعنه أيوب السَّخْتِيَانِيّ ، وحُميد الطويل ، وجماعة . وثقة ابن حبان ، وقال : مات سنة مائة . (خ)

٤٢٣٧ – عبد الملك الزبيرى : عن طلحة بن عبيد الله . وعنه أبو سعيد . مجهول . (هـ)

٤٢٣٨ – عبد الملك القَيْسى : عن هِنْد ، وعنه ابنه طود . لا يُعْرَف . (ن)

٤٢٣٤ – تقريب (٤٢٢٧) وفيه : « ضعيف . من السابعة » .

– تهذيب الكمال رقم (٣٥٧٢) (٤٣١/١٨) .

٤٢٣٥ – تقريب (٤٢٢٨) وفيه : « المدنى ، ثقة . من الثالثة » .

– تهذيب الكمال رقم (٣٥٧٣) (٤٣٣/١٨) .

٤٢٣٦ – تقريب (٤٢٢٩) وفيه : « البصرى ، ثقة . من الرابعة . مات بعد المائة » [خت]

– تهذيب الكمال رقم (٣٥٧٤) (٤٣٤/١٨) .

عبد الملك الأعور : هو ابن إياس . تقدم [رقم ٤١٧٥]

٤٢٣٧ – تقريب (٤٢٣٠) وفيه : « مجهول . من الثالثة » .

– تهذيب الكمال رقم (٣٥٧٥) (٤٣٦/١٨) .

● عبد الملك الصنعانى : هو ابن محمد تقدم [رقم ٤٢٢٢]

٤٢٣٨ – تقريب (٤٢٣١) وفيه : « مجهول . من السادسة » .

– تهذيب الكمال رقم (٣٥٧٦) (٤٣٦/١٨) .

٤٢٣٩ – عبـد الملك ، أبو جعفر : عن أبى نَضْرة العَبْدِىّ . وعنه حماد بن سلمة . وثقه ابن حبان . (هـ)

* * *

٤٢٤٠ – عبـد المُنْعم بن نُعَيْم الأُسْوَارِىّ ، أبو سعيد البصرى ، صاحب السُّقَّاء عن الجُرَيْرِىّ ، ويحيى بن مسلم ، وغيرهما . وعنه يَعْلَى بن أسد ، وجماعة . قال « ن » : ليس بثقة . (ن)

* * *

٤٢٤١ – عبـد المُهَيمن بن عَبَّاس بن سهل بن سعد السَّاعِدِىّ : عن أبيه ، عن جده . وعنه ابنه عباس ، وأبو مُصْعَب ، وآخرون . قال « خ » : مُنْكَر الحديث . (ت . هـ)

* * *

٤٢٤٢ – عبـد المؤمن بن خالد الحَنَفِىّ ، أبو خالد ، قاضى مَرْو : عن الحسن ، وابن بُرَيْدَة ، وجماعة . وعنه الفضل بن موسى السِّينَانِىّ ، ونُعَيْم بن حَمَّاد ، وآخرون . قال أبو حاتم : لا بأس به . (أ . د . ت . ن)

٤٢٣٩ – تقريب (٤٢٣٢) وفيه : « بصرى ، ويقال : مدنى . مقبول . من السابعة . ويحتمل أن يكون ابن أبى نضرة » [رقم ٤٢٣٢] – تهذيب الكمال رقم (٣٥٧٧) (٤٣٧/١٨) .

عبد الملك : عن عطاء هو ابن أبى سليمان – تقدم [٤١٩٧]

عبد الملك : عن مجاهد . وعنه ابنه محمد ، هو ابن جريج – تقدم [٤٢٠٣]

عبد الملك : عن أبيه فى « صيام البيض » ، هو ابن قتادة – تقدم [٤٢١٣]

٤٢٤٠ – تقريب (٤٢٣٤) وفيه : « متروك . من الثامنة » .

– تهذيب الكمال رقم (٣٥٧٩) (٤٣٩/١٨) .

٤٢٤١ – تقريب (٤٢٣٥) وفيه : « الأنصارى ، المدنى ، ضعيف . من الثامنة . مات بعد السبعين ومائة » . تهذيب الكمال رقم (٣٥٨٠) (٤٤٠/١٨) .

٤٢٤٢ – تقريب (٤٢٣٦) وفيه : « لا بأس به . من السابعة » .

– تهذيب الكمال رقم (٣٥٨١) (٤٤٢/١٨) .

٤٢٤٣ – عبد المؤمن بن عبيد الله السَّدُوسِيّ ، أبو عُبَيْدَة البصرى : عن الحسن ، وزياد النُّمَيْرِيّ ، وجماعة . وعنه محمد بن عيسى بن الطَّبَّاع ، وطالوت ابن عَبَّاد ، وآخرون . وثقه ابن معين . (أ)

* * *

٤٢٤٤ – عبد الواحد بن أيمن المَخْزُومِيّ مولاهم ، المكى : عن أبيه ، وابن أبى مُلَيْكَة ، وآخرين . وعنه حَفْص بن غِيَاث ، ووكيع ، وأبو نُعَيْم ، وآخرون . وثقه ابن معين ، وغيره . (أ . خ . م . ن)

٤٢٤٥ – عبد الواحد بن حمزة بن عبد الله بن الزبير المدنى : عن عمه عَبَّاد ابن عبد الله . وعنه موسى بن عُقْبَة ، والدَّرَاوَرْدِيّ . وثقه ابن حبان . وقال ابن معين : لا بأس به . (أ . م . ت . ن)

٤٢٤٦ – عبد الواحد بن زياد العبدى مولاهم أبو بشر البصرى : عن ليث ابن أبى سليم ، وعاصم بن كليب ، وعاصم الأحول ، والأعمش ، وطائفة . وعنه ابن مَهْدِيّ ، ويونس المؤدِّب ، وآخرون . وثقه أحمد ، ويحيى ، وغير واحد . ومات بعد السبعين ومائة . (أ . خ . م . ٤)

٤٢٤٧ – عبد الواحد بن زيد القَاصّ ، أبو عبيدة البصرى ، العابد :

٤٢٤٣ – تقريب (٤٢٣٧) وفيه : « ثقة . من الثامنة » . [قد – فق]
– تهذيب الكمال رقم (٣٥٨٢) (٤٤٤/١٨) (قد – فق)

٤٢٤٤ – تقريب (٤٢٣٨) وفيه : « أبو القاسم المكى : لا بأس به . من الخامسة » .
– تهذيب الكمال رقم (٣٥٨٣) (٤٤٦/١٨) .

٤٢٤٥ – تقريب (٤٢٣٩) وفيه : « الأسدى ، أبو حمزة : لا بأس به . من السادسة » .
– تهذيب الكمال رقم (٣٥٨٤) (٤٤٨/١٨) .

٤٢٤٦ – تقريب (٤٢٤٠) وفيه : « ثقة . فى حديثه عن الأعمش وحده مقال . من الثامنة . مات سنة ست وسبعين ، وقيل بعدها » . تهذيب الكمال رقم (٣٥٨٥) (٤٥٠/١٨) .

٤٢٤٧ – تعجيل المنفعة ص (١٧٧) رقم (٦٧٤) قال ابن حجر : « ذكره ابن حبان فى الثقات ، وقال : له حكايات فى الزهد والرقائق ، روى عنه أهل البصرة ، يعتبر حديثه إذا كان فوقه ثقة ، =

عن الحسن ، وعُبَادة بن نُسَيّ . وعنه زيد بن الحُبَاب ، والنَّضْر بن شُمَيْل ، وأبو داود الطَّيَالِسِيّ ، وغيرهم . متفق على ضعفه . (أ)

٤٢٤٨ - / عبد الواحد بن سليم المالكي البصري : عن عطاء بن أبي رَبَاح ، وغيره . وعنه أبو داود الطَّيَالِسِيّ ، وجماعة . قال أحمد : أحاديثه موضوعة . (ت) ١/١٤٧

٤٢٤٩ - عبد الواحد بن صالح : عن إسحاق الأَزْرَق . وعنه على بن مَيْمُون . مجهول . (هـ)

٤٢٥٠ - عبد الواحد بن عبد الله بن كَعْب النَّصْرِيّ ، أبو بُشر الشامي : عن أبيه ، وواثلة بن الأَسْقَع ، وغيرهما . وعنه الأوزاعي ، وعبد الوَهَّاب بن بُخْت ، وآخرون . وثقه العِجْلِيّ ، والدَّارقُطْنِيّ . وقال أبو حاتم : كان واليًا على المدينة ، صالح الحديث . (فع . أ . خ . ٤)

٤٢٥١ - عبد الواحد بن أبي عَوْن الدَّوسي المدني : عن القاسم بن محمد ، والزُّهْرِيّ ، وجماعة . وعنه ابن إسحاق ، وآخرون . وثقه ابن معين . وقال ابن حبان : يخطئ ، مات سنة أربع وأربعين ومائة . (خ . هـ)

= ودونه ثقة ، ويجتنب ما كان من رواية سعيد بن عبد الله بن دينار عنه ؛ فإنه يأتي بما لا أصل له » .

- الإكمال رقم (٥٥٤) وفيه تفصيل لأقوال العلماء فيه بما يفيد إجماعهم على ضعفه .

٤٢٤٨ - تقريب (٤٢٤١) وفيه : « ضعيف . من السابعة » .

- تهذيب الكمال رقم (٣٥٨٦) (٤٥٥/١٨) .

٤٢٤٩ - تقريب (٤٢٤٢) وفيه : « مجهول . من الحادية عشرة » .

- تهذيب الكمال رقم (٣٥٨٧) (٤٥٨/١٨) .

٤٢٥٠ - تقريب (٤٢٤٤) وفيه : « بن كعب بن عمير النصرى ، بالنون ، أبو بُشر ، بضم الموحدة وسكون المهملة ، الدمشقى ، ويقال : الحمصى . ثقة . من الخامسة » .

- تهذيب الكمال رقم (٣٥٨٩) (٤٥٩/١٨) .

٤٢٥١ - تقريب (٤٢٤٦) وفيه : « صدوق . يخطئ . من السابعة » [خت - ق]

- تهذيب الكمال رقم (٣٥٩٠) (٤٦٣/١٨) .

٤٢٥٢ – عبد الواحد بن غِيَاث المِزْبَدِيّ البصرى ، أبو بحر الصَّيْرَفِى : عن الحَمَّادَين ، وخلق . وعنه « عب ، د » ، وأبو زُرْعَة ، وجمع . وثقه الخطيب ، وغيره . (عب . د)

٤٢٥٣ – عبد الواحد بن قَيْس السُّلَمى ، أبو حمزة الدمشقى ، الأفطس : عن أبى أمامة البَاهِلِيّ ، وعُبَادَة بن الصامت ، وغيرهما . وعنه الأوزاعى ، وعدة . وثقه ابن معين ، والعِجْلِيّ . وضعفه « ن » ، وأبو حاتم . (هـ)

٤٢٥٤ – عبد الواحد بن محمد بن عبد الرحمن بن عوف الزهرى : عن جده عبد الرحمن . وعنه عمرو بن أبى عمرو ، وعاصم بن عمر بن قتادة . وثقه ابن حبان . (أ)

٤٢٥٥ – عبد الواحد بن نافع ، ويقال : ابن نُفَيْع بن على الكِلاعِيّ ،

٤٢٥٢ – تقريب (٤٢٤٧) وفيه : « عبد الواحد بن غِيَاث ، بمعجمة ومثلثة ، صدوق . من صغار التاسعة . مات سنة أربعين ، وقيل قبل ذلك » . تهذيب الكمال رقم (٣٥٩١) (٤٦٦/١٨) .

٤٢٥٣ – تقريب (٤٢٤٨) وفيه : « النحوى ، صدوق ، له أوهام ومراسيل . من الخامسة » .
– تهذيب الكمال رقم (٣٥٩٢) (٤٦٩/١٨) .

٤٢٥٤ – تعجيل المنفعة ص (١٧٧) رقم (٦٧٥) قال ابن حجر : « ذكره البخارى ، وتبعه ابن أبى حاتم فلم يذكرا فيه جرحًا » . الإكمال رقم (٥٥٥) .

٤٢٥٥ – الإكمال رقم (٥٥٦) .
– تعجيل المنفعة ص (١٧٧) رقم (٦٧٦) قال ابن حجر : عبد الواحد بن نافع ، أو نفيع الكلاعي ، وقيل : الثقفي اليمامى ، نزيل البصرة يكنى أبا الرماح ؛ روى عن عبد الله بن رافع بن خديج أنه قال للمؤذن : أما علمت أن أبى أخبرنى ، فذكر حديثًا فى تأخير صلاة العصر . روى عنه حاتم بن إسماعيل ، وأبو عاصم النبيل ، وأبو سلمة موسى بن إسماعيل ، وحرمى بن عمارة . لكن موسى سمى شيخه عبد الرحمن وقال فى كنيته : أبو الزجاج بزاى وجيمين منقوطات ، وسمى حرمى ابن عمارة والد عبد الواحد نفيعًا . قال البخارى : لا يتابع على حديثه ، وقال فى (التاريخ) الأوسط : لم يتبين أمره ، وذكره ابن حبان فى الطبقة الثالثة من (الثقات) . فقال: عبد الواحد بن نفيع ، وقال : كذا قال حرمى ، وأما موسى فقال : ابن نافع . وذكره أيضًا فى الضعفاء ، فقال : روى عن أهل الحجاز المقلوبات ، وعن أهل الشام الموضوعات ، لا يحل ذكره فى الكتب إلا على سبيل القدح فيه ، انتهى ، ولم يذكر له مع ذلك إلا الحديث المذكور ، ساقه من طريق يعقوب بن إسحاق الحضرمى عن عبد الواحد بن نافع الثقفى ، فذكر الحديث ، دون القصة . وقال الحاكم : يروى عن أئمة الشام الموضوعات . وذكره ابن عدى فقال : عبد الواحد بن الرماح أبو الرماح ، ولم يذكر فيه شيئًا ، إلا أنه ساق الحديث المذكور ، وقال : ما أظن له غير هذا الحديث إلا الشئ اليسير ، وذكره الذهبى فى موضعين : عبد الواحد بن الرماح ، وعبد الواحد بن نافع .

أبو الرمّاح اليمامى ، نزيل البصرة : روى عن عبد الله بن رافع بن خَدِيج ، عن أبيه . وعنه الضحاك بن مَخْلَد ، وحَرَمِيّ بن عِمَارَة ، وغيرهما . ذكره ابن حبان فى الثقات ، ثم ذكره فى الضعفاء فقال : روى عن أهل الحجاز المقلوبات ، وعن أهل الشام الموضوعات ، لا يحل ذكره فى الكتب إلا على سبيل القدح فيه . (أ)

٤٢٥٦ – عبد الواحد بن واصل السَّدُوسِيّ مولاهم ، أبو عبيدة الحَذَّاد البصرى ، نزيل بغداد . روى عن شعبة ، وإسرائيل ، وعدة . وعنه أحمد ، ويحيى وأبو خَيْثَمة ، وآخرون . وثقه « د » ، والعِجْلِيّ . ومات سنة تسعين ومائة .

(أ . خ . د . ت . ن)

٤٢٥٧ – عبد الواحد البُنَانِيّ البصرى : عن ابن عمر . وعنه قَتَادَة ، وعبد العزيز بن صُهَيْب ، وأبو التَّيَّاح ، وغيرهم . وثقه ابن حِبَّان . (أ)

* * *

٤٢٥٨ – عبد الوارث بن أبى حنيفة الكوفى : عن أبيه ، وإبراهيم التَّيْمِيّ ، والشعبى . وعنه شعبة . وثقه ابن حبان . (ن)

٤٢٥٩ – عبد الوارث بن سعيد بن ذَكْوَان التميمى العَنْبَرِيّ مولاهم ، التَّنُّورِيّ ، أبو عبيدة البَصْرِيّ : عن أيوب السَّخْتِيَانِيّ ، وأبى التَّيَّاح ، وداود

٤٢٥٦ – تقريب (٤٢٤٩) وفيه : « ثقة ، تكلم فيه الأزدى بغير حجة . من التاسعة » .
– تهذيب الكمال رقم (٣٥٩٣) (٤٧٣/١٨) .

٤٢٥٧ – تعجيل المنفعة ص (١٧٨) رقم (٦٧٧) قال ابن حجر : روى عن ابن عمر – رضى الله عنهما – حديث : « لعن اليهود حُرِّمَت عليهم الشُّحُوم » روى عنه قتادة ، وعبد العزيز بن صهيب ، وأبو التياح يزيد بن حميد ، وغيرهم . ذكره ابن حبان فى (ثقات التابعين) . الإكمال رقم (٥٥٧)

٤٢٥٨ – تقريب (٤٢٥٠) وفيه : « عبد الوارث ، ويقال : عبد الأكبر ، ويقال : عبد الأكرم ، شيخ لشعبة ، اختلف أصحابه عليه فى تسميته ، مقبول . من السابعة » .
– تهذيب الكمال رقم (٣٥٩٤) (٤٧٧/١٨) .

٤٢٥٩ – تقريب (٤٢٥١) وفيه : « التَّنُّورى ، بفتح المثناة وتشديد النون ، ثقة ثبت ، رمى بالقدر ، ولم يثبت عنه . من الثامنة » . تهذيب الكمال رقم (٣٥٩٥) (٤٧٨/١٨) .

ابن أبى هِنْد ، وطائفة . وعنه ابنه عبد الصمد ، وأبو عاصم ، وعفان ، وآخرون . وثقه « ن » ، وأبو زرعة ، وأبو حاتم . وقال شعبة : ما رأيت أحدًا أحفظ لحديث أبى التَّيَّاح منه . وقال ابن سعد : مات بالبصرة سنة ثمانين ومائة .
(أ . خ . م . ٤)

٤٢٦٠ – عبد الوارث بن عبد الصمد بن عبد الوارث ؛ حفيد الذى قبله : روى عن أبيه ، وغيره . وعنه « م ، ت ، ن ، هـ » ، وآخرون . قال « ن » : لا بأس به . وقال غيره : مات سنة اثنتين وخمسين ومائتين . (م . ت . ن . هـ)

٤٢٦١ – عبد الوارث بن عبيد الله العَتَكِىّ : عن ابن المبارك . وعنه « ت » ، وغيره . وثقه ابن حبان ، ومات سنة تسع وثلاثين ومائتين . (ت)

* * *

٤٢٦٢ – عبد الوَهَّاب بن بُخْت الأموى مولاهم ، أبو عبيدة المكى ، الأمير ، أحد الأبطال : روى عن ابن عمر ، وأنس ، وعدة . وعنه مالك ، ويحيى الأنصارى ، وزيد بن أبى أُنَيْسَة ، وآخرون . وثقه « ن » ، ويحيى ، وأبو زرعة . وقال خليفة ، وغيره : قتل سنة ثلاث عشرة ومائة مع البَطَّال [1] . (فع . أ . د . ن . هـ)

٤٢٦٠ – تقريب (٤٢٥٢) وفيه : « أبو عبدة ، صدوق . من الحادية عشرة » .
– تهذيب الكمال رقم (٣٥٩٦) (٤٨٤/١٨) .

٤٢٦١ – تقريب (٤٢٥٣) وفيه : « العَتَكى ، بفتح المهملة والمثناة ، المَرْوَزِىّ ، صدوق . من العاشرة » . تهذيب الكمال رقم (٣٥٩٧) (٤٨٦/١٨) .

٤٢٦٢ – تقريب (٤٢٥٤) وفيه : « بُخْت : بضم الموحدة وسكون المعجمة بعدها مثناة ، سكن الشام ، ثم المدينة ، ثقة . من الخامسة . مات سنة ثلاث عشرة ، وقيل : سنة إحدى عشرة » .
– تهذيب الكمال رقم (٣٥٩٨) (٤٨٨/١٨) .

(١) البَطَّال : هو الأمير أبو محمد عبد الله البطال .

٤٢٦٣ – عبـد الوَهَّاب بن أبى بكر الهُذَلِىّ : عن الزُّهْرِىّ . وعنه الدَّرَاوَرْدِىّ ، وغيره . وثقه « ن » ، وأبو حاتم . (أ . د . ن)

٤٢٦٤ – عبـد الوَهَّاب بن سعيد السُّلَمِىّ الدِّمَشْقِىّ : عن ابن عيينة ، وغيره . وعنه عباس بن الوليد ، وجماعة . وثقه ابن حِبَّان . وقال أبو زرعة : مات سنة ثلاث عشرة ومائتين . (ن . هـ)

٤٢٦٥ – / عبـد الوَهَّاب بن الضحاك السُّلَمِىّ الحمصى : عن ابن عيينة ، ١٤٧/ب وإسماعيل بن عُلَيَّة ، وعدة . وعنه « هـ » ، وعبد الوَهَّاب بن نَجْدَة ، وآخرون . قال « د » : كان يضع الحديث . (هـ)

٤٢٦٦ – عبـد الوَهَّاب بن عبد الحكم الورَّاق البغدادى : عن يزيد بن هارون ، ومعاذ العنبرى ، وعدة . وعنه « د ، ت ، ن » ، وابنه الحسن ، وجماعة . وثقه « ن » ، والدارقطنى ، والخطيب . ومات سنة خمسين ومائتين . (د . ت . ن)

٤٢٦٧ – عبـد الوَهَّاب بن عبد الرحيم الأشجعى ، أبو عبد الله

٤٢٦٣ – تقريب (٤٢٥٥) وفيه : « عبد الوهاب بن أبى بكر المدنى ، وكيل الزهرى ، ثقة . من السابعة . قال أبو داود : هو ابن بُخْت . وقال الدارقطنى ، من زعم أنه عبد الوهاب بن بخت ، فقد أخطأ » . تهذيب الكمال رقم (٣٥٩٩) (٤٩١/١٨) .

٤٢٦٤ – تقريب (٤٢٥٦) وفيه : « بن عطية السُّلَمِىّ ، أبو محمد الدمشقى ، يعرف بوهب ، صدوق . من العاشرة » . تهذيب الكمال رقم (٣٦٠٠) (٤٩٣/١٨) .

٤٢٦٥ – تقريب (٤٢٥٧) وفيه : « عبد الوهاب بن الضحاك بن أَبَان ، العُرْضى ، بضم المهملة وسكون الراء بعدها معجمة ، أبو الحارث ، نزيل سَلَمية ، متروك ، كذبه أبو حاتم . من العاشرة . مات سنة خمس وأربعين » . تهذيب الكمال رقم (٣٦٠١) (٤٩٤/١٨) .

٤٢٦٦ – تقريب (٤٢٥٩) وفيه : « بن عبد الحكم بن نافع ، أبو الحسن الوراق ، ويقال له : ابن الحكم . ثقة . من الحادية عشرة ، مات سنة خمسين ، وقيل بعدها » .

– تهذيب الكمال رقم (٣٦٠٢) (٤٩٧/١٨) .

٤٢٦٧ – تقريب (٤٢٦٠) وفيه : « بن عبد الرحيم بن عبد الوهاب الأشجعى ، الدمشقى الجَوْبرى ، بجيم وموحدة ، وزن الجعفرى ، صدوق . من العاشرة . مات سنة تسع وأربعين ، وقيل فى التى بعدها » . تهذيب الكمال رقم (٣٦٠٣) (٥٠١/١٨) .

الدمشقى الجَوْبَرِيّ : عن ابن عيينة ، وجماعة . وعنه « د » ، وابن حَوْصَاء ، وآخرون . وثقه ابن حبان ، ومات سنة خمسين ومائتين . (د)

٤٢٦٨ – عبد الوَهَّاب بن عبد المجيد بن الصَّلت الثقفى البصرى : عن أيوب السَّخْتِيَانِيّ وجعفر الصادق ، والجُرَيْرِيّ ، وعدة . وعنه « فع » ، وأحمد ، وإسحاق ، وابن المدينى ، وابن معين ، وطائفة . قال ابن معين : ثقة اختلط بأخرة . وقال الفَلاَّس : مات سنة أربع وتسعين ومائة . (فع . أ . خ . م . ٤)

٤٢٦٩ – عبد الوَهَّاب بن عطاء الخَفَّاف ، أبو نصر العجلى مولاهم ، البصرى : عن سعيد بن أبى عَرُوبَة ، وشعبة ، والجُرَيْرِيّ ، وعدة . وعنه أحمد ، وإسحاق ، ويحيى ، وابن لَهِيعَة ؛ مع تقدمه ، وخلق . وثقه ابن معين . وضعفه النسائى . ومات سنة أربع ومائتين . (أ . م . ٤)

٤٢٧٠ – عبد الوَهَّاب بن مجاهد بن جَبْر : عن أبيه ، وعدة . وعنه إسماعيل ابن عياش ، وآخرون . كذبه الثورى . وقال صاحب الكمال : روى له ابن ماجه . قال شيخنا : لم أقف على ذلك . (هـ)

٤٢٧١ – عبد الوَهَّاب بن نَجْدَة الحَوْطِيّ ، أبو محمد الشامى : عن إسماعيل ابن عياش ، وجماعة . وعنه « د » ، وآخرون . وثقه يعقوب بن شيبة . ومات سنة اثنتين وثلاثين ومائتين . (د . ن)

٤٢٦٨ – تقريب (٤٢٦١) وفيه : « أبو محمد البصرى ، ثقة ، تغير قبل موته بثلاث سنين . من الثامنة . مات سنة أربع وتسعين ، عن نحو من ثمانين سنة » .

– تهذيب الكمال رقم (٣٦٠٤) (٥٠٣/١٨) .

٤٢٦٩ – تقريب (٤٢٦٢) وفيه : « البصرى ، نزيل بغداد ، صدوق ، ربما أخطأ . أنكروا عليه حديثا فى فضل العباس ، يقال : دلّسه عن ثور . من التاسعة . مات سنة أربع ، ويقال : سنة ست ومائتين » [عخ – م – ع]

– تهذيب الكمال رقم (٣٦٠٥) (٥٠٩/١٨) (عخ – م – ٤)

٤٢٧٠ – تقريب (٤٢٦٣) وفيه : « بن جَبْر المكى ، متروك ، وكذبه الثورى . من السابعة » .

– تهذيب الكمال رقم (٣٦٠٦) (٥١٦/١٨) .

٤٢٧١ – تقريب (٤٢٦٤) وفيه : « عبد الوهاب بن نَجْدة ، بفتح النون وسكون الجيم ، الحَوْطى : بفتح المهملة بعدها واو ساكنة ، ثقة . من العاشرة » .

– تهذيب الكمال رقم (٣٦٠٧) (٥١٩/١٨) .

٤٢٧٢ – عبـد الوَهَّاب بن همام الصَّنْعَانِيّ ، أخو عبد الرزاق : روى عن الثورى ، وعبد الصمد بن معقل ، وغيرهما . وعنه نعيم بن حماد ، وأبو زياد القَطَّان . قال ابن معين : كان ثقة مغفَّلًا . وقال أبو حاتم : كان أغلى فى التشيع من أخيه . (أ)

٤٢٧٣ – عبـد الوَهَّاب بن الوَرْد المكى : عن رجل مدينى . وعنه ابن المبارك فقط . قال ابن المدينى : كان عابدًا ، كان أصحابنا يوثقونه . قال شيخنا أبو الحجاج : ويقال : إنه وُهَيْب بن الورد ، وقيل : أخ له . والله أعلم . (ت)

٤٢٧٤ – عبـد الوَهَّاب بن يحيى بن عَبَّاد الزبيرى المدنى : عن جد أبيه عبد الله بن الزبير . وعنه جُوَيْرِيَة بن أسماء ، وفُلَيْح ، وهشام بن عروة . قال أبو حاتم : شيخ . (ت)

* * *

٤٢٧٥ – عَبْـد بن حُمَيْد بن نصر الكِسِّى ، أبو محمد الحافظ ، قيل :

٤٢٧٢ – تعجيل المنفعة ص (١٧٨) رقم (٦٧٨) قال ابن حجر : « قال محمد بن رافع : كان شديد التشيع ، وكان لا يعرف الحديث ، قال : وأنا رأيته يصلى مع الجماعة . وقال يعقوب بن سفيان : ليس بالقوى . وقال الأزدى : يتكلمون فيه . وقال ابن عدى : له أحاديث ليست بالكثيرة . وذكره ابن حبان فى الطبقة الرابعة من (الثقات) » . الإكمال رقم (٥٥٨) .

٤٢٧٣ – تقريب (ص ٢٦٨) وفيه : « هو وهيب على الصحيح » .

– تهذيب الكمال رقم (٣٦٠٨) (٥٢٢/١٨) .

٤٢٧٤ – تقريب (٤٢٦٥) وفيه : « مقبول . من الخامسة » .

– تهذيب الكمال رقم (٣٦٠٩) (٥٢٢/١٨) .

٤٢٧٥ – تقريب (٤٢٦٦) وفيه : « الكسّى ، بمهملة ، أبو محمد ، قيل : اسمه عبد الحميد ، وبذلك جزم ابن حبان ، وغير واحد ، ثقة حافظ . من الحادية عشرة » [خت – م – ت]

– تهذيب الكمال رقم (٣٦١٠) (٥٢٤/١٨) . وفيه : « المعروف بالكَشِّىّ » .

● **عبد بن عبد أبو عبد الله الجدلى** : يأتى فى الكنى – إن شاء الله تعالى .

اسمه عبد الحميد : روى عن يزيد بن هارون ، ومحمد بن بِشْر العَبْدِىّ ، وعبد الرزاق ، وخلق . وعنه « م ، ت » ، وابنه محمد ، وإبراهيم بن خُزَيْم الشاشى ، وخلق. قال ابن حبان فى الثقات : كان ممن جمع ، وصَنَّف ، ومات سنة تسع وأربعين ومائتين . (م . ت)

٤٢٧٦ – عَبْـد ، والد يزيد بن عَبْدِ المُزَنِىّ : عن النبى ﷺ « فى العقيقة » ، وعنه ابنه يزيد ، رواه « هـ » من رواية يزيد ، ولم يقل : عن أبيه . (هـ)

* * *

٤٢٧٧ – عَبْـدة بن حَزْن ، ويقال : عبيدة – أبو الوليد النَصْرى ، من بنى نَصْر ابن معاوية ، كوفى : تابعى أرسل ، وروى عن عمر ، وابن مسعود . وعنه عثمان الثقفى ، وأبو إسحاق السَّبِيعىّ ، ومسلم البَطِين ، وعِدّة . ذكره ابن حِبَّان فى التابعين من كتاب الثقات ، وقال : وقد قيل : إن له صحبة ، ولا يصح ذلك عندى . (أ)

٤٢٧٨ – عَبْـدة بن سليمان الكِلابِىّ الكوفى : عن الأعمش ، والثورى ، وابن إسحاق ، وعدة . وعنه أحمد ، وإسحاق ، وابنا أبى شيبة ، وآخرون . وثقه أحمد ، والعِجْلِىّ ، وابن سعد ، وقال : مات فى رجب سنة ثمان وثمانين ومائة . (أ . خ . م . ٤)

٤٢٧٦ – تقريب (٤٢٦٧) وفيه : « صحابى ، له حديث فى العقيقة » .

– تهذيب الكمال رقم (٣٦١١) (٥٢٨/١٨) .

● عبدان بن عثمان بن جبلة ، هو عبد الله بن عثمان . تقدم . [٣٤٤٨]

٤٢٧٧ – تقريب (٤٢٦٨) وفيه : « عَبْدَة بن حَزْن ، بفتح المهملة وسكون الزاى ، المصرى ، أبو الوليد الكوفى ، مختلف فى صحبته ، ويقال فيه : نَصْر بن حَزْن ، له حديث فى رعى الغنم . [بخ] »

– تهذيب الكمال رقم (٣٦١٢) (٥٢٩/١٨) (بخ – س) وكذلك فى الخلاصة .

٤٢٧٨ – تقريب (٤٢٦٩) وفيه : « أبو محمد الكوفى ، يقال : اسمه عبد الرحمن ، ثقة ثبت . من صغار الثامنة . مات سنة سبع وثمانين ، وقيل بعدها » . تهذيب الكمال رقم (٣٦١٣) (٥٣٠/١٨) .

٤٢٧٩ – عَبْـدة بن سليمان المَرْوَزِىّ ، نزيل المِصّيصة : عن ابن المبارك ، وآدم ابن أبى إيَاس ، وعدة . وعنه « د » ، وأبو حاتم ، وقال : صدوق . (هـ)

٤٢٨٠ – / عَبْـدة بن عبد الله بن عبدة الخُزَاعِىّ الصفّار ، أبو سهل البصرى : عن يزيد بن هارون ، وأبى داود الطيالسى ، ويحيى بن آدم ، وعدة . وعنه « خ ، ٤ » ، وأبو حاتم ، وخلق . وثقه « ن » . وقال البغوى : مات بالأَهْوَاز سنة ثمان وخمسين ومائتين . (خ . ٤) ١٤٨/أ

٤٢٨١ – عَبْـدة بن عبد الرحيم المَرْوَزِىّ أبو سعيد الدمشقى : عن ابن المبارك ، وابن عيينة ، وغيره . وعنه « ن » ووثقه ، والبخارى ، وعبد الله بن أحمد ، وخلق ؛ منهم أبو حاتم ، وقال : صدوق . مات سنة أربع وأربعين ومائتين . (ن)

٤٢٨٢ – عَبْـدة بن أبى لُبَابَة الأَسَدِىّ الغَاضِرِىّ مولاهم ، الكوفى ، نزيل دمشق : عن ابن عمر ، وعبد الله بن عمرو ، ومجاهد ، وعدة . وعنه الأعمش ، وابن جريج ، وشعبة ، والأوزاعى ، والسُّفْيَانان ، وخلق . وثقه « ن » ، وأبو حاتم . (أ . خ . م . د . ت . ن . هـ)

* * *

٤٢٧٩ – تقريب (٤٢٧٠) وفيه : « صدوق . من العاشرة ، ذكر ابن عدى : أن البخارى خرج له ، ولم نره فى الصحيح . يقال : مات سنة تسع وثلاثين (ومائتين) » .
- تهذيب الكمال رقم (٣٦١٤) (٥٣٤/١٨) .
● عبدة بن سليمان المصرى : عن القعنبى . وعنه أبو عَوانة ، وجماعة / تمييز .
[تقريب : البصرى نزيل مصر ، صدوق . من الثانية عشرة . مات سنة ثلاث وسبعين . رقم ٤٢٧١ – تهذيب الكمال رقم ٣٦١٥ – ١٨/ ٥٣٦] .

٤٢٨٠ – تقريب (٤٢٧٢) وفيه : « كوفى الأصل ، ثقة . من الحادية عشرة . مات سنة ثمان وخمسين ، وقيل فى التى قبلها » . تهذيب الكمال رقم (٣٦١٦) (٥٣٧/١٨) .

٤٢٨١ – تقريب (٤٢٧٣) وفيه : « صدوق . من صغار العاشرة » [بخ – س]
- تهذيب الكمال رقم (٣٦١٧) (٥٣٩/١٨) (بخ – س)

٤٢٨٢ – تقريب (٤٢٧٤) وفيه : « الأسدى مولاهم ، ويقال : مولى قريش ، أبو القاسم ، البزاز ، ثقة . من الرابعة » [خ – م – ل – ت – س – ق] .
- تهذيب الكمال رقم (٣٦١٨) (٥٤١/١٨) .

٤٢٨٣ – عبس ، ويقال : **عابس الغِفَارِىّ** ، **شامى** : له صحبة ، ورواية . وعنه أبو أُمَامَة الباهِلِىّ ، وحَنش ، وعُلَيْم [١] الكنديان . (أ)

* * *

٤٢٨٤ – عبيد الله بن الأَخْنَس النَّخَعِىّ ، أبو مالك الكوفى الخزَّاز : عن نافع ، وعبد الله بن بُرَيْدَة ، وجماعة . وعنه يحيى الأنصارى ، وسعيد بن أبى عَرُوبَة وغيرهما . وثقه « أ ، د ، ن » ، وغيرهم . (أ . خ . م . ٤)

٤٢٨٥ – عبيد الله بن أبى رافع أسلم ، مولى النبى ﷺ ، عداده فى الكوفيين : له صحبة ، ورواية . وعنه بكر بن سوادة . (أ)

٤٢٨٦ – عبيد الله بن الأسود الخَوْلانى ، رَبِيبُ مَيْمُونَة : روى عنها ، وعن عثمان ، وابن عباس ، وغيرهم . وعنه عاصم بن عمر ، وبشر بن سعيد . وثقه ابن حبان . (أ . خ . م . د . ن)

٤٢٨٣ – تعجيل المنفعة ص (١٧٩) رقم (٦٨٠) قال ابن حجر : عبس بن عابس ، ويقال : عابس بن عبس الغفارى . قال البخارى : له صحبة ورواية . روى عنه زاذان أبو عمر الكندى ، وعليم الكندى ؛ وفى إسناد حديثه اختلاف ، وروى عنه أبو أمامة الباهلى ، وله حديث آخر فى الزهد لأحمد ، ذكر فى اسمه عبيد الله بالتصغير . – الإكمال رقم (٥٥٩)

(١) فى الأصل : « عكيم » وما أثبتناه من التعجيل ، ومن التذكرة فى ترجمة « عليم » وهو الصواب – إن شاء الله سبحانه وتعالى .

٤٢٨٤ – تقريب (٤٢٧٥) وفيه : « الخزّاز ، بمعجمات ، صدوق . قال ابن حِبّان : كان يخطئ . من السابعة » . تهذيب الكمال رقم (٣٦١٩) (٥/١٩) .

٤٢٨٥ – تعجيل المنفعة ص (١٧٩) رقم (٦٨١) قال ابن حجر : « روى عن النبى – صلى الله عليه وآله وسلم – فى فضائل جعفر » .

– الإكمال رقم (٥٦١) . وفيه : له صحبة ورواية ؛ أن النبى – ﷺ – كان يقول لجعفر : «أشبهت خَلْقِى وخُلُقى » رواه ابن لهيعة ، عن بكر بن سوادة » [المسند : (٢٣/٧) رقم (١٩٠٣١)]

٤٢٨٦ – تقريب (٤٢٧٦) وفيه : « ويقال : ابن الأسد الخولانى ، ثقة . من الثالثة » .

– تهذيب الكمال (٦/١٩) .

● عبيد الله بن الأصم : هو ابن عبد الله بن الأصم – يأتى – إن شاء الله تعالى .

● عبيد الله بن الأعور : هو الأعشى المتقدم [رقم ٥١٩]

٤٢٨٧ – عبيد الله بن إياد بن لَقيط السَّدُوسِيّ ، أبو السَّلِيل الكوفى : عن أبيه ، وغيره . وعنه ابن المبارك ، وابن مهدى ، وآخرون . وثقه « ن » ، وابن معين . ومات سنة تسع وستين ومائة . (أ . م . د . ت . ن)

٤٢٨٨ – عبيد الله بن بُسْر ، حمصى : عن أبى أمامة . وعنه صفوان بن عمرو . وثقه ابن حبان . (ت . ن)

٤٢٨٩ – عبيد الله بن أبى بكر بن أنس بن مالك الأنصارى ، أبو معاذ : عن جده . وعنه شعبة ، والحَمَّادَان ، وجماعة . وثقه أحمد ، وغيره . (أ . خ . م . ٤)

٤٢٩٠ – عبيد الله بن جَرِير بن عبد الله البَجَلِيّ : عن أبيه . وعنه أبو إسحاق السَّبِيعيّ ، وغيره . وثقه ابن حبان . (أ . هـ)

٤٢٩١ – عبيد الله بن أبى جعفر المصرى ، أبو بكر الفقيه : عن أبى

٤٢٨٧ – تقريب (٤٢٧٧) وفيه : « أبو السَّليل : بفتح المهملة وكسر اللام وآخره لام أيضًا ، كان عريف قومه ، صدوق ، ليّنه البزار وحده . من السابعة » .

– تهذيب الكمال رقم (٣٦٢١) (١١/١٩) .

عبيد الله بن أبى بردة : هو ابن المغيرة بن أبى بردة ، يأتى – إن شاء الله تعالى .

٤٢٨٨ – تقريب (٤٢٧٨) وفيه : « عبد الله بن بُسْر : بضم الموحدة وسكون المهملة ، مجهول . من الرابعة . قال الترمذى : لعله أخو عبد الله بن بسر المازنى – الصحابى » .

– تهذيب الكمال رقم (٣٦٢٢) (١٣/١٩) .

٤٢٨٩ – تقريب (٤٢٧٩) وفيه : « أبو معاذ ، ثقة . من الرابعة » .

– تهذيب الكمال رقم (٣٦٢٣) (١٥/١٩) .

٤٢٩٠ – تقريب (٤٢٨٠) وفيه : « مقبول . من الثالثة » .

– تهذيب الكمال رقم (٣٦٢٤) (١٦/١٩) .

٤٢٩١ – تقريب (٤٢٨١) وفيه : « مولى بنى كِنَانة ، أو أميّة ، قيل اسم أبيه : يسار ، بتحتانية ومهملة ، ثقة . وقيل عن أحمد : أنه ليّنه . وكان فقيهًا عابدًا . قال أبو حاتم : هو مثل يزيد بن أبى حبيب . من الخامسة . مات سنة اثنتين ، وقيل : أربع ، وقيل : خمس ، وقيل : ست وثلاثين » .

– تهذيب الكمال رقم (٣٦٢٥) (١٨/١٩) .

عبد الرحمن الحُبُلِيّ ، والشعبى ، وعطاء ، ونافع ، وعدة . وعنه ابن لهيعة ، والليث ، وابن إسحاق ، وآخرون . وثقه « ن » ، وأبو حاتم . وقال ابن سعد : ثقة ، فقيه زمانه . وقال غيره : مات سنة اثنتين وثلاثين ومائة . (أ . خ . م . ٤)

٤٢٩٢ – عبيد الله بن الجهم الأنماطى البصرى : عن أيوب بن سويد ، وضمرة . وعنه « هـ » ، وغيره . مجهول . (هـ)

٤٢٩٣ – عبيد الله بن الحسن بن حصين العنبرى ، البصرى ، القاضى : عن خالد الحَذَّاء ، وسعيد الجُرَيْرِيّ . وعنه ابن مهدى ، ومعاذ العنبرى ، وجماعة . وثقه « ن » ، وغيره . وقال ابن سعد : وَلِيَ قضاء البصرة بعد سَوَّار بن عبد الله ، وكان ثقة ، محمودًا ، عاقلًا من الرجال . وقال ابن قانع : مات سنة ثمان وستين ومائة . (م)

٤٢٩٤ – عبيد الله بن الحصين الوالبى : عن هرمى بن عبد الله الواقفى . وعنه يزيد بن عبد الله بن أسامة . وثقه ابن حبان . (أ)

٤٢٩٥ – عبيد الله بن حَفْص بن أنس بن مالك : عن جابر . وعنه يحيى بن سعيد . والصواب : يحيى ، عن ابن أنس ؛ غير مسمى ، ذكره « خ » .

٤٢٩٢ – تقريب (٤٢٨٢) وفيه : « مقبول . من الحادية عشرة » .

– تهذيب الكمال رقم (٣٦٢٦) (٢٢/١٩) .

٤٢٩٣ – تقريب (٤٢٨٣) وفيه : « بن الحصين بن أبى الحُرّ ، البصرى ، قاضيها . ثقة فقيه ، لكن عابوا عليه مسألة تكافؤ الأدلة [كان يقول : كل مجتهد مصيب] . من السابعة . ليس له عند مسلم سوى موضع واحد فى الجنائز » . تهذيب الكمال رقم (٣٦٢٧) (٢٣/١٩) .

● **عبيد الله بن الحصين** : هو ابن عبد الله بن الحصين – يأتى – إن شاء الله تعالى .

٤٢٩٤ – تعجيل المنفعة ص (١٧٩) رقم (٦٨٢) قال ابن حجر : هو عبيد الله بن عبد الله ابن الحصين نسب فى رواية لجده ، فظن آخر وليس كذلك ، وهو مخرج له فى النسائى ، ومترجم فى (التهذيب) .

– الإكمال رقم (٥٦٢)

٤٢٩٥ – تقريب (ص ٣٧٠) وفيه : « عبيد الله بن حفص بن أنس بن مالك ، كذا وقع ، والصواب : عن حفص بن عبيد الله بن أنس ، وقد أبهم البخارى اسمه ، لما أخرج حديثه ، وقد تقدم » .

– تهذيب الكمال (٢٨/١٩) .

٤٢٩٦ – عبيد الله بن حُمَيْد بن عبد الرحمن الحِمْيَرِيّ ، البصرى : عن أبيه ، والشعبى . وعنه حماد بن سلمة ، وغيره . وثقه ابن حبان . (د)

٤٢٩٧ – عبيد الله بن أبى حُمَيْد ، واسمه غالب الهُذَلِيّ ، أبو الخطاب ، البصرى : عن أبى المَلِيح الهُذَلِيّ ، وعطاء . وعنه وكيع ، ومَكّى بن إبراهيم ، وجماعة . قال أحمد : ترك الناس حديثه . (هـ)

٤٢٩٨ – عبيد الله بن خَلِيفة ، أبو الغَرِيف / الهَمْدَانِيّ : عن على ، وصَفْوان ابن عَسَّال . وعنه الأعمش ، وأبو رَوْق ، وغيرهما . وثقه ابن حبان . (أ . ن . هـ) ١٤٩/أ

٤٢٩٩ – عبيد الله بن خُنَيْس ، ويقال : عبيد الغِفَارِيّ المدنى : عن عبد الله بن سَلاَم . وعنه محمد بن أبى يحيى . وثقه ابن حبان . (أ)

٤٣٠٠ – عبيد الله بن أبى رافع المدنى : عن أبيه ، وعلى ، وأبى هريرة . وعنه بنوه ؛ محمد ، وعبد الله ، والمعتمر ، وعلى بن زين العابدين ، والزُّهْرِيّ ، وعدة . وثقه أبو حاتم ، وغيره . (فع . أ . خ . م . ٤)

٤٢٩٦ – تقريب (٤٢٨٤) وفيه : « مقبول . من السادسة » .

– تهذيب الكمال رقم (٣٦٢٨) (١٩/٢٨) .

٤٢٩٧ – تقريب (٤٢٨٥) وفيه : « اسم أبى حميد غالب . متروك الحديث . من السابعة » .

– تهذيب الكمال رقم (٣٦٢٩) (١٩/٢٩) .

٤٢٩٨ – تقريب (٤٢٨٦) وفيه : « أبو الغَرِيف : بفتح المعجمة وآخره فاء ، الهمدانى المرادى ، الكوفى ، صدوق ، رمى بالتشيع . من الثالثة » . تهذيب الكمال رقم (٣٦٣٠) (١٩/ ٣١) .

● **عبيد الله بن خليفة الخزاعِيّ ، كوفى** : عن عمر . وعنه الزهرى . وثقه ابن حبان / تمييز [تقريب : مجهول . من الثالثة . رقم ٤٢٨٧ – تهذيب الكمال رقم ٣٦٣١]

٤٢٩٩ – تعجيل المنفعة ص (١٧٩) رقم (٦٨٣)

– الإكمال رقم (٥٦٣)

٤٣٠٠ – تقريب (٤٢٨٨) وفيه : « مولى النبى ﷺ ، كان كاتب على ، وهو ثقة . من الثالثة » .

– تهذيب الكمال رقم (٣٦٣٢) (١٩/٣٤) .

٤٣٠١ – عبيد الله بن أبي رافع : عن داود بن الحصين . وعنه مِنْدَل بن على . قاله « هـ » ، وقال غيره : « مِنْدَل ، عن محمد بن عبيد الله ، عن داود » . وهو الصواب .

٤٣٠٢ – عبيد الله بن رواحة البصرى : عن أنس . وعنه أبان بن خالد ، وحماد بن سلمة ، وإسماعيل بن أبى خالد . وثقه ابن حبان . (أ)

٤٣٠٣ – عبيد الله بن زُبَيْب بن ثَعْلَبَة : عن أبيه . وعنه ابنه شُعَيث . روى له « د » ، قاله صاحب الكمال . قال شيخنا : والصواب شعيث ، عن جده زُبَيْب .

٤٣٠٤ – عبيد الله بن زَحْر الضَّمْرِىّ مولاهم ، الأَفْرِيقى : أرسل عن أبى أُمَامة ، وروى عن الأعمش ، وأبى إسحاق ، وجماعة . وعنه يحيى الأنصارى ، ولَيْث ابن أبى سُلَيم ، وآخرون . وهَّاه ابن معين ، وغيره . وقال « د » : سمعنا أحمد يقول : هو ثقة . (أ . ٤)

٤٣٠٥ – عبيد الله بن زَحْر : عن أبى هريرة . وعنه المُفَضَّل . لا أعرفه[1] . (أ)

٤٣٠١ – تقريب (ص ٣٧٠) وفيه : « وقع هكذا : وهمًا ، والصواب . محمد بن عبيد الله » .
– تهذيب الكمال (٣٥/١٩) .

٤٣٠٢ – تعجيل المنفعة ص (١٧٩) رقم (٦٨٤) – الإكمال رقم (٥٦٤)

● **عبيد الله بن أبى زائدة** : عن ابن عباس ، كذا وقع فى كتاب الطهارة من (خ) فى رواية الكُشْمِيهنى ، وهو وهم . والصواب : عبيد الله بن أبى يزيد [تقريب ، ص ٣٧١]

٤٣٠٣ – تقريب (٤٢٨٩) وفيه : « عبيد الله بن الزُبَيّب ، بالزاى وموحدتين ، مصغرا ، التميمى ، العَنْبرى : روى عنه ابنه شُعَيْث ، ذكره صاحب الكمال ، ولم يقع فى رواية أبى داود عن أبيه ، وإنما فيه : شعيث ، عن جده الزُبَيْب ، وقع « عن أبيه ، عن جده » ، فى رواية مطيَّن . وعبيد الله ذكره ابن حبان فى ثقات التابعين » . تهذيب الكمال (٣٦/١٩) .

٤٣٠٤ – تقريب (٤٢٩٠) وفيه : « عبيد الله بن زَحْر ، بفتح الزاى وسكون المهملة : صدوق يخطئ . من السادسة » . [بخ – ع]
– تهذيب الكمال رقم (٣٦٣٣) (٣٦/١٩) .

٤٣٠٥ – تعجيل المنفعة ص (١٧٩) رقم (٦٨٥) وبين ابن حجر أنه الضَّمْرِى الذى سبقت ترجمته .
– الإكمال رقم (٥٦٥) وقال : « لعله الضمرى ، أو غيره » .

(١) عبارة « لا أعرفه غير واضحة فى « ميكروفيلم المخطوط » ؛ لكن الذى رجح أن تكون كذلك نقل ابن حجر لها فى التعجيل » .

٤٣٠٦ – عبيد الله بن زياد بن بكر الشامي : عن ابنى بسر السُّلميين ، وأختهما . وعنه عبد الرحمن بن يزيد بن جابر . (أ)

٤٣٠٧ – عبيد الله بن زياد بن أبي سفيان ، ويقال له : زياد بن أبيه : له ذكر فى حديث أبى بَرْزَة . روى عنه أبو سَبْرَة . (أ)

٤٣٠٨ – عبيد الله بن زياد ، أبو عبد الرحمن ، صاحب الهَرَوِىّ : عن جعفر بن محمد . وعنه أحمد ، وسهل بن عثمان العَسْكَرِىّ . قال أبو حاتم : شيخ كوفىّ . (أ)

٤٣٠٩ – عبيد الله بن أبى زياد الشامى : عن الزهرى . وعنه

٤٣٠٦ – تعجيل المنفعة ص (١٧٩) رقم (٦٨٥) قال ابن حجر : هو عبيد الله بن زيادة المترجم فى (التهذيب) . فقد ذكر المزّى فى ترجمته : أنه يروى عن ابنى بسر ، وأنه يقال له : عبيد الله بن زياد ، وابن زيادة . [انظر رقم ٤٣١١ الآتى – إن شاء الله تعالى]

– الإكمال رقم (٥٦٧)

٤٣٠٧ – تعجيل المنفعة ص (١٨٠) رقم (٦٨٧) قال ابن حجر : « ليست لعبيد الله هذا رواية فى مسند أحمد ، وهو عبيد الله بن زياد أمير الكوفة لمعاوية ولابنه يزيد ، وهو الذى جهز الجيوش من الكوفة للحسين بن على – رضى الله عنهما – ، حتى قتل بكربلاء ، وكان يعرف بابن مرجانة وهى أمه . وقد ذكر له ابن عساكر فى تاريخ دمشق ترجمة ، وجرى ذكره فى سنن أبى داود ، ولم يترجم له المزى ، ومن ترجمته أنه ولد فى سنة اثنتين أو ثلاث وثلاثين . وروى عن سعد بن أبى وقاص ، ومعاوية ، ومعقل بن يسار ، وابن أمية أخى بنى جعدة . وروى عنه الحسن البصرى وأبو المليح بن أسامة ، وكان فطنًا فصيحًا يقال : إن أباه أوفده على معاوية ، فما سأله عن شئ إلا أجابه إلا الشعر ، فلم تكن له به عناية : فحضه معاوية على تعلمه ، فتعلمه ، فلما مات أبوه ضم إليه معاوية إمرة البصرة والكوفة وخراسان ، واستمر فى ذلك أيام يزيد بن معاوية ، فلما مات يزيد ثار عليه أهل البصرة فاختفى ، وتوجه إلى الشام ، فحضر مع مروان وقعة مرج راهط ، فلما استقر مروان فى الخلافة جهزه إلى العراق ، فأوقع بالتوابين الذين خرجوا فى طلب دم الحسين ، ثم لما غلب المختار بن أبى عبيد على الكوفة جهز الجيوش إلى قتال عبيد الله بن زياد ، فقتله إبراهيم بن الأشتر فى وقعة الجازر ، سنة ست وستين » .

٤٣٠٨ – تعجيل المنفعة ص (١٨٠) رقم (٦٨٨) .

– الإكمال رقم (٥٦٨)

٤٣٠٩ – تقريب (٤٢٩١) وفيه : « صدوق . من السابعة » [خت]

– تهذيب الكمال رقم (٣٦٣٤) (٣٩/١٩) (خت)

ابن ابنه حجاج بن أبى منيع الرُّصَافِىّ . وثقه ابن حبان . ومات سنة ثمان أو تسع وخمسين ومائة . (خ)

٤٣١٠ – عبيد الله بن أبى زياد القَدَّاح ، أبو الحصين المكى : عن أبى الطُّفَيْل ، ومجاهد ، وسعيد بن جُبَيْر ، وشَهْر بن حَوْشَب ، وطائفة . وعنه « فه » ، والثورى ، وابن المبارك ، ووكيع ، وآخرون قال « خ » عن يحيى القطان : كان وسطا ، ولم يكن بذاك . وقال أحمد ، ويحيى : ليس به بأس . وضعفه «ن » ، وأبو حاتم ، وجماعة . وقال الفَلّاس : مات سنة خمسين ومائة . (فه . أ . د . ت . هـ)

٤٣١١ – عبيد الله بن زياد ، أبو زيادة البكرى ، الوائلى الدمشقى : عن أبى الدَّرْدَاء ، وبلال ، وغيرهما . وعنه عبد الله بن العلاء ، وغيره . وثقه دُحَيْم . (أ . د)

٤٣١٢ – عبيد الله بن سعد بن إبراهيم الزُّهْرِىّ ، أبو الفضل البغدادِىّ ، نزيل سَامُرَّا : روى عن أبيه ، وأخيه إبراهيم ، وعَمِّه يعقوب ، وغيرهم . وعنه « خ ، د ، ت ، ن » ، وخلق . وثَّقه الخطيب ، وغيره . وقال «ن » : لا بأس به . وقال غيره : مات فى آخر سنة ستين ومائتين . (خ . د . ت . ن)

٤٣١٣ – عبيد الله بن سعيد بن مسلم الجُعْفِىّ ، أبو مسلم الكوفى :

٤٣١٠ – تقريب (٤٢٩٢) وفيه : « ليس بالقوى . من الخامسة » .

– تهذيب الكمال رقم (٣٦٣٥) (٤١/١٩) .

٤٣١١ – تقريب (٤٢٩٣) وفيه : « يقال : زياد ، البكرى أو الكندى ، الدمشقى ، ثقة . من الثالثة . وروايته عن بلال مرسلة » . تهذيب الكمال رقم (٣٦٣٦) (٤٥/١٩) .

٤٣١٢ – تقريب (٤٢٩٤) وفيه : « بن إبراهيم بن سعد بن إبراهيم بن عبد الرحمن بن عوف الزهرى ، قاضى أصبهان ، ثقة . من الحادية عشرة . مات سنة ستين ، وله خمس وسبعون سنة » .

– تهذيب الكمال رقم (٣٦٣٧) (٤٦/١٩) .

٤٣١٣ – تقريب (٤٢٩٥) وفيه : « ضعيف . من السابعة » [خت]

– تهذيب الكمال رقم (٣٦٣٨) (٤٩/١٩) .

عن الأعمش ، وغيره . وكان قائده ، وعنه ابن نمير ، وجماعة . قال « خ » : فى حديثه نظر . (خ)

٤٣١٤ – عبيد الله بن سعيد بن يحيى بن بُرْد اليَشْكُرِىّ مولاهم ، أبو قُدَامة السّرَخسِىّ : عن يزيد بن هارون ، وابن عُيَيْنَة ، وأبى عامر العَقَدِىّ ، وخلق . وعنه « خ ، م ، ن » ، وأبو حاتم ، وطائفة . قال « ن » : ثقة مأمون . قَلّ من كتبنا عنه مثله . وكذلك وثقه « د » . وقال « خ » ، وغيره : مات سنة إحدى وأربعين ومائتين . (خ . م . ن)

٤٣١٥ – عبيد الله بن سعيد الثقفى الكوفى : عن المغيرة بن شعبة . وعنه ابنه أبو عون محمد . وثقه ابن حبان . وقال أبو حاتم : مجهول . (أ . د)

٤٣١٦ – / عبيد الله بن سلمان : عن رجل له صحبة . وعنه أبو سلام الأسود . مجهول عن مثله . (د) ١٤٩/أ

٤٣١٧ – عبيد الله بن سلمان الأغر : عن أبيه . وعنه « ك » ، وسليمان بن بلال ، وجماعة . وثقه « د ، ن » ، وابن معين . (ك . خ . ت . هـ)

٤٣١٨ – عبيد الله بن سَيَّار : عن عائشة . وعنه مروان . مجهول (أ) .

٤٣١٤ – تقريب (٤٢٩٦) وفيه : « نزيل نيسابور ، ثقة ، مأمون ، سُنّى . من العاشرة » .
– تهذيب الكمال رقم (٣٦٣٩) (٥٠/١٩) .

٤٣١٥ – تقريب (٤٢٩٧) وفيه : « مجهول . من السادسة . أشار ابن حبان إلى أن حديثه عن المغيرة منقطع » . تهذيب الكمال رقم (٣٦٤٠) (٥٣/١٩) .

٤٣١٦ – تقريب (٤٢٩٨) وفيه : « عن صحابى فى فتح خيبر ، مجهول . من الثالثة » .
– تهذيب الكمال رقم (٣٦٤١) (٥٤/١٩) .

٤٣١٧ – تقريب (٤٢٩٩) وفيه : « هو ابن أبى عبد الله : ثقة . من السادسة » .
– تهذيب الكمال رقم (٣٦٤٢) (٥٥/١٩) .

٤٣١٨ – تعجيل المنفعة ص (١٨٠) رقم (٦٨٨) قال ابن حجر : « ما رأيته فى مسند عائشة – رضى الله عنها – من مسند أحمد ، فلعله عبيد الله بن شماس الآتى بعده [هذا وقد ضرب الحسينى على ترجمة عبيد الله بن شماس ، وترجم له تحت عبد الله مكبرًا ، لأنّه كذلك فى المسند] .
– الإكمال رقم (٥٦٩)

٤٣١٩ – عبيد الله بن شُمَيْط بن عَجْلَان الشيبانى ، البصرى : عن أبيه ، وعمه الأخضر بن عَجْلَان ، وجماعة . وعنه ابن المبارك ، وحميد بن مَسْعَدة ، وآخرون . وثقه « د » ، وابن معين . (أ . ت)

٤٣٢٠ – عبيد الله بن طلحة الخُزَاعِى ، أبو مُطَرِّف : عن الحسن ، والزهرى . وعنه حَمَّاد بن زيد ، وحِبَّان بن يَسَار ، وجماعة . وثقه ابن حبان . (فع . أ . د . هـ)

٤٣٢١ – عبيد الله بن عاصم بن عمر بن الخطاب العدوى : عن أبيه . وعنه ابنه عاصم . لا يُعرف حاله . (أ)

٤٣٢٢ – عبيد الله بن عباس بن عبد المطلب الهاشمى ، المدنى : عن النبى ﷺ ، وعن أبيه العباس . وعنه ابنه عبد الله ، وسليمان بن يسار ، وجماعة . وكان سَخِيًّا ، جوادًا . استعمله عَلِيٌّ على اليمن . ومات بالمدينة سنة سبع وثمانين . (أ . ن)

٤٣٢٣ – عبيد الله بن عبد الله بن الأَصَمّ العامِرِىّ : عن عمه يزيد . وعنه ابن عُيَيْنَة ، وغيره . وثقه ابن حبان . (أ . م . د . ن . هـ)

٤٣١٩ – تقريب (٤٣٠١) وفيه : « عبيد الله بن شُمَيط ، بالمعجمة ، مصغرًا : ثقة . من الثامنة . مات سنة إحدى وثمانين » . تهذيب الكمال رقم (٣٦٤٤) (٥٦/١٩) .

٤٣٢٠ – تقريب (٤٣٠٢) وفيه : « بن طلحة بن عبيد الله بن كَرِيز ، بفتح الكاف ، وآخره زاى ، أبو المطرف : مقبول . من السادسة » . تهذيب الكمال رقم (٣٦٤٥) (٥٨/١٩) .

٤٣٢١ – تعجيل المنفعة ص (١٨١) رقم (٦٩٢) قال ابن حجر : « لكن ابن حبان ذكره فى الثقات » .

– الإكمال رقم (٥٧١) .

٤٣٢٢ – تقريب (٤٣٠٣) وفيه : « ابن عم النبى ﷺ ، أبو محمد ، شقيق عبد الله بن عباس : من صغار الصحابة » . تهذيب الكمال رقم (٣٧٤٦) (٦٠/١٩) .

٤٣٢٣ – تقريب (٤٣٠٤) وفيه : « بن عبد الله بن عبد الله بن الأصم : مقبول . من السادسة » .

– تهذيب الكمال رقم (٣٦٤٧) (٦٥/١٩) .

٤٣٢٤ – عبيد الله بن عبد الله بن أَقْرَم الخُزَاعِيّ ، حجازى : عن أبيه ؛ وله صحبة . وعنه داود بن قَيْس ، وغيره . وثقه « ن » . (فع . أ . ت . ن . هـ)

٤٣٢٥ – عبيد الله بن عبد الله ، ويقال : عبد الله [1] بن عبيد الله – بن ثَعْلَبة الأنصارى المدنى : عن عبد الرحمن بن يزيد بن جارية . وعنه الزهرى فقط . فيه جهالة . (أ . ت)

٤٣٢٦ – عبيد الله بن عبد الله بن أبى ثَوْر المدنى ، مولى بنى نوفل : عن ابن عَبَّاس ، وغيره . وعنه الزُّهْرِيّ ، ومحمد بن جعفر بن الزبير . وثقه ابن حبان . (أ . خ . م . ٤)

٤٣٢٧ – عبيد الله بن عبد الله بن الحارث بن نوفل بن الحارث بن عبد المطلب الهاشمى : عن أبيه ، عن أم هانئ . وعنه الزهرى ، ومحمد بن ثابت البُنَانِيّ ، وعاصم بن عبيد الله العُمَرى . وروى له « ن » فى اليوم والليلة ، فقال : « عن ابن عبد الله بن الحارث » . (أ)

٤٣٢٨ – عبيد الله بن عبد الله بن الحُصَيْن الأنصاريّ الخَطْمِيّ ، أبو ميمون المدنى ، وقد يُنْسَب إلى جده : روى عن جابر ، وعبد الله بن عمرو ، وغيرهما . وعنه ابن إسحاق ، وغيره . وثقه أبو زرعة . (ن)

٤٣٢٤ – تقريب (٤٣٠٥) وفيه : « ثقة . من الثالثة » .
– تهذيب الكمال رقم (٣٦٤٨) (٦٦/١٩) .

٤٣٢٥ – تقريب (٤٣٠٦) وفيه : « شيخ الزهرى : لا يُعْرَف ، واختلف فى إسناد حديثه . من الثالثة » . تهذيب الكمال رقم (٣٦٤٩) (٦٦/١٩) .

٤٣٢٦ – تقريب (٤٣٠٧) وفيه : « ثقة . من الثالثة » .
– تهذيب الكمال رقم (٣٦٥٠) (٦٨/١٩) .

٤٣٢٧ – تقريب (ص ٣٧٢) وفيه : « وقيل : عبد الله ، مكبرًا ، وقد تقدم » .
– تهذيب الكمال رقم (٣٦٥١) (٧٠/١٩) .

٤٣٢٨ – تقريب (٤٣٠٨) وفيه : « بن الحصين بن مِحْصَن ، الخَطْمِيّ ، بفتح المعجمة ، وقيل : عبد الله ، مكبرًا ، وقد ينسب إلى جده . فيه لين . من الرابعة » .
– تهذيب الكمال رقم (٣٦٥٢) (٧٢/١٩) .

٤٣٢٩ – عبيد الله بن عبد الله بن عُتْبَة بن مسعود الهُذَلِيّ ، أبو عبد الله المدنى الأعمى ، أحد الفقهاء السَّبْعَة بالمدينة : روى عن أبيه ، وابن عباس ، وابن عمر ، والنُّعْمَان بن بشير ، وأبى هريرة ، وأبى سعيد ، وعائشة ، وميمونة ، وأم سُلَيْم ، وغيرهم . وعنه الزُّهْرِيّ ، وسالم أبو النَّضْر ، وسعد بن إبراهيم ، وطائفة . وثقه أبو زرعة ، والعِجْلِيّ ، وغير واحد . وقال «خ » : مات سنة أربع أو خمس وتسعين . وقال غيره : سنة ثمان وتسعين . (فع . ك . أ . خ . م . ٤)

٤٣٣٠ – عبيد الله بن عبد الله بن عثمان ، ويقال : **عبيد الله بن عبد الله بن عمر (ن)** : عن عياض بن عبد الله (د . ن) . وعنه ابن إسحاق ، وغيره . قال شيخنا أبو الحجّاج : هو عبد الله بن عبد الله بن عثمان . وقد تقدم [1] . (د)

٤٣٣١ – عبيد الله بن عبد الله بن عمر بن الخطاب العدوى ، أبو بكر المدنى : عن أبيه ، وأبى هريرة ، والصُّمَيْتَة الليثية ؛ ولها صحبة . وعنه ابنه القاسم ، والزهرى ، ونافع ، وعدة . وثقه « ن » ، وأبو زُرْعَة . (أ . خ . م . ٤)

٤٣٣٢ – عبيد الله بن عبد الله بن مَوْهَب القرشى التيمى المدنى : عن أبى هريرة ، وغيره . وعنه ابنه يحيى ، وجماعة . وثقه ابن حبان . (أ . د . ت . هـ)

٤٣٢٩ – تقريب (٤٣٠٩) وفيه : « ثقة فقيه ، ثَبْت . من الثالثة » .

– تهذيب الكمال رقم (٣٦٥٣) (٧٣/١٩) .

٤٣٣٠ – تقريب (ص ٣٧٢) وفيه : « تقدم فى عبد الله . وفى رواية النسائى : « عمر » بدل : « عثمان » . تهذيب الكمال رقم (٧٧/١٩) .

(١) رقم (٣٣٩٨) من هذا الكتاب .

٤٣٣١ – تقريب (٤٣١٠) وفيه : « شقيق سالم : ثقة . من الثالثة . مات سنة ست ومائة » .

– تهذيب الكمال رقم (٣٦٥٤) (٧٧/١٩) .

٤٣٣٢ – تقريب (٤٣١١) وفيه : « أبو يحيى التيمى المدنى : مقبول . من الثالثة » .

[بخ – د – ت – عس – ق]

– تهذيب الكمال رقم (٣٦٥٥) (٧٩/١٩) (بخ – د – ت – عس – ق)

٤٣٣٣ – عبيـد الله بن عبد الله ، أبو المُنِيب العَتَكِيّ المَرْوَزِيّ : عن الحسن ، وسعيد بن جبير ، وعطاء ، وعدة . وعنه زيد بن الحُبَاب ، وغيره . وثقه ابن معين . وقال « خ » : عنده مناكير . (د . ن . هـ)

٤٣٣٤ – / عبيـد الله بن عبد الرحمن بن رافع بن خَدِيج ، وقيل : عبيد الله بن عبد الله ، وقيل : عبد الله بن عبد الله بن رافع الأنصارى العَدَوِيّ ، وقيل : إنهما اثنان : روى عن أبيه ، وجابر ، وأبى سعيد . وعنه هشام بن عُرْوَة ، ومحمد بن كعب القُرَظِيّ ، وغيرهما . وثقه ابن حبان . (فع . أ . د . ت . ن) ١٤٩/ب

٤٣٣٥ – عبيـد الله بن عبد الرحمن بن عبد الله بن مَوْهَب التيمى المدنى : عن عمه عبيد الله بن عبد الله ، وسعيد بن المسيب ، والقاسم ، وعدة ، وعنه ابن المبارك ، والثورى ، ووكيع ، وآخرون . وثقه ابن معين . وضعفه يعقوب بن شيبة . (أ . د . ن . هـ)

٤٣٣٦ – عبيـد الله بن عبد الرحمن : عن أم سلمة ؛ قاله عاصم بن هلال ، عن أيوب ، عن نافع ، عن زيد بن عبد الله بن عمر ، عنه . وقال إسماعيل بن عُلَيّة ، عن أيوب عن نافع ، عن زيد ، عن عبد الله بن عبد الرحمن بن أبى بكر ، عن أم سلمة ، وتابعه الليث ، ومالك ، وجماعة ، عن نافع . قال شيخنا : وهو المحفوظ . (ن)

٤٣٣٣ – تقريب (٤٣١٢) وفيه : « أبو المُنِيب ، بضم الميم وكسر النون وآخره موحدة ، العَتَكى ، بفتح المهملة والمثناة . صدوق يخطئ . من السادسة » .

– تهذيب الكمال رقم (٣٦٥٦) (٨٠/١٩) .

٤٣٣٤ – تقريب (٤٣١٣) وفيه : « هو راوى حديث بئر بضاعة ، مستور . من الرابعة » .

– تهذيب الكمال رقم (٣٦٥٧) (٨٣/١٩) .

٤٣٣٥ – تقريب (٤٣١٤) وفيه : « يقال : عبد الله . روى عن عمه عبيد الله ، ليس بالقوى . من السابعة » [ر . س . ق]

– تهذيب الكمال رقم (٣٦٥٨) (٨٤/١٩) .

٤٣٣٦ – تقريب (ص ٣٧٢) وفيه : « عن زيد ، صوابه : عبد الله ، وقد مضى » .

– تهذيب الكمال رقم (٨٧/١٩) . [انظر رقم ٣٤٠٨]

٤٣٣٧ – عبيد الله بن عبد الرحمن ، وقيل : عبد الله ، قيل : إنه ابن أبي ذباب ، وقيل : ابن السائب بن عمر ، عن عبيد بن حنين ، عن أبي هريره في قراءة ﴿ قل هو الله أحد ﴾ . وعنه « ك » . قال أبو حاتم : شيخ ، وحديثه مستقيم . (ك)

٤٣٣٨ – عبيد الله بن عبد الكريم بن يزيد بن فَرُّوخ القرشي المخزومي ، أبو زرعة الرَّازِيّ ، أحد الأئمة الأعلام ، وحفاظ الإسلام : روى عن أبي نُعَيْم ، وقبيصة ، وخَلَّاد بن يحيى ، ومسلم بن إبراهيم ، والقَعْنَبِيّ ، وطبقتهم ؛ فأكثر ، بالحَرَمَيْن ، والعراق ، والشام ، والجزيرة ، وخراسان ، ومصر . وعنه « م ، ت ، ن ، هـ » ، وأبو عوانة ، وخلق . وحدث عنه من شيوخه إسحاق بن موسى الأنصاري ، وحَرْمَلَة بن يحيى ، والربيع بن سليمان ، والفَلَّاس ، ومحمد بن حميد ، ومحمد بن عوف ، وغيرهم . وثقه « ن » ، وغير واحد . وقال أحمد : ما جاوز الجسر أفقه من إسحاق بن راهويه ، ولا أحفظ من أبي زرعة . وقال إسحاق بن راهويه : كل حديث لا يعرفه أبو زرعة الرازي ليس له أصل . وقال أبو سعيد بن يونس : مات بالري آخر يوم من ذي الحجة سنة أربع وستين ومائتين . (م . ت . ن . هـ)

٤٣٣٩ – عبيد الله بن عبد المجيد ، أبو علي الحنفي البصري : عن مالك ، وإسرائيل ، وهشام الدَّسْتُوَائِيّ ، وعدة . وعنه ابن المديني ، وأبو خَيْثَمة ، والذُّهْلِيّ ، وآخرون . قال ابن معين ، وأبو حاتم : ليس به بأس . وقال غيرهما : مات سنة تسع ومائتين . (خ . م . ٤)

٤٣٣٧ – تقريب (٤٣١٥) وفيه : « يقال : اسم جده ، السائب بن عمير : صدوق . من السادسة . ورمز له : « كن » أي مسند مالك » . تهذيب الكمال رقم (٣٦٥٩) (٨٨/١٩) .

٤٣٣٨ – تقريب (٤٣١٦) وفيه : « إمام حافظ ثقة ، مشهور . من الحادية عشرة . مات سنة أربع وستين ، وله أربع وستون » . تهذيب الكمال رقم (٣٦٦٠) (٨٩/١٩) .

٤٣٣٩ – تقريب (٤٣١٧) وفيه : « صدوق ، لم يثبت أن يحيى بن معين ضعفه . من التاسعة » .

– تهذيب الكمال رقم (٣٦٦١) (١٠٤/١٩)

٤٣٤٠ – عبيد الله بن عبيد الرحمن ، ويقال : ابن عبد الرحمن الأشجعى الكوفى : عن الثورى ، وشعبة ، وعدة . وعنه ابنه عَبَّاد ، وأحمد ، ويحيى ، وابن المبارَك ، وجَمْعٌ . وثقه « ن » ، وابن معين . ومات سنة اثنتين وثمانين ومائة . (أ . خ . م . ت . ن . هـ)

٤٣٤١ – عبيد الله بن عبيد ، أبو وَهْب الكَلاعِىّ الدمشقى : عن مكحول ، وبلال بن سعد ، وجماعة . وعنه إسماعيل بن عَيَّاش ، والأوزاعى ، وآخرون . وثقه دُحَيْم . ومات سنة اثنتين وثلاثين ومائة . (أ . د . هـ)

٤٣٤٢ – عبيد الله بن عدى بن الخِيَار النَّوْفَلِىّ المدنى : عن عمر ، وعلى ، وعثمان ، والمقداد ، وجماعة . وعنه عروة ، وعطاء بن يزيد ، وغيرهما . وثقه العِجْلِىّ . وقال ابن سعد : مات بالمدينة فى خلافة الوليد بن عبد الملك ، وكان ثقة ، قليل الحديث . (فع . ك . أ . خ . م . د . ن)

٤٣٤٣ – عبيد الله بن عِكْرَاش بن ذُؤَيْب التميمى : عن أبيه . وعنه العلاء بن الفضل ، وغيره . قال « خ » : لا يَثْبُت حديثُه . (ت . هـ)

٤٣٤٤ – عبيد الله بن على بن أبى رافع المدنى : عن جدته سلمى

٤٣٤٠ – تقريب (٤٣١٨) وفيه : « ثقة مأمون ، أثبت الناس كتابًا فى الثورى . من كبار التاسعة » . تهذيب الكمال رقم (٣٦٦٢) (١٠٧/١٩) .

٤٣٤١ – تقريب (٤٣١٩) وفيه : « أبو وهب الكَلاَعى ، بفتح الكاف : صدوق . من السادسة » . – تهذيب الكمال رقم (٣٦٦٣) (١١١/١٩) .

٤٣٤٢ – تقريب (٤٣٢٠) وفيه : « عبيد الله بن عدى بن الخِيَار ، بكسر المعجمة وتخفيف التحتانية ، ابن عدى بن نوفل بن عبد مناف ، القرشى النوفلى المدنى ، قتل أبوه ببدر ، وكان هو فى الفتح مميزًا فعدَّ فى الصحابة لذلك . وعده العجلى وغيره فى ثقات التابعين ، مات فى آخر خلافة الوليد بن عبد الملك » . تهذيب الكمال رقم (٣٦٦٤) (١١٢/١٩) .

٤٣٤٣ – تقريب (٤٣٢١) وفيه : « عبيد الله بن عِكْراش ، بكسر المهملة وسكون الكاف وآخره معجمة : لا يثبت حديثه . من الثالثة » . تهذيب الكمال رقم (٣٦٦٥) (١١٧/١٩) .

٤٣٤٤ – تقريب (٤٣٢٢) وفيه : « يعرف بعَبَادل ، ويقال فيه : على بن عبيد الله : لين الحديث ، من السادسة » . تهذيب الكمال رقم (٣٦٦٦) (١٢٠/١٩) .

أم رافع ، وسعيد بن المسيب . وعنه ابنه محمد ، ومولاه فَائِد المدنى ، وابن إسحاق ، وجماعة . قال ابن معين . لا بأس به . (أ . د . ت . هـ)

٤٣٤٥ – عبيد الله بن على بن عُرْفُطة السُّلَمِىّ : عن خِدَاش أبى سَلامة . وعنه منصور بن المُعْتَمِر . (أ . هـ)

٤٣٤٦ – عبيد الله بن عمر بن حفص بن عاصم بن عمر العدوى ، أبو عثمان المدنى : عن خاله حبيب بن عبد الرحمن ، وسالم ، ونافع ، وثابت البُنَانِىّ ، وعِدَّة . وعنه « فه » ، وشعبة ، والسُّفْيَانَان ، والحَمَّادَان ، وخَلْق . وثقه أحمد ، ويحيى ، وغير واحد . وقال أبو بكر بن مَنْجويه : كان من سادات أهل المدينة ، وأشراف قريش فضلًا ، وعلمًا ، وعبادة ، وشرفًا ، وحفظًا ، وإتقانًا . وقال غيره : مات سنة سبع وأربعين ومائة . (فع . فه . أ . خ . م . ٤)

١٥٠/أ **٤٣٤٧ – / عبيد الله بن عمر بن موسى التَّيْمِىّ** : عن رَبيعة بن أبى عبد الرحمن وعنه ابن أخيه بن حفص بن عمر التيمى . (أ)

٤٣٤٨ – عبيد الله بن عمر بن ميسرة الجُشَمِىّ مولاهم ، القَوَارِيرِىّ ، أبو سعيد البصرى الحافظ ، نزيل بغداد : روى عن يزيد بن هارون ، ويزيد بن زُرَيْع ، وأبى أحمد الزُّبَيْرِىّ ، وخلق . وعنه « خ ، م ، د ، عب » ، وأبو حاتم ،

٤٣٤٥ – تقريب (٤٣٢٣) وفيه : « ويقال له : عبيد ، بلا إضافة . مجهول . من الرابعة » .
– تهذيب الكمال رقم (٣٦٦٧) .

٤٣٤٦ – تقريب (٤٣٢٤) وفيه : « عبيد الله بن عمر بن حفص بن عاصم بن عمر بن الخطاب العُمَرى ، المدنى .. ثقة ثَبْت ، قدمه أحمد بن صالح على : مالك فى نافع ، وقدمه ابن معين فى : القاسم عن عائشة : على ، الزهرى عن عروة ، عنها . من الخامسة » . تهذيب الكمال رقم (٣٦٦٨) (١٢٤/١٩) .

٤٣٤٧ – تعجيل المنفعة ص (١٨١) رقم (٦٩٣) قال ابن حجر : « ذكره ابن حبان فى الثقات » .
– الإكمال رقم (٥٧٣) .

٤٣٤٨ – تقريب (٤٣٢٥) وفيه : « ثقة ثبت . من العاشرة . مات سنة خمس وثلاثين ، على الأصح ، وله خمس وثمانون سنة » . تهذيب الكمال رقم (٣٦٦٩) (١٣٠/١٩) .

وخلق . وكتب عنه أحمد ، ويحيى . ووثقه ابن معين ، والعِجْلِيّ ، والنَّسائى . ومات سنة خمس وثلاثين ومائتين . (خ . م . د . عب . ن)

٤٣٤٩ – عبيد الله بن عمر القرشي السَّعِيدى : عن رقية بنت عمرو . وعنه ابن عُيَيْنَة ، وابن المُبَارَك . (ن)

٤٣٥٠ – عبيد الله بن عمرو بن أبى الوليد الأسدى ، أبو وَهْب الرَّقِّى : روى عن الأعمش ، وأيوب ، وزيد بن أبى أُنَيْسَة ، والثورى ، وطائفة . وعنه زكريا بن عَدِىّ ، وبقية ، وخلق . وثقه « ن » ، وابن معين . وقال ابن سعد : كان ثقة ، صدوقًا ، كثير الحديث ، وربما أخطأ . مات بالرَّقَّة سنة ثمانين ومائة . (أ . خ . م . ٤)

٤٣٥١ – عبيد الله بن عمران القُرَيْعِىّ : عن مجاهد ، وعَبْد الله بن شماس . وعنه شعبة ، وغيره . وثقه ابن حبان . (أ)

٤٣٥٢ – عبيد الله بن عِياض بن عمرو بن عبدٍ ، القارِىّ ، حجازى : عن أبيه ، وأبى سعيد ، وجابر ، وعائشة ، وغيرهم . وعنه الزُّهْرِىّ ، وجماعة . وثقه ابن حبان . (أ . خ)

٤٣٥٣ – عبيد الله بن فَضَالَة النسائى : عن أبى اليَمَان ، ويحيى بن يحيى النيسابورى ، وطائفة . وعنه « ن » ، ووثقه . (ن)

٤٣٤٩ – تقريب (٤٣٢٦) وفيه : « عبيد الله بن عمر القرشى البصرى ، شيخ لابن المبارك : مقبول . من السادسة » . تهذيب الكمال رقم (٣٦٧٠) (١٣٦/١٩) .

٤٣٥٠ – تقريب (٤٣٢٧) وفيه : « ثقة فقيه ، ربما وهم . من الثالثة . مات سنة ثمانين ، عن ثمانين إلا سنة » . تهذيب الكمال رقم (٣٦٧١) (١٣٦/١٩) .

٤٣٥١ – تعجيل المنفعة ص (١٨١) رقم (٦٩٤) قال ابن حجر : « قال أبو حاتم : شيخ » .

– الإكمال رقم (٥٧٤)

٤٣٥٢ – تقريب (٤٣٢٨) وفيه : « عبيد الله بن عِياض بن عمرو بن عبدٍ ، بلا إضافة ، القارىّ ، بتشديد الياء ، حجازى : ثقة . من الثالثة » . تهذيب الكمال رقم (٣٦٧٢) (١٣٩/١٩) .

٤٣٥٣ – تقريب (٤٣٢٩) وفيه : « عبيد الله بن فضالة بن إبراهيم النسائى ، أبو قُدَيْد ، ثقة ثبت . من الحادية عشرة . مات سنة إحدى وأربعين » . تهذيب الكمال رقم (٣٦٧٣) (١٤٠/١٩) .

٤٣٥٤ – عبيد الله بن القِبْطِيَّة الكوفى : عن جابر بن سَمُرَة ، وأم سَلَمَة ، وجماعة . وعنه عبد العزيز بن رُفَيْع ، ومِسْعَر . وثقه ابن معين . (أ . م . د . ن)

٤٣٥٥ – عبيد الله بن كعب بن مالك الأنصارى السَّلَمِىّ ، أبو فضالة المدنى : عن أبيه . وعنه ابن أخيه عبد الرحمن بن عبد الله ، والزهرى . وثقه أبو زرعة ، وغيره . (أ . خ . م . د . ن)

٤٣٥٦ – عبيد الله بن مُحَرَّز ، كوفى : عن الشعبى ، وموسى بن أنس . وعنه أبو نُعَيْم فقط . (خ)

٤٣٥٧ – عبيد الله بن محمد بن حفص بن عمر التيمى ، أبو عبد الرحمن البصرى ، المعروف بالعَيْشِىّ ، وبالعَائِشِىّ ، وبابن عائشة ؛ لأنه من ولد عائشة بنت طلحة . قدم بغداد : وروى عن جُوَيْرِيَة بن أسماء ، وحماد بن سَلَمة ، وابن عُيَيْنَة ، وطائفة . وعنه « أ ، د » ، وأبو زرعة ، وأبو حاتم ، وعباس الدُّورِىّ ، وخَلْق . وثقه أبو حاتم ، وغيره . ومات سنة ثمان وعشرين ومائتين . (أ . د . ت . ن)

● **عبيد الله بن فضالة اللَّخْمِىّ** : عن خالد القَسْرِىّ . وعنه أحمد بن عبد الوهاب الدمشقى / تمييز . [تقريب : مجهول . من العاشرة . رقم (٤٣٣٠) – تهذيب الكمال : ٣٦٧٤ – ١٩/ ١٤١]

٤٣٥٤ – تقريب (٤٣٣١) وفيه : « ثقة . من الرابعة » [ى – م – د – س]

– تهذيب الكمال رقم (٣٦٧٥) (١٤٢/١٩) (ى – م – د – س)

٤٣٥٥ – تقريب (٤٣٣٢) وفيه : « ثقة . من الثالثة » .

– تهذيب الكمال رقم (٣٦٧٦) (١٤٥/١٩) .

٤٣٥٦ – تقريب (٤٣٣٣) وفيه : « مقبول . من السابعة » .

– تهذيب الكمال رقم (٣٦٧٧) (١٤٦/١٩) وفيه « مُخرِز » .

● **عبيد الله بن محصن** ، ويقال : عبد الله ، تقدم . [٣٥٧٢]

٤٣٥٧ – تقريب (٤٣٣٤) وفيه : « عبيد الله بن محمد بن عائشة ، اسم جده حفص بن عمر بن موسى بن عبيد الله بن مَعْمر التَّيْمِىّ ، وقيل له : ابن عائشة ، والعائشى ، والعيشى ، نسبة إلى عائشة =

٤٣٥٨ – عبيد الله بن محمد بن عبد الله المصرى ، أبو القاسم : عن يحيى بن عبد الله بن بُكَيْر . وعنه « ن » ، وقال : صالح . قال شيخنا : لم أقف على روايته ، عنه .

٤٣٥٩ – عبيد الله بن محمد بن عمر بن عبد العزيز الأموى : عن الربيع بن سَبْرَة . وعنه عَبْدُ رَبِّه بن سعيد . فيه نظر . (أ)

٤٣٦٠ – عبيد الله بن محمد بن يزيد بن خُنَيْس المَخْزُومِىّ ، المكى : عن أبيه ، وإسماعيل بن أبى أُوَيْس . وعنه « م » ، ومحمد بن إسحاق السَّرَّاج . وقال : مات سنة ثنتين وخمسين ومائتين . (م)

= بنت طلحة ؛ لأنه من ذريتها ، ثقةٌ جوادٌ ، رمى بالقدَر ، ولم يَثْبُت . من كبار العاشرة » .

وفى تعجيل المنفعة ذكر « **عبيد الله بن محمد بن حفص التيمى** ، وقال : إن الهيثمى استدركه على الإكمال للحسينى ، وبين أنه هو هذا ، قال : استدركه شيخنا الهيثمى على الإكمال للحسينى . وقد ذكره الحسينى فى (التذكرة) وقال : فيه نظر . وقال شيخنا الهيثمى : قد ذكره ابن حبان فى (الثقات) ، ولم أر فيه تضعيفًا لأحد . قلت : هذا الرجل مترجم فى (التهذيب) ، وهو العيشى بمهملة ثم معجمة بصرى مشهور ، ويقال له : ابن عائشة ؛ وهو من شيوخ أبى داود فى السنن . وأخرج له الترمذى والنسائى بواسطة ، وحفص جده هو ابن عمر بن موسى بن عبيد الله بن معمر التيمى ، وكان ينسب لجدته عائشة بنت طلحة » [هذا مع ملاحظة أن الحسينى لم يقل فى هذا الراوى : « فيه نظر » كما ذكر ابن حجر ، ويبدو أنه وهم – والله تعالى أعلم]

● عبيد الله بن محمد بن حفص ، بصرى : عن الأغلب بن تميم . وعنه عبدان الأهوازى [تقريب : من العاشرة رقم ٤٣٣٥ – تهذيب رقم ٣٦٧٩ – ١٩/ ١٥٢] / تمييز .

٤٣٥٨ – تقريب (٤٣٣٦) وفيه : « صدوق . من الثانية عشرة . مات سنة إحدى وتسعين ومائتين » . تهذيب الكمال رقم (٣٦٨٠) (١٩/١٥٢) .

٤٣٥٩ – تعجيل المنفعة (ص ١٨١) (رقم ٦٩٦) .

– الإكمال رقم (٥٧٥)

● عبيد الله بن محمد بن عمر بن على بن أبى طالب : عن أبيه ، وخاله أبى جعفر الباقر . وعنه ابن المبارك ، وغيره / تمييز . [تقريب : مقبول . من الخامسة – عس . رقم ٤٣٣٧ – تهذيب الكمال رقم ٣٦٨١ – ١٩/١٥٣ عس]

٤٣٦٠ – تقريب (٤٣٣٨) وفيه : « خُنَيْس ، بالخاء المعجمة والنون والمهملة ، مصغرًا ... أبو يحيى ، أو أبو بكر ... مقبول . من الحادية عشرة . مات سنة اثنتين وخمسين » .

– تهذيب الكمال رقم (٣٦٨٢) (١٩/١٥٥) .

٤٣٦١ – عبيد الله بن مسلم القرشي : عن أبيه . وعنه هارون بن سلمان الفَرَّاء . (أ . د . ت . ن)

٤٣٦٢ – عبيد الله بن مسلم ، ويقال : ابن أبي مسلم الحضرمي ، ويقال : عبد الله : عن معاذ بن جبل . وعنه قيس بن مسلم . والصحيح : « قيس ، عن أبي رملة ، عنه » . قال شيخنا أبو الحجاج : وقد روى حصين بن عبد الرحمن « عن عبيد الله بن مسلم الحضرمي ، عن النبي ﷺ » . فلا أدري : هو هذا ، أو غيره . (أ . هـ)

٤٣٦٣ – عبيد الله بن مُعاذ بن مُعَاذ العَنْبَرِيّ ، أبو عمرو البصري : عن أبيه ، وأخيه المثنى ، ومُعْتَمِر ، وجماعة . وعنه « م ، د ، عب » ، وأبو يَعْلَى ، وأبو زُرْعَة ، وآخرون . وثقه أبو حاتم . وقال « د » : كان يحفظ نحو عشرة آلاف حديث . وقال « خ » : مات سنة سبع وثلاثين ومائتين . (خ . م . د . عب . ن)

٤٣٦٤ – / عبيد الله بن مَعْمَر : عن ابن أبي أوفى . وعنه أبو النضر . مجهول . (أ) ١٥٠/ب

٤٣٦١ – تقريب (ص ٣٧٤) وفيه : « وقيل : مسلم بن عبيد الله ، وهو الأشهر » .

– تهذيب الكمال رقم (٣٦٨٣) (١٥٦/١٩) وفيه : « موسى بن عبيد الله » بدل : « مسلم ابن عبيد الله » . والله أعلم .

٤٣٦٢ – تقريب (٤٣٣٩) وفيه : « صحابي ، له حديثان . ويقال : تابعي » .

– تهذيب الكمال رقم (٣٦٨٤) (١٥٧/١٩) .

● عبيد الله بن مُضارب ، تقدم في ترجمة عبد الله بن مضارب / .

[تقريب : مقبول . من السادسة (بخ)]

أقول : لم يتقدم ؛ لأنه ليس على شرط المصنف ، ويبدو أنه وهم من المصنف ، والله أعلم .

٤٣٦٣ – تقريب (٤٣٤١) وفيه : « ثقة حافظ . رجح ابن معين أخاه المثنى عليه . من العاشرة » . تهذيب الكمال رقم (٣٦٨٥) (١٥٨/١٩) .

٤٣٦٤ – الإكمال رقم (٥٨٢) من طبعة عبد الله سرور ؛ لأن قلعجي خلطها بترجمة أخرى لعدم الدقة في تحقيق النصوص .
=

٤٣٦٥ - عبيد الله بن المغيرة الكِنَانِيّ ، حجازى : عن ابن عباس . وعنه أبو شيبة الكندى . ليس بمشهور . (أ)

٤٣٦٦ - عبيد الله بن المغيرة السَّبِيْعِيّ ، أبو المغيرة المصرى : عن

= - تعجيل المنفعة (ص ١٨٢) (رقم ٦٩٨) قال ابن حجر تعقيبا على هذه الترجمة : كذا قال الحسينى ، وأما ابن شيخنا فقال : عن ابن أبى أوفى ، وغيره من الصحابة . وعنه أبو النضر ، ومحمد بن سيرين . ذكره ابن حبان فى (الثقات) وقال : كان واليًا على البصرة ، وقتل فى وقعة اصطخر وهو يومئذ أمير القوم ، انتهى ، وقد راجعت المسند فوجدت عبيد الله بن معمر المذكور فيه غير الذى ذكره ابن حبان . وقد ذكره ابن عساكر فأطنب فى ذكره ، وملخص ما قال : أنه عبيد الله بن معمر بن عثمان بن عمرو بن كعب بن سعد ابن تيم بن مرة القرشى التيمى ، والد عمر ، أرسل عن النبى - صلى الله عليه وآله وسلم - . وذكر ابن عساكر أنه أدرك وسمع من عمر وعثمان وطلحة - رضى الله عنهم - . روى عنه محمد بن سيرين وعروة ، وذكره البغوى فى معجم الصحابة ، وأورد الحديث من طريق حماد بن سلمة ، عن هشام ، عن أبيه عن عبيد الله بن معمر قال : قال رسول الله- صلى الله عليه وآله وسلم - : « ما أوتى أهل بيت الرفق إلا نفعهم ، ولا منعوه إلا ضرهم » قال البغوى : لم يروه عن هشام إلا حماد ، وأنشد له الزبير شعرًا قاله فى معاوية . وقال مسلم فى (الكنى) : عبيد الله بن معمر التيمى والى البصرة ، سمع عنه ابن سيرين . وساق البخارى فى (التاريخ) من طريق معمر ، عن أيوب ، عن ابن سيرين، عن عبيد الله بن معمر - وكان يحسن الثناء عليه - هو التيمى ، وابن عون ، عن محمد : أول من رفع يده فى الجمعة عبيد الله بن معمر . وفرق ابن أبى حاتم بين راوى حديث الرفق ، وبين الذى روى عنه فى الجمعة ، قلت : والذى وقعت روايته فى المسند قال أحمد : حدثنا محمد بن جعفر ثنا شعبة ، عن سليمان الشيبانى ، عن عبيد الله أبى معمر أو عبيد الله بن معمر ، عن عبد الله بن أبى أوفى قال : نهى رسول الله - صلى الله عليه وآله وسلم - عن الحر الأخضر . قلت : فالأبيض ؟ قال : لا أدرى ، وأخرجه أيضًا ، عن يحيى القطان ، عن شعبة ، عن الشيبانى ، عن ابن أبى أوفى ، ليس بينهما أحد . ومن طريق الثورى وغيره عن الشيبانى كذلك ، وما عنده من شئ من طريقه ذكر عبيد الله إلا فى الأول ، ولا فى الأول ولا فى غيره لأبى النضر ذكر ، وأظن الحسينى التبس عليه بحديث آخر مخرج فى المسند ، وفى الصحيح من طريق أبى النضر مولى عمر بن عبيد الله بن معمر ، أن عبد الله بن أبى أوفى كتب إليه ، فذكر حديثًا فى الجهاد ، وليست لعمر بن عبيد الله بن معمر فيه رواية ، وإنما قرأ عليه أبو النضر كتاب عبد الله بن أبى أوفى ، وعلى تقدير أن تكون له رواية ، فليست هى لعبيد الله بن معمر ، بل لولده عمر ، كما أوضحت ذلك فى (تهذيب التهذيب) .

٤٣٦٥ - تقريب (٤٣٤٢) وفيه : « عبيد الله بن المغيرة بن أبى بُردة الكنانى ، وقد ينسب إلى جده ، ويقال له : عبد الله ، مكبرًا ، أيضا . مقبول . من الرابعة » .

- تهذيب الكمال رقم (٣٦٨٦) (١٩/١٦٠) .

٤٣٦٦ - تقريب (٤٣٤٣) وفيه : « عبيد الله بن المغيرة بن مُعَيْقِيب ، بالمهملة والقاف والموحدة مصغرًا ، أبو المغيرة ، السَّبِيْعِيّ : بفتح المهملة والموحدة بعدها همزة مقصورة . صدوق . من الرابعة » .

- تهذيب الكمال رقم (٣٦٨٧) (١٩/١٦١) .

أبى النضر ، وعبد الله بن الحـــــارث بن جَزْء ، وجماعة . وعنه ابن لَهِيعَة ، وابن إسحاق ، وطائفة . قال أبو حاتم : صدوق . وقال غيره : توفى سنة إحدى وثلاثين ومائة . (أ . ت . هـ)

٤٣٦٧ – عبيـد الله بن مِقْسَم المدنى : عن جابر ، وابن عمر ، وغيرهما . وعنه بُكَيْر بن الأَشَجّ ، ويحيى بن أبى كثير ، وجماعة . وثقه « د ، ن » ، وأبو زرعة ، وأبو حاتم . (فع . أ . خ . م . د . ن . هـ)

٤٣٦٨ – عبيـد الله بن موسى بن أبى المختار ، واسمه بَاذَام العَبْسِىّ مولاهم ، أبو محمد الكوفى : عن شعبة ، والسفيانين ، وإسرائيل ، وخلق . وعنه « خ » ، وأحمد ، ويحيى ، وإسحاق ، والذُّهْلِىّ ، وخلق . وثقه ابن معين ، والعجلى . وقال « د » : كان شيعيًا محترقًا . وقال خ : مات سنة ثلاث عشرة ومائتين . (خ . م . ٤)

٤٣٦٩ – عبيـد الله بن النضر بن عبد الله القيسى ، أبو النضر البصرى : عن أبيه ، وأنس . وعنه ابن المبارك ، وحَرَمِىّ بن عِمَارة ، وجماعة . وثقه ابن معين . (د)

٤٣٧٠ – عبيـد الله بن هُرَيْر بن عبد الرحمن بن رافع بن خَدِيج الأنصارى : عن أبيه ، عن جده . وعنه ابن أبى فُدَيْك ، والواقِدىّ . قال خ : حديثه ليس بالمشهور . (د)

٤٣٦٧ – تقريب (٤٣٤٤) وفيه : « ثقة مشهور . من الرابعة » .
– تهذيب الكمال رقم (٣٦٨٨) (١٦٣/١٩) .

٤٣٦٨ – تقريب (٤٣٤٥) وفيه : « ثقة ، كان يتشيع . من التاسعة . قال أبو حاتم : كان أثبت فى إسرائيل من أبى نُعَيْم ، واستصغر فى سفيان الثورى . مات سنة ثلاث عشرة ؛ على الصحيح » .
– تهذيب الكمال رقم (٣٦٨٩) (١٦٤/١٩) .

٤٣٦٩ – تقريب (٤٣٤٦) وفيه : « لا بأس به . من السابعة » .
– تهذيب الكمال رقم (٣٦٩٠) (١٧٠/١٩) .

● عبيد الله بن أبى نهيك ، ويقال : عبد الله . تقدم [٣٦٦٦]

٤٣٧٠ – تقريب (٤٦٤٧) وفيه : « عبيد الله بن هُرَير مصغرًا ، الحارثى ، المدنى : مستور . من السابعة » . تهذيب الكمال رقم (٣٦٩١) (١٧١/١٩) .

٤٣٧١ – عبيد الله بن هوذة القُرَيْعِي : عن جُرْموز الهُجَيميّ ، وعمرو بن عبد الرحمن . وعنه عثمان بن عمر ، وعبد الصمد ، وسَلْم بن قتيبة . قال ابن معين : ليس به بأس . (أ)

٤٣٧٢ – عبيد الله بن الهيثم : عن ابن مهدى . وعنه « ن » . والصواب : عبد الله ، كما تقدم [١] .

٤٣٧٣ – عبيد الله بن الوازع الكِلابِيّ البصرى : عن أيوب السَّخْتِيانيّ ، وغيره . وعنه ابن ابنه عمرو بن عاصم . فيه نظر . (ت . ن)

٤٣٧٤ – عبيد الله بن أبى الوزير ، ويقال : عبيدٌ : عن مُبَشِّر بن إسماعيل . وعنه « د » . مجهول . (د)

٤٣٧٥ – عبيد الله بن الوليد الوَصَّافِيّ ، أبو إسماعيل الكوفى : عن عطاء ، وطاوس ، وجماعة . وعنه ابنه سعيد ، والثورى ، وآخرون . وَهَّاه ابن المدينى ، وابن معين . (ت . هـ)

٤٣٧١ – تعجيل المنفعة (ص ١٨٣) (رقم ٦٩٩) قال ابن حجر : « قال أبو حاتم الرازى : لا بأس به . وذكره ابن حبان فى (الثقات) . الإكمال رقم (٥٧٧)

٤٣٧٢ – تقريب (ص ٣٧٥) تقدم فى عبد الله . تهذيب الكمال (١٩/١٧٢) .

(١) انظر رقم [٣٦٨٠] من هذا الكتاب .

٤٣٧٣ – تقريب (٤٣٤٨) وفيه : « مجهول . من السابعة » .

– تهذيب الكمال رقم (٣٦٩٢) (١٩/١٧٢) .

٤٣٧٤ – تقريب (٤٣٤٩) وفيه : « عبيد الله بن أبى الوزير ، ويقال أبو الوَزَر ، بفتح الزاى بغير تحتانية ، ويقال : عُبَيْدٌ ، بلا إضافة ، من شيوخ أبى داود ، ولا يعرف حاله . من الحادية عشرة » .

– تهذيب الكمال رقم (٣٦٩٣) (١٩/١٧٣) .

٤٣٧٥ – تقريب (٤٣٥٠) وفيه : « الوَصَّافى ، بفتح الواو وتشديد المهملة ، العجلى : ضعيف . من السادسة » . [بخ – ت – ق]

– تهذيب الكمال رقم (٣٦٩٤) (١٩/١٧٣) (بخ – ت – ق)

٤٣٧٦ – عبيد الله بن يزيد بن إبراهيم الحَرَّانِيّ القُرْدُوَانى : عن عبيد الله بن عمرو الرَّقِّى ، وغيره . وعنه ابنه محمد . (ن)

٤٣٧٧ – عبيد الله بن يزيد الطائفى : عن ابن عباس . وعنه سعيد ابن السَّائِب ، وغيره . وثقه ابن حبان . (ن)

٤٣٧٨ – عبيد الله بن أبى يزيد المكى : عن أبيه ، وابن عمر ، وابن عباس ، وابن الزبير ، والحسين بن على ، وجماعة . وعنه شعبة ، وابن عيينة ، وحماد بن زيد ، وآخرون . وثقه ابن معين ، وابن المدينى ، وغير واحد . وقال ابن عيينة : مات سنة ست وعشرين ومائة ، وله ست وثمانون سنة . (فع . أ . خ . م . ٤)

٤٣٧٩ – عبيد الله بن يوسف الجُبَيْرِىّ ، أبو حفص البصرى : عن يحيى القَطَّان ، وخلق . وعنه « هـ » ، وطائفة . مات فى حدود سنة خمسين ومائتين . (هـ)

٤٣٨٠ – عبيد الله البَاهِلِىّ : عن الضَّحَّاك قوله . وعنه عيسى بن عبيد . وثقه ابن حبان . (د)

* * *

٤٣٧٦ – تقريب (٤٣٥١) وفيه : « القُرْدُوَانى ، بضم القاف والدال بينهما راء ساكنة : مجهول . من العاشرة » . تهذيب الكمال رقم (٣٦٩٥) (١٧٦/١٩) .

٤٣٧٧ – تقريب (٤٣٥٢) وفيه : « مقبول . من الرابعة » .

– تهذيب الكمال رقم (٣٦٩٦) (١٧٧/١٩) .

٤٣٧٨ – تقريب (٤٣٥٣) وفيه : « ثقة ، كثير الحديث . من الرابعة » .

– تهذيب الكمال رقم (٣٦٩٧) (١٧٨/١٩) .

٤٣٧٩ – تقريب (٤٣٥٤) وفيه : « الجُبَيْرى ، بالجيم والموحدة ، مصغرًا ... ، صدوق . من الحادية عشرة » . تهذيب الكمال رقم (٣٦٩٨) (١٧٩/١٩) .

٤٣٨٠ – تقريب (ص ٤٣٥) وفيه : « عبيد الله ، مولى باهلة : مجهول . من السادسة » .

– تهذيب الكمال رقم (٣٦٩٩) (١٨١/١٩) .

● **عبيد الله أبو يحيى التيمى** . هو عبد الله بن مَوْهَب . تقدم [٣٦٤٧]

٤٣٨١ – عُبيد بن آدم : عن عمر ، وأبى هريرة . وعنه أبو سنان القَسْمَلِىّ ، وغيره . وثقه ابن حبان . (أ)

٤٣٨٢ – عُبيد بن أسباط القرشى مولاهم ، أبو محمد الكوفى : عن أبيه ، وجماعة . وعنه « ت ، هـ » ، والبخارى ، وأبو حاتم ، وغيرهم . وثقه ابن حِبَّان ، ومُطَيَّنٌ ، وقال : مات سنة خمسين ومائتين . (ت . هـ)

٤٣٨٣ – عُبيد بن إسماعيل القرشى الهَبَّارِىّ الكوفى : عن أبى أسامة ، وابن عيينة ، وعدة . وعنه « خ » ، وأبو حاتم ، ومُطَيَّنٌ ، وقال : ثقة . مات سنة خمسين ومائتين . (خ)

٤٣٨٤ – عُبيد بن أبى أُمَيَّة الحَنَفِىّ ، أبو الفضل الكوفى : عن / الشعبى ، ١٥١/أ وأبى بُرْدَة ، وجماعة . وعنه ابناه ؛ عمر ، ويَعْلَى ، والثورى ، وغيرهم . قال ابن معين ، وغيره : ثقة . (ت)

● عبيد الله الخَوْلانِىّ ، هو ابن الأسود – تقدم [٤٢٨٦]

٤٣٨١ – الإكمال رقم (٥٧٨)

– تعجيل المنفعة (ص ١٧٣) (رقم ٧٠٠) وقال ابن حجر : ذكره ابن أبى حاتم . وذكره ابن حبان فى « الثقات » ، صرح بسماعه من عمر فى المسند فى قصة جرت له مع كعب عند فتح بيت المقدس . [المسند ٨٨/١ – رقم ٢٦١] .

● عبيد بن آدم السلولى ، كذا قال ابن عساكر ، والصواب : حُرَيْث بن الأبح – كما تقدم [١١٨٦] .

● [عبيد بن آدم بن أبى إياس : عن أبيه ، والفريابى . وعنه (س) فى اليوم والليلة / تمييز] [تقريب : صدوق . من الحادية عشرة . مات سنة ثمان وخمسين . رقم ٤٣٥٧ – تهذيب الكمال رقم ٣٧٠١– ١٩/ ١٨٣]

٤٣٨٢ – تقريب (٤٣٥٨) وفيه : « صدوق . من الحادية عشرة » [ر – ت – ق]

– تهذيب الكمال رقم (٣٧٠٢) (١٨٥/١٩) (ر – ت – ق)

٤٣٨٣ – تقريب (٤٣٥٩) وفيه : « الهَبّارى ، بفتح الهاء وبالموحدة الثقيلة ، ويقال : اسمه عبيد الله . ثقة . من العاشرة » . تهذيب الكمال رقم (٣٧٠٣) (١٨٦/١٩) .

٤٣٨٤ – تقريب (٤٣٦٠) وفيه : « عبيد بن أبى أمية الحنفى ، أو الإيادى ، أبو الفضل اللَّحَّام ... والد يَعلى ، وأَخَوَيْه : صدوق . من السادسة » [بخ – ت]

– تهذيب الكمال رقم (٣٧٠٤) (١٨٧/١٩) (بخ – ت)

٤٣٨٥ – عُبيد بن البَرَاء بن عازِب الكوفى : عن أبيه . وعنه ثابت بن عبيد ، ومُحَارِب بن دِثَار . قال العِجْلِىّ : تابعى ثقة . (أ . م . د . ن . هـ)

٤٣٨٦ – عُبيد بن تِغْلَى [1] الطائى : عن أبى أيوب . وعنه بُكَيْر بن الأَشَجّ ، وقيل : عن بُكَيْر ، عن أبيه ، عنه . قال شيخنا : وهو الصحيح . وقال « ن » : ثقة . (أ . د)

٤٣٨٧ – عُبيد بن ثُمَامَة المُرَادِىّ : عن عبد الله بن الحارث بن جَزْء . وعنه عبد الملك بن أبى كَرِيمَة . وذكره ابن يونس فيمن اسمه « عتبة » . (د)

٤٣٨٨ – عُبيد بن جَبْر بن عبد الله القِبْطِىّ الغِفَارِىّ : عن مولاه أبى بَصْرَة . وعنه كُلَيب بن ذُهْل الحضرمى ، وكان أبوه جبر رسول المقوقس إلى النبى ﷺ بمارية . (أ . د)

٤٣٨٩ – عُبيد بن جريج التيمى مولاهم ، المدنى : عن ابن عمر ، وابن عباس ، وغيرهما . وعنه سعيد المَقْبُرِىّ ، وزيد بن أسلم ، وجماعة. وثقه « ن » ، وأبو زُرْعَة . (ك . أ . خ . م . د . ن . هـ)

٤٣٨٥ – تقريب (٤٣٦١) وفيه : « الحارثى ، الكوفى : ثقة . من الرابعة » .
– تهذيب الكمال رقم (٣٧٠٥) (١٩/١٨٨) .

٤٣٨٦ – تقريب (٤٣٦٢) وفيه : « عبيد بن تِغْلى ، بكسر المثناة الفوقانية ... الفِلَسْطينى : صدوق . من الثالثة » . تهذيب الكمال رقم (٣٧٠٦) (١٩/١٩٠) .

(١) ضبطت فى المخطوط بالفتح على التاء ، وفى تهذيب الكمال والتقريب والخلاصة بالكسر .

٤٣٨٧ – تقريب (٤٣٦٣) وفيه : « البصرى ، ويقال : عتبة ، وبه جزم ابن يونس . مقبول . من الخامسة » . تهذيب الكمال رقم (٣٧٠٧) (١٩/١٢٠) .

٤٣٨٨ – تقريب (٤٣٦٤) وفيه : « عبيد بن جَبْر ، بالجيم والموحدة ... يقال : كان ممّن بعث به المقوقس مع مَارِية . فعلى هذا : فله صحبة . وقد ذكره يعقوب بن سفيان فى الثقات . وقال ابن خزيمة : لا أعرفه » . تهذيب الكمال رقم (٣٧٠٨) (١٩/١٩١) .

٤٣٨٩ – تقريب (٤٣٦٥) وفيه : « ثقة . من الثالثة » [خ – م – د – تم – س – ق]
– تهذيب الكمال رقم (٣٧٠٩) (١٩/١٩٣) (+ تم)

٤٣٩٠ – عُبيد بن أبى الجعد – واسمه **رافع الغَطَفانيّ** : عن أخيه زياد ، وجابر ، وعائشة . وعنه ابن أخيه يزيد بن زياد ، والأعمش ، وجماعة . وثقه ابن حبان . (أ)

٤٣٩١ – عُبيد بن الحسن المُزَنيّ الكوفى : عن عبد الله بن أبى أوفى ، وغيره . وعنه الأعمش ، والثورى ، وشعبة ، وجماعة . وثقه « ن » ، وابن معين ، وغيرهما . (أ . م . د . هـ)

٤٣٩٢ – عُبيد بن حُنَيْن المدنى : عن الحسن ، وابن عباس ، وابن عمر ، وأبى هريرة ، وعدة . وعنه سالم أبو النَّضْر ، ويحيى الأنصارى ، وآخرون . قال ابن سعد : كان ثقة ، وليس بكثير الحديث . وقال الواقدى ، وغيره : مات بالمدينة سنة خمس ومائة ، وهو ابن خمس وسبعين سنة . (ك . أ . خ . م . ٤)

٤٣٩٣ – عُبيد بن خالد السُّلمى البَهْزِىّ ، أبو عبد الله الكوفى : له صحبة ، ورواية . وعنه عبد الله بن ربيعة ، وغيره . (أ . د . ن)

٤٣٩٤ – عُبيد بن خالد المُحَارِبِىّ ، عداده فى الصحابة : روى حديثه

٤٣٩٠ – تقريب (٤٣٦٦) وفيه : « عبيد بن أبى الجَعْد الغَطَفانى ، بفتح المعجمة : صدوق . من الثالثة » [سى]

– تهذيب الكمال رقم (٣٧١٠) (١٩٥/١٩) (سى)

٤٣٩١ – تقريب (٤٣٦٧) وفيه : « عبيد بن الحسن المزنى ، أو الثعلبى ، أبو الحسن الكوفى : ثقة . من الخامسة » . تهذيب الكمال رقم (٣٧١١) (١٩٥/١٩) .

٤٣٩٢ – تقريب (٤٣٦٨) وفيه : « عبيد بن حُنَين ، بنونين ، مصغرًا ... أبو عبد الله : ثقة ، قليل الحديث . من الثالثة » . تهذيب الكمال رقم (٣٧١٢) (١٩٧/١٩) .

٤٣٩٣ – تقريب (٤٣٦٩) وفيه : « البَهْزِىّ ، بموحدة مفتوحة وهاء ساكنة ، ثم زاى ... صحابى ، له حديث ، نزل الكوفة ، وبقى إلى إمرة الحجاج » .

– تهذيب الكمال رقم (٣٧١٣) (١٩/ ٢٠٠) .

٤٣٩٤ – تقريب (٤٣٧٠) وفيه : « ويقال : عَبِيدة ، بفتح العين ، ابن خلف : صحابى ، له حديث فى « إسبال الإزار » [+ تم]

– تهذيب الكمال رقم (٣٧١٤) (٢٠٢/١٩) (+ تم)

أشعث بن أبى الشَّعْثَاء ، عن عمته رُهْم ، عنه ، عن النبى ﷺ فى « إسبال الإزار » . وقد سماه « خ » ، وأبو حاتم : عَبِيدَة . وقال ابن ماكولا : عُبَيْدة ابن خَلَف ، وهو فى المسند كذلك . (أ . ن)

٤٣٩٥ – عُبيد بن الخَشْخَاش ، بمعجمتين ، ويقال : بمهملتين : روى عن أبى ذر . وعنه أبو عُمَر الشَّامِىّ . وثقه ابن حبان . (أ . ن)

٤٣٩٦ – عُبيد بن رِفَاعَة بن رافع الأنصارى ، الزُّرَقى المدنى : أرسل ، وروى عن أبيه ، وأسماء بنت عُمَيْس . وعنه بنوه ؛ إبراهيم ، وإسماعيل ، وحميدة ؛ أو عبيدة ، وعَمْرَة بنت عبد الرحمن ؛ وهى من أقرانه ، وجماعة . وثقه ابن حِبَّان . (فع . أ . ٤)

٤٣٩٧ – عُبيد بن زيد بن عُقْبَة الفَزَارِىّ : عن سَمُرة بن جُنْدَب . وعنه ابنه سعيد . والمعروف سعيد بن زيد بن عقبة – كما تقدم [٢٢٨٣] (أ . هـ)

٤٣٩٨ – عُبيد بن السَّبَّاق الثقفى المدنى : عن زيد بن ثابت ، وابن عباس ، وميمونة ، وجُوَيْرِيَة ، وجماعة . وعنه ابنه سعيد ، والزهرى ، وآخرون . وثقه ابن حبان . (فع . ك . أ . خ . م . ٤)

٤٣٩٩ – عُبيد بن سعيد بن أبان الأموى الكوفى : عن الثورى ،

٤٣٩٥ – تقريب (٤٣٧١) وفيه : « عبيد بن الخشخاش ، بمعجمات ، وقيل : بمهملات . لينٌ . من الثالثة » . تهذيب الكمال رقم (٣٧١٥) (٢٠٤/١٩) .

٤٣٩٦ – تقريب (٤٣٧٢) وفيه : « ويقال فيه : عبيد الله . ولد فى عهد النبى ﷺ . ووثقه العِجْلى » [+ بخ]

– تهذيب الكمال رقم (٣٧١٦) (٢٠٥/١٩) (+ بخ – سى)

٤٣٩٧ – تقريب (ص ٣٧٧) تقدم التنبيه عليه فى ترجمة سعيد بن عبيد .

– تهذيب الكمال (٢٠٦/١٩) .

٤٣٩٨ – تقريب (٤٣٧٣) وفيه : « عبيد بن السَّبَّاق ؛ بمهملة وموحدة شديدة ... أبو سعيد : ثقة . من الثالثة » . تهذيب الكمال رقم (٣٧١٧) (٢٠٧/١٩) .

٤٣٩٩ – تقريب (٤٣٧٤) وفيه : « ثقة . من التاسعة » .

– تهذيب الكمال رقم (٣٧١٨) (٢٠٩/١٩) .

وشعبة ، وعدة . وعنه إسحاق بن رَاهَوَيْه ، وأبو بكر بن أبى شيبة ، وآخرون . وثقه أبو زرعة ، وأبو حاتم . ومات سنة مائتين . (م . ن . هـ)

٤٤٠٠ – عُبيد بن سلمان الكلبى : عن أبى ذر ، وأبى هريرة . وعنه ابنه البَخْتَرِىّ . عرفه يعقوب بن شيبة . وقال أبو حاتم : مجهول . (أ . هـ)

٤٤٠١ – عُبيد بن سَوِيَّة بن أبى سَوِيَّة الأنصارى مولاهم : عن عبد الرحمن ابن حُجَيْرَة . وعنه حَيْوَة بن شُرَيْح ، وجماعة . مات سنة خمس وثلاثين ومائة . (د)

٤٤٠٢ – عُبيد بن أبى صالح : عن صفية بنت شيبة . وعنه ثَوْر بن يزيد الحِمْصِىّ . فيه نظر . (هـ)

٤٤٠٣ – / عُبيد بن الطُّفَيْل المقرئ : عن عبد الرحمن بن أبى بكر بن أبى مُلَيْكَة . وعنه عُمَر بن شَبّة . مجهول . (هـ) ١٥١/ب

٤٤٠٠ – تقريب (٤٣٧٥) وفيه : « عبيد بن سلمان الطَّابِخِىّ ، بموحدة مكسورة ثم معجمة : مجهول . من الثالثة » . تهذيب الكمال رقم (٣٧١٩) (٢١١/١٩) .

● **عبيد بن سلمان الأغر** : عن أبيه ، وسعيد بن المسيب . وعنه موسى بن عقبة ، وغيره . وثقه ابن حبان . / تمييز .

[تقريب : يقال : إنه أخو عبد الله . صدوق . من السادسة . رقم ٤٣٧٦ – تهذيب الكمال رقم ٣٧٢٠- ١٩/ ٢١١]

٤٤٠١ – تقريب (٤٣٧٨) وفيه : « عبيد بن سَوِيَّة : بفتح المهملة وكسر الواو وتشديد التحتانية ... أبو سَوِيَّة ، ووقع عند ابن حبان أبو سُوَيْد ، بدال مصغرًا ، والصواب الأول . صدوق . من الثالثة . سمع سُبَيْعة الأَسْلَمِيّة » . تهذيب الكمال رقم (٣٧٢٢) (٢١٣/١٩) .

٤٤٠٢ – تقريب (ص ٣٧٧) وفيه : « عبيد بن أبى صالح ، صوابه : محمد بن عبيد بن أبى صالح » .

– تهذيب الكمال رقم (٣٧٢٣) (٢١٥/١٩) وقال : ذكره ابن أبى حاتم وغيره فيمن اسمه محمد بن عبيد وهو الصواب – إن شاء الله .

٤٤٠٣ – تقريب (٤٣٧٩) وفيه : « مجهول . من التاسعة » .

– تهذيب الكمال رقم (٣٧٢٤) (٢١٧/١٩) .

● **عبيد بن الطفيل الغَطَفَانى الكوفى** : عن الضحاك . وعنه أبو نعيم ، وغيره . وثقه ابن حبان / تمييز .

[تقريب : أبو سِيدان ، صدوق . من السادسة . رقم ٤٣٨٠ – تهذيب الكمال رقم ٣٧٢٥- ١٩/ ٢١٦] .

٤٤٠٤ – عُبيد بن عبد الرحمن المُزَنِيّ ، أبو عبيدة البصرى ، المعروف بعُبَيْد الصَّيد : روى عن الحسن ، وابن سيرين ، وابن عَوْن . وعنه ابنه الهيثم ، والسُّفْيَانَان . وثقه ابن حبان . (د)

٤٤٠٥ – عُبيد بن عبد الرحمن بن عبيد بن سلمة الحنفى اليمامى ، أبو سلمة البصرى : عن الجنيد بن أمين بن ذروة ، وعمرو بن يحيى بن سعيد . وعنه عباس العَنْبَرِيّ ، وعمرو بن على الصَّيْرَفِيّ . قال أبو حاتم : مجهول . (عب)

٤٤٠٦ – عُبيد بن أبى عبيد ، مولى أبى رُهْم : عن أبى هريرة . وعنه عاصم ابن عبيد الله . وثقه ابن حِبَّان . (أ . د . هـ)

٤٤٠٧ – عُبيد بن عَقِيل الهِلالِيّ ، أبو عمرو البصرى : عن جرير بن حازم ، وشعبة ، وعدة . وعنه حفيده محمد بن عبد الله ، وأبو قِلابة ، وآخرون . وثقه ابن حبان . وقال : مات سنة سبع ومائتين . (د . ن)

٤٤٠٨ – عُبيد بن على : عن أبى سلامة خداش . وعنه منصور ، ثم قال منصور : ثنا عبد الله بن على بن عُرْفُطَة عن خداش ، ثم قال منصور أيضًا : عن عبيد الله بن عرفطة السلمِيّ ، عن خداش بحديث : « أُوصِيَ امرءًا بأُمِّه » . والصواب فى ذلك كله : « منصور – وهو ابن المعتمر – عن عبيد الله بن على بن عُرْفُطَة ، عن خِدَاش ؛ أبى سلامة – كما تقدم [٤٣٤٥] (أ)

٤٤٠٤ – تقريب (٤٣٨٢) وفيه : « الصَّيرفى ، يعرف بالصَّيد ، بكسر المهملة وسكون التحتانية : صدوق . من السادسة » . تهذيب الكمال رقم (٣٧٢٧) (٢١٨/١٩) .

٤٤٠٥ – تعجيل المنفعة (ص ١٨٣) (رقم ٧٠٢) وفيه : « ذكره ابن حبان فى (الثقات) وقال : روى عنه المصريون » . الإكمال رقم (٥٧٩)

٤٤٠٦ – تقريب (٤٣٨٣) وفيه : « اسم أبى عبيد كثير ، مولى أبى رُهْم ، بضم الراء وسكون الهاء : مقبول . من الثالثة » . تهذيب الكمال رقم (٣٧٢٨) (٢١٩/١٩) .

٤٤٠٧ – تقريب (٤٣٨٤) وفيه : « عبيد بن عَقِيل ، بفتح العين ... الضرير المعلّم : صدوق . من صغار التاسعة » . تهذيب الكمال رقم (٣٧٢٩) (٢٢١/١٩) .

٤٤٠٨ – تعجيل المنفعة (ص ١٨٣) (رقم ٧٠٣) قال ابن حجر : هو عبيد الله بن على المذكور فى التهذيب . [رقم ٤٣٤٠ من التذكرة] . الإكمال رقم (٥٨٠)

٤٤٠٩ – عُبيد بن عمير بن قَتَادَة الليثى ، أبو عاصم المكِّى : عن أبيه ، وعمر ، وعلى ، وعائشة ، وأم سلمة ، وعدة . وعنه ابنه عبد الله – قيل : ولم يَلْقَه ، ولم يسمع منه ؛ قاله ابن جريج ، والحسن بن محمد بن يَنَّاق – ولم يدركه – وعطاء ، ومجاهد ، وأبو الزبير ، وآخرون . وثقه يحيى ، وأبو زُرْعَة . ومات قبل ابن عمر . (فع . أ . خ . م . ٤)

٤٤١٠ – عُبيد بن عُمَيْر : عن مولاه ابن عباس . وعنه ابن أبى ذئب . ليس بمشهور . وقيل : إنه مولى أُمِّ الفضل . (د)

٤٤١١ – عُبيد بن فيروز الشيبانى مولاهم ، أبو الضَّحَّاك الكوفى : عن البَرَاء بن عَازِب . وعنه سليمان بن عبد الرحمن الدمشقى . وثقه « ن »، وأبو حاتم. (ك . أ . ٤)

٤٤١٢ – عُبيد بن القاسم الأَسَدِىّ الكوفى : عن الأعمش ، والثورى ، وغيرهما . وعنه أحمد ، ويحيى ، وآخرون . كذبه ابن معين . وقال « د » : يضع الحديث . (هـ)

٤٤١٣ – عُبيد بن أبى قرة البغدادى : عن مالك ، وابن لهيعة ،

٤٤٠٩ – تقريب (٤٣٨٥) وفيه : « ولد على عهد النبى ﷺ ، قاله مسلم . وعَدَّه غيره فى كبار التابعين . وكان قاصَّ أهل مكة . مجمع على ثقته » . تهذيب الكمال رقم (٣٧٣٠) (٢٢٣/١٩) .

٤٤١٠ – تقريب (٤٣٨٦) وفيه : « مجهول . من الرابعة » .

– تهذيب الكمال رقم (٣٧٣١) (٢٢٥/١٩) .

٤٤١١ – تقريب (٤٣٨٨) وفيه : « نزل الجزيرة : ثقة . من الثالثة » .

– تهذيب الكمال رقم (٣٧٣٢) (٢٢٧/١٩) .

٤٤١٢ – تقريب (٤٣٨٩) وفيه : « يقال : هو ابن أخت الثورى . متروك ، كذبه ابن معين ، واتهمه أبو داود بالوضع . من التاسعة » . تهذيب الكمال رقم (٣٧٣٣) (٢٢٩/١٩) .

٤٤١٣ – الإكمال رقم (٥٨١)

– تعجيل المنفعة (ص ١٨٣) (رقم ٧٠٥) قال ابن حجر : بقية كلام البخارى : « فى قصة العباس » ، وأشار بذلك إلى حديثه عن الليث ، عن أبى قبيل ، عن أبى ميسرة ، عن العباس =

والليث ، وابن عيينة . وعنه أحمد ، وأبو الوليد ، ومُسَدَّد ، وحجاج الشاعر ، وغيرهم . قال ابن معين : ما به بأس . وقال « خ » : لا يتابع فى حديثه . (أ)

٤٤١٤ – عُبيد بن أبى مريم المكى : عن عقبة بن الحارث . وعنه ابن أبى مُلَيْكَة . وثقه ابن حبان . (أ . خ . د . ت . ن)

٤٤١٥ – عُبيد بن مِهْرَان المُكْتِب الكوفى : عن إبراهيم النَّخَعِىّ ، والشعبى ، ومجاهد ، وغيرهم . وعنه فُضَيْل بن عِيَاض ، والسفيانان ، وآخرون . وثقه « ن » ، وابن معين ، وأبو حاتم . (م . ن)

= رضى الله عنه – رفعه : « أما إنه يملك هذه الأمة بعددها – يعنى الثريا – من صلبك » . وهذا فى المسند ، وساق له ابن عدى من روايته عن ابن لهيعة عدة مناكير . وقال يعقوب بن شيبة : ثقة صدوق . وذكره ابن حبان فى (الثقات) فقال : كان من أهل بغداد ، سكن مصر ، ربما خالف . وزعم الذهبى فى (الميزان) أن حديث الليث المذكور باطل . وفى كلامه نظر ، فإنه من أعلام النبوة ، وقد وقع مصداق ذلك . واعتمد البيهقى فى (الدلائل) عليه . وقد أخرجه الحاكم فى المستدرك من طريق أحمد بن إبراهيم الدورقى ، عن عبيدة بسنده ، وقال ابن أبى حاتم ، حدثنا أبو سعيد يحيى بن سعيد القطان : ثنا عبيدة بن أبى قرة ، فذكره قال : فسمعت أبى يقول : هذا الحديث لم يروه إلا عبيد بن أبى قرة ، وكان عند أحمد بن حنبل ، أو قال يحيى بن معين وكان يضن به ، قال : وكان أبى يستحسن هذا الحديث ، ويسر حين وجده عند يحيى القطان . وقال عبد الله بن أبى داود : ثنا أبى ثنا حجاج بن الشاعر ، ثنا عبيد ، فذكر هذا الحديث ، ثم قال : كتب أحمد بن صالح هذا الحديث ، عن أبى ، والله أعلم . ثم تذكرت أن للحديث علة أخرى غير تفرد عبيد به تمنع إخراجه فى الصحيح ، وهو ضعف أبى قبيل ؛ لأنه كان يكثر النقل عن الكتب القديمة ، فإخراج الحاكم له فى الصحيح من تساهله ، وفيه أيضًا أن الذين ولوا الخلافة من ذرية العباس أكثر من عدد أنجم الثريا ، إلا إن أريد التقييد فيهم بصفة ما ، وفيه مع ذلك نظر .

● **عبيد بن القعقاع** : يقال حميد – تقدم [١٥١٣]

٤٤١٤ – تقريب (٤٣٩١) وفيه : « مقبول . من الثالثة » .

– تهذيب الكمال رقم (٣٧٣٥) (١٩/٢٣٢) .

● **عبيد بن المغيرة** ، أبو المغيرة البجلى : يأتى فى الكنى – إن شاء الله تعالى .

● **عبيد بن مقسم** : عن ابن عمر ، قال ابن عساكر : روى له « ن » . قال شيخنا : والصواب عبيد الله ، كما تقدم [٤٣٦٧]

٤٤١٥ – تقريب (٤٣٩٢) وفيه : « ثقة . من الخامسة » [+ خد]

– تهذيب الكمال رقم (٣٧٣٦) (١٩/٢٣٤) .

● **عبيد بن مِهْرَان الوزان البصرى** : عن الحسن . وعنه حَرَمِىّ بن حفص . وثقه ابن حبان / تمييز =

٤٤١٦ – عُبيــد بن مَيْمُون التَّيْمِىّ ، أبو عَبَّاد المدنى : عن محمد بن جعفر بن أبى كثير ، وغيره . وعنه ابنه محمد ، وغيره . وثقه ابن حبان ، وقال : مات سنة أربع ومائتين . (هـ)

٤٤١٧ – عُبيــد بن نِسْطَاس العَامِرِىّ الكوفى : عن المغيرة بن شعبة ، والقاضى شُرَيْح ، وغيرهما . وعنه ابنه أبو يعْفُور ، ومنصور بن المُعْتَمِر ، وغيرهما . وثقه ابن معين . (فه . أ . هـ)

٤٤١٨ – عُبيــد بن نُضَيْلَة الخُزَاعِىّ ، أبو معاوية الكوفى : عن ابن مسعود ، والمغيرة بن شعبة ، وعلقمة ؛ وعليه قرأ القرآن . وعنه إبراهيم النَّخَعِىّ ، وحُمْرَان بن أَعْيَنَ ؛ وعليه قرأ القرآن . وثقه « ن » ، والعِجْلِىّ . ومات سنة أربع وسبعين . (أ . م . ٤)

٤٤١٩ – عُبيــد بن هشام الحَلَبِىّ ، أبو نُعَيْم القَلانِسِىّ : عن المبارك ، وابن عيينة ، وطائفة . وعنه « د » ، وخَلْق . قال « د » : ثقة ، إلا أنه تغير فى آخر أمره . (د)

= [تقريب : مقبول . من السابعة (س) رقم (٤٣٩٣) – تهذيب الكمال رقم (٣٧٣٧) (١٩/ ٢٣٦) سى]

٤٤١٦ – تقريب (٤٣٩٤) وفيه : « المقرئ ، مستور . من السابعة » .

– تهذيب الكمال رقم (٣٧٣٨) (١٩/٢٣٧) .

٤٤١٧ – تقريب (٤٣٩٥) وفيه : « عبيد بن نِسْطَاس ، بكسر النون وسكون المهملة : ثقة . من الثالثة » . تهذيب الكمال رقم (٣٧٣٩) (١٩/٢٣٨) .

عبيد بن نِسْطَاس ، مدنى : عن سعيد المقبرى . وعنه أسامة بن زيد الليثى ، وغيره / تمييز . [تقريب : مولى كثير بن الصلت ، مقبول . من السادسة . رقم ٤٣٩٦ – تهذيب الكمال رقم ٣٧٤٠ – ١٩/ ٢٣٩]

٤٤١٨ – تقريب (٤٣٩٧) وفيه : « عبيد بن نَضْلة ، بفتح النون ، وسكون المعجمة [كذا ، والصواب ماهنا] ثقة . من الثانية . ووهم من ذكر أن له صحبة . مات فى ولاية بشر على العراق » .

– تهذيب الكمال رقم (٣٧٤١) (١٩/٢٣٩) .

٤٤١٩ – تقريب (٤٣٩٨) وفيه : « جُرْجانى الأصل ، صدوق تغير فى آخر عمره ، فَتَلَقَّن . من العاشرة » . تهذيب الكمال رقم (٣٧٤٢) (١٩/٢٤٢) .

١٥٢/أ **٤٤٢٠ – / عُبيد بن واقد القيسي** : عن عبد القدوس ، وغيره . وعنه عمر بن شَبَّة ، وآخرون . ضعفه أبو حاتم . (ت)

٤٤٢١ – عُبيد بن الوسيم الكوفي : عن حسن بن حسن بن حسن بن علي . وعنه جُبَارَة بن المُغَلِّس ، وغيره . وثقه ابن حبان . (هـ)

٤٤٢٢ – عُبيد بن وَكِيع بن الجَرَّاح الرُّؤَاسِيّ : عن أبيه . وعنه « ن » ، وقال : لا بأس به . (ن)

٤٤٢٣ – عُبيد بن يحيى الأسدي الكوفي : عن أبي بكر النَّهْشَلِيّ ، وغيره . وعنه هلال بن العَلَاء . وثقه « ن » . (ن)

٤٤٢٤ – عُبيد بن يَعيش المَحَامِلِي الكوفي العَطَّار : عن أبي أسامة ، ويحيى ابن آدم ، وعِدَّة . وعنه « م » ، والبخاري ، وأبو زُرْعَة ، وأبو حاتم ، وخلق . وثقه « د ». وقال ابن حبان : يُخْطِئ ، مات سنة ثمان وعشرين ومائتين . (م . ن)

٤٤٢٠ – تقريب (٤٣٩٩) وفيه : « أو الليثي ، أبو عبّاد : ضعيف . من التاسعة » .

– تهذيب الكمال رقم (٣٧٤٣) (١٩/٢٤٥) .

● **عبيد بن أبي الوزير** ، ويقال : عبيد الله . تقدم [٤٣٧٤]

٤٤٢١ – تقريب (٤٤٠٠) وفيه : « عبيد بن الوَسيم ، بفتح الواو وكسر المهملة ، الجَمَّال ، بالجيم ، البكري : صدوق . من السابعة » . تهذيب الكمال رقم (٣٧٤٤) (١٩/٢٤٧) .

٤٤٢٢ – تقريب (٤٤٠١) وفيه : « لا بأس به . من الحادية عشرة » .

– تهذيب الكمال رقم (٣٧٤٥) (١٩/٢٤٨) .

٤٤٢٣ – تقريب (٤٤٠٢) وفيه : « أبو سليم ، نزيل الرَّقّة ، ثقة ، مقرئ . من العاشرة . كان على رأس المائتين » .

– تهذيب الكمال رقم (٣٧٤٦) (١٩/٢٤٨) .

٤٤٢٤ – تقريب (٤٤٠٣) وفيه : « ثقة . من صغار العاشرة . مات سنة ثمان وعشرين ، أو بعدها بسنة » [+ ى]

– تهذيب الكمال رقم (٣٧٣٧) (١٩/٢٤٩) .

٤٤٢٥ – عُبيد سَنُوطَا ، ويقال : ابن سَنُوطَا : عن خولة بنت قيس . وعنه سعيد المَقْبُرِىّ ، وغيره . وثقه ابن حبان . (أ . ت)

٤٤٢٦ – عُبيد : مولى النبى ﷺ : روى عنه سليمان التَّيْمِىّ ؛ ولم يسمع منه . قاله أبو حاتم ، وغيره . (أ)

٤٤٢٧ – عُبيد المكى ، مولى السائب : عن عبد الله بن السَّائِب . وعنه ابنه يحيى . وثقه ابن حبان . (فع . أ . د . ن)

٤٤٢٨ – عُبيد الأنصارى : أن عمر – رضى الله عنه – أعطاه مالًا مُضَارَبَة . رواه عنه ابنه حميد . (فه)

٤٤٢٩ – عُبيد بن أم كلاب : عن عبد الله بن جعفر . وعنه أبو الأسود . لا يُدْرَى مَن هو ؟ (أ)

٤٤٢٥ – تقريب (٤٤٠٤) وفيه : « عبيد ، سَنُوطا ، بفتح المهملة وضم النون ، أبو الوليد المدنى : وثقه العجلى . من الثالثة » .

● **عبيد الصَّيد** : هو ابن عبد الرحمن : تقدم [٤٤٠٤]

● **عبيد المُكْتِب** : هو ابن مِهْرَان : تقدم [٤٤١٥]

٤٤٢٦ – تعجيل المنفعة (ص ١٨٤) (رقم ٧٠٨) قال ابن حجر : وقال ابن حبان : « له صحبة » . الإكمال رقم (٥٨٤) .

٤٤٢٧ – تقريب (٤٤٠٦) وفيه : « مقبول . من الثالثة » .

– تهذيب الكمال رقم (٣٧٥٠) (١٩/٢٥٣) .

● **عبيد أبو عامر الأشعرى** – يأتى فى الكنى – إن شاء الله تعالى .

٤٤٢٨ – تعجيل المنفعة (ص ١٨٥) (رقم ٧١١) قال ابن حجر : « ذكره ابن حبان فى الثقات » .

٤٤٢٩ – الإكمال رقم (٥٨٣)

– تعجيل المنفعة (ص ١٨٤) (رقم ٧١٠) قال ابن حجر : هو شاعر كان بالمدينة ، وكان يمدح عبد الله بن جعفر ، وحديثه عنه فى تشميت العاطس ، صرح أبو الأسود محمد بن عبد الرحمن يتيم عروة بسماعه منه أخرجه أيضًا ، ولعبيد المذكور قصة مع حُبى المدنية المغنية المشهورة ، وكانت أرغبته فى تزويجه مع كبر سنها وهو شاب ، فاشترط عليها شروطًا ودخل بها ، وفى ذلك يقول هدبة :

فما وجدت وجدى بها أم واجد ... ولا وَجْد حُبى بابن أم كلاب

رأته طويل الساعدين عَنَطْنَطًا ... به ما ابتغت من قوة وشباب

وذكر له ابن الكلبى شعرًا يخاطب فيه أم المؤمنين عائشة – رضى الله عنها – .

٤٤٣٠ – عُبيـد : « أن النبى ﷺ كان ينهى عن كثير من الأَرْفَاه » . رواه عنه عبد الله بن بُرَيْدَة ، قاله « ن » . وقال « د » : ابن بُرَيْدَة ، عن فضالة بن عبيد . قال شيخنا : وهو الصواب . (ن)

* * *

٤٤٣١ – عَبيـدة بن بلال العَمِّى البصرى : عن فَرْقَد السَّبَخِىّ ، وغيره . وعنه عيسى غُنْجَار . قال السُّلَيْمَانِىّ : فيه نظر . (هـ)

٤٤٣٢ – عَبيـدة بن حُميد بن صُهَيْب الكوفى ، المعروف **بالحَذَّاء** : روى عن الأعمش ، ومنصور ، وطائفة . وعنه الثورى ؛ مع تقدمه ، وأحمد ، وقتيبة ، وخلق . وثقه ابن معين ، وغيره . وضعفه السَّاجِى ، وغيره . ومات سنة تسعين ومائة . (أ . خ . ٤)

٤٤٣٣ – عَبيـدة بن أبى رابِطة التميمى : عن عاصم بن أبى النَّجُود ، ومحمد ابن المُنْكَدِر ، وعدة . وعنه أبو نُعَيْم ، وعَفَّان ، وآخرون . وثقه ابن معين . (أ . ت)

٤٤٣٤ – عَبيـدة بن سفيان بن الحارث الحضرمى ، مدنى : عن

٤٤٣٠ – تقريب (ص ٣٧٩) وفيه : « عبيد : من رواية الجويرى ، عن ابن بُريدة ، عنه ، صوابه : فضالة بن عبيد » . تهذيب الكمال (٢٥٤/١٩) .

٤٤٣١ – تقريب (٤٤٠٧) وفيه : « عَبيدة بن بلال العَمِّى ، بفتح المهملة وتشديد الميم ... نزيل بخارَى : مجهول الحال . من الخامسة . مات سنة ستين »

– تهذيب الكمال رقم (٣٧٥١) (٢٥٦/١٩) .

٤٤٣٢ – تقريب (٤٤٠٨) وفيه : « أبو عبد الرحمن ... التيمى ، أو الليثى ، أو الضبّى : صدوق ، نحوىّ ، ربما أخطأ . من الثامنة . مات سنة تسعين ، وقد جاوز الثمانين » .

– تهذيب الكمال رقم (٣٧٥٢) (٢٥٤/١٩) .

٤٤٣٣ – تقريب (٤٤٠٨) وفيه : « عَبيدة بن أبى رايطة ، بتحتانية ، المجَاشعى ، الكوفى ، الحذَّاء : صدوق . من الثامنة » . تهذيب الكمال رقم (٣٧٥٣) (٢٦٢/١٩) وفيه : « رائطة » .

٤٤٣٤ – تقريب (٤٤١١) وفيه : « ثقة . من الثالثة » .

– تهذيب الكمال رقم (٣٧٥٥) (٢٦٤/١٩) .

أبي هريرة ، وأبي الجعد الضَّمْرِيّ . وعنه إسماعيل بن أبي حكيم ، ومحمد بن عمرو بن علقمة ، وجماعة . وثقه « ن » ، والعجلي . (فع . ك . أ . م . ٤)

٤٤٣٥ – عَبيــدة بن عمرو ، ويقال : ابن قيس بن عمرو – **السَّلْمَانِيّ** المُرَادِيّ ، أبو عمرو الكوفي : عن عَلِيّ ، وابن مسعود ، وابن الزبير . وعنه إبراهيم النَّخَعِيّ ، وابن سيرين ، وجماعة . وثقه العِجْلِيّ ، وغيره . وقال ابن معين : ثقه لا يُسْأَل عن مثله . وقال ابن نُمَير : كان شريح إذا أشكل عليه الأمر كتب إليه ، وانتهى إلى قوله . مات سنة اثنتين وسبعين . (فع . أ . خ . م . ٤)

٤٤٣٦ – عَبيــدة بن مُسَافع الدِّيلِيّ المدني : عن أبي سعيد الخدري . وعنه ابنه مالك ، وبُكَيْر بن الأَشَجّ . وثقه ابن حبان . (أ . د . ن)

٤٤٣٧ – عَبيــدة : أبو خِدَاش الهُجَيْمِيّ ، بصري : عن أبي جُرَيّ . وعنه يونس بن عُبَيْد ، وغيره . فيه جهالة . (د . ن)

* * *

٤٤٣٨ – عُبَيْــدة بن الأسود بن سعيد الهَمْدَانِيّ الكوفي : عن أبي إسحاق الهَمْدَاني ، وسعيد بن أبي عَرُوبَة ، ومُجَالِد ، وغيرهم . وعنه عثمان بن أبي شيبة ، وجماعة . قال أبو حاتم : ما بحديثه بأس . (عب . ت . هـ)

٤٤٣٥ – تقريب (٤٤١٢) وفيه : « عَبيدة بن عمرو السلْماني ، بسكون اللام ، ويقال بفتحها ... تابعي كبير ، مخضرم ، ثقة ثبت ... مات سنة اثنتين وسبعين ، أو بعدها ، والصحيح أنه مات قبل سنة سبعين » . تهذيب الكمال رقم (٣٧٥٦) (١٩/٢٦٦) .

٤٤٣٦ – تقريب (٤٤١٣) وفيه : « عَبيدة بن مُسَافع ، بضم الميم بعدها مهملة ثم فاء .... مقبول . من الرابعة » . تهذيب الكمال رقم (٣٧٥٧) (١٩/٢٦٦) .

٤٤٣٧ – تقريب (٤٤١٤) وفيه : « مجهول . من السادسة » .

– تهذيب الكمال رقم (٣٧٥٨) (١٩/٢٧٠) .

٤٤٣٨ – تقريب (٤٤١٥) وفيه : « صدوق ، ربما دلّس . من الثامنة » .

– تهذيب الكمال رقم (٣٧٥٩) (١٩/٢٧٢) .

٤٤٣٩ – عُبيــدة بن عمرو الكلابى ، قال : « رأيت النبى ﷺ يتوضأ ، فأسبغ الوضوء » ... الحديث . رواه سعيد بن خُثَيْم ، عن جدته رِبْعِيَّة بنت عياض ، عنه . (أ)

٤٤٤٠ – عُبيــدة بن مُعَتِّب الضَّبِّى ، أبو عبد الكريم الكوفى : عن إبراهيم النَّخَعِىّ ، وعدة . وعنه « فه » ، والثورى ، وشعبة ، وآخرون . وهّاه ابن معين . وقال « ن » : ليس بثقة . وقال ابن عدى : هو مع ضعفه يُكْتَب حديثه . (فه . خ . د . ت . هـ)

* * *

١٥٢/ب **٤٤٤١ – / عُبَيْــس بن ميمون التميمى [1] الرقاشى** ، أبو عبيدة البصرى : عن ثابت البُنَانىّ ، وعدة . وعنه قتيبة . وطائفة . قال ن : ليس بثقة . وقال خ : منكر الحديث . (هـ)

* * *

٤٤٤٢ – عَتَّاب بن أَسِيد بن أبى العِيص القرشى ، أسلم يوم الفتح ،

٤٤٣٩ – تعجيل المنفعة (ص ١٨٥) (رقم ٧١٣) قال ابن حجر : « ذكره ابن حبان فى الصحابة فيمن اسمه « عبيد » بلا هاء فى آخره ، والمعروف الأول » . الإكمال رقم (٥٨٦) .

٤٤٤٠ – تقريب (٤٤١٦) وفيه : « عبيدة بن مُعَتِّب ، بكسر المثناة الثقيلة بعدها موحدة ... أبو عبد الرحيم الكوفى ، الضرير ، ضعيف ، واختلط بأخرة ، من الثامنة . ماله فى البخارى سوى موضع واحد ، فى الأضاحى » [خت]

– تهذيب الكمال رقم (٣٧٦٠) (٢٧٣/١٩) (خت)

٤٤٤١ – تقريب (٤٤١٧) وفيه : « أبو عبيدة الخزاز ... العطار : ضعيف . من السابعة » . وفيه : « عبيدة » بدل « عُبَيْس » وكذلك فى الخلاصة للخزرجى .

(١) كذا فى المخطوط ، وفى تهذيب الكمال والتقريب : « التيمى » والله أعلم .

٤٤٤٢ – تقريب (٤٤١٨) وفيه : « عتّاب بن أَسيد : بفتح أوله ، ابن أبى العِيص ، بكسر المهملة ، ابن أمية الأموى ، أبو عبد الرحمن ، أو أبو محمد المكى : له صحبة ، وكان أمير مكة فى عهد النبى ﷺ ، ومات فى يوم مات أبو بكر الصديق فيما ذكر الواقدى . لكن ذكر الطبرانى أنه كان عاملًا على مكة لعمر ، سنة إحدى وعشرين » . تهذيب الكمال رقم (٣٧٦٢) (٢٨٢/١٩) .

واستعمله النبى ﷺ على مكة حين انصرف عنها ؛ وهو ابن عشرين سنة : روى عنه سعيد بن المسيب ، وعطاء ، وجماعة . مات بمكة يوم مات الصِّدِّيق - رضى الله عنهما - . (فع . فه . ٤)

٤٤٤٣ - عَتَّاب بن بَشير الجَزَرِىّ : عن الأوزاعى ، وإسحاق بن راشد الجَزَرِىّ ، وجماعة . وعنه إسحاق بن راهويه ، ورَوْح بن عُبَادَة ، وآخرون . وثقه ابن معين . وليَّنَه النسائى . وقال ابن حبان : مات سنة تسعين ومائة . (خ . د . ت . ن)

٤٤٤٤ - عَتَّاب بن حُنَيْن ، ويقال : ابن أبى حُنَيْن المكى : عن أبى سعيد الخُدْرِىّ . وعنه عمرو بن دينار . وثقه ابن حبان . (أ . ن)

٤٤٤٥ - عَتَّاب بن زِيَاد الخُرَاسَانِىّ : عن ابن المبارك ، وغيره . وعنه أحمد ، ويحيى ، وأبو حاتم ، ووثقه . وقال مطين : مات سنة اثنتى عشرة ومائتين . (أ . هـ)

٤٤٤٦ - عَتَّاب بن عبد العزيز الحِمَّانى ، بصرى : عن جدته صفية بنت عطية ، وغيرها . وعنه أبو عاصم ، وأبو بحر البكراوى ، وجماعة . وثقه ابن حبان . (د)

٤٤٤٣ - تقريب (٤٤١٩) وفيه : « عتاب بن بَشير ، بفتح أوله ... أبو الحسن ، أو أبو سهل ، مولى بنى أمية : صدوق يخطئ . من الثامنة . مات سنة تسعين أو قبلها » .

- تهذيب الكمال رقم (٣٧٦٣) (٢٨٦/١٩) .

٤٤٤٤ - تقريب (٤٤٢٠) وفيه : « مقبول . من الرابعة » .

- تهذيب الكمال رقم (٣٧٦٤) (٢٩٠/١٩) .

٤٤٤٥ - تقريب (٤٤٢١) وفيه : « أبو عمرو ، المَرْوزى : صدوق . من الحادية عشرة » .

- تهذيب الكمال رقم (٣٧٦٥) (٢٩١/١٩) .

٤٤٤٦ - تقريب (٤٤٢٢) وفيه : « الحِمَّانى ، بكسر المهملة وتشديد الميم ... مقبول . من السابعة » . تهذيب الكمال رقم (٣٧٦٦) (٢٩٣/١٩) .

٤٤٤٧ – عَـــتَّاب بن المُثَنَّى القشيرى ، أبو المثنى البصرى : عن مولاه بَهْز ابن حكيم ، وغيره . وعنه عباس العَنْبَرِىّ ، وابن المثنى . (ت)

٤٤٤٨ – عَـــتَّاب ، مولى هُرْمُز ، بصرى : عن أنس . وعنه شعبة . وثقه ابن معين . (أ . هـ)

* * *

٤٤٤٩ – عِتْبـــان بن مالك بن عمرو بن العَجْلان الأنصارى ، شهد بدرًا : وروى عن النبى ﷺ . وعنه أنس بن مالك ، وغيره . قال ابن عبد البر : عَمِىَ ، ومات فى خلافة معاوية . (فع . ك . أ . خ . م . ن . هـ)

* * *

٤٤٥٠ – عُتْبَـة بن تميم التَّوْخِىّ ، شامى : روى عن على بن أبى طلحة . وعنه بَقِيَّة . وثقه ابن حِبَّان . (أ)

٤٤٥١ – عُتْبَـة بن أبى حكيم الهَمْدَانى ، أبو العباس الطبرانى ، المعروف

٤٤٤٧ – تقريب (٤٤٢٣) وفيه : « عتّاب بن المثنى بن خَولان ... مقبول . من الثامنة » .
– تهذيب الكمال رقم (٣٧٦٧) (١٩/٢٩٤) .

٤٤٤٨ – تقريب (٤٤٢٤) وفيه : « عتاب مولى هرمز ، أو ابن هرمز ... صدوق . من الرابعة » . تهذيب الكمال رقم (٣٧٦٨) (١٩/٢٩٥) .

٤٤٤٩ – تقريب (٤٤٢٥) وفيه : « عِتْبان ، بكسر أوله وسكون المثناة ، السالمى : صحابى مشهور » . تهذيب الكمال رقم (٣٧٦٩) (١٩/٢٩٦) .

● **عتبان أو ابن عتبان** ، هكذا بالشك ، هو ابن مالك الذى مر / .

٤٤٥٠ – تقريب (٤٤٢٦) وفيه : « أبو سبأ ، بفتح المهملة والموحدة ... مقبول . من السابعة » .
– تهذيب الكمال رقم (٣٧٧٠) (١٩/٢٩٩) .
عتبة بن ثمامة المرادى : فى ترجمة عبيد [٤٣٨٢]

٤٤٥١ – تقريب (٤٤٢٧) وفيه : « الهمْدانى ، بسكون الميم ، أبو العباس الأُرْدُنِّى ، بضم الهمزة والدال ، بينهما راء ساكنة ، وتشديد النون : صدوق يخطئ كثيرًا . من السادسة . مات بعد الأربعين » [+ عخ]
– تهذيب الكمال رقم (٣٧٧١) (١٩/٣٠٠) (+ عخ)

بالشَّعبانى : روى عن ابن جريج ، وعطاء ، وطائفة . وعنه الزُّهْرِىّ ، ومكحول ، وآخرون . وثقه ابن معين ، وغيره . وضعفه « ن » ، وغيره . ومات بصور سنة سبع وأربعين ومائة . (أ . ٤)

٤٤٥٢ – عُتْبَــة بن حماد الحَكَمِىّ ، أبو خُلَيْد القارئ : عن الأوزاعى ، ومالك ، وعدة . وعنه ابنه خُلَيْد ، وغيره . وثقه الخطيب . (هـ)

٤٤٥٣ – عُتْبَــة بن حُمَيْد الضَّبِّى ، أبو معاذ البصرى : عن عِكْرِمَة ، وعُبَادَة بن نُسَىّ ، وجماعة . وعنه إسماعيل بن عَيَّاش ، وابن عيينة ، وآخرون . ضعفه أحمد ، وغيره . وقال أبو حاتم : صالح الحديث . (د . ن . هـ)

٤٤٥٤ – عُتْبَــة بن أبى سفيان بن حرب الأموى ، شقيق معاوية . ولاه عمر الطائف . وشهد الجَمَل مع عائشة ، فذهبت عينه يومئذ . وشهدَ صفين مع أخيه معاوية . وتوفى بمصر فى سنة أربع وأربعين ، وقيل : سنة ثلاث : روى عن أخته أم حبيبة ، روى له حسان بن عطية قال : لما نزل بعتبة الموت . (أ)

٤٤٥٢ – تقريب (٤٤٢٨) وفيه : « عُتبة بن حَمّاد بن خُلَيْد ، بالتصغير ... الدمشقى ... إمام الجامع ، صدوق . من كبار العاشرة » . تهذيب الكمال رقم (٣٧٧٢) (٣٠٣/١٩) .

٤٤٥٣ – تقريب (٤٤٢٩) وفيه : « أبو معاذ ، أو أبو معاوية ... صدوق . له أوهام . من السادسة » . تهذيب الكمال رقم (٣٧٧٣) (٣٠٥/١٩) .

٤٤٥٤ – تعجيل المنفعة (ص ١٨٥) (رقم ٧١٦) قال ابن حجر : قال ابن عساكر فى ترجمته : أدرك عثمان ، وولى لأخيه المدينة ومكة والطائف ، وكان فصيحًا خطيبًا بليغًا مفوهًا ، وولاه أخوه مصر بعد وفاة عمرو بن العاص ، وحج بالناس سنة إحدى وأربعين ، والتى بعدها ، ثم حج سنة ست ، وسبع . روى عنه ابنه الوليد ، وحديثه فى المسند من طريق الأوزاعى ، عن حسان بن عطية قال : لما نزل بعتبة بن أبى سفيان الموت اشتد جزعه ، فسئل ، فقال : إنى سمعت أم حبيبة ، فذكر حديث التطوع بالصلاة . قال ابن عساكر : هو غريب من حديث عتبة ، محفوظ من حديث عنبسة . وروى عنه أيضًا ابنه عمرو ، ومولاه سعد . ومات مرابطًا بالإسكندرية .

– الإكمال رقم (٥٨٧) والمسند (٢٣٢/١٠ – ٢٣٣ رقم ٢٦٨٢٦) .

● **عتبة ، ويقال : عقبة بن شداد** – يأتى [فى ترجمة يحيى بن سليم]

٤٤٥٥ – عُتْبَــة بن ضَمْرَة بن حبيب الحِمْصِيّ : عن أبيه ، وعمه المُهَاصِر ، وغيرهما . وعنه أبو المغيرة عبد القدوس الخَوْلانِيّ ، والوليد بن مسلم ، وجماعة . وثقه ابن حِبَّان . (أ)

٤٤٥٦ – عُتْبَــة بن عبد الله بن عتبة بن عبد الله بن مسعود الهُذَلِيّ الكوفى ، **أبو العُمَيْس** : روى عن أبيه ، وإياس بن سلمة ، وأبى صخرة ، وخلق . وعنه « فه » ، وشعبة ، وابن عُيَيْنَة ، وابن إسحاق ، وآخرون . وثقه أحمد ، ويحيى .
(فه . أ . خ . م . ٤)

٤٤٥٧ – عُتْبَــة بن عبد الله بن عتبة الأزدى : عن مالك ، وابن عُيَيْنَة ، وعدة . وعنه « ن » ، ووثقه . مات فى آخر سنة أربع وأربعين ومائتين . (ن)

٤٤٥٨ – عُتْبَـــة بن عبد الله ، حجــازى : عن أسمــاء بنت عُمَيْس . وعنه عبد الحميد بن جعفر . مجهول ، وحديثه [1] غريب . (ت)

١٥٣/أ **٤٤٥٩ – عُتْبَــة بن عبد الملك السهمى** بصرى / : عن زُرَارَة بن كُرَيم ، وحماد بن أبى سليمان . وعنه عبد الوارث بن سعيد ، وغيره . وثقه ابن حبان . (د)

٤٤٥٥ – تعجيل المنفعة (ص ١٨٦) (رقم ٧١٧)

– تقريب (٤٤٣١) وفيه : « عتبة بن ضَمْرة بن حبيب بن صُهيب ، الزبيدى ، بضم الزاى ، الحمصى : صدوق . من السابعة » . تهذيب الكمال رقم (٣٧٧٥) (١٩/٣٠٧) .

٤٤٥٦ – تقريب (٤٤٣٢) وفيه : « أبو العُمَيس ، بمهملتين ، مصغرًا ، المسعودى ، ... ثقة . من السابعة » . تهذيب الكمال رقم (٣٧٧٦) (١٩/٣٠٩) .

٤٤٥٧ – تقريب (٤٤٣٣) وفيه : « اليَحْمدى ، أبو عبد الله المروزى : صدوق . من العاشرة » .

– تهذيب الكمال رقم (٣٧٧٧) (١٩/٣١١) .

٤٤٥٨ – تقريب (٤٤٣٤) وفيه : « عتبة بن عبد الله ، أو ابن عبيد الله ، ويقال : اسمه زُرْعة بن عبد الرحمن : مجهول . من السادسة » . تهذيب الكمال رقم (٣٧٧٨) (١٩/٣١٢) .

(١) حديث : « لو كان فى شئ شفاء من الموت لكان الثنا » [ت : ٢٠٨١]

٤٤٥٩ – تقريب (٤٤٣٥) وفيه : « بصرى : مقبول . من السابعة » [+ بخ]

– تهذيب الكمال رقم (٣٧٧٩) (١٩/٣١٣) .

٤٤٦٠ – عُتْبَـة بن عبدٍ السُّلَمِيّ ، حمصى ، كنيته أبو الوليد : له صحبة ، ورواية . وعنه ابنه يحيى ، وراشد بن سعد ، وآخرون . مات بحمص سنة سبع وثمانين ، وهو ابن أربع وتسعين . (أ . د . هـ)

٤٤٦١ – عُتْبَـة بن غَزْوَان بن جابر المازنى ، حليف بنى عبد شمس : له صحبة ، ورواية . وعنه الحسن ، وخالد بن عمير العَدَوِىّ . قال ابن سعد : كان سابع سبعة فى الإسلام ، نزل البصرة ، واختطها . ومات سنة سبع عشرة . (أ . م . ت . ن . هـ)

٤٤٦٢ – عُتْبَـة بن فَرْقَد بن يَرْبُوع السُّلمِىّ ، أبو عبد الله ، صحابى نزل الكوفة : وروى عن النبى ﷺ ، وعن عمر . وعنه الشعبى ، وقيس بن أبى حازم ، وغيرهما . وقد أمّره عمر على بعض فتوحات العراق . (أ . ن)

٤٤٦٣ – عُتْبَـة بن أبى لهب بن عبد المطلب الهاشمى ، ابن عم النبى

٤٤٦٠ – تقريب (٤٤٣٦) وفيه : « صحابى شهير ، أول مشاهده قُرَيْظة ، مات سنة سبع وثمانين ، ويقال : بعد التسعين ، وقد قارب المائة » . تهـــذيب الكمال رقم (٣٧٨٠) (١٩/ ٣١٤) .

● **عتبة بن عويم بن ساعدة** ، فى ترجمة سالم بن عتبة [٢١٥٤] [وفى ترجمة عويم بن ساعدة] .

– انظر تهذيب الكمال (٣١٦/١٩) .

٤٤٦١ – تقريب (٤٤٣٨) وفيه : « عتبة بن غَزْوان ، بفتح المعجمة وسكون الزاى ... صحابى جليل ، مهاجرىّ بدرىّ . وهو أول من اختط البصرة . مات سنة سبع عشرة ، ويقال بعدها .

– تهذيب الكمال رقم (٣٧٨١) (٣١٧/١٩) .

● **عتبة بن غزوان الرَّقاشى** : عن أبى موسى الأشعرى . وعنه هارون بن رئاب . مجهول / تمييز [تقريب : مجهول الحال . من الثالثة . رقم ٤٤٣٩ – تهذيب الكمال ٣٧٨٢ – ١٩/ ٣١٨]

٤٤٦٢ – تقريب (٤٤٤٠) وفيه : « هو الذى فتح الموصل ، فى زمن عمر » .

– تهذيب الكمال رقم (٣٧٨٣) (٣١٩/١٩) .

٤٤٦٣ – تعجيل المنفعة ص (١٨٦) رقم (٧١٨) قال ابن حجر : وقع كما قال فى نسخة من مسند الشافعى ، والحديث المذكور مخرج من (كتاب الأم) للإمام الشافعى فى كتاب القرعة والنفقة على الأقارب ، ولفظه : أخبرنا ابن عيينة ، عن إبراهيم بن أبى خداش بن عتبة بن أبى لهب ، أنه سمع ابن عباس =

ﷺ ، شهد وأخوه معتب حنينًا مع رسول الله ﷺ ، وثبتا معه ، وأصيبت عين معتب يومئذ ، وأقاما بمكة : روى عتبة ، عن ابن عباس ، أنه قال فى المملوكين : « أطعموهم مما تأكلون واكسوهم مما تلبسون » . رواه عنه إبراهيم بن أبى خِدَاش . (فع)

٤٤٦٤ – عُتْبَــة بن محمد بن الحارث الهاشمى : عن ابن عباس ، وغيره . وعنه ابن جريج ، ومصعب بن شيبة . وثقه ابن حبان . وقال « ن » : ليس بمعروف . (فع . أ . د . ن)

٤٤٦٥ – عُتْبَــة بن مسلم التيمى مولاهم ، المدنى : عن عِكْرِمَة ، ونافع بن جبير ، وجَمْع . وعنه ابن إسحاق ، وسليمان بن بلال ، وآخرون . وثقه ابن حِبَّان . (أ . خ . م . د . هـ)

= يقول للمملوكين : أطعموهم مما تطعمون وألبسوهم مما تلبسون . هكذا فى النسخ المعتمدة : ابن أبى خداش بن عتبة بن أبى لهب ، فالحديث من رواية إبراهيم ، عن ابن عباس ، وقد تقدم فى ترجمة إبراهيم هذا أن ابن أبى حاتم نسبه كذلك ، فقال : إبراهيم بن أبى خداش بن عتبة بن أبى لهب ، فعلى هذا فلا رواية لعتبة ابن أبى لهب ، وإنما الرواية لحفيده إبراهيم ، وعلى تقدير أن يكون الذى وقع فى النسخة المذكورة محفوظًا ، فعتبة بن أبى لهب الذى أدركه إبراهيم وروى هو عن عبد الله بن عباس آخر غير الصحابى ، فإن الصحابى قديم الموت ، وهو أسن من ابن عباس ، وقد وقع فى السيرة النبوية أن أبا لهب زوج ولديه عتبة وعتيبة ابنتى النبى – صلى الله عليه وآله وسلم – ، فلما دعا النبى – صلى الله عليه وآله وسلم – الناس إلى الإسلام وخالفه أبو لهب ، وأظهر له العداوة والمنابذة ، أمر ولديه فطلقا ابنتى النبى – صلى الله عليه وآله وسلم – ، وذلك قبل مولد عبد الله بن عباس بنحو عشر سنين ، فإنه ولد بعد المبعث بعشر ، والقصة كانت بعد المبعث ، وإذا كان كذلك ، فعتبة بن أبى لهب مجهول الحال والعين ، ويدل على عدم وجوده إطباق الأئمة كالبخارى ومن بعده على أنهم لم يذكروا أن لإبراهيم بن أبى خداش شيخًا روى عنه إلا ابن عباس ، وقد تقدم حديثه وتصريحه بسماعه منه فى ترجمته .

٤٤٦٤ – تقريب (٤٤٤١) وفيه : « ويقال : عقبة بالقاف ، والأول أرجح . مقبول . من الرابعة » .

– تهذيب الكمال رقم (٣٧٨٤) (٣٢١/١٩) .

٤٤٦٥ – تقريب (٤٤٤٢) وفيه : « وهو ابن أبى عتبة : ثقة . من السادسة » [+ س] .

– تهذيب الكمال رقم (٣٧٨٥) (٣٢٣/١٩) (+ سى)

٤٤٦٦ – عُتْبَــة بن النُّدَّر ، شامى : له صحبة ، ورواية . وعنه على بن رَبَاح ، وغيره . مات سنة أربع وثمانين . (هـ)

٤٤٦٧ – عُتْبَــة بن يَقْظَان الرَّاسِبِىّ : عن الحسن ، وعِكْرِمَة ، وجماعة . وعنه ابن نُمَيْر ، وغيره . قال « ن » : غير ثقة . (هـ)

* * *

٤٤٦٨ – عُتَــىّ بن ضَمْرَة التميمى البصرى : عن ابن مسعود ، وأُبَىّ بن كعب . وعنه ابنه عبد الله ، والحسن البصرى . قال ابن سعد : كان ثقة ، قليل الحديث . (أ . ت . ن . هـ)

* * *

٤٤٦٩ – عُتَيْبَــة الضرير : عن بُرَيْد بن أصرم . وعنه جعفر بن سليمان الضُّبَعِى . قال « خ » : عتيبة وبُرَيْد مجهولان . (أ)

* * *

٤٤٦٦ – تقريب (٤٤٤٣) وفيه : « عتبة بن النُّدَّر ، بضم النون وتشديد الدال ، السُّلَمِىّ : صحابى ، شهد فتح مصر ، وسكن دمشق » .

– تهذيب الكمال رقم (٣٧٨٦) (٣٢٤/١٩) .

٤٤٦٧ – تقريب (٤٤٤٤) وفيه : « أبو عمر ، ويقال : أبو زَحّارة ، بفتح الزاى وتشديد المهملة ، البصرى : ضعيف . من السادسة » . تهذيب الكمال رقم (٣٧٨٦) (٣٢٤/١٩) .

٤٤٦٨ – تقريب (٤٤٤٥) وفيه : « عُتَىّ » مصغر ، ثقة من الثالثة » [+ بخ]

– تهذيب الكمال رقم (٣٧٨٨) (٣٢٨/١٩) (+ بخ)

٤٤٦٩ – تقريب (٤٤٤٦) وفيه : « عُتَيْبَة ، بالتصغير ، بصرى : مجهول . من السابعة » [عس]

– تهذيب الكمال رقم (٣٧٨٩) (٣٣١/١٩) (عس)

٤٤٧٠ – عَتِيك بن الحارث بن عَتِيك الأنصارى : عن عمه جابر بن عَتِيك ، وغيره . وعنه سِبْطُه عبد الله بن عبد الله بن جابر . وثقه ابن حبان . (فع . أ . د . ن)

* * *

٤٤٧١ – عَثَّام بن على الكِلاَبى العَامِرىّ ، أبو على الكوفى : عن هشام بن عُرْوَة ، والأعمش ، والثورى ، وعدة . وعنه أحمد ، وابن نمير ، وأبو كريب ، وطائفة . وثقه أبو زرعة ، وغيره . ومات سنة أربع وتسعين ومائة . (أ . خ . ٤)

* * *

٤٤٧٢ – عثمان بن إبراهيم بن محمد بن حاطب الجُمَحِىّ : عن جده محمد ، وأمه عائشة بنت قُدَامة . وعنه ابنه عبد الرحمن ، وشَرِيك ، وغيرهما . قال أبو حاتم : شيخ يُكْتَبُ حديثه . (أ)

٤٤٧٣ – عثمان بن الأرقم – ويقال : ابن عبد الله بن الأرقم –

٤٤٧٠ – تقريب (٤٤٤٧) وفيه : « عَتِيك ، بفتح أوله وكسر ثانيه ، وآخره كاف ... مقبول . من الرابعة » . تهذيب الكمال رقم (٣٧٩٠) (٣٣٣/١٩) .

٤٤٧١ – تقريب (٤٤٤٨) وفيه : « عَثَّام بن على بن هُجير ، بجيم ، مصغرًا ... صدوق . من كبار التاسعة . مات سنة أربع أو خمس وتسعين » . تهذيب الكمال رقم (٣٧٩١) (٣٣٥/١٩) .

٤٤٧٢ – الإكمال رقم (٥٨٨) .

– تعجيل المنفعة ص (١٨٧) رقم (٧٢٠) قال ابن حجر مكملاً كلام أبى حاتم ومعلقًا : بقية كلامه « روى عنه ابنه أحاديث منكرة » . وأخرج ابن سعد عن محمد بن كنانة ، عن عثمان : رأيت ابن عمر يحف شاربه . وروى ابن قتيبة من طريق أبى مصعب الزبيرى : كان عثمان بن إبراهيم وجيهًا ذا عارضة . وقال يحيى بن سعيد الأموى : قدم عثمان الكوفة فكان رأس حلقة القرشيين . وذكره ابن حبان فى (الثقات) . وقال ابن سعد فى ترجمة عائشة بنت قدامة من طبقات النساء : تزوجها إبراهيم بن محمد بن حاطب الجمحى ، فولدت له ؛ قدامة ، ومحمدًا ، وإبراهيم ، وعثمان العالم الذى كان بالكوفة ، وكان فى لسانه بذاء ، انتهى . وقد مضى له ذكر فى ترجمة إبراهيم بن أبى العباس .

٤٤٧٣ – تعجيل المنفعة ص (١٨٧) رقم (٧٢١)

– الإكمال رقم (٥٨٩) .

ابن أبى الأرقم القرشى : عن جده الأرقم أنه خرج حاجًّا . وعنه هشام بن زياد ، وعطاف بن خالد ، وعمار بن سعد . وثقه ابن حبان . (أ)

٤٤٧٤ – عثمـان بن إسحاق بن خَرَشَة العامِرِىّ المدنى : عن قبيصة بن ذؤيب . وعنه الزُّهْرِىّ . وثقه ابن حبان . (أ . ٤)

٤٤٧٥ – عثمـان بن إسماعيل الهذلى ، شامى : عن الوليد بن مسلم ، وغيره . وعنه « هـ » ، وغيره . مجهول . (هـ)

٤٤٧٦ – عثمـان بن الأسود بن موسى المكى ، مولى بنى جُمَح : عن أبيه ، وسعيد بن جبير ، وعدة . وعنه ابن المبارك ، والثورى ، وخلق . وثقه أحمد ، ويحيى ، وغير واحد . ومات سنة خمسين ومائة . (خ . م . ٤)

٤٤٧٧ – عثمـان بن بُوذَويه [(١)] ، أبو عمرو : عن أنس ، ويعفر بن رُوذِى [(٢)] . وعنه مَعْمَر ، وأُمَيّة بن شِبْل ، وابن أبى رَوَّاد ، وغيرهم . وثقه ابن حبان . (أ)

٤٤٧٨ – / عثمـان بن جَبَلة بن أبى رَوَّاد العَتَكِىّ مولاهم ، المروزى : ١٥٣/ب

٤٤٧٤ – تقريب (٤٤٤٩) وفيه : « عثمان بن إسحاق بن خَرَشَة ، بمعجمتين بينهما راء مفتوحات ، القرشى ... وثقه الدُّورى فى رواية ابن مَعين . من الخامسة » .

– تهذيب الكمال رقم (٣٧٩٢) (٣٣٧/١٩) .

٤٤٧٥ – تقريب (٤٤٥٠) وفيه : « عثمان بن إسماعيل بن عمران .... أبو محمد الدمشقى : مقبول . من صغار العاشرة » . تهذيب الكمال رقم (٣٧٩٣) (٣٤٠/١٩) .

٤٤٧٦ – تقريب (٤٤٥١) وفيه : « ثقة ثبت . من كبار السابعة . مات سنة خمسين أو قبلها » .

– تهذيب الكمال رقم (٣٧٩٤) (٣٤١/١٩) .

٤٤٧٧ – تعجيل المنفعة ص (١٨٧) رقم (٧٢٢) – الإكمال رقم (٥٩٠) .

(١،٢) حدث اختلاف شديد فى المراجع فى « بوذويه » و« رُوذى » وأثبت ما فى المخطوط عندنا . والله تعالى أعلم . وفى بعض المراجع « يزدويه » .

٤٤٧٨ – تقريب (٤٤٥٢) وفيه : « عثمان بن جَبَلة ، بفتح الجيم والموحدة ، ابن أبى رَوَّاد ، بفتح الراء وتشديد الواو ، العَتَكى ، بفتح المهملة والمثناة ... ثقة . من كبار العاشرة . مات على رأس المائتين » . تهذيب الكمال رقم (٣٧٩٥) (٣٤٤/١٩) .

عن عمه عبد العزيز ، وشعبة ، والثورى ، وعدة . وعنه ابناه ؛ عبد الله ، المعروف « عَبْدَان » ، وعبد العزيز ، وغيرهما . مات بالكوفة . ووثقه أبو حاتم ، وغيره . (خ . م . ن)

٤٤٧٩ – عثمان بن جُبَيْر : عن مولاه أبى أيوب الأنصارى . وعنه عبد الله بن عثمان بن خُثَيْم . وثقه ابن حبان . (أ . هـ)

٤٤٨٠ – عثمان بن الجَهْم الهَجَرِىّ : عن زِرّ بن حُبَيْش . وعنه وكيع بن مُحْرز . وثقه ابن حبان . (هـ)

٤٤٨١ – عثمان بن أبى حازم البَجَلِىّ : عن أبيه ، عن جده صخر بن العَيْلَة . وعنه ابن أخيه أبان بن عبد الله . وثقه ابن حبان . (أ . د)

٤٤٨٢ – عثمان بن حاضر الحِمْيَرِىّ ويقال : الأَزْدِىّ ، **أبو حاضر القاصّ** : عن جابر ، وابن عمر ، وابن عباس ، وغيرهم . وعنه ابن جريج ، وعمرو بن ميمون ، وجماعة . وثقه أبو زرعة . (فه . أ . د . هـ)

٤٤٨٣ – عثمان بن حِصْن بن عَلَّاق الدمشقى : عن زيد بن واقد ، والأوزاعى ، وطائفة . وعنه أبو مُسْهِر ، ومروان الطَّاطَرِىّ ، وآخرون . وثقه «د » ، وغيره . (ن)

٤٤٧٩ – تقريب (٤٤٥٣) وفيه : « عثمان بن جبير الأنصارى ... مقبول . من السادسة » .
– تهذيب الكمال رقم (٣٧٩٦) (٣٤٦/١٩) .
٤٤٨٠ – تقريب (٤٤٥٤) وفيه : « مقبول . من السادسة » .
– تهذيب الكمال رقم (٣٧٩٧) (٣٤٧/١٩) .
٤٤٨١ – تقريب (٤٤٥٦) وفيه : « مقبول . من السادسة » .
– تهذيب الكمال رقم (٣٧٩٩) (٣٤٩/١٩) .
٤٤٨٢ – تقريب (٤٤٥٧) وفيه : « ويقال : عثمان بن أبى حاضر ، وهو وهم . صدوق . من الرابعة » . تهذيب الكمال رقم (٣٨٠٠) (٣٤٩/١٩) .
٤٤٨٣ – تقريب (٤٤٥٨) وفيه : ويقال : بزيادة « عَبيدة » بين « حصن » و« علاق » ، أو بين عثمان وحصن ، ويقال : عثمان بن عبد الرحمن بن حصن بن عبيدة بن علاق ، ويقال : بإسقاط «حصن » و« عَبيدة » . ثقة . من التاسعة . [+ مد]
– تهذيب الكمال رقم (٣٨٠١) (٣٥١/١٩) (+ مد)

٤٤٨٤ – عثمـان بن الحكم الجُذَامِيّ ، مصرى : عن ابن جريج ، ويحيى الأنصارى ، وجمع . وعنه ابن وهب ، وغيره ، لَيَّنَه أبو حاتم . ومات سنة ثلاث وستين ومائة . (د . ن)

٤٤٨٥ – عثمـان بن حكيم الأَوْدِيّ : عن شَريك ، والحسن بن صالح . وعنه ابنه أحمد ، وغيره . مات سنة تسع عشرة ومائتين . (ن)

٤٤٨٦ – عثمـان بن حكيم بن عيّاد بن حُنَيف الأنصارى ، أبو سهل الكوفى : عن أبى أمامة بن سهل ، وسعيد بن المسيب ، وسعيد بن جبير ، وخلق . وعنه ابن نمير ، والثورى ، وطائفة . وثقه « أ ، د ، ن » وغيره . (أ . خ . م . ٤)

٤٤٨٧ – عثمـان بن حنيف الأنصارى المدنى : له صحبة ، ورواية . وعنه عُمَارَة بن خُزَيْمَة بن ثابت ، وجماعة . (أ . د . ن . هـ)

٤٤٨٤ – تقريب (٤٤٥٩) وفيه : « صدوق . له أوهام . من الثامنة .. ، وهو أول من أدخل مصر مسائل مالك ، قاله ابن وهب » . تهذيب الكمال رقم (٣٨٠٢) (٣٥٢/١٩) .

٤٤٨٥ – تقريب (٤٤٦٠) وفيه : « عثمان بن حكيم بن ذُبيان ... مقبول . من كبار العاشرة . مات سنة تسع عشرة » . تهذيب الكمال رقم (٣٨٠٣) (٣٥٤/١٩) .

٤٤٨٦ – تقريب (٤٤٦١) وفيه : « بن حُنَيْف ، بالمهملة والنون ، مصغرًا : ثقة . من الخامسة . مات قبل الأربعين » [خت – م – ع]

– تهذيب الكمال رقم (٣٨٠٤) (٣٥٥/١٩) (خت – م – ٤)

٤٤٨٧ – تقريب (٤٤٦٢) وفيه : « عثمان بن حُنَيف بن واهب الأنصارى الأوسى ، أبو عمرو المدنى ، عم والد الذى قبله : صحابى شهير ، استعمله عمر على مساحة أرض الكوفة ، وعَلِيٌّ على البصرة ، قبل الجمل ، ومات فى خلافة معاوية » [بخ – ت – س – ق]

– تهذيب الكمال رقم (٣٨٠٥) (٣٥٨/١٩) (بخ – ت – س – ق)

وهكذا ترى فى التقريب وتهذيب الكمال إثبات « ت » بدل : « د » عندنا . أما تهذيب التهذيب والخلاصة فقد وافقا ما فى التذكرة (بخ – د – س – ق) على الرغم من أن ابن حجر فى التقريب أثبت الرمز (ت) دون (د) .

٤٤٨٨ – عثمـان بن حَيَّان بن مَعْبَد المُرِّى ، أبو المَغْرَاء الدمشقى : عن أم الدَّرْدَاء . وعنه هشام بن سعد ، وأثنى عليه . ووثقه ابن حِبَّان . (أ . م . هـ)

٤٤٨٩ – عثمـان بن خالد بن عمر الأموى ، المدنى : عن مالك ، وجماعة . وعنه ابنه أبو مروان ، وغيره . قال « ن » : ليس بثقة . (هـ)

٤٤٩٠ – عثمـان بن ربيعة التَّيْمِى : عن شداد بن أوس . وعنه كثير بن زيد . وثقه ابن حبان . (ت)

٤٤٩١ – عثمـان بن راشد : عن عائشة بنت عَجْرَد ، عن ابن عباس فى « ترك المضمضة للمغتسل » . وعنه « فه » ، والثورى . ليس بالمشهور . (فه)

٤٤٩٢ – عثمـان بن رَشِيد الثَّقَفِى ، بصرى : عن أنس بن سيرين . وعنه يونس المؤدِّب ، وعبد الصمد . ضعفه ابن معين . وقال ابن حبان : يروى عن أنس بن مالك إن كان سمع من أنس . منكر الحديث على قلة روايته . (أ)

٤٤٨٨ – تقريب (٤٤٦٣) وفيه : « عثمان بن حَيّان ، بمهملة وتحتانية ، ابن مَعْبَد بن شدّاد ، أبو المَغْراء ، بفتح الميم وسكون المعجمة ... عامل الوليد بن عبد الملك على المدينة ، كان عمر بن عبد العزيز يصفه بالجَـوْر . مات سنة خمسـين ومائة » . تهذيب الكمال رقم (٣٨٠٦) (٣٦٠/١٩) .

٤٤٨٩ – تقريب (٤٤٦٤) وفيه : « أبو عفان المدنى : متروك الحديث . من العاشرة » .
– تهذيب الكمال رقم (٣٨٠٧) (٣٦٣/١٩) .
● عثمان بن خُرَّزاذ : هو ابن عبد الله بن محمد ، يأتى – إن شاء الله تعالى .

٤٤٩٠ – تقريب (٤٤٦٥) وفيه : « ... ابن الهُدَيْر » بالتصغير ، مقبول . من الرابعة » .
– تهذيب الكمال رقم (٣٨٠٨) (٣٦٥/١٩) .

٤٤٩١ – تعجيل المنفعة ص (١٨٧) رقم (٧٢٥) قال ابن حجر : « ذكره ابن حبان فى الثقات » .

٤٤٩٢ – تعجيل المنفعة ص (١٨٧) رقم (٧٢٦) قال ابن حجر : «وتناقض ابن حبان فذكره فى (الثقات) ، وقال : روى عنه عبد الصمد بن عبد الوارث » .
– الإكمال رقم (٥٩١) وفيه بقية كلام ابن حبان : « لا يجوز الاحتجاج به إلا بعد العلم بسماعه من أنس » . [المجروحين ٩٦/٢ ، وهو منقول هنا بتصرف]

٤٤٩٣ – عثمـان بن أبي رَوّاد الأزدي مولاهم ، البصري : عن الزهري ، وغيره . وعنه ابنه يحيى ، وشعبة ، وجماعة . وثقه ابن معين . (خ)

٤٤٩٤ – عثمـان بن زائدة المقرىء الكوفي : عن الثوري ، وعطاء ، وعدة . وعنه أبو الوليد الطَّيَالِسي ، وخلق . وثقه العِجْلِيّ ، وأبو حاتم ، وابن حبان . وكان من العباد الخُشُن . (م)

٤٤٩٥ – عثمـان بن زُفَر بن مُزَاحم التيمي ، الكوفي : عن أبي بكر النَّهْشَلِيّ ، وأبي بكر بن عياش ، وخلق وعنه أبو زرعـــة ، وعلي بن الجَعْد ، وطائـفة ، وثقه ابن حبان ، وقال : مات سنة ثمان عشرة ، ومائتين . (ت . ن)

٤٤٩٦ – عثمـان بن زُفَر الجُهَنِيّ ، دمشقي : عن محمد بن خالد . وعنه بَقِيَّة ومَعْمَر بن راشد . وثقه ابن حبان . (أ . د)

٤٤٩٧ – عثمـان بن السائب الجُمَحِيّ [1] ، مكي : عن أبيه ، وغيره . وعنه ابن جريج . وثقه ابن حبان . (أ . د . ن)

٤٤٩٣ – تقريب (٤٤٦٦) وفيه : « العَتَكِيّ ، مولاهم ، أبو عبد الله البصري ، ثقة . من السابعة » . تهذيب الكمال رقم (٣٨٠٩) (٣٦٦/١٩) .

٤٤٩٤ – تقريب (٤٤٦٧) وفيه : « أبو محمد ، الكوفي العابد ، نزيل الرّي ، ثقة زاهد ، من التاسعة » . تهذيب الكمال رقم (٣٨١٠) (٣٦٧/١٩) .

● **عثمان بن أبي زرعة** هو ابن المغيرة – يأتي – إن شاء الله تعالى .

٤٤٩٥ – تقريب (٤٤٦٨) وفيه : « أبو زفر ، أو أبو عمر الكوفي ، صدوق . من كبار العاشرة » . تهذيب الكمال رقم (٣٨١١) (٣٧١/١٩) .

٤٤٩٦ – تقريب (٤٤٦٩) وفيه : « مجهول . من السادسة . مات بعد الثلاثين » .

– تهذيب الكمال رقم (٣٨١٢) (٣٧٣/١٩) .

● **عثمان بن ساج** : هو ابن عمرو بن ساج – يأتي – إن شاء الله عز وجل .

٤٤٩٧ – تقريب (٤٤٧٠) وفيه : « عثمان بن السائب الجمحي المكي ، مولى أبي محذورة ، مقبول . من السادسة » . تهذيب الكمال رقم (٣٨١٣) (٣٧٤/١٩) .

(١) في المخطوط : « الهجيمي » بدل الجمحي . وهو خطأ ، والصواب ما أثبتناه من التهذيبين ، والتقريب ، ومن ترجمة السائب والد عثمان من التذكرة ؛ إذ قال : « السائب الجمحي ... وعنه ابن عثمان » رقم (٢١٧٠) والله عز وجل أعلم .

٤٤٩٨ – عثمـان بن سعد التميمى ، أبو بكر البصرى الكاتب : عن أنس ، ومحمد بن سيرين ، وجماعة . وعنه شعبة ، وأبو عاصم ، وعدة . وثقه أبو نعيم ، وقال « ن » : ليس بثقة . (د . ت)

٤٤٩٩ – عثمـان بن سعيد بن كثير بن دينار القرشى ، الحمصى : عن شُعَيب ابن أبى حَمْزَة ، وخلق . وعنه ابنه عمرو ، وعباس التَّرْفُقِىّ ، وآخرون . وثقه أحمد ، ويحيى . (د . ن . هـ)

١٥٣/أ **٤٥٠٠ – / عثمـان بن أبى سليمان بن جبير بن مطعم المكى** ، قاضيها : روى عن عميه سعيد [1] بن محمد ؛ ونافع بن جبير ، وسعيد بن جبير ، وعدة . وعنه ابن عُيينة ، وابن جُريج ، وغيرهما . وثقه أحمد ، ويحيى . (فع . أ . خ . م . د . ن . هـ)

٤٥٠١ – عثمـان بن سَهْل بن رافع بن خَدِيج الأنصارى : عن جده . وعنه سعيد بن يزيد الإسكندرانى . (د)

٤٥٠٢ – عثمـان بن أبى سَودة المقدسى : عن أبى هريرة ، وأبى الدرداء ،

٤٤٩٨ – تقريب (٤٤٧١) وفيه : « ضعيف من الخامسة » .
– تهذيب الكمال رقم (٣٨١٤) (٣٧٥/١٩) .

٤٤٩٩ – تقريب (٤٤٧٢) وفيه : « القرشى مولاهم ، أبو عمرو الحمصى ، ثقة عابد ، من التاسعة ، مات سنة تسع ومائتين » . تهذيب الكمال رقم (٣٨١٥) (٣٧٧/١٩) .

٤٥٠٠ – تقريب (٤٤٧٦) وفيه : « القرشى النَّوْفلى ... ثقة ، من السادسة » [خت + تم]
– تهذيب الكمال رقم (٣٨١٩) (٣٨٤/١٩) (خت + تم)

(١) فى التهذيبين « ابن عمه سعيد بن محمد » وهو الصواب – إن شاء الله – عز وجل .

٤٥٠١ – ترجم له ابن حجر باسم عيسى بن سهل بن رافع بن خديج ، قال : « الأنصارى الحارثى – المدنى ، نزيل الإسكندرية ، ويقال : اسمه عثمان ، مقبول من الرابعة » (تقريب رقم ٥٢٩٦)
– تهذيب الكمال رقم (٣٨٢٠) (٣٨٥/١٩) وفيه : « ويقال : عيسى بن سهل » قال المزى « وذكره البخارى وابن أبى حاتم فيمن اسمه عيسى ، ولم يحكيا فيه خلافًا » وهو الصواب إن شاء الله تعالى .

٤٥٠٢ – تقريب (٤٤٧٧) وفيه : « ثقة ، من الثالثة » [+ بخ]
– تهذيب الكمال رقم (٣٨٢١) (٣٨٦/١٩) (+ بخ)

وميمونة . وعنه أخوه زياد ، والأوزاعى ، وجماعة . وثقه ابن حبان . (أ . د . ت)

٤٥٠٣ – عثمـان بن شَمَّاس : عن أبيه ، وأبى هريرة . وعنه ابنه موسى ، والجُلَّاس . وروى الدارقطنى عن عباس الدورى قال : سمعت يحيى يقول فى حديث الجُلَّاس : « عن عثمان بن شَمَّاس » قال : هكذا قال شعبة ، وقال عبد الوارث : « عثمان بن جَحّاش » . قال يحيى : والقول قول عبد الوارث . وقال عباس : وكذا سمعت أحمد بن حنبل يقول . (أ)

٤٥٠٤ – عثمـان بن صالح الخُلَّقانِىّ ، أبو القاسم : عن أبى عامر العَقَدِىّ ، وأبى داود الطَّيَالِسىّ ، وعدة . وعنه « د » ، وابن صاعد ، ووثقه . ومات سنة ست وخمسين ومائتين . (د)

٤٥٠٥ – عثمـان بن صالح بن صفوان السهمى ، أبو يحيى المصرى ؛ قاضيها لعمر : روى عن مالك ، والليث ، وابن وَهْب ، وعدة . وعنه «خ » ، وابن معين ، وأبو حاتم ، وخَلْق . وثقه ابن حِبَّان . ومات فى المحرم سنة تسع عشرة ومائتين . (خ . ن . هـ)

٤٥٠٦ – عثمـان بن الضحاك بن عثمان ، حجازى : عن أبيه ، وأبى حازم ، وجمع . وعنه أبو ضَمْرَة الليثى ، وغيره . ضعفه « د » . (ت)

٤٥٠٣ – تقريب (٤٤٧٨) وفيه : « عثمان بن شَمّاس ، أو ابن جَحّاش ، بجيم ثم مهملة ، قيل : وهو الصواب . مقبول . من الرابعة » [س]

– تهذيب الكمال رقم (٣٨٢٢) (١٩/٣٨٩) (سى)

٤٥٠٤ – تقريب (٤٤٧٩) وفيه : « الخيّاط ، الخُلَّقانى ، بضم المعجمة وسكون اللام بعدها قاف ، مولى بنى كنانة ، البغدادى ، أصله من مَرْو : ثقة . من الحادية عشرة » .

– تهذيب الكمال رقم (٣٨٢٣) (١٩/٣٩٠) .

٤٥٠٥ – تقريب (٤٤٨٠) وفيه : « السهمى مولاهم : صدوق . من كبار العاشرة . وقد ثبت عنه أنه قال : رأيت صحابيًا من الجن ، مات سنة تسع عشرة ، وله خمس وسبعون سنة .

– تهذيب الكمال رقم (٣٨٢٤) (١٩/٣٩١) .

٤٥٠٦ – تقريب (٤٤٨١) وفيه : « يقال هو الحِزَامِىّ : ضَعيف ، قاله أبو داود . وقال الترمذى : الصواب : الضحاك بن عثمان ، يعنى أنه قلب . من السابعة » .

– تهذيب الكمال رقم (٣٨٢٥) (١٩/٣٩٤) .

٤٥٠٧ – عثمـان بن طلحة بن أبى طلحة العَبْدَرِىّ : له صحبة ، ورواية . وعنه ابن عمه شيبة بن عثمان ، وابن عمر ، وغيرهما . (أ . م . د)

٤٥٠٨ – عثمـان بن أبى العَاتِكَة ، واسمه سليمان الأَزْدِىّ ، أبو حفص الدمشقى القاصّ : عن خالد بن اللَّجْلاج ، وغيره . وعنه صَدَقة بن خالد ، وجماعة . ضعفه ابن معين ، ومات سنة نَيِّف وأربعين ومائة . (أ . د . هـ)

٤٥٠٩ – عثمـان بن عاصم بن حُصَيْنٍ الأَسَدِىّ ، أبو حَصِين الكوفى : عن زيد بن أَرْقم ، وجابر بن سَمُرَة ، وعِمْرَان بن حُصَيْنٍ ، وابن عمر ، وخلق . وعنه « فه » ، وشعبة ، والسفيانان ، ومِسْعَر ، وآخرون . وثقه أحمد ، ويحيى ، وغير واحد . ومات سنة سبع وعشرين ومائة . (فه . أ . خ . م . ٤)

٤٥١٠ – عثمـان بن أبى العاص الثَّقَفِىّ ، أبو عبد الله : له صحبة ورواية . وعنه الحسن ، وابن سيرين ، وسعيد بن المسَيَّب ، وجماعة . استعمله النبى ﷺ على الطائف ، ثم أقره أبو بكر وعمر . ومات سنة إحدى وخمسين . (ك . أ . م . ٤)

٤٥١١ – عثمـان بن عبد الله بن الأسود الطَّائِفِىّ : عن عبد الله بن هلال ، وعنه إبراهيم بن ميسرة . وثقه ابن حبان . (ن) .

٤٥٠٧ – تقريب (٤٤٨٢) وفيه : « الحَجَبِىّ : صحابى شهير . مات سنة اثنتين وأربعين ، وقيل : استشهد بأجنادين ، وأبطل ذلك العسكرى » . تهذيب الكمال رقم (٣٨٢٦) (١٩/ ٣٩٥) .

٤٥٠٨ – تقريب (٤٤٨٣) وفيه : « ضعّفوه فى روايته عن على بن يزيد الألْهانى . من السابعة . مات سنة ثنتين وخمسين » [هذا ما قاله ابن حبان – كما فى تهذيب التهذيب ، وفى رواية خمس وخمسين] .

– تهذيب الكمال رقم (٣٨٢٧) (١٩/٣٩٧) .

٤٥٠٩ – تقريب (٤٤٨٤) وفيه : « أبو حَصِين ، بفتح المهملة : ثقة ثبت سُنِّىّ ، وربما دلّس . من الرابعة . مات سنة سبع وعشرين ، ويقال بعدها ، وكان يقول : إن عاصم بن بَهْدلة أكبر منه بسنة واحدة » . تهذيب الكمال رقم (٣٨٢٨) (١٩/٤٠١) .

٤٥١٠ – تقريب (٤٤٨٥) وفيه : « الطائفى ... ومات فى خلافة معاوية بالبصرة » .

– تهذيب الكمال رقم (٣٨٢٩) (١٩/٤٠٨) .

٤٥١١ – تقريب (٤٤٨٦) وفيه : « مقبول . من الخامسة » .

– تهذيب الكمال رقم (٣٨٣٠) (١٩/٤٠٩) .

٤٥١٢ – عثمان بن عبد الله بن أوس الطائفي : عن جده أوس بن أبي أوس ، والمغيرة بن شعبة ، وغيرهما . وعنه إبراهيم بن ميسرة ، وجماعة . وثقه ابن حبان . (أ . د . هـ)

٤٥١٣ – عثمان بن عبد الله بن الحكم ، حجازى : روى عن عثمان بن عَفَّان . وعنه إسماعيل بن عمرو بن سعيد بن العاص . فيه نظر . (هـ)

٤٥١٤ – عثمان بن عبد الله بن سُرَاقَة العَدَوِىّ : روى عن خاله عبد الله ابن عمر ، وجابر بن عبد الله ، وغيرهما . وعنه الزُّهْرِىّ ، وجماعة . وثقه « ن » وأبو زُرْعَة . ومات سنة ثمانى عشرة ومائة . (فع . أ . خ . هـ)

٤٥١٥ – عثمان بن عبد الله بن محمد بن خُرَّزَاذ البصرى ، أبو عمرو بن أبى أحمد الحافظ ؛ نزيل أنطاكية : روى عن أحمد بن جَنَاب ، وأمية بن بِسْطَام ، وأبى عمر الحَوْضِىّ ، وخلق . وعنه « ن » ، وأبو حاتم ؛ وهو أكبر منه ، وخلق . قال أبو بكر ابن محمويه : أحفظُ من رأيتُ عثمان بن خُرَّازاذ . وقال الحاكم : ثقة مأمون . وقال ابن يونس : توفى بأنطاكية فى المحرم سنة اثنتين وثمانين ومائتين . (ن)

٤٥١٦ – عثمان بن عبد الله بن مَوْهَب التيمى المدنى الأعرج ؛

٤٥١٢ – تقريب (٤٤٨٧) وفيه : « الثقفى الطائفى : مقبول . من الثالثة » .
– تهذيب الكمال رقم (٣٨٣١) (٤١٠/١٩) .

٤٥١٣ – تقريب (٤٤٨٨) وفيه : « ابن الحكم بن الحارث الحجازى : مجهول . من الثالثة » .
– تهذيب الكمال رقم (٣٨٣٢)

٤٥١٤ – تقريب (٤٤٨٩) وفيه : « أبو عبد الله المدنى ، سبط عمر ، أمه زينب بنت عمر : ثقة . ولى مكة . من الثالثة » . تهذيب الكمال رقم (٣٨٣٣) (٤١٣/١٩) .

٤٥١٥ – تقريب (٤٤٩٠) وفيه : « خُرَّزاذ ، بضم المعجمة وتشديد الراء بعدها زاى : ثقة . من صغار الحادية عشرة . مات سنة إحدى وثمانين ، وقيل : فى أول التى بعدها » .
– تهذيب الكمال رقم (٣٨٣٤) (٤١٧/١٩) .

٤٥١٦ – تقريب (٤٤٩١) وفيه : « وقد ينسب إلى جده ، ثقة . من الرابعة . مات سنة ستين » .
– تهذيب الكمال رقم (٣٨٣٥) (٤٢٢/١٩) .

١٥٤/ب عن جابر بن سَمُرَة ، وابن عمر ، وأبى هريرة ، وجماعة / . وعنه « فه » ، وابنه عمرو بن عثمان ، وشعبة ، والثورى ، وآخرون . وثقه ابن معين ، وجماعة . (فه . أ . خ . م . ت . ن . هـ)

٤٥١٧ – عثمـان بن عبد الرحمن التَّيْمِىّ ، حجازى ، عن أبيه ، وأخيه معاذ ، وأنس بن مالك ، وجماعة . وعنه فُلَيْح ، وابن أبى مُلَيْكَة ، وآخرون . وثقه أبو حاتم . (أ . خ . د . ت)

٤٥١٨ – عثمـان بن عبد الرحمن بن عمر بن سعد بن أبى وقاص الزهرى المدنى : عن الزهرى ، وأبى جعفر البَاقِر ، وعمته عائشه بنت سعد ، وطائفة . وعنه يونس بن بُكَيْر ، وعدة ، أجمعوا على تركه . (ت)

٤٥١٩ – عثمـان بن عبد الرحمن بن مسلم الحرانى المُكْتِب الطَّرائِفِىّ : عن مالك ، وجعفر بن بُرْقان ، وخلق . وعنه قتيبة ، وأبو كُرَيْب ، وطائفة . وثقه ابن معين . وضعفه ابن حبان . (د . ن . هـ)

٤٥٢٠ – عثمـان بن عبد الرحمن الجُمَحِىّ البصرى : عن أيوب ، وحميد الطويل ، وعدة . وعنه أحمد بن عَبْدَة الضبى ، وآخرون . قال أبو حاتم : يكتب حديثه ، ولا يحتج به . (د . هـ)

٤٥١٧ – تقريب (٤٤٩٢) وفيه : « ثقة . من الخامسة » .
– تهذيب الكمال رقم (٣٨٣٦) (٤٢٤/١٩) .
● **عثمان بن عبد الله بن هرمز** ، ويقال : عثمان بن مسلم بن هرمز – يأتى – إن شاء الله تعالى .

٤٥١٨ – تقريب (٤٤٩٣) وفيه : « الوقَّاصى ، أبو عمرو المدنى ، ويقال له : المالكى . متروك . وكذبه ابن معين . من السابعة . مات فى خلافة الرشيد » . تهذيب الكمال رقم (٣٨٣٧) (٤٢٥/١٩) .

٤٥١٩ – تقريب (٤٤٩٤) وفيه : « صدوق . أكثر الرواية عن الضعفاء والمجاهيل ، فَضُعِّفَ بسبب ذلك ، حتى نسبه ابن نمير إلى الكذب . وقد وثقه ابن معين . من التاسعة . مات سنة اثنتين ومائتين » .
– تهذيب الكمال رقم (٣٨٣٨) (٤٢٨/١٩) .

٤٥٢٠ – تقريب (٤٤٩٥) وفيه : « ليس بالقوى . من الثامنة » .
– تهذيب الكمال رقم (٣٨٣٩) (٤٣١/١٩) .

٤٥٢١ – عثمـان بن عبد الرحمن ، عن إبراهيم بن أبى عَبْلة . وعنه محمد بن مُصَفًّى . مجهول . ولعله الطَّرَائفِىّ . [٤٥١٩] (هـ)

٤٥٢٢ – عثمـان بن عبد الملك العُمَرِىّ ، أبو قدامة المكى المؤذِّن : عن سعيد ابن المسيِّـب ، وعائشة بنت سعد ، وجماعة . وعنه أبو عاصم النبيل ، وغيره . وثقه ابن حبان . وقال ابن معين : ليس به بأس . وقال أبو طالب ، عن أحمد : مستقيم بن عبد الملك ؛ اسمه عثمان ، ومستقيم لقبه ، حديثه ليس بذاك . (أ . هـ)

٤٥٢٣ – عثمـان بن عبيد الله القرشى التَّيْمِى : له صحبة ، ورواية . روى حديثه حفيده معاذ بن عبد الرحمن ، عن أبيه ، وله صحبة أيضًا ، عنه أنه : رأى النبىَّ ﷺ « رجع من المصلى فى يومِ عيدٍ فسلك على التَّمَّارين من أسفل السوق » ... الحديث [1] . (فع)

٤٥٢٤ – عثمـان بن عبيد الرَّاسِبِىّ : عن أبى الطفيل . وعنه حماد بن زيد ، ومهدى بن ميمون ، وغيرهما . وثقه ابن معين . وقال أبو حاتم : مستقيم الأمر . (أ)

٤٥٢١ – تقريب (٤٤٩٧) وفيه : « يحتمل أن يكون الطرائفى ، وإلا فمجهول » .

– تهذيب الكمال رقم (٣٨٤١) (٤٣٤/١٩) .

٤٥٢٢ – تقريب (٤٤٩٨) وفيه : « لين الحديث . من الخامسة » [+ تم]

– تهذيب الكمال رقم (٣٨٤٢) (٤٣٤/١٩) (+ تم)

٤٥٢٣ – تعجيل المنفعة ص (١٨٨) رقم (٧٢٧) .

(١) ترتيب مسند الشافعى : (١٥٩/١ ، ١٦٠) – رقم : (٤٦٧) – من طريق إبراهيم بن محمد ، عن معاذ بن عبد الرحمن التيمى ، عن أبيه ، عن جدّه به .

٤٥٢٤ – تعجيل المنفعة ص (١٨٨) رقم (٧٢٨) ، وفيه : عثمان بن عبيد الدارسى ولعلها خطأ . وقال : وذكره ابن حبان فى (الثقات) . وفى مسند أحمد [٤٥٤/٥] « الراسبى » .

– الإكمال رقم (٥٩٢) .

٤٥٢٥ – عثمـان بن عبيد اليَحْصَبِيّ ، أبو دَوْس الشامى : عن عبد الرحمن ابن عائذ ، وغيره . وعنه إسماعيل بن عَيَّاش ، وجماعة . وثقه ابن حبان . (أ . ت)

٤٥٢٦ – عثمـان بن عثمان الغَطَفَانِيّ ، أبو عمرو البصرى ؛ قاضيها : عن زيد ابن أسلم ، وهشام بن عُرْوَة ، وعدة . وعنه أحمد ، وابن المدينى ، وابن المُثَنَّى ، وآخرون . وثقه ابن معين . ومشّاه أبو زرعة . وضعفه « خ ، ن » . (أ . م . د . ن)

٤٥٢٧ – عثمـان بن عروة بن الزبير الأَسَدِيّ المدنى : عن أبيه . وعنه أخوه هشام ، وأسامة بن زيد ، وغيرهما . وثقه « ن » ، وابن معين . وقال ابن سعد : مات قبل الأربعين ومائة ، وكان قليل الحديث . (فع . أ . خ . م . د . ن . هـ)

[عثمـان [1] بن عطاء بن أبى مسلم الخراسانى : عن أبيه ، وغيره . وعنه حجاج ابن محمد ، وابن المبارك ، وابن وهب . ضعفه ابن معين ، وغيره] (هـ)

٤٥٢٨ – عثمـان بن عفان بن أبى العاص بن أمَيَّة بن عبد شمس بن

٤٥٢٥ – تقريب (٤٤٩٩) وفيه : « مقبول . من السابعة » .

– تهذيب الكمال رقم (٣٨٤٣) (٤٣٦/١٩) .

٤٥٢٦ – تقريب (٤٥٠٠) وفيه : « صدوق . ربما وهم . من الثامنة » .

– تهذيب الكمال رقم (٣٨٤٤) (٤٣٧/١٩) .

٤٥٢٧ – تقريب (٤٥٠١) وفيه : « أخو هشام ، وكان أصغر منه ، لكن مات قبله . ثقة . من السادسة » . تهذيب الكمال رقم (٣٨٤٥) (٤٤٠/١٩) .

(١) هذه الترجمة أضفناها ، ويبدو أن المصنف – رحمه الله تعالى ذهل عنها – والله تعالى أعلم .

– تقريب (٤٥٠٢) وفيه : « ضعيف . من السابعة » [خد – ق]

– تهذيب الكمال رقم (٣٨٤٦) (٤٤١/١٩) .

٤٥٢٨ – تقريب (٤٥٠٣) وفيه : « استشهد فى ذى الحجة ، بعد عيد الأضحى ، سنة خمس وثلاثين ، وكانت خلافته اثنتى عشرة سنة ، وعمره ثمانون سنة ، وقيل : أكثر ، وقيل : أقل » .

– تهذيب الكمال رقم (٣٨٤٧) (٤٤٥/١٩) .

عبد مناف القرشي الأموى ، أمير المؤمنين ، ذو النُّورَيْن ، أسلم قديمًا وهاجر الهجرتين : وروى عن النبى ﷺ ، وعن أبى بكر ، وعمر . وعنه ابن مسعود ؛ ومات قبله ، وابن عمر ،وابن عَبَّاس ، وابن الزُّبَيْر ، وأبو أُمَامَة ، وأبو هريرة ، وبنوه ؛ أبان ، وسعيد ، وعمرو ، ومواليه ؛ حُمْرَان ، وزيد ، وأبو سهلة ، وأبو صالح ، وخلق . وهو أحد العشرة المشهود لهم بالجنة ، وأحد الستة الذين جعل عمر فيهم الشورى ، وأَخْبَر أن رسول الله ﷺ توفى وهو عنهم راضٍ . بويع بالخلافة يوم السبت غرة المحرم سنة أربع وعشرين ، بعد دفنِ عمر بثلاثة أيام ، وقتل بالمدينة يوم الجمعة ، لثمان عشرة أو سبع عشرة خلت من ذى الحجة سنة خمس وثلاثين ، ودفن بالبقيع .

أخبرنا أبو الحسن على بن عمر المقدسى غير مرة ، أنا أبو الحسن على بن البخارى ، أنبانا أبو اليُمْن الكندى ، وأبو حفص بن طَبَرْزَد ، قالا : أنا القاضى أبو بكر الأنصارى ، أنا على بن إبراهيم البَاقِلَّانِىّ ، نا أبو بكر محمد بن إسماعيل الورَّاق ، ثنا عمر بن إسماعيل الثقفى ، ثنا على بن الجعد ، أنا شعبة ، عن علقمة ، قال : سمعت سعد بن عبيدة يحدث ، عن أبى عبد الرحمن السُّلَمى ، عن عثمان - رضى الله عنه - ، عن النبى ﷺ قال : « خيركم من تَعَلَّم القرآن وعَلَّمه » . رواه «خ »[1] عن حجاج بن منهال ، و« د »[2] عن حفص بن عمر ؛ كلاهما عن شعبة . (ع)

٤٥٢٩ - عثمان بن عمر بن فارس العَبْدِىّ ، أبو محمد البصرى : عن شعبة ، وإسرائيل ، وابن عَوْن . وعنه أحمد ، وإسحاق ، وخلق . قال أحمد : رجل صالح ثقة . وقال خليفة : مات سنة سبع ومائتين . (أ . خ . م . ٤)

---

(١) خ : (٧٤/٩) - (٦٦) كتاب فضائل - (٢١) باب خيركم من تعلم القرآن وعلمه - من طريق حجاج بن منهال ، عن شعبة ، عن علقمة بن مرثد ، عن سعد بن عبيدة ، عن أبى عبد الرحمن السُّلَمى ، عن عثمان به . رقم : (٥٠٢٧) وطرفه فى : (٥٠٢٨) .

(٢) أبو داود : (١٤٧/٢) - (٢) كتاب الصلاة - (٣٤٩) باب فى ثواب قراءة القرآن - من طريق حفص بن عمر ، عن شعبة ؛ بإسناد البخارى السابق . رقم (١٤٥٢) .

٤٥٢٩ - تقريب (٤٥٠٤) وفيه : « أصله من بخارى ، ثقة ، قيل : كان يحيى بن سعيد لا يرضاه . من التاسعة » . تهذيب الكمال رقم (٣٨٤٨) (٤٦١/١٩) .

٤٥٣٠ – عثمـان بن عمر بن موسى التيمى : عن أبان بن عثمان ، والزهرى وجماعة . وعنه ابنه عمر ، والدَّرَاوَرْدِى ، وآخرون . وثقه ابن حبان . (خ . د . هـ)

١٥٥/أ **٤٥٣١ – عثمـان بن عمرو بن / سَاج الأموى مولاهم** ، أبو ساج الجَزَرِىّ وقد ينسب إلى جده : روى عن جعفر الصادق ، وابن جريج ، وعدة . وعنه مُعْتَمِر ، وآخرون . وثقه ابن حبان . (ن)

٤٥٣٢ – عثمـان بن عُمَير البَجَلى ، أبو اليَقْظَان الكوفى : عن أنس ، وعدى ابن ثابت ، وطائفة . وعنه الثورى ، وشعبة ، والأعمش ، وآخرون . وهّاه ابن معين ، وغير واحد . (أ . د . ت . هـ)

٤٥٣٣ – عثمـان بن غِيَاث الرَّاسبى البصرى : عن ابن بُرَيْدة ، وأبى عثمان النَّهْدِىّ ، وجماعة . وعنه ابن المبارك ، ويحيى القَطَّان . وثقه أحمد ، ويحيى . وكان يرى الإرجاء . (أ . خ . م . د . ن)

٤٥٣٤ – عثمـان بن فايد القرشى ، أبو لُبابة البصرى : عن شعبة ، وعدة . وعنه سليمان بن عبد الرحمن الدمشقى ، وغيره . قال « خ » : فى حديثه نظر . (هـ)

٤٥٣٠ – تقريب (٤٥٠٥) وفيه : « المدنى قاضيها . مقبول . من السادسة . مات فى خلافة المنصور » [خت – د – ق]

– تهذيب الكمال رقم (٣٨٤٩) (٤٦٤/١٩) (خت – د – ق)

٤٥٣١ – تقريب (٤٥٠٦) وفيه : « فيه ضعف . من التاسعة » .

– تهذيب الكمال رقم (٣٨٥٠) (٤٦٧/١٩) .

٤٥٣٢ – تقريب (٤٥٠٧) وفيه : « عثمان بن عمير بالتصغير ، ويقال : ابن قيس ، والصواب أن قيسًا جد أبيه ، وعثمان بن أبى حميد أيضًا ، الأعمى : ضعيف ، واختلط ، وكان يدلّس ، ويغلو فى التشيع . من السابعة . مات فى حدود الخمسين ومائة » . تهذيب الكمال رقم (٣٨٥١) (٤٦٩/١٩) .

٤٥٣٣ – تقريب (٤٥٠٨) وفيه : « عثمان بن غياث ، بمعجمة ومثلثة ، الرّاسبى أو الزهرانى ، البصرى : ثقة . رمى بالإرجاء . من السادسة » . تهذيب الكمال رقم (٣٨٥٢) (٤٧٣/١٩) .

٤٥٣٤ – تقريب (٤٥٠٩) وفيه : « ابن فائد : ضعيف . من التاسعة » .

– تهذيب الكمال رقم (٣٨٥٣) (٤٧٤/١٩) .

٤٥٣٥ – عثمـان بن فَرْقَد العَطَّار ، عن جعفر الصادق ، وهشام بن عروة . وعنه ابن المدينى ، وجماعة . قال ابن حبان : مستقيم الحديث . (خ . ت)

٤٥٣٦ – عثمـان بن كَعْب القُرَظِىّ : عن أخيه محمد . وعنه يزيد بن الهاد . وثقه ابن حبان . (ن)

٤٥٣٧ – عثمـان بن محمد بن إبراهيم العَبْسِىّ مولاهم ، أبو الحسن بن أبى شيبة الكوفى ، أحد الحفاظ الأعلام : روى عن شريك ، وهُشَيْم ، وابن المبارك ، وطبقتهم ، فأكثر . وصنف المُسْنَد ، والتفسير . روى عنه «أ . عب . خ . م . د . هـ » ، والنسائى ، والبغوى ، وخلق كثير ، وثقه ابن معين ، والعِجْلِىّ ، وغيرهما . وقد روى أحاديث لم يتابع عليها . مات سنة تسع وثلاثين ومائتين . (أ . عب . خ . م . د . هـ)

٤٥٣٨ – عثمـان بن محمد بن سعيد الرَّازِىّ الدَّشْتَكى : عن عبد الرحمن بن عبد الله الدَّشْتَكى ، وغيره . وعنه « د » ، وإبراهيم الحَرْبِىّ ، وجماعة . فيه نظر . (د)

٤٥٣٩ – عثمـان بن محمد بن أبى سُوَيْد : عن طلحة بن عبيد الله ، وعنه الزُّهْرِىّ ، ومحمد بن المنكدر . ليس بمشهور . (فه)

٤٥٣٥ – تقريب (٤٥١٠) وفيه : « البصرى : صدوق . ربما خالف . من الثامنة » .

– تهذيب الكمال رقم (٣٨٥٤) (٤٧٥/١٩) .

٤٥٣٦ – تقريب (٤٥١٢) وفيه : « مقبول . من السابعة » .

– تهذيب الكمال رقم (٣٨٥٦) (٤٧٧/١٩) .

٤٥٣٧ – تقريب (٤٥١٣) وفيه : « ثقة حافظ شهير ، وله أوهام . وقيل : كان لا يحفظ القرآن . من العاشرة . مات سنة تسع وثلاثين ، وله ثلاث وثمانون سنة » [+ س]

– تهذيب الكمال رقم (٣٨٥٧) (٤٧٨/١٩) .

٤٥٣٨ – تقريب (٤٥١٤) وفيه : « الدَّشْتَكى ، بفتح الدال وسكون المعجمة وفتح المثناة بعدها كاف ، الأنماطى ، نزيل البصرة ، وقد ينسب إلى جده : مقبول . من الحادية عشرة » .

– تهذيب الكمال رقم (٣٨٥٨) (٤٨٧/١٩) .

٤٥٣٩ – تعجيل المنفعة ص (١٨٨) رقم (٧٢٩) .

قال ابن حجر : « ذكره ابن حبان فى التابعين من الثقات ، وقال : يروى المراسيل » .

٤٥٤٠ – عثمـان بن محمد بن المغيرة الأَخْنَسِيّ ، حجازى : عن سعيد بن المُسَيَّب ، وسعيد المَقْبُرِى ، وجماعة . وعنه عبد الله بن جعفر المَخْرَمِيّ ، وغيره . وثقه ابن معين . (٤)

٤٥٤١ – عثمـان بن مُرَّة البصرى : عن القاسم ، وعِكْرِمَة ، وغيرهما . وعنه رَوْحٌ ، وأبو عاصم ، وآخرون . قال أبو زرعة : لا بأس به . (م . ن)

٤٥٤٢ – عثمـان بن مسلم المكى : عن نافع بن جبير . وعنه مِسْعَر . ضعفه « ن » . ووثقه ابن حبان . (أ . ت)

٤٥٤٣ – عثمـان بن مسلم البَتِّيّ ، أبو عمرو البصرى : عن أنس بن مالك ، وجماعة . وعنه شعبة ، والثوريّ ، وآخرون . وثقه أحمد ، ويحيى . (أ . ٤)

٤٥٤٤ – عثمـان بن مطر الشَّيْبَانِيّ البصرى : عن ثابت البُنَانِيّ ، وعدة . وعنه على بن الجَعْد ، وخلق . وهّاه « ن » ، وابن معين . (هـ)

٤٥٤٠ – تقريب (٤٥١٥) وفيه : « الثقفى .. : صدوق له أوهام . من السادسة » .
– تهذيب الكمال رقم (٣٨٥٩) (٤٨٨/١٩) .

٤٥٤١ – تقريب (٤٥١٦) وفيه : « مولى قريش : لا بأس به . من السابعة » .
– تهذيب الكمال رقم (٣٨٦٠) (٤٩٠/١٩) .

٤٥٤٢ – تقريب (٤٥١٧) وفيه : « عثمـان بن مسلـم بن هُرمز ، ويقـال : عثمان بن عبد الله : فيه لين . من السادسة » [+ عس]
– تهذيب الكمال رقم (٣٨٦١) (٤٩٢/١٩) (+ عس)

٤٥٤٣ – تقريب (٤٥١٨) وفيه : « عثمان بن مسلم البَتِّيّ ، بفتح الموحدة وتشديد المثناة .. يقال : اسم أبيه سليمان . صدوق . عابوا عليه الإفتاء بالرأى . من الخامسة . مات سنة ثلاث وأربعين » .
– تهذيب الكمال رقم (٣٨٦٢) (٤٩٢/١٩) .

٤٥٤٤ – تقـريب (٤٥١٩) وفيه : « أبو الفضل ، أو أبو على البصرى ، ويقال : اسم أبيه عبد الله : ضعيف . من الثامنة » .
– تهذيب الكمال رقم (٣٨٦٣) (٤٩٤/١٩) .

٤٥٤٥ – عثمـان بن مَظْعُون بن حبيب بن وهب بن حذافة القرشى ، أبو السَّائِب الجُمَحِىّ ، أسلم قديمًا بعد ثلاث عشر ، وهاجر الهجرتين ، وشهد بدرًا ، وكان من أشد الناس اجتهادًا فى العبادة ، وهو ممن حرم الخمر على نفسه ، وقال : لا أشرب شرابًا يُذْهِب عقلى ، ويُضْحِكُ بى من هو أدنى منى . مات سنة اثنتين من الهجرة ، وقَبَّلَه النبى ﷺ وهو ميت ، وهو أول من دفن بالبقيع . روى عنه ابن عباس حديثَه فى وقت نزولِ قوله تعالى : ﴿ إِنَّ ٱللَّهَ يَأْمُرُ بِٱلْعَدْلِ وَٱلْإِحْسَٰنِ ﴾ (١) ، قال عثمان : فذلك حين استقر الإيمان فى قلبى وأحببت محمدًا ﷺ . (أ)

٤٥٤٦ – عثمـان بن المُغِيرَة الثَّقَفِىّ ، أبو المغيرة الكوفى : عن سعيد بن جبير ، ومجاهد ، وجماعة . وعنه شعبة ، والثورى ، وإسرائيل ، وآخرون . وثقه أحمد ، ويحيى ، وغيرهما . (أ . خ . ٤)

٤٥٤٧ – عثمـان بن مَوْهَب الكوفى : عن أنس ، وموسى بن طلحة ، وعنه زيد بن الحُبَاب ، وغيره . قال أبو حاتم : صالح الحديث . (أ)

٤٥٤٨ – عثمـان بن ناجية الخُرَاسَانِىّ : عن أبى طيبة المَرْوَزِىّ . وعنه أبو بكر ابن عَيَّاش ، وأبو كريب ، وجماعة . فيه نظر . (ت)

٤٥٤٥ – تعجيل المنفعة ص (١٨٨) رقم (٧٣٠)

– الإكمال رقم (٥٩٣) .

(١) سورة النحل الآية : (٩٠) .

٤٥٤٦ – تقريب (٤٥٢٠) وفيه : « الثقفى مولاهم ، أبو المغيرة الكوفى ، الأعشى ، وهو عثمان بن أبى زرعة : ثقة . من السادسة » . تهذيب الكمال رقم (٣٨٦٤) (٤٩٧/١٩) .

٤٥٤٧ – تقريب (٤٥٢١) وفيه : « مقبول . من الخامسة . وهو غير عثمان بن عبد الله بن موهب » [س]

– تهذيب الكمال رقم (٣٨٦٥) (٤٩٩/١٩) (سى) .

٤٥٤٨ – تقريب (٤٥٢٢) وفيه : « مستور . من الثالثة » .

– تهذيب الكمال رقم (٣٨٦٦) (٤٩٩/١٩) .

١٥٥/ب **٤٥٤٩ – / عثمـان بن نُعَيْم الرُّعَـيْنِىّ المصرى** : عن المغيرة بن نَهِيك . وعنه ابن لَهِيعة فقط . فيه نظر . (هـ)

٤٥٥٠ – عثمـان بن نَهِيك الأزدى الفراهيدى القارئ : عن ابن عباس ، وغيره . وعنه قتادة ، وجماعة . (د)

٤٥٥١ – عثمـان بن الهيثم العَصَرِىّ العَـبْدِىّ ، مؤذن البصرة : عن أبيه ، وابن جُرَيْج ، وجماعة . وعنه « خ » ، وعدة . وثقه ابن حبان . (خ)

٤٥٥٢ – عثمـان بن واقد العُمَرِىّ البصرى : عن أبيه ، وأبى نُصَيْرَة ، وجماعة . وعنه زيد بن الحُبَاب ، وآخرون . وثقه ابن معين . وضعفه «د » . (أ . د . ت)

٤٥٥٣ – عثمـان بن الوليد المدنى : عن عُرْوة . وعنه بُكَيْر بن الأشج ، وجماعة ، فيه نظر . (ن)

٤٥٥٤ – عثمـان بن يحيى الحضرمى : عن ابن عباس . وعنه محمد بن طلحة ابن مُصَرِّف . قال الأَزْدِىّ : لا يُكْتَب حديثُه . (هـ)

٤٥٤٩ – تقريب (٤٥٢٣) وفيه : « مجهول . من السادسة » .
– تهذيب الكمال رقم (٣٨٦٧) (٥٠٠/١٩) .

٤٥٥٠ – تقريب (٤٥٢٤) وفيه : « عثمان بن نَهِيك ، بفتح النون الأزدى ، أبو نَهِيك البصرى ، القارئ : مقبول . من الرابعة » [+ بخ]
– تهذيب الكمال رقم (٣٨٦٨) (٥٠١/١٩) .

٤٥٥١ – تقريب (٤٥٢٥) وفيه : « أبو عمرو البصرى ، المؤذن ، ثقة ، تغيَّر فصار يتلقّن . من كبار العاشرة . مات فى رجب ، سنة عشرين » . تهذيب الكمال رقم (٣٨٦٩) (٥٠٢/١٩) .

٤٥٥٢ – تقريب (٤٥٢٦) وفيه : « العُمرى ، المدنى ، نزيل البصرة . صدوق ربما وهم . من السابعة » . تهذيب الكمال رقم (٣٨٧٠) (٥٠٤/١٩) .

٤٥٥٣ – تقريب (٤٥٢٧) وفيه : « عثمان بن الوليد ، أو ابن أبى الوليد ، مولى الأخنسيّين : مقبول . من السادسة » . تهذيب الكمال رقم (٣٨٧١) (٥٠٦/١٩) .

٤٥٥٤ – تقريب (٤٥٢٨) وفيه : « ضعفه الأزدى . من الرابعة » .
– تهذيب الكمال رقم (٣٨٧٢) (٥٠٧/١٩) .

٤٥٥٥ – عثمـان بن يَعْلَى بن مُرَّة الثَّقَفِيّ : عن أبيه . وعنه ابنه عمرو . فى حديثه نظر . (ت)

٤٥٥٦ – عثمـان بن يمان الحُدَّانِيّ اللؤلؤى : عن الثورى ، وزمعة بن صالح ، وعدة . وعنه أحمد بن إبراهيم الدَّورَقِيّ ، وآخرون . قال ابن حبان : ربما أخطأ . (ن)

٤٥٥٧ – عثمـان بن الشَّحَّام العَدَوِيّ : عن عِكْرِمَة ، ومسلم بن أبى بَكْرَة الثقفى ، وغيرهما . وعنه حماد بن زيد ، وإسرائيل ، وآخرون . وثقه ابن معين ، وأبو داود ، وأبو زرعة . ولَيَّنَه يحيى القَطَّان . (أ . م . د . ت . ن)

٤٥٥٨ – عثمـان الثقفى : عن عبيدة النَّـــهْـــدِيّ . وعنه المسعودى ؛ لعله ابن المغيرة أو ابن رشيد أو غيرهما . (أ)

٤٥٥٩ – عثمـان : عن أبى عبد الله المكى . وعنه حجاج . لا أعرفهم . (أ)

* * *

٤٥٥٥ – تقريب (٤٥٢٩) وفيه : « مجهول . من الرابعة » .

– تهذيب الكمال رقم (٣٨٧٣) (٥٠٩/١٩) .

٤٥٥٦ – تقريب (٤٥٣٠) وفيه : « عثمان بن اليمان الحُدَّانى ، بضم المهملة وتشديد الدال ، أبو محمد ، اللؤلؤى ، الهروى ، نزيل مكة : مقبول . من كبار العاشرة » .

– تهذيب الكمال رقم (٣٨٧٤) (٥١٠/١٩) .

● عثمان الأخلافى ، هو : ابن حكيم ، تقدم [٤٤٨٦]

● **عثمان البتى ، هو** : ابن مسلم ، تقدم [٤٥٤٣]

٤٥٥٧ – تقريب (٤٥٣١) وفيه : « أبو سلمة البصرى ، يقال : اسم أبيه ميمون ، أو عبد الله . لا بأس به . من السادسة » . تهذيب الكمال رقم (٣٨٧٥) (٥١١/١٩) .

٤٥٥٨ – قال ابن حجر فى (تعجيل المنفعة) ص (١٨٨) رقم (٧٣١) : كذا قرأته بخط الحسينى ، ولم يفرد لعبيدة النهدى ترجمة ، وعثمان الذى روى عنه المسعودى ليس هو ابن رشيد ، بل هو المذكور بعد هذا كما ستراه » – الإكمال رقم (٥٩٤) .

٤٥٥٩ – الإكمال رقم (٥٩٥) .

– قال ابن حجر فى (تعجيل المنفعة) (ص ١٨٨ ، ١٨٩) – رقم ٧٣٢) : حجاج هو ابن أرطاة ، وعثمان هو أبو عبد الله المكى ؛ فهما اثنان معروفان ، لا ثلاثة ، وهو عثمان بن عبد الله =

٤٥٦٠ – عُثَيْم بن كثير بن كُلَيْب الحضرمي ، حجازى ، وقد ينسب إلى جده : روى عن أبيه ، عن جده . وعنه ابن جريج . وثقه ابن حبان . (أ . د)

* * *

٤٥٦١ – عَجْلان : عن مولاته فاطمة بنت عُتْبَة ، وزيد بن ثابت ، وأبى هريرة . وعنه ابنه محمد ، وبُكَيْر بن الأشج . قال « ن » : لا بأس به . (فع . أ . خ . م . ٤)

٤٥٦٢ – عَجْلَان المدنى : مولى المُشْمَعِلّ ، عن أبى هريرة ، بحديث : «لا تَسَابَّ وأنت [1] صَائم » لم يرو عنه غيره . وعنه ابن أبى ذئب . وثقه ابن حبان . (ن)

* * *

= ابن هرمز ، وسياق الحديث فى المسند هكذا ؛ قال عبد الله بن أحمد : حدثنا أبو الشعثاء على بن الحسين ابن سليم ، أنا أبو خالد الأحمر ، عن حجاج ، عن عثمان أبى عبد الله المكى ، عن نافع بن جبير بن مطعم قال : سئل على عن صفة النبى – صلى الله عليه وآله وسلم – ، الحديث . وقد ذكره الحسينى فى ترجمة أبى عبد الله المكى فى الكنى أنه روى عن نافع بن جبير ، وروى عنه عثمان . وعند أحمد والترمذى من طريق المسعودى عن عثمان بن عبد الله بن هرمز عن نافع بن جبير ، وأخرجه أحمد أيضًا من رواية مسعر عن عثمان بن عبد الله . ومن طريق عبد الملك بن عمير ، عن نافع بن جبير . ومما نبه عليه أيضًا أن الحسينى علم له علامة أحمد ، وإنما أخرج له ولده عبد الله فى زيادات المسند

هذا ما قاله ابن حجر – رحمه الله تعالى –. وأقول : إن الذى فى المسند الذى بين أيدينا (١/ ٢٤٨ – رقم ٩٤٧ –) : « حجاج ، عن عثمان ، عن أبى عبد الله المكى ، عن نافع بن جبير ، عن على فى صفة رسول الله – صلى الله عليه وسلم – .

– أما فى الإكمال (رقم ٥٩٥) ففيه : « عثمان بن أبى عبد الله المكى » . والله عز وجل أعلم .

٤٥٦٠ – تقريب (٤٥٣٢) وفيه : « عُثيم ، بصيغة التصغير .. مجهول . من السادسة » .

– تهذيب الكمال رقم (٣٨٧٦) (٥١٣/١٩) .

٤٥٦١ – تقريب (٤٥٣٤) وفيه : « المدنى : لا بأس به . من الرابعة » [خت – م – ٤]

– تهذيب الكمال رقم (٣٨٧٨) (٥١٦/١٩) (خت – م – ٤)

٤٥٦٢ – تقريب (٤٥٣٥) وفيه : « عَجْلاَن المدنى ، مولى المُشْمَعِلّ ، بضم الميم وسكون المعجمة وفتح الميم وكسر المهملة وتشديد اللام : لا بأس به . من الرابعة . وتأخر عن الذى قبله » .

– تهذيب الكمال رقم (٣٨٧٩) (٥١٧/١٩) .

(١) السنن الكبرى للنسائى (٢٤١/٢) (٢٥) كتاب الصوم – (١٩٤) باب ما يفعل الصائم إذا سب وهو صائم – رقم (٣٢٥٩) .

٤٥٦٣ – عُجَيْـر بن عبد يزيد المطَّلِبِيّ : له صحبة . روى عن على . وعنه ابنه نافع . (د)

* * *

٤٥٦٤ – العَـدَّاء بن خالد بن هَـــوْذَة العامِرِيّ: له صحبة ورواية . وعنه عبد المجيد بن وَهْب ، وأبو رجاء العُطَارِدِيّ ، وجماعة . (أ . خ . ٤)

* * *

٤٥٦٥ – عَـدِيّ بن ثابت الأنصارى الكوفى : عن أبيه ، والبَرَاء بن عازب ، وجماعة . وعنه « فه » ، والأعمش ، وأبو إسحاق السَّبِيعِيّ ، ويحيى الأنصارى ، وآخرون . وثقه « أ . ن » ، والعجلى . وقال ابن قانع : مات سنة ست عشرة ومائة . (ع)

٤٥٦٦ – عَـدِيّ بن حاتم بن عبد الله بن سعد الطائى : الجَوَاد ابن الجَوَاد : له صحبة ، ورواية عن النبى ﷺ ، وعن عمر . وعنه ثابت البُنَانِيّ ، وسعيد بن جبير ، والشعبى ، وآخرون . وفد على النبى ﷺ فأسلم ، ورجع إلى بلاد قومه ، ثم حضر فتح المدائن ، وشهد مع على الجَمَل ، وصِفِّين ، والنَّهْرَوان ، ومات بالكوفة زمن المختار بن أبى عبيد ، وهو ابن مائة وعشرين سنة . (فع . فه . أ . خ . م . ٤)

٤٥٦٣ – تقريب (٤٥٣٦) وفيه : « عُجَير : بصيغة التصغير ، أخو ركانة ، صحابى ، من مشايخ قريش ، وكان ممن بعثه عمر لتجديد أعلام الحرم » . تهذيب الكمال رقم (٣٨٨٠) (٥١٨/١٩) .

٤٥٦٤ – تقريب (٤٥٣٧) وفيه : « العَدَّاء ، بفتح أوله والتشديد ، وآخره همزة .. أسلم هو وأبوه جميعًا ، وتأخرت وفاته إلى بعد المائة » [خت]

– تهذيب الكمال رقم (٣٨٨١) (٥١٩/١٩) .

٤٥٦٥ – تقريب (٤٥٣٩) وفيه : « ثقة ، رمى بالتشيع . من الرابعة » .

– تهذيب الكمال رقم (٣٨٨٣) (٥٢٢/١٩) .

٤٥٦٦ – تقريب (٤٥٤٠) وفيه : « أبو طَريف ، بفتح المهملة ، وآخره فاء : صحابى شهير ، وكان ممن ثبت على الإسلام فى الرِّدَّة ، وحضر فتوح العراق ، وحروب علىّ ، ومات سنة ثمان وستين ، وهو ابن مائة وعشرين سنة ، وقيل : وثمانين » . تهذيب الكمال رقم (٣٨٨٤) (٥٢٤/١٩) .

٤٥٦٧ – عَـدِىّ بن حاتم أو حاتم بن أبى عدى [١] ؛ هكذا بالشك ، حمصى مجهول : حدث عن أبى ذر . وعنه سلمان بن أبى عثمان . (أ)

٤٥٦٨ – عَـدِىّ بن دينار المدنى : عن مولاته أم قيس بنت محصن . وعنه أبو المِقْدام ثابت بن هُرْمُز ، وصالح مولى التَّوْأَمة . وثقه « ن » . (أ . د . ن . هـ)

٤٥٦٩ – عَـدِىّ بن زيد الجُذَامِىّ ، يقال : له صحبة ، ورواية ، روى عنه داود ابن الحُصَيْن ، وجماعة . (د)

٤٥٧٠ – عَـدِىّ بن عدى بن عَمِيرة الكندى ، أبو فَرْوَة ، سيد أهل الجزيرة ، وعامل عمر بن عبد العزيز على المَوْصِل . روى عن أبيه ، وعمه العُرْس ، ورجاء بن حيوة ، وغيرهم . وعنه أيوب السَّخْتِيانى ، وشعبة ، وآخرون . وثقه أحمد ، ويحيى ، وغيرهما . ومات سنة عشرين ومائة . (أ . د . ن . هـ)

٤٥٦٧ – فى (تعجيل المنفعة) : ص (١٨٩) – رقم (٧٣٤) . : « أو حاتم بن عدى » .

قال ابن حجر : ذكره ابن حبان فى ثقات التابعين » فى حاتم بن عدى ، فقال : يروى عن أبى ذر ، وواثلة بن الأسقع . روى عنه أهل الشام ؛ سليمان بن أبى عثمان التجيبى ، وغيره .

– الإكمال رقم (٥٩٦) .

(١) « حاتم بن أبى عدى » وكذا فى الإكمال ، وإن كان قلعجى قد أثبت ما عند ابن حجر ، وخالف مافى المخطوطين اللذين يزعم أنه حققه منهما ، فعل ذلك من غير تنبيه . ولقد أحسن عبد الله سرور – محقق الإكمال – صنعًا حين أثبت ما فى المخطوطين : « حاتم بن أبى عدى » ثم رجح أن يكون الصحيح « حاتم بن عدى » . وإن كنا نخالفه فى كون هذا من النساخ ؛ لأن مافى الإكمال تطابق مع ما فى التذكرة . وإن كان هناك وهم فى هذا فمن المصنف . وجَلّ من لا يسهو ، والله تعالى أعلم .

[وانظر : المسند ٨/٧١/رقم ٢١٣٧٠]

٤٥٦٨ – تقريب (٤٥٤١) وفيه : « وثقه النسائى . من الرابعة » .

– تهذيب الكمال رقم (٣٨٨٥) (٥٣١/١٩) .

٤٥٦٩ – تقريب (٤٥٤٢) وفيه : « له حديث » .

– تهذيب الكمال رقم (٣٨٨٦) (٥٣٢/١٩) .

٤٥٧٠ – التقريب (٤٥٤٣) وفيه : « عَمِيرَة – بفتح المهملة ، ثقة فقيه . من الرابعة » .

– تهذيب الكمال رقم (٣٨٨٧) (٥٣٤/١٩) .

٤٥٧١ – / عَـدِىّ بن عَمِيرة الكندى ، أبو زرارة والد الذى قبله : له صحبة ، ورواية . وعنه ابنه عَدِىّ ، ورجاء بن حَيْوَة ، وجماعة . قال الواقدى : مات بالكوفة سنة أربعين . (أ . م . د . ن . هـ) ١٥٦/أ

٤٥٧٢ – عَـدِىّ بن الفضل التَّيْمِى البصرى : عن أيوب ، وسعيد المَقْبُرِىّ ، وخلق . وعنه على بن الجَعْد ، وطائفة . قال « ن » ، وابن معين : ليس بثقة . (هـ)

* * *

٤٥٧٣ – عِـرَاك بن مالك الغِفَارِىّ المدنى : عن ابن عباس ، وابن عمر ، وأبى هريرة ، وعائشة ، وجماعة . وعنه ابناه ؛ خُثَيْم ، وعبد الله ، وسليمان بن يَسَار ، وآخرون . وثقـــه أبو زرعة ، وأبو حـــاتم . ومات بالمدينة فى إمارة يزيد بن عبد الملك . (ع)

* * *

٤٥٧٤ – عِـرْبَاض بن سارية السُّلَمِىّ ، أبو نَجِيح ، أحد أهل الصُّفَّة ، وأحد البَكَّائِين . نزل حمص : وروى عن النبى ﷺ ، وعن أبى عُبَيْدة . وعنه جُبَيْر

٤٥٧١ – التقريب (٤٥٤٤) وفيه : « صحابى . مات فى خلافة معاوية » .
– تهذيب الكمال رقم (٣٨٨٨) (٥٣٦/١٩) .

٤٥٧٢ – التقريب (٤٥٤٥) وفيه : « أبو حاتم البصرى : متروك . من الثامنة . مات سنة إحدى وأربعين » . تهذيب الكمال رقم (٣٨٨٩) (٥٣٩/١٩) .

● **عدى بن الفضل** ، ويقال : ابن الفَضِيل ، بصرى ، عن عمر بن عبد العزيز . وعنه معتمر . وثقه ابن معين / تمييز [تقريب : ويقال بالتصغير [الفُضَيْل] ، ثقة . من الثامنة أيضًا – رقم ٤٥٤٦ – تهذيب الكمال رقم ٣٨٩٠ – ١٩/ ٥٤٢]

٤٥٧٣ – التقريب (٤٥٤٩) وفيه : « ثقة فاضل . من الثالثة ... بعد المائة » .
– تهذيب الكمال رقم (٣٨٩٣) (٥٤٥/١٩) .

٤٥٧٤ – التقريب (٤٥٥٠) وفيه : « عِرْباض – بكسر أوله وسكون الراء بعدها موحدة وآخره معجمة – صحابى » . تهذيب الكمال رقم (٣٨٩٤) (٥٤٩/١٩) .

ابن نُفَيْر ، وأبو أمامة البَاهِلِيّ ، وجماعة . مات سنة خمس وسبعين . (أ . ٤)

* * *

٤٥٧٥ – العُـرْس بن عَمِيرة الكِنْدِيّ : له صحبة ، ورواية . وعنه ابن أخيه عَدِيّ بن عَدِيّ ، وغيره . (أ . د . ن)

* * *

٤٥٧٦ – عَـرْعَرَة بن البِرِنْد النَّاجِيّ ، البصرى : عن شعبة ، ومحمد بن عمرو بن عَلْقَمَة ، وجمع . وعنه ابنه سليمان ، وابن معين ، وابن راهويه ، وخلق . وثقه ابن حبان . وروى عن ابن المدينى توثيقه ، وتضعيفه . مات سنة اثنتين وتسعين ومائة . (ن)

* * *

٤٥٧٧ – عَـرْفَجَة بن أسعد بن كَرِب التميمى العُطَارِدِيّ : له صحبة ، وهو الذى أصيب أنفه يوم الكُلَاب . روى عنه ابنه طَرَفَة ، وحفيده عبد الرحمن بن طَرَفة ، والفرزدق الشاعر . (أ . د . ت . ن)

٤٥٧٨ – عَـرْفَجَة بن شُرَيْح الأشجعى : له صحبة ، ورواية . وعنه زياد بن عِلَاقَة ، وجماعة . (فه . أ . م . د . ن)

٤٥٧٥ – التقريب (٤٥٥٢) وفيه : « العُرْس ، بضم أوله وسكون الراء بعدها مهملة – ابن عَميرة – أخو عدى السابق : صحابى مقل ، قيل : عميرة أمه . واسم أبيه قيس بن سعيد بن الأرقم . وقال أبو حاتم : هما اثنان » . تهذيب الكمال رقم (٣٨٩٦) (٥٥٢/١٩) .

٤٥٧٦ – التقريب (٤٥٥٣) وفيه : « عَرْعرة – بمهملتين مفتوحتين بينهما ساكنة ، وآخره راء ثم هاء – ابن البِرِنْد – بكسر الموحدة والراء بعدها نون ساكنة – السامى – بالمهملة – الناجى . أبو عمرو البصري . لقبه كُزْمان – بضم الكاف وسكون الزاى ، وقيل هو اسم جَدٍّ له . صدوق يهم . من الثامنة » . تهذيب الكمال رقم (٣٨٩٧) (٥٥٢/١٩) .

٤٥٧٧ – التقريب (٤٥٥٤) وفيه : « كَرِب – بفتح الكاف وكسر الراء بعدها موحدة – صحابى نزل البصرة » . تهذيب الكمال رقم (٣٨٩٨) (٥٥٤/١٩) .

٤٥٧٨ – التقريب (٤٥٥٥) وفيه : « عَرْفَجة بن شُريح ، أو شَرَاحِيل ، أو شريك ، أو ضُرَيح ، الأشجعى : صحابى ، اختلف فى اسم أبيه » . تهذيب الكمال رقم (٣٨٩٩) (٥٥٥/١٩) .

٤٥٧٩ – عَـرْفَجَة بن عبد الله الثَّقَفِيّ الكوفي : عن علي ، وابن مسعود ، وعائشة . وعنه عطاء بن السَّائب ، ومنصور ، وغيرهما . وثقه ابن حبان . (ن)

* * *

٤٥٨٠ – عُـرْوَة بن أُذَيْنَة ، قال : خرجت مع جَدة لي ، عليها مشى إلى بيت الله ، حتى إذا كانت ببعض الطريق عجزت ، فسألت ابن عمر ، فقال : مُرْهَا فلتركب . روى عنه مالك . وهو صدوق . (فع)

٤٥٨١ – عُـرْوَة بن أبي الجعد البَارِقِيّ الأَزْدِيّ : له صحبة ، ورواية عن النبي ﷺ ، وعن عمر ، وسعد . وعنه الشعبي ، وأبو إسحاق السَّبِيعي ، وجماعة . قال الشعبي : هو أول من قَضَى بالكوفة . (فع . أ . خ . م . ٤)

٤٥٨٢ – عُـرْوَة بن الحارث ، أبو فروة الهَمْدَانِيّ الكوفي : عن الشعبي ، وأبي زرعة بن عمرو بن جرير ، وجماعة . وعنه الأعمش ، وأبو إسحاق السَّبِيعي ، والسُّفْيَانان ، وشعبة ، وآخرون . وثقه ابن معين . (أ . خ . م . د . ن)

٤٥٧٩ – التقريب (٤٥٥٦) وفيه : « الثقفي أو السُّلَمِيّ : مقبول . من الثالثة » .

– تهذيب الكمال رقم (٣٩٠٠) (٥٥٧/١٩) .

٤٥٨٠ – تعجيل المنفعة ص (١٨٩) رقم (٧٣٥) وقال الحافظ ابن حجر : قلت : هذا رجل مشهور من أهل المدينة له شعر حسن . نسبه ابن الكلبي ، فقال : أذينة لقب ؛ واسمه يحيى بن مالك بن أبي سعيد بن الحارث بن عمرو الليثي ثم اليعمري الشاعر . وذكره البخاري فقال : مدني ، روى عنه مالك ، وعبيد الله بن عمر ، انتهى . وذكره ابن حبان في (الثقات) .

● **عروة بن أذينة الخارجي** . ضعفه الأزدي / تمييز .

٤٥٨١ – التقريب (٤٥٥٨) وفيه : « عروة بن الجعد ، ويقال : ابن أبي الجعد ، ويقال : اسم أبيه عياض البارقي – بالموحدة والقاف – صحابي سكن الكوفة ، وهو أول قاضٍ بها » .

– تهذيب الكمال رقم (٣٩٠٢) (٥/٢٠)

٤٥٨٢ – التقريب (٤٥٥٩) وفيه : « أبو فروة الأكبر : ثقة . من الخامسة » .

– تهذيب الكمال رقم (٣٩٠٣) (٦/٢٠) .

٤٥٨٣ – عـروة بن رُوَيْم اللَّخْمِىّ ، أبو القاسم الدمشقى : عن أنس ، وثَوْبَان ، وعدة . وعنه الأوزاعى ، وأبو فروة الرُّهَاوِىّ ، وآخرون . وثقه «ن » ، ويحيى ، ودُحَيْم . وقال أبو حاتم : عامة أحاديثه مراسيل . (أ . د . ن . هـ)

٤٥٨٤ – عـروة بن الزبير بن العَوَّام الأَسَدِىّ ، أبو عبد الله المدنى : عن أبيه ، وأخيه عبد الله ، وعلىّ ، وابنيه ؛ الحسن ، والحسين ، وزيد بن ثابت ، وسعيد بن زيد ، وعائشة ، وخلق . وعنه بنوه ؛ عبد الله ، ومحمد ، وعثمان ، وهشام ، ويحيى ، وأبو سلمة بن عبد الرحمن ، وسليمان بن يَسَار ، والزهرى ، وخلق كثير . وثقه العِجْلى ، وابن سعد ، وغيرهما . وقال ابن عيينة : أعلم الناس بحديث عائشة ثلاثة ؛ القاسم ، وعروة ، وعَمْرَة بنت عبد الرحمن . مات سنة أربع وتسعين . ويقال : سنة إحدى أو اثنتين ، وتسعين . وكان يصوم الدهر . (ع)

٤٥٨٥ – عـروة ، ويقال : **عَزْرَة بن سعيد الأنصارى** : عن أبيه . وعنه سعيد ابن عثمان البَلَوِىّ . (د)

٤٥٨٦ – عـروة بن عامر المكى : تابعى أرسل . وروى عن

٤٥٨٣ – التقريب (٤٥٦٠) وفيه : « رُوَيم – بالراء مصغرًا – صدوق ، يرسل كثيرًا . من الخامسة » . تهذيب الكمال رقم (٣٩٠٤) (٨/٢٠) .

٤٥٨٤ – التقريب (٤٥٦١) وفيه : « ثقة فقيه مشهور . من الثانية . مولده فى أوائل خلافة عمر الفاروق » . تهذيب الكمال رقم (٣٩٠٥) (١١/٢٠) .

٤٥٨٥ – التقريب (٤٥٦٢) وفيه : « ويقال : عَزْرة – بزاى وراء مع فتح أوله – مجهول . من السادسة . جاء فى الإسناد الشك » . تهذيب الكمال رقم (٣٩٠٦) (٢٥/٢٠) .

● **عروة بن سعيد البصرى** : عن أبى عوانة . وعنه الحسن بن سفيان . وثقه الحسن بن سفيان / تمييز [تقريب : متأخر عن الذى قبله (أى الأنصارى) رقم ٤٥٦٣ – تهذيب الكمال رقم ٣٩٠٧ – ٢٦/٢٠ . وفيه « عزرة » بدل « عروة » وأكبر الظن أنه خطأ ؛ إذ هو مخالف للتقريب وتهذيب التهذيب والخلاصة ، وما هنا – والله عز وجل أعلم] .

٤٥٨٦ – التقريب (٤٥٦٤) وفيه : « مختلف فى صحبته . له حديث فى الطِّيَرَة . وذكره ابن حبان فى ثقات التابعين » . تهذيب الكمال رقم (٣٩٠٨) (٢٦/٢٠) .

ابن عباس ، وعبيد الله [(١)] بن رِفَاعة . وعنه عمرو بن دينار ، وحبيب بن أبى ثابت ، وغيرهما . وثقه ابن حبان . (٤)

٤٥٨٧ - / عـروة بن عبد الله ، ويقال : ابن عبد - بن قُشَيْر الجُعْفِىّ ، أبو مَهَل ١٥٦/ب الكوفى : عن عبد الله بن الزبير ، ومعاوية بن قُرَّة ، وجماعة . وعنه الثورى ، وشعبة ، وآخرون . وثقه أبو زُرْعَة ، وغيره . (أ . د . هـ)

٤٥٨٨ - عـروة بن عياض بن عمرو بن عبدِ القارِىّ النَّوْفَلِى ، المكى : عن جابر ، وابن عمر ، وعائشة ، وغيرهم . وعنه ابن أبى مُلَيْكَة ، وجماعة . وثقه « ن » ، وأبو زرعة . (م . ن)

٤٥٨٩ - عـروة بن قبيصة : عن إياس بن دغفل ، وعدى بن أرْطَاة ، وغيرهما . وعنه سعيد الجُرَيْرِىّ ، وغيره . وثقه ابن حبان . (أ)

٤٥٩٠ - عـروة بن محمد بن عطية السعدى الجُشَمِىّ : عن أبيه ، عن جده ؛ وله صحبة . وعنه أبو وائل الصنعانى ، وآخرون . استعمله عمر بن عبد العزيز على اليمن . ووثقه ابن حبان . (أ . د)

---

(١) فى تهذيب الكمال : « عبيد بن رفاعة » وكلاهما صواب ؛ لأنه يقال فيه الأمران .

٤٥٨٧ - التقريب (٤٥٦٥) وفيه : « قُشَيْر - بالقاف والمعجمة ، مصغرًا - أبو مَهَل - بفتح الميم والهاء وتخفيف اللام - ثقة . من الرابعة » [+ تم]

- تهذيب الكمال رقم (٣٩٠٩) (٢٧/٢٠) (+ تم)

٤٥٨٨ - التقريب (٤٥٦٦) وفيه : « القارىّ - بالتشديد بلا همزة ، ويقال : ابن عدى بن الخِيَار - بكسر المعجمة وتخفيف التحتانية - ثقة . من الرابعة . ويقال فيه : عياض بن عروة » [+ بخ]

- تهذيب الكمال رقم (٣٩١٠) (٢٩/٢٠) (+ بخ)

٤٥٨٩ - تعجيل المنفعة ص (١٨٩) رقم (٧٣٦)

- الإكمال رقم (٥٩٧) .

٤٥٩٠ - التقريب (٤٥٦٧) وفيه : « مقبول . من السادسة . مات بعد العشرين » .

- تهذيب الكمال رقم (٣٩١١) (٣٢/٢٠) .

- تعجيل المنفعة (ص ١٨٩) (رقم ٧٣٧) وقال الحافظ : ذكره ابن حبان فى الثقات ، وقال : يخطئ ، وكان من خيار الناس ، ولى اليمن عشرين سنة . قال الحافظ : كذا استدركه شيخنا الهيثمى وليس بجيد ، فإنه من رجال التهذيب ، أخرج له أبو داود .

٤٥٩١ – عـروة بن مُضَرِّس بن أَوس الطائى : شهد مع النبى ﷺ حَجَّة الوداع ، وروى عنه حديثًا . روى عنه الشعبى ، وغيره . (أ . ٤)

٤٥٩٢ – عـروة بن معتب الأنصارى : شامى : روى عن النبى ﷺ . وعن عمر ، وعنه الوليد بن عامر اليَزَنى . ذكره ابن أبى خيثمة فى الصحابة . وقال « خ » : عداده فى التابعين . (أ)

٤٥٩٣ – عـروة بن المغيرة بن شعبة الثقفى ، أبو يَعْفُور الكوفى : روى عن أبيه ، وعائشة . وعنه الشعبى ، ونافع بن جبير ، وأبو الأحوص الجُشَمِىّ ؛ وهو أكبر منه ، وغيرهم . وثقه العِجْلِىّ . وقال « خ » عن الشعبى : كان خير أهل بيته . (فع . أ . خ . م . ٤)

٤٥٩٤ – عـروة بن النَّزَّال التميمى الكوفى : عن مُعَاذ بن جَبَل . وعنه الحكم ابن عُتَيْبَة . وثقه ابن حبان . (ن)

٤٥٩٥ – عـروة الفقيمى ، أبو غاضرة التميمى ، يقال : إن له صحبة ، ورواية . روى عنه ابنه غاضرة . (أ)

٤٥٩١ – التقريب (٤٥٦٨) وفيه : « مُضَرِّس – بمعجمة ثم راء مشددة مكسورة ثم مهملة – صحابى ، له حديث واحد فى الحج » . تهذيب الكمال رقم (٣٩١٢) (٣٥/٢٠) .

٤٥٩٢ – تعجيل المنفعة (ص ١٨٩) (رقم ٧٣٨) وزاد الحافظ : وقال البغوى : ذكره البخارى فى الصحابة ، وقال : له حديث ، ولم يذكره ، انتهى . وقد ذكره فى (التاريخ) وهو المذكور فى المسند فى : أن صاحب الدابة أحق بصدرها ؛ فاختلف على الراوى عنه ، فأدخل بعضهم بين عروة والنبى ﷺ عمر . وذكره فى الصحابة : الحسن بن سفيان ، وابن قانع . وحكى ابن ماكولا الخلاف فى ضبط أبيه ، هل هو بالمهملة والمثناة والموحدة ، أو بالمعجمة والمثلثة . [مغيث]

– الإكمال رقم (٥٩٨) . والمسند (٥١/١ رقم ١١٩) وفيه : « عروة بن مغيث » .

٤٥٩٣ – التقريب (٤٥٦٩) وفيه : « ثقة . من الثالثة . مات بعد التسعين » .

٤٥٩٤ – التقريب (٤٥٧٠) وفيه : « النَّزَّال – بنون وزاى مثقلة : مقبول . من الثانية . ويقال فيه : النَّزَّال بن عروة » . تهذيب الكمال رقم (٣٩١٤) (٣٩/٢٠) .

٤٥٩٥ – تعجيل المنفعة ص (١٩٠) رقم (٧٣٩) وقال الحافظ : قلت : ذكر ابن أبى حاتم عن أبيه أن له صحبة . وذكره فى الصحابة البغوى وأبو يعلى ، وحـــديثه : دخلت مسجد المدينة ، فلما =

٤٥٩٦ – عُرْوَة المُزَنِيّ : عن عائشة . وعنه حبيب بن أبى ثابت . غير مشهور . (أ . د . ت)

* * *

٤٥٩٧ – عُـريان بن الهيثم بن الأسود النَّخَعِيّ الكوفى ، الأعور : عن أبيه ، وعبد الله بن عمرو بن العاص ، ومعاوية . وعنه عبد الملك بن عُمَـيْر ، وغيره . وثقه ابن حبان . (أ . ن)

* * *

٤٥٩٨ – عَـريب بن حُمَيْد ، أبو عَمَّار الهَمْدَانِيّ الكوفى : عن على ، وعمار ، وحذيفة . وعنه الأعمش ، والقاسم بن مُخَيْمرة ، وغيرهما . وثقه أحمد ، ويحيى . (ن . هـ)

* * *

٤٥٩٩ – عَـرِيف بن سريع ، أبو عُفَير : عن ابن عمر . وعنه توبة بن نمر . وثقه ابن حبان . (أ)

* * *

= صلينا جعل الناس يقولون : يا رسول الله يا رسول الله ، فقال : « إن الدين يسر » . وذكره ابن حبان فى (ثقات التابعين) ، وقال : يقال له صحبة .

– الإكمال رقم (٥٩٩) . والمسند (٣٦٨/٧ رقم ٢٠٦٩٤) .

٤٥٩٦ – التقريب (٤٥٧١) وفيه : « مجهول . من الرابعة » [د – ت – ق]

– تهذيب الكمال رقم (٣٩١٥) (٤٠/٢٠) (د – ت) ويبدو أن المصنف قد تبع تهذيب الكمال فى إثبات هذين الرمزين فقط ، ولكن من يواصل القراءة فيه يرى أن المزى قد أثبت له رواية عن (ق) والله عز وجل أعلم .

٤٥٩٧ – التقريب (٤٥٧٢) وفيه : « العُرْيان – بضم أوله وسكون الراء بعدها تحتانية – مقبول . من الثالثة .» [+ بخ]

– تهذيب الكمال رقم (٣٩١٦) (٤٣/٢٠) (+ بخ) .

٤٥٩٨ – التقريب (٤٥٧٣) وفيه : « عَرِيب – بفتح أوله وكسر الراء بعدها تحتانية ثم موحدة ، أبو عَمّار الدُّهْنى – بالضم ثم سكون الهاء ونون – ثقة . من الثالثة » .

– تهذيب الكمال رقم (٣٩١٧) (٤٦/٢٠) .

٤٥٩٩ – تعجيل المنفعة (ص ١٩٠) (رقم ٧٤٠)

– الإكمال رقم (٦٠٠) .

٤٦٠٠ – عَـزْرَة بن تميم : عن أبى هريرة ، وغيره . وعنه قتادة ، وغيره . ضعفه « ن » . (أ . ن)

٤٦٠١ – عَـزْرَة بن ثابت بن أبى يزيد [١] الأنصارى البصرى : عن ثُمَامَة بن عبد الله بن أنس ، وأبى الزبير ، وعمرو بن دينار ، وعدة . وعنه ابن المبارك ، وآخرون . وثقه « د ، ن » ، وابن معين . (أ . خ . م . ت . ن . هـ)

٤٦٠٢ – عَـزْرَة بن عبد الرحمن بن زُرَارَة الخُزَاعِىّ الكوفى : عن سعيد ابن جبير ، وأبى الشعثاء ، وجماعة . وعنه قتادة ، وداود بن أبى هِنْد ، وغيرهما . وثقه ابن المدينى ، وابن معين . (أ . م . د . ت . ن)

٤٦٠٣ – عَـزْرَة بن قيس البَجَلِىّ : عن خالد بن الوليد ، وكان معه فى مغازيه بالشام . وعنه أبو وائل شقيق بن سلمة . وثقه ابن حبان . (أ)

* * *

٤٦٠٠ – التقريب (٤٥٧٤) وفيه : « عَزْرَة – بفتح أوله وسكون الزاى وفتح الراء ثم هاء – مقبول . من الثالثة » . تهذيب الكمال رقم (٣٩١٨) (٤٧/٢٠) .

٤٦٠١ – التقريب (٤٥٧٥) وفيه : « ثقة . من السابعة » [+ قد]

– تهذيب الكمال رقم (٣٩١٩) (٤٣/٢٠) (+ قد)

(١) فى التهذيبين والتقريب والخلاصة : « بن أبى زيد » وما عندنا سهو قلم . والله عز وجل أعلم .

● **عزرة بن سعيد** ، ويقال : عروة : تقدم . [٤٥٨٥]

٤٦٠٢ – التقريب (٤٥٧٦) وفيه : « ثقة . من السادسة » .

– تهذيب الكمال رقم (٣٩٢٠) (٥١/٢٠) .

٤٦٠٣ – الإكمال رقم (٦٠١) .

ولم أجده فى التعجيل .

● **عزرة بن قيس** ، عن الفيض . وعنه أحمد بن إسحاق الحضرمى . قال ابن حبان منكر الحديث / تمييز . [المجروحين ٢/ ١٩٧]

وهكذا ذكره المصنف للتمييز بينه وبين السابق ، ولكن محققى الإكمال لم يدركا ذلك فساقاه على أنه من رواة الإمام أحمد فى المسند ، ولهما العذر ؛ لأن التذكرة ليست فى أيديهما .

● [عزرة بن يحيى ، عن سعيد بن جبير فى قصة شُبْرُمة . وعنه قتادة ، أيضًا ، نسب فى رواية البيهقى ؛ وبذلك جزم أبو على النيسابورى . وهو مقبول . من السادسة (د ، ق) تقريب ٤٥٧٧] .

٤٦٠٤ – عِشْـل بن سفيان التَّمِيمِيّ اليَرْبُوعِيّ ، أبو قُرَّة البصرى : عن ابن أبى مُلَيْكَة ، وعطاء بن أبى رَبَاح . وعنه شعبة ، وإبراهيم بن طَهْمَان ، وآخرون . ضعفه ابن معين ، وغيره . (أ . د . ت)

* * *

٤٦٠٥ – عصـام بن خالد الحَضْرَمِيّ ، أبو إسحاق الحِمْصِيّ : عن أبيه ، وحَرِيز ابن عثمان ، وعدة . وعنه « أ ، خ » ، وآخرون . قال « ن » : ليس به بأس . (أ . خ)

٤٦٠٦ – عصـام بن قُدَامَة الجَدَلِيّ ، أبو محمد الكوفى : عن عِكْرِمَة ، ومالك بن نُمَيْر . وعنه أبو أسامة ، وأبو خالد الأحمر ، وآخرون . وثقه « ن » . (د . ن . هـ)

٤٦٠٧ – عصـام المُزَنِيّ : له صحبة . روى حديثه ابن عُيَيْنَة ، عن عبد الملك بن نَوْفَل ، عن ابن عصام ، عن أبيه . (فع . أ . د . ت . ن)

* * *

٤٦٠٨ – / عِصْمَـة بن راشد الأُمْلُوكِيّ ، شامى : عن حبيب بن عبيد الرَّحَبِيّ . وعنه إسماعيل بن عَيَّاش ، وغيره . فيه نظر . (هـ) ١٥٧/أ

٤٦٠٤ – التقريب (٤٥٧٨) وفيه : « عِشل – بكسر أوله وسكون المهملة ، وقيل : بفتحتين – ضعيف . من السادسة » . تهذيب الكمال رقم (٣٩٢١) (٥٢/٢٠) .

٤٦٠٥ – التقريب (٤٥٨٠) وفيه : « صدوق . من التاسعة . مات سنة أربع عشرة ، على الصحيح » . تهذيب الكمال رقم (٣٩٢٣) (٥٧/٢٠) .

٤٦٠٦ – التقريب (٤٥٨٣) وفيه : « البَجَلى أو الجدلى – بالجيم – صدوق . من السابعة » .
– تهذيب الكمال رقم (٣٩٢٦) (٦٠/٢٠) .

٤٦٠٧ – التقريب (٤٥٨٤) وفيه : « صحابى ، له حديث واحد » .
– تهذيب الكمال رقم (٣٩٢٧) (٦١/٢٠) .

٤٦٠٨ – التقريب (٤٥٨٥) وفيه : « عِصْمَة – بكسر أوله وسكون المهملة – الأُمْلُوكى – بضم الهمزة واللام وسكون الميم بينهما – مجهول . من السابعة » .
– تهذيب الكمال رقم (٣٩٢٨) (٦٢/٢٠) .

٤٦٠٩ – عصمة بن الفضل النُّمَيْرِىّ ، أبو الفضل النَّيْسَابُورِىّ : عن حسين الجُعْفِىّ ، وزيد بن الحُبَاب ، وعِدّة . وعنه « ن ، هـ » ، وأبو حاتم ، وجماعة . وثقه « ن » . ومات سنة خمسين ومائتين . (ن . هـ)

* * *

٤٦١٠ – عطاء بن دِينَار الهُذَلِىّ ، أبو الرَّيَّان المصرى : عن أبى يزيد الخَوْلَانى ، وحكيم بن شَرِيك ، وجماعة . وعنه حَيْوَة بن شُرَيْح ، وابن لَهِيعَة . وثقه « أ ، د » . ومات سنة ست وعشرين ومائة . (أ . د . ت)

٤٦١١ – عطاء بن أبى رَبَاح ، واسمه أسلم الفِهْرِىّ ، أبو محمد المكى : عن جابر ، ورافع بن خَدِيج ، وابن عمر ، وابن عباس ، وأبى هريرة ، وعائشة ، وأم سلمة ، وخلق . وعنه « فه » ، ومجاهد ؛ أحد شيوخه ، وأيوب ، والأوزاعى ، وابن جُرَيْج ، وابن إسحاق ، وخلق كثير . قال أبو حنيفة : ما رأيت فيمن لقيت أفضل من عطاء بن أبى رباح . وقال غيره : مات سنة أربع عشرة ومائة . (فع . فه . أ . خ . م . ٤)

٤٦٠٩ – التقريب (٤٥٨٦) وفيه : « النميرى – بضم النون – ثقة . من الحادية عشرة » .
– تهذيب الكمال رقم (٣٩٢٩) (٦٣/٢٠) .

● **عصمة بن الفضل** : عن يعلى بن عبيد . وعنه إسحاق بن إبراهيم الأنصارى [كذا ، وفى تهذيب الكمال إبراهيم بن إسحاق ، وكذلك فى الثقات ٨/ ٥٢٠] وثقه ابن حبان / تمييز [تقريب : أفرده ابن حبان عن الذى قبله ، ويحتمل أن يكونا واحدًا . رقم ٤٥٨٧ – تهذيب الكمال رقم (٣٩٣٠) – (٦٥/١٩)]

● **عطاء بن خالد** ، **صوابه** : عطاف بن خالد . تقدم فى ترجمة طلحة بن عبد الله بن عبد الرحمن [لم أجده هناك . رقم ٢٩٩١] [وسيأتى برقم ٤٦٣٢ إن شاء الله تعالى]

٤٦١٠ – التقريب (٤٥٨٩) وفيه : « صدوق . إلا أن روايته عن سعيد بن جبير من صحيفته . من السادسة » [+ بخ]
– تهذيب الكمال رقم (٣٩٣١) (٦٧/٢٠) .

● **عطاء بن دينار** ، مولى قريش : روى عنه الأوزاعى . وهو منكر الحديث / تمييز . [تقريب : متأخر عن الذى قبله ، أبو طلحة . من السابعة . ضعيف . رقم ٤٥٩٠ – تهذيب الكمال رقم ٣٩٣٢ – ١٩/ ٦٩] .

٤٦١١ – التقريب (٤٥٩١) وفيه : « ثقة فقيه ، فاضل ، لكنه كثير الإرسال . من الثالثة . وقيل : إنه تغير بأخرة ، ولم يكثر ذلك منه » . تهذيب الكمال رقم (٣٩٣٣) (٦٩/٢٠) .

٤٦١٢ – عطـاء بن السائب بن مالك الثقفي ، أبو مالك الكوفي : عن أبيه ، والحسن ، وسعيد بن جبير ، وخلق . وعنه « فه » ، والسُّفْيَانان ، والحَمَّادَان ، وشعبة ، وخلق . قال أحمد : ثقة رجل صالح من خيار عباد الله . وقال ابن معين : اختلط . وقال « ن » : ثقة في حديثه القديم ، إلا أنه تغير . قال ابن سعد ، وغيره : مات سنة ست وثلاثين ومائة أو نحوها . (فه . أ . خ . ٤)

٤٦١٣ – عطـاء بن صُهَيْب الأنصاري : عن مولاه رافع بن خَدِيج . وعنه الأوزاعي ، وغيره . وثقه « ن » . (أ . خ . م . ن . هـ)

٤٦١٤ – عطـاء بن عَجْلان الحَنَفِيّ العَطَّار : عن أنس ، وجماعة . وعنه حماد ابن سلمة ، وآخرون . كذبه ابن معين ، وغيره . (أ . ت)

٤٦١٥ – عطـاء بن فَرُّوخ ، حجازي : عن عثمان ، وابن عمر . وعنه يونس ابن عبيد ، وغيره . وثقه ابن حبان . (أ . ن . هـ)

٤٦١٦ – عطـاء بن قُرَّة السَّلُولِيّ ، الدمشقي . عن عبد الله بن ضَمْرَة ، والزُّهْرِيّ . وعنه الثوري ، والأَوْزاعِيّ ، وغيرهما . وثقه ابن حبان . وقال أبو زرعة : من خيار عباد الله . (أ . ت . هـ)

٤٦١٢ – التقريب (٤٥٩٢) وفيه : « صدوق ، اختلط . من الخامسة » .

– تهذيب الكمال رقم (٣٩٣٤) (٨٦/٢٠) .

٤٦١٣ – التقريب (٤٥٩٣) وفيه : « ثقة . من الرابعة » .

– تهذيب الكمال رقم (٣٩٣٥) (٩٤/٢٠) .

٤٦١٤ – التقريب (٤٥٩٤) وفيه : « متروك ، بل أطلق عليه ابن معين والفلاس وغيرهما الكذب . من الخامسة » . تهذيب الكمال رقم (٣٩٣٦) (٩٤/٢٠) .

٤٦١٥ – التقريب (٤٥٩٦) وفيه : « فَرُّوخ – بفتح الفاء وتشديد الراء المضمونة وآخره معجمة . مقبول . من الثالثة » . تهذيب الكمال رقم (٣٩٣٧) (٩٩/٢٠) .

٤٦١٦ – التقريب (٤٥٩٧) وفيه : « صدوق . من السادسة . مات سنة اثنتين وثلاثين » .

– تهذيب الكمال رقم (٣٩٣٨) (١٠١/٢٠) .

٤٦١٧ – عطـاء بن أبى مَرْوَان الأسلمى ، المدنى : عن أبيه . وعنه ابنه سعيد ، وشعبة ، والثورى ، وجماعة . وثقه « أ ، ن » ، وابن معين . (ن)

٤٦١٨ – عطـاء بن مسلم ، الخَفَّاف ، أبو مَخْلَد الكوفى ، نزيل حلب : روى عن الأعمش ، والثورى ، وعدة . وعنه هشام بن عَمَّار ، وآخرون . وثقه ابن معين . وقال ابن حبان : يخطئ . مات فى رمضان سنة تسعين ومائة . (أ . ن . هـ)

٤٦١٩ – عطـاء بن أبى مسلم ؛ واسمه عبد الله ، ويقال : ميسرة **الخراسانى** ، أبو أيوب البلخى ، أحد الأعلام . نزل الشام : وأرسل عن جماعة من الصحابة . وروى عن الزهرى ، وسعيد بن المسيب ، ونافع ، وخلق . وعنه «فه ، ك » ، والضحاك ؛ مع تقدمه ، وشعبة ، والثورى ، وحماد بن سلمة ، وعدة . وثقه ابن معين ، وأبو حاتم ، والدَّارقُطْنِىّ . وقال ابن حبان : كان ردئ الحفظ ، كثير الوهم . وقال غيره : مات سنة خمس وثلاثين ومائتين . (ع)

٤٦٢٠ – عطـاء بن أبى مَيْمُونة ، واسمه مَنِيع البصرى : عن مولاه أنس ، وجابر ابن سَمُرة ، وأبى رافع ، وعدة . وعنه ابناه ؛ رَوْح ، وإبراهيم ، وشعبة ، وآخرون . وثقه « ن » ، ويحيى ، وأبو زُرْعَة . وقال « خ » : كان يرى القَدَر . (أ . خ . م . د . ن . هـ)

٤٦١٧ – التقريب (٤٥٩٨) وفيه : « ثقة . من السادسة . مات بعد الثلاثين » .

– تهذيب الكمال رقم (٣٩٣٩) (١٠٣/٢٠) .

٤٦١٨ – التقريب (٤٥٩٩) وفيه : « صدوق . يخطئ كثيرًا . من الثامنة » [+ تم]

– تهذيب الكمال رقم (٣٩٤٠) (١٠٤/٢٠) (+ تم)

٤٦١٩ – التقريب (٤٦٠٠) وفيه : « صدوق يهم كثيرًا ، ويرسل ويدلس . من الخامسة . لم يصح أن البخارى أخرج له » .

– تهذيب الكمال رقم (٣٩٤١) (١٠٦/٢٠) .

٤٦٢٠ – التقريب (٤٦٠١) وفيه : « ثقة . رمى بالقدر . من الرابعة . مات سنة إحدى وثلاثين » . تهذيب الكمال رقم (٣٩٤٢) (١١٧/٢٠) .

٤٦٢١ – عطـاء بن مِينَا المدنى ، أبو معاذ : عن أبى هريرة . وعنه سعيد المَقْبُرى ، وعمرو بن دينار ، وجماعة . وثقه ابن حبان . (أ . خ . م . ٤)

٤٦٢٢ – عطـاء بن نافع الكَيْخَارَانىّ . عن جابر بن عبد الله ، وأم الدرداء . وعنه القاسم بن أبى بَزَّة . وغيره . وثقه « ن » ، وابن معين . (أ . د . ت)

٤٦٢٣ – عطـاء بن يزيد الليثى ، أبو محمد : عن أبى أيوب ، وأبى هريرة ، وأبى سعيد ، وجماعة . وعنه ابنه سليمان ، والزُّهْرِىّ ، وسهيل بن أبى صالح ، وغيرهم . وثقه ابن المدينى ، وغيره . ومات سنة سبع ومائة ، عن ثنتين وثمانين سنة . وكان كثير الحديث . (فع . ك . أ . خ . م . ٤)

٤٦٢٤ – / عطـاء بن يَسَار الهِلالِىّ ، أبو محمد المدنى القاصّ : عن ابن مسعود ، وزيد بن ثابت ، وابن عمر ، وأبى هريرة ، وعائشة ، ومولاته ميمونة ، وأم سلمة ، وخَلْق . وعنه « فه » ، وزيد بن أسلم ، وأبو سلمة بن عبد الرحمن ، وآخرون . وثقه « ن » ، وابن معين ، وأبو زُرْعَة ، وغيرهم . ومات سنة أربع وتسعين . وقال الواقدى وغيره : مات سنة ثلاث ومائة وهو ابن أربع وثمانين سنة . (ع) ١٥٧/ب

٤٦٢٥ – عطـاء بن يعقوب المدنى : عن أسامة بن زيد . وعنه الزهرى ، وأبو الزُّبَيْر المكى . وثقه « ن » . (م)

٤٦٢١ – التقريب (٤٦٠٢) وفيه : « صدوق . من الثالثة » .

– تهذيب الكمال رقم (٣٩٤٣) (١١٩/٢٠) .

٤٦٢٢ – التقريب (٤٦٠٣) وفيه : « الكَيْخارانى – بفتح الكاف وسكون التحتانية بعدها معجمة – ثقة . من الرابعة . وقيل : هو عطاء بن يعقوب » [+ بخ]

– تهذيب الكمال رقم (٣٩٤٤) (١٢١/٢٠) .

٤٦٢٣ – التقريب (٤٦٠٤) وفيه : « ثقة . من الثالثة » .

– تهذيب الكمال رقم (٣٩٤٥) (١٢٣/٢٠) .

٤٦٢٤ – التقريب (٤٦٠٥) وفيه : « ثقة فاضل ، صاحب مواعظ وعبادة . من صغار الثالثة » .

– تهذيب الكمال رقم (٣٩٤٦) (١٢٥/٢٠) .

٤٦٢٥ – التقريب (٤٦٠٦) وفيه : « مولى ابن سِبَاع – بكسر المهملة وتخفيف الموحدة . =

٤٦٢٦ – عطـاء ، مولى أبى أحمد ، حجازى : عن أبى هريرة . وعنه سعيد المَقْبُرِى . وثقه ابن حبان . (ت . ن . هـ)

٤٦٢٧ – عطـاء ، أبو الحسن السُّوَائىّ : عن ابن عباس . وعنه عِكْرِمَة تفرد به أبو إسحاق الشَّيْبَانِىّ . (خ . د . ن)

٤٦٢٨ – عطـاء العَامِرِىّ الطَّائِفِىّ : عن عبد الله بن عمرو ، وابن عباس ، وغيرهما . وعنه ابنه يَعْلَى . وثقه ابن حبان . (د . ت . ن)

٤٦٢٩ – عطـاء الشامى : عن أبى أَسِيد الأنصارى . وعنه عبد الله بن عيسى . وثقه ابن حبان . (أ . ت . ن)

٤٦٣٠ – عطـاء المدنى ، مولى أم صُبَيَّة : عن أبى هريرة . وعنه سعيد المَقْبُرِى . وثقه ابن حبان . (أ . ن)

٤٦٣١ – عطـاء الزَّيَّات : عن أبى هريرة . وعنه ابن جريج . وفى سند حديثه اختلاف . (ن)

* * *

= ثقة . من الثالثة . وقد قيل : إن له رؤية » .

– تهذيب الكمال رقم (٣٩٤٧) (١٢٨/٢٠) وفيه : « والصحيح أنه ليس بالكَيْخَارَانى » [رقم ٤٦١٧]

٤٦٢٦ – التقريب (٤٦٠٧) وفيه : « عطاء ، مولى أبى أحمد بن جَحْش : مقبول . من الثالثة ».

– تهذيب الكمال رقم (٣٩٤٨) (١٢٩/٢٠) .

٤٦٢٧ – التقريب (٤٦٠٨) وفيه : « الشوائى – بضم المهملة – مقبول . من الرابعة » .

– تهذيب الكمال رقم (٣٩٤٩) (١٣١/٢٠) .

٤٦٢٨ – التقريب (٤٦٠٩) وفيه : « مقبول . من الثالثة » [+ بخ]

– تهذيب الكمال رقم (٣٩٥٠) (١٣٢/٢٠) (+ بخ) .

٤٦٢٩ – التقريب (٤٦١٠) وفيه : « أنصارى ، سكن الساحل : مقبول . من الرابعة » .

– تهذيب الكمال رقم (٣٩٥١) (١٣٤/٢٠) .

٤٦٣٠ – التقريب (٤٦١١) وفيه : « مولى أم صُبَيّة – بمهملة وموحدة مصغرًا – مقبول . من الثالثة » . تهذيب الكمال رقم (٣٩٥٢) (١٣٥/٢٠) .

٤٦٣١ – التقريب (ص ٣٩٢) وفيه : « عطاء الزيات ، عن أبى هريرة ، صوابه : عطاء هو ابن أبى رباح ، عن أبى صالح الزيات ، عن أبى هريرة » . تهذيب الكمال (١٣٦/٢٠ – ١٣٧) .

٤٦٣٢ – عَطَّـاف بن خالد بن عبد الله القرشي المخزومي ، أبو صَفْوَان المدني : عن أبيه ، وزيد بن أسلم ، وعدة . وعنه « فع » ، وقتيبة ، وأبو اليَمَان ، وخلق . وثقه أحمد ، ويحيى ، وابن المديني . وقال ابن حبان : منكر الحديث ، كان مالك لا يرضاه . (فع . أ . ت . ن)

* * *

٤٦٣٣ – عَطِيَّـة بن بُسْر المازني الهلالي : له صحبة ، ورواية . وعنه مسلم بن عامر ، ومكحول ، وغيرهما . (د . هـ)

٤٦٣٤ – عطيـة بن بُسْر الشامي : عن عكَّاف بن وداعة . وعنه مكحول . قال خ : لم يَقُمْ حديثُه . (أ)

٤٦٣٥ – عطيـة بن الحارث ، أبو رَوْق الهَمْدَانيّ الكوفي : عن أنس ، وإبراهيم التيمي ، وجماعة . وعنه « فه » ، وابناه ؛ يحيى ، وعبادة ابنا عطية ، والثوري ، وآخرون . قال أحمد ، والنسائي : ليس به بأس . (فه . أ . د . ن . هـ)

٤٦٣٢ – التقريب (٤٦١٢) وفيه : « عَطَّاف – بتشديد الطاء – صدوق يهم . من السابعة . مات قبل مالك » . تهذيب الكمال رقم (٣٩٥٣) (١٣٨/٢٠) .

٤٦٣٣ – التقريب (٤٦١٣) وفيه : « بُسْر – بضم الموحدة وسكون المهملة – أخو عبد الله . صحابي صغير » . تهذيب الكمال رقم (٣٩٥٤) (١٤٢/٢٠) .

٤٦٣٤ – تعجيل المنفعة (ص ١٩٠) (رقم ٧٤٢) وقال الحافظ : قلت : فرق ابن حبان بينه ، وبين عطية بن بسر المازني ، فذكر المازني في الصحابة ، وذكر هذا في (ثقات التابعين) ، وقال : شيخ من أهل الشام حديثه عند أهلها ، روى عنه مكحول ، والمتن منكر ، والإسناد مقلوب ، انتهى . وأخرج أبو يعلى حديثه من طريق بقية ، عن معاوية بن يحيى ، عن سليمان بن موسى ، عن مكحول عنه ، فقال : عن عطية بن بسر المازني . ومن طريق العباس بن الفضل الأنصاري ومسكين أبي فاطمة وغيرهما ، عن برد بن سنان ، عن مكحول ، عن عطية بن بسر الهلالي ، عن عكاف بن وداعة الهلالي أنه أتى النبي – صلى الله عليه وآله وسلم – ، فذكر الحديث ، وسيأتي في ترجمة عكاف إن شاء الله تعالى . [مسند أبي يعلى ٢٢٠/٦]

– الإكمال رقم (٦٠٤) .

٤٦٣٥ – التقريب (٤٦١٥) وفيه : « أبو رَوْق – بفتح الراء وسكون الواو بعدها قاف – صاحب التفسير : صدوق . من الخامسة » . تهذيب الكمال رقم (٣٩٥٥) (١٤٣/٢٠) .

٤٦٣٦ – عطيــة بن سعيد بن جُنَادة العَوْفيّ ، أبو الحسن الكوفي : عن زيد بن أرقم ، وابن عمر ، وابن عباس ، وأبي هريرة ، وأبي سعيد ، وغيرهم . وعنه « فه » ، وابناه ؛ الحسن ، وعمرو ؛ ابنا عطية . والأعمش ، وخلق . ضعفه الإمام أحمد . ومشَّاه ابن معين . وقال ابن عدى : هو مع ضعفه يُكْتَبُ حديثه . وقال مطين : مات سنة إحدى عشرة ومائة . (فه . أ . د . ت . هـ)

٤٦٣٧ – عطيــة بن سفيان الثقفي : عن وفد ثقيف ، عن النبى ﷺ . وعنه عيسى بن عبد الله بن مالك . وثقه ابن حبان ، وقال : روى عن عثمان ، وعليّ . (هـ)

٤٦٣٨ – عطيــة بن عامر الجُهَنيّ : عن سلمان الفارسي . وعنه زيد بن وهب . وثقه ابن حبان . (هـ)

٤٦٣٩ – عطيــة بن عُرْوة السَّعْدِيّ : له صحبة ، ورواية . وعنه ابنه محمد ، وربيعة بن يزيد ، وغيرهما . (أ . د . ت . هـ)

٤٦٤٠ – عطيــة بن قيس الكلابى ، أبو يحيى الشامى : عن أُبَيّ

٤٦٣٦ – التقريب (٤٦١٦) وفيه : « صدوق يخطئ كثيرًا ، كان شيعيًا مدلسًا . من الثالثة » [+ بخ] .

– تهذيب الكمال رقم (٣٩٥٦) (١٤٥/٢٠) .

٤٦٣٧ – التقريب (٤٦١٧) وفيه : « عطية بن سفيان بن عبد الله بن ربيعة الثقفى : صدوق . من الثالثة . وهم من عده صحابيًا » . تهذيب الكمال رقم (٣٩٥٧) (١٤٩/٢٠) .

٤٦٣٨ – التقريب (٤٦١٩) وفيه : « مقبول . من الثانية . له حديث واحد » .

– تهذيب الكمال رقم (٣٦٥٩) (١٥١/٢٠) .

٤٦٣٩ – التقريب (٤٦٢١) وفيه : « جد عروة بن محمد ، مختلف فى اسم جده ، وربما قيل فيه : عطية بن سعد . صحابى نزل الشام . له ثلاثة أحاديث » .

– تهذيب الكمال رقم (٣٩٦٠) (١٥٢/٢٠) .

٤٦٤٠ – التقريب (٤٦٢٢) وفيه : « ثقة مقرئ . من الثالثة » [خت – م – ٤]

– تهذيب الكمال رقم (٣٩٦١) (١٥٣/٢٠) (خت – م – ٤)

ابن كعب ، وأبى الدَّرْدَاء ، وابن عمر ، وجماعة . وعنه ابنه سعد ، وسعيد بن عبد العزيز ، وآخرون . قال أبو حاتم : صالح الحديث . وقال غيره : مات سنة إحدى وعشرين ومائة ، عن أربع ومائة سنة . (أ . خ . م . ٤)

٤٦٤١ – عطيــة بن قيس : عن أبيه . وعنه محمد بن إبراهيم التيمى . (ن)

٤٦٤٢ – عطيــة الطُّفَاوِىّ ، أبو المُعَذَّل : عن أبيه ، عن أم سلمة . وعنه عوف ، وسليمان التيمى . ضعفه الأَزْدِىّ . (أ)

٤٦٤٣ – عطيــة القُرظَى : له صحبة ، ورواية . وعنه عبد الملك بن عُمَيْر ، ومجاهد ، وغيرهما . (فه . أ . ٤)

* * *

٤٦٤٤ – عَفَّــان بن سَيَّار الباهلى ، أبو سعيد الجُرْجَانِىّ ؛ قاضيها : عن ابن عيينة ، وأبى حنيفة ، وعدة . وعنه أحمد بن أبى طَيْبَة ، وجماعة . وثقه ابن حبان . (ن)

٤٦٤٥ – عَفَّــان بن مسلم بن عبد الله الصَّفَّار ، أبو عثمان البصرى ، أحد الأعلام . نزل بغداد : وروى عن شعبة / ، والحَمَّادَيْن ، وهمام ، وخلق . ١٥٨/أ

٤٦٤١ – التقريب (ص ٣٩٣) وفيه : « أَحَدُ ما جاء فى طِخْفَة بن قيس ، راوى حديث النوم على البطن » . تهذيب الكمال . (١٥٧/٢٠) .

٤٦٤٢ – تعجيل المنفعة (ص ١٩٠) (رقم ٧٤٣) وقال الحافظ : سبقه إلى ذلك (أى الأزدى) زكريا الساجى . وذكــره ابن حبــان فى « ثقات التابعيــن » ، وقال : روى عن ابن عمر – رضى الله عنهما – .

– الإكمال رقم (٦٠٣) .

٤٦٤٣ – التقريب (٤٦٢٣) وفيه : « القُرَظِىّ – بضم القاف وفتح الراء بعد ظاء مشالة – صحابى صغير ، له حديث . يقال : سكن الكوفة » . تهذيب الكمال رقم (٣٩٦٢) (١٥٧/٢٠) .

٤٦٤٤ – التقريب (٤٦٢٤) وفيه : « صدوق يهم . من الثامنة » .

– تهذيب الكمال رقم (٣٩٦٣) (١٥٩/٢٠) .

٤٦٤٥ – التقريب (٤٦٢٥) وفيه : « ثقة ثبت . قال ابن المدينى : كان إذا شك فى حرف من حديث تركه ، وربما وهم . من كبار العاشرة » . تهذيب الكمال رقم (٣٩٦٤) (١٦٠/٢٠) .

وعنه « أ ، خ » ، ويحيى ، وإسحاق ، وابن المدينى ، وأبو زرعة ، وأبو حاتم ، وخلق . قال العجلى : ثقة ثَبْت ، صاحب سنة . وقال أبو حاتم : إمام ، ثقة ، مُتْقِن ، متين . وقال أبو بكر بن أبى خيثمة : سمعت أبى ويحيى يقولان : أنْكَرْنا عَفان [1] فى صفر من سنة تسع عشرة ، ومات بعد أيام . وقال خ : مات سنة عشرين ومائتين أو قبلها . (أ . خ . م . ٤)

* * *

٤٦٤٦ – عُفَيْـر بن مَعْدَان الحضرمى الحِمْصِى المؤَذِّن : عن عطاء ، وقتادة ، وجماعة . وعنه بقية ، والوليد بن مسلم ، وآخرون . قال « ن » ، وابن معين : ليس بثقة . (ت . هـ)

* * *

٤٦٤٧ – عَفِيف بن عمرو بن المُسَيِّب السَّهْمِىّ : عن رجل من بنى أسد ، عن أبى أيوب . وعنه بُكَيْر بن الأَشَجّ . وثقه « ن » . (د)

٤٦٤٨ – عَفِيف الكندى : له صحبة ، ورواية . وعنه ابناه ؛ إياس ، ويحيى . (أ)

* * *

٤٦٤٩ – عَقَّـار بن المُغِيرة بن شُعْبة الثقفى الكوفى : عن أبيه ،

٤٦٤٦ – التقريب (٤٦٢٦) وفيه : « عُفير – بالتصغير – ابن مَعْدان . ضعيف . من السابعة » .
– تهذيب الكمال رقم (٣٩٦٥) (١٧٦/٢٠) .

٤٦٤٧ – التقريب (٤٦٢٨) وفيه : « مقبول . من السادسة » .
– تهذيب الكمال رقم (٣٩٦٧) (١٨٢/٢٠) .

٤٦٤٨ – التقريب (٤٦٢٩) وفيه : « عم الأشعث وأخوه لأمه . صحابى ، له حديث فى فضل علىّ » [ص] – تهذيب الكمال رقم (٣٩٦٨) (١٨٤/٢٠) .

٤٦٤٩ – التقريب (٤٦٣٠) وفيه : « عَقّار – بفتح أوله وتشديد القاف وآخره راء – ثقة . من الثالثة . إلا أنه قديم الموت » . تهذيب الكمال رقم (٣٩٦٩) (١٨٦/٢٠) .

وأبى هريرة . وعنه مجاهد ، وجماعة . وثقه العجلى . (أ . ت . ن . هـ)

* * *

٤٦٥٠ – عُقْبَـة بن أوس ، ويقال : يعقوب بن أوس ، السَّدُوسى البصرى : عن عبد الله بن عمرو بن العاص . وعنه ابن سيرين ، والقاسم بن ربيعة . وثقه العِجْلِىّ ، وابن سعد . وقال ابن معين : عقبة هو يعقوب . (فع . أ . د . ن . هـ)

٤٦٥١ – عُقْبَـة بن التَّوْأَم : عن أبى كثير السُّحَيْمِىّ . وعنه وكيع ، وقَرَنه بالأوزاعى . (م)

٤٦٥٢ – عُقْبَـة بن أبى تُبَيْت – واسمه شريح – الرَّاسِبِىّ البصرى : عن الحسن ، وبلال بن أبى بُرْدَة ، وغيرهما . وعنه شعبة ، وحماد بن زيد ، وجماعة . وثقه ابن معين . وخلط الحافظ عبد الغنى هذه الترجمة بترجمة عقبة بن أبى زَيْنَب [1] ؛ وذلك وهم . (هـ)

٤٦٥٣ – عقبـة بن الحارث بن عامر بن نَوْفَل القرشى ، أبو سِرْوَعَة المكى . أسلم يوم الفتح : وروى عن النبى ﷺ ، وعن أبى بكر . وعنه ابن أبى مُلَيْكَة ، وعبيد ابن أبى مريم . (أ . خ . د . ت . ن)

٤٦٥٠ – التقريب (٤٦٣١) وفيه : « صدوق . من الرابعة . ووهم من قال : له صحبة » .

– تهذيب الكمال رقم (٣٩٧٠) (١٨٧/٢٠) .

٤٦٥١ – التقريب (٤٦٣٢) وفيه : « مقبول . من السابعة » .

– تهذيب الكمال رقم (٣٩٧١) (١٩٠/٢٠) .

٤٦٥٢ – التقريب (٤٦٣٣) وفيه : « تُبَيْت . بالمثلثة ثم الموحدة وآخره مثناة ، مصغرًا . ثقة . من السادسة » . تهذيب الكمال رقم (٣٩٧٢) (١٩١/٢٠) .

(١) أثبت ذلك محقق تهذيب الكمال فى الهامش (١٩١/٢٠) .

٤٦٥٣ – التقريب (٤٦٣٤) وفيه : « صحابى ، من مسلمة الفتح ، بقى إلى بعد الخمسين » .

– تهذيب الكمال رقم (٣٩٧٣) (١٩٢/٢٠) .

٤٦٥٤ – عقبة بن حُرَيْث التغلبى الكوفى : عن ابن عمر ، وسعيد ابن المُسَيَّب . وعنه شعبة ، وغيره . وثقه « ن » ، وابن معين . (أ . م . ن)

٤٦٥٥ – عقبة بن خالد بن عقبة بن خالد السَّكُونى ، أبو مسعود الكوفى المُجَدَّر : عن الأعمش ، وشعبة ، وهشام ، وطائفة . وعنه ابنه خالد ، وأحمد ، وإسحاق ، وآخرون . قال أبو حاتم : ثقة ، صالح الحديث ، لا بأس به . وقال « ت » : مات سنة ثمان وثمانين ومائة . (أ . خ . م . ٤)

٤٦٥٦ – عقبة : ويقال : عتبة بن سُوَيْد الأنصارى : عن أبيه ، وعنه الزهرى . مجهول . (أ)

٤٦٥٧ – عقبة بن سَيَّار ، ويقال : ابن سِنَان ، أبو الجُلاَس الشامى : عن على ابن شماخ . وعنه شعبة ، وعبد الوارث ، وجماعة . وثقه يحيى ، وغيره . (أ . د)

٤٦٥٨ – عقبة بن صُهْبَان الأزدى البصرى : عن عثمان ، وعائشة ،

٤٦٥٤ – التقريب (٤٦٣٥) وفيه : « ثقة . من الرابعة » .

– تهذيب الكمال رقم (٣٩٧٤) (١٩٤/٢٠) .

٤٦٥٥ – التقريب (٤٦٣٦) وفيه : « المُجَدَّر – بضم الميم وفتح الجيم والدال المهملة المشددودة – صدوق ، صاحب حديث . من الثامنة » . تهذيب الكمال رقم (٣٩٧٥) (١٩٤/٢٠) .

٤٦٥٦ – تعجيل المنفعة (ص ١٩١) (رقم ٧٤٥) وقال الحافظ : قلت : قد روى عنه أيضًا ربيعة الرأى ، وعبد العزيز ، ذكره ابن أبى حاتم بالشك ، وليس هو فى المسند إلا عقبة بغير شك ، وهو من رواية شعيب عن الزهرى ، أخبرنى عقبة بن سويد أنه سمع أباه وكان من أصحاب النبى – صلى الله عليه وآله وسلم – فى فضل أحد . وأخرج أبو نعيم فى الصحابة من رواية ربيعة ، عن عقبة بن سويد ، عن أبيه حديثًا ، وصحح ابن عبد البر حديثه .

– الإكمال رقم (٦٠٦) . والمسند (٣١٩/٥ رقم ١٥٦٥٩) .

٤٦٥٧ – التقريب (٤٦٣٨) وفيه : « سيَّار – بمهملة ثم تحتانية ثقيلة – أبو الجُلاس – بضم الجيم وتخفيف اللام وآخره مهملة – ثقة . من السادسة » [+ س]

– تهذيب الكمال رقم (٣٩٧٦) (١٩٨/٢٠) .

● **عقبة بن شداد** ، ويقال : عتبة . يأتى فى ترجمة يحيى بن سليم – إن شاء الله تعالى .

٤٦٥٨ – التقريب (٤٦٤٠) وفيه : « صُهْبان – بضم المهملة وسكون الهاء بعدها موحدة – ثقة . من الثالثة . مات بعد السبعين » . تهذيب الكمال رقم (٣٩٧٧) (٢٠٠/٢٠) .

وعبد الله بن مُغَفّل ، وغيرهم . وعنه قتادة ، والصَّلْت بن دينار ، وجماعة . وثقه « د ، ن » ، والعجلى ، وابن سعد . (أ . خ . م . د . هـ)

٤٦٥٩ – عقبة بن أبى الصهباء ، أبو خريم : عن سالم ، ونافع ، وأبى غالب الراسبى ، وغيرهم . وعنه نوح بن ميمون ، وزيد بن الحُبَاب ، ومُعْتَمِر ، وآخرون . وثقه ابن معين ، وغيره . وقال أبو حاتم : محله الصدق . (أ)

٤٦٦٠ – عقبة بن عامر بن عَبْس الجُهَنىّ : عن النبى ﷺ ، وعن عمر . وعنه جابر بن عبد الله ، وأبو أُمَامَة ، وابن عباس ، وخلق . قال الواقِدِىّ : شهد صِفِّين مع معاوية ، وتحول إلى مصر ، وتوفى فى آخر خلافة معاوية . (فع . أ . خ . م . ٤)

٤٦٦١ – عقبة بن عبد الله بن الأَصَمّ العبدى : عن أبيه ، والحسن ، وعطاء ، وعدة . وعنه ابن المبارك ، وآخرون . قال « ن » ، وابن معين : ليس بثقة . (أ . ت)

٤٦٦٢ – عقبة بن عبد الرحمن بن جابر بن عبد الله الأنصارى : عن جده جابر . وعنه عبد الحميد بن يزيد السقاء ، وغيره . وثقه ابن حبان . (أ)

٤٦٥٩ – تعجيل المنفعة (ص ١٩١) (رقم ٧٤٦) وقال الحافظ : قلت : وذكره ابن حبان فى « الثقات » . الإكمال رقم (٦٠٥) . وهذه الترجمة خلاصة ما فيه .

٤٦٦٠ – التقريب (٤٦٤١) وفيه : « صحابى مشهور ، اختلف فى كنيته على سبعة أقوال ؛ أشهرها أبو حماد ، وَلِىَ إمرة مصر لمعاوية ثلاث سنين . وكان فقيهًا فاضلًا » .

– تهذيب الكمال رقم (٣٩٧٨) (٢٠/٢٠٢) .

● **عقبة بن عامر بن نابى الأنصارى** : شهد العقبة الأولى والثانية ، وشهد المشاهد كلها مع رسول الله – ﷺ ، واستشهد يوم اليمامة . / تمييز .

٤٦٦١ – التقريب (٤٦٤٢) وفيه : « ضعيف ، ربما دلَّس . ووهم من فرّق بين الأصم والرفاعى . كابن حبان . من السابعة » . تهذيب الكمال رقم (٣٩٧٩) (٢٠/٢٠٥) .

٤٦٦٢ – الإكمال رقم (٦٠٧) .

– تعجيل المنفعة (ص ١٩١) وقال الحافظ : قلت : هو عقبة بن عبد الرحمن المذكور =

٤٦٦٣ – عقبة بن عبد الرحمن ، حجازى : عن محمد بن عبد الرحمن ابن ثَوْبَان . وعنه ابن أبى ذِئب . وثقه ابن حبان . (فع . أ . هـ)

١٥٨/ب **٤٦٦٤ – / عقبة بن عبد الغافر الأَزْدِىّ** ، أبو نَهار البصرى : عن أبى أُمَامَة ، وأبى سعيد الخُدْرِىّ ، وغيرهما . وعنه قتادة ، ويحيى بن أبى كثير ، وجماعة . وثقه « ن » ، والعِجْلِىّ . وقال المدائنى : قُتل فى الجماجم . (أ . خ . م . ن)

٤٦٦٥ – عقبة بن علقمة المَعَافِرِى البَيْرُوتى : عن الأوزاعى ، وإبراهيم بن أدهم ، وطائفة . وعنه ابنه محمد ، ونُعَيْم بن حَمَّاد ، وأبو مُسْهِر ، وآخرون . وثقه ابن خِرَاش ، والحاكم أبو عبد الله . وقال العُقَيْلِىّ : لا يتابع على حديثه . (ن . هـ)

٤٦٦٦ – عقبة بن علقمة اليَشْكُرِىّ ، أبو الجَنُوب الكوفى : عن عَلِىّ ، وعنه النضر بن منصور العَنَزِىّ ، وغيره . ضعفه أبو حاتم . (فع . ت)

= فى التهذيب ، يروى عن محمد بن عبد الرحمن بن ثوبان ، فقد ذكر المزى أنه روى أيضًا عن جابر ، ونقل عن البخارى : أنه لا يصح . وقد أخرج الشافعى من رواية ابن أبى ذئب ، عنه ، عن ابن ثوبان فى الوضوء من مس الذكر مرسلا ، قال الشافعى رحمه الله : وسمعت غير واحد من الحفاظ يروونه مرسلًا لا يذكرون فيه جابرًا . هذا وقد وضع له ابن حجر علامة (فع) ولم يضع له علامة (ا) كما هنا .

٤٦٦٣ – التقريب (٤٦٤٣) وفيه : « عقبة بن عبد الرحمن بن أبى معمر الحجازى : مجهول . من الثامنة » . تهذيب الكمال رقم (٣٩٨٠) (٢٠٨/٢٠) .

٤٦٦٤ – التقريب (٤٦٤٤) وفيه : « ثقة . من الرابعة . قديم الموت ، مات سنة ثلاث وثمانين » .

– تهذيب الكمال رقم (٣٩٨١) (٢٠٩/٢٠) .

● **عقبة بن عبيد ، أبو الرحَّال** . يأتى فى الكنى – إن شاء الله عز وجل .

٤٦٦٥ – التقريب (٤٦٤٥) وفيه : « وهم من قال فيه علقمة بن حُديج . صدوق . لكن كان ابنه محمد يدخل عليه ما ليس من حديثه . من التاسعة . مات سنة أربع ومائتين » .

– تهذيب الكمال رقم (٣٩٨٢) (٢١١/٢٠) .

٤٦٦٦ – التقريب (٤٦٤٦) وفيه : « اليَشْكُرى – بفتح التحتانية وسكون المعجمة وضم الكاف – كوفى ضعيف . من الثالثة » . تهذيب الكمال رقم (٣٩٨٣) (٢١٣/٢٠) .

٤٦٦٧ – عقبــة بن عمرو بن ثعلبة الأنصارى ، أبو مسعود البدرى . شهد العَقَبَة الثانية : وروى عن النبى ﷺ . وعنه ابنه بشير ، ورِبْعِىّ بن حِرَاش ، وأبو وائل ، وخلق . قال شعبة ، عن الحكم : كان بَدْرِيًّا . وقال موسى بن عقبة ، وابن سعد ، وغير واحد : لم يشهدها ، وإنما سكن ماء بدر فنسب إليه . وقال المدائنى ، وغيره : مات سنة أربعين . (أ . خ . م . ٤)

٤٦٦٨ – عقبــة بن قَبِيصَة بن عقبة السُّوَائى العَامِرِىّ ، أبو رِئاب الكوفى : عن أبيه ، وأبى نُعَيْم ، وعدة . وعنه « ن » ، وابن وَارَة ، وآخرون . وثقه ابن حبان . (ن)

٤٦٦٩ – عقبــة بن مالك الليثى : له صحبة ، ورواية . وعنه بشر بن عاصم الليثى . (أ . د . ن)

٤٦٧٠ – عقبــة بن مسلم التُّجِيبى ، أبو محمد القاصّ المصرى ؛ إمام جامعها العتيق : روى عن ابن عمر ، وعبد الله بن عمرو ، وجماعة . وعنه حَيْوَة بن شُرَيْح ، وآخرون . وثقه العِجْلِىّ . ومات قريبًا من سنة عشرين ومائة . (أ . د . ت . ن)

٤٦٦٧ – التقريب (٤٦٤٧) وفيه : « صحابى جليل . مات قبل الأربعين ، وقيل بعدها » .

– تهذيب الكمال رقم (٣٩٨٤) (٢١٥/٢٠) .

٤٦٦٨ – التقريب (٤٦٤٨) وفيه : « صدوق . من الحادية عشرة » .

– تهذيب الكمال رقم (٣٩٨٥) (٢١٨/٢٠) .

٤٦٦٩ – التقريب (٤٦٤٩) وفيه : « صحابى نزل البصرة . له حديث واحد » .

– تهذيب الكمال رقم (٣٩٨٦) (٢١٩/٢٠) .

● **عقبة ، ويقال** : عتبة – بن محمد بن الحارث – تقدم [٤٤٦٤]

٤٦٧٠ – التقريب (٤٦٥٠) وفيه : « التجيبى – بضم المثناة وكسر الجيم بعدها تحتانية ساكنة ثم موحدة – إمام الجامع . ثقة . من الرابعة » [+ بخ]

– تهذيب الكمال رقم (٣٩٨٧) (٢٢٢/٢٠) (+ بخ)

٤٦٧١ – عقبــة بن مُكْرَم بن أفلح العَمِّىّ ، أبو عبد الملك البصرى : عن غُنْدَر ، وسعيد بن عاصم ، وأبى عاصم ، وخَلْق . وعنه « م ، د ، عب ، ت ، هـ » ، وآخرون . وثقه (د.ن) . ومات سنة ثلاثٍ وأربعين ومائتين . (م . د . عب . ت . هـ)

٤٦٧٢ – عقبــة بن وَسَّاج الأَزْدِىّ البُرْسَانِىّ : عن عبد الله بن عمرو ، وأنس ، وجماعة . وعنه قتادة ، وإبراهيم بن أبى عَبْلَة ، وآخرون . وثقه ابن معين . ومات سنة اثنتين وثمانين . (أ . خ)

٤٦٧٣ – عقبــة بن وهب بن عقبة العامِرِىّ ، الكوفى : عن أبيه . وعنه ابنه وهب ، وابن عيينة ، وأبو نعيم . وثقه ابن حبان . (د)

٤٦٧٤ – عقبــة العُقَيْلِىّ : عن أبى هريرة . وعنه ابنه عامر . مجهول . (ت)

٤٦٧٥ – عقبــة ، شامى : عن أبيه ، عن تميم الدَّارِىّ . وعنه ابنه محمد . مجهول . (هـ)

* * *

٤٦٧١ – التقريب (٤٦٥١) وفيه : « مُكْرَم – بضم الميم وسكون الكاف وفتح الراء – العَمِّىّ – بفتح المهملة وتشديد الميم – ثقة . من الحادية عشرة . مات فى حدود الخمسين » .
– تهذيب الكمال رقم (٣٩٨٨)

● **عقبة بن مكرم الضبى الكوفى** : عن ابن عيينة ، وجماعة ، وعنه أبو يعلى ، وغيره ، قال : وليس به بأس . مات سنة ٢٣٤ / تمييز [تقريب : صدوق . من العاشرة . رقم ٤٦٥٢ – تهذيب الكمال . رقم ٣٩٨٩ – وفيهما عقبة بن مكرم أبو نعيم] .

٤٦٧٢ – التقريب (٤٦٥٤) وفيه : « وَسَّاج – بتشديد المهملة وآخره جيم – ثقة ، من الثالثة . قتل بعد الثمانين بالزاوية أو الجماجم » . تهذيب الكمال رقم (٣٩٩١) (٢٢٨/٢٠) .

٤٦٧٣ – التقريب (٤٦٥٥) وفيه : « مقبول . من السادسة » .
– تهذيب الكمال رقم (٣٩٩٢) (٢٣٠/٢٠) .

● **عقبة الجَدَّر** : هو ابن خالد ، تقدم [٤٦٥٥]

٤٦٧٤ – التقريب (٤٦٥٨) وفيه : « مقبول . من الثالثة » .
– تهذيب الكمال رقم (٣٩٩٣) (٢٣٢/٢٠) .

٤٦٧٥ – التقريب (٤٦٥٧) وفيه : « له حديث فى ارتباط الفرس . مجهول . من السابعة » .
– تهذيب الكمال رقم (٣٩٩٤) (٢٢٣/٢٠) .

٤٦٧٦ - عَقِيل بن جابر بن عبد الله الأنصارى : عن أبيه . وعنه صدقة ابن يَسَار . وثقه ابن حبان . (أ . د)

٤٦٧٧ - عَقِيل بن شَبِيب : عن أبى وهب الجُشَمِىّ . وعنه محمد بن مهاجر . وثقه ابن حبان . (أ . د . ن)

٤٦٧٨ - عَقِيل بن أبى طالب الهاشمى ، ابن عم النبى ﷺ ، شهد بَدْرًا مع المشركين مُكْرَهًا وأُسِر يومئذ ، ثم أسلم قبل الحُدَيْبِيَة ، وشهد غزوة مؤتة : روى عن النبى ﷺ . وعنه ابنه محمد ، والحسن البصرى ، وجماعة . مات فى خلافة معاوية بعدما عَمِىَ . (أ . ن . هـ)

٤٦٧٩ - عَقِيل بن طلحة السُّلَمِىّ ؛ لأبيه صحبة : روى عن ابن عمر ، وأبى جُرَىّ الهُجَيْمِىّ ، وجماعة . وعنه شعبة ، وحماد بن سلمة ، وغيرهما . وثقه « ن » ، وابن معين . (أ . د . ن . هـ)

٤٦٨٠ - عَقِيل بن مُدْرِك السُّلَمِىّ ، أبو الأزهر الشامى : عن أبى الزاهرية ، ولُقْمَان بن عامر ، وغيرهما . وعنه إسماعيل بن عَيَّاش ، وبقية . وثقه ابن حبان . (أ . د)

٤٦٧٦ - التقريب (٤٦٥٩) وفيه : « عقيل - بفتح أوله - مقبول . من الرابعة » .
- تهذيب الكمال رقم (٣٩٩٥) (٢٣٤/٢٠) .

٤٦٧٧ - التقريب (٤٦٦٠) وفيه : « عقيل بن شبيب - بمعجمة وموحدتين - وقيل : سعيد . مجهول . من الرابعة » [+ بخ]
- تهذيب الكمال رقم (٣٩٩٦) .

٤٦٧٨ - التقريب (٤٦٦١) وفيه : « أخو علىّ وجعفر ، وكان الأسنّ . صحابى عالم بالنسب . مات سنة ستين ، وقيل بعدها » . تهذيب الكمال رقم (٣٩٩٧) (٢٣٥/٢٠) .

٤٦٧٩ - التقريب (٤٦٦٢) وفيه : « ثقة . من الرابعة » .
- تهذيب الكمال رقم (٣٩٩٨) (٢٣٦/٢٠) .

٤٦٨٠ - التقريب (٤٦٦٣) وفيه : « السلمى أو الخَوْلانى : مقبول . من السابعة » .
- تهذيب الكمال رقم (٣٩٩٩) (٢٣٩/٢٠) .

٤٦٨١ – عَقِيــل بن مَعْقِل بن مُنَبِّه اليمانى . عن عَمَّيْه ؛ هَمَّام ، ووهْب . وعنه ابنه إبراهيم ، وعبد الرزاق ، وآخرون . وثقه أحمد ، ويحيى . (أ . د)

* * *

٤٦٨٢ – عُقَيــل بن خالد بن عَقِيل الأَيْلِىّ ، أبو خالد ، مولى عثمان : روى عن أبيه ، وعمه زياد ، والزهرى ، وعكرمة ، ونافع ، وعدة . وعنه ابنه إبراهيــم ، وابن لهيعة ، والليث ، وآخرون . وثقه « أ ، ن » . ومات بمصر سنة إحدى وأربعين ومائة . (أ . خ . م . ٤)

* * *

١٥٩/أ **٤٦٨٣ – / عَكَّاف بن وَدَاعة ، شامى** : له ذكر فى المسند ، ورواية فى غيره : عن النبى ﷺ بحديث فى الترغيب فى التزويج . وعنه عطية بن بُشر الشامى . (أ)

* * *

٤٦٨١ – التقريب (٤٦٦٤) وفيه : « ابن أخى وهب : صدوق . من السابعة » .
– تهذيب الكمال رقم (٤٠٠٠) (٢٠/٢٤٠) .

٤٦٨٢ – التقريب (٤٦٦٥) وفيه : « عُقَيل – بالضم – ابن خالد بن عَقيل – بالفتح ، الأَيْلى – بفتح الهمزة بعدها تحتانية ساكنة ثم لام : ثقة ثبت . سكن المدينة ، ثم الشام ، ثم مصر . من السادسة » .
– تهذيب الكمال رقم (٤٠٠١) (٢٠/٢٤٢) .

٤٦٨٣ – الإكمال رقم (٦٠٨) .
– تعجيل المنفعة (ص ١٩١ – ١٩٢) وزاد الحافظ : أخرج حديثه أبو على بن السكن ، والعقيلى فى الضعفاء ، والطبرانى فى مسند الشاميين ، من طريق برد بن سنان ، عن مكحول ، عن غضيف بن الحارث ، عن عطية بن بسر المازنى ، عن عكاف بن وداعة الهلالى ، وأخرج أبو يعلى فى مسنده ، وابن مندة فى المعرفة من طريق بقية بن الوليد ، عن معاوية بن يحيى ، عن سليــمان بن موسى ، عن مكحول ، عن غضيف بن الحارث ، عن عطية بن بسر المازنى قال : جاء عكاف بن وادعة الهلالى إلى رسول الله – صلى الله عليه وآله وسلم – ، فقال : « يا عكاف ألك زوجة ؟ » قال : لا ، قال : « ولا جارية ؟ » قال : لا ، قال : « وأنت صحيح موسر ؟ » قال : نعم والحمد لله ، قال : « فأنت إذًا من إخوان الشيــاطين ، إما أن تكون من رهبان النصــارى فأنت منهم ، وإما أن تكون منا فاصنع كما نصنع ، فإن سنتنا النكاح . شراركم عزابكم ، ويحك يا عكاف تزوج » الحديث . وأخرجه العقيلى من طريق الوليد بن مسلم ، عن معاوية فأسقط =

٤٦٨٤ - عِكْـراش بن ذؤيب التميمي : عن النبي ﷺ . وعنه ابنه عبيد الله .

(ت . هـ)

* * *

٤٦٨٥ - عِكْـرِمَة بن إبراهيم الباهلي : عن عبد الرحمن بن عبد الله بن أبي ذئب . وعنه أبو سعيد مولى بني هاشم . ليس بمشهور . (أ)

= غضيف بن الحارث من السند . قال ابن مندة : ورواه أشعث بن شعبة ، عن معاوية بن يحيى ، عن رجل من بجيلة ، عن سليمان بن موسى بسنده ، فزاد فيه رجلا لم يسم . ورواه عبد الرزاق ، عن محمد بن راشد ، عن مكحول ، عن غضيف بن الحارث ، عن أبي ذر قال : جاء عكاف بن بسر التميمي أخرجه أحمد ، عن عبد الرزاق ، ولا يخلو طريق من طرقه من ضعف .

٤٦٨٤ - التقريب (٤٦٦٦) وفيه : « عِكْرَاش - بكسر أوله وسكون الكاف وآخره معجمة - الشَّعْدِي ، أبو الصهباء : صحابي ، قليل الحديث . عاش مائة سنة » .

- تهذيب الكمال رقم (٤٠٠٢) (٢٤٦/٢٠) .

٤٦٨٥ - الإكمال رقم (٦١٠) .

- تعجيل المنفعة (ص ١٩٢) وقال الحافظ : ليس بالمشهور قاله الحسيني . وقال ابن شيخنا : لا أعرف حاله . قلت : **بل هو مشهور وحاله معروفة** ؛ قال البخاري في (التاريخ) : كان على قضاء الموصل . وقال ابن أبي حاتم : عكرمة بن إبراهيم الأزدي الموصلي ، أبو عبد الله قاضي الري ، روى عن عاصم يعني الأحول ، وعبد الملك بن عمير ، وإدريس بن يزيد الأودي ، ويحيى بن سعيد الأنصاري . روى عنه أبو جعفر النفيلي ، وعمرو بن الربيع بن طارق . وهشام بن عبيد الله الرازي . قال يحيى بن معين : ليس بشيء . وذكره العقيلي في الضعفاء فقال : يخالف ، في حديثه اضطراب . وقال النسائي في (التمييز) : ليس بثقة . وقال يعقوب بن سفيان : منكر الحديث . وقال البزار : لين الحديث ، وقال أبو سعيد بن يونس في الغرباء : موصلي قدم مصر وكناه أبا عمرو ، وذكر أنه ولي قضاء الري . وقال أبو أحمد الحاكم في الكنى : يكنى أبا عبد الله وهو بصري ، سكن الموصل ، وولي قضاء الري ، وليس بالقوي عندهم ، وقال ابن حبان في (الضعفاء) : كان ممن يقلب الأخبار ويرفع المراسيل ، لا يجوز الاحتجاج به . واتفقوا على أنه أزدي فينظر فيمن نسبه باهليًا .

وأما قوله : روى عن ابن أبي ذئب ففيه تحريف وإنما هو ابن أبي ذباب ، كما تقدم التنبيه عليه في ترجمة عبد الرحمن بن عبد الله بن أبي ذباب ، وبالله التوفيق .

● **عكرمة بن إبراهيم الأزدي** ، قاضي الري : عن عبد الملك بن عمير . وهاه ابن معين / تمييز [واضح من هذا أن ابن حجر جعل هذا وما قبله واحدًا ، وجعلهما الحسيني اثنين . والله تعالى أعلم].

٤٦٨٦ - عِكْـرِمَة بن أبى جهل ؛ واسمه عمرو بن هشام بن المغيرة المخزومى ، أسلم يوم الفتح ، وحسن إسلامه بعد أن كان هو وأبوه من أشد الناس على النبى ﷺ : روى حديثه أبو إسحاق السَّبِيعى ، عن مصعب بن سعد ، عنه . وقال ابن إسحاق ، وغيره : قتل يوم اليرموك فى خلافة عمر . وقيل : قتل فى خلافة أبى بكر يوم مرج الصُّفْر . (ت)

٤٦٨٧ - عِكْـرِمَة بن خالد بن العاص بن هشام ، المخزومى المكى : عن أبيه ، وابن عمر ، وابن عباس ، وعدة . وعنه أيوب ، وابن جُرَيْج ، والأوزاعى ، وآخرون . وثقه ابن معين ، وأبو زرعة ، والنسائى . (فع . خ . م . د . ت . ن)

٤٦٨٨ - عِكْـرِمَة بن سلمة بن ربيعة : عن مُجَمِّع بن يزيد . وعنه هشام بن يحيى . فيه نظر . (أ . هـ)

٤٦٨٩ - عِكْـرِمَة بن عبد الرحمن بن الحارث بن هشام المخزومى المدنى : عن أبيه ، وعبد الله بن عمرو ، وأم سلمة . وعنه ابناه ؛ عبد الله ، ومحمد ، والزهرى ، وغيرهم . وثقه « ن » ، وابن سعد ، وغيرهما . ومات سنة ثلاث عشرة [1] ومائة . (أ . خ . م . ن . هـ)

٤٦٨٦ - التقريب (٤٦٦٧) وقال : واستشهد بالشام فى خلافة أبى بكر ، على الصحيح .
- تهذيب الكمال رقم (٤٠٠٣) (٢٠/٢٤٧) .

٤٦٨٧ - التقريب (٤٦٦٨) وفيه : « ثقة . من الثالثة ، مات بعد عطاء » .
- تهذيب الكمال رقم (٤٠٠٤) (٢٠/٢٤٩)

● **عكرمة بن خالد المخزومى** : عن أبيه . وعنه مسلم بن إبراهيم . قال (خ) : منكر الحديث / تمييز [تقريب : ضعيف . وهو أصغر من الذى قبله . رقم ٤٦٦٩ - تهذيب الكمال رقم ٤٠٠٥/٢٠/ ٢٥١]

٤٦٨٨ - التقريب (٤٦٧٠) وفيه : « مجهول . من الرابعة » .
- تهذيب الكمال رقم (٤٠٠٦) (٢٠/٢٥٢) .

٤٦٨٩ - التقريب (٤٦٧١) وفيه : « أخو أبى بكر : ثقة مقلّ . من الثالثة . مات سنة ثلاث ومائة » . تهذيب الكمال رقم (٤٠٠٧) (٢٠/٢٥٤) وفيه : « مات سنة ثلاث ومائة » .

(١) كذا فى المخطوط ، وهو مخالف لما فى التهذيبين والتقريب كما رأيت . والله عز وجل أعلم .

٤٦٩٠ - عِكْـرِمَة بن عَمَّار العِجْلِىّ ، أبو عَمَّار اليَمَامِى : عن الهِرْمَاس بن زياد ؛ وله صحبة ، وإياس بن سلمة ، وعطاء ، وطاوس ، وخلق . وعنه شعبة ، والثورى ، وابن المبارك ، وخلق . وثقه ابن معين ، والعِجْلِىّ ، وغيرهما . وقال أحمد : مضطرب الحديث ، عن يحيى بن أبى كثير . وقال ابن عدى : مستقيم الحديث ، إذا روى عنه ثقة . وقال ابن معين : مات فى رجب سنة تسع وخمسين ومائة .
(أ . خ . م . ٤)

٤٦٩١ - عِكْـرِمَة المدنى : عن مولاه ابن عباس ، وعلى ، وابنه الحسن ، وجابر ، وابن عمر ، وعائشة ، وعدة . وعنه « فه » ، والشعبى ، والزهرى ، وقتادة ، وعاصم الأحول ، وخلق كثير . وثقه ابن معين ، والعجلى ، والنسائى . وقال أحمد : مضطرب الحديث . وقال ابن أبى ذئب : رأيت عكرمة ، وكان غير ثقة . وقال المروزى : قلت لأحمد : يحتج بحديث عكرمة ؟ فقال : نعم . وقال الواقدى : مات عكرمة وكُثَيِّر عزة الشاعر فى يوم واحد سنة خمس ومائة . فقال الناس : مات اليوم أفقه الناس ، وأشعر الناس . (فه . أ . خ . م . ٤)

* * *

٤٦٩٢ - عِلْبـاء بن أحمر اليَشْكُرىّ البصرى : عن أبى زيد عمرو بن أخطب ؛ وله صحبة ، وعن عكرمة مولى ابن عباس ، وغيرهما . وعنه عَزْرة بن ثابت ، والحسين بن واقد ، وجماعة . وثقه ابن معين ، وأبو زرعة . (أ . م . ت . ن . هـ)

٤٦٩٠ - التقريب (٤٦٧٢) وفيه : « صدوق يغلط . وفى روايته عن يحيى بن أبى كثير اضطراب ، ولم يكن له كتاب . من الخامسة » [خت - م - ع]
- تهذيب الكمال رقم (٤٠٠٨) (٢٥٦/٢٠)

٤٦٩١ - التقريب (٤٦٧٣) وفيه : « عكرمة بن عبد الله ، أصله بربرى : ثقة ثبت ، عالم بالتفسير لم يثبت تكذيبه عن ابن عمر ، ولا يثبت عنه بدعة . من الثالثة . مات سنة سبع ومائة ، وقيل غير ذلك » . تهذيب الكمال رقم (٤٠٠٩) (٢٦٤/٢٠) .

٤٦٩٢ - التقريب (٤٦٧٤) وفيه : « عِلْبَاء - بكسر أوله وسكون اللام بعدها موحدة ومد . اليَشْكُرِىّ - بفتح التحتانية وسكون المعجمة - بصرى : صدوق . من القراء . من الرابعة » .
- تهذيب الكمال رقم (٤٠١٠) (٢٩٣/٢٠)

٤٦٩٣ – عِلْبـاء بن أبى علباء : عن علىّ . وعنه ابن أخيه عمرو بن غُزَىّ . وثقه ابن حبان . وقد قيل : إنه الذى قبله . فالله أعلم . (أ)

٤٦٩٤ – عِلْبـاء السُّلَمِىّ . قال رسول الله ﷺ : « لا تقوم الساعة إلا على حثالة الناس » . رواه عنه جعفر بن عبد الله بن الحكم ، وليس له غيره . عِدَادُه فى أهل المدينة . (أ)

* * *

٤٦٩٥ – عَلْقَمَـة بن أبى جَمْرَة الضُّبَعِىّ : عن أبيه . وعنه مُطَهَّر بن الهيثم الطائى . مجهول . (هـ)

٤٦٩٦ – عَلْقَمَـة بن حُدَيْج المُعَافِرِىّ : عن أرطاة بن المُنْذِر ، وعنه عيسى بن موسى الرملى . كذا وقع فى هذه الرواية . والصواب : عقبة بن علقمة بن حُديج – كما تقدم [1] . (هـ)

٤٦٩٧ – عَلْقَمَـة بن رِمْثَة البَلَوِىّ ؛ مصرى : له صحبة ، ورواية . وعنه زهير بن قيس البَلَوِىّ . وكان علقمة ممن بايع تحت الشجرة ، وشهد فتح مصر . (أ)

٤٦٩٣ – التقريب (٤٦٧٥) وفيه : « مقبول . من الثالثة » [عس]
– تهذيب الكمال رقم (٤٠١١) (٢٩٤/٢٠) (عس)

٤٦٩٤ – تعجيل المنفعة (ص ١٩٢) (رقم ٧٥٠) .
– الإكمال رقم (٦٠٩) .

٤٦٩٥ – التقريب (٤٦٧٧) وفيه : « جَمْرَة – بالجيم – الضُّبَعِىّ ، بضم المعجمة وفتح الموحدة : مجهول . من السابعة » . تهذيب الكمال رقم (٤٠١٣) (٢٩٦/٢٠) .

٤٦٩٦ – تقريب (ص ٣٩٧) وفيه : « علقمة بن حُدَيج : صوابه : عقبة بن علقمة بن حُدَيج » .
– تهذيب الكمال (٢٩٦/٢٠) وفيه « ابن خديج » فى كل المواضع . والله أعلم ، وهو مخالف لما فى التقريب . وموافق لما فى تهذيب التهذيب . والله تعالى أعلم .
(١) رقم (٤٦٦٥) .

٤٦٩٧ – تعجيل المنفعة (ص ١٩٢ – ١٩٣) وزاد الحافظ : روى عن النبى – صلى الله عليه وآله وسلم – فى فضل عمرو بن العاص ، وأنه لزمه بعد موت النبى – صلى الله عليه وآله وسلم – لذلك ، قال =

٤٦٩٨ – علقمــة بن عبد الله بن سِنَان المُزَنِيّ البصرى : عن أبيه ، وابن عمر ، ومَعْقِل بن يَسَار . وعنه قَتَادة ، وأبو عِمْرَان الجَــــوْنِيّ ، وجماعة . وثقه « ن » ، وابن المدينى . (أ . ٤)

٤٦٩٩ – / علقمــة بن أبى علقمة ؛ واسمه بلال المدنى : عن أمه مُرْجَانة ، ١٥٩/ب وأنس ، وجماعة . وعنه « ك » ، وسليمان بن بلال ، وآخرون . وثقه « د ، ن » ، وابن معين . وقال ابن سعد : له أحاديث صالحة ، وكان له كُتَّاب يعلم النحو والعربية والعروض . (ك . أ . خ . م . ٤)

٤٧٠٠ – علقمــة بن عمرو الكوفى : عن أبى بكر بن عَيَّاش . وعنه « هـ » ، وغيره . وقال ابن حبان فى الثقات : يُغْرِب . (هـ)

٤٧٠١ – علقمــة بن قيس بن عبد الله بن مالك النَّخَعِى ، أبو شبل الكوفى : عن أبى بكر ، وعثمان ، وعلىّ ، وسعد ، وابن مسعود ، وعائشة ، وعدة . وعنه ابن أخيه إبراهيم النَّخَعِيّ ، والشَّعْبِى ، وأبو وائل ، وآخرون . وثقه أحمد ، ويحيى . ومات سنة إحدى – ويقال : سنة اثنتين – وستين . (فه . أ . خ . م . ٤)

= أبو حاتم : له صحبة . وقال ابن يونس لما ذكر حديثه : تفرد به زهير عن علقمة ، وسويد بن قيس ، عن زهير ويزيد بن أبى حبيب ، عن سويد ، قلت : ولم أر عنه راويًا إلا زهير بن قيس البلوى .

– الإكمال رقم (٦١١) .

٤٦٩٨ – التقريب (٤٦٧٨) وفيه : « قيل : اسم جده عمرو ، وليس هو أخا بكر بن عبد الله المزنى ، البصرى : ثقة . من الثالثة . مات سنة مائة » . تهـــذيب الكمال رقـــم (٤٠١٤) (٢٩٧/٢٠) .

٤٦٩٩ – التقريب (٤٦٧٩) وفيه : « وهو علقمة بن أم علقمة ، واسمها مُرْجَانَة : ثقة علاَّمة . من الخامسة . مات سنة بضع وثلاثين » . تهذيب الكمال رقم (٤٠١٥) (٢٩٨/٢٠)

٤٧٠٠ – التقريب (٤٦٨٠) وفيه : « علقمة بن عمرو بن الحصين العُطاردى : صدوق ، له غرائب . من الحادية عشرة . مات سنة ست وخمـــسين » . تهذيب الكمال رقم (٤٠١٦) (٣٠٠/٢٠)

٤٧٠١ – التقريب (٤٦٨١) وفيه : « ثقة ، ثبت . فقيه ، عابد . من الثانية » .

– تهذيب الكمال رقم (٤٠١٧) (٣٠٠/٢٠) .

٤٧٠٢ – علقمة بن مَرْثَد الحَضْرَمِيّ ، أبو الحارث الكوفى : عن زِرّ بن حُبَيْش ، ومجاهد ، وعِدّة . وعنه « فه » ، والثورى ، وشعبة ، والأوزاعى ، وخلق . وثقه أحمد ، والنسائى . (فع . فه . أ . خ . م . ٤)

٤٧٠٣ – علقمة بن نَضْلَة المكى : عن عمر ، وغيره مرسلًا . وعنه عثمان بن أبى سليمان المكى . وثقه ابن حبان . (هـ)

٤٧٠٤ – علقمة بن وائل بن حُجْر الحضرمى الكندى الكوفى : عن أبيه ، والمغيرة بن شعبة ، وغيرهما . وعنه سِمَاك بن حرب ، وسلمة بن كُهَيْل ، وآخرون . وثقه ابن حبان . وقال ابن معين : روايته عن أبيه مرسلة . (فه . أ . م . ٤)

٤٧٠٥ – علقمة بن وَقَّاص الليثى العُتْوَارِىّ المدنى : عن عمر ، وعائشة ، ومعاوية ، وغيرهم . وعنه ابناه ؛ عبد الله ، وعمرو ، والزهرى ، ومحمد بن إبراهيم التيمى ، وآخرون . وثقه « ن » ، وابن سعد ، وقال : مات بالمدينة فى خلافة عبد الملك ابن مروان . (أ . خ . م . ٤)

* * *

٤٧٠٢ – التقريب (٤٦٨٢) وفيه : « مَرْثَد – بفتح الميم وسكون الراء بعدها مثلثة – ثقة . من السادسة » . تهذيب الكمال رقم (٤٠١٨) (٣٠٨/٢٠) .

٤٧٠٣ – التقريب (٤٦٨٣) وفيه : « نضلة – بفتح النون وسكون المعجمة – كنانى ، وقيل : كِندى . تابعى صغير . مقبول . أخطأ من عده فى الصحابة » .

– تهذيب الكمال رقم (٤٠١٩) (٣١١/٢٠)

٤٧٠٤ – التقريب (٤٦٨٤) وفيه : « حُجْر – بضم المهملة وسكون الجيم – صدوق . إلا أنه لم يسمع من أبيه » [+ ى]

– تهذيب الكمال رقم (٤٠٢٠) (٣١٢/٢٠) [+ ى]

٤٧٠٥ – التقريب (٤٦٨٥) وفيه : « ثقة ثبت . من الثانية . أخطأ من زعم أن له صحبة . وقيل : إنه ولد فى عهد النبى ﷺ » . تهذيب الكمال رقم (٤٠٢١) (٣١٣/٢٠) .

٤٦٠٦ – علـى بن إبراهيم : عن رَوْح بن عُبَادة . وعنه « خ » فى فضائل القرآن . (خ)

٤٧٠٧ – علـى بن إسحاق السُّلَمِىّ مولاهم ، أبو الحسن المَـرْوَزِىّ : عن ابن المبارك ، وجماعة . وعنه أحمد ، وابن الفُـــرَات ، وآخرون . وثقه « ن » ، وابن معين ، وابن سعد . ومات سنة ثلاث عشرة ومائتين . (أ . ت)

٤٧٠٨ – علـى بن أبى إسرائيل : عن أبى إسحاق الفَزَارِىّ ، وغيره . وعنه « عب » ، والإمام أحمد ، ووثقه . (عب)

٤٧٠٩ – علـى بن أعْبُد [1] : عن على بن أبى طالب . وعنه أبو الورد القُشَيْرِىّ . قال ابن المدينى : ليس بمعروف . (د)

٤٧٠٦ – التقريب (٤٦٨٦) وفيه : « صدوق . من الحادية عشرة . مات سنة أربع وسبعين . ويقال : إن شيخ البخارى إنما هو على بن عبد الله بن إبراهيم الآتى ، فنســـب إلى جده ، أو هو ابن أشكاب الآتى قريبًا » . تهذيب الكمال رقم (٤٠٢٢) (٣١٥/٢٠) .

٤٧٠٧ – التقريب (٤٦٨٧) وفيه : « ثقة . من العاشرة » .

– تهذيب الكمال رقم (٤٠٢٣) (٣١٨/٢٠)

● **على بن إسحاق الحنظلى** : عن ابن المبارك ، وابن عيينة ، وعدة . وعنه أبو حاتم ، وقال : صدوق / تمييز [تقريب : السمرقندى ، صدوق . من العاشرة . مات سنة سبع وثلاثين . رقم ٤٦٨٨ – تهذيب الكمال رقم ٤٠٢٤/٢٠/ ٣٢٠] .

٤٧٠٨ – تعجيل المنفعة (ص ١٩٣) (رقم ٧٥٢) وقال الحافظ : « أخشى أن يكون فى اسمه تحريف ، وأنه إسحاق بن أبى إسرائيل المشهور » .

– الإكمال رقم (٦١٢) وفيه : « وعنه الإمام أحمد خارج المسند . قال أحمد : شيخ » .

٤٧٠٩ – التقريب (٤٦٨٩) وفيه : « وقد لا يُسَمَّى فى الإسناد ، مجهول . من الثالثة » .

– تهذيب الكمال رقم (٤٠٢٥) (٣٢١/٢٠)

(١) كذا فى المخطوط عندنا وفى تهذيب الكمال وفى التقريب ، طبعة عوامة وفى الكاشف . أما فى الخلاصة وفى تهذيب التهذيب فبالمعجمة والمثناة التحتانية ، وقد ضبطت هكذا بالحروف فى الخلاصة « أغيد » والله تعالى أعلم .

٤٧١٠ – علي بن الأَقْمَر بن عمرو بن الحارث الوَادِعِي ، أبو الوَازِع الكوفي : عن ابن عمر ، ومعاوية ، وأبي جُحَيْفَة ، وعدة . وعنه الأعمش ، والثوري ، وشعبة ، وآخرون . وثقه « ن » ، وابن معين ، وغير واحد . (أ . خ . م . ٤)

٤٧١١ – علي بن بحر بن بَرِّيّ القطَّان ، أبو الحسن البغداديّ : عن بَقِيَّة ، وحاتم بن إسماعيل ، وطائفة . وعنه « أ ، خ ، د » ، وأبو زرعة ، وأبو حاتم ، وخلق . وثقه ابن معين ، وجماعة . ومات سنة أربع وثلاثين ومائتين . (أ . خ . د . ت)

٤٧١٢ – علي بن بَذِيمَة الجَزَرِيّ ، أبو عبد الله السُّوَائِيّ : عن سعيد بن جُبَير ، ومجاهد ، والشعبي ، وعدة . وعنه « فه » ، وشعبة ، والثوري ، وآخرون . وثقه « ن » ، وابن معين ، وغيرهما . ومات بحَرَّان سنة ست وثلاثين ومائة . (فه . أ . ٤)

٤٧١٣ – علي بن بَكَّار البصري الزاهد : عن الأوزاعِيّ ، وأبي إسحاق الفَزَارِيّ ، وعدة . وعنه المسيَّب بن واضِح ، وآخرون . مات سنة سبع ومائتين . وكان من العلماء العاملين ، له أحوال وكرامات . (ن)

٤٧١٠ – التقريب (٤٦٩٠) وفيه : « الهَمْدَانِيّ – بسكون الميم وبالمهملة – الوَادِعي – بكسر الدال المهملة وبالمهملة . ثقة . من الرابعة » . تهذيب الكمال رقم (٤٠٢٦) (٣٢٣/٢٠)

٤٧١١ – التقريب (٤٦٩١) وفيه : « بَرِّيّ – بفتح الموحدة وتشديد الراء المكسورة بعدها تحتانية ثقيلة . فارسي الأصل : ثقة فاضل . من العاشرة » [خت – د – ت]

– تهذيب الكمال رقم (٤٠٢٧) (٣٢٥/٢٠) (خت – د – ت)

٤٧١٢ – التقريب (٤٦٩٢) وفيه : « بَذِيمَة – بفتح الموحدة وكسر المعجمة الخفيفة بعدها تحتانية ساكنة – ثقة ، رمي بالتشيع . من السادسة » . تهذيب الكمال رقم (٤٠٢٨) (٢٠/ ٣٢٨) .

٤٧١٣ – التقريب (٤٦٩٣) وفيه : « نزيل الثَّغْر مرابطًا . صدوق عابد . من التاسعة . مات قبل المائتين ، أو بعدها » . تهذيب الكمال رقم (٤٠٢٩) (٣٣٠/٢٠)

● **علي بن بكار المِصِّيصيّ** : عن أبي إسحاق الفزاري ، وعنه مطين ، وخلق . وثقه ابن حبان » / تمييز . [تقريب : متأخر عن الذي قبله . صدوق . من العاشرة . مات في حدود الأربعين . رقم ٤٦٩٤ – تهذيب الكمال رقم (٤٠٣٠) (٣٣٢/٢٠)]

٤٧١٤ – علي بن أبي بكر بن سليمان الكندي الرَّازِيّ : عن الثوري ، وشعبة ، وخلق . وعنه ابنه عمر ، وآخرون . وثقه أبو حاتم . (ت . هـ)

٤٧١٥ – علي بن بلال الليثي : عن ناس من الأنصار كانوا مع النبي ﷺ . وعنه ابنه بشر . مجهول . (أ)

٤٧١٦ – علي بن ثابت الجَزَرِيّ : عن جعفر بن بُرْقَان ، وابن عَوْن ، والثوري ، وخلق . وعنه أحمد ، ويحيى ، والحسن بن عَرَفَة ، وآخرون . وثقه « أ ، د » ، وابن معين . (أ . د . ت)

٤٧١٧ – علي بن ثابت الدَّهَّان : عن فُضَيْل بن عِيَاض ، وخلق . وعنه أحمد ابن عثمان الأَوْدِيّ ، وآخرون . وثقه ابن حبان . (هـ)

٤٧١٨ – / علي بن الجعد بن عُبَيْد الجَوْهَري البغدادي : عن إبراهيم ابن سعد ، وشعبة ، والحَمَّادَيْن . والسُّفْيَانَيْن ، وخلق . وعنه « خ ، د » وأحمد، ويحيى ، وخلق . وثقه ابن معين ، وغيره . وقال « ن » : صدوق . وقال أبو زرعة : كان أحمد لا يرى الكتابة عن علي بن الجعد . وقال ابن سعد : توفي سنة ثلاثين ومائتين ، وله ست وتسعون سَنَةً وأشهر . (خ . د) ١٦٠/أ

٤٧١٤ – التقريب (٤٦٩٥) وفيه : « الأَشْقَذْنِيّ – بفتح الهمزة وسكون المهملة وفتح الفاء وسكون المعجمة بعدها نون قبل ياء النّسب – نسبة إلى قرية بمرو : صدوق ربما أخطأ ، وكان عابدًا . من التاسعة » . [انظر تعليق د / بشار عواد على حكم ابن حجر في قوله : ربما أخطأ في هامش تهذيب الكمال (٣٣٥/٢٠)]

– تهذيب الكمال رقم (٤٠٣١) (٣٣٣/٢٠)

٤٧١٥ – تعجيل المنفعة (ص ١٩٣) (رقم ٧٥٣) وزاد الحافظ : قال ابن حبان في « ثقات التابعين » : علي بن بلال يروي المراسيل والمقاطيع . روى عنه أبو بشر ، فكأنه هذا .

– الإكمال رقم (٦١٣) .

٤٧١٦ – التقريب (٤٦٩٦) وفيه : « صدوق ربما أخطأ ، وقد ضعفه الأزدي بلا حجة . من التاسعة » . تهذيب الكمال رقم (٤٠٣٢) (٣٣٥/٢٠)

٤٧١٧ – التقريب (٤٦٩٧) وفيه : « الدَّهَّان العطار الكوفي : صدوق . من كبار العاشرة . مات سنة تسع عشرة » [+ س] – تهذيب الكمال رقم (٤٠٣٣) (٣٣٩/٢٠) (+ ص) .

٤٧١٨ – التقريب (٤٦٩٨) وفيه : « ثقة ثبت ، رمي بالتشيع . من صغار التاسعة » .

– تهذيب الكمال رقم (٤٠٣٤) (٣٤١/٢٠)

٤٧١٩ – علي بن جعفر بن محمد بن علي بن الحسين الهاشمي : عن أبيه ، وأخيه موسى ، والثورى ، وجماعة . وعنه ابناه ؛ أحمد ، ومحمد ، ونصر بن على ، وآخرون . مات سنة عشر ومائتين . (ت)

٤٧٢٠ – علي بن حُجْر بن إِيَاس السَّعْدِيّ المَرْوزِيّ ، أحد الحفاظ الثقات : روى عن أبيه ، وإسماعيل بن عُلَيَّة ، وابن عيينة ، وابن المبارك ، وخلق كثير . وعنه « خ ، م ، ت ، ن » ، وعَبْدَان ، وخلق . قال « ن » : ثقة ، مأمون ، حافظ . مات سنة أربع وأربعين ومائتين . (خ . م . ت . ن)

٤٧٢١ – علي بن حرب بن محمد الطائي الموصلي ، المُحَدِّث الرَّحَّال : روى عن أبيه ، وابن عيينة ، وأبى عاصم ، وخلق . وعنه « ن » ، وابن صاعد ، وخلق . وثقه الدّارقطنى ، وغيره . وتوفى فى شوال سنة خمسٍ وستين ومائتين . (ن)

٤٧٢٢ – علي بن الحَزَوَّر الغَنَوِيّ الكوفي : عن الأصبغ بن نَبَاتة ، وعدة . وعنه أبو إسحاق الشيبانى ، وجماعة . قال خ ، وأبو حاتم : منكر الحديث . (هـ)

٤٧١٩ – التقريب (٤٦٩٩) وفيه : « مقبول . من كبار العاشرة » .

– تهذيب الكمال رقم (٤٠٣٥) (٣٥٢/٢٠) .

٤٧٢٠ – التقريب (٤٧٠٠) وفيه : « حُجْر – بضم المهملة وسكون الجيم – ثقة حافظ . من صغار التاسعة . مات سنة أربع وأربعين ، وقد قارب المائة ، أو جاوزها » .

– تهذيب الكمال رقم (٤٠٣٦) (٣٥٥/٢٠) .

٤٧٢١ – التقريب (٤٧٠٢) وفيه : « صدوق فاضل . من صغار العاشرة . مات سنة خمس وستين ، وقد جاوز التسعين » .

– تهذيب الكمال رقم (٤٠٣٧) (٣٦١/٢٠)

● **على بن حرب الجُنْدَيْسابوريّ** : عن أبى نعيم ، وجماعة ، وعنه عَبْدَان ، وغيره . وثقه الخطيب / تمييز [تقريب : ثقة . من الحادية عشرة . مات سنة ثمان وخمسين . رقم ٤٧٠٢ – تهذيب الكمال رقم ٤٠٣٨ – ٢٠/ ٣٦٥]

٤٧٢٢ – التقريب (٤٧٠٣) وفيه : « على بن الحَزَوَّر – بفتح المهملة والزاى والواو المشددة بعدها راء – الكوفى **وهو على بن أبى فاطمة** : متروك شديد التشيع . من السادسة . مات بعد الثلاثين » .

– تهذيب الكمال رقم (٤٠٣٩) (٣٦٦/٢٠)

٤٧٢٣ – علي بن الحسن بن أبي الحسن البَرَّاد المدني : عن الزبير بن المُنْذِر ، وغيره . وعنه الدَّرَاوَرْدِي ، وغيره . فيه نظر . (هـ)

٤٧٢٤ – علي بن الحسن بن سليمان الحَضْرمِيّ الأَدَمِيّ ، المعروف بأبي الشعثاء : عن أبي أسامة ، وأبي بكر بن عَيَّاش ، وعدة . وعنه « م ، عب » ، وأبو زرعة ، وآخرون . وثقه « د » ، وغيره . ومات في آخر سنة ست وثلاثين ومائتين . (م . عب . هـ)

٤٧٢٥ – علي بن الحسن بن شقيق العَبْدِيّ ، أبو عبد الرحمن المَرْوَزِيّ : عن إبراهيم بن سعد ، وابن عُيَيْنَة ، وإسرائيل ، وحماد بن زيد ، وطائفة . وعنه « أ،خ » ، وابنه محمد بن علي ، وابن معين ، وخلق . قال أحمد : لم يكن به بأس . وقال مُطيَّن : مات سنة خمس عشرة ومائتين . (أ . خ . م . ٤)

٤٧٢٦ – علي بن الحسن بن موسى الهلالي النَّيْسَابُورِيّ : عن أبي عاصم ، وخلق . وعنه « د » ، وإبراهيم بن الأشعث ؛ وهو أكبر منه ، والبخاري ، ومُسْلِم خارج الصحيحين ، وآخرون . وثقه ابن حبان . وقيل : إنه أكله الذئب في رمضان سنة سبع وستين ومائتين . (د)

٤٧٢٣ – التقريب (٤٧٠٤) وفيه : « البرَّاد – بالموحدة والراء المشددة – مقبول . من السابعة » .

– تهذيب الكمال رقم (٤٠٤٠) (٣٦٨/٢٠)

٤٧٢٤ – التقريب (٤٧٠٥) وفيه : « كنيته أبو الحسن أو الحسين : ثقة . من العاشرة » .

– تهذيب الكمال رقم (٤٠٤١) (٣٦٩/٢٠) .

٤٧٢٥ – التقريب (٤٧٠٦) وفيه : « ثقة حافظ . من كبار العاشرة » .

– تهذيب الكمال رقم (٤٠٤٢) (٣٧١/٢٠) .

٤٧٢٦ – التقريب (٤٧٠٧) وفيه : « **وهو ابن أبي عيسى** ، الدارابِجِرْدِي – بكسر الموحدة والجيم وسكون الراء – ثقة . من الحادية عشرة » .

٤٧٢٧ – علي بن الحسن الكوفي : عن المُعَافَى بن عِمْرَان ، وغيره . وعنه « ن » . (ن)

٤٧٢٨ – علي بن الحسن الكوفي : عن إسماعيل التَّيْمِيّ . وعنه «ت » . مجهول . وقال شيخنا : أظنه الذى قبله . (ت)

٤٧٢٩ – علي بن الحسين بن إبراهيم العامرى ، أبو الحسن بن إِشْكَاب البغدادى : عن إسماعيل بن عُلَيَّة ، ورَوْح ، وعِدة . وعنه « د ، عب ، هـ » ، وأبو حاتم ، وآخرون . وثقه «ن» . ومات فى شوال سنة إحدى وستين ومائتين . (د . عب . هـ)

٤٧٣٠ – علي بن الحسين بن علي بن أبي طالب الهاشمي ، أبو الحسين المدنى ، زين العابدين : عن أبيه ، وعمه الحسن ، وابن عباس ، والمِسْوَر ، وأبى هريرة ، وعائشة ، وأم سلمة ، وصفية بنت حُيىّ ، وطائفة . وعنه بنوه ؛ أبو جعفر محمد ، وزيد ، وعبد الله ، والحكم بن عُتَيْبَة ، وزيد بن أسلم ، والزُّهْرِى ، وطاوُس ، وآخرون . قال ابن عيينة ، عن الزهرى : ما رأيت قُرَشيًّا

٤٧٢٧ – التقريب (٤٧٠٨) وفيه : « على بن الحسن اللّانى – بنون – صدوق . من صغار العاشرة » . تهذيب الكمال رقم (٤٠٤٤) (٣٧٧/٢٠) .

٤٧٢٨ – التقريب (٤٧٠٩) وفيه : « كأنه الذى قبله » .

– تهذيب الكمال رقم (٤٠٤٥) (٣٧٧/٢٠) .

٤٧٢٩ – التقريب (٤٧١٣) وفيه : « إِشْكاب – بكسر الهمزة وسكون المعجمة وآخره موحدة – وهو لقب أبيه : صدوق . من العاشرة . يقال : إنه المراد بقول البخارى : حدثنا على بن إبراهيم » .

– تهذيب الكمال رقم (٤٠٤٩) (٣٧٩/٢٠)

● [**على بن الحسين بن حرب القاضى** ، أبو عبيد بن حربويه : ثقة فقيه ، جليل مشهور ، جزم الدارقطنى بأن النسائى أخرج له . وهو من الثانية عشرة . مات سنة تسع عشرة وثلاثمائة] [تقريب . رقم ٤٧١٤ – تهذيب التهذيب ٣٠٣/٧ – وهو مما استدركه ابن حجر على المزى بناء على قول الدارقطنى – والله عز وجل أعلم] .

٤٧٣٠ – التقريب (٤٧١٥) وفيه : « ثقة ، ثبت . عابد ، فقيه . فاضل ، مشهور . من الثالثة » .

– تهذيب الكمال رقم (٤٠٥٠) (٣٨٢/٢٠) .

أفضل منه . وقال ابن سعد : كان ثقة مأمونًا ، كثير الحديث ، عاليًا ، رفيعًا ، وَرِعًا . وقال أبو بكر بن أبى شيبة : **أصح الأسانيد كلها الزهرى ، عن على بن الحسين ، عن أبيه ، عن علىّ** . وقال ابن المدينى ، وغيره : مات سنة اثنتين وتسعين . (ع)

٤٧٣١ – علي بن الحسين بن مطر الدِّرْهَمِي البصرى : عن أبى عاصم ، ومُعْتَمِر ، وطائفة . وعنه « د ، ن » ، ووثقه . ومات سنة ثلاث وخمسين ومائتين . (د . ن)

٤٧٣٢ – علي بن الحسين بن واقد المروزى : عن أبيه ، وابن المبارك ، وجماعة . وعنه إسحاق بن رَاهَويه ، ومحمود بن غَيْلان ، وآخرون . ضعفه أبو حاتم . وقال « ن » : ليس به بأس . وقال « خ » : مات سنة إحدى عشرة ومائتين . (م . ٤)

٤٧٣٣ – / علي بن الحسين الرَّقِّي : عن عبد الله بن جعفر الرَّقِّى . وعنه « د » . مجهول . (د) ١٦٠/ب

٤٧٣٤ – علي بن حفص المَدَائِنِي البغدادى : عن الثورى ، وشعبة ، وجماعة . وعنه أحمد ، وأبو خَيْثَمة ، وآخرون . وثقه « د » ، وابن معين ، وجماعة . (أ . م . د . ت . ن)

٤٧٣١ – التقريب (٤٧١٦) وفيه : « صدوق . من كبار الحادية عشرة » .

– تهذيب الكمال رقم (٤٠٥١) (٤٠٤/٢٠) .

٤٧٣٢ – التقريب (٤٧١٧) وفيه : « صدوق يهم . من العاشرة » [+ بخ]

– تهذيب الكمال رقم (٤٠٥٢) (٤٠٦/٢٠) (بخ – مق – ٤)

٤٧٣٣ – التقريب (٤٧١٨) وفيه : « صدوق . من الحادية عشرة . مات سنة خمسين » .

– تهذيب الكمال رقم (٤٠٥٣) (٤٠٨/٢٠) –

٤٧٣٤ – التقريب (٤٧١٩) وفيه : « صدوق . من التاسعة » .

– تهذيب الكمال رقم (٤٠٥٤) (٤٠٨/٢٠) .

٤٧٣٥ – علي بن حفص المَرْوَزِى : عن ابن المبارك . وعنه «خ » ، وقال : لقيته بعسقلان سنة سبع عشرة ومائتين . (خ)

٤٧٣٦ – علي بن الحَكَم بن ظَبْيَان الأنصارى : عن أبيه ، وأبى عَوَانة ، وجماعة . وعنه « خ » ، وآخرون . وثقه ابن حبان . (خ . ن)

٤٧٣٧ – علي بن الحكم البُنَانِىّ ، أبو الحكم البصرى : عن أنس ، وعطاء ، ونافع ، وعدة . وعنه شعبة ، والحَمَّادَان ، وآخرون . وثقه « د ، ن » . ومات سنة إحدى وثلاثين ومائة . (أ . خ . ٤)

٤٧٣٨ – علي بن حكيم بن ذُبْيَان الأَوْدِىّ الكوفى : عن ابن المبارك ، وابن عُيينة ، وعدّة . وعنه « م » ، والبخارى فى الأدب ، وخلق . وثقه « ن » ، وابن معين . (م . عب . ن)

٤٧٣٥ – التقريب (٤٧٢٠) وفيه : « نزيل عسقلان . قال البخارى : لقيته بعسقلان سنة سبع عشرة . وتعقبه أبو حاتم بأنه على بن الحسن بن نَشِيط – بفتح النون وكسر المعجمة – وأنه مقبول . وهو من صغار العاشرة » . تهذيب الكمال رقم (٤٠٥٥) (٢٠/٤١١) .

٤٧٣٦ – التقريب (٤٧٢١) وفيه : « ظَبْيان – بفتح المعجمة وسكون الموحدة بعدها تحتانية – المروزى ، المؤذن . ثقة يُغْرب . من صغار التاسعة . مات سنة ست وعشرين ، وقيل : عشرين » .

– تهذيب الكمال رقم (٤٠٥٦) (٢٠/٤١٢) .

٤٧٣٧ – التقريب (٤٧٢٢) وفيه : « البُنَانِىّ – بضم الموحدة وبنونين الأولى خفيفة – ثقة . ضعفه الأزدى بلا حجة . من الخامسة » . تهذيب الكمال رقم (٤٠٥٧) (٢٠/٤١٣) .

٤٧٣٨ – التقريب (٤٧٢٣) وفيه : « ذبيان – بمعجمة بعدها موحدة ساكنة ثم تحتانية – ثقة . من العاشرة . مات سنة إحدى وثلاثين ومائتين » . تهذيب الكمال رقم (٤٠٥٨) (٢٠/٤١٥) .

● **على بن حكيم** : عن ابن عيينة . وعنه جعفر الفريابى . قال الخطيب : كان فقيهًا عابدًا ثقة ، ويعرف بالبكاء ، جاور نحوًا من عشرين سنة ، ومات سنة خمس وثلاثين ومائتين / تمييز . [تقريب : صدوق عابد . من العاشرة . رقم ٤٧٢٤ – تهذيب الكمال . رقم ٤٠٥٩ – ٢٠/ ٤١٧]

٤٧٣٩ – علي بن حَوْشَب الفَزَارِيّ : عن أبيه ، ومَكْحُول ، وجماعة . وعنه مَرْوَان الطَّاطَرِيّ ، ويحيى الوُحَاظِيّ ، وآخرون . وثقه ابن حبان . (د)

٤٧٤٠ – علي بن خالد الدُّؤلي المدني : عن أبي أُمامة ، وأبي هريرة . وعنه بُكَيْر بن الأشج ، وغيره . وثقه « ن » . (أ . ن)

٤٧٤١ – علي بن خَشْرَم المَرْوَزِيّ : عن ابن وهب ، وابن عُيَيْنَة ، وعدة . وعنه « م ، ت ، ن » ، ووثقه . وقال غيره : مات سنة سبع وخمسين ومائتين . (م . ت . ن)

٤٧٤٢ – علي بن داود بن يزيد التَّمِيمي القَنْطَرِيّ : عن آدم بن أبي إياس ، ونُعَيم بن حماد ، وجمع . وعنه « هـ » ، وابن صاعِد ، وآخرون . وثقه الخطيب . (هـ)

٤٧٤٣ – علي بن داود – وقيل : ابن دُؤَاد – أبو المتوكل النَّاجِي البصري : عن جابر ، وابن عباس ، وأبي هريرة ، وعائشة ، وأم سلمة ، وجماعة . وعنه ثابت البناني ، وعاصم الأحول ، وقتادة ، وآخرون . وثقه «ن» ، وابن المديني وغير واحد . ومات سنة ثمان ومائة . (أ . خ . م . ٤)

٤٧٣٩ – التقريب (٤٧٢٧) وفيه : « لا بأس به . من الثامنة » .
– تهذيب الكمال رقم (٤٠٦٢) (٤١٨/٢٠) .

٤٧٤٠ – التقريب (٤٧٢٨) وفيه : « صدوق . من الثالثة . وقيل : هما اثنان » .
– تهذيب الكمال رقم (٤٠٦٣) (٤١٩/٢٠) .

٤٧٤١ – التقريب (٤٧٢٩) وفيه : « خَشْرَم – بمعجمتين ، وزن جعفر – ثقة . من صغار العاشرة . مات سنة سبع وخمسين ، أو بعدها ، وقد قارب المائة » .
– تهذيب الكمال رقم (٤٠٦٤) (٤٢١/٢٠) .

● **علي بن أبي الخصيب** : هو ابن محمد بن أبي الخصيب – يأتي – إن شاء الله تعالى . / .

٤٧٤٢ – التقريب (٤٧٣٠) وفيه : « القنطري – بفتح القاف وسكون النون – الأَدَمِيّ . صدوق . من الحادية عشرة . مات سنة اثنتين وسبعين » .
– تهذيب الكمال رقم (٤٠٦٥) (٤٢٣/٢٠) .

٤٧٤٣ – التقريب (٤٧٣١) وفيه : « دؤاد – بضم الدال بعدها واو بهمزة – مشهور بكنيته : ثقة . من الثالثة » . تهذيب الكمال رقم (٤٠٦٦) (٤٢٥/٢٠) .

٤٧٤٤ – علي بن أبي رافع : عن أبيه . وعنه ابنه الحسن . مجهول . (أ)

٤٧٤٥ – علي بن أبي رافع : عن أم سلمى بقصة وفاة فاطمة الزهراء ، وهي مُنكرة . رواها عنه ابنه عبد الله . كذا وقع في بعض النسخ ؛ والصواب عبيد الله بن أبي رافع ، عن جدته سلمى . وفي سائر طرقه اضطراب . (أ)

٤٧٤٦ – عَلِي بن رَبَاح اللَّخْمِيّ ، أبو عبد الله : روى عن ابن مسعود ، وزيد بن ثابت ، وابن عباس ، وأبي هريرة ، وطائفة . وعنه ابنه موسى ، ويزيد بن أبي حَبيب ، وآخرون . وثقه « ن » ، وابن سعد ، والعجلي ، فقال : مات سنة أربع عشرة ومائة . (أ . م . ٤)

٤٧٤٧ – علي بن رَبيعة بن نَضْلَة الوالِبِي الأَسَدِيّ ، أبو المغيرة : عن عليّ ، وسلمان ، وابن عمر ، وجماعة . وعنه أبو إسحاق السَّبِيعي ، وآخرون . وثقه « ن » ، وابن معين ، والعِجلي . (أ . خ . م . ٤)

٤٧٤٨ – علي بن زياد اليمامي : عن عِكْرِمَة بن عَمَّار . وعنه سعد بن عبد الحميد . قال شيخنا : والصواب عبد الله بن زياد ؛ وهو السحيمي ، وقد تقدم[1] . (هـ)

٤٧٤٤ – الإكمال رقم (٦١٤) . ولم يذكره ابن حجر في التعجيل . والله تعالى أعلم .

٤٧٤٥ – الإكمال رقم (٦١٥) . ولم يذكره ابن حجر في التعجيل . والله تعالى أعلم .
[انظر المسند ١٠/٤٤٦ رقم ٢٧٦٨٦]

٤٧٤٦ – التقريب (٤٧٣٢) وفيه : « ثقة . والمشهور فيه : عُلَيّ – بالتصغير – وكان يغضب منها . من كبار الثالثة » [+ بخ] – تهذيب الكمال رقم (٤٠٦٧) (٢٠/٤٢٦) .

٤٧٤٧ – التقريب (٤٧٣٣) وفيه : « ثقة . من كبار الثالثة . يقال : هو الذي روى عنه العلاء بن صالح ، فقال : حدثنا علي بن ربيعة البَجَلي . وفرق بينهما البخاري » .
– تهذيب الكمال رقم (٤٠٦٨) (٢٠/٤٣١) .

٤٧٤٨ – التقريب (ص ٤٠١) وفيه : « صوابه أبو العلاء بن زياد ، واسمه عبد الله ، تقدم . وهو ضعيف . من التاسعة » . تهذيب الكمال رقم (٤٠٦٩) (٢٠/٤٣٣) .

(١) رقم (٣٣٠٠) وهو البحراني .

٤٧٤٩ – علي بن زيد بن جُدْعَان التَّيْمِيّ ، أبو الحسن المكفوف : عن أنس ، وسعيد بن المسيِّب ، وخلق . وعنه السُّفْيَانَان ، والحَمَّادَان ، وشعبة ، وخلق . ضعفه أحمد ، ويحيى ، وغير واحد . مات سنة تسع وعشرين ومائة . (فع . أ . م . ٤)

٤٧٥٠ – علي بن أبي سارة البصري : عن ثابت البُنَانِيّ ، ومكحول ، وجماعة . وعنه إسحاق بن أبي إسرائيل ، وآخرون . قال « خ » : في حديثه نظر . (ن)

٤٧٥١ – علي بن سالم : عن علي بن زيد بن جُدْعَان . وعنه إسرائيل . قال « خ » : لا يُتَابَع في حديثه . (هـ)

٤٧٥٢ – علي بن سعيد بن جَرِير بن ذَكْوَان النَّسَائي المحدث : روى عن الإمام أحمد ، وأبي اليَمَان ، وخلق . وعنه « ن » ، وابن ماجه ، وخلق . وثقه ابن حبان . وقال الحاكم أبو عبد الله : « كان محدِّث عصره ؛ كتب بالحجاز والشام والعراقين وخراسان » . (ن)

٤٧٥٣ – / علي بن سعيد بن مسروق الكِنْدِي الكوفي : عن ابن المبارك ، وعدة . وعنه « ت ، ن » ، ووثقه . (ت . ن) ١٦١/أ

٤٧٤٩ – التقريب (٤٧٣٤) وفيه : « أصله حجازي ، علي بن زيد بن عبد الله بن زهير بن عبد الله بن جُدعان ، ينسب أبوه إلى جد جده : ضعيف . من الرابعة . مات سنة إحدى وثلاثين ، وقيل : قبلها » [بخ]

– تهذيب الكمال رقم (٤٠٧٠) (٤٣٤/٢٠) (+ بخ)

٤٧٥٠ – التقريب (٤٧٣٥) وفيه : « الشيباني ، أو الأزدي ، ويقال : علي بن محمد بن أبي سارة : ضعيف ، من السابعة » . تهذيب الكمال رقم (٤٠٧١) (٤٤٥/٢٠) .

٤٧٥١ – التقريب (٤٧٣٦) وفيه : « علي بن سالم بن شوَّال – باسم الشهر – ضعيف . من السابعة » . تهذيب الكمال رقم (٤٠٧٢) (٤٤٦/٢٠) .

٤٧٥٢ – التقريب (٤٧٣٧) وفيه : « صدوق . صاحب حديث . من الحادية عشرة . مات سنة بضع وخمسين » [+ فق]

– تهذيب الكمال رقم (٤٠٧٣) (٤٤٧/٢٠) .

٤٧٥٣ – التقريب (٤٧٣٨) وفيه : « صدوق . من العاشرة . مات سنة تسع وأربعين » .

– تهذيب الكمال رقم (٤٠٧٤) (٤٥٠/٢٠) .

٤٧٥٤ – علي بن سَلَمة بن عُقْبَة القرشي النَّيْسَابوري : عن إسماعيل بن عُلَيَّة ، وطائفة . وعنه « هـ » ، وغيره . وثقه ابن حبان . (هـ)

٤٧٥٥ – علي بن سليمان الدمشقي : عن القاسم بن محمد . وعنه الماضي ابن محمد . مجهول . (هـ)

٤٧٥٦ – علي بن سهل بن قادم الحَرَشِيّ الرَّمْلِيّ : عن حجاج المِصِّيصيّ ، وشَبابة ، وعدة . وعنه « د » ، والنسائي ، ووثقه . مات سنة إحدى وستين ومائتين . (د)

٤٧٥٧ – علي بن سُوَيْد بن مَنْجُوف السَّدُوسِيّ ، أبو الفضل البصري : عن عبد الله بن بُرَيْدَة ، وجماعة . وعنه شعبة ، وحماد بن زيد ، وعِدَّة . وثقه « د » ، وابن معين . (أ . خ)

٤٧٥٨ – علي بن شعيب البزَّار [1] البغدادي : عن أبي ضمرة ، وابن عيينة ،

٤٧٥٤ – التقريب (٤٧٣٩) وفيه : « اللَّبَقِيّ – بفتح اللام والموحدة ثم قاف – صدوق . من كبار الحادية عشرة . مات سنة اثنتين وخمسين ، ويقال : إن البخاري روى عنه » .
– تهذيب الكمال رقم (٤٠٧٥) (٤٥١/٢٠) .

٤٧٥٥ – التقريب (٤٧٤٠) وفيه : « شامي مجهول . من السابعة » .
– تهذيب الكمال رقم (٤٠٧٦) (٤٥٣/٢٠) .

٤٧٥٦ – التقريب (٤٧٤١) وفيه : « نسائي الأصل . صدوق . من كبار الحادية عشرة » .
– تهذيب الكمال رقم (٤٠٧٧) (٤٥٤/٢٠)

● **علي بن سهل البغدادي** ، نسائي الأصل : عن شبابة : وخلق . وعنه البغوي ، وطائفة . وثقه الدارقطني / تمييز [تقريب : ثقة . من الحادية عشرة ، والذي قبله أكبر منه ، ووهم من جمعهما – رقم ٤٧٤٢ – تهذيب الكمال رقم ٤٠٧٨ – ٤٥٦/٢٠]

● **علي بن سهل المدائني** : عن شبابة وعنه محمد بن جرير الطبري – تمييز [تقريب صدوق . من الحادية عشرة أيضًا . رقم ٤٧٤٣ – تهذيب الكمال رقم ٤٠٧٩]

٤٧٥٧ – التقريب (٤٧٤٤) وفيه : « مَنْجُوف – بنون وجيم وفاء – لا بأس به . من السادسة » .
– تهذيب الكمال رقم (٤٠٨٠) (٤٥٨/٢٠) .

٤٧٥٨ – التقريب (٤٧٤٥) وفيه : « علي بن شعيب بن عدي السمسار البزاز . فارسي الأصل : ثقة . من كبار الحادية عشرة » . تهذيب الكمال رقم (٤٠٨١) (٤٦٠/٢٠) وفيه « البزاز » .

(١) كذا في المخطوط ، وفي تهذيب التهذيب ، وكما رأيت في تهذيب الكمال والتقريب «البزاز » والله تعالى أعلم .

وابن نمير ، وطائفة . وعنه «عب،ن» ، وابن أبي الدنيا ، وآخرون . وثقه «ن» ، والخطيب . ومات سنة ثلاثٍ وخمسين ومائتين «عب . ن» .

٤٧٥٩ – علي بن شَمَّاخ السُّلَمِيّ : عن أبي هريرة . وعنه أبو الجُلاَس عقبة بن سيَّار . وثقه ابن حبان . (أ . د)

٤٧٦٠ – علي بن شيبان الحَنَفِيّ اليَمَامِيّ : له صحبة ، ووِفَادة ، ورواية . وعنه ابنه عبد الرحمن . (أ . د . هـ)

٤٧٦١ – علي بن صالح بن صالح بن حَيّ الهَمْدَاني ، أبو محمد الكوفي : عن أبيه ، وسلمة بن كُهَيْل ، والأعمش ، وعِدَّة . وعنه أخوه الحسن ، ووكيع ، وابن نُمَيْر ، وآخرون . وثقه « أ ، ن » ، وابن معين . ومات سنة إحدى وخمسين ومائة . (أ . م . ٤)

٤٧٦٢ – علي بن صالح المكي : عن الأوزاعي ، والأعمش ، وجماعة . وعنه الثوري ، ومُعْتَمِر ، وآخرون . قال ابن حبان : يُغْرِب . (ت)

٤٧٦٣ – علي بن الصلت : عن أبي أيوب الأنصاري . وعنه المسَيَّب بن رافع . وثقه ابن حبان . (أ)

٤٧٥٩ – التقريب (٤٧٤٦) وفيه : « شَمَّاخ – بمعجمة وتشديد وآخره معجمة – مقبول . من الثالثة » [+ س]

– تهذيب الكمال رقم (٤٠٨٢) (٤٦٢/٢٠) (+ سي)

٤٧٦٠ – التقريب (٤٧٤٧) وفيه : « علي بن شيبان بن مُحرز ، اليمامي الحنفي : صحابي مُقِلّ ، تفرد عنه ابنه عبد الرحمن » . تهذيب الكمال رقم (٤٠٨٣) (٤٦٣/٢٠) .

٤٧٦١ – التقريب (٤٧٤٨) وفيه : « ثقة عابد . من السابعة » .

– تهذيب الكمال رقم (٤٠٨٤) (٤٦٤/٢٠) .التقريب (٤٧٧٩) وفيه : « العابد : مقبول . من الثامنة » . تهذيب الكمال رقم (٤٠٨٥) (٤٦٨/٢٠) .

٤٧٦٢ – وممن يسمى علي بن صالح وذكر للتمييز :

● **علي بن صالح الكسائي** ، بيَّاع الأكسية : مجهول . من الثامنة أيضًا . تقريب رقم ٤٧٥٠– تهذيب الكمال ٤٠٨٦ – ٤٦٩/٢٠ قال : يروى عن جدته ، عن علي بن أبي طالب] .

● [**علي بن صالح البغدادي** ، صاحب المُصَلَّى ، مقبول . من العاشرة . مات سنة تسع وعشرين ويقال : كان مغفلاً – تقريب رقم ٤٧٥١ – تهذيب الكمال رقم ٤٠٨٧ – ٢٠/ ٤٧٠]

● [**علي بن صالح المدني** : مستور . من الحادية عشرة . تقريب رقم ٤٧٥٢ – تهذيب الكمال رقم (٤٠٨٨) (٤٧١/٢٠)]

٤٧٦٣ – الإكمال رقم (٦١٦) . ولم يذكره ابن حجر في التعجيل . والله تعالى أعلم .

٤٧٦٤ – علي بن أبي طالب – واسمه عبد مناف – بن عبد المطلب ، أبو الحسن الهاشمي ، ابن عم رسول الله ﷺ . نشأ عند النبي ﷺ وصَلَّى معه أول الناس . وشهد بدرًا ، والمَشاهِد كلها مع رسول الله ﷺ ، سوى تَبُوك : روى عن النبي ﷺ ، وعن أبي بكر ، وعمر ، والمقداد ، وزوجته فاطمة بنت النبي ﷺ . وعنه بنوه ؛ الحسن ، والحسين ، وعمر ، ومحمد بن الحنفية ، وعبد الله بن مسعود ، وابن عمر ، وابن عباس ، وخلق كثير . قال ابن عبد البر : أجمعوا أنه صلى القبلتين ، وهاجر ، وشهد بدرًا ، وأُحُدًا ، وأنه أَبْلَى ببدر ، وأُحُدٍ ، والخندق ، وخَيْبَر البَلَاء العظيم ، وأنه أغنى في تلك المشاهد . وكان لواء رسول الله ﷺ بيده في مواطن كثيرة ، وبعثه النبي ﷺ إلى اليمن قاضيًا . وضرب يده في صدره وقال : « اللهم اهد قلبه وسدد لسانه » . بويع بالخلافة يوم قُتِلَ عثمان ، وأصيب ليلة الجمعة لثلاث عشرة ليلة ، وقيل : لإحدى عشرة ليلة خلت – وقيل : بقيت – من رمضان سنة أربعين . ودفن بقصر الإمارة بالكوفة ، وهو ابن ثلاث وستين سنة . وكانت خلافته أربع سنين وتسعة أشهر وستة أيام – رضوان الله عليه – .

أخبرتنا أم عبد الله زينب بنت الكمال ، سماعًا عليها في رجب سنة ثمان وثلاثين وسبعمائة ، عن أبي القاسم بن أبي السعود بن قميرة قال : أنا أبو الرضى محمد بن بدر الشيجي ، أنا أبو الحسن علي بن محمد الحاجب ، أنا أبو الحسن علي ابن أحمد المقرى ، ثنا عبد الله بن إسحاق الخراساني ، نا محمد يوسف بن عيسى الطباع ، ثنا علي بن قادم ، أنا علي بن صالح عن أبي إسحاق ، عن عمرو بن مُرَّة ، عن عبد الله بن سلمة ، عن علي ، – رضي الله عليه –قال : قال لي رسول الله ﷺ : « ألا أعلمك كلمات إذا قلتهن غفر الله لك ، مع أنه مغفور لك : لا إله إلا الله الحليم الكريم ، سبحان الله رب السموات السبع ، ورب العرش العظيم ، الحمد

٤٧٦٤ – التقريب (٤٧٥٣) وفيه : « من السابقين الأولين ، ورجح جمع أنه أول من أسلم ، وهو أحد العشرة ، مات في رمضان سنة أربعين ، وهو يومئذ أفضل الأحياء من بني آدم بالأرض بإجماع أهل السنة ، وله ثلاث وستون على الأرجح » . تهذيب الكمال . رقم (٤٠٨٩) (٢٠/٤٧١ – ٤٨٩)

لله رب العالمين » . رواه الإمام أحـــمد عن أبي أحمد الزبيري ، عن علي بن صالح[1] . فوقع لنا بَدَلًا له . (ع)

٤٧٦٥ – عـلي بن أبي طلحة – واسمه سالم – بن المخارق الحمصي : عن مجاهد ، والقاسم ، وعدة . وعنه الحكم بن عُتَيْبة ، والثوري ، وآخرون . قال « ن » : ليس به بأس . مات سنة ثلاث وأربعين ومائة . (م . د . ن . هـ)

٤٧٦٦ – عـلي بن طَلْق بن عَمْرو الحنفي ، اليمامي : له صحبة ، ورواية . روى حديثه عيسى بن حِطَّان ، عن مسلم بن سَلَّام ، عنه . وهو الصحيح . (أ . د . ت . ن)

٤٧٦٧ – عـلي بن ظَبْيان العَبْسِيّ الكوفي ؛ قاضي بغداد : عن أبي حنيفة ، وغيره . وعنه الشافعي ، وابن المديني ، وابن معين ، وقال : كذاب خبيث ليس بثقة . (هـ)

٤٧٦٨ – عـلي بن عابِس الأَسَدِيّ الأزرق ، الكوفي : عن أبي إسحاق / ١٦١/ب السَّبِيعيّ ، وعدة . وعنه إسماعيل بن موسى الفَزَارِيّ ، وغيره . وهّاه ابن معين . (أ . ت)

---

(١) المسند (١/٢٠٠ رقم ٧١٢) وفيه زيادة في المتن : « لا إله إلا الله العلي العظيم » . أما المتن المطابق تمامًا لما هنا فقد رواه الإمام أحمد من طريق آخر (١/٣٣٣ – ٣٣٤ رقم ١٣٦٣) .

٤٧٦٥ – التقريب (٤٧٥٤) وفيه : « أرسل عن ابن عباس ولم يره . من السادسة . صدوق قد يخطئ » .

– تهذيب الكمال رقم (٤٠٩٠) (٢٠/٤٩٠) .

٤٧٦٦ – التقريب (٤٧٥٥) وفيه : « علي بن طلق بن المنذر بن قيس الحنفي اليمامي : صحابي ، له أحاديث » . تهذيب الكمال رقم (٤٠٩١) (٢٠/٤٩٤) .

٤٧٦٧ – التقريب (٤٧٥٦) وفيه : « ظَبْيان – بمعجمة مفتوحة ثم موحدة ساكنة ثم تحتانية – ضعيف . من التاسعة . مات سنة اثنتين وتسعين » . تهذيب الكمال رقم (٤٠٩٢) (٢٠/ ٤٩٦) .

٤٧٦٨ – التقريب (٤٧٥٧) وفيه : « عابس – بموحدة مكسورة بعدها مهملة – ضعيف . من التاسعة » . تهذيب الكمال رقم (٤٠٩٣) (٢٠/٥٠٢) .

٤٧٦٩ – علي بن عاصم بن صُهَيْب الواسطي : عن عطاء بن السَّائِب ، وسليمان التَّيْمِيّ ، وطائفة . وعنه أحمد ، وعَفَّان ، وخلق . قال ابن معين : لا يُحْتَجُّ به . (أ . د . ت . هـ)

٤٧٧٠ – علي بن عبد الله بن إبراهيم البغدادي : عن حجاج المصيصي . وعنه « خ » فرد حديث في النكاح . وقال : متقن . (خ)

٤٧٧١ – علي بن عبد الله بن جعفر السعدي مولاهم ، أبو الحسن المديني البصري ، أحد الأئمة الأعلام ، وحفاظ الإسلام : حدث عن أبيه ، وحماد بن زيد ، وابن عيينة ، وهُشَيْم ، وطبقتهم فأكثر . وعنه « أ ، خ ، د » ، والذُّهْلِيّ ، وأبو حاتم ، والبغوي ، وخلق كثير . قال أبو حاتم : كان عَلَمًا في الناس في معرفة الحديث والعِلَل ، وكان أحمد لا يسميه تبجيلًا له ، إنما يكنيه . وقال ابن معين : كان ابن المديني إذا قدم علينا أظهر السُّنَّة ، وإذا ذهب إلى البصرة أظهر التشيع . وقال غيره : مات سنة أربع وثلاثين ومائتين ، عن ثلاث وسبعين سنة . (أ . خ . د . ت . هـ)

٤٧٧٢ – علي بن عبد الله بن عباس الهاشمي ، أبو محمد المدني : عن أبيه ، وابن عمر ، وأبي سعيد ، وأبي هريرة ، وغيرهم . وعنه بنوه الستة ؛

٤٧٦٩ – التقريب (٤٧٥٨) وفيه : « صدوق يخطئ ، ويُصرّ ، ورمى بالتشيع . من التاسعة . مات سنة إحدى ومائتين . وقد جاوز التسعين » . تهذيب الكمال رقم (٤٠٩٤) (٥٠٤/٢٠) .

٤٧٧٠ – التقريب (٤٧٥٩) وفيه : « مقبول . من الحادية عشرة » .

– تهذيب الكمال رقم (٤٠٩٥) (٥٢٠/٢٠) .

٤٧٧١ – التقريب (٤٧٦٠) وفيه : « ثقة ثبت إمام . أعلم أهل عصره بالحديث وعلله حتى قال البخاري : ما استصغرت نفسي إلا عنده . وقال فيه شيخه ابن عيينة : كنت أتعلم منه أكثر مما يتعلمه مني . وقال النسائي : كأن الله خلقه للحديث ، عابوا عليه إجابته في المحنة لكنه تنصّل وتاب ، واعتذر بأنه كان خاف على نفسه . من العاشرة » . تهذيب الكمال رقم (٤٠٩٦) (٥/٢١) .

٤٧٧٢ – التقريب (٤٧٦١) وفيه : « ثقة عابد . من الثالثة » [+ بخ]

– تهذيب الكمال رقم (٤٠٩٧) (٣٥/٢١) (+ خ)

داود ، وسليمان ، وصالح ، وعيسى ، ومحمد ، وعبد الصمد ، والزهرى ، وآخرون . قال ابن سعد : ولد ليلة قتل علىّ فى رمضان سنة أربعين ، وكان ثقة قليل الحديث ، وكان أجمل قرشى على وجه الأرض وأَوْسَمه وأكثره صلاة . وقال العجلى ، وأبو زرعة ، وغير واحد : ثقة مات سنة ثمان عشرة ومائة . (أ . م . ٤)

٤٧٧٣ – علـى بن عبد الله الأَزْدِى ، أبو عبد الله بن أبى الوليد البارِقِىّ : عن ابن عمر ، وابن عباس ، وأبى هريرة ، وغيرهم . وعنه مجاهد ، وقتادة ، وأبو الزبير المكى ، وآخرون . وثقه ابن حبان . (أ . م . ٤)

٤٧٧٤ – علـى بن عبد الله : عن علىّ بن على ؛ رجل من بنى عبد شمس . وعنه عمر بن سعيد بن أبى حسين – كذا وقع فى بعض الروايات . وفى بعضها قال : وحدثنى عمر بن سعيد ، أن على بن عبد الله بن على العدوى ، أخبره أنّ أباه أخبره ، قال : سمعت معاوية فذكر حديث : النهى عن لبس الذهب والحرير . وهذه الرواية هى الصواب . (أ)

٤٧٧٣ – التقريب (٤٧٦٢) وفيه : « صدوق ، ربما أخطأ . من الثالثة » .

– تهذيب الكمال رقم (٤٠٩٨) (٢١/٤٠) .

٤٧٧٤ – تعجيل المنفعة (ص ١٩٣ رقم ٧٥٤) : قال ابن حجر بعد نقل كلام الحسينى : ثم ذكر بعد قليل (أى الحسينى) « على بن على ، رجل من بنى عبد شمس ، روى عنه على بن عبد الله . والصواب ما تقدم – يعنى فى على بن عبد الله » . [انظر رقم ٤٧٨٦ الآتى] .

« قلت : على بن على ليس راويا آخر بل هو على بن عبد الله بن على نسب إلى جده ، والذى يحتاج إلى ترجمته هو الذى حذف وهو عبد الله بن على ، وهو التابعى الذى روى عن معاوية ، وأغفل الحسينى ومن تبعه ذكره كما قدمته فى العبادلة . وقد نسب البخارى عليًا إلى جده الأعلى فقال : على ابن رفاعة سمع معاوية ، قال أبو عاصم ، عن عمر بن سعيد ، عن عبد الله بن على بن رفاعة ، عن أبيه ، وبين أحمد لما أخرج الحديث بطرقه أن روح بن عبادة انفرد عن رفقته بقوله : على بن على .

أقول : رواية المسند توضح ما قال ابن حجر ، إذ فيه : « حدثنا عمر بن سعيد ، قال : أخبرنى على بن عبد الله بن على ، أخبرنى أبى أنه سمع معاوية يخطب فى ظل الكعبة ، وهو يقول : « نهى رسول الله – ﷺ عن حلى الذهب ولبس الحرير » (المسند ٦/٣٠ رقم ١٦٩٢١)

فالذى يتضح من كلام الحسينى وابن حجر أن على بن عبد الله بن على روى عن أبيه . فكأن الخطأ نشأ من قلب اسم « عبد الله » إلى « على » . والله تعالى أعلم .

– انظر الإكمال رقم (٦١٧ – ٦١٨) .

٤٧٧٥ – علي بن عبد الأعلى بن عامر الثعلبي الكوفي الأحول : عن أبيه ، وجعفر الصادق ، ومُسَّة الأزدية ، وغيرهم . وعنه هُشَيْم بن بُشَيْر ، وإبراهيم بن طَهْمَان ، وآخرون . وثقه ابن حبان . وضعفه أبو حاتم . وقال أحمد ، والنسائي : ليس به بأس . (أ . ٤)

٤٧٧٦ – علي بن عبد الحميد الأزدي الكوفي : عن سليمان بن المغيرة ، وحماد بن سلمة ، وعدَّة . وعنه « خ » ، وأبو حاتم ، وأبو زرعة ، ووثقاه . مات سنة اثنتين وعشرين ومائتين . (خ . ت . ن)

٤٧٧٧ – علي بن عبد الرحمن المُعَاوِيّ الأنصاري : عن جابر ، وابن عمر . وعنه الزهري ، ومسلم بن أبي مريم . وثقه « ن » ، وأبو زرعة . (فع . ك . أ . م . د . ن)

٤٧٧٨ – علي بن عبد العزيز : عن الثوري ، وحسين المُعَلِّم ، وجماعة . وعنه مَرْوَان بن معاوية ، وغيره . مجهول . قيل : هو ابن غراب ، وقيل : غيره . (ن . هـ)

٤٧٧٥ – التقريب (٤٧٦٣) وفيه : « صدوق ، ربما وهم . من السادسة » .

– تهذيب الكمال رقم (٤٠٩٩) (٤٤/٢١) .

٤٧٧٦ – التقريب (٤٧٦٤) وفيه : « المَغنِيّ – بفتح الميم وسكون المهملة وكسر النون بعدها ياء النسبة – كوفي : ثقة . وكان ضريرًا . من العاشرة » [خت – ت – س] .

– تهذيب الكمال رقم (٤١٠٠) (٤٦/٢١) (خت – ت – س)

٤٧٧٧ – التقريب (٤٧٦٦) وفيه : « المَعَاوي – بفتح الميم والمهملة الخفيفة – ثقة . من الرابعة » .

– تهذيب الكمال رقم (٤١٠٢) (٥٣/٢١) .

● **علي بن عبد الله المخزومي المصري** ، المعروف « بعَلاَّن » : عن أبيه ، وآدم بن أبي إياس ، وعدة . وعنه ابن جَوْصاء ، وخلق / تمييز [تقريب : صدوق . من الحادية عشرة . مات سنة اثنتين وسبعين / س – تهذيب الكمال رقم (٤١٠١) (٥١/٢١)]

٤٧٧٨ – التقريب (ص ٤٠٣) وفيه : « هو ابن غراب ، يأتي » .

– تهذيب الكمال رقم (٤١٠٣) (٥٥/٢١) .

● **علي بن عبيد الله بن أبي رافع** ، ويقال : عبيد الله بن علي – تقدم [٤٣٤٤]

٤٧٧٩ – علي بن عُبَيْد الأنصاري : عن مولاه أبي أُسَيْد الساعدي . وعنه ابنه أُسَيْد . وثقه ابن حبان . (د . هـ)

٤٧٨٠ – عليّ بن عَثَّام بن علي العامِرِيّ ، الكِلاَبِيّ ، أبو الحسن الكوفي ، نزيل نيسابور : عن حماد بن زيد ، ومالك ، وابن المبارك ، وطائفة . وعنه إسحاق بن رَاهَويه ، وآخرون . وثقه أبو حاتم ، وغيره . ومات بطَرَسُوس سنة ثمان وعشرين ومائتين . (م)

٤٧٨١ – علي بن عثمان بن محمد البصري : روى عنه « ن » ، وقال : صالح . كذا ذكره ابن عساكر مفردًا عن الذي بعده .

٤٧٨٢ – علي بن عثمان بن محمد النُّفَيْلي ، أبو محمد الحَرَّاني : عن أبي مُسْهِر ، وأبي نُعَيم ، وخلق . وعنه « ن » ، ووثقه . (ن)

٤٧٨٣ – / علي بن عُرْوَة الدمشقي : عن سعيد المَقْبُرِيّ ، وعطاء ، والزُّهْرِيّ ، وعدة . وعنه خالد بن حَيّان الرَّقِّي ، وجماعة . قال أبو حاتم : يضع الحديث . (هـ) ١٦١/ب

٤٧٧٩ – التقريب (٤٧٦٧) وفيه : « مقبول . من الخامسة » [+ بخ]

– تهذيب الكمال رقم (٤١٠٤) (٥٦/٢١) (+ بخ)

٤٧٨٠ – التقريب (٤٧٦٨) وفيه : « عَثَّام – بمهملة مفتوحة ومثلثة مشددة – ثقة فاضل . من العاشرة » . تهذيب الكمال رقم (٤١٠٥) (٥٧/٢١) .

٤٧٨١ – التقريب (٤٧٧٠) وفيه : « صدوق . من الحادية عشرة . قال المزي : يحتمل أن يكون هو الذي قبله – يعني علي بن عثمان النفيلي ، الآتي عندنا » .

– تهذيب الكمال رقم (٤١٠٦) (٦٦/٢١) .

٤٧٨٢ – التقريب (٤٧٦٩) وفيه : « النفيلي – بنون وفاء ، مصغرًا – لا بأس به . من الحادية عشرة . مات سنة اثنتين وسبعين » . تهذيب الكمال رقم (٤١٠٧) (٦٧/٢١) .

٤٧٨٣ – التقريب (٤٧٧١) وفيه : « متروك . من الثامنة » .

– تهذيب الكمال رقم (٤١٠٨) (٦٩/٢١) .

٤٧٨٤ – علي بن علقمة الأَثْمَارى الكوفى : عن على ، وابن مسعود . وعنه سالم بن أبى الجعد فقط . قال « خ » : فى حديثه نظر . (أ . ت . ن)

٤٧٨٥ – علي بن على بن بِجَاد [1] **بن رِفَاعة اليَشْكُرِىّ** ، أبو إسماعيل البصرى : عن الحسن ، وأبى المتوكل النَّاجِىّ . وعنه الثورى ، وابن المبارك ، وآخرون . وثقه ابن معين ، وأبو زرعة . (أ . ٤)

٤٧٨٦ – علي بن علـــى ؛ رجل من بنى عبد شمس : روى عنه على بن عبد الله ، والصواب : على بن عبد الله بن على العدوى ، عن أبيه ، عن معاوية . (أ)

٤٧٨٧ – علي بن عُمَارَة : عن على ، وأبى أيوب ، وجابر بن سَمُرَة . وعنه عِمْرَان بن مسلم ، وغيره . وثقه ابن حبان . (أ)

٤٧٨٨ – علي بن عمر بن على بن الحسين بن على بن أبى طالب الهاشمى : عن أبيه . وعنه ابن عمه الحسين بن زيد بن على ، وغيره . قال ابن حبان : يعتبر حديثه من غير رواية أولاده عنه . (د)

٤٧٨٤ – التقريب (٤٧٧٢) وفيه : « الأَثْمَارِىّ – بفتح الهمزة وسكون النون – مقبول . من الثالثة » . تهذيب الكمال رقم (٤١٠٩) (٧١/٢١) .

٤٧٨٥ – التقريب (٤٧٧٣) وفيه : « نِجَاد – بنون وجيم خفيفة – لا بأس به ، رُمِى بالقدر وكان عابدًا . ويقال : كان يُشْبه النبى ﷺ . من السابعة » [+ بخ]

– تهذيب الكمال رقم (٤١١٠) (٧٢/٢١) (+ بخ)

(١) كذا فى المخطوط وفى التهذيبين والتقريب والخلاصة « نِجَاد » بالنون . والله تعالى أعلم .

٤٧٨٦ – تعجيل المنفعة (ص ١٩٣) (رقم ٧٥٤) ، وانظر رقم (٤٧٧٤) .

– الإكمال رقم (٦١٨) .

٤٧٨٧ – التقريب (٤٧٧٤) وفيه : « مقبول . من الثالثة » [+ بخ]

– تهذيب الكمال رقم (٤١١١) (٧٧/٢١) (+ بخ)

٤٧٨٨ – التقريب (٤٧٧٥) وفيه : « مستور . من الثامنة » .

– تهذيب الكمال رقم (٤١١٢) (٧٨/٢١) .

٤٧٨٩ – علي بن عمرو بن الحارث الأنصاري ، أبو هبيرة البغدادي : عن ابن عيينة ، وجماعة . وعنه « هـ » ، وأبو بكر بن أبي شيبة ، وعدة . قال ابن حِبَّان : ربما أَغْرَب . (هـ)

٤٧٩٠ – علي بن عَيَّاش بن مسلم الأَلْهَانِيّ الحِمْصِي البَكَّاء : عن ابن عيينة ، والليث ، وعدة . وعنه « أ ، خ » ، وابن معين ، وخلق . وثقه «ن » ، والعِجْلِيّ ، والدارقطني . ومات سنة ثمان عشرة ومائتين . (أ . خ . ٤)

٤٧٩١ – علي بن عيسى البغدادي : عن أبي عاصم ، ورَوْح ، وعدة . وعنه « ت » ، وابن أبي الدُّنْيَا ، وآخرون . وثقه ابن حبان . (ت)

٤٧٩٢ – علي بن غُرَاب الفَزَارِيّ الكوفي : عن الثوري ، وابن جُرَيْج ، وعدة . وعنه أحمد ، ومَرْوَان بن معاوية ، وآخرون . قال ابن معين : لم يكن به بأس ، ولكنه كان يَتَشَيَّع . (ن . هـ)

٤٧٨٩ – التقريب (٤٧٧٦) وفيه : « صدوق ، له أوهام . من العاشرة . مات أول سنة ستين » .
– تهذيب الكمال رقم (٤١١٣) (٧٩/٢١) .

٤٧٩٠ – التقريب (٤٧٧٩) وفيه : « علي بن عياش – بتحتانية ومعجمة – ثقة ثبت . من التاسعة . مات سنة تسع عشرة » . تهذيب الكمال رقم (٤١١٦) (٨١/٢١) .

٤٧٩١ – التقريب (٤٧٨٠) وفيه : « البغدادي الكَرَاجِكي – بفتح الكاف وكسر الجيم التي بعد الألف ، وقد تبدل شينًا – مقبول . من الحادية عشرة . مات سنة سبع وأربعين » .
– تهذيب الكمال رقم (٤١١٧) (٨٧/٢١) .

● [علي بن عيسى الخُزَيْمِيّ : ثقة . من العاشرة . مات سنة ثلاث وثلاثين ومائتين / تمييز – تقريب رقم ٤٧٨١ – تهذيب الكمال رقم ٤١١٨ – ٢١/ ٨٨]

● [علي بن عيسى الكوفي ، نزل بغداد : مقبول . من الثانية عشرة / تمييز – تقريب رقم ٤٧٨٢ – تهذيب الكمال رقم ٤١١٩] .

٤٧٩٢ – التقريب (٤٧٨٣) وفيه : « غراب » لقب ، وهو عبد العزيز ، سماه مروان بن معاوية ، وقال مرة : علي بن أبي الوليد . صدوق ، وكان يدلس ويتشيع . وأفرط ابن حبان في تضعيفه . من الثامنة . مات سنة أربع وثمانين . تهذيب الكمال رقم (٤١٢٠) (٩٠/٢١) .

● **علي بن أبي فاطمة** : هو ابن الحَزَوَّر ، تقدم [٢٧٢٢]

٤٧٩٣ – علي بن فُضَيْل بن عِيَاض التميمي : عن عَبَّاد بن منصور ، وغيره . وعنه أبوه ، وابن عيينة ، وآخرون . قال « ن » : ثقة مأمون . وقال الخطيب : كان من الورع بمحل عظيم ، ومات قبل أبيه بمدة . (ن)

٤٧٩٤ – علي بن قَادِم الخُزاعي : عن الأعمش ، والثوري ، وشعبة ، وعدة . وعنه أبو بكر ، وعثمان ؛ ابنا أبي شيبة ، وآخرون . وثقه ابن حبان . وضعفه ابن معين . (د . ت)

٤٧٩٥ – علي بن القاسم : عن همام . وعنه عبدة الصَّفَّار . قال شيخنا : والصواب عبد الأعلى بن قاسم . وقد تقدم [1] . (هـ)

٤٧٩٦ – علي بن ماجدة السهمي : عن عمر مرسل . وعنه العلاء بن عبد الرحمن ، وغيره . (د)

٤٧٩٧ – علي بن المبارك الهُنَائي البصري : عن أيوب ، وحسين المُعَلِّم ، ويحيى بن أبي كثير ، وجماعة . وعنه إسماعيل بن عُلَيَّة ، وابن المبارك ، ووكيع ، وآخرون . وثقه أحمد ، ويحيى . (أ . خ . م . ٤)

٤٧٩٣ – التقريب (٤٧٨٤) وفيه : « ثقة عابد . من التاسعة . تقدم موته على أبيه » .
– تهذيب الكمال رقم (٤١٢١) (٩٦/٢١) .

٤٧٩٤ – التقريب (٤٧٨٥) وفيه : « صدوق يتشيع . من التاسعة . مات سنة ثلاث عشرة أو قبلها » . تهذيب الكمال رقم (٤١٢٢) (١٠٦/٢١) .

٤٧٩٥ – التقريب (ص ٤٠٤) وفيه : صوابه : عبد الأعلى .
– تهذيب الكمال . (١٠٩/٢١) .
(١) رقم (٣٧٣٥) .

٤٧٩٦ – التقريب (٤٧٨٦) وفيه : « علي بن ماجدة – بالجيم – مجهول . من الثامنة » .
– تهذيب الكمال رقم (٤١٢٣) (١١٠/٢١) .

٤٧٩٧ – التقريب (٤٧٨٧) وفيه : « الهُنَائِيّ – بضم الهاء وتخفيف النون ممدودًا – ثقة . كان له عن يحيى بن أبي كثير كتابان ؛ أحدهما سماع ، والآخر إرسال ، فحديث الكوفيين عنه فيه شيء . من كبار السابعة » . تهذيب الكمال رقم (٤١٢٤) (١١١/٢١) .

٤٧٩٨ – علي بن المثنى الطُّهَوِيّ الكوفي : عن زيد بن الحُبَاب ، وعدة . وعنه « ن » ؛ على خلاف فيه . وثقه ابن حبان . (ن)

٤٧٩٩ – علي بن مجاهد الكَابُلي ، أبو مجاهد الكِنْدِيّ ، قاضي الري : عن ابن إسحاق ، والثوريّ ، وطائفة . وعنه أحمد ، وجرير بن عبد الحميد ، وآخرون . قال أحمد : ما أرى به بأسًا . (ت)

٤٨٠٠ – علي بن محمد بن إسحاق بن أبي شَدَّاد الطَّنَافِسِيّ الكوفي : عن خاله محمد بن عبيد ، وابن عيينة ، وعدة . وعنه « هـ » ، وأبو زرعة ، وأبو حاتم ، ووثقه . (هـ)

٤٨٠١ – علي بن محمد بن أبي الخَصِيب الكوفي الوشَّاء ، وقد ينسب إلى جده : روى عن ابن عيينة ، ووكيع ، وجماعة . وعنه « هـ » ، وغيره . قال ابن حبان : ربما أخطأ . (هـ)

٤٨٠٢ – علي بن محمد بن زكريا البغدادي ، أبو المَضَاء الرَّقِّي ، يقال له : ميمون : روى عن خلف بن هشام ، والمعافى بن سليمان . وعنه « ن » ، وقال : لا بأس به . (ن)

٤٧٩٨ – التقريب (٤٧٨٨) وفيه : « الطُّهَوى – بفتح الهاء – مقبول . من الحادية عشرة . مات سنة ست وخمسين » . تهذيب الكمال رقم (٤١٢٥) (٢١/١١٤) .

● **علي بن المثنى الموصلي** ، والد أبي يعلى : عن ابن عيينة . وعنه ابنه أبو يعلى / تمييز . [تقريب : مقبول . من العاشرة . رقم ٤٧٨٩ – تهذيب الكمال رقم ٤١٢٦ – ٢١/ ١١٦]

٤٧٩٩ – التقريب (٤٧٩٠) وفيه : « علي بن مجاهد بن مسلم القاضي ، الكابُلي – بضم الموحدة وتخفيف اللام – متروك . من التاسعة . وليس في شيوخ أحمد أضعف منه . مات بعد الثمانين » .
– تهذيب الكمال رقم (٤١٢٧) (٢١/١١٧) .

٤٨٠٠ – التقريب (٤٧٩١) وفيه : « الطنافسي – بفتح المهملة وتخفيف النون ، وبعد الألف فاء ثم مهملة – ثقة عابد . من العاشرة . مات سنة ثلاث ، وقيل : خمس وثلاثين » [+ عس]
– تهذيب الكمال رقم (٤١٢٨) (٢١/١٢٠) (+ عس)

٤٨٠١ – التقريب (٤٧٩٢) وفيه : « صدوق ربما أخطأ . من العاشرة . مات سنة ثمان وخمسين » . تهذيب الكمال رقم (٤١٢٩) (٢١/١٢٣) .

٤٨٠٢ – التقريب (٤٧٩٣) وفيه : « أبو المضاء – بفتح الميم وتخفيف المعجمة – لقبه ميمون . ثقة حافظ . من الثانية عشرة » [س] – تهذيب الكمال رقم (٤١٣٠) (٢١/١٢٤) .

٤٨٠٣ – علي بن محمد بن عبد الله البصري : روى عنه « ن » ، وقال : صالح الحديث . كذا ذكره ابن عساكر ، والبُرْقَاني . (س)

١٦٢/أ **٤٨٠٤ – / علي بن محمد بن علي بن أبي المَضَاء المِصِّيصِيّ** ؛ قاضيها : عن أبي اليَمَان ، وأحمد بن حنبل ، وعدة . وعنه « ن » ، ووثقه . (ن)

٤٨٠٥ – علي بن مُدْرِك النَّخَعِيّ ، أبو مدرك الكوفي : عن إبراهيم النَّخَعِيّ ، وأبي زرعَة بن عمرو بن جرير ، وجماعة . وعنه الأعمش ، وشعبة ، وغيرهما . وثقه « ن » ، وابن معين ، وأبو حاتم . ومات سنة عشرين ومائة . (أ . خ . م . ٤)

٤٨٠٦ – علي بن مَشعَدَة الباهِلِيّ ، أبو حبيب البصري : عن قتادة ، وزيد بن الحُبَاب ، وجماعة . وعنه ابن المبارك ، ويحيى القطان ، وآخرون . وثقه أبو داود الطيالسي . وضعفه « ن » . وقال ابن معين : صالح . (أ . ت . هـ)

٤٨٠٧ – علي بن مسلم بن سعيد الطوسي ، نزيل بغداد : روى عن

٤٨٠٣ – التقريب (٤٧٩٤) وفيه : « صدوق . من الحادية عشرة . يحتمل أن يكون هو النفيلي على بن عثمان المتقدم » [٤٧٨٢]

– تهذيب الكمال رقم (٤١٣١) (١٢٥/٢١) .

٤٨٠٤ – التقريب (٤٧٩٥) وفيه : « ثقة . من الحادية عشرة » [س]

– تهذيب الكمال رقم (٤١٣٢) (١٢٥/٢١) .

٤٨٠٥ – التقريب (٤٧٩٦) وفيه : « ثقة . من الرابعة » .

– تهذيب الكمال رقم (٤١٣٣) (١٢٦/٢١) .

● **علي بن مدرك** ، كوفي : عن جده لأمه الأسود بن قيس . وعنه علي بن محمد المدائني / تمييز [تقريب : مجهول . من السابعة . رقم ٤٧٩٧ – تهذيب الكمال رقم ٤١٣٤ – ٢١/ ١٢٩]

٤٨٠٦ – التقريب (٤٧٩٨) وفيه : « صدوق ، له أوهام . من السابعة » [+ بخ]

– تهذيب الكمال رقم (٤١٣٥) (١٢٩/٢١) (+ بخ)

٤٨٠٧ – التقريب (٤٧٩٩) وفيه : « ثقة . من العاشرة » .

– تهذيب الكمال رقم (٤١٣٦) (١٣٢/٢١) .

ابن عيينة ، وعبد الصمد ، وطائفة . وعنه « خ ، د ، عب ، ن » ، وابن معين ، وآخرون . قال « ن » : ليس به بأس . وقال غيره : مات سنة ثلاث وخمسين ومائتين ببغداد . (خ . د . عب . ن)

٤٨٠٨ – علي بن مُسْهِر القرشي ، قاضي الموصل : روى عن الأعمش ، ويحيى الأنصاري ، وابن جريج ، وخلق . وعنه علي بن حُجْر ، وعثمان بن أبي شيبة ، وآخرون . قال أحمد : صالح الحديث ، أثبت من أبي معاوية الضَّرِير . ووثقه العِجْليّ ، وأبو زرعة ، والنسائي . ومات سنة تسع وثمانين ومائة . (أ . خ . م . ٤)

٤٨٠٩ – علي بن مَعْبَد بن شدَّاد العَبْدِيّ ، نزيل مصر : روى عن إسماعيل ابن عُلَيَّة ، ومالك ، والشافعي ، وخلق . وعنه إسحاق الكَوْسَج ، وأبو حاتم ، ووثقه . وقال ابن يونس : قدم مصر مع أبيه ، وتوفي بها في رمضان سنة ثمان عشرة ومائتين . (ت . ن)

٤٨١٠ – علي بن مَعْبَد بن نوح المصري الصغير ، البغدادي : عن يزيد بن هارون ، وأبي النضر ، وطائفة . وعنه « ن » ، وابن جوصي ، وخلق . وثقه العِجْليّ . وقال ابن حبان : مستقيم الحديث . وقال الطحاوي : مات في رجب سنة تسع وخمسين ومائتين . (ن)

٤٨١١ – علي بن المُنْذِر بن زيد الأَوْدِيّ الكوفي الأعور : عن أبيه ،

٤٨٠٨ – التقريب (٤٨٠٠) وفيه : « مُسْهِر – بضم الميم وسكون المهملة وكسر الهاء – ثقة ، له غرائب بعد أن أُضِرّ . من الثامنة » . تهذيب الكمال رقم (٤١٣٧) (١٣٥/٢١) .

٤٨٠٩ – التقريب (٤٨٠١) وفيه : « ثقة فقيه . من كبار العاشرة » .

– تهذيب الكمال رقم (٤١٣٨) (١٣٩/٢١) .

٤٨١٠ – التقريب (٤٨٠٢) وفيه : « وهو الصغير : ثقة . من الحادية عشرة » .

– تهذيب الكمال رقم (٤١٣٩) (١٤٢/٢١) (+ كن)

٤٨١١ – التقريب (٤٨٠٣) وفيه : الطريقي – بفتح المهملة وكسر الراء بعدها تحتانية ساكنة ثم قاف – صدوق يتشيع . من العاشرة . تهذيب الكمال . رقم (٤١٤٠) (١٤٥/٢) .

وابن عيينة ، وابن نمير ، وطائفة . وعنه « ت ، ن ، هـ » ، ومُطَيَّن ، وآخرون . قال « ن » : شيعى ، ثقة . وقال مُطَيَّن : مات سنة ست وخمسين ومائتين ، سمعت ابن نُمَيْر يقول : هو ثقة ، صدوق . (ت . ن . هـ)

٤٨١٢ – علي بن موسى بن جعفر الهاشمي الرِّضَىٰ : عن أبيه موسى الكاظم ، وغيره . وعنه ابنه أبو جعفر محمد ، وأبو العباس المأمون بن هارون الرشيد ، وآخرون . عقد له المأمون وَلِيَّ عهد ، ولبس الناس [1] الخُضْرة فى أيامه . ومات فى حدود سنة ثلاث ومائتين . (هـ)

٤٨١٣ – علي بن ميمون الرَّقِّى العَطَّار : عن ابن عيينة ، وغيره . وعنه « ن ، هـ » ، وأبو زرعة ، وأبو حاتم ، ووثقه . (ن . هـ)

٤٨١٤ – علي بن نِزَار بن حَيَّان الأَسَدِىّ الكوفى : عن أبيه ، وغيره . وعنه محمد بن فُضَيْل ، وجماعة . وهّاه ابن مَعِين ، وغيره . (ت . هـ)

٤٨١٥ – علي بن نصر بن على الجَهضَمِى البصرى الكبير : عن شعبة ، وابن المبارك ، والليث ، وعدة . وعنه ابنه نصر ، ومحمد بن عبد الله الأنصارى ، ووكيع ، وغيرهم . وثقه « ن » ، وأحمد ، ويحيى ، وأبو حاتم ، وقال مُطَيَّن : مات سنة سبع وثمانين ومائة . (خ . م . ٤)

٤٨١٢ – التقريب (٤٨٠٤) وفيه : « صدوق ، والخلل ممن روى عنه . من كبار العاشرة . مات سنة ثلاث ومائتين ، ولم يكمل الخمسين » . تهذيب الكمال رقم (٤١٤١) (١٤٨/٢١) .

(١) كذا فى المخطوط ، وفى تهذيب التهذيب ، وأما تهذيب الكمال ففيه : « لباس » بدل «الناس » والله تعالى أعلم .

٤٨١٣ – التقريب (٤٨٠٥) وفيه : « ثقة . من العاشرة . مات سنة ست وأربعين »
– تهذيب الكمال رقم (٤١٤٢) (١٥٣/٢١) .

٤٨١٤ – التقريب (٤٨٠٦) وفيه : « ضعيف . من السادسة » .
– تهذيب الكمال رقم (٤١٤٣) (١٥٥/٢١) .

٤٨١٥ – التقريب (٤٨٠٧) وفيه : « الجَهْضَمِىّ – بفتح الجيم وسكون الهاء بعدها معجمة مفتوحة – ثقة . من كبار التاسعة » . تهذيب الكمال رقم (٤١٤٤) (١٥٧/٢١) .

٤٨١٦ – علي بن نصر بن علي بن نصر الجَهْضَمِي البصري ، الصغير . حفيد الذى قبله : عن سليمان بن حرب ، وأبى داود الطَّيالسِيّ ، وطائفة . وعنه « م ، د ، ت ، ن » ، والبخارى ، وآخرون . قال « ت » : كان حافظًا صاحب حديث . وقال « ن » : ثقة . مات سنة خمسين ومائتين . (م . د . ت . ن)

٤٨١٧ – علي بن نُفَيْل النَّهْدِي : عن سعيد بن المسيَّب ، وغيره . وعنه الثورى ، وجماعة . وثقه ابن حبان . (د . هـ)

٤٨١٨ – علي بن هاشم بن البَرِيد العائِذِيّ مولاهم ، أبو الحسن الكوفى : عن أبيه ، والأعمش ، وهشام بن عروة ، وخلق . وعنه أحمد ، ويحيى ، وابنا أبى شيبة ، وخلق . وثقه ابن معين ، وغيره . وقال أحمد ، والنسائى : ليس به بأس . وقال ابن نمير : كان مُفْرِطًا فى التشيع ، منكر الحديث . وقال ابن المثنى : مات سنة إحدى وثمانين ومائة . (أ . م . ٤)

٤٨١٩ – / علي بن هاشم الرَّازِيّ : عن أبيه ، وعَبَّاد بن العَوَّام ، وخلق . وعنه « هـ » ، وآخرون . قال أبو حاتم : صدوق . (هـ) ١٦٣/أ

٤٨٢٠ – علي بن أبى هاشم ، واسمه عبيد بن طِبْرَاخ البغدادى : عن

٤٨١٦ – التقريب (٤٨٠٨) وفيه : « ثقة حافظ . من الحادية عشرة » .
– تهذيب الكمال رقم (٤١٤٥) (٢١/١٥٩) .

٤٨١٧ – التقريب (٤٨٠٩) وفيه : « النهدى الجزرى : لا بأس به . من السادسة . مات سنة خمس وعشرين » . تهذيب الكمال رقم (٤١٤٦) (٢١/١٦٢) .

٤٨١٨ – التقريب (٤٨١٠) وفيه : « ابن البريد – بفتح الموحدة وبعد الراء تحتانية ساكنة – صدوق يتشيع . من صغار الثامنة . مات سنة ثمانين ، وقيل : بعدها » [+ بخ]
– تهذيب الكمال رقم (٤١٤٧) (٢١/١٦٣) (+ بخ)

٤٨١٩ – التقريب (٤٨١١) وفيه : « على بن هاشم بن مرزوق الهاشمى ، الرازى : صدوق ، من العاشرة » . تهذيب الكمال رقم (٤١٤٨) (٢١/١٧٠) .

٤٨٢٠ – التقريب (٤٨١٢) وفيه : « طِبْرَاخ – بكسر المهملة وسكون الموحدة وآخره معجمة – صدوق ، تُكُلِّم فيه للوقف فى القرآن . من العاشرة » . تهذيب الكمال رقم (٤١٤٩) (٢١/١٧١) .

أبيه ، وابن عيينة ، وخلق . وعنه خ ، ومحمد بن غالب ؛ تَمْتَام ، وآخرون . قال أبو حاتم : ما علمته إلا صدوقًا . ترك الناس حديثه ؛ لأنه كان يتوقف فى القرآن . (خ)

٤٨٢١ – علـى بن الهيثم البغدادى ، صاحب الطعام : عن أبى عاصم ، ومُعَلَّى بن منصور ، وجماعة . وعنه « خ » ، والمَحَامِلِيّ . (خ)

٤٨٢٢ – علـى بن يحيى بن خَلَّاد الأنصارى الزُّرَقِيّ : عن أبيه ، وعم أبيه رِفَاعة بن رافع ، وغيرهما . وعنه ابنه يحيى ، وإسحاق بن عبد الله بن أبى طلحة ، ونعيم المُجْمِر ، وبُكَيْر بن الأَشَجّ ، وآخرون . وثقه « ن » ، وابن معين . ومات سنة تسع وعشرين ومائة . (فع . ك . أ . خ . د . ن . هـ)

٤٨٢٣ – علـى بن يزيد بن رُكَانَة المطلبى : عن أبيه . وعنه ابناه ؛ محمد ، وعبد الله . وثقه ابن حبان . وقال « خ » : لم يصح حديثه . (أ . د . هـ)

٤٨٢٤ – علـى بن يزيد بن أبى هلال الأَلْهَانِيّ ، أبو عبد الملك الدمشقى : عن مكحول ، والقاسم أبى عبد الرحمن . وعنه عبيد الله بن زَحْر ، وآخرون . ضعفه أحمد ، ويحيى ، وغير واحد . (أ . ت . هـ)

٤٨٢١ – التقريب (٤٨١٣) وفيه : « مقبول . من الحادية عشرة . وفرق الخطيب بين شيخ البخارى وبين صاحب الطعام شيخ المحاملى » . تهذيب الكمال رقم (٤١٥٠) (١٧٣/٢١) .

٤٨٢٢ – التقريب (٤٨١٤) وفيه : « ثقة . من الرابعة » .

– تهذيب الكمال رقم (٤١٥١) (١٧٣/٢١) .

٤٨٢٣ – التقريب (٤٨١٥) وفيه : « مستور . من الرابعة » .

– تهذيب الكمال رقم (٤١٥٢) (١٧٤/٢١) .

٤٨٢٤ – التقريب (٤٨١٧) وفيه : « ضعيف . من السادسة . مات سنة بضع عشرة ومائة » .

– تهذيب الكمال رقم (٤١٥٤) (١٧٨/٢١) .

٤٨٢٥ – علي البصري ، أبو الحكم : عن أبي بحر ، عن البراء بن عازب . وعنه أبو بَلْج يحيى بن سُلَيم . كذا وقع في بعض النسخ « عَلِيّ » . والصواب : زيد ، وهو ابن أبي الشعثاء البصري . وقد تقدم [١] . (أ)

٤٨٢٦ – علي ، **أبو الأسود الحنفي** ؛ ويقال : سهل أبو أسد . وقد تقدم [٢] في السين . (ن)

٤٨٢٧ – علي : عن إسحاق بن سعيد القرشي . وعنه « خ » . قيل : هو ابن الجَعْد [٣] ، وقيل : ابن سلمة [٤] اللَّبَقِيّ . (خ)

* * *

٤٨٢٥ – تعجيل المنفعة (ص ١٩٣ – ١٩٤) (رقم ٧٥٥) . قال ابن حجر معقبًا : كذا ذكر الحسيني ومن تبعه ، وهو يوهم أن الاختلاف في اسمه من النسخ وليس كذلك ، وإنما الاختلاف فيه على أبي بلج ، فقال الأكثر ؛ منهم هشيم وأبو عوانة : عنه ، عن زيد بن أبي الشعثاء ، ومنهم من قال : عن زيد أبي الحكم ، ومنهم من قال : عن زيد أبي الشعثاء ذكرها ابن حبان . قلت : وليس بين القول الثاني والأول اختلاف ، والثالث مقلوب ؛ إنما أبو الشعثاء والد زيد لاكنيته . وأبو الشعثاء ، هذا ليس هو سليم بن أسود الراوي المشهور الذي يروي عن عائشة – رضي الله عنها – والد أشعث بن أبي الشعثاء ، ذاك كوفي ، وهذا بصري لا رواية له ، بل الرواية لولده عن غيره ، وخالف زهير بن معاوية ، فرواه عن أبي بلج قال : حدثني علي أبو الحكم فسماه عليًا ، وانفرد بذلك ، ومن طريقه أخرجه أحمد وخالف زهير أيضًا في السند فأدخل بين أبي الحكم والبراء بن عازب راويًا وهو أبو بحر كما سيأتي في ترجمته . وقد قال البخاري في (التاريخ) ، وتبعه ابن أبي حاتم . والحاكم أبو أحمد في الكنى : زيد ابن أبي الشعثاء أبو الحكم العنزي ، ويقال : البجلي ، ولم يذكروا فيه جرحًا . وذكره ابن حبان في (الثقات) . وانظر الإكمال رقم ٦١٩

(١) رقم (٢١١٥) .

٤٨٢٦ – التقريب (٤٨١٨) وفيه : « صوابه سهل أبو الأسد ، غلط شعبة في اسمه وكنيته . قال الدارقطني ، وغيره : مقبول . من الرابعة » . تهذيب الكمال رقم (٤١٥٥) (١٨٢/٢١) .

(٢) رقم (٢٦٢٨) .

٤٨٢٧ – التقريب (ص ٤٠٧) وفيه : قيل : هو ابن الجعد .

– تهذيب الكمال رقم (٤١٥٦) (١٨٤/٢١) .

(٣) رقم (٤٧١٨) .

(٤) رقم (٤٧٥٤) .

٤٨٢٨ – عُلَيْبَة بن حَرْمَلَة التميمى العنبرى ، البصرى : عن أبيه ، عن جده ، وله صحبة . وعنه ابنه ضِرْغَامَة . (أ)

* * *

٤٨٢٩ – عُـلَيْم الكندى : عن النبى صلى الله عليه وسلم ، قال : «لا يتمنى أحدكم الموت » . رواه عنه زاذان أبو عمر . (أ)

* * *

٤٨٣٠ – عَمَّـار بن الحسن الهَمْدَانِىّ الرَّازِىّ : عن ابن المبارك ، وعبد الله الدَّشْتَكِىّ ، وعدة . وعنه « ن » ، ووثقه . (ن)

٤٨٣١ – عَمَّـار بن خالد بن يزيد الواسِطِىّ التَّمَّار : عن ابن عيينة ، ويحيى الأنصارى ، وعدة . وعنه « ن ، هـ » ، وآخرون . وثقه ابن حبان ، وغيره . (ن . هـ)

٤٨٢٨ – تعجيل المنفعة (ص ١٩٤ رقم ٧٥٦) وزاد الحافظ : وقد ذكره ابن حبان فى ثقات التابعين ، وأبوه حرملة صحابى مذكور فى « التهذيب » ؛ لأن البخارى أخرج له حديثًا فى الأدب المفرد .
– الإكمال رقم (٦٢٠) .

٤٨٢٩ – تعجيل المنفعة (ص ١٩٤ رقم ٧٥٧) قال ابن حجر فى سوق هذه الترجمة : روى عن سلمان الفارسى ، وعبس الغفارى . أورد له أحمد فى مسند المكيين من طريق عثمان بن عمير ، عن زاذان أبى عمر ، عن عليم الكندى ، قال : كنا جلوسًا على سطح ومعنا شخص من أصحاب النبى – صلى الله عليه وآله وسلم – لا أعلمه إلا قال عبس الغفارى ، فرأى الناس يخرجون . الحديث ، وفيه فقال : يا طاعون خذنى ، فقال له رجل .. الحديث . وأخرجه الطبرانى من طريق موسى الجهنى ، عن زاذان قال : كنت مع رجل من الصحابة يقال له عابس أو ابن عابس . وقال ابن حبان فى (ثقات التابعين) : عليم الكندى روى عن سلمان الفارسى – رضى الله عنه – ، روى عنه زاذان .
– الإكمال رقم (٦٢١) . والمسند (٤٢٨/٥ – رقم ١٦٠٤٠)

● **عمار بن أكيمة** ، ويقال : عُمَارة . يأتى – إن شاء الله تعالى .

٤٨٣٠ – التقريب (٤٨١٩) وفيه : « نزيل نَسَا : ثقة . من العاشرة . مات سنة اثنتين وأربعين ، وله ثلاث وثمانون سنة » . تهذيب الكمال رقم (٤١٥٧) (١٨٥/٢١) .

٤٨٣١ – التقريب (٤٨٢٠) وفيه : « أبو الفضل أو أبو إسماعيل : ثقة . من صغار العاشرة . مات سنة ستين ومائتين » . تهذيب الكمال رقم (٤١٥٨) (١٨٧/٢١) .

٤٨٣٢ - عَمَّـار بن رُزَيْق الضَّبِّي ، أبو الأحوص الكوفى : عن الأعمش ، وأبى إسحاق السَّبِيعىّ ، وجماعة . وعنه يحيى بن آدم ، وأبو الجَوَّاب ، وآخرون . وثقه ابن معين ، وأبو زرعة . (أ . م . د . ن . هـ)

٤٨٣٣ - عَمَّـار بن سعد : عن أبيه سعد القَرَظ ، وأبى هريرة . وعنه ابناه : سعد ، ومحمد ، وغيرهما . وثقه ابن حبان . (هـ)

٤٨٣٤ - عَمَّـار بن سعد السُّلَيْمى [1] **التُّجِيبى** مصرى : روى عن عمر ؛ ولم يدركه ، وعن أبى صالح الغِفَارِىّ . وعنه ابن لَهِيعة ، وعطاء بن دِينَار ، وجماعة . وثقه ابن حبان . (د)

٤٨٣٥ - عَمَّـار بن سيف الضَّبِّي ، أبو عبد الرحمن الكوفى : عن

٤٨٣٢ - التقريب (٤٨٢١) وفيه : « رُزَيق - بتقديم الراء ، مصغرًا - لا بأس به . من الثامنة . مات سنة تسع وخمسين » . تهذيب الكمال رقم (٤١٥٩) (١٨٩/٢١) .

● **عمار بن رُزَيق** . بصرى : يروى المراسيل . وعنه القاسم بن الفضل الحُدَّانى . وثقه ابن حبان / تمييز / [تقريب : العامرى مولاهم : مقبول . من السادسة . رقم ٤٨٢٢ - تهذيب الكمال رقم ٤١٦٠ - ٢١/ ١٩١]

٤٨٣٣ - التقريب (٤٨٢٤) وفيه : « القَرَظ - بفتح القاف والراء بعده ظاء معجمة - المؤذن : مقبول . من الثالثة . ووهم من زعم أن له صحبة » .

- تهذيب الكمال رقم (٤١٦١) (١٩١/٢١) .

٤٨٣٤ - التقريب (٤٨٢٤) وفيه : « عمار بن سعد السُّلْهَمى - بمهملة مفتوحة ثم لام ساكنة بعدها هاء مفتوحة ، وسَلْهَم من مراد : مقبول . من السادسة . وقد أرسل عن عمر . مات سنة ثمان وأربعين » . تهذيب الكمال رقم (٤١٦٢) (١٩٢/٢١) وفيه أيضًا : « السلهمى » بدل « السليمى » .

(١) كذا فى المخطوط : « السليمى » وفى كل المصادر الأخرى : « السلهمى » : التهذيبين والتقريب ، والخلاصة ، ويبدو أن ما هنا وهم . والله عز وجل أعلم .

● **عمار بن سعد التجيبى** ، مصرى : عن أبى الدرداء ، وعمرو بن العاص . وعنه الضحاك بن شرحبيل / تمييز . [تقريب : مقبول . من الثالثة . مات سنة خمس ومائة . رقم ٤٨٢٥ - تهذيب الكمال رقم ٤١٦٣]

٤٨٣٥ - التقريب (٤٨٢٦) وفيه : « ضعيف الحديث ، وكان عابدًا . من الثامنة ، إلا أنه قديم الموت . مات بعد الستين » . تهذيب الكمال رقم (٤١٦٤) (١٩٤/٢١) .

الأعمش ، والثورى ، وجماعة . وعنه ابنه محمد ، وابن المبارك ، وآخرون . ضعفه أبو زرعة ، وأبو حاتم . وقال العجلى : ثقة ، ثبت ، متعبد صاحب سُنَّة . (ت . هـ)

٤٨٣٦ – عمـار بن شُعَيْث التَّمِيمى البصرى : عن أبيه . وعنه ابنه سعد ، وأحمد بن عَبْدَة الضَّبِّىّ . فيه نظر . (د)

٤٨٣٧ – عَمَّـار بن طالوت بن عبَّاد الجَحْدَرِىّ ، بصرى : عن أبى عاصم ، وغيره . وعنه « هـ » ، وإبراهيم بن أَوْرَمَة الحافظ ، وجماعة . ليس بالمشهور . (هـ)

٤٨٣٨ – عمـار بن عبد الله بن بَشَّار الجُهَنى الكوفى : عن أبيه ، عن علىّ : أنه كره أن يأخذ من المختلعة أكثر مما أعطاها . رواه عنه « فه » . (فه)

٤٨٣٩ – عَمَّـار بن أبى عَمَّار ، مولى بنى هاشم : روى عن الحسن ، وجابر ، وسعد ، وأبى سعيد ، وأبى قَتَادة ، وأبى هريرة ، وغيرهم . وعنه شعبة ، وحماد بن سلمة ، وعطاء ، وآخرون . وثقه أحمد ، وأبو داود ، وغيرهما . (أ . م . ٤) ١٦٣/ب

٤٨٣٦ – التقريب (٤٨٢٧) وفيه : « شُعَيث – آخره مثلثة – ابن عبيد الله العنبرى – بنون وموحدة – مقبول . من الثامنة » . تهذيب الكمال رقم (٤١٦٥) (١٩٦/٢١) .

٤٨٣٧ – التقريب (٤٨٢٨) وفيه : « الجَحْدرى – بجيم ثم حاء ساكنة – ثقة . من الحادية عشرة » . تهذيب الكمال رقم (٤١٦٦) (١٩٧/٢١) .

٤٨٣٨ – تعجيل المنفعة (ص ١٩٤ . رقم ٧٥٩) وقال : ذكره ابن حبان فى (الثقات) . وقال : روى عن الشعبى ، وابن أبى ليلى . روى عنه ابن عيينة ، ومروان بن معاوية . قلت : وروى محمد بن الحسن فى الآثار حديثه عن أبى حنيفة ، فقال : عن عمار أو عمارة أو أبى عمار وكأن الشك من محمد ، وأما الراوى فاسمه عمار ، وكنيته أبو عمارة . وكلام أبى أحمد الحاكم فى الكنى يشعر بذلك ، فإنه قال : أبو عمارة ، عن أبيه وذكر هذا الأثر ، وأبوه أخرج له أبو داود ، وغيره .

هذا وقد رمز له ابن حجر بـ (أ .فه) وليس هو فى الإكمال أيضًا . والله تعالى أعلم .

٤٨٣٩ – التقريب (٤٨٢٩) وفيه : « أبو عمرو ، ويقال : أبو عبد الله . صدوق ربما أخطأ ، من الثالثة . مات بعد العشرين » . تهذيب الكمال رقم (٤١٦٧) (١٩٨/٢١) .

٤٨٤٠ – عَمَّـار بن عُمَارة ، أبو هاشم الزَّعْفَرَانِيّ البصرى : عن الحسن ، وابن سيرين ، وجماعة . وعنه رَوْح بن عُبَادَة ، وأبو الوليد الطَّيالِسِيّ ، وآخرون . وثقه ابن معين . (أ . د)

٤٨٤١ – عَمَّـار ، ويقال : عُمَارة بن أبى فروة الأموى مولاهم ، المدنى : عن الزهرى . وعنه يزيد بن أبى حبيب . قال خ : لا يُتَابَع فى حديثه . (أ . ن . هـ)

٤٨٤٢ – عَمَّـار بن محمد الثورى ، أبو اليقظان الكوفى : عن خاله سفيان ، والأعمش ، وجماعة . وعنه أحمد ، والحسن بن عَرَفَة ، وآخرون . وثقه ابن معين ، وغيره . ومات سنة اثنتين وثمانين ومائة . (أ . م . ت . هـ)

٤٨٤٣ – عَمَّـار بن معاوية الدُّهْنِيّ البَجَلِيّ ، أبو معاوية الكوفى : عن سعيد بن جُبَيْر ، ومجاهد ، وطائفة . وعنه ابنه معاوية ، وشعبة ، والسفيانان ، وآخرون . وثقه أحمد ، ويحيى ، وأبو حاتم والنسائى . ومات سنة ثلاث وثلاثين ومائة . (أ . م . ٤)

٤٨٤٤ – عَمَّـار بن يَاسِر العَنْسِيّ ، أبو اليَقْظَان ، مولى بنى مخزوم :

٤٨٤٠ – التقريب (٤٨٣٠) وفيه : « لا بأس به . من السابعة » .

– تهذيب الكمال رقم (٤١٦٨) (٢٠٠/٢١) .

٤٨٤١ – التقريب (٤٨٣١) وفيه : « مقبول . من السادسة » .

– تهذيب الكمال رقم (٤١٦٩) (٢٠١/٢١) .

٤٨٤٢ – التقريب (٤٨٣٢) وفيه : « ابن أخت سفيان الثورى . سكن بغداد : صدوق يخطئ ، وكان عابدًا . من الثامنة » . تهذيب الكمال رقم (٤١٧٠) (٢٠٤/٢١) .

٤٨٤٣ – التقريب (٤٨٣٣) وفيه : « الدُّهنى – بضم أوله وسكون الهاء بعدها نون – صدوق يتشيع . من الخامسة » . تهذيب الكمال رقم (٤١٧١) (٢٠٨/٢١) .

٤٨٤٤ – التقريب (٤٨٣٦) وفيه : « صحابى جليل مشـــهور . من السابقين الأولين . بدرى » .

– تهذيب الكمال رقم (٤١٧٤) (٢١٥/٢١) .

● **عمار مولى بنى الحارث** : هو ابن أبى عمار . تقدم [٤٨٣٩]

● **عمارة ، أبو نملة الأنصارى** . يأتى فى الكنى – إن شاء الله تعالى .

روى عن النبى ﷺ ، وعن حذيفة بن اليمان . وعنه ابنه محمد ، وعلى بن أبى طالب ، وجابر ، وأبى موسى ، وابن عباس ، وخلق . أسلم بمكة قديمًا ، هو وأبوه وأمه ، وشهد بَدْرًا ، والمشاهد كلها مع رسول الله ﷺ ، وهاجر الهجرتين . وقُتِل مع علىّ بصِفِّين سنة سبع وثلاثين ، وهو ابن ثلاث وتسعين ، ودُفِنَ هناك . (فع . فه . أ . خ . م . ٤)

* * *

٤٨٤٥ – عُمَـارة بن أُكَيْمَةَ الليثى : عن أبى هريرة . وعنه الزُّهْرِىّ ، وغيره . وثقه ابن حبان . ومات سنة إحدى ومائة . (٤)

٤٨٤٦ – عُمَـارة بن بِشْر الشامى : عن الأوزاعى ، وجماعة . وعنه نصر بن الفرج ، وغيره . فيه جهالة . (ن)

٤٨٤٧ – عُمَـارة بن ثوبان : عن أبى الطفيل ، وعطاء بن أبى رباح . وعنه ابن أخيه جعفر بن يحيى . وثقه ابن حبان . (د . هـ)

٤٨٤٨ – عُمَـارة بن جُوَيْن ، أبو هارون العَبْدى البصرى : عن ابن عمر ، وأبى سعيد ، وأبى هريرة . وعنه « فه » ، والثورى ، والحمّادان ، وآخرون . قال أحمد : ليس بشئ . وقال ابن معين : غير ثقة ، يكذب . (فه . ت . هـ)

٤٨٤٥ – التقريب (٤٨٣٧) وفيه : « قيل : اسمه عمار ، أو عمرو ، أو عامر ، ويأتى غير مسمى . ثقة . من الثالثة » . تهذيب الكمال رقم (٤١٧٥) (٢٢٨/٢١) .

٤٨٤٦ – التقريب (٤٨٣٨) وفيه : « مقبول . من التاسعة » .

– تهذيب الكمال رقم (٤١٧٦) (٢٣٠/٢١) .

٤٨٤٧ – التقريب (٤٨٣٩) وفيه : « حجازى : مستور . من الخامسة » [+ بخ]

– تهذيب الكمال رقم (٤١٧٧) (٢٣١/٢١) (+ بخ)

٤٨٤٨ – التقريب (٤٧٤٠) وفيه : « جُوَيْن – بجيم مصغرًا – مشهور بكنيته : متروك ، ومنهم من كذبه . شيعى . من الرابعة . مات سنة أربع وثلاثين » .

– تهذيب الكمال رقم (٤١٧٨) (٢٣٢/٢١) .

٤٨٤٩ – عُمَـارة بن حارثة الضَّمْرِىّ : عن عمر بن يثربى ؛ وله صحبة . وعنه عبد الرحمن بن أبى سعيد الخدرى ، وغيره . وثقه ابن حبان . (عب)

٤٨٥٠ – عُمَـارة بن حَـــدِيد البَجَلى : عن صخر الغامِدِىّ . وعنه يَعْلَى ابن عطاء . وثقه ابن حبان . (فه . أ . ٤)

٤٨٥١ – عُمَـارة بن حَزْم بن زيد بن لَوْذَان الأنصارى الخزرجى . أحد السبعين الذين بايعوا النبى ﷺ ليلة العقبة . شهد بدرًا ، وأُحُدًا ، والمشاهد كلها مع رسول الله ﷺ . وكانت معه راية مالك بن النجار فى غزوة الفتح . وخرج مع خالد ابن الوليد سنة اثنتى عشرة لقتال أهل الرِّدَّة ، فقتل يومئذ شهيدًا : روى عنه زياد بن نعيم الحَضْرَمِىّ . (أ)

٤٨٥٢ – عُمَـارة بن أبى حفصة – واسمه نابـــت – وقيل : ثابت الأزدى

٤٨٤٩ – تعجيل المنفعة (ص ١٩٤) (رقم ٧٦٠) وفيه : « روى عن عمرو بن يثربى أنه سمعه يقول : شهدت خطبة النبى – ﷺ ....» ، وفيه : « جارية » بدل « حارثة » . وفيه أيضا : الرمز « أ » ؛ والأول خطأ ، والثانى صحيح كما فى المسند . والله تعالى أعلم .

– الإكمال رقم (٦٢٢) – والمسند (٢٧٦/٥ – رقم ١٥٤٨٨) و(٤٥٨/٧ رقم ٢١١٤٠) وفيهما كليهما : « عبد الله ، عن أبيه » .

٤٨٥٠ – التقريب (٤٨٤١) وفيه : « مجهول . من الثالثة » .

– تهذيب الكمال رقم (٤١٧٩) (٢٣٦/٢١) .

٤٨٥١ – الإكمال رقم (٦٢٣) .

– تعجيل المنفعة (ص ١٩٥) . (رقم ٧٦١) قال ابن حجر : روى حديثه شرحبيل بن سعيد ابن سعد بن عبادة قال : وجدت فى كتاب سعيد بن سعد أن عمارة بن حزم شهد النبى – صلى الله عليه وآله وسلم – قضى باليمين مع الشاهد . وهو أخو عمرو بن حزم المخرج له فى الصحيح ، روى بكر بن سوادة ، عن زياد بن نعيم الحضرمى ، أن ابن حزم إما عمرو وإما عمارة قال ، فذكر حديثًا فى الجلوس على القبر . ورواية غير الصحابى أو المخضرم عن عمارة هذا مرسلة . وفى (ثقات التابعين) لابن حبان : عمارة بن حزم روى عن أُبىّ بن كعب ، روى عنه أبو بكر بن محمد بن عمرو بن حزم ، فإن كان محفوظا فهذا آخر وافق اسمه واسم أبيه الصحابى المذكور ، فيذكر للتمييز .

٤٨٥٢ – التقريب (٤٨٤٣) وفيه : « ابن نابت – أوله نون ، ويقال : مثلثة ، وهو تصحيف فيما جزم به الفلاس : ثقة . من السادسة » . تهذيب الكمال رقم (٤١٨١) (٢٣٨/٢١) .

العَتَكِيّ ، مولاهم ، أبو رَوْح البصرى : عن الحسن ، وعكرمة ، وجماعة . وعنه شعبة ، ويزيد بن زُرَيْع ، وآخرون . وثقه أحمد ، ويحيى ، وغير واحد . ومات سنة اثنتين وثلاثين ومائة . (أ . خ . ٤)

٤٨٥٣ – عُمَـارة بن خزيمة بن ثابت الأنصارى الخَطْمِيّ ، أبو محمد المدنى : عن أبيه ، وعمرو بن العاص ، وابن عباس ، وغيرهم . وعنه ابنه محمد ، والزهرى ، وجماعة . وثقه « ن » . ومات سنة خمس ومائة . (فع . أ . ٤)

٤٨٥٤ – عُمَـارة بن رُوَيْـــبة الثقفى ، أبو زهير الكوفى : له صحبة ، ورواية عن النبى ﷺ ، وعن علىّ . وعنه ابنه أبو بكر ، وأبو إسحاق السَّبيعى ، وحُصَيْن بن عبد الرحمن . (أ . م . د . ت . ن)

٤٨٥٥ – عُمَـارة بن روبية الجرمى ، قال : خيّرنى عَلِيّ ، وأنا صَبِيّ بين أمى وعمى ، فاخترت أمى ، فجعلنى معها . وعنه يونس بن عبد الله الجرمى . ذكره أبو حاتم . (فع)

١٦٤/أ **٤٨٥٦ – / عُمَـارة بن زَاذَان الصيدلانى** ، أبو سلمة البصرى : عن الحسن ، وثابت البُنَانِيّ ، ومكحول ، وعدة . وعنه أبو داود الطَّيَالِسِيّ ، وآخرون . وثقه أحمد ، وقال « خ » : ربما يضطرب فى حديثه . (أ . د . ت . هـ)

٤٨٥٣ – التقريب (٤٨٤٤) وفيه : « ثقة . من الثالثة . مات سنة خمس ومائة ، وهو ابن خمس وسبعين » . تهذيب الكمال رقم (٤١٨٢) (٢٤١/٢١) .

٤٨٥٤ – التقريب (٤٨٤٥) وفيه : « رُوَيْبة – براء وموحدة مصغرًا – صحابى نزل الكوفة ، وتأخر إلى ما بعد السبعين » . تهذيب الكمال رقم (٤١٨٣) (٢٤٢/٢١) .

٤٨٥٥ – التقريب (٤٨٤٦) وفيه : « مستور . ووهم من خلطه بالذى قبله – وفيه أنه خير بين أمه وأبيه ، وذكر فيه التمييز .

التعجيل (ص ١٩٥ . رقم ٧٦٢) وقال الحافظ : ذكره ابن أبى حاتم فلم يذكر فيه جرحًا . ويأتى حديثه فى يونس . [فى كثير من المصادر : عمارة بن ربيعة الجرمى] .

٤٨٥٦ – التقريب (٤٨٤٧) وفيه : صدوق ، كثير الخطأ . من السابعة . [+ بخ] .
– تهذيب الكمال . رقم (٤١٨٤) (٢٤٣/٢١) [+ بخ] .

٤٨٥٧ – عُمَـارة بن زَعْكَرَة الكِنْدِىّ الحمصى : له صحبة ، ورواية . وعنه عبد الرحمن بن عائذ الأزدى . (ت)

٤٨٥٨ – عُمَـارة بن شَبِيب السَّبَئِىّ ، ويقال : عَمَّار . مختلف فى صحبته ، وفى إسناد حديثه . روى عنه أبو عبد الرحمن الحُبُلى . (ت)

٤٨٥٩ – عُمَـارة بن أبى الشعثاء : عن سِنَان بن قيس . وعنه بَقِيَّة . مجهول . (د)

٤٨٦٠ – عُمَـارة بن عاصم : عن أنس . وعنه محمد بن أبى إسماعيل . لا يُدْرَى من هو ؟ (أ)

٤٨٦١ – عُمَـارة بن عبد الله بن صَيَّاد الأنصارى ، أبو أيوب المدنى . وقد ينسب إلى جده : روى عن جابر بن عبد الله ، وسعيد بن المسيب ، وعطاء . وعنه « ك » ، والضَّحَّاك بن عثمان ، وغيرهما . وثقه « ن » ، وابن معين . وأبوه الذى قيل عنه : إنه الدَّجَّال . (ك . ت . هـ)

٤٨٥٧ – التقريب (٤٨٤٨) وفيه : « زعكرة – بفتح الزاى وسكون المهملة – صحابى ، له حديث » . تهذيب الكمال رقم (٤١٨٥) .

٤٨٥٨ – التقريب (٤٨٤٩) وفيه : « يقال : له صحبة . وقال ابن حبان فى ثقاته : من زعم أن له صحبة فقد وهم ، له حديث عند المصريين » [+ س]

– تهذيب الكمال رقم (٤١٨٦) (٢٤٧/٢١) (+ سى)

٤٨٥٩ – التقريب (٤٨٥٠) وفيه : « من شيوخ بقية : مجهول . من السابعة » .

– تهذيب الكمال رقم (٤١٨٧) (٢٤٨/٢١) .

٤٨٦٠ – تعجيل (ص ١٩٥ . رقم ٧٦٣) وقال الحافظ : « لا يدرى من هو » ، كذا قال الحسينى . ويؤخذ من ترجمة عاصم بن عمير العنزى من كلام المزى أنه هو الذى أخرج له أبو داود وابن ماجه ، فقال : عاصم بن عمير ، وفى رواية : عمارة بن عاصم ، وقيل فيه : عاصم بن أبى عميرة . وفى ترجمته عند المزى أنه روى عن أنس ، وروى عنه محمد بن أبى إسماعيل ، وبهذا ذكره ابن حبان فى (ثقات) التابعين .

– الإكمال رقم (٦٢٤) .

وحديثه كما بين ابن حجر فى النهى عن الدُّبَّاء والمُزَفَّت . (المسند ٣٣٤/٤ – رقم ١٢٧٠٧) .

٤٨٦١ – التقريب (٤٨٥١) وفيه : « ثقة فاضل . من الرابعة . مات بعد الثلاثين » .

– تهذيب الكمال رقم (٤١٨٨) (٢٤٩/٢١) .

٤٨٦٢ – عمـارة بن عبد الله بن طُعْمَة المدنى : عن سعيد بن المسيب ، وعطاء . وعنه مالك ، وابن إسحاق . وثقه ابن حبان . (أ . د)

٤٨٦٣ – عمـارة بن عثمان بن سهل بن حُنَيْف الأنصارى : عن خُزَيْمَة بن ثابت . وعنه أبو جعفر الخَطْمِيّ . (أ . ن)

٤٨٦٤ – عُمَـارة بن عمرو بن حَزْم الأنصارى : عن أُبَيّ بن كعب ، وعبد الله بن عمرو بن العاص . وعنه أبو حازم ، وغيره . قال العِجْلِيّ : مدني ثقة . (أ . د . هـ)

٤٨٦٥ – عُمَـارة بن عُمَيْر التيمى الكوفى . عن الأسود بن يزيد ، ومسروق ، وعدة . وعنه الأعمش ، وإبراهيم النَّخَعِيّ ، وجماعة . وثقه أحمد ، ويحيى ، وغير واحد . ومات سنة اثنتين وثمانين . (فع . أ . خ . م . ٤)

٤٨٦٦ – عُمَـارة بن غُزَاب اليَحْصَبِى : عن عمةٍ له ، عن عائشة . وعنه عبد الرحمن بن زياد بن أَنْعَم . قال أحمد : ليس بشئ . (د)

٤٨٦٢ – التقريب (٤٨٥٢) وفيه : « طُعمة – بضم المهملة – مقبول . من السادسة » .
– تهذيب الكمال رقم (٤١٩١) (٢٥١/٢١) .

٤٨٦٣ – التقريب (٤٨٥٤) وفيه : « مقبول . من الثالثة » .
– تهذيب الكمال رقم (٤١٩١) (٢٥٤/٢١) .

٤٨٦٤ – التقريب (٤٨٥٥) وفيه : « ثقة . استشهد بالحرة ، وقيل : مع ابن الزبير . من كبار الثالثة » . تهذيب الكمال رقم (٤١٩٢) (٢٥٤/٢١) .

٤٨٦٥ – التقريب (٤٨٥٦) وفيه : « ثقة ثبت . من الرابعة . مات بعد المائة ، وقيل : قبلها بسنتين » . تهذيب الكمال رقم (٤١٩٣) (٢٥٦/٢١) .

٤٨٦٦ – التقريب (٤٨٥٧) وفيه : « اليَحْصَبِيّ – بفتح التحتانية وسكون المهملة وفتح الصاد المهملة بعدها موحدة : تابعى مجهول . غلط من عَدّه صحابيًا ، بل هو من السادسة » [+ بخ]
– تهذيب الكمال رقم (٤١٩٤) (٢٥٨/٢١) .

٤٨٦٧ – عُمَـارة بن غَزِيَّة بن حارث الأنصارى ، المازنى ، المدنى : عن أبيه ، وأنس ، ونُعَيْم المُجْمِر ، وخلق . وعنه الثورى ، ومُعْتَمِر ، وجماعة . وثقه أحمد ، وأبو زرعة ، وابن سعد . ومات سنة أربعين ومائة . (فع . أ . خ . م . ٤)

٤٨٦٨ – عُمَـارة بن القَعْقَاع الضَّبِّى الكوفى : عن عبد الرحمن بن أبى نُعْم ، وأبى زرعة بن عمرو بن جرير ، وغيرهما . وعنه ابنه القعقاع ، والحارث العُكْلِىّ ؛ أحد شيوخه ، والسُّفْيَانان ، وغيرهم . وثقه « ن » ، وابن معين . (أ . خ . م . ٤)

٤٨٦٩ – عُمَـارة بن ميمون : عن عطاء بن أبى رباح . وعنه حماد بن سلمة . مجهول . (د)

* * *

٤٨٧٠ – عمـر بن إبراهيم بن الأسود : عن محمد بن كعب القُرَظِى . وعنه هاشم بن القاسم . وثقه ابن حبان . ولَيِّنه العُقَيْلِىّ . (أ)

٤٨٦٧ – التقريب (٤٨٥٨) وفيه : « غَزِيَّة – بفتح المعجمة وكسر الزاى بعدها تحتانية ثقيلة – لا بأس به ، وروايته عن أنس مرسلة . من السادسة » [خت – م – ع]

– تهذيب الكمال رقم (٤١٩٥) (٢٥٨/٢١) (خت – م – ع)

● [**عمارة بن أبى فروة** : عن الزهرى . وعنه يزيد بن أبى حبيب . الصواب : عمار . تقدم ٤٨٤١]

٤٨٦٨ – التقريب (٤٨٥٩) وفيه : « عمارة بن القعقاع بن شُبْرُمة – بضم المعجمة والراء بينهما موحدة ساكنة – ثقة . أرسل عن ابن مسعود . وهو من السادسة » .

– تهذيب الكمال رقم (٤١٩٦) (٢٦٢/٢١) .

٤٨٦٩ – التقريب (٤٨٦١) وفيه : « مجهول . من السادسة . كأنه حجازى أو بصرى » [+ د]

– تهذيب الكمال رقم (٤١٩٨) (٢٦٥/٢١) .

٤٨٧٠ – تعجيل المنفعة (ص ١٩٥) . (رقم ٧٦٤) وفيه : وقال العقيلى : لا يتابع فى حديثه . وذكر الحديث الذى أخرجه له أحمد ، قال : وأما المتن فقد روى بأسانيد جياد .

– الإكمال رقم (٦٢٥) والمسند (٣٤٥/٦ رقم ١٨٢٥٠) ومتن الحديث : « قام فينا رسول الله – ﷺ – مقامًا فأخبرنا بما يكون فى أمته إلى يوم القيامة » .

٤٨٧١ – عُمَـر بن إبراهيم بن سليمان البغدادى ، أبو بكر الحافظ ، المعروف بأبى الآذان : عن أبى كُرَيْب ، وابن المثنى ، وخلق . وعنه «ن » ؛ وهو من أقرانه ، وابن عقدة ، وآخرون . وثقه « ن » ، والخطيب ، وغيرهما . ومات سنة ست وثمانين ومائتين . (ن)

٤٨٧٢ – عمـر بن إبراهيم العبدى البصرى . صاحب الهَرَوِىّ : عن قَتادة ، ومَطَر الورَّاق . وعنه ابنه الخليل ، وشَاذُ بن فَيَّاض ، وجماعة . وثقه أحمد ، ويحيى . وضعفه ابن حبان . (ت . ن . هـ)

٤٨٧٣ – عمـر بن إبراهيم اليشكرى : عن عبد المجيد العُقَيْلِىّ . وعنه يونس . لا يُعْرَف . (أ)

٤٨٧٤ – عمـر بن إسحاق بن عبد الله بن أبى طلحة الأنصارى : عن أمه ، عن أبيها . وعنه أبو خالد الدَّالانى . (ت)

٤٨٧٥ – عمـر بن إسحاق المدنى : عن أبيه . وعنه أسامة الليثى ، وغيره . وثقه ابن حبان . (م)

٤٨٧١ – التقريب (٤٨٦٢) وفيه : « أبو الآذان . جمع أذن ، وهو لقب : ثقة حافظ . من الثانية عشرة . مات سنة تسعين ومائتين ، وقيل : قبل ذلك » .

– تهذيب الكمال رقم (٤١٩٩) (٢٦٧/٢١) .

٤٨٧٢ – التقريب (٤٨٦٣) وفيه : « صدوق ، فى حديثه عن قتادة ضعف . من السابعة » [+ قد] – تهذيب الكمال رقم (٤٢٠٠) (٢٦٩/٢١) .

٤٨٧٣ – تعجيل (ص ١٩٥ . رقم ٧٦٥) وقال الحافظ ، قلت : أظنه العبدى فإنه بصرى من هذه الطبقة ، ولم يذكر البخارى ومن تبعه إلا العبدى ، ولا ذكره الخطيب فى المتفق . ويونس الراوى عنه هو المؤدب ، وهو مذكور فى الرواة عن العبدى ، والعبدى فى (التهذيب) [هو الذى قبل هذا رقم ٤٨٧٢] – الإكمال رقم (٦٢٦) .

٤٨٧٤ – التقريب (٤٨٦٤) وفيه : « مجهول الحال . من السابعة » .

– تهذيب الكمال رقم (٤٢٠١) (٢٧٢/٢١) .

٤٨٧٥ – التقريب (٤٨٦٥) وفيه : « مولى زائدة ، حجازى : مقبول . من السادسة » .

– تهذيب الكمال رقم (٤٢٠٢) (٢٧٣/٢١) .

٤٨٧٦ – عمـر بن إسماعيل بن مُجَالد الهمدانى : عن أبيه ، وحفص بن غِيَاث ، وعدة . وعنه « ت » ، وغيره . كذَّبه ابن معين . (ت)

٤٨٧٧ – عمـر بن أَسِيد بن جارية الثقفى : عن ابن عمر ، وأبى هريرة ، وغيرهما . وعنه الزهرى ، وجماعة . واختلف على الزُّهْرِىّ فيه . (أ)

٤٨٧٨ – عمـر بن أيوب العبدى الموصلى : عن الثورى ، وأفلح بن حُمَيْد ، وطائفة . وعنه أحمد ، ويحيى ، وآخرون . قال ابن معين : ثقة مأمون . وقال غيره : مات بالرَّقَّة سنة ثمان وثمانين ومائة . (أ . م . د . ن . هـ)

٤٨٧٩ – / عمـر بن أبى بكر بن عبد الرحمن المخزومى ،المدنى : عن أبيه . ١٦٤/ب وعنه سعيد المَقْبُرى ، وجماعة . وثقه ابن حِبَّان . (ن)

٤٨٨٠ – عمـر بن بَيَان التَغْلِبى : عن عروة بن المغيرة بن شعبة . وعنه طُعْمَة بن عمرو الجَعْفَرِىّ . وثقه ابن حبان . (أ . د)

● **عمر بن إسحاق المخرمى مولاهم** ، أبو حفص ، روى عن كتاب عطاء بن يسار ، وروى عنه أبو بكر الحنفى . وذكره ابن حبان فى الثقات . وقال الدارقطنى : ليس بالقوى [هذا مما استدركه الهيثمى ، وذكره ابن حجر فى التعجيل ص ١٩٥ – رقم ٧٦٦]

٤٨٧٦ – التقريب (٤٨٦٦) وفيه : « متروك . من صغار العاشرة » .

– تهذيب الكمال رقم (٤٢٠٣) (٢٧٤/٢١) .

٤٨٧٧ – الإكمال رقم (٦٢٧) . وفيه : « وعنه سليمان الهاشمى ، والزهرى » .

– تعجيل المنفعة (ص ١٩٦) وقال الحافظ : قلت : ذكر المزى فى ترجمة عمرو بن أبى سفيان ابن أسيد بن حارثة أنه اختلف فيه على الزهرى ، فقيل : عن عمر بن أسيد بن جارية كما هنا ، وقيل : عمرو بن أسيد بن جارية ، وقيل : ابن أبى سفيان بن أسيد . ورواه ابن مجمع عن الزهرى فقال : عن عمر أو عمرو ، وأَسيد بفتح أوله ، وجارية بالجيم والمثناة التحتانية . وذكر ابن أبى حاتم عن أبيه أنه صحح عمرو بن أبى سفيان ، وعن أبى زرعة أنه صحح عمر بن أسيد . وقد لخصت الخلاف فى اسمه واسم أبيه فى (تهذيب التهذيب) مستوعبًا ولله الحمد ، فليس هو من شرط هذا الكتاب .

٤٨٧٨ – التقريب (٤٨٦٧) وفيه : « صدوق ، له أوهام . من التاسعة » .

– تهذيب الكمال رقم (٤٢٠٣) (٢٧٤/٢١) .

٤٨٧٩ – التقريب (٤٨٦٨) وفيه : « مقبول . من السادسة » .

– تهذيب الكمال رقم (٤٢٠٥) (٢٨١/٢١) .

٤٨٨٠ – التقريب (٤٨٦٩) وفيه : « مقبول . من السادسة » .

– تهذيب الكمال رقم (٤٢٠٦) (٢٨٢/٢١) .

٤٨٨١ – عمـر بن ثابت بن الحارث الأنصارى المدنى : عن أبى أيوب الأنصارى ، وعائشة ، وغيرهما . وعنه الزُّهْرِىّ ، ومالك ، وجماعة . وثقه «ن » . (أ . م . ٤)

٤٨٨٢ – عمـر بن جابر الحَنَفِىّ اليَمامى : عن عبد الله بن بدر ، وغيره . وعنه سالم بن نوح ، وغيره . وثقه ابن حبان . (د)

٤٨٨٣ – عمـر بن جُعْثُم الحمصى : عن زيد بن أبى أُنَيْسَة ، وغيره . وعنه إسماعيل بن عَيَّاش ، وبقية . وغيرهما . وثقه ابن حبان . (د)

٤٨٨٤ – عمـر بن حَبِيب المكى : عن الزُّهْـرِىّ ، وعطاء ، وجماعة . وعنه ابن عيينة ، وعبد الرَّزَّاق ، وآخرون . وثقه أحمد ، ويحيى ، وغيرهما . (أ)

٤٨٨٥ – عُمـر بن حَبيب العَدَوِىّ البصرى ، قاضيها . عن حماد بن سلمة ، وحُمَيْد الطويل ، ومالك ، والسفيانين ، وعدة . وعنه « فع » ، ومحمد بن الصبَّاح الجَرْجَرائىّ ، وآخرون . وهّاه ابن مَعِين ، والعِجْلِىّ . وقال ابن عدى : حسن الحديث ، يُكْتَب حديثه ، مع ضعفه . (فع . هـ)

٤٨٨١ – التقريب (٤٨٧٠) وفيه : « ثقة . من الثالثة . أخطأ مَنْ عده من الصحابة » .
– تهذيب الكمال رقم (٤٢٠٧) (٢٨٣/٢١) .

٤٨٨٢ – التقريب (٤٨٧١) وفيه : « مقبول . من السابعة » [+ بخ]
– تهذيب الكمال رقم (٤٢٠٨) (+ بخ)
● **عمر بن جاوان** ، ويقال : عمرو – بأتى – إن شاء الله تعالى .

٤٨٨٣ – التقريب (٤٨٧٢) وفيه : « جُعْثُم – بضم الجيم وسكون المهملة وضم المثلثة – مقبول . من السابعة » [+ س]
– تهذيب الكمال رقم (٤٢٠٩) (٢٨٧/٢١) (+ سى)

٤٨٨٤ – التقريب (٤٨٧٣) وفيه : « نزيل اليمن ، القاصّ – بالمعجمة وبالمهملة الشديدة – ثقة حافظ . من السابعة » [+ بخ]
– تهذيب الكمال رقم (٤٢١٠) (+ بخ) وفيه « القاضى » بدل « القاص » التى فى التقريب .

٤٨٨٥ – التقريب (٤٨٧٤) وفيه : « ضعيف . من التاسعة . مات سنة ست ، أو سبع ومائتين » .
– تهذيب الكمال رقم (٤٢١١) (٢٩٠/٢١) .

٤٨٨٦ – عمـر بن حَرْمَلة ، ويقال : ابن حرمل البصرى : عن ابن عباس ، بحديث الضَّبّ . وعنه على بن زيد بن جُدْعَان . وثقه ابن حبان . وقال أبو زرعة : لا أعرفه إلا من هذا الحديث . (أ . د . ت)

٤٨٨٧ – [عمـر بن حُسَيْل بن سعد بن حذيفة بن اليمان : روى عن الشعبى . وروى عنه محمد بن عبيد بن أبى أمية الأحدب ، وعيسى بن يونس ، ووكيع بن الجراح ، ويزيد بن عبد العزيز القيسى . قال وكيع : كان ثبتًا ، له عن الشعبى ، عن دحية فى « إنزاء الحمر على الخيل » . وذكره ابن حبان فى الثقات ، وقال : عداده فى أهل الكوفة] (أ)

٤٨٨٨ – عمـر بن حسين بن عبد الله الجُمَحِىّ ، أبو قدامة المكى ، قاضى المدينة : عن مولاته عائشة بنت قُدَامَة ، ونافع ، وعبد الله بن أبى سلمة . وعنه مالك ، وابن إسحاق ، وجماعة . وثقه « ن » . (فع . أ . م . هـ)

٤٨٨٩ – عمـر بن حفص الشَّيْبَانِىّ ، أبو الحسن البصرى : عن أبيه ، وأبى داود الطيالسى ، وعدة . وعنه « ت » ، وآخرون . وثقه ابن حبان . (ت)

٤٨٩٠ – عمـر بن حفص بن عمر بن سعد المدنى ، المعروف بجَدِّه بسعد القَرَظ : روى عن أبيه ، وجده . وعنه ابن جريج ، وغيره . وثقه ابن حبان . ووهَّـاه ابن معين . (هـ)

٤٨٨٦ – التقريب (٤٨٧٥) وفيه : « عمر بن حرملة أو ابن أبى حرملة ، وقيل : اسمه عمرو . مجهول . من الرابعة » [+ س] – تهذيب الكمال رقم (٤٢١٢) (٢٩٦/٢١) .

٤٨٨٧ – هذه الترجمة ذكرها المصنف فى الإكمال ، وهى على شرط المصنف فى التذكرة ، ويبدو أن المصنف – رحمه الله تعالى – سها عن ذكرها هنا فى التذكرة . (الإكمال رقم (٦٢٨)) وقد ذكرها ابن حجر فى التعجيل (ص ١٩٦ رقم ٧٦٨) وبين أن الحسينى لم يذكر هذا الراوى فى التذكرة ، وترجمته لا تخرج فى مجملها عما فى الإكمال ، والذى نقلناه . والله تعالى أعلم .

٤٨٨٨ – التقريب (٤٨٧٦) وفيه : « ثقة . من الرابعة » [+ ف]
– تهذيب الكمال رقم (٤٢١٣) (٢٩٨/٢١) (+ ف)

٤٨٨٩ – التقريب (٤٨٧٧) وفيه : « صدوق . من الحادية عشرة . مات فى حدود الخمسين » .
– تهذيب الكمال رقم (٤٢١٤) (٣٠١/٢١) .

٤٨٩٠ – التقريب (٤٨٧٨) وفيه : « فيه لين . من السابعة » . =

٤٨٩١ – عمـر بن حفص بن عمر بن سعد الحِمْيَرِىّ الحمصى : عن بقية ، وغيره . وعنه « د » ، وأبو حاتم ، وجماعة . مات سنة ست وأربعين ومائتين . (د)

٤٨٩٢ – عمـر بن حفص بن غِيَاث النَّخَعِىّ الكوفى : عن أبيه ، وأبى بكر بن عَيَّاش ، وجماعة . وعنه « خ ، م » ، وأبو زُرْعَة ، وأبو حاتم ، ووثقه . وقال «خ » : مات سنة اثنتين وعشرين ومائتين . (خ . م . د . ت . ن)

٤٨٩٣ – عمـر بن حفص المدنى : عن عطاء بن أبى رباح ، وعامر بن عبد الله ابن الزبير . وعنه ابن جريج ، وغيره . وثقه ابن حبان . (د)

٤٨٩٤ – عمـر بن حفص المعيطى : عن أبى حيان التيمى ، وهشام بن عروة ، وجماعة . وعنه أحمد ، وغيره . قال أبو حاتم : لا بأس به . (أ)

٤٨٩٥ – عمـر بن الحَكَم بن ثَوْبَان الحجازى المدنى : عن سعد بن أبى وقَّاص ، وأبى هريرة ، وأبى سعيد ، وأبى لاس ، وغيرهم . وعنه يحيى الأنصارى ، ويحيى بن أبى كثير ، وآخرون . وثقه ابن حبان . ومات سنة سبع عشرة ومائة ، وله ثمانون سنة . (أ . خ . م . د . ن . هـ)

= – تهذيب الكمال رقم (٤٢١٥) (٣٠٢/٢١) .

٤٨٩١ – التقريب (٤٨٧٩) وفيه : « الحِمْيَرِىّ الوُصَابى – بضم الواو بعدها مهملة خفيفة وموحدة – مقبول . من صغار العاشرة » .

– تهذيب الكمال رقم (٤٢١٦) (٣٠٣/٢١) . وقد ضبط « الوَصَّابى » بفتح الواو وتشديد الصاد ، على عكس ما فى التقريب . والله تعالى أعلم .

٤٨٩٢ – التقريب (٤٨٨٠) وفيه : « ثقة . ربما وهم . من العاشرة » .

– تهذيب الكمال رقم (٤٢١٧) (٣٠٤/٢١) .

٤٨٩٣ – التقريب (٤٨٨١) وفيه : « مقبول . من السابعة » .

– تهذيب الكمال رقم (٤٢١٨) .

٤٨٩٤ – تعجيل (ص ١٩٦ . رقم ٧٦٩) وزاد الحافظ : ذكره ابن حبان فى الثقات . ولم أجده فى الإكمال . والله تعالى أعلم .

٤٨٩٥ – التقريب (٤٨٨٢) وفيه : « صدوق . من الثالثة » [خت]

– تهذيب الكمال رقم (٤٢١٩) (٣٠٧/٢١) (خت)

٤٨٩٦ – عمـر بن الحكم بن رافع الأنـــصارى : عن جابر ، وعبد الله ابن عمرو ، وأبى هريرة ، وغيرهم . وعنه ابن أخيه جعفـــر بن عبد الله ، ودراج أبو السَّمْح ، وجماعة . وثقه أبو زُرْعة . وهو والذى قبله عند ابن معين واحد . فالله أعلم . (فع . أ . خ . م . د . ت . ن)

٤٨٩٧ – عمـر بن الحكم السُّـــلَمِىّ : عن النبى ﷺ قوله للجارية : « أين الله ؟ » . وعنه عطاء بن يَسَار . قاله مالك ، عن هلال ، عن عطاء . وقال يحيى بن أبى كثير : عن هلال ، عن عطاء ، عن معاوية بن الحكم السُّلَمِىّ . وهو المحفوظ ، وسيأتى . (ك . ن)

٤٨٩٨ – عمـر بن حمزة بن عبد الله بن عُمَر العدوى المدنى : عن عمه سالم ، ومحمد بن كعب القُرَظِىّ ، وجماعة . وعنه أبو أسامة ، وغيره . قال أحمد : أحاديثه مناكير . (أ . خ . م . د . ت . هـ)

٤٨٩٩ – عمـر بن حَوْشَـــب الصَّنْعانى : عن إسماعيل بن أُمَيَّة . وعنه عبد الرزَّاق . وقال : كان رجلًا صالحًا . (أ)

٤٩٠٠ – عمـر بن حَيَّان الدمشقى : عن أم الدرداء . وعنه سعيد بن أبى بلال . قال « خ » : خبره منقطع . (ت . هـ)

٤٨٩٦ – التقريب (٤٨٨٣) وفيه : « ثقة . من الثالثة . ويقال : هو الذى قبله » .
– تهذيب الكمال رقم (٤٢٢٠) (خت)
٤٨٩٧ – التقريب (ص ٤١١) وفيه : صوابه : معاوية ، وهم فيه مالك .
– تهذيب الكمال (٣١٠/٢١) .
٤٨٩٨ – التقريب (٤٨٨٤) وفيه : « ضعيف . من السادسة » [خت]
– تهذيب الكمال رقم (٤٢٢١) (٣١١/٢١) .
٤٨٩٩ – التقريب (٤٨٨٥) وفيه : « مجهول . من السابعة » [+ مد]
– تهذيب الكمال رقم (٤٢٢٢) (٣١٢/٢١) (+ مد)
٤٩٠٠ – التقريب (٤٨٨٦) وفيه : « حَيَّان – بالتحتانية – مجهول . من السابعة » .
– تهذيب الكمال رقم (٤٢٢٣) (٣١٣/٢١) .

١٥٦/أ **٤٩٠١ - / عمـر بن الخطاب بن زكريا الرَّاسِبِىّ : عن دَفَّاع السَّدوسِىّ.**
وعنه يحيى بن حكيم المقوم ؛ وأثنى عليه . ومحمد بن فِراس . (هـ)

٤٩٠٢ - عمـر بن الخطاب بن نُفَيْل بن عبد العُزَّى بن رِيَاح بن عبد الله بن قُرْط بن رَزَاح بن عَدِىّ بن كَعْب بن لُؤَىّ القرشى ، العدوى ، أبو حفص ، أمير المؤمنين : روى عن النبى ﷺ ، وعن أبى بكر الصديق ، وأُبَىّ بن كعب . وعنه بنوه ؛ عبد الله ، وعاصم ، وحفصة ، وعثمان ، وعلىّ ، وطلحة ، وسعد ، وابن عوف ، وابن مسعود ، وعائشة ، وخلق . قال ابن عبد البر : كان إسلام عمر عِزًّا ظهر به الإسلام بدعوة النبى ﷺ . وهاجر ، فهو من المهاجرين الأَوَّلين ، وشهد بيعة الرِّضْوَان ، وكل مشهد شهده رسول الله ﷺ . وتوفى رسول الله ﷺ ، وهو عنه راضٍ . ووَلِىَ الخلافة بعد أبى بكر ، بويع له بها يوم مات أبو بكر باستخلافه له سنة ثلاث عشرة . فسار بأحسن سيرة ، وأنزل نفسه فى مال الله بمنزلة رجل من الناس ، وفتح الله له الفتوح بالشام ، والعراق ، ومصر ، ودَوَّن الدَّوَاوِين فى العَطَاء ، ورتَّب الناس فيه على سوابقهم ، وأَرَّخَ التأريخ من الهجرة ، الذى بأيدى الناس إلى اليوم . وهو أول من سُمِّى أمير المؤمنين ، وأول من اتخذ الدِّرَّة ، وكان نَقْش خاتمه : كفى بالموت واعظًا يا عمر . كانت ولايته - رضى الله عنه - عشر سنين وخمسة أشهر ، وقيل : ستة أشهر . وقتل يوم الأربعاء لأربع بقين من ذى الحجة ، وقيل : لثلاث بقين منه سنة ثلاث وعشرين ، وهو ابن ثلاث وستين سنة ، وصلى عليه صُهَيْب .

أخبرنا أبو عبد الله محمد بن أبى بكر بن أحمد بن عبد الدائم وغيره ، قالوا :

● عمر بن حية ، ويقال : عمرو . يأتى - إن شاء الله تعالى .

● **عمر بن أبى خثعم** : هو ابن عبد الله بن أبى خثعم - يأتى - إن شاء الله تعالى .

٤٩٠١ - التقريب (٤٨٨٧) وفيه : « مقبول . من التاسعة » .
- تهذيب الكمال رقم (٤٢٢٤) (٣١٥/٢١) .

٤٩٠٢ - التقريب (٤٨٨٨) وفيه : « أمير المؤمنين مشهور ، جم المناقب » .
- تهذيب الكمال رقم (٤٢٢٥) (٣١٦/٢١) .

أنا أحمد بن عبد الدائم ، أنا يحيى بن محمود الثقفى ، أنا أبو على الحسن بن أحمد الحداد ، أنا أبو نعيم الحافظ ، أنا أبو بكر الآجرى ، ثنا أبو جعفر أحمد بن يحيى الحلوانى ، ثنا أحمد بن عبد الله بن يونس ، ثنا زهير بن معاوية ، ثنا يحيى ابن سعيد ، عن محمد بن إبراهيم التيمى ، قال : سمعت عَلْقَمة بن وقَّاص يقول : سمعت عمر بن الخطاب يقول : سمعت رسول الله ﷺ يقول : « إنما الأعمال بالنيات ، وإنما لامرئ مانوى . فمن كانت هجرته إلى الله ورسوله فهجرته إلى الله ورسوله . ومن كانت هجرته إلى دنيا يصيبها ، أو امرأة يتزوجها فهجرته إلى ما هاجر إليه » . متفق عليه من حديث يحيى الأنصارى (ع)

٤٩٠٣ – عمـر بن الخطاب السِّجِسْتَانى القُشَيْرِى : عن آدم بن أبى إياس ، وخلق . وعنه « د » ، وآخرون . قال ابن حبان : مستقيم الحديث . (د) .

٤٩٠٤ – عمـر بن خَلْدَة الأنصارى ، الزُّرَقِىّ : عن أبى هريرة . وعنه أبو المُعْتَمِر بن عمرو بن رافع [1] . وثقه الواقدى ، وقال : كان رجلًا مَهيبًا ورِعًا قليل الحديث ، ولم يُرْزَق على القضاء شيئًا . (فع . د . هـ).

٤٩٠٥ – عمـر بن أبى خليفة العَـبْدِىّ البصرى : عن أبيه ، وعدّة . وعنه ابن مثنى ، وابن يسار ، وآخرون . وثقه الفَلَّاس . وقال أبو حاتم : صالح الحديث . مات سنة تسع وثمانين ومائة . (ن) .

٤٩٠٣ – التقريب (٤٨٨٩) وفيه : « صدوق . من الحادية عشرة . مات فى شوال سنة أربع وستين وقد قارب التسعين » . تهذيب الكمال رقم (٤٢٢٦) (٣٢٦/٢١) .

٤٩٠٤ – التقريب (٤٨٩٠) وفيه : « ثقة . من الثالثة » .

– تهذيب الكمال رقم (٤٢٢٧) (٣٢٨/٢١) .

(١) فى المخطوط : « بن نافع » وما أثبتناه هو الصواب ؛ من تهذيب الكمال ، ومن التذكرة نفسها فى ترجمة « أبو المعتمر بن عمرو » .

٤٩٠٥ – التقريب (٤٨٩١) وفيه : « مقبول . من الثامنة » .

– تهذيب الكمال رقم (٤٢٢٨) (٣٣٠/٢١) .

٤٩٠٦ – عمـر بن الدَّرَفْس الغَسَّانىّ الدمشقى : عن عبد الرحمن بن أبى قَسِيمة الحَجْرِىّ . وعنه ابنه الوليد ، وأبو مُسْهِر ، وجماعة . قال أبو حاتم : صالِح ، مافى حديثه إنكار . (هـ)

٤٩٠٧ – عمـر بن ذَرّ بن عبد الله الهَمْدَانى المُرْهِبِىّ ، أبو ذَرّ الكوفى : عن أبيه ، وسعيد بن جبير ، ومجاهد ، وطائفة . وعنه « فه » ؛ وهو من أقرانه ، وأبان بن تَغْلِب ؛ وهو أكبر منه ، وابن عُيَينة ، وآخرون . وثقه « ن » ، وابن معين ، والدارقُطْنِىّ . وقال « د » : كان رأسًا فى الإرجاء . وقال قَعْنَب : مات سنة خمسين ومائة . (فه . أ . خ . د . ت . ن) .

٤٩٠٨ – عمـر بن راشد اليَمَامِىّ : عن نافع ، ويحيى بن أبى كثير ، وغيرهما . وعنه ابن المبارك ، وعبد الرزاق ، وآخرون . ضعفه أحمد ، ويحيى ، وغيرهما . وقال العجلى : لابأس به . (ت . هـ) .

٤٩٠٩ – عمـر بن رُؤْبَة التَّغْلِبِىّ الحِمْصِىّ : عن عبد الواحد بن

٤٩٠٦ – التقريب (٤٨٩٢) وفيه : « الدَّرَفْس – بفتح المهملة والراء وسكون الفاء – مقبول . من الثامنة . [سقطت كلمة « مقبول » من طبعة عوامة]

– تهذيب الكمال رقم (٤٢٢٩) (٣٣٢/٢١) وفيه « الدُّرفْس » .

٤٩٠٧ – التقريب (٤٨٩٣) وفيه : « ثقة ، رمى بالإرجاء . من السادسة » [+ فق]

– تهذيب الكمال رقم (٤٢٣٠) (٣٣٤/٢١) (+ فق)

٤٩٠٨ – التقـريب (٤٨٩٤) وفيه : « عمر بن راشـد بن شَجَرة – بفتـح المعجمة والجيم – اليمامى – ضعيف . من السابعة ، ووهم من قال : إن اسمه عمرو ، وكذا من زعم أنه ابن أبى خثعم » .

– تهذيب الكمال رقم (٤٢٣١) (٣٤٠/٢١) .

● **عمر بن راشد الجارى القرشى** ، قال ابن حبان : يقال له : الساحلى ، يضع الحديث على مالك وغيره / تمييز [المجروحين ٢/ ٩٣]

● **عمر بن ربيعة** ، أبو ربيعة الإيادى – يأتى فى الكنى – إن شاء الله تعالى .

● **عمر بن الرمَّاح** : هو عمر بن ميمون بن الرَّمَّاح – يأتى – إن شاء الله تعالى .

٤٩٠٩ – التقريب (٤٨٩٥) وفيه : « رُؤْبَة » بضم الراء وسكون الواو ، بعدها موحدة – صدوق . من الرابعة » . تهذيب الكمال رقم (٤٢٣٢) (٣٤٣/٢١) .

عبد الله النَّصْرِىّ ، وأبى كبشة الأَثْمَارِىّ . وعنه إسماعيل بن عَيَّاش ، ومحمد بن حرب الخَوْلاَنى . وثقه دُحَيْم . وقال « خ » : فيه نظر . (أ . ٤) .

٤٩١٠ – عمـر بن رِيَاح العَبْدِىّ البصرى ، الضرير : عن مولاه عبد الله بن طاوس ، وثابت البُنَانى ، وغيرهما . وعنه أيوب بن محمد الهاشمى ، وجماعة . قال الفَلَّاس : دجال (هـ)

٤٩١١ – عمـر بن أبى زائدة الهَمْدَانِى الوادِعِى الكوفى : عن الشعبى ، وأبى إسحاق السبيعى ، وعكرمة ، وجماعة . وعنه زيد بن الحُبَاب ، وأبو عامر العَقَدِىّ ، وآخرون . وثقه ابن معين ، وغيره . (خ . م . ن)

٤٩١٢ – عمـر بن زيد الصنعانى : عن أبى الزُّبَيْر المكى . وعنه عبد الرزَّاق . قال ابن حبان : تفرد بالمناكير عن المشاهير . (أ . د . ت . هـ)

/ **٤٩١٣ – عمـر بن سالم الأفطس** : عن أبيه . وعنه أبو تُمَيْلَه ، وغيره . وثقه ابن حبان . ١٦٥/ب

٤٩١٤ – عمـر بن السائب المصرى : عن أُسَامةَ بن زيد ، وجماعة . وعنه أسامة بن زيد الليثى ، وابن لَهِيعَة ، والليث ، وآخرون . وثقه ابن حيان . (أ . د)

٤٩١٠ – التقريب (٤٨٩٦) وفيه : « رِياح – بكسر أوله وتحتانية – متروك ، وكذبه بعضهم . من الثامنة » . تهذيب الكمال رقم (٤٢٣٣) (٣٤٦/٢١) .

٤٩١١ – التقريب (٤٨٩٧) وفيه : « صدوق ، رمى بالقدر . من السادسة . مات بعد الخمسين » . تهذيب الكمال رقم (٤٢٣٤) (٣٤٨/٢١) .

٤٩١٢ – التقريب (٤٨٩٨) وفيه : « ضعيف . من السابعة » .

– تهذيب الكمال رقم (٤٢٣٥) (٣٥٠/٢١) .

٤٩١٣ – التقريب (٤٨٩٩) وفيه : « الجزرى : مقبول . من السابعة » .

● **عمر بن سالم** ، أبو عثمان الأنصارى – يأتى فى الكنى – إن شاء الله تعالى .

٤٩١٤ – التقريب (٤٩٠٠) وفيه : « مولى بنى زهرة . أبو عمر : صدوق فقيه . من السادسة . مات سنة أربع وثلاثين ومائة » . تهذيب الكمال رقم (٤٢٣٧) (٣٥٣/٢١) .

٤٩١٥ – عمـر بن سعد القَرَظ المؤذِّن : عن أبيه . وعنه ابنه حفص ، وغيره . وثقه ابن حبان (هـ)

٤٩١٦ – عمـر بن سعد بن أبى وقاص الزهرى المدنى ، نزيل الكوفة : عن أبيه ، وأبى سعيد الخدرى . وعنه ابنه إبراهيم ، والزهرى ، وقتادة ، وجماعة ، ولد عام مات عمر بن الخطاب ، وهو الذى قتل الحسين – رضى الله عنه – قتله المختار سنة خمس وستين . وقال أبو بكر بن أبى خيثمة : سألت ابن معين عنه : أثقة هو ؟ فقال : كيف يكون من قتل الحسين ثقة ؟ (أ . ن)

٤٩١٧ – عمـر بن سعد ، أبو داود الحفَرِىّ الكوفى : عن الثورى ، وشريك ، ومِسْعَر ، وجماعة . وعنه أحمد ، وإسحاق ، وابن المدينى ، وآخرون . وثقه ابن معين . ومات سنة ثلاث ومائتين . (أ . م . ٤)

٤٩١٨ – عمـر بن سعيد بن أبى حسين القرشى النوفلى ، المكى : عن طاوس ، وعطاء ، وابن أبى مُلَيْكَة ، والقاسم ، وعدة . وعنه الثورى ، ورَوْح ، وأبو عاصم ، وآخرون . وثقه أحمد ، ويحيى ، والنسائى . (فع . أ . خ . م . ت . ن . هـ)

٤٩١٩ – عمـر بن سعيد بن مسروق الثورى : عن أبيه ، والأعمش ، وجماعة . وعنه ابنه حفص ، وابن عيينة ، وآخرون . وثقه « ن » . (م . د . ن)

٤٩١٥ – التقريب (٤٩٠٢) وفيه : « مقبول . من الثالثة » .
– تهذيب الكمال رقم (٤٢٣٩) (٣٥٥/٢١) .

٤٩١٦ – التقريب (٤٩٠٣) وفيه : « صدوق ، لكن مقته الناس لكونه كان أميرًا على الجيش الذين قتلوا الحسين بن على . من الثانية . ووهم من ذكره فى الصحابة . فقد جزم ابن معين بأنه ولد يوم مات عمر بن الخطاب » . تهذيب الكمال رقم (٤٢٤٠) (٣٥٦/٢١) .

٤٩١٧ – التقريب (٤٩٠٤) وفيه : « الحفَرى – بفتح المهملة والفاء – نسبة إلى موضع بالكوفة : ثقة عابد . من التاسعة » . تهذيب الكمال رقم (٤٢٤١) (٣٦٠/٢١) .

● **عمر بن سعد ، أبو كبشة الأنمارى** – يأتى فى الكنى – إن شاء الله تعالى .

٤٩١٨ – التقريب (٤٩٠٥) وفيه : « ثقة . من السادسة » [+ مد]
– تهذيب الكمال رقم (٤٢٤٢) (٣٦٤/٢١) (+ مد)

٤٩١٩ – التقريب (٤٩٠٦) وفيه : « أخو سفيان : ثقة . من السابعة » .
– تهذيب الكمال رقم (٤٢٤٣) (٣٦٦/٢١) .

٤٩٢٠ – عمـر بن سعيد : عن عمرو بن شعيب . وعنه الحسن بن صالح بن حَيّ . مجهول . (هـ)

٤٩٢١ – عمـر بن سفيان . عن أبيه ، عن عمر فى اللقطة . وعنه عمرو بن شعيب ؛ كذا وقع عند النسائى فى بعض الروايات . قال شيخنا : والصواب : عمرو بن سفيان . وسيأتى – [إن شاء الله تعالى] . (ن)

٤٩٢٢ – عمـر بن سَفينة ، مولى النبى ﷺ : عن أبيه . وعنه ابنه بُرَيْه . قال خ : إسناده مجهول . (د . ت)

٤٩٢٣ – عمـر بن سلمة بن أبى يزيـد المدنى : عن أبيه ، عن جابر . وعنه عبد الله [1] . فيه نظر . (أ)

٤٩٢٤ – عمـر بن أبى سلمة ، واسمه عبد الله بن عبد الأسد المَخْزُومِىّ المدنى : عن النبى ﷺ ، وعن أمه أم سلمة . وعنه ثابت البُنَانِىّ ، وسعيد بن

٤٩٢٠ – التقريب (٤٩٠٧) وفيه : « عمر بن سعيد ، أو محمد بن سعيد : مجهول . من السابعة » . تهذيب الكمال رقم (٤٢٤٤) (٣٦٧/٢١) .

٤٩٢١ – التقريب (ص ٤١٣) وفيه : « صوابه عمرو ، يأتى » .

– تهذيب الكمال (٣٦٨/٢١) .

عمر بن أبى سفيان الثقفى ، ويقال : عمرو – يأتى إن شاء الله تعالى .

٤٩٢٢ – التقريب (٤٩٠٨) وفيه : « مولى أم سلمة : صدوق . من الثالثة » .

– تهذيب الكمال رقم (٤٢٤٥) (٣٦٩/٢١) .

٤٩٢٣ – تعجيل (ص ١٩٦ – ١٩٧ رقم ٧٧٠) وقال الحافظ : ذكر البخارى حديثه فى ترجمة أبيه سلمة ، فقال : حدثنى أبى ، قال : قال لى جابر فى قصة دين أبيه . ولم يذكر فيهما جرحًا . وهو فى المسند : عن على بن إسحاق ، عن عبد الله بن المبارك .

– الإكمال رقم (٦٢٩) والمسند (٢١٢/٥) رقم (١٥٢٥٨) وانظر رقم (١٥٢٥٧)

(١) هو ابن المبارك – كما يفهم من كلام ابن حجر فى التعجيل – والله تعالى أعلم . وهو فى الرواية كما ذكر المصنف هنا وفى الإكمال . بدون نسب .

٤٩٢٤ – التقريب (٤٩٠٩) وفيه : « ربيب النبى ﷺ ، صحابى صغير ، أمه أم سلمة زوج النبى ﷺ » . تهذيب الكمال رقم (٤٢٤٦) (٣٧٢/٢١) .

المسيب ، وعُرْوَة ، وعطاء ، وعِدَّة . قال ابن عبد البر : ولد بأرض الحبشة فى السنة الثانية من الهجرة . وشهد مع علىّ الجمل ، واستعمله عَلَى فارس ، وعَلَى البحرين . وتوفى بالمدينة سنة ثلاث وثمانين . (ك . أ . خ . م . ٤)

٤٩٢٥ – عمـر بن أبى سلمة بن عبد الرحمن بن عوف الزُّهْرِى ، المدنى : عن أبيه . وعنه ابن عمه سعد بن إبراهيم ، ومِسْعَر ، وأبو عَوَانة ، وجماعة . قال ابن المدينى : تركه شعبة ، وليس بذاك . وضعفه « ن » ، وغيره . ووثقه ابن حبان ، وقال : ولى قضاء المدينة ، وقتل بالشام سنة اثنتين وثلاثين ومائة . (أ . خ . ٤)

٤٩٢٦ – عمـر بن سُلَيْم الباهلى البصرى : عن الحسن ، وقتادة ، وجماعة . وعنه زيد بن الحُبَاب ، وَآخرون . قال أبو زرعة : : صدوق (د . هـ) .

٤٩٢٧ – عمـر بن سليمان العدوى المدنى : عن عبد الرحمن بن أَبَان . وعنه شعبة ، وغيره . وثقه « ن » وابن معين . (أ . ٤)

٤٩٢٨ – عمـر بن سهل المازنى البصرى : عن مُبَارك بن فَضَالَة ، وجماعة . وعنه ابن وَارَة ، وغيره . قال ابن حبان : ربما أخطأ (هـ)

٤٩٢٥ – التقريب (٤٩١٠) وفيه : « قاضى المدينة : صدوق يخطئ . من السادسة . قتل بالشام سنة اثنتين وثلاثين ، مع بنى أمية » [خت – ٤]

– تهذيب الكمال رقم (٤٢٤٧) (٢٧٥/٢١) (خت – ٤)

٤٩٢٦ – التقريب (٤٩١١) وفيه : « صدوق ، له أوهام . من السابعة » .

– تهذيب الكمال رقم (٤٢٤٨) (٣٧٩/٢١) .

٤٩٢٧ – التقريب (٤٩١٢) وفيه : « عمر بن سليمان بن عاصم بن عمر بن الخطاب : ثقة . من السادسة . ويقال : اسمه عمرو » . تهذيب الكمال رقم (٤٢٤٩) (٣٨٠/٢١) .

٤٩٢٨ – التقريب (٤٩١٤) وفيه : « صدوق يخطئ . من التاسعة » .

– تهذيب الكمال رقم (٤٢٥١) (٣٨٢/٢١) .

٤٩٢٩ – عمـر بن سويد الكوفى : عن عائشة بنت طلحة . وعنه ابن المبارك ، وجماعة . وثقه ابن معين . (د)

٤٩٣٠ – عمـر بن شاكر البصرى : عن أنس . وعنه إسماعيل بن موسى الفَزَارِىّ ، وعدة . وثقه ابن حبان . وضعفه أبو حاتم . (ت)

٤٩٣١ – عمـر بن شَبَّة بن عَبِيدةَ النُّمَيْرى ، الحافظ البصرى ، نزيل بغداد : روى عن أبيه ، ويحيى القطَّان ، والحسن بن عَرَفَةَ ، وخلق . وعنه «هـ» ، وابن صاعِد ، وخلق . وثقه الدَّارقُطْنِىّ ، وغيره . وقال الخطيب : كان ثقه ، عالمًا بالسِّيَر ، وأيام الناس ، وله تصانيف كثيرة ، توفى بِسُرّ من رأى سنة اثنتين وستين ومائتين ، وقد جاوز التسعين (هـ)

٤٩٣٢ – / عمـر بن شَبِيب المُسْلِىّ ، المَذْحِجِىّ الكوفى : عن عبد الملك بن عمير ، وغيره . وَعنه ابناه ؛ جبير ، وعبد الله ، وعمر بن شبة ، وخلق . قال ابن معين : ليس بثقة . (هـ) ١٦٦/أ

٤٩٣٣ – عمـر بن شقيق بن أسماء الجَزْمِىّ بصرى : عن إسماعيل بن مسلم المكى ، وغيره . وعنه ابنه الحسن ، وأزهر بن جميل ، وغيرهما . وثقه ابن حبان (د)

٤٩٢٩ – التقريب (٤٩١٥) وفيه : « عمر بن سويد بن غَيْلان الكوفى الثقفى ، أو العِجْلى . ويقال : هما اثنان . ثقة . من السابعة » . تهذيب الكمال رقم (٤٢٥٢) (٣٨٣/٢١) .

٤٩٣٠ – التقريب (٤٩١٧) وفيه : « ضعيف . من الخامسة » .

– تهذيب الكمال رقم (٤٢٥٤) (٣٨٤/٢١) .

٤٩٣١ – التقريب (٤٩١٨) وفيه : « شَبّة – بفتح المعجمة وتشديد الموحدة – صدوق ، له تصانيف . من كبار الحادية عشرة » . تهذيب الكمال رقم (٤٢٥٥) (٣٨٦/٢١) .

٤٩٣٢ – التقريب (٤٩١٩) وفيه : « المُسْلى – بضم الميم وسكون المهملة بعدها لام – ضعيف . من صغار الثامنة . مات بعد المائتين » . تهذيب الكمال رقم (٤٢٥٦) (٣٩٠/٢١) .

● **عمر بن شبيب الواسطى** : عن ابن لهيعة . وعنه زكريا بن يحيى زحمويه / تمييز .

[تقريب : مجهول . من العاشرة . رقم ٤٩٢٠ – تهذيب الكمال رقم ٤٢٥٧ – ٢١/ ٣٩٤]

٤٩٣٣ – التقريب (٤٩٢١) وفيه : « الجَزْمى – بفتح الجيم – مقبول . من الثامنة » .

– تهذيب الكمال رقم (٤٢٥٨) (٣٩٥/٢١) .

٤٩٣٤ – عمر بن الصُّبْح التميمى ، أبو نُعَيْم السَّمَرْقَنْدِىّ : عن الأوزاعى وقَتَادة ، وجماعة . وعنه محمد بن يَعْلَى السُّلَمى ، وآخرون . قال ابن حبان : يضع الحديث . (هـ)

٤٩٣٥ – عمر بن صُهْبَان الأسلمى المدنى : عن نافع ، وغيره . وعنه مِنْدَل ابن على ، وآخرون . قال أحمد : لم يكن شئ . (هـ)

٤٩٣٦ – عمر بن طلحة بن عبيد الله التيمى ، المدنى : عن أم حبيبة بنت جَحْش . وعنه ابن أخيه إبراهيم بن محمد . فيه نظر . (هـ)

٤٩٣٧ – عمر بن عامر السُّلَمِىّ البصرى ، القاضى : عن أيوب السَّخْتِيانى ، وقتادة ، وعدة . وعنه مُعْتَمِر ، وآخرون . وثقه ابن معين ، وغيره ، وقال أحمد : كان يحيى القَطَّان لا يرضاه ، وقال ابن حبان : مات سنة خمس وثلاثين ومائة . (م . ن)

٤٩٣٨ – عمر بن عبد الله بن الأرقم الزُّهْرِىّ ، المدنى : عن سُبَيْعَة الأَسْلَمِيّة . وعنه عبد الله بن عُتْبَة بن مسعود ، وغيره ؛ كِتَابةً (خ . م . د . ن)

٤٩٣٤ – التقريب (٤٩٢٢) وفيه : « متروك . كذبه ابن راهويه . من السابعة » .

– تهذيب الكمال رقم (٤٢٥٩) (٣٩٦/٢١) .

٤٩٣٥ – التقريب (٤٩٢٣) وفيه : « يقال : اسم أبيه محمد الأسْلَمِىّ ، أبو جعفر المدنى ، خال إبراهيم بن أبى يحيى : ضعيف . من الثامنة . مات سنة سبع وخمسين » .

– تهذيب الكمال رقم (٤٢٦٠) (٣٩٨/٢١) .

٤٩٣٦ – التقريب (ص ٤١٤) وفيه : « صوابه : عمران » .

– تهذيب الكمال رقم (٤٢٦١) (٤٠١/٢١) .

٤٩٣٧ – التقريب (٤٩٢٥) وفيه : « صدوق ، له أوهام . من السادسة » .

– تهذيب الكمال رقم (٤٢٦٣) (٤٠٣/٢١) .

٤٩٣٨ – التقريب (٤٩٢٧) وفيه : « مقبول . من الثالثة » .

– تهذيب الكمال رقم (٤٢٦٤) (٤٠٧/٢١) .

٤٩٣٩ – عمــر بن عبد الله بن أبى خَثْعَم اليَمامىّ . وقد ينسب إلى جده : روى عن يحيى بن أبى كثير . وعنه زيد بن الحُبَاب ، وجماعة . قال «خ » : ضعيف الحديث ، ذاهب .

قلت : قد جعل ابن حِبَّان والحاكم ، هذا وعمر بن راشد المتقدم واحدًا ؛ والصواب التفريق بينهما . قاله الدارقطنى وغيره . (ت . هـ)

٤٩٤٠ – عمــر بن عبد الله بن رَزِين السُّلَمِىّ ، أبو العباس النَّيْسَابورى : عن أخيه مُبَشِّر ، وإبراهيم بن طَهْمَان ، وجماعة . وعنه أحمد بن يوسف السُّلَمِىّ ، وآخرون . مات سنة ثلاث ومائتين . وقال سهل بن عَمَّار : لم يكن بخراسان أنبل منه . (م . د)

٤٩٤١ – عمــر بن عبد الله بن عروة بن الزبير الأَسَدِىّ ، المدنى : عن أبيه ، وجده عروة ، والقاسم بن محمد ، وغيرهم . وعنه ابن جُرَيْج ، وابن إسحاق ، وغيرهما . وثقه ابن حبان . (فع . أ . خ . م . ن)

٤٩٤٢ – عمــر بن عبد الله بن عمر العَدَوِىّ : عن أبيه ، عن جده . وعنه هشام ابن عروة . فيه نَظَر . (هـ)

٤٩٤٣ – عمــر بن عبد الله بن يَعْلَى بن مُرَّة الثقفى ، الكوفى ، وقد

٤٩٣٩ – التقريب (٤٩٢٨) وفيه : « وهم من زعم أنه عمر بن راشد . ضعيف . من السابعة » .
– تهذيب الكمال رقم (٤٢٦٥) (٤٠٨/٢١) .

٤٩٤٠ – التقريب (٤٩٢٩) وفيه : « صدوق ، له غرائب . من التاسعة » .
– تهذيب الكمال رقم (٤٢٦٦) (٤١٠/٢١) .

٤٩٤١ – التقريب (٤٩٣١) وفيه : « مقبول . من السادسة . وهم من زعم أنه عمر بن عروة ، وأن عبد الله فى نسبه وهم » . تهذيب الكمال رقم (٤٢٦٨) (٤١٣/٢١) .

٤٩٤٢ – التقريب (٤٩٣٢) وفيه : « مقبول . من الثالثة . ويقال : إنه عبد الله بن عبد الله ابن عمر ، فإنه يكنى أبا عمر . فغلط فيه » . تهذيب الكمال رقم (٤٢٦٩) (٤١٦/٢١) .

٤٩٤٣ – التقريب (٤٩٣٣) وفيه : « ضعيف . من الخامسة » .
– تهذيب الكمال رقم (٤٢٧٠) (٤١٧/٢١) .

ينسب إلى جده : روى عن أبيه ، وأنس بن مالك ، وسعيد بن جبير ، وعدة . وعنه الثورى ، وإسرائيل ، وآخرون . ضعفه أحمد ، ويحيى ، وغير واحد . (أ . د . هـ)

٤٩٤٤ – عمـر بن عبد الله المدنى ، مولى غُفْرَة بنت رَبَاح ، أخت بلال المؤذن : روى عن أنس ، وسالم ، وجماعة . وعنه ابن لَهِيعَة ، والليث ، وآخرون . ضعفه « ن » ، وابن معين . وقال أحمد : ليس به بأس . وقال ابن سعد . كان ثقة كثير الحديث . مات سنة خمس وأربعين . ومائة (أ . د . ت)

٤٩٤٥ – عمـر بن عبد الرحمن بن الحارث بن هشام المخزومى ، المدنى : عن أخيه أبى بكر ، وأبى هريرة ، وعائشة ، وغيرهم من الصحابة . وعنه الشعبى ، وغيره . وثقه ابن حبان . (ن)

٤٩٤٦ – عمـر بن عبد الرحمن بن عطية بن دِلاف المُزَنىّ المدنى : عن أبيه ، وأبى أمامة الباهلى . وعنه مالك ، وعبيد الله العُمَرِىّ ، وجماعة . وثقه ابن المدينى . (أ)

٤٩٤٧ – عمـر بن عبد الرحمن بن عوف الزُّهْرِىّ ، المدنى : عن أبيه ، وغيره . وعنه ابناه ؛ حفص ، وعبد العزيز . وثقه ابن حبان . (أ . د)

٤٩٤٤ – التقريب (٤٩٣٤) وفيه : « مولى غُفْرَة – بضم المعجمة وسكون الفاء – ضُعِّفَ ، وكان كثير الإرسال . من الخامسة » . تهذيب الكمال رقم (٤٢٧١) (٢١/٤٢٠) .

● [**عمر بن عبد الرحمن بن أمية الثقفى** ، صوابه عمرو – يأتى – إن شاء الله تعالى]

٤٩٤٥ – التقريب (٤٩٣٥) وفيه : « ثقة . من الثانية . ولد يوم مات عمر ، فعاش إلى أن ولاه ابن الزبير الكوفة ، ثم صار مع الحجاج ، ومات بعد السبعين » .

– تهذيب الكمال رقم (٤٢٧٢) (٢١/٤٢٤) .

٤٩٤٦ – تعجيل المنفعة (ص ١٩٧) . وقال الحافظ : وذكره البخارى ، ولم يذكر فيه جرحًا .

– الإكمال رقم (٦٣٠) .

٤٩٤٧ – التقريب (٤٩٣٦) وفيه : « مقبول . من الثالثة » .

– تهذيب الكمال رقم (٤٢٧٣) (٢١/٤٢٥) .

٤٩٤٨ – عمـر بن عبد الرحمن بن قيس الكوفي ، أبو حفص الأَبَّار : عن الأعمش ، ومنصور ، وجماعة . وعنه الحسن بن عرفة ، وابن معين ، ووثقه .
(د . ن . هـ)

٤٩٤٩ – عمـر بن عبد الرحمن بن مُحَيْصِن السهْمِيّ ، قارئ أهل مكة : / ١٦٦/ب روى عن أبيه ، وصفية بنت شيبة ، وعطاء بن أبي رباح ، وجماعة . وعنه السُّفيانان . وهُشَيْم ، وآخرون . وثقه ابن حبان . ومات سنة ثلاث وعشرين ومائة .
(فع . م . ت . ن)

٤٩٥٠ – عمـر بن عبد العزيز بن عِمْرَان الخُزَاعِيّ مولاهم ، المصرى : عن أبيه ، ويحيى بن بُكَيْر ، وجماعة . وعنه « ن » ، ووثقه . (ن)

٤٩٥١ – عمـر بن عبد العزيز بن مَرْوَان بن الحكم الأموى ، المدنى ، ثم الدمشقي ، أمير المؤمنين ، والإمام العادل : روى عن أنس ، وصلى أنس خلفه ، وقال : ما رأيت أحدًا أشبه صلاة برسول الله ﷺ من هذا الفتى . وروى عن الربيع بن سَبْرة ، والسائب بن يزيد ، وسعيد بن المسيَّب ، وجماعة . وعنه ابناه ؛ عبد الله ، وعبد العزيز ، ومولاه هلال أبو طُعْمَة ، وأبو سلمة بن عبد الرحمن ، والزهرى ؛ وهما من شيوخه ، وخلق . قال ابن سعد : كان ثقةً مأمونًا ، له فقه ، وعلم ، وورع . وروى حديثًا كثيرًا ، وكان إمامَ عَدْلٍ . وقال الفَلَّاس : ملك سنتين وخمسة أشهر وخمسة عشر يومًا ، ومات يوم الجمعة لعشر بقين من رجب سنة إحدى ومائة . رحمه الله ورضى عنه .
(فع . ك . أ . خ . م . ٤)

٤٩٤٨ – التقريب (٤٩٣٧) وفيه : « الأبَّار – بتشديد الموحدة – صدوق وكان يحفظ ، وقد عُمِّر . من صغار الثامنة » [+ عخ]
– تهذيب الكمال رقم (٤٢٧٤) (٤٢٦/٢١) (= عخ)

٤٩٤٩ – التقريب (٤٩٣٨) وفيه : « مُحَيْصِن – بمهملتين مصغرًا ، آخره نون – ويقال : اسمه محمد : مقبول . من الخامسة » . تهذيب الكمال رقم (٤٢٧٥) (٤٢٩/٢١) .

٤٩٥٠ – التقريب (٤٩٣٩) وفيه : « عمر بن عبد العزيز بن عمران بن مِقْلاص – بكسر الميم وسكون القاف ، وآخره مهملة – ثقة فاضل . من الثانية عشرة . مات سنة خمس وثمانين » .
– تهذيب الكمال رقم (٤٢٧٦) (٤٣١/٢١) .

٤٩٥١ – التقريب (٤٩٤٠) وفيه : « عُدَّ مع الخلفاء الراشدين . من الرابعة . مات سنة إحدى ومائة ، وله أربعون سنة ، ومدة خلافته سنتان ونصف » .
=

٤٩٥٢ – عمـر بن عبد الملك الطائى : عن محمد بن عبيدة اليمانى . وعنه « ن » ، وقال : صالح . قال شيخنا : لم أقف على ذلك . (ن)

٤٩٥٣ – عمـر بن عبد الواحد بن قيس السُّلَمِىّ الدمشقى : عن الأوزاعى ، ومالك ، وعدة . وعنه إسحاق بن رَاهَوَيْه ، ودحيم ، وآخرون . وثقه ابن سعد ، والعجلى . ومات سنة مائتين ، وقد نيف على الثمانين . (د . ن . هـ)

٤٩٥٤ – عمـر بن عبد الوهاب الرِّيَاحِىّ البصرى : عن مُعْتَمِر ، ويزيد بن زُرَيْع ، وجماعة . وعنه ابن المدينى ، والبخارى ، وآخرون . وثقه « ن » ، وأبو حاتم . ومات سنة إحدى وعشرين ومائتين . (م . ن)

٤٩٥٥ – عمـر بن عبيد الله بن مَعْمَر القرشى التيمى : عن أبان بن عثمان . وعنه نُبَيْه بن وَهْب . يقال : مات سنة اثنتين وثمانين . (أ)

= – تهذيب الكمال رقم (٤٢٧٧) (٤٣٢/٢١) .

● عمر بن عبد العزيز الأنصارى : عن خارجة بن زيد . وعنه ابن أبى الزناد / تمييز [تقريب : مجهول ، أرسل شيئا . من السادسة . رقم ٤٩٤١ – تهذيب الكمال رقم ٤٢٧٨]

٤٩٥٢ – التقريب (٤٩٤٢) وفيه : « عمر بن عبد الملك بن حكيم الطائى : مقبول . من الثانية عشرة » . تهذيب الكمال رقم (٤٢٧٩) (٤٤٧/٢١) .

٤٩٥٣ – التقريب (٤٩٤٣) وفيه : « ثقة . من التاسعة » .

– تهذيب الكمال رقم (٤٢٨٠) (٤٤٨/٢١) .

٤٩٥٤ – التقريب (٤٩٤٤) وفيه : « ثقة . من العاشرة » .

– تهذيب الكمال رقم (٤٢٨١) (٤٥١/٢١) .

٤٩٥٥ – تعجيل المنفعة (ص ١٩٧ – ١٩٨ رقم ٧٧٣) وقال الحافظ : « قلت : ذكره المدايني فقال : وفد على عبد الملك بن مروان سنة اثنتين وثمانين ، فمات بدمشق . وليست لعمر رواية فى هذا ، ولو كانت له للزم صاحب التهذيب أن يذكره ؛ لأن الحديث الذى أخرجه له أحمد عند مسلم وأبى داود وغيرهما » ، هذا وقد ذكر ابن حجر أحاديث من المسند ، ومن مسلم ، وغيره تبين ذلك ، وإن له ذكرًا فقط وليست له رواية . والله أعلم .

– الإكمال رقم (٦٣١) وفيه ما يوضح كلام ابن حجر ، وأن ما يقصده الحسينى هو كذلك قال : عمر بن عبد الله بن معمر القرشى التيمى : أنه رمدت عينه وهو محرم ، فأراد أن يكحلها ، فنهاه أبان ابن عثمان .. الحديث . رواه نبيه بن وهب . قال : مات سنة اثنتين وثمانين . [المسند ١٤٢/١ رقم ٤٦٥]

٤٩٥٦ – عمـر بن عبيد بن أبى أمية الطَّنَافِسِىّ الحنفى ، الكوفى : عن أبيه ، والأعمش ، وأبى إسحاق السَّبِيعى ، وسِمَاك ، وعدة . وعنه أخوه يَعْلَى ، وأحمد ، ويحيى ، وإسحاق ، وأبو كريب ، وآخرون . قال أبو حاتم : محله الصدق . وقال غيره : مات سنة خمس وثمانين ومائة . (أ . خ . م . ٤)

٤٩٥٧ – عمـر بن عثمان بن عَفَّان الأموى : عن أسامة بن زيد . وعنه علىّ زين العابدين . قاله مالك ، عن الزهرى عنه . وقال سائر الرواة : عن الزهرى ، عن على ابن الحسين ، عن عمرو بن عثمان . قال شيخنا : وهو المحفوظ . (ك . ن)

٤٩٥٨ – عمـر بن عثمان بن عمر التَّيْمِىّ المدنى : عن أبيه ، وجماعة . وعنه إبراهيم بن المنذر ، والزُّبَيْر بن بَكَّار . وقال ابن حبان : مستقيم الحديث . (هـ)

٤٩٥٩ – عمـر بن عطاء بن أبى الخُوَار المكى : عن ابن عباس ، والسَّائِب ابن يزيد ، وجماعة . وعنه ابن جريج ، وإسماعيل بن أُمَيَّة . وثقه يحيى ، وأبو زرعة (أ . م . د)

٤٩٦٠ – عمـر بن عطاء بن وَرَاز ، حجازى : عن عِكْرِمَة . وعنه ابن جُرَيْج ، وغيره . وهّاه « ن » ، وابن معين . (د . هـ)

٤٩٥٦ – التقريب (٤٩٤٥) وفيه : « صدوق . من الثامنة » .
– تهذيب الكمال رقم (٤٢٨٢) (٤٥٤/٢١) .
● [**عمر بن عثمان بن عبد الرحمن بن سعيد** يأتى فى عمرو]
٤٩٥٧ – التقريب (ص ٤١٥) وفيه : صوابه عمرو . تفرد مالك بقوله : عمر .
– تهذيب الكمال رقم (٤٢٨٤) (٤٥٨/٢١) .
٤٩٥٨ – التقريب (٤٩٤٧) وفيه : « صدوق . ولى قضاء البصرة ، ومات بالمدينة ، سنة ست وستين . من الثامنة » [+ ر] – تهذيب الكمال رقم (٤٢٨٥) (٤٥٨/٢١) .
● [**عمر بن عروة** : فى عمر بن عبد الله بن عروة] [٤٩٤١]
٤٩٥٩ – التقريب (٤٩٤٨) وفيه : « أبى الخُوار – بضم المعجمة وتخفيف الواو – ثقة . من الرابعة » . تهذيب الكمال رقم (٤٢٨٦) (٤٦١/٢١) .
٤٩٦٠ – التقريب (٤٩٤٩) وفيه : « وَرَاز – بفتح الواو والراء الخفيفة ، آخره زاى – ضعيف . من السادسة . وهم من خلطه بالذى قبله – يعنى عمر بن عطاء بن أبى الخوار » .
– تهذيب الكمال رقم (٤٢٨٧) (٤٦٣/٢١) .

٤٩٦١ – عمـر بن عليّ بن الحسين بن على بن أبى طالب الهاشمى ، المدنى ، وهو عمر الأصغر : عن أبيه ، وسعيد بن مرجانة ، وغيرهما . وعنه ابناه ؛ محمد ، وعلى ، وابن إسحاق ، وجماعة . وثقه ابن حبان . (أ . م . ت . ن)

٤٩٦٢ – عمـر بن على بن أبى طالب الهاشمى ، وهو عمر الأكبر : عن أبيه . وعنه بنوه ؛ محمد ، وعلى ، وعبيد الله . وثقه العِجْلِيّ ، وغيره . وقتل مع مصعب بن الزبير أيام المختار سنة سبع وستين . (٤)

٤٩٦٣ – عمـر بن عليّ بن عطاء المُقَدَّمى ، البصرى ، مولى ثقيف : عن الثورى ، وحجاج بن أرطاة ، وهشام ، وطائفة . وعنه ابناه ؛ محمد ، وأبو بشر عاصم ، وأحمد بن حنبل ، وعَفَّان ، وقُتَيْبة ، وآخرون . وثقه ابن سعد ، وغيره . وقال ابن معين : كان يُدَلِّس ، وما كان به بأس . وقال « خ » : مات سنة تسعين ومائة . (خ . م . ٤)

١٦٦/ب **٤٩٦٤ – / عمـر بن أبى عمر الكَلاعِيّ الدِّمشقيّ ،** يقال : هو أبو أحمد : روى عن أبى الزبير المكى ، ومكحول . وعنه بقية . قال ابن عدى : منكر الحديث . (هـ)

٤٩٦٥ – عمـر بن العلاء بن جارية الثقفى : عن أبيه ، عن أبى هريرة . وعنه فُلَيْح بن سليمان . وثقه ابن حبان . وقال ابن أبى حاتم : قلت لأبى : هو أخو الأسود ابن العلاء ؟ فقال : لا أدرى . هو شيخ مدينى . (أ)

٤٩٦١ – التقريب (٤٩٥٠) وفيه : « صدوق . فاضل . من السابعة » [+ بخ – مد]
– تهذيب الكمال رقم (٤٢٨٨) (٤٦٦/٢١) (بخ – مد) .

٤٩٦٢ – التقريب (٤٩٥١) وفيه : « ثقة . من الثالثة . مات فى زمن الوليد ، وقيل : قبل ذلك » .
– تهذيب الكمال رقم (٤٢٨٩) (٤٦٨/٢١) .

٤٩٦٣ – التقريب (٤٩٥٢) وفيه : « ثقة ، كان يدلس شديدًا . من الثامنة . مات سنة تسعين ، وقيل : بعدها » . تهذيب الكمال رقم (٤٢٩٠) (٤٧٠/٢١) .

٤٩٦٤ – التقريب (٤٩٥٣) وفيه : « الكَلاعى – بفتح الكاف – ضعيف . من شيوخ بقية المجهولين . من السابعة » . تهذيب الكمال رقم (٤٢٩١) (٤٧٠/٢١) .

٤٩٦٥ – تعجيل (ص ١٩٩ – ٢٠٠ رقم ٧٧٥) وقال الحافظ : وعنه فليح بن سليمان =

٤٩٦٦ – عمـر بن العلاء بن عمار المازنى البصرى . عن نافع . وعنه أبو غسان وغيره . فيه نظر .(خ)

٤٩٦٧ – عمـر بن فرّوخ العَـبْدىّ البصرى : عن عكرمة ، وجماعة . وعنه ابن المبارك ، وآخرون . وثقه يحيى ، وأبو حاتم . (أ)

٤٩٦٨ – عمـر بن الفضل السُّلَمِىّ : عن رَقَبَة بن مَصْقَلَة ، ونُعيم بن يزيد ، وغيرهما . وعنه ابن المبارك ، وأبو عمر الحَوْضِىّ ، وجماعة . وثقه ابن معين (أ)

٤٩٦٩ – عمـر بن قتادة بن النعمان الأنصارى ، الظُّفَرِىّ ، المدنى : عن أبيه ؛ وله صحبة ، وعلى زين العابدين . وعنه ابنه عاصم . وثقه ابن حبان . (ت)

٤٩٧٠ – عمـر بن قيس الماصِر ، أبو الصَّبّاح الكوفى : عن مجاهد ، وعمرو بن أبى قرة ، وغيرهما . وعنه الثورى ، وزائدة ، ومِسْعَر . وثقه يحيى ، وأبو حاتم . (أ . د)

= بحديث : « لا يدخل مكة والمدينة الطاعون ولا الدجال .. »

– الإكمال رقم (٦٣٢) .

٤٩٦٦ – التقريب (٤٩٥٤) وفيه : « مقبول . من السابعة . وقيل : الصواب معاذ بن العلاء »

– تهذيب الكمال رقم (٤٢٩٢) (٤٧٥/٢١) .

٤٩٦٧ – التقريب (٤٩٥٥) وفيه : « فَرُّوخ – بفتح الفاء وتشديد الراء المضمومة ، آخره معجمة – بياع الأقتاب – بقاف ومثناة – ، ويقال له : صاحب الساج – بمهملة وجيم – صدوق ، ربما وهم » [مد] . تهذيب الكمال رقم (٤٢٩٣) (٤٧٨/٢١) .

٤٩٦٨ – التقريب (٤٩٥٦) وفيه : « صدوق . من السابعة » [عس – بخ]

– تهذيب الكمال رقم (٤٢٩٤) (٤٨١/٢١) (عس – بخ)

٤٩٦٩ – التقريب (٤٩٥٧) وفيه : « الظَّفَرِىّ – بفتح المعجمة والفاء – مقبول . من الثالثة » .

– تهذيب الكمال رقم (٤٢٩٥) (٤٨٣/٢١) .

٤٩٧٠ – التقريب (٤٩٥٨) وفيه : « الماصِر – بكسر المهملة وتخفيف الراء – أبو الصبّاح – بمهملة وموحدة شديدة . صدوق ربما وهم ، ورمى بالإرجاء . من السادسة » .

– تهذيب الكمال رقم (٤٢٩٦) (٤٨٤/٢١) .

٤٩٧١ – عمـر بن قيس المكى ، المعروف بسَنْدَل : عن الزهرى ، وعدة . وعنه ابن عُيَيْنة ، والأوزاعى ، وآخرون . وهّاه أحمد ، وغيره . (هـ)

٤٩٧٢ – عمـر بن كثير بن أفلح المدنى ، مولى أبى أيوب : عن ابن عمر ، وكعب بن مالك ، ونافع مولى أبى قتادة ، وجماعة . وعنه ابن عَوْن ، ويحيى الأنصارى ، وغيرهما . وثقه « ن » . (فع . ك . أ . خ . م . د . ت . هـ)

٤٩٧٣ – عمـر بن مالك الشَّرْعَبِى المَعَافِرِىّ المصرى : عن عبيد الله بن أبى جعفر ، ويزيد بن عبد الله بن الهاد ، وغيرهما . وعنه ابن لهيعة ، وابن وهب ، وجماعة . قال أبو زرعة : صالح الحديث . (م . د . ن)

٤٩٧٤ – عمـر بن المُثَنَّى الأَشْجَعِىّ الرَّقى : عن عطاء الخُراسانى ، وأبى إسحاق السَّبِيعى . وعنه عمرو بن عبيد الطَّنَافِسى ، وغيره . (هـ)

٤٩٧٥ – عمـر بن مجاشع المدينى [1] : عن أبى إسحاق ، وعبد العزيز بن صُهَيْب ، وغيرهما . وعنه زكريا بن يحيى زحمويه ، والخضر بن محمد الحرانى ، وجماعة . وثقه ابن حبان (عب)

٤٩٧١ – التقريب (٤٩٥٩) وفيه : « سَنْدَل – بفتح المهملة وسكون النون وآخره لام – متروك . من السابعة » . تهذيب الكمال رقم (٤٢٩٧) (٤٨٧/٢١) .

٤٩٧٢ – التقريب (٤٩٦٠) وفيه : « ثقة . من الرابعة » .

– تهذيب الكمال رقم (٤٢٩٨) (٤٩١/٢١) .

● [**عمر بن كثير بن أفلح المكى** : يأتى فى عمرو – إن شاء الله تعالى]

٤٩٧٣ – التقريب (٤٩٦١) وفيه : « الشَّرْعَبِىّ – بفتح المعجمة وسكون الراء وفتح المهملة بعدها موحدة – لا بأس به ، فقيه . من السابعة » . تهذيب الكمال رقم (٤٢٩٩) (٤٩٢/٢١) .

٤٩٧٤ – التقريب (٤٩٦٢) وفيه : « الرَّقِّى – بفتح الراء بعدها قاف – مستور . من الثامنة » .

– تهذيب الكمال رقم (٤٣٠٠) (٤٩٤/٢١) .

٤٩٧٥ – تعجيل المنفعة (ص ٢٠٠) . (رقم ٧٧٦) .

– الإكمال رقم (٦٣٣) .

(١) فى التعجيل : المدائنى . وهى كذلك فى التاريخ الكبير (٢١٥١/١٩٥/٦) ، والجرح والتعديل (٧٣٧/١٣٥/٦) ، والثقات (١٨٤/٧) ، وذيل الكاشف (٢٠٦) والله تعالى أعلم .

٤٩٧٦ – عمــر بن محمد بن جُبَيْر بن مُطْعِم القُرَشِيّ النوفلى : عن أبيه . وعنه الزهرى . وثقه « ن » (أ . خ)

٤٩٧٧ – عمــر بن محمد بن الحسن بن الزبير الأسدى ، الكوفى : عن أبيه ، ووكيع . وعنه « خ ، ن » ، وأبو حاتم ، وخَلْق . قال « ن » : صدوق . (خ . ن)

٤٩٧٨ – عمــر بن محمد بن زيد بن عبد الله بن عمر العدوى : نزيل عسقلان : روى عن أبيه ، وجده ، وعم أبيه سالم ، وابن عم أبيه القاسم بن عبيد الله ، ومولى جده نافع ، والزهرى ، وجماعة . وعنه مالك ؛ أحد شيوخه – ومات قبله بدهر ، والسُّفْيَانان ، وشُعبة ، وآخرون . وثقه أحمد ، ويحيى ، وغير واحد . (أ . خ . م . د . ن . هـ)

٤٩٧٩ – عمــر بن محمد بن على بن أبى طالب الهاشمى : عن أبيه محمد ابن الحنفيَّة . وعنه العباس بن عثمان ؛ جد الشافعى ، وأبو جعفر الرازى . (هـ)

٤٩٨٠ – عمــر بن محمد بن عمرو بن مُطْعِم : عن محمد بن جُبَيْر

٤٩٧٦ – التقريب (٤٩٦٣) وفيه : « ثقة . ما روى عنه غير الزهرى . من السادسة » .

– تهذيب الكمال رقم (٤٣٠١) (٢١/٤٩٥) .

٤٩٧٧ – التقريب (٤٩٦٤) وفيه : « المعروف بابن التَّلّ – بفتح المثناة بعدها لام – صدوق ربما وهم . من الحادية عشرة . مات سنة خمسين ومائتين » .

– تهذيب الكمال رقم (٤٣٠٢) (٢١/٤٩٧) .

٤٩٧٨ – التقريب (٤٩٦٥) وفيه : « ثقة . من السادسة . مات قبل سنة خمسين ومائة » .

– تهذيب الكمال رقم (٤٣٠٣) (٢١/٤٩٩) .

● [**عمر بن محمد بن صُهْبَان** : تقدم فى عمر بن صهبان] [٤٩٣٥]

٤٩٧٩ – التقريب (٤٩٦٧) وفيه : « مجهول . من السادسة » .

– تهذيب الكمال رقم (٤٣٠٥) (٢١/٥٠٤) .

٤٩٨٠ – الإكمال رقم (٦٣٤) وهو من رجال التهذيب ، على الصواب كما بين المصنف : عمر بن محمد بن جبير بن مطعم . ولهذا لم يورده التعجيل .

ابن مُطْعِم ، عن أبيه . وعنه الزهرى . قال عبد الله بن أحمد : أخطأ معمر فى نسب عمر بن محمد بن عمرو ، هو عمر بن محمد بن جبير بن مطعم .

قلت : تقدم هكذا على الصواب [1] . (أ)

٤٩٨١ – عمـر بن محمد بن المُنْـكَدِر المدنى : عن أبيه . وسُمَىّ مولى أبى بكر . وعنه وُهَيْب بن الوَرْد ، وجماعة . وثقه ابن حبان . (م . د . ن)

٤٩٨٢ – عمـر بن المُرَقِّع بن صَيْفِىّ التميمى الأسيدى الكوفى : عن أبيه . وعنه أبو الوليد الطَّيَالِسِىّ ، وغيره . وثقه ابن حبان (د . ن)

٤٩٨٣ – عمـر بن مُرَّة الشَّتِّىّ البصرى : عن بلال المؤذن . وعنه ابنه حفص . قال « ن » : ليس به بأس . (د . ت)

٤٩٨٤ – عمـر بن مُعَتِّب المدنى : عن أبى الحسن ؛ مولى بنى نوفل . وعنه يحيى بن أبى كثير . ضعفه « ن » ، وغيره . (أ . د . ن . هـ)

١٦٧/ب **٤٩٨٥ – / عمـر بن موسى بن الوجيه الوجيهى** ، الشامى ، الأنصارى : عن الزهرى ، وسِمَاك ، ومكحول ، وقَتَادة ، وعدة . وعنه بَقِيَّة ، وابن إسحاق ، وآخرون . قال ابن حبان : كان يضع الحديث . (أ)

---

(١) انظر (٤٩٧٦) .

٤٩٨١ – التقريب (٤٩٦٨) وفيه : « ثقة . من السابعة » .

– تهذيب الكمال رقم (٤٣٠٦) (٥٠٥/٢١) .

٤٩٨٢ – التقريب (٤٩٦٩) وفيه : « المرقِّع – بقاف ثقيلة مكسورة – صدوق . من السابعة » .

– تهذيب الكمال رقم (٤٣٠٧) (٥٠٧/٢١) .

٤٩٨٣ – التقريب (٤٩٧٠) وفيه : « الشَّتِّى – بفتح المعجمة وتشديد النون – مقبول . من الرابعة » . تهذيب الكمال رقم (٤٣٠٨) (٥٠٨/٢١) .

● **عمر بن مسلم الليثى** – ويقال : عمرو – يأتى – إن شاء الله عز وجل .

٤٩٨٤ – التقريب (٤٩٧١) وفيه : « مُعَتِّب – بمهملة ومثناة مكسورة ثقيلة – ويقال : ابن أبى معتب . ضعيف . من السادسة » . تهذيب الكمال رقم (٤٣٠٩) (٥٠٨/٢١) .

٤٩٨٥ – الإكمال . رقم (٦٣٥) . =

٤٩٨٦ - عمـر بن ميمون بن الرَّمَّاح ، أبو على البَلْخِىّ ؛ قاضيها : عن مقاتل بن حيان ، ومهدى بن ميمون ، وجماعة . وعنه ابنه عبد الله ، وشَبَابَة ، وزيد ابن الحُبَاب ، وآخرون . وثقه « د » ، وابن معين . ومات سنة إحدى وسبعين ومائة . (أ . ت)

٤٩٨٧ - عمـر بن نافع العَدَوِىّ ، المدنى : عن أبيه ، والقاسم بن محمد . وعنه عبيد الله بن عمر ، ومالك ، ويحيى الأنصارى ، وجماعة . وثقه « ن » ، وغيره . (فع . أ . خ . م . د . ن . هـ)

٤٩٨٨ - عمـر بن نَبْهان العبدى البصرى : عن الحسن ، وقتادة

= - تعجيل (ص ٢٠٠ رقم ٧٧٧) وقال الحافظ : وقال - أى ابن حبان : إنه حمصى ، وقيل : دمشقى . ووهم من عدَّه كوفيًا ، ويقال له أيضًا : التَّيمىّ ذكره ابن عدى فى الكامل وقال : إنه كان ممن يضع الحديث متنًا وإسنادًا . وقال ابن معين : ليس بثقة . وقال فى رواية إبراهيم بن الجنيد عنه : كذاب ليس بشئ . وقال النسائى، والدارقطنى : متروك . وقال أبو حاتم : ذاهب الحديث ، كان يضع الحديث . وقال البخارى : منكر الحديث . وقال الجوزجانى : رأيتهم يذمون حديثه . وذكر ابن أبى حاتم فى ترجمته من طريق يحيى بن صالح الوحاظى ، عن عفير بن معدان قال : قدم علينا عمر بن موسى حمص ، فاجتمعنا إليه ، فجعل يقول : حدثنا شيخكم الصالح ، فقلنا : من هو ؟ قال : خالد بن معدان ، قلنا ، متى سمعت منه ؟ قال : سنة ثمان ومائة فى غزاة أرمينية ، فقلت : اتق الله يا شيخ ولا تكذب ، فإن خالدًا مات سنة أربع ومائة ، وماغزا أرمينية قط . ورويت هذه القصة عن يحيى بن صالح أيضًا ، عن إسماعيل بن عياش ، وأنه قال له سمعت منه فى أين ؟ قال : بأرمينية وآذربيجان ، قال : قلت : إنهما لثغران ما دخلهما خالد بن معدان قط . قال الذهبى فى الميزان : مات قريبًا من الأوزاعى .

٤٩٨٦ - التقريب (٤٩٧٢) وفيه : « ثقة ، وعَمِى فى آخر عمره . من السابعة » .
- تهذيب الكمال رقم (٤٣١٠) (٥١٠/٢١) .

٤٩٨٧ - التقريب (٤٩٧٣) وفيه : « ثقة . من السادسة . مولى ابن عمر . مات فى خلافة المنصور » . تهذيب الكمال رقم (٤٣١١) (٥١٢/٢١) .

● **عمر بن نافع الثقفى** ، كوفى : عن أنس ، وعكرمة . وعنه أبو معاوية الضرير ، وجماعة . وهاه ابن معين / تمييز [تقريب : ضعيف . من السادسة . رقم ٤٩٧٤ - تهذيب الكمال رقم ٤٣١٢ - ٢١/ ٥١٤] .

٤٩٨٨ - التقريب (٤٩٧٥) وفيه : « نَبْهَان - بفتح النون وسكون الموحدة - العبدى ، ويقال : الغُبَرِى - بضم المعجمة وفتح الموحدة الخفيفة - ضعيف . من السابعة » . =

وغيرهما . وعنه بِشْر بن منصور ، وغيره . قال « د » : سمعت أحمد يَذُمُّه . وقال « خ » : لا يتابع فى حديثه (د . عب)

٤٩٨٩ – عمـر بن نَبْهَان ، الحجازى : عن أبى هريرة ، وأبى ثعلبة الأَشْجَعِيّ ؛ وله صحبة . وعنه أبو الزبير . وثقه ابن حبان . وقال أبو حاتم : لا أعرفه ، ولا أعرف أبا ثعلبة . (أ)

٤٩٩٠ – عمـر بن نُبَيْه الكَعْبِيّ ، حجازى : عن أبيه ، ودينار القَرَّاظ . وعنه ابنه حفص ، وشَرِيك ، ويحيى القطان ، وقال : لم يكن به بأس . (أ . م . ن)

٤٩٩١ – عمـر بن نُعَيْم العَنْسِيّ ، شامى : عن أسامة بن سليمان . وعنه مكحول . وثقه ابن حبان . (أ)

٤٩٩٢ – عمـر بن هارون بن يزيد بن جابر الثَّقَفِيّ مولاهم ، البلخى : عن الثورى ، وشعبة ، والأوزاعى ، وعدة . وعنه أحمد ، وقتيبة ، وعَفَّان ، وخلق . كذبه ابن معين . وتركه أحمد ، وغيره . ومات سنة أربع وتسعين ومائة . (أ . ت . هـ)

= – تهذيب الكمال رقم (٤٣١٣) (٥١٥/٢١) .

٤٩٨٩ – التقريب (٤٩٧٧) وفيه : « مجهول . من الثالثة » (تمييز) .

– تهذيب الكمال رقم (٤٣١٥) (٥١٧/٢١) (تمييز) .

– الإكمال رقم (٦٣٦) .

● **عمر بن نَبهان** : عن عمر . وعنه أبو إسحاق السبيعى / تمييز .

[تقريب : شيخ مجهول ، قديم . من الثانية . رقم ٤٩٧٦ – تهذيب الكمال رقم : ٤٣١٤ – ٥١٧/٢١]

٤٩٩٠ – التقريب (٤٩٧٨) وفيه : « نُبَيْه – بنون وموحدة مصغرًا – لا بأس به . من السادسة » . تهذيب الكمال رقم (٤٣١٦) (٥١٨/٢١) .

٤٩٩١ – تعجيل (ص ٢٠٠ رقم ٧٧٨) وزاد الحافظ : وثقه ابن حبان ، وقال : عداده فى أهل الشام ، وتبع فى ذلك البخارى كابن أبى حاتم .

– الإكمال رقم (٦٣٧) .

٤٩٩٢ – التقريب (٤٩٧٩) وفيه : « متروك ، وكان حافظًا . من كبار التاسعة » .

– تهذيب الكمال رقم (٤٣١٧) (٥٢٠/٢١) .

٤٩٩٣ – عمـر بن هشام النَّسَوِىّ ، صاحب مظالم الرَّىّ : روى عن النضر بن شُمَيْل ، وجماعة . وعنه « هـ » ، وأبو حاتم (هـ)

٤٩٩٤ – عمـر بن الوليد الشَّنِّى ، أبو سلمة العبدى ، بصرى : عن عبد الله ابن بُرَيْدَة ، وعكرمة ، وجماعة . وعنه وكيع ، وأبو نعيم ، وآخرون . وثقه أحمد ، ويحيى ، وغيرهما . وضعفه « ن » . (أ)

٤٩٩٥ – عمـر بن يزيد السَّيَّارى الصَّفَّار : عن ابن عُيينة ، وحماد بن زيد ، وطائفة . وعنه « د » ، وآخرون . قال ابن حبان : مستقيم الحديث . (د)

٤٩٩٦ – عمـر بن يونس بن القاسم الحنفى اليمامى : عن أبيه ،

٤٩٩٣ – التقريب (٤٩٨٠) وفيه : « مقبول . من الحادية عشرة » .

– تهذيب الكمال رقم (٤٣١٨) (٥٣١/٢١) .

عمر بن هشام : عن الخريبى . وعنه « د » فى المراسيل . مجهول / تمييز [تقريب : القبطى أو اللقيطى ، كوفى . مقبول . من الحادية عشرة . وهم من خلطه بالذى قبله . رقم ٤٩٨١ – تهذيب الكمال ٤٣١٩ – ٢١/ ٥٣١] .

٤٩٩٤ – تعجيل (ص ٢٠٠ – ٢٠١ رقم ٧٧٩) وقال الحافظ : قلت : ولينه يحيى القطان . قال البخارى : كنيته أبو سليمان البصرى من عبد القيس . وقال ابن أبى حاتم : ثنا صالح بن أحمد ، ثنا على بن المدينى ، سمعت يحيى بن سعيد ذكر عمر بن الوليد فقال بيده يحركها كأنه لا يقويه . قال على : فاسترجعت ، وقلت : إذا حركت يدك فقد أهلكته ، قال : لست أعتمد عليه ، ولكنه لا بأس به . وقال ابن أبى حاتم : ومن تثبت عمر بن الوليد أن عامة حديثه عن عكرمة ما أقل ما يجاوز إلى ابن عباس ، بخلاف تثبت ابن بشر الذى عامة حديثه عن عكرمة عن ابن عباس . وذكره ابن حبان فى (الثقات) .

– الإكمال رقم (٦٣٨)

٤٩٩٥ – التقريب (٤٩٨٣) وفيه : « السَّيَّارى – بمهملة ثم تحتانية ثقيلة – نزيل الثغر . صدوق . من العاشرة . مات سنة بضع وأربعين ومائتين » .

– تهذيب الكمال رقم (٤٣٢١) (٥٣٢/٢١) .

● **عمر بن يزيد الشامى** ، عن الزهرى . قال ابن حبان : لا يجوز الاحتجاج به [المجروحين ٢/ ٨٨]

● **عمر بن يعلى** : هو ابن عبد الله بن يعلى – تقدم [٤٩٤٣]

٤٩٩٦ – التقريب (٤٩٨٤) وفيه : « ثقة . من التاسعة . مات سنة ست ومائتين » .

– تهذيب الكمال رقم (٤٣٢٢) (٥٣٤/٢١) .

● **عمر الدمشقى** : هو ابن حيان – تقدم [٤٩٠٠]

وابن عيينة ، وعكرمة بن عمار ، وجماعة . وعنه عَبْد بن حميد ، وابن مُثَنَّى ، وابن بشار ، وآخرون . وثقه أحمد ، ويحيى ، والنسائى . (أ . خ . م . ٤)

* * *

٤٩٩٧ – عمـرو بن أبان بن عثمان الأُمَوِىّ : عن جابر . وعنه الزهرى . وغيره (د)

٤٩٩٨ – عمـرو بن الأحوص الجُشَمِى : له صحبة ، ورواية ، وشهد حجة الوداع . روى عنه ابنه سليمان (أ . ٤)

٤٩٩٩ – عمـرو بن أُحَيْحَة بن الجُلاَح : له صحبة . روى عن خزيمة بن ثابت . وعنه عبد الله بن على بن السَّائب . (فع . ن)

٥٠٠٠ – عمـرو بن أخطب بن رِفَاعة الأنصارى ، أبو زيد الأعرج : صحب النبى ﷺ ، وروى عنه ، وغزا معه ثلاث عشرة غزوة ، ومسح رسول الله ﷺ على رأسه ، وقال : « اللهم جَمِّلْه » ، فيقال : إنه بلغ مائة سنة ونَيِّفًا ، وما فى رأسه ولحيته إلا نُبَذٌ من شَعَر أبيض . روى عنه أبو قلابة ، وجماعة (أ . م . ٤)

٥٠٠١ – عمـرو بن الأسود العَنْسِىّ ، أبو عياض الشامى ، أحد العبَّاد

● **عمر ، مولى غُفْرَة** : هو ابن عبد الله – تقدم [٤٩٤٤]

٤٩٩٧ – التقريب (٤٩٨٥) وفيه : « مقبول . من الخامسة » .

– تهذيب الكمال رقم (٤٣٢٣) (٥٣٧/٢١) .

٤٩٩٨ – التقريب (٤٩٨٦) وفيه : « الجُشَمِىّ – بضم الجيم وفتح المعجمة – صحابى له حديث فى حجة الوداع » . تهذيب الكمال رقم (٤٣٢٤) (٥٣٩/٢١) .

٤٩٩٩ – التقريب (٤٩٨٧) وفيه : « أُحَيْحة – بمهملتين مصغرًا – ، ابن الجُلاح – بضم الجيم وتخفيف اللام – مقبول . من الثالثة . ووهم من زعم أن له صحبة ، فكأن الصحابى جد جده ، وافق هو اسمه واسم أبيه » . تهذيب الكمال رقم (٤٣٢٥) (٥٤٠/٢١) .

٥٠٠٠ – التقريب (٤٩٨٨) وفيه : « صحابى جليل ، مشهور بكنيته » .

– تهذيب الكمال رقم (٤٣٢٦) (٥٤٢/٢١) .

٥٠٠١ – التقريب (٤٩٨٩) وفيه : « العَنْسى – بالنون ، وقد يصغّر – مخضرم ، ثقة عابد ، من كبار التابعين » . تهذيب الكمال رقم (٤٣٢٧) (٥٤٣/٢١) .

الزهاد ، نزل داريا . وروى عن عمر ، وابن مسعود ، وعائشة ، وجماعة . وعنه ابنه حكيم ، ومجاهد ، وخالد بن معدان ، وآخرون . وأثنى عليه عمر بن الخطاب . وتوفى فى خلافة معاوية (أ . خ . م . د . ن . هـ) .

٥٠٠٢ – عمـرو بن أُمَيَّة بن خُوَيْلد ، أبو أمية الضَّمْرِىّ : له صحبة ، ورواية . وعنه بنوه ؛ جعفر ، وعبد الله ، والفضل ، والحسن ، وأبو قلابة ، والشعبى ، وجماعة . شهد بدرًا ، وأُحُدًا مع المشركين ، ثم أسلم حين انصرف المسلمون عن أُحُد ، وكان له إقدام وشجاعة . توفى بالمدينة فى خلافة معاوية . (فع . أ . خ . م . ٤)

٥٠٠٣ – / عمـرو بن أوس بن أبى أوس ، واسمه حذيفة الثقفى : عن أبيه ، ١٦٨/أ وعبد الله بن عمرو ، وجماعة . وعنه ابن سيرين ، وعمرو بن دينار ، وآخرون . وثقه ابن حبان . ومات سنة خمس وتسعين . (فع . أ . خ . م . ٤)

٥٠٠٤ – عمـرو بن بُجْدَان العَامِرِىّ : عن أبى ذرّ ، وأبى زيد الأنصارى . وعنه أبو قِلابَة فقط . وثقه ابن حبان . (أ . ٤)

٥٠٠٥ – عمـرو بن بكر السَّكْسَكِىّ : عن الثورى ، وابن جريج ، وعدة . وعنه ابنه إبراهيم ، وآخرون . قال ابن حبان : لا يَحِلُّ الاحتجاج به . (هـ)

● **عمرو أُكَيْمَة** ، ويقال : عمارة – تقدم [٤٨٤٥]

٥٠٠٢ – التقريب (٤٩٩٠) وفيه : « صحابى مشهور . أول مشاهده بئر معونة » .

– تهذيب الكمال رقم (٤٣٢٨) (٥٤٥/٢١) .

٥٠٠٣ – التقريب (٤٩٩١) وفيه : « تابعى كبير . من الثانية . ووهم من ذكره فى الصحابة » .

٥٠٠٤ – التقريب (٤٩٩٢) وفيه : « بُجْدان – بضم الموحدة وسكون الجيم – تفرد عنه أبو قلابة . من الثانية . لا يعرف حاله » . تهذيب الكمال رقم (٤٣٣٠) (٥٤٩/٢١) .

٥٠٠٥ – التقريب (٤٩٩٣) وفيه : « متروك . من التاسعة » .

– تهذيب الكمال رقم (٤٣٣١) (٥٤٩/٢١) .

٥٠٠٦ – عمـرو بن تَغْلِب النَّمَرِىّ : له صحبة ، ورواية . وعنه الحسن البصرى فقط (أ . خ . ت . هـ) .

٥٠٠٧ – عمـرو بن تميم المازِنِىّ مولاهم : عن أبيه ، عن أبى هريرة . وعنه كثير بن زيد . وثقه ابن حبان . وقال « خ » : فيه نظر . (أ)

٥٠٠٨ – عمـرو بن ثابت الغُتْوَارِىّ الليثى : عن ابن عمر ، وأبى سعيد . وعنه ابناه ؛ محمد ، ونافع . وثقه ابن حبان . (أ)

٥٠٠٩ – عمـرو بن ثابت : عن أبى أيوب . وعنه سعد بن سعيد الأنصارى ؛ هكذا وقع . والصواب : عمر ، وقد تقدم [1] (ن)

٥٠٠٦ – التقريب (٤٩٩٤) وفيه : « تغلب – بفتح المثناة وسكون المعجمة وكسر اللام ثم موحدة ، النمرى – بفتح النون والميم – صحابى ، تأخر إلى بعد الأربعين » .
– تهذيب الكمال رقم (٤٣٣٢) (٥٥٢/٢١) .

٥٠٠٧ – تعجيل (ص ٢٠١ رقم ٧٨١) وزاد الحافظ : وقال ابن أبى حاتم عن أبيه : أظنه الذى رأى ابن الزبير ركع دون الصف ، وروى عنه عثمان بن الأسود ، انتهى . وقد فرق البخارى بين الذى روى عنه كثير بن زيد ، وبين الذى روى عنه عثمان بن الأسود ، فقال فى الثانى : حديثه فى المكيين ، ثم أسنده من طريق القطان ، عن عثمان بن الأسود ، عن عمرو بن تميم أنه رأى ابن الزبير ركع دون الصف ، وقال فى الآخر : مولى بنى زمانة ، ولم يقل فى واحد منهما أنه مازنى . وكأن الحسينى تبع ابن أبى حاتم فإنه قال : عمرو بن تميم مولى بنى مازن ، وقد صوب عليه فى الهامش بعض الحفاظ فقال : هو مولى بنى زمانة ، وكأنه تصحف . وذكره ابن حبان فى (الثقات) . وأخرج ابن خزيمة حديثه فى صحيحه كما نبهت عليه فى ترجمة والده تميم . وقال ابن حزم فى (المحلى) : عمرو ابن تميم منكر الحديث ، يعنى الذى رأى ابن الزبير – الإكمال رقم (٦٣٩)

٥٠٠٨ – تعجيل (ص ٢٠١ رقم ٧٨٢) وزاد الحافظ : ذكره ابن أبى حاتم ولم يذكر فيه جرحًا .
– الإكمال رقم (٦٤٠) .

٥٠٠٩ – التقريب (ص ٤١٩) وفيه : « صوابه : عُمر – بضم أوله » .
– تهذيب الكمال . (٥٥٩/٢١) .

(١) رقم (٤٨٨١) .

● **عمرو بن ثابت البكرى** : عن الأعمش ، وعدة . وعنه أبو داود الطيالسى ، وخلق . ليس بثقة / تمييز [تقريب : ضعيف ؛ رمى بالرفض . من الثامنة . مات سنة اثنتين وسبعين . رقم ٤٩٩٥– تهذيب الكمال رقم ٤٣٣٣] .

٥٠١٠ – عمـرو بن جابر الحضـــــرمى ، أبو زرعة المصرى : عن جابر ابن عبد الله ، وسهل بن سعد ، وجماعة . وعنه ابنه عمران ، وابن لَهِيعة ، وغيرهما . قال « ن » : ليس بثقة (أ . ت . هـ)

٥٠١١ – عمـرو بن جارية اللخمى : عن أبى أمية الشَّعْبَانِىّ ، وغيره . وعنه عتبة بن أبى حكيم ، وغيره . وثقه ابن حبان . (د . ت . هـ)

٥٠١٢ – عمـرو بن جَاوَان السَّعْدِىّ : عن الأَحْنَف بن قَيْس . وعنه حُصَيْن ابن عبد الرحمن . وثقه ابن حبان . (أ . ن)

٥٠١٣ – عمـرو بن جَرَاد التميمى السَّعْدى : عن أبى موسى الأشعرى . روى حديثه الربيع بن بدر ، عن أبيه ، عن جده . (هـ)

٥٠١٤ – عمـرو بن جعفر : عن أنس قوله . وعنه محمد بن عبد الله . لا يُدْرَى من هما ؟ (أ)

٥٠١٠ – التقريب (٤٩٩٦) وفيه : « ضعيف . شيعى . من الرابعة . مات بعد العشرين ومائة » .

– تهذيب الكمال رقم (٤٣٣٤) (٥٥٩/٢١) .

٥٠١١ – التقريب (٤٩٩٧) وفيه : « شامى : مقبول . من السابعة » [+ عخ]

– تهذيب الكمال رقم (٤٣٣٥) (٥٦٢/٢١) (+ عخ) .

● **عمرو بن جارية الثقفى** : هو ابن أبى سفيان بن أسيد بن جارية الثقفى – يأتى – إن شاء الله تعالى » .

٥٠١٢ – التقريب (٤٩٩٨) وفيه : « ويقال : عُمَر ، مقبول . من السادسة » .

– تهذيب الكمال رقم (٤٣٣٦) (٥٦٤/٢١) .

٥٠١٣ – التقريب (٤٩٩٩) وفيه : « جد الربيع بن بدر : مجهول . من الثالثة » .

٥٠١٤ – الإكمال رقم (٦٤٢) .

– تعجيل (ص ٢٠١ – ٢٠٢ . رقم ٧٨٣) . وقال الحافظ : لا يدرى من هما ، كذا قال الحسينى ، وقال بن شيخنا : كذا وقع فى المسند ، وإنما هو جعفر بن عمرو بن أمية الضمرى ، والراوى عنه محمد بن عبد الله بن عمرو بن عثمان ، وهما ثقتان . قلت : ومن رجال التهذيب ، لكن الحديث فى المسند جاء من الطريقين : أما طريق جعفر فهى المســـتقيمة : أخرجـــها أحمد عن أنس بن عياض ، حدثنى يوسف بن أبى درة ، عن محمد بن عبد الله بن عمرو ، عن جعفر بن عمرو بن أمية الضمرى ، عن أنس ، وأما طريق عمرو بن جعفر المعلولة فقال أحمد : ثنا أبو النضر ، ثنا الفرج =

٥٠١٥ – عمـرو بن الجموح بن زيد بن حَرَام الأنصارى السلمى . شهد العقبة ويقال : شهد بدرًا ، واستشهد يوم أُحد . وكان آخر الأنصار إسلامًا . ولما أراد الخروج إلى أحد استقبل القبلة ، وقال : اللهم ارزقنى الشهادة ، ولا تردَّنى إلى أهلى خائبًا . فقتل يومئذ . فقال رسول الله ﷺ : « والذى نفسى بيده إن منكم لمن لو أقسم على الله لأبَرَّهُ ؛ منهم عمرو بن الجموح . ولقد رأيته يطأ فى الجنة بعرجته » . (أ)

= يعنى ابن فضالة ، عن عمرو بن جعفر ، عن أنس بن مالك ، فذكر الحديث . والفرج بن فضالة ضعيف ، وقد وهم فى قوله عمرو بن جعفر ، وإنما هو جعفر بن عمرو ، وهو من (رجال التهذيب) . وسيأتى ذكر يوسف بن أبى درة فى الياء آخر الحروف ، إن شاء الله تعالى .

– وانظر : المسند ؛ طريق عمرو بن جعفر (٣٩٦/٢ – ٣٩٧ رقم ٥٦٣٠) وجعفر بن عمرو (٤٣٤/٤ رقم ١٣٢٧٨) .

٥٠١٥ – تعجيل (ص ٢٠٢ – ٢٠٣ . رقم ٧٨٤) والإكمال رقم (٦٤١) وزاد ابن حجر : قلت : أخرج أحمد فى الجزء الأول من مسند المكيين والمدنيين من طريق رشدين بن سعد ، عن عبد الله بن الوليد ، عن أبى منصور مولى الأنصار ، عن عمرو بن الجموح حديث : « لا يحق العبد صريح الإيمان حتى يحب لله ، ويبغض لله » . وذكر الواقدى أنه كان زوج هند بنت عمرو عمة جابر بن عبد الله ، وأنه دفن هو وأخوها عبد الله بن عمرو بن حرام فى قبر واحد . وروى أبو نعيم فى المعرفة من طريق حجاج الصواف ، عن أبى الزبير ، عن جابر أنه حدثه قال قال : رسول الله – صلى الله عليه وآله وسلم –: « من سيدكم يا بنى سلمة » ؟ قالوا : الجد بن قيس على أنا نبخله ، فقال بيده هكذا : « وأى داء أدوأ من البخل ، بل سيدكم عمرو بن الجموح » . وأخرجه خليفة فى تاريخه ، عن يزيد بن زريع ، عن حجاج نحوه . وأخرجه السراج فى تاريخه وأبو الشيخ فى (الأمثال) من هذا الوجه . وأخرجه الوليد بن أبان فى (كتاب السخاء والجود) له من طريق أشعث ، عن سعيد عن عمرو بن دينار ، عن جابر . وفى رواية لأبى نعيم من طريق غريبة عن ثابت عن أنس : « بل سيدكم الأبيض الجعد عمرو بن الجموح » ، وأخرجه أبو نعيم أيضًا من طريق عبد الملك بن جابر بن عتيك ، عن جابر مثله . وأخرجه فى (الحلية) فى ترجمة سفيان بن عيينة ، عن محمد بن المنكدر ، عن جابر نحوه . وله طرق كثيرة ، وفى بعضها شعر لبعض الأنصار فى بعضه :

فسود عمرو بن الجموح لجوده ... وحق لعمرو بالندى أن يسودا

وذكر ابن إسحاق قصة إسلامه مطولة : أنه كان له صنم ، فكان أصحابه بعد أن أسلموا يلقون صنم عمرو فى بعض الآبار ، فإذا أصبح التمسه حتى يجده ، فيستنقذه ويطيبه ، فلما طال عليه ذلك ، علق فى عنقه سيفًا ، فذهبوا فقرنوه بكلب ميت ، وطرحوه فى حش ، فلما أصبح فرآه على هذه الصورة استبصر فأسلم ، وقال فيه من أبيات .

تالله لو كنت إلهًا لم تكن ... أنت وكلب وسط حُشٍّ فى قَرَن =

٥٠١٦ – عمــرو بن الحارث بن الضحاك الزُّبَيْدى الحِمْصِىّ : عن عبد الله بن سالم . وعنه إسحاق بن إبراهيم بن العلاء ، وغيره . وثقه ابن حبان . (د)

٥٠١٧ – عمــرو بن الحارث بن أبى ضِرَار الخُــزَاعِىّ ، أخو جويرية أم المؤمنين : له ولأبيه صحبة ، عداده فى أهـــل الكوفة : روى عن النبى ﷺ ، وعن أبيه ، وابن مسعود ، وغيرهم . وعنه مـــــولاه دينار الكوفى ، وأبو وائل ، وأبو إسحاق السَّبِيعِى ، وغيرهم . قال أبو حاتم : يدخل فى المسند . (أ . خ . م . ٤)

٥٠١٨ – عمــرو بن الحارث بن يعقوب بن عبد الله الأنصارى ، أبو أمية المِصْرِىّ ، مولى قيس بن سعد : روى عن أبيه ، والزهرى ، وسالم أبى النضر ، وخلق . وعنه « ك » ، ومجاهد ؛ وهو أكبر منه ، وبُكَيْر بن الأَشَجّ ، وقتادة ؛ وهما من شيوخه ، وعبد الله بن وَهْب . وهو راويته ، وجماعة . وثقه ابن معين والنسائى ، وغير واحد . وقال أبو حاتم : كان أحفظ أهل زمانه . وقال غيره : مات سنة سبع وأربعين ومائة . ويقال : سنة ثمان ، وهو ابن ست وخمسين سنة . (ك . أ . خ . م . ٤)

= وأخرج ابن مندة من حديث أبى قتادة قال : أتى عمرو بن الجموح فقال : يا رسول الله أرأيت إن قاتلتُ فى سبيل الله حتى أقتل ، أمشى برجلى هذه العرجاء فى الجنة ؟ قال : « نعم ». قال : فقتل يوم أحد . وذكر مقاتل بن سليمان فى تفسيره ، أنه الذى سأل عن النفقة ، فنزلت : ﴿ يسألونك ماذا ينفقون ﴾ ، ووصفه فى هذه القصة بأنه كان شيخًا كبيرًا .

٥٠١٦ – التقريب (٥٠٠١) وفيه : « الزُّبَيْدِىّ – بضم الزاى – مقبول . من السابعة » [+ بخ]

– تهذيب الكمال رقم (٤٣٣٩) (٥٦٨/٢١) (+ بخ) .

٥٠١٧ – التقريب (٥٠٠٢) وفيه : « صحابى قليل الحديث . بقى إلى بعد الخمسين » .

– تهذيب الكمال رقم (٤٣٤٠) (٥٦٩/٢١) .

● [**عمرو بن الحارث الثقفى ابن أخى زينب الثقفية** : ثقة . من الثانية ، وهو غير الخزاعى ، على المرجح / ع] تقريب رقم (٥٠٠٣) هكذا جعله ابن حجر آخر غير الذى قبله ، على عكس ما فعله المزى والحسينى . والله تعالى أعلم .

٥٠١٨ – التقريب (٥٠٠٤) وفيه : « ثقة فقيه ، حافظ . من السابعة . مات قديمًا قبل الخمسين ومائة » . تهذيب الكمال رقم (٤٣٤١) (٥٧٠/٢١) .

٥٠١٩ – عمـرو بن حُبْشِـــيّ الزُّبَيْدِيّ ، الكوفى : عن على ، وابن عمر ، وابن عباس . وعنه أبو إسحاق السَّبِيعِيّ ، وغيره . وثقه ابن حبان . (أ)

٥٠٢٠ – عمـرو بن حبيب بن هند الأسلمى : عن عروة ، عن عائشة . وعنه إسماعيل بن جعفر . ليس بمشهور . (أ)

٥٠٢١ – عمـرو بن أبى الحجاج المِنْقَرِيّ : عن الجارود بن أبى سَبْرَة ، ونافع . وعنه إسماعيل بن عُلَيَّة ، ويحيى القطان ، وغيرهما . وثقه « أ ، د » . (أ . د)

١٦٨/ب / **٥٠٢٢ – عمـرو بن حُرَيْث بن عمرو المَخْزُومِيّ** ، أبو سعيد

٥٠١٩ – التقريب (٥٠٠٦) وفيه : « حُبْشى – بضم المهملة وسكون الموحدة ثم معجمة – الزُّبيدى – بضم الزاى – مقبول . من الثالثة » [س]

– تهذيب الكمال رقم (٤٣٤٣) (٥٧٨/٢١) . [سى]

٥٠٢٠ – الإكمال رقم (٦٤٣) .

– تعجيل (ص ٢٠٣ رقم ٧٨٥) وقال الحافظ : قلت : بل لا وجود له ولا رواية فى مسند أحمد ولا فى غيره ، وإنما هو خطأ نشأ عن تصحيف ، وهذا نص الحديث فى مسند أحمد : حدثنا سليمان بن داود ، أنا حسين ، ثنا إسماعيل بن جعفر ، أخبرنى عمرو ، عن حبيب بن هند الأسلمى ، عن عروة ، عن عائشة – رضى الله عنها – أن النبى – صلى الله عليه وآله وسلم – قال : « من أخذ السبع الأول فهو حَبْر » . وهكذا أخرجه الحاكم من طريق خلاد بن يحيى ، عن إسماعيل بن جعفر ، ثنا عمرو بن أبى عمرو ، عن حبيب بن هند به [المستدرك ٥٦٤/١] . وقد ذكر البخارى وابن أبى حاتم فى ترجمة حبيب بن هند أنه يروى ، عن عروة بن الزبير ، ويروى عنه عمرو بن أبى عمرو مولى المطلب . فكأن النسخة التى وقعت له وقع فيها أخبرنى عمرو بن حبيب ، فتصحفت (عن) ، فصارت (بن) ، فتركب من ذلك اسم ، وهو عمرو بن حبيب ، ولا وجود له ، والله أعلم .

– وانظر المسند (٣٤٧/٩) رقم (٢٤٤٩٧) وفيه : « عمرو بن حبيب بن هند الأسلمى » والله تعالى أعلم . وفى ٣٦٥/٩ رقم ٢٤٥٨٥ : على الصواب .

٥٠٢١ – التقريب (٥٠٠٧) وفيه : « المنقرى – بكسر الميم وسكون النون وفتح القاف – ثقة . من السابعة » . تهذيب الكمال رقم (٤٣٤٤) (٥٧٩/٢١) .

٥٠٢٢ – التقريب (٥٠٠٨) وفيه : « صحابى صغير » .

– تهذيب الكمال رقم (٤٣٤٥) (٥٨٠/٢١) .

الكوفى : عن النبى ﷺ ، وعن أبى بكر ، وعمر ، وعلىّ ، وابن مسعود ، وجماعة . وعنه ابنه جعفر ، ومولاه أَصْبَغ ، وعبد الملك بن عُمَيْر ، وجماعة . قال « خ » ، وغيره : مات سنة خمس وثمانين . (فع . فه . أ . خ . م . ٤)

٥٠٢٣ – عمـرو بن حَرِيش الزُّبَـيْدِى : عن عبد الله بن عمرو . وعنه أبو سفيان . وثقه ابن حبان ، وزعم أنه يقال له : عمرو بن حُبْشِىّ . قال شيخنا : وهو وهم ، والصواب التفريق بينهما . (أ . د)

٥٠٢٤ – عمـرو بن حَزْم بن زَيْد بن لَوْذَان الأنصارى : له صحبة ، ورواية . وعنه ابنه محمد ، وغيره . شهد الخندق مع النبى ﷺ وهو ابن خمس عشرة سنة ، واستعمله النبى ﷺ على نَجْرَان . ومات سَنَة إحدى وخمسين . (أ . ن . هـ)

٥٠٢٥ – عمـرو بن حَسَّان التميمى ، كوفى : روى عن وَبَرَة ، والمغيرة بن عبد الله اليشكرى . وعنه وكيع ، وأبو نُعَيْم ، وعبد الله بن داود ، وغيرهم . وثقه ابن معين . وقال أحمد ، وأبو حاتم : لا بأس به . (أ)

٥٠٢٦ – عمـرو بن الحُصَيْن العُقَيْلى : عن حماد بن زيد ، ومُعْتَمِر ، وعدة . وعنه محمد بن يحيى الذُّهْلِىّ ، وأبو قِلاَبة ، وخلق . وهّاه أبو حاتم ، وغيره (هـ)

● [**عمرو بن حريث** ، **مصرى** : مختلف فى صحبته ، أخرج حديثه أبو يعلى . وصححه ابن حبان . وقال ابن معين ، وغيره : تابعى ، وحديثه مرسل . / تمييز] تقريب . رقم (٥٠٠٩) .

٥٠٢٣ – التقريب (٥٠١٠) وفيه : « حَرِيش – بفتح أوله وآخره معجمة – الزُّبَيْدِىّ – بضم أوله – له حديث مشهور ، وهو مجهول الحال . من الرابعة . وزعم ابن حبان أنه عمرو بن حُبْشِىّ فوهم » .

– تهذيب الكمال رقم (٤٣٤٦) (٥٨٣/٢١) .

٥٠٢٤ – التقريب (٥٠١١) وفيه : « صحابى مشهور » [+ مد]

– تهذيب الكمال رقم (٤٣٤٧) (٥٨٥/٢١) (+ مد) .

٥٠٢٥ – تعجيل (ص ٢٠٣) . (رقم ٧٨٦) .

– الإكمال رقم (٦٤٦) .

٥٠٢٦ – التقريب (٥٠١٢) وفيه : « العُقَيْلى – بضم أوله – متروك . من العاشرة . مات بعد الثلاثين » . تهذيب الكمال رقم (٤٣٤٨) (٥٨٧/٢١) .

٥٠٢٧ – عمـرو بن أبى حكيم الواسطى ، المعروف بالكُرْدِىّ : عن عبد الله بن بُرَيْدَةَ ، وعروة ، وعِكْرِمَةَ ، وجماعة . وعنه شعبة ، وعبد الوارث ، وعدة . وثقه « د ، ن » . (أ . د . ن)

٥٠٢٨ – عمـرو بن حماد بن طلحة القَنَّاد ، أبو محمد الكوفى . وقد ينسب إلى جده : عن أَسْبَاط بن نصر ، ووكيع ، وطائفة . وعنه « م » ، وإسحاق ابن راهويه ، وأبو زرعة ، وخلق . وثقه مُطَيَّنٌ . وقال يحيى ، وأبو حاتم : صدوق . (م . د . ن)

٥٠٢٩ – عمـرو بن حمزة القَيْسِىّ ، أبو أسيد البصرى : عن خلف بن الربيع ؛ إمام مسجد سعيد بن أبى عروبة . وعنه زيد بن الحُبَاب ، ومسلم بن إبراهيم ، وحجاج ابن نصير ، وجماعة . فيه نظر . (أ)

٥٠٣٠ – عمـرو بن الحَمِق الخزاعى : له صحبة ، ورواية حديث فى

٥٠٢٧ – التقريب (٥٠١٣) وفيه : « ابن الكُرْدِىّ – يقال مولى لآل الزبير . وقال ابن حبان : مولى الأَزْد ، ثقة . من السادسة » . تهذيب الكمال رقم (٤٣٤٩) (٥٨٩/٢١) .

٥٠٢٨ –التقريب (٥٠١٤) وفيه : « صدوق . رُمى بالرفض . من العاشرة . مات سنة اثنتين وعشرين ومائتين » . [+ بخ – فق]

– تهذيب الكمال رقم (٤٣٥٠) (٥٩١/٢١) .

● **عمرو بن حماد الأزدى الفراهيدى** : عن حماد بن زيد ، وغيره . وعنه إسحاق بن وهب / تمييز [تقريب : مجهول . من العاشرة . رقم ٥٠١٥ – تهذيب الكمال رقم ٤٣٥١ – ٢١/ ٥٩٥]

● **عمرو بن حماد العبدى ، بصرى** : عن مروان بن معاوية . وعنه أبو حاتم . وقال : صدوق / تمييز. [تقريب : صدوق . من العاشرة . رقم ٥٠١٦ – تهذيب الكمال رقم ٤٣٥٢ – ٢١/ ٥٩٦] .

٥٠٢٩ – تعجيل (ص ٢٠٣ – ٢٠٤ . رقم ٧٨٨) وزاد ابن حجر : قال ابن خزيمة – بعد أن أخرج حديثه فى صحيحه وتوقف فى صحته – لا أعرف عمرو بن حمزة بعدالة ولا جرح . وقال البخارى : لا يتابع فى حديثه . وقال ابن عدى : مقدار ما يرويه غير محفوظ . وقال الدارقطنى : ضعيف . وذكره ابن حبان فى (الثقات) . الإكمال رقم (٦٤٨) .

٥٠٣٠ – تقريب (ص ٤٢٠) رقم (٥٠١٧) وفيه : « قُتِلَ فى خلافة معاوية » .

– تهذيب الكمال رقم (٤٣٥٣) (٥٩٦/٢١) .

القتل . ليس له عندهم غيره . وعنه جُبَيْر بن نُفَيْر ، ورِفَاعة بن شَدَّاد القِتْبَانِىّ ، وجماعة . بايع النبى ﷺ فى حجة الوداع ، وصحبه بعد ذلك ، وشهد مع على مشاهده ، وقتل بالحَرَّة . وذكره ابن سعد فيمن نزل الكوفة ، قال : وكان فيمن سار إلى عثمان ، وأعان على قتله ، ثم قتله عبد الرحمن بن أم الحكم . وعن الشعبى ، قال : أول رأس حمل فى الإسلام رأس عمرو بن الحمق (أ . ن . هـ)

٥٠٣١ – عمـرو بن حنظلة : حذيفة . وعنه أبو قيس عبد الرحمن بن ثَرْوَان الأَوْدِىّ . وثقه ابن حبان . (أ)

٥٠٣٢ – عمـرو بن حَنَّة ، ويقال : ابن حية ، ويقال : عُمر . حجازى : روى عن عمر بن عبد الرحمن بن عوف . وعنه يوسف بن الحكم . وثقه ابن حبان . (أ . د)

٥٠٣٣ – عمـرو بن خارجة بن المُنْتَفِق الأشعرى ، نزيل الشام : له صحبة ، وروايَة . وعنه عبد الرحمن بن غَنْم ، وغيره . (أ . ت . ن . هـ)

٥٠٣٤ – عمـرو بن خالد بن فرّوخ التميمى أبو الحسن الجزرى ، نزيل مصر : روى عن زهير بن معاوية ، وحماد بن سلمة ، وجـــماعة . وعنه « خ » ، وأبو زرعة ، وأبو حاتم ، وخَلْق . وثقه العجلى ، وغيره . (خ . هـ)

٥٠٣١ – تعجيل (ص ٢٠٤) (رقم ٧٨٩) وزاد : « وذكره ابن أبى حاتم ، ولم يذكر فيه جرحًا » .

٥٠٣٢ – تقريب (ص ٤٢٠) رقم (٥٠١٨) وفيه : « مقبول . من السادسة » .

– تهذيب الكمال رقم (٤٣٥٤) (٥٩٨/٢١) .

٥٠٣٣ – تقريب (ص ٤٢٠) رقم (٥٠١٩) وفيه : « وقيل فيه : خارجة بن عمرو ؛ والأول أصح . وكان حليف أبى سفيان . صحابى ، له أحاديث » .

– تهذيب الكمال رقم (٤٣٥٥) (٥٩٩/٢١) .

٥٠٣٤ – تقريب (ص ٤٢٠) رقم (٥٠٢٠) وفيه : « الحَرَّانىّ : ثقة . من العاشرة . مات سنة تسع وعشرين » . تهذيب الكمال رقم (٤٣٥٦) (٦٠١/٢١) .

٥٠٣٥ – عمـرو بن خالد الواسطي : عن حبيب بن أبي ثابت ، والثوري ، وجماعة . وعنه إسرائيل ، وحجاج بن أرطاة ، وخلق . كذّبه أحمد ، ويحيى ، وأبو داود . (أ . هـ)

٥٠٣٦ – عمـرو بن خزيمة المزني : عن عُمَارةَ بن خُزَيْمَة . وعنه هشام بن عروة . وثقه ابن حبان . (أ . د . هـ)

٥٠٣٧ – عمـرو بن دينار المكي ، أبو محمد الجُمَحِيّ ، أحد الأعلام : روى عن جابر ، وابن عمر ، وأبي هريرة ، وخلق . وعنه «فه» ، وشعبة ، وابن عيينة ، وأيوب ، وحماد بن زيد ، وخلق . وثقه شعبة ، وأحمد ، وغيرهما . وقال / ابن أبي نجيح : ماكان عندنا أحد أفقه ، ولا أعلم من عمرو بن دينار ؛ لا عطاء ، ولا مجاهد ، ولا طاوس . وقال الواقدي : مات سنة خمس وعشرين ومائة ، وهو ابن ثمانين سنة . (فع . فه . أ . خ . م . ٤) ١٦٩/أ

٥٠٣٨ – عمـرو بن دينار البصري ، أبو يحيى الأعور ، قَهْرَمَان آل الزبير : عن سالم ، وصَيْفِيّ بن صُهَيْب . وعنه إسماعيل بن عُلَيَّة ، والحَمَّادان ، وغيرهم . وهّاه أحمد ، ويحيى ، وغير واحد . (ت . هـ)

٥٠٣٥ – تقريب (ص ٤٢١) رقم (٥٠٢١) وفيه : « متروك . ورماه وكيع بالكذب . من السابعة . مات بعد سنة عشرين ومائة » . تهذيب الكمال رقم (٤٣٥٧) (٦٠٣/٢١) .

● **عمرو بن خالد الكوفي** : عن الأعمش ، وعدة . قال ابن حبان : لا تحل الرواية عنه / تمييز . [تقريب : أبو حفص الأعشى : منكر الحديث . من التاسعة . رقم ٥٠٢٢ – تهذيب الكمال رقم ٤٣٥٨] .

٥٠٣٦ – تقريب (ص ٤٢١) رقم (٥٠٢٣) وفيه : « مقبول . من السادسة » .
– تهذيب الكمال رقم (٤٣٥٩) (٦٠٨/٢١) .

٥٠٣٧ – تقريب (ص ٤٢١) رقم (٥٠٢٤) وفيه : « ثقة ثبت ، من الرابعة . مات سنة ست وعشرين ومائة » . تهذيب الكمال رقم (٤٣٦٠) (٥/٢٢) .

٥٠٣٨ – تقريب (ص ٤٢١) رقم (٥٠٢٥) وفيه : « ضعيف . من السادسة » .
– تهذيب الكمال رقم (٤٣٦١) (١٣/٢٢) .

● **عمرو بن دينار ، كوفي** : عن سَهْم بن مِنْجَاب . وعنه سيف بن عمر / تمييز
[تقريب : مجهول . من السادسة . رقم ٥٠٢٦ – تهذيب الكمال رقم ٤٣٦٢ – ٢٢/ ١٦]

٥٠٣٩ – عمـرو بن راشد الأشجعي ، أبو راشد الكوفي : عن عمر ، وعلي ، ووابصة بن معبد . وعنه نُسَيْر بن ذُعْلُوق ، وهلال بن يِسَاف . وثقه ابن حِبَّان (أ . د . ت)

٥٠٤٠ – عمـرو بن رافع بن الفُرات البَجَلِيّ : عن ابن عيينة ، وخلق . وعنه « هـ » ، وأبو زُرْعَة ، وأبو حاتم . وقال ابن حبان : مستقيم الحديث . (هـ)

٥٠٤١ – عمـرو بن رافع ، مولى عمر ، قال : كنت أكتب مصحفًا لأم المؤمنين حفصة ... الحديث . وعنه زيد بن أسلـم ، وأبو جعفر الباقر ، ونافع . وثقه ابن حبان . (ك)

٥٠٤٢ – عمـرو بن الربيع بن طارق الهلالي ، الكوفي ، ثم المصري : عن ابن لَهِيعة ، ومالك ، والليث ، وعدة . وعنه « خ » ، وابن معين ، وأبو حاتم ، وآخرون . وثقه العِجْلِيّ ، وغيره . ومات سنة تسع عشرة ومائتين . (خ . م . د)

٥٠٤٣ – عمـرو بن رُزَيق : عن عطاء بن السائب . وعنه أبو الجواب . مجهول . (أ) .

٥٠٣٩ – تقريب (ص ٤٢١) رقم (٥٠٢٧) وفيه : « مقبول . من الثالثة » .

– تهذيب الكمال رقم (٤٣٦٣) (١٧/٢٢) .

٥٠٤٠ – تقريب (ص ٤٢١) رقم (٥٠٢٨) وفيه : « أبو حُجْر : ثقة ، ثبت . من العاشرة . مات سنة سبع وثلاثين » . تهذيب الكمال رقم (٤٣٦٤) (١٩/٢٢) .

٥٠٤١ – تقريب (ص ٤٢١) رقم (٥٠٢٩) وفيه : « مقبول من الرابعة » [كن]

– تهذيب الكمال رقم (٤٣٦٥) (٢٢/٢٢) وتكملة الحديث فيه .

٥٠٤٢ – تقريب (ص ٤٢١) رقم (٥٠٣٠) وفيه : « ثقة . من كبار العاشرة » .

– تهذيب الكمال رقم (٤٣٦٦) (٢٣/٢٢) .

٥٠٤٣ – تعجيل (ص ٢٠٤) (رقم ٧٩٠) وقال : **ليس بمجهول** ، وإنما وقع في اسمه تحريف ؛ والصواب عمار بن رُزيق ، وهو معروف بالرواية عن عطاء بن السائب . وأبو الجواب معروف بالرواية عنه .

– الإكمال رقم (٦٥٠) .

٥٠٤٤ - عمـرو بن زائدة ، ويقال : عمرو بن قيس بن زائدة العَامِرِىّ ، **المعروف بابن أم مكتوم الأعمى** ، مؤذن النبى ﷺ ، هاجر إلى المدينة قبل مَقْدَم النبى ﷺ ، واستخلفه النبى ﷺ على المدينة ثلاث عشرة مرة . وشهد القادسية ، واستشهد بها ، وكان معه اللواء يومئذ : روى عنه أنس بن مالك ، وابن أبى ليلى ، وجماعة . (د . ن . هـ)

٥٠٤٥ - عمـرو بن زُرارة بن وَاقِد الكِلابِىّ النَّيْسَابورى : عن إسماعيل بن عُلَيَّة ، وابن عُيَيْنَة ، وهُشَيْم ، وعدة . وعنه « خ م ن » ، والدارمى ، وآخرون . وثقه « ن » ، وغيره . ومات سنة ثمان وثلاثين ومائتين . (خ . م . ن)

٥٠٤٦ - عمـرو بن سعد الفَدَكِىّ : عن نافع ، وعطاء ، وغيرهما . وعنه الأوزاعى ، وغيره . وثقه أبو زرعة الدمشقى . (ن . هـ)

٥٠٤٤ - تقريب (ص ٤٢١) رقم (٥٠٣١) وفيه : « قديم الإسلام ، ويقال : اسمه عبد الله ، ويقال : الحصين . كان النبى - ﷺ - يستخلفه على المدينة . مات فى آخر خلافة عمر » .
- تهذيب الكمال رقم (٤٣٦٧) (٢٦/٢٢) .

٥٠٤٥ - تقريب (ص ٤٢١) رقم (٥٠٣٢) وفيه : « ثقة ، ثَبْت . من العاشرة . وكان مولده سنة ستين » . تهذيب الكمال رقم (٤٣٦٨) (٢٩/٢٢) .

● هذه الترجمة استدركها الهيثمى ، وابن حجر على الحسينى : (هب) **عمرو بن زنيب** ، عن أنس ، روى عنه يحيى بن كثير ، ذكره ابن حبان فى (الثقات) . قلت : اختلف فى ضبط والده ، فقيل : كالجادة ، وقيل : بموحدتين مصغر وهو العنبرى البصرى . وقد أخرج حديثه أيضًا أبو يعلى عن أبى خيثمة ، قال هو وأحمد : ثنا عبد الصمد بن عبد الوارث ، عن حرب بن شداد ، عن يحيى ، عن عمرو ، عن أنس ، قال : قال معاذ للنبى - صلى الله عليه وآله وسلم - : أرأيت إن كان علينا أمراء لا يستنون بسنتك ، الحديث ، وفى آخره : « لا طاعة لمن لم يطع الله » تعجيل (ص ٢٤٠ رقم ٧٩١) .

● **عمرو بن سالم الأنصارى** ، أبو عثمان الشامى - يأتى فى الكنى - إن شاء الله تعالى .
[عمرو بن السائب : روى له أبو داود . صوابه : عمر بن السائب - تقدم] [رقم ٤٩٠٨] .

٥٠٤٦ - تقريب (ص ٤٢١) رقم (٥٠٣٣) وفيه : « ثقة . من السادسة » .
- تهذيب الكمال رقم (٤٣٦٩) (٣٣/٢٢) .

● **عمرو بن سعد الخولانى** : عن أنس . قال ابن حبان : يضع الحديث / تمييز .
[المجروحين ٦٨/٢ - وفيه عمرو بن سعيد - وفى مخطوط المجروحين « سعد » ولكن المحقق جعلها « سعيد » كما فى الميزان وأسد الغابة . والله تعالى أعلم] .

٥٠٤٧ – عمـرو بن سعيد بن العاص الأُمَوى ، المعروف بالأشدق . يقال له : رؤية ، أرسل عن النبى ﷺ ، وروى عن أبيه ، وعلىّ ، وعثمان ، وعائشة ، وغيرهم . وعنه بنوه ؛ أمية ، وموسى ، وعيسى ، ويحيى الأنصارى ، وغيرهم . ولاه معاوية المدينة ، ثم طلب الخلافة ، وغلب على دمشق ، فقتله عبد الملك بن مروان سنة تسع وستين ، ويقال : قتل سنة سبعين بدمشق . (أ . م . ت . ن . هـ)

٥٠٤٨ – عمـرو بن سعيد البصرى : عن أنس ، وسعيد بن جبير ، والشعبى ، وغيرهم . وعنه أيوب السَّخْتِيانىّ ، وابن عَوْن ، وجماعة . وثقه «ن» ، وابن سعد (أ . م . ٤)

٥٠٤٩ – عمـرو بن سعيد بن يحيى بن سعيد بن العاص الأموى : عن أبيه ، ورأى مكحولًا أبيض الرأس ، واللحية . روى عنه أبو سعيد الأَشَجّ ، وعبد الله بن وهب الحضرمى . قال شيخنا الذهبى : ماعلمت به بأسًا . (أ)

٥٠٥٠ – عمـرو بن سفيان الثقفى ، حجازى : عن أبيه . وعنه عمرو بن شعيب . وثقه ابن حبان . (ن)

٥٠٤٧ – تقريب (ص ٤٢٢) رقم (٥٠٣٤) وفيه : « وهم من زعم أن له صحبة ، وإنما لأبيه رؤية ، وكان عمرو مسرفًا على نفسه . من الثالثة . وليست له فى مسلم رواية إلا فى حديث واحد » .

– تهذيب الكمال رقم (٤٣٧٠) (٣٥/٢٢) .

٥٠٤٨ – تقريب (ص ٤٢٢) رقم (٥٠٣٥) وفيه : « ثقة . من الخامسة » [+ بخ]

– تهذيب الكمال رقم (٤٣٧١) (٤٠/٢٢) (+ بخ) .

٥٠٤٩ – تعجيل (ص ٢٠٤) (رقم ٧٩٢) وعقب ابن حجر بقوله : ما رأيت هذه الترجمة فى تاريخ دمشق مع استيعابه ، فليحرر .

– الإكمال رقم (٦٥١) .

[عمرو بن سعيد : عن عمرو بن شعيب فى ترجمة عمر بن سعيد] تهذيب الكمال (٢٢/ ٤٢) – والتقريب ص ٤٢٢ – [ورقم ٤٩٢٠ فى هذا الكتاب] .

٥٠٥٠ – تقريب (ص ٤٢٢) رقم (٥٠٣٧) وفيه : « مقبول . من السادسة » .

– تهذيب الكمال رقم (٤٣٧٢) (٤٢/٢٢) .

٥٠٥١ – عمــرو بن أبى سفيان بن أَسيد بن جارية الثقفى ، وقد ينسب إلى جده : روى عن عمر ، وأبى هريرة ، وأبى موسى . وعنه الزهــرى ، وجماعة . وثقه ابن حبان (أ . خ . م . د . ن)

٥٠٥٢ – عمــرو بن أبى سفيان بن عبد الرحمن بن صَفْوان الجُمَحِىّ ، المكى : عن عم أبيه أُمَيَّة بن صَفْوَان ، وابن الزبير ، وجماعة . وعنه أخوه حنظلة ، والثورى ، وابن جريج . وثقه « ن » ، ويحيى . (فع . أ . د . ت . ن)

٥٠٥٣ – عمــرو بن سَلِمَة بن خَرِب الهَــمْدانى الكوفى : عن علىّ ، وابن مسعود . وعنه ابنه يحيى ، والشعبى ، وغيرهما . وثقه ابن حبان ، وقال : مات سنة خمس وثمانين . (فع) .

١٦٩/ب **٥٠٥٤ – عمــرو بن سَلِمَة بن قيس الجَرْمى ، أبو بُرَيْد** / : عن أبيه . وعنه أيوب ، وعاصم الأَحْوَل ، وأبو قِلابَة ، وغيرهم . قال الدّارقطنى : أدرك النبى ﷺ ، وأَمّ أصحابه ، وهو غلام ؛ لأنه كان أكثرهم قرآنًا . وقال غيره : مات أيضًا سنة خمس وثمانين . (أ . خ . د . ن)

٥٠٥٥ – عمــرو بن أبى سَلَمة التِّنِّيسىّ ، أبو حفص الدمشقى : عن

٥٠٥١ – تقريب (ص ٤٢٢) رقم (٥٠٣٩) وفيه : « ثقة . من الثالثة » .
– تهذيب الكمال رقم (٤٣٧٤) (٤٤/٢٢) وفيه : ويقال : « عمر » ، و«عمرو » أصح .
٥٠٥٢ – تقريب (ص ٤٢٢) رقم (٥٠٤٠) وفيه : « ثقة . من الخامسة » [+ بخ]
– تهذيب الكمال رقم (٤٣٧٥) (٤٧/٢٢) .
٥٠٥٣ – تقريب (ص ٤٢٢) رقم (٥٠٤١) وفيه : « ثقة . من الثالثة » [بخ]
– تهذيب الكمال رقم (٤٣٧٦) (٤٩/٢٢) وفيه « بن الحارث » بدل : «ابن الخزب » وما عندنا موافق لما فى التقريب . والله تعالى أعلم .
٥٠٥٤ – تقريب (ص ٤٢٢) رقم (٥٠٤٢) وفيه : « صحابى صغير » .
– تهذيب الكمال رقم (٤٣٧٧) (٥٠/٢٢) .
٥٠٥٥ – تقريب (ص ٤٢٢) رقم (٥٠٤٣) وفيه : « صدوق ، له أوهام . من كبار العاشرة » .
– تهذيب الكمال رقم (٤٣٧٨) (٥١/٢٢) .

الأوزاعى ، ومالك ، والليث ، وطائفة . وعنه « فع » ، والذُّهْلِىّ ، وابن وَارَة ، وآخرون . ضعّفه ابن معين ، وأبو حاتم . وقال أبو سعيد بن يونس : حدّث عن مالك بالموطأ ، وكان ثقة . توفى بِتِنِّيس سنة ثلاث عشرة ومائتين (فع . خ . م . ٤)

٥٠٥٦ – عمـــــرو بن سُلَيْـم بن خَلْدَة الزُّرَقِىّ الأنصارى ، المدنى : عن ابن عمر ، وابن الزبير ، وأبى هريرة ، وأبى سعيد ، وغيرهم . وعنه ابنه سعيد ، والزهرى ، وجماعة . وثقه « ن » ، وابن سعد (فع . ك . أ . خ . م . ٤)

٥٠٥٧ – عمـرو بن سُلَيْم بن عبدٍ : عن أبى سعيد الخُدْرِىّ . وعنه عبيد الله بن المغيرة بن مُعَيْقِيب [(١)] . قال عبد الله بن أحمد : لم يضبط إسناده ، إنما هو سليمان بن عمرو بن عبدٍ العُتْوارِىّ ، وهو أبو الهيثم .

قلت : تقدم ذكر سليمان هذا فى [(٢)] فى موضعه . (أ)

٥٠٥٨ – عمـرو بن سُلَيْم المزنى ، بصرى : عن رافع بن عمرو . وعنه المُشْمَعِلّ ابن إياس . وثقه « ن » . (أ. هـ)

٥٠٥٩ – عمـــرو بن سَوَّاد بن الأسود العامرى السَّرْجِىّ المصرى :

٥٠٥٦ – تقريب (ص ٤٢٢) رقم (٥٠٤٤) وفيه : « ثقة ، من كبار التابعين . مات سنة أربع ومائة . يُقال : له رؤية » . تهذيب الكمال رقم (٤٣٧٩) (٥٥/٢٢) .

٥٠٥٧ – تعجيل المنفعة (ص ٢٠٤) (رقم ٧٩٣) . – الإكمال رقم (٦٥٢) .

(١) زاد فى تعجيل المنفعة (ص ٢٠٤) : عن أبى سعيد بحديث : اللهم إنى أتخذ عندك عندًا ... قال أحمد : حدثنا يزيد يعنى بن هارون ، ثنا محمد بن إسحاق عنه بهذا ؛ وهو معروف برواية ابن إسحاق ، عن أبى الزناد عن الأعرج ، عن أبـــى هريرة – رضى الله عنه – قال عبد الله بن أحمد بعد تخريجه : لم يضبطه . وقال غير يزيد : سليمان بن عمرو بن عبدٍ ، وهو أبو الهيثم العتوارى ، عن أبى سعيد ، وسيأتى فى (الكنى) .

(٢) رقم (٢٥٥٩) .

٥٠٥٨ – تقريب (ص ٤٢٢) رقم (٥٠٤٥) وفيه : « ثقة . من الرابعة » .

– تهذيب الكمال رقم (٤٣٨٠) (٥٧/٢٢) .

٥٠٥٩ – تقريب (ص ٤٢٢) رقم (٥٠٤٦) وفيه : « ثقة . من الحادية عشرة] [+ د]

– تهذيب الكمال رقم (٤٣٨١) (٥٧/٢٢) .

عن الشافعي ، وابن وهب ، وغيرهما . وعنه « م ، ن ، هـ » ، وأبو حاتم ، وخَلْق . وثقه الخطيب ، وغيره . ومات سنة خمس وأربعين ومائتين . (م . ن . هـ) .

٥٠٦٠ – عمـرو بن شاس بن عبيد بن ثعلبة الأَسَدِيّ ، الأسلمي : له صحبة ، ورواية . وشهد بيعة الرِّضْوَان . روى عنه ابن أخيه عبد الله بن نيار الأسلمي . (أ)

٥٠٦١ – عمـرو بن شُرَحْبيل بن سعيد بن سعد بن عُبادة الأنصاري : عن أبيه ، عن جده . وعنه ابناه ؛ سعيد ، وعبد الرحـمن ، وغيرهما . وثقه ابن حبان . (فع . ك . ن)

٥٠٦٢ – عمـرو بن شُرَحْبِيل الهَمْداني ، أبو ميسرة الكوفي : عن عمر ، وعلي ، وابن مسعود ، وحذيفة ، وعائشة ، وغيرهم . وعنه أبو وائل ، والشعبي ، ومسروق ، وآخرون . قال الأعمش ، عن أبي وائل : مارأيت هَمْدَانيًّا قط أحب إليّ أن أكون في مسلاخه من عمرو بن شرحبيل . (أ . خ . م . د . ت . ن)

٥٠٦٠ – تعجيل المنفعة (ص ٢٠٤ – ٢٠٥) (رقم ٧٩٤) وقال : « وقع في نص حديثه عند أحمد : عن عمرو بن شاس الأسلمي ، وكان من أصحاب الحديبية ، قال : خرجت مع علي إلى اليمن ، الحديث . وساق ابن عبد البر نسبه إلى أسد بن خزيمة ، والذي وقع في سياق المسند نسبه أسلميًّا فهو أرجح . وقد فرق المرزباني في (معجم الشعراء) بين الأسدي ، والأسلمي ، فجزم بأن صاحب الرواية أسلمي ، وأن الأسدي شاعر شهد القادسية ، وهو القائل في ولده عرار وكانت امرأته تؤذيه :

أرادت عرارًا بالهوان ومن يرد عرارًا لعمري بالهوان فقد ظلم » .

– الإكمال رقم (٦٥٣) .

٥٠٦١ – تقريب (ص ٤٢٢) رقم (٥٠٤٧) وفيه : « مقبول . من السادسة » .

– تهذيب الكمال رقم (٤٣٨٢) (٢٢/٥٩) .

٥٠٦٢ – تقريب (ص ٤٢٢) رقم (٥٠٤٨) وفيه : « ثقة ، عابد مُخَضْرَم . مات سنة ثلاث وستين » . تهذيب الكمال رقم (٤٣٨٣) (٢٢/٦٠) .

٥٠٦٣ – عمـــــرو بن الشَّريد بن سُوَيْد الثَّقِفِيّ ، أبو الوليد الطائفى : عن أبيه ، والمِسْوَر بن مَخْرَمَة ، وابن عباس ، وغيرهم . وعنه إبراهيم بن ميسرة ، وبُكَـــيْر ابن الأَشَجّ ، وآخرون . وثقه العِجْلى . (فع . أ . خ . م . د . ن . هـ)

٥٠٦٤ – عمـــــرو بن شُعَيْب بن محمد بن عبد الله بن عمرو بن العاص السَّهْمِيّ ، أبو إبراهيم القرشى : عن أبيه ، وسالم ، وسعيد بن المسيب ، ومجاهد ، وطاوس ، وعدة . وعنه « فه » ، وعطاء ، والزهرى ؛ وهما من شيوخه ، والأوزاعيّ ، وأيوب ، وابن جُرَيج ، وخلق . قال يحيى القطان : إذا روى عنه الثقات فهو ثقة يحتج به . وقال « خ » : رأيت أحمد بن حنبل ، وعلى بن المَدِينى ، وإسحاق ابن رَاهَويه ، وأبا عبيد ، وعامة أصحابنا يحتجون بحديث عمرو بن شعيب ، عن أبيه ، عن جده ، ماتركه أحد من المسلمين . وقال ابن حبان : فى روايته عن أبيه عن جده مناكير لا يجوز الاحتجاج بشئ منها . وقال خليفة وغيره : مات سنة ثمان عشرة ومائة . (فع . فه . ك . أ . ٤)

٥٠٦٥ – عمـرو بن الضحّاك بن مَخْلد ، وهو ابن أبى عاصم النبيل : عن أبيه ، وغيره . وعنه « هـ » ، وأبو داود ، وجماعة . قال ابن حبان : مستقيم الحديث (هـ)

٥٠٦٦ – عمـرو بن العاص بن وائل السَّهْمِيّ ، أسلم سنة ثمان قبل

٥٠٦٣ – تقريب (ص ٤٣٢) رقم (٥٠٤٩) وفيه : « ثقة . من الثالثة » [+ تم]
– تهذيب الكمال رقم (٤٣٨٤) (٦٣/٢٢) .

٥٠٦٤ – تقريب (ص ٤٢٣) رقم (٥٠٥٠) وفيه : « صدوق . من الخامسة » [+ ر]
– تهذيب الكمال رقم (٤٣٨٥) (٦٤/٢٢) .

٥٠٦٥ – تقريب (ص ٤٢٣) رقم (٥٠٥٢) وفيه : « ثقة ، كان على قضاء الشام . من الحادية عشرة . مات سنة اثنتين وأربعين » . تهذيب الكمال رقم (٤٣٨٧) (٧٧/٢٢) .

● [**عمرو بن طلحة القَنَّاد** : هو عمرو بن حماد بن طلحة . تقدم] [رقم ٥٠٢٨]

٥٠٦٦ – تقريب (ص ٤٢٣) رقم (٥٠٥٣) وفيه : « الصحابى المشهور ، أسلم عام الحديبية وولى إمرة مصر مرتين ، وهو الذى فتحها . مات بمصر سنة نيف وأربعين ، وقيل :بعد الخمسين » .
– تهذيب الكمال رقم (٤٣٨٨) (٧٨/٢٢) .

الفتح بأشهر : روى عن النبى ﷺ ، وعن عائشة ، وعنه ابنه عبد الله ، ومولاه أبو قيس ، وعروة بن الزبير ، وآخرون . قال خ : ولّاه النبى ﷺ على جيش ذات السلاسل ، ثم سكن مصر ، ومات بها . وقال ابن مثنى ، وغيره : مات سنة اثنتين وأربعين ، يقال : وهو ابن سبعين سنة . (ع)

١٧٠/أ **٥٠٦٧ - / عمـــرو بن عاصم بن سفيان بن عبد الله الثقفى** ، حجازى : عن أبى هريرة . وعنه يَعْلَى بن عطاء . وثقه الإمام أحمد . (أ . د . ت . ن)

٥٠٦٨ - عمـــرو بن عاصم بن عبيد الله الكلابى القيسى ، أبو عثمان البصرى : عن جده عبيد الله بن الوازع ، وشعبة ، وحماد بن سلمة ، وهَمَّام ، وعدة . وعنه « أ.خ » ، وإسحاق الكوسج ، وآخرون . وثقه ابن سعد ، وغيره . ومات سنة ثلاث عشرة ومائتين . (أ . خ . م . ٤)

٥٠٦٩ - عمـرو بن عامر الأنصارى الكوفى : عن أنس : وعنه الثورى ، وشعبة ، وشَرِيك ، وغيرهم . وثقه « ن » ، وأبو حاتم ، وغيرهما . (أ . خ . م . ٤)

٥٠٧٠ - عمـرو بن العباس الباهلى ، أبو عثمان الأَهْوَازِىّ : عن

٥٠٦٧ - تقريب (ص ٤٢٣) رقم (٥٠٥٤) وفيه : « ثقة . من الثالثة » [+ بخ]
- تهذيب الكمال رقم (٤٣٨٩) (٨٥/٢٢) .

٥٠٦٨ - تقريب (ص ٤٢٣) رقم (٥٠٥٥) وفيه : « صدوق ، فى حفظه شئ . من صغار التاسعة » . تهذيب الكمال رقم (٤٣٩٠) (٨٧/٢٢) .

٥٠٦٩ - تقريب (ص ٤٢٣) رقم (٥٠٥٧) وفيه : « ثقة . من الخامسة » .
- تهذيب الكمال رقم (٤٣٩٢) (٩٢/٢٢) .

● **عمرو بن عامر البَجَلى الكوفى** : عن الحسن البصرى . وعنه ابن عيينة ، وغيره . / تمييز .
[تقريب : مقبول . من السادسة . رقم ٥٠٥٨ - تهذيب الكمال رقم ٤٣٩٢ - ٢٢/ ٩٣]

٥٠٧٠ - تقريب (ص ٤٢٣) رقم (٥٠٥٩) وفيه : « صدوق ، ربما وهم . من العاشرة . مات سنة خمس وثلاثين » . تهذيب الكمال رقم (٤٣٩٤) (٩٤/٢٢) .

ابن عُيَيْنَة ، وابن مَهْدِىّ ، وعدة ،.وعنه « خ » ، وعَبْدَان الأَهْوَازِىّ ، وآخرون . قال ابن حبان : ربما خالف . (خ)

٥٠٧١ – عمـرو بن عبد الله اليمانى : عن عكرمة . وعنه مَعْمَر . ضعفه ابن معين (د)

٥٠٧٢ – عمـرو بن عبد الله بن أُنَيْس ، حجازى : عن أبيه . وعنه الزُّهْرِى فقط . فيه نظر (ن)

٥٠٧٣ – عمـرو بن عبد الله بن حَنَش الأَزْدِىّ : عن أبيه ، ووكيع ، وعدة . وعنه « هـ » ، وأبو حاتم ، وقال : صدوق . (هـ)

٥٠٧٤ – عمـــرو بن عبد الله بن صفوان بن أُمَيَّة الجُمَحِىّ ، المكى : عن عبد الله بن السائب ، وكَلَدة بن الحَنْبَل ، ويزيد بن شيبان . وعنه عمرو بن دينار ، وغيره . وثقه ابن حبان . (فع . أ . ٤)

٥٠٧٥ – عمـرو بن عبد الله بن أبى طلحة الأنصارى : عن عمه أنس ، وابن الزبير . وعنه ابن عمه موسى بن أنس ، وابن إسحاق ، وجرير بن زيد . وثقه ابن حبان . (م)

٥٠٧١ – تقريب (ص ٤٢٣) رقم (٥٠٦٠) وفيه : « صدوق ، فيه لين . من السابعة » .
– تهذيب الكمال رقم (٤٣٩٥) (٩٥/٢٢) وفيه : يقال له : عمرو بَرْق .
٥٠٧٢ – تقريب (ص ٤٢٣) رقم (٥٠٦١) وفيه : « مقبول . من الثالثة » .
– تهذيب الكمال رقم (٤٣٩٦) (٩٧/٢٢) .
٥٠٧٣ – تقريب (ص ٤٢٣) رقم (٥٠٦٢) وفيه : « ثقة . من العاشرة . مات سنة خمسين » .
– تهذيب الكمال رقم (٤٣٩٧) (٩٨/٢٢) .
٥٠٧٤ – تقريب (ص ٤٢٣) رقم (٥٠٦٣) وفيه : « صدوق شريف . من الرابعة » .
– تهذيب الكمال رقم (٤٣٩٨) (٩٩/٢٢) .
٥٠٧٥ – تقريب (ص ٤٢٣) رقم (٥٠٦٤) وفيه : « ثقة عابد . من الرابعة » [+ صد]
– تهذيب الكمال رقم (٤٣٩٩) (١٠١/٢٢) .

٥٠٧٦ – عمـــرو بن عبد الله بن عبيد الهمدانى ، أبو إسحاق السَّبِيعى ، الكوفى ، أحد الأعلام : عن على ، وجابر بن سمرة ، وزيد بن أرقم ، والبراء ، وأنس ، وابن عمر ، وابن عَبّاس ، وخلق من الصحابة والتابعين . وعنه ابناه ؛ يوسف ، ويونس ، وشعبة ، والسفيانان ، وشريك ، والأعمش ، وخلق . وثقه أحمد ، ويحيى ، وأبو حاتم ، وغير واحد . وقال أبو حاتم : هو أحفظ من أبى إسحاق الشَّيْبانىّ ، ويشبه الزهرى فى كثرة الرواية واتساعه فى الرجال . وقال الحميدى ، عن سفيان : مات سنة ست وعشرين ومائة (أ . خ . م . ٤)

٥٠٧٧ – عمـــرو بن عبد الله بن كعب بن مالك الأنصارى السَّلَمِىّ : عن نافع بن جُبَيْر . وعنه يزيد بن خُصَيْفَة : وثقه « ن » . (ك . أ . ٤)

٥٠٧٨ – عمـــرو بن عبد الله بن وَهْب النَّخَعِىّ الكوفى : عن الشعبى ، وأبى عمرو الشيبانى ، وغيرهما . وعنه ابنه سليمان ، وابن عيينة ، وآخرون . وثقه ابن معين. (ن . هـ)

٥٠٧٩ – عمـرو بن عبد الله الأنصارى ، قال : « رأيت النبى ﷺ

٥٠٧٦ – تقريب (ص ٤٢٣) رقم (٥٠٦٥) وفيه : « ثقة ، مُكْثِر ، عابد . من الثالثة . اختلط بأخرة . مات سنة تسع وعشرين ومائة ، وقيل : قبل ذلك » .
– تهذيب الكمال رقم (٤٤٠٠) (١٠٢/٢٢) .

● **عمرو بن عبد الله بن قيس** ، أبو بكر بن أبى موسى الأشعرى – يأتى فى الكنى – إن شاء الله تعالى .

٥٠٧٧ – تقريب (ص ٤٢٤) رقم (٥٠٦٦) وفيه : « ثقة . من السادسة » .
– تهذيب الكمال رقم (٤٤٠١) (١١٤/٢٢) .

٥٠٧٨ – تقريب (ص ٤٢٤) رقم (٥٠٦٧) وفيه : « ثقة . من السادسة » [+ بخ]
– تهذيب الكمال رقم (٤٤٠٢) (١١٥/٢٢) (+ بخ) .

٥٠٧٩ – الإكمال رقم (٦٥٤) .

– تعجيل المنفعة (ص ٢٠٥) رقم (٧٩٥) ثم قال : الذى وقع فى المسند ، وتاريخ البخارى ، وكتاب ابن السكن ، وكتاب ابن عدى : عمرو بن عبيد الله بالتصغير فى أبيه . وقد ذكره ابن خزيمة فقال : لا أدرى هو من أهل المدينة أم لا . وأما قوله : الأنصارى ، فالأكثر قالوا فيه : الحضرمى ، ومنهم من قال : الأنصارى . وأما كون الراوى عنه الجعيد بن الحسن ، فتصحيف بخط الحسينى ، وإنما هو عن الجعيد وهو ابن عبد الرحمن ، عن الحسن بن عبد الله . والحسن ؛ قال أبو حاتم : مجهول . =

أكل كَتِفًا ، ثم قام فَمَضْمَضَ ، فصلى ، ولم يتوضأ . رواه مكى بن إبراهيم ، عن الجُعَيْد بن الحسن بن عبد الله [١] ، عنه . قال ابن عبد البر : لا أعرفه بغير هذا ، وفيه نظر . وضَعَّف « خ » إسناده . (أ)

٥٠٨٠ – عمـرو بن عبد الله الثقفى ، ويقال : الحضرمى ، أبو عبد الجبار ، الحمصى : عن عمر ، وأبى هريرة ، وواثلة ، وغيرهم . وعنه يحيى بن أبى عمرو السَّيْبانى . ذكره ابن حبان فى الثقات . وقال فى الضعفاء : رأى النبى ﷺ ، ولم يصح حديثه . (أ . د)

٥٠٨١ – عمـــرو بن عبد الرحمن بن أمية التَّمِيمِىّ : عن أبيه . وعنه الزهرى . ليس بمشهور . (أ . ن)

٥٠٨٢ – عمـرو بن عبد الرحمن بن جَرْهَد : عن جابر بن عبد الله . وعنه محمد بن عبد الله بن الحصين . فيه نظر . (أ)

= ووقع فى نص حديثه فى المسند : عن الحسن بن عبد الله ، أن عمرو بن عبيد الله الحضرمى صاحب رسول الله – صلى الله عليه وآله وسلم – حدثه .

– وانظر : المسند (٣٤/٧ رقم ١٩٠٧٤) ففيه ما يقوله ابن حجر .

(١) كذا فى التذكرة والإكمال . وفى التعجيل : « الحسن بن عبيد الله .... وكأنه نسبه إلى جده » . فهو الحسن بن عبد الله بن عبيد الله (الجرح والتعديل ٢٢/٣) والله تعالى أعلم .

٥٠٨٠ – تقريب (ص ٤٢٤) رقم (٥٠٦٨) وفيه : « السيبانى » ، ويقال : أبو العجماء . مقبول . من الثالثة . وفرّق الدولابى وأبو أحمد بين أبى عبد الجبار ، وأبى العجماء ، فلم يذكر لأبى العجماء اسمًا » . تهذيب الكمال رقم (٤٤٠٣) (١١٧/٢٢) .

٥٠٨١ – تقريب (ص ٤٢٤) رقم (٥٠٦٩) وفيه : « مقبول . من الثالثة » .

– تهذيب الكمال رقم (٤٤٠٤) (١١٨/٢٢) .

● **عمرو بن عبد الله بن عمرو بن عبيد القارى** : عن أبيه ، عن جده . روى عنه عبد الله بن عثمان بن خثيم ، وهو حفيد عمرو بن عبيد الآتى . [استدركه الحافظ الهيثمى على الحسينى . وذكره ابن حجر فى التعجيل ، ص ٢٠٥ رقم ٧٩٧ .

٥٠٨٢ – تعجيل المنفعة (ص ٢٠٥) رقم (٢٠٥) وقال : نص الحديث عند أحمد بسنده إلى عمرو المذكور أنه سمع رجلا يقول لجابر : من بقى معك من الصحابة ؟ قال : سلمة بن الأكـوع ، =

٥٠٨٣ – عمـرو بن عبد الرحمن الضَّبِّىّ : عن عمته ليلى بنت عَفْراء ، عن عائشة . وعنه عبيد الله بن هوذة . مجهول كَعَمَّتِه . (أ)

٥٠٨٤ – عمـرو بن عبدِ القارى ؛ من القارة : حديثه عند عبد الله بن عثمان ابن خثيم ، عن عبد الله بن عياض ، عن أبيه ، عن جده عمرو بن القارىّ . (أ)

٥٠٨٥ – عمـرو بن عَبَسَة السُّلَمِى البَجَلِىّ ، من بنى بَجْلَةَ بنت هُنَاه ، يكنى : أبا نَجِيح . / قدم على النبى ﷺ مكة ، فأسلم ، ثم عاد إلى قومه ، وكان رابع أربعة أو خامس خمسة فى الإسلام . روى عن النبى ﷺ . وعنه ابن مسعود ، وأبو أُمَامَة ، وجماعة . يقال : مات بحمص . (أ . م . ٤) ١٧٠/ب

٥٠٨٦ – عمـرو بن عُتْبَة بن فَرْقَد السُّلَمِى ، الكوفى : عن ابن مسعود ، وسُبَيْعَة الأسلمية كتابة . وعنه الشعبى ، وغيره . وثقه ابن حبان . (ن . هـ)

= وأنس بن مالك ، وفيه قصة . وفيه حديث جابر : ابدوا ياأسلم ، فأنتم مهاجرون حيث كنتم » . وهو حديث غريب ، وله شاهد من حديث سلمة بن الأكوع ؛ عند البخارى فى قصة له مع الحجاج . وعمرو هذا قيل فيه : عمر – بضم العين – كما تقدم ، وهو أخو زرعة المترجم له فى (التهذيب) .

– الإكمال رقم (٦٥٦) وفيه : « بن جرهد الأسلمى » .

٥٠٨٣ – تعجيل المنفعة (ص ٢٠٥ – ٢٠٦) (رقم ٧٩٨) وقال : ذكره ابن حبان فى (الثقات) . والواسطة بينه وبين عائشة – رضى الله عنها – أم هلال ، وقد صرح بتحديث أم هلال له ، وأنها سمعت الحديث من عائشة – رضى الله عنها – ، كان رسول الله – صلى الله عليه وآله وسلم – إذا رأى الريح تغير حتى يمطر .

– الإكمال رقم (٦٥٧) .

٥٠٨٤ – تعجيل المنفعة (ص ٢٠٦ رقم ٧٩٩) وأشار ابن حجر إلى متن حديثه ، فقال : [عن جده عمرو] فى قصة سعد بن أبى وقاص لما مرض بمكة ، قال النبى – صلى الله عليه وآله وسلم – لما رجع من الجعرانة : « يا عمرو بن عبد القارى ، إن مات سعد بعدى فادفنه هنا – نحو طريق المدينة » . الحديث ، قلت : وبهذا ترجمه ابن أبى حاتم قال : إن النبى – صلى الله عليه وآله وسلم – استعمل عمرو بن عبد على غنائم حنين . (حم ٦٠/٥)

– الإكمال رقم (٦٦٠) من طبعة عبد الله سرور ؛ **لأن قلعجى شوه الترجمة وحرف فيها .**

٥٠٨٥ – تقريب (ص ٤٢٤) رقم (٥٠٧٠) وفيه : « صحابى مشهور ، أسلم قديما وهاجر بعد أُحد ، ثم نزل الشام » . تهذيب الكمال رقم (٤٤٠٥) (١١٨/٢٢) .

٥٠٨٦ – تقريب (ص ٤٢٤) رقم (٥٠٧٢) وفيه : « مخضرم ، استشهد فى خلافة عثمان » .

– تهذيب الكمال رقم (٤٤٠٧) (١٣٥/٢٢) .

٥٠٨٧ - عمـــــرو بن عثمان بن سعيد القرشي الحِمْصِيّ : عن أبيه ، وابن عيينة ، وعدة . وعنه « د ، ن ، هـ » ، وأبو حاتم ، وأبو زرعة ، وقال : كان أحفظ من أبي مُصَفًّى ، وأحب إليّ منه . ووثقه ابن حبان ، وقال : مات سنة خمسين ومائتين : (د . ن . هـ)

٥٠٨٨ - عمـرو بن عثمان بن سَيّار الكِلابِيّ : عن ابن عُيَيْنَة ، وطائفة . وعنه الذُّهْلِيّ ، وآخرون . وثقه ابن حِبَّان . وقال : « ن » : متروك الحديث . (هـ)

٥٠٨٩ - عمـــــرو بن عثمان بن عبد الله بن مَوْهَب التميمي مولاهم ، الكوفي : عن أبيه ، وعمر بن عبد العزيز ، وموسى بن طلحة ، وغيرهم . وعنه شعبة ، والسُّفْيانان ، وآخرون . وثقه أحمد ، ويحيى ، وغيرهما . (خ . م ن) .

٥٠٨٩٠ - عمـرو بن عثمان بن عبد الرحمن بن سعيد المخزومي : عن جده . وعنه زيد بن الحُبَاب ، والواقدي . ذكره ابن حبان فيمن اسمه «عُمر » من كتاب الثقات (د)

٥٠٩١ - عمـــــرو بن عثمان بن عفان الأُمَوِيّ المدني : عن أبيه ، وأُسامة ابن زيد . وعنه ابنه عبد الله ، وعلي زين العابدين ، وسعيد بن المسيب ، وغيرهم . قال العِجْلي : ثقة من كبار التابعين . وقال الزُّبَيْر بن بَكَّار : كان أكبر ولد عثمان الذين أَعْقَبُوا . (فع . أ . خ . م . ٤)

٥٠٨٧ - تقريب (ص ٤٢٤) رقم (٥٠٧٣) وفيه : « صدوق . من العاشرة » .
- تهذيب الكمال رقم (٤٤٠٨) (١٤٤/٢٢) .
٥٠٨٨ - تقريب (ص ٤٢٤) رقم (٥٠٧٤) وفيه : « ضعيف ، وكان قد عمي . من كبار العاشرة . مات سنة سبع عشرة ، أو تسع عشرة » . تهذيب الكمال رقم (٤٤٠٩) (١٤٧/٢٢) .
٥٠٨٩ - تقريب (ص ٤٢٤) رقم (٥٠٧٥) وفيه : « ثقة . من السادسة . وسماه شعبة محمدًا» .
- تهذيب الكمال رقم (٤٤١٠) (١٥٠/٢٢) .
٥٠٩٠ - تقريب (ص ٤٢٤) رقم (٥٠٧٦) وفيه : « مقبول . من السابعة » [+ بخ]
- تهذيب الكمال رقم (٤٤١١) (١٥١/٢٢) (+ بخ)
٥٠٩١ - تقريب (ص ٤٢٤) رقم (٥٠٧٧) وفيه : « ثقة . من الثالثة » .
- تهذيب الكمال رقم (٤٤١٢) (١٥٣/٢٢) .

٥٠٩٢ – عمـــرو بن عثمان بن هانئ المدني ، مولى عثمان : عن القاسم بن محمد ، وغيره . وعنه ابن أبي فُدَيْك ، والواقِدِيّ . (د . هـ)

٥٠٩٣ – عمـرو بن عثمان بن يَعْلَى بن مُرَّة الثقفي : عن أبيه ، عن جَدِّه . وعنه أبو سهل البُرْسَانِيّ ، وغيره . وثقه ابن حبان . (أ . ت)

٥٠٩٤ – عمـرو بن علقمة بن وقَّاص الليثي : عن أبيه ، وبلال بن الحارث ؛ وله صحبة . وعنه ابنه محمد . وثقه ابن حبان . (ك . أ . ت . ن . هـ)

٥٠٩٥ – عمـــرو بن علي بن بَحْر بن كَنِيز الباهِلِيّ ، أبو حفص الصَّيْرَفِيّ الفَلَّاس الحافظ : روى عن إسماعيل بن عُلَيَّة ، ويحيى القطان ، وابن مهدي ، وابن نمير ، وخلق . وعنه « خ . م . عب . ٤ » ، وآخرون . قال « ن » : ثقة ، صاحب حديث ، حافظ . وقال أبو حاتم : كان أوثق من علي بن المديني . وقال غيره : مات في ذي القعدة سنة تسع وأربعين ومائتين . (خ . م . عب . ٤)

٥٠٩٦ – عمـرو بن عمر، أبو عثمان الأَحْمَسِيّ : عن المُخَارِق بن أبي المُخَارِق : عن ابن عمر . وعنه أبو المغيرة . مجهول . (أ)

٥٠٩٢ – تقريب (ص ٤٢٤) رقم (٥٠٧٨) وفيه : « ويقال : عثمان بن عمرو بن هانئ ، قلبه بعضهم . مستور . من السابعة » . تهذيب الكمال رقم (٤٤١٣) (١٥٧/٢٢) .

٥٠٩٣ – تقريب (ص ٤٢٤) رقم (٥٠٧٩) وفيه : « مستور . من السابعة » .
– تهذيب الكمال رقم (٤٤١٤) (١٥٩/٢٢) .

٥٠٩٤ – تقريب (ص ٤٢٤) رقم (٥٠٨٠) وفيه : « مقبول . من السادسة » .
– تهذيب الكمال رقم (٤٤١٥) (١٦٠/٢٢) .

٥٠٩٥ – تقريب (ص ٤٢٤) رقم (٥٠٨١) وفيه : « ثقة حافظ . من العاشرة » .
– تهذيب الكمال رقم (٤٤١٦) (١٦٢/٢٢) .

٥٠٩٦ – تعجيل المنفعة (ص ٢٠٦) . رقم (٨٠٠) وعقب بقوله : الصواب الأحموسي – بضم وزيادة واو – **وليس بمجهول . بل هو معروف** ، ولكنه تصحف على الحسيني ، فانقلب ، والصواب أنه عمر – بضم أوله – ابن عمرو – بفتح أوله – عكس ما وقع هنا . ونص حديثه عند أحمد : حدثنا أبو المغيرة ،=

٥٠٩٧ – عمـــــرو بن عمرو ، ويقال : ابن عامر بن مالك الجُشَمِيّ ، **أبو الزَّعْرَاء الكوفي** : عن عمه أبي الأحوص عوف بن مالك ، وعكرمة . وعنه السُّفْيَانَان ، وعَبيدة بن حميد . وثقه أحمد ، ويحيى . (أ . د . ن . هـ)

٥٠٩٨ – عمـــــرو بن أبي عمرو – واسمه ميسرة – مولى المُطَّلِب بن عبد الله بن حَنْطَب القرشي ، المخزوميّ ، أبو عثمان المدني : عن مولاه المُطَّلِب ، وأنس بن مالك ، وسعيد بن جُبَيْر ، وعِكْرِمَةَ ، وطائفة . وعنه « ك » ، وابن إسحاق ، والدَّرَاوَرْدِيّ ، وخلق . وثقه أبو زرعة . وقال أحمد : ليس به بأس . وقال ابن معين : ليس بحجة . (فع . ك . أ . خ . م . ٤)

٥٠٩٩ – عمـــــرو بن عِمْران النَّهْدِيّ ، أبو السَّوْدَاء الكوفي : عن الضَّحَّاك ، وأبي مِجْلَز ، وغيرهما . وعنه السُّفْيَانان ، وجماعة . وثقه أحمد ، ويحيى . (أ . د)

٥١٠٠ – عمـرو بن عمير ، حجازي : عن أبي هريرة . وعنه القاسم بن عَبَّاس اللُّهْبِيّ . مجهول . (د)

= ثنا عمر بن عمرو أبو عثمان الأحموسي ، فذكر الحديث في الحوض . وبذلك ذكره البخاري ، وابن أبي حاتم ، ولم يذكرا فيه جرحًا ، ذكراه فيمن اسمه عمر– بضم أوله . وقال ابن أبي حاتم : هو من ثقات الحمصيين ، وذكر أنه روى أيضًا عن عبد الله بن بسر الصحابي . وذكره ابن حبان في الطبقة الثالثة من (الثقات) ، وقال : روى عنه معاوية بن صالح ، فكأنه لم يقف على روايته عن عبد الله بن بسر ، وإلا لكان يعده في الطبقة الثانية ، والله أعلم .

أقول : الأمر في اسمه – كما قال ابن حجر – في المسند (٤٩١/٢ – ٤٩٢ . رقم ٦١٧٠) – الإكمال رقم (٦٥٨) .

٥٠٩٧ – تقريب (ص ٤٢٥) رقم (٥٠٨٢) وفيه : « ثقة . من السادسة » [+ عخ]
– تهذيب الكمال رقم (٤٤١٧) (١٦٦/٢٢) (+ عخ)

٥٠٩٨ – تقريب (ص ٤٢٥) رقم (٥٠٨٣) وفيه : « ثقة ربما وهم . من الخامسة . مات بعد الخمسين » . تهذيب الكمال رقم (٤٤١٨) (١٦٨/٢٢) .

٥٠٩٩ – تقريب (ص ٤٢٥) رقم (٥٠٨٤) وفيه : « ثقة . من السادسة » .
– تهذيب الكمال رقم (٤٤١٩) (١٧١/٢٢) .

٥١٠٠ – تقريب (ص ٤٢٥) رقم (٥٠٨٥) وفيه : « مجهول . من الثالثة » .
– تهذيب الكمال رقم (٤٤٢٠) (١٧٣/٢٢) .

٥١٠١ – عمـــرو بن عوف بن زيد ، أبو عبد الله المُزَنِىّ : له صحبة ، ورواية ، وهو قديم الإِسلام . روى حديثه كثير بن عبد الله ، عن أبيه ، عن جده . وكثير ضعيف الحديث . (خ . د . ت . هـ)

٥١٠٢ – عمـــرو بن عوف الأنصارى : شهد بدرًا ، وله صحبة ، ورواية حديث واحد فى جزية أهل البحرين . رواه عنه المِسْوَر بن مَخْرَمَة . (أ . خ . م . ت . ن . هـ)

١٧١/أ **٥١٠٣ – / عمـــرو بن عَوْن بن أوس السُّلَمِىّ الواسطى** ، نزيل البصرة : عن ابن عيينة ، والحمادين ، وأبى عَوَانة ، وعدة . وعنه « خ ، د » وابن معين ، وأبو زرعة ، وأبو حاتم ، وآخرون . قال أبو زرعة : قَلّ من رأيت أثبت منه . وقال أبو حاتم : ثقة حجة . وقال « خ » ، وغيره : مات سنة خمس وعشرين ومائتين . (خ . م . ٤)

٥١٠٤ – عمرو بن العلاء الشَّنِّىّ ، أبو العلاء اليَشْكُرِىّ ، البصرى : عن صالح ابن سرج وأبى رجاء العُطَارِدِىّ . وعنه وكيع ، وأبو داود الطيالسيّان ، وغيرهم (أ) .

٥١٠٥ – عمـرو بن عيسى بن سُوَيْد ، أبو نَعَامة العدوى البصرى : عن حميد ابن هلال ، وحفصة بنت سيرين ، وجماعة . وعنه أبو عاصم ، ووكيع ، وآخرون . وثقه « ن » ، وابن معين . وقال أحمد : اختلط قبل موته . (أ . م . هـ)

٥١٠١ – تقريب (ص ٤٢٥) رقم (٥٠٨٦) وفيه : « صحابى ، مات فى ولاية معاوية » [خت] – تهذيب الكمال رقم (٤٤٢١) (١٧٣/٢٢) (خت)

٥١٠٢ – تقريب (ص ٤٢٥) رقم (٥٠٨٧) وفيه : « ويقال له : عمير . مات فى خلافة عمر » . تهذيب الكمال رقم (٤٤٢٢) (١٧٤/٢٢) .

٥١٠٣ – تقريب (ص ٤٢٥) رقم (٥٠٨٨) وفيه : « ثقة ثبت . من العاشرة » .
– تهذيب الكمال رقم (٤٤٢٣) (١٧٧/٢٢) .

٥١٠٤ – تعجيل المنفعة (ص ٢٠٦) وزاد فيمن روى عنه : عبد الصمد بن عبد الوارث ، وأبو سلمة التبوذكى ، وآخرون . ووقع فى رواية محمد بن عيسى العطار، عن عبد الصمد ، ثنا حزن أبو العلاء ، فذكر الحديث الذى فى المسند فى مسند عائشة – رضى الله عنها وزاد أيضًا لقبه : لجزن – . رقم (٨٠١) – الإكمال رقم (٦٥٩) . (حم ٧٥/٦)

٥١٠٥ – تقريب (ص ٤٢٥) رقم (٥٠٨٩) وفيه : « صدوق اختلط . من السابعة » . =

٥١٠٦ – عمـــرو بن عيسى الضُّبَعِيّ ، أبو عثمان البصرى ، الأَدَمِيّ : عن أبى عاصم ، وعبد العزيز العَمِّيّ ، وجماعة . وعنه « خ » ، وآخرون . قال ابن حبان : مستقيم الحديث . (خ . ن)

٥١٠٧ – عمـــرو بن غالب الهَمْدَانِيّ الكوفى : عن على ، وعَمَّار ، وعائشة . وعنه أبو إسحاق السَّبِيعِيّ . وثقه ابن حبان . (أ . ت . ن)

٥١٠٨ – عمـرو بن غُزِّى بن أبى عِلباء : عن عمه عِلباء ، عن على . وعنه أبان البَجَلِيّ . مجهول . (أ)

٥١٠٩ – عمـرو بن غَيْلان ، أبو سَلَمة الثقفى ، شامى ، نزل البصرة : وروى عن النبى ﷺ ، وعن ابن مسعود ، وكعب الأحبار . وعنه قتادة ، وغيره . (هـ)

٥١١٠ – عمـرو بن الفَغْواء الخُزَاعِيّ : له صحبة ، ورواية . وعنه ابنه عبد الله . (أ . د)

= – تهذيب الكمال رقم (٤٤٢٤) (١٨٠/٢٢) .

٥١٠٦ – تقريب (ص ٤٢٥) رقم (٥٠٩٠) وفيه : « ثقة . من صغار العاشرة » . تهذيب الكمال رقم (٤٤٢٥) (١٨٢/٢٢) .

٥١٠٧ – تقريب (ص ٤٢٥) رقم (٥٠٩١) وفيه : « مقبول . من الثالثة » .

– تهذيب الكمال رقم (٤٤٢٦) (١٨٣/٢٢) .

٥١٠٨ – تقريب (ص ٤٢٥) رقم (٥٠٩٢) وفيه : « مجهول . من السادسة » [عس]

– تهذيب الكمال رقم (٤٤٢٧) (١٨٦/٢٢) (عس) .

٥١٠٩ – تقريب (ص ٤٢٥) رقم (٥٠٩٣) وفيه : « مختلف فى صحبته ، له حديث » .

– تهذيب الكمال رقم (٤٤٢٨) (١٨٦/٢٢) .

٥١١٠ – تقريب (ص ٤٢٥) رقم (٥٠٩٤) وفيه : « صحابى ، فى إسناد حديثه اختلاف » .

– تهذيب الكمال رقم (٤٤٢٩) (١٨٨/٢٢) .

٥١١١ – عمــرو بن قتادة ، حجازى : عن طاوس ، وعطاء . وعنه محمد بن مسلم ، ويحيى بن سليم الطَّائِفِيَّان . مجهول . (ن)

٥١١٢ – عمــرو بن قتيبة ، شامى : عن الوليد بن مسلم ، وعنه «ن » ، وابن جوصاء ، وغيرهما . لا يعرف . (ن)

٥١١٣ – عمــرو بن أبى قُرَّة الكِنْدِىّ : عن عمر ، وسلمان ، وحذيفة . وعنه عُمَر بن قيس الماصر ، وأبو إسحاق الشَّيْبانى . وثقه ابن حبان . (أ . د)

٥١١٤ – عمــرو بن قِسْط ، ويقال : ابن قُسَيْط السُّلَمِىّ ، أبو على الرَّقِّىّ : عن أبى المَلِيح ، وعبيد الله بن عمرو الرَّقِّيَّان ، وغيرهما . وعنه « د » ، وأبو زرعة ، وآخرون . (د)

٥١١٥ – عمــرو بن قُهَيْد الغِفَارِىّ ، حجازى : عن أبى هريرة . وعنه يزيد بن عبد الله بن الهاد . وفى سند حديثه اختلاف . (أ . ن)

٥١١١ – تقريب (ص ٤٢٥) رقم (٥٠٩٥) وفيه : « وثقه ابن معين . من السادسة » .
– تهذيب الكمال رقم (٤٤٣٠) (١٨٩/٢٢) .

٥١١٢ – تقريب (ص ٤٢٥) رقم (٥٠٩٦) وفيه : « صدوق . من الحادية عشرة » .
– تهذيب الكمال رقم (٤٤٣١) (١٨٩/٢٢) .

٥١١٣ – تقريب (ص ٤٢٥) رقم (٥٠٩٧) وفيه : « الصورى : ثقة . مخضرم ، من الثانية » .
– تهذيب الكمال رقم (٤٤٣٢) (١٩١/٢٢) .

٥١١٤ – تقريب (ص ٤٢٥) رقم (٥٠٩٨) وفيه : « صدوق . من العاشرة . مات سنة ثلاث وثلاثين » . تهذيب الكمال رقم (٤٤٣٣) (١٩٣/٢٢) .

٥١١٥ – تقريب (ص ٤٢٥) وفيه : « صوابه : عمرو ، عن قهيد ، وسيأتى قهيد ، وعمرو : هو ابن أبى عمرو ، مولى المطَّلب » .
– تهذيب الكمال رقم (٤٤٣٤) (١٩٤/٢٢) وفيه تفصيل ما أجمله ابن حجر فى التقريب .

● هذه الترجمة من تعجيل المنفعة (ص ٢٠٦ – ٢٠٧) وكأنها استدراك على الحسينى : **عمرو بن قيس بن سعد بن عبادة الأنصارى الخزرجى** ، وقع ذكره فى مسند سعد بن عبادة ، من طريق سليمان بن بلال ، عن ربيعة بن أبى عبد الرحمن ، عن إسماعيل بن عمرو بن قيس ، عن أبيه ، أنهم وجدوا فى كتاب سعد بن عبادة ، أن النبى – صلى الله عليه وآله وسلم – قضى باليمين مع الشاهد . قلت : وأخــرج الشافعى =

٥١١٦ – عمـرو بن قيس بن ثَوْر الكِنْدِىّ ، أبو ثَوْر الحِمْصِىّ : عن جد أبيه مازن ؛ وله صحبة ، وأبى أُمامة ، ومعاوية ، وعِدَّة . وعنه الأوزاعى ، ومعاوية بن صالح ، وآخرون . وثقه « ن » ، وابن معين ، والعِجْلِىّ ، وغيرهم . ومات سنة أربعين ومائة ، عن مائة سنة . (أ . ٤)

٥١١٧ – عمـرو بن قيس المُلائِىّ الكوفى : عن الأعمش ، وأبى إسحاق السَّبيعىّ ، وعطية العَوْفىّ ، وعدة . وعنه إسماعيل بن أبى خالد ؛ مع تَقَدُّمِه ، والثورى ، وآخرون . وثقه أحمد ، ويحيى ، وغير واحد ، وكان من العُبَّاد (أ.م. ٤)

٥١١٨ – عمـرو بن أبى قيس الأَزْرَق ، كوفى ، نزل الرَّىَّ : وروى عن أيوب ، والأعمش ، وابن المنكدر ، وعدة . وعنه حَكَّام بن سَلْم ، وآخرون . قال « د » : لا بأس به . (خ . ٤)

= عن الدراوردى ، عن ربيعة، عن سعيد بن عمرو بن شرحبيل بن سعيد بن سعد بن عبادة ، وهذا لا إشكال فيه ، وعمرو بن شرحبيل من رجال (التهذيب) . وأخرج هذا الحديث أبو عوانة فى صحيحه من طريق الحميدى ، عن الدراوردى ، عن ربيعة ، حدثنى ابن سعد بن عبادة أنه وجد ، فذكره . فظهر من رواية سليمان بن بلال أن المبهم فى رواية الدراوردى ؛ ابن ابن سعد وهو عمرو بن قيس ، وهى فائدة جليلة ، لكنى لم أر فى كتب الأنساب لقيس بن سعد بن عبادة ذكر ولد اسمه عمرو ، ولا لولده ابن اسمه إسماعيل ، وإنما أعرف عمرو بن شرحبيل بن سعيد بن سعد بن عبادة الذى ذكرته الآن ، ثم راجعت (المتفق) للخطيب فوجدت فيه فيمن يقال له عمرو بن قيس خمسة ليس هذا منهم ، فإن كان محفوظًا فيستدرك عليه ، ويكون لربيعة فى هذا المتن طريقان ؛ طريق بالرواية ، وطريق بالوجادة .

٥١١٦ – تقريب (ص ٤٢٦) رقم (٥٠٩٩) وفيه : « ثقة . من الثالثة » .

– تهذيب الكمال رقم (٤٤٣٥) (١٩٥/٢٢) .

عمرو بن قيس بن زائدة ، ويقال : عمرو بن زائدة ، وهو ابن أم مكتوم – تقدم – [٥٠٤٤]

٥١١٧ – تقريب (ص ٤٢٦) رقم (٥١٠٠) وفيه : « ثقة ، متقن . من السادسة . مات سنة بضع وأربعين » [+ بخ]

– تهذيب الكمال رقم (٤٤٣٦) (٢٠٠/٢٢) (+ بخ) .

٥١١٨ – تقريب (ص ٤٢٦) رقم (٥١٠١) وفيه : « صدوق ، له أوهام . من الثامنة » [خت]

– تهذيب الكمال رقم (٤٤٣٧) (٢٠٣/٢٢) [خت]

٥١١٩ – عمـرو بن كثير بن أفلح المكى : عن عبد الرحمن بن كيسان . وعنه محمد بن بِشْر العَبْدِىّ ، وجماعة . وثقه ابن حبان .(هـ)

٥١٢٠ – عمـرو بن مالك بن عمر الرَّاسِبىّ ، البصرى : عن ابن عيينة ، ومروان ابن معاوية ، وجماعة . وعنه « ت » ، وآخرون . تركه أبو زرعة ، وأبو حاتم . (ت) .

٥١٢١ – عمـرو بن مالك الهَمْدَانىّ ، أبو على الجَنْبِىّ ، المصرى : عن أبى سعيد الخُدْرِىّ ، وفضالة بن عُبيد . وعنه أبو هانئ الخَوْلانى ، وغيره . وثقه ابن معين . (٤)

٥١٢٢ – عمـرو بن مالك النُّكْرِىّ ، أبو يحيى البصرى : عن أبيه ، وأبى الجَوْزَاء الرَّبَعِىّ . وعنه ابنه يحيى ، وهشام الدَّسْتُوَائِىّ ، وحماد بن زيد ، وآخرون . وثقه ابن معين ، وابن حبان . ومات سنة تسع وعشرين ومائة . (أ. ٤)

١٧١/ب / **٥١٢٣ – عمـرو بن مالك ، أو مالك بن عمرو** ، هكذا بالشك .

٥١١٩ – تقريب (ص ٤٢٦) رقم (٥١٠٢) وفيه : « لا بأس به . من السابعة . ويقال : عُمر » .

– تهذيب الكمال رقم (٤٤٣٨) (٢٠٥/٢٢) .

● **عمرو بن كُرْدى** : هو ابن أبى حكيم . تقدم [٥٠٢٧]

● **عمرو بن كعب** ، ويقال بالعكس – يأتى – إن شاء الله تعالى .

٥١٢٠ – تقريب (ص ٤٢٦) رقم (٥١٠٣) وفيه : « ضعيف . من العاشرة . مات بعد الأربعين » .

– تهذيب الكمال رقم (٤٤٣٩) (٢٠٧/٢٢) .

٥١٢١ – تقريب (ص ٤٢٦) رقم (٥١٠٥) وفيه : « ثقة . من الثالثة . مات سنة ثلاث ومائة ، ويقال : سنة اثنتين » [+ بخ]

– تهذيب الكمال رقم (٤٤٤٠) (٢٠٩/٢٢) (+ بخ) .

٥١٢٢ – تقريب (ص ٤٢٦) رقم (٥١٠٤) وفيه : « صدوق ، له أوهام . من السابعة » [+ عخ]

٥١٢٣ – تعجيل المنفعة (ص ٢٠٧) رقم (٨٠٣) .

– الإكمال رقم (٦٦٠) .

ويقال : عمرو بن الحارث : سمع عمارة بن غَزِيَّة ، والزهرى ، وبكير بن الأشج ، وزيد بن أبى أنيسة . وعنه قتادة ، ومالك ، والليث ، وآخرون . وقد تقدم ذكر عمرو بن الحارث ؛ وهو أبو أمية المِصْرِىّ . [رقم ٥٠١٨] (أ)

٥١٢٤ – عمـرو بن مالك : عن ابن الهاد . وعنه ابن وهب . كذا وقع فى بعض النسخ ، وصوابه : عُمَر ، وهو ابن مالك الشَّرْعَبِىّ ، تقدم . (د)

٥١٢٥ – عمـرو بن مُجَمّع بن سليمان السَّكُونىّ ، أبو المنذر الكوفى : عن يونس بن خباب ، وهشام بن عروة ، وإبراهيم الهجرى ، وإسماعيل بن أبى خالد . وعنه أحمد ، وأبو كُرَيْب ، وأبو سعيد الأشج ، وغيرهم . وهّاه ابن معين . وقال ابن عدى : عَامَّة مايرويه لا يُتَابع عليه . (أ)

٥١٢٦ – عمـرو بن محمد بن بُكَيْر الناقد ، أبو عثمان البغدادى الحافظ ، نزيل الرَّقَّة : عن إسماعيل بن عُلَيَّة ، وهُشَيْم ، وابن عُيَيْنَة ، وعَفَّان ، وخلق ؛ وعنه « خ ، م . د ، عب » ، وأبو زرعة ، وأبو حاتم ، ووثقه . وقال غيره : كان من الحُفَّاظ المعدودين ، وكان فقيهًا . توفى ببغداد فى عشر ذى الحجة سنة اثنتين وثلاثين ومائتين . (خ . م . د . عب . ن)

٥١٢٤ – التقريب (ص ٤٢٦) صوابه : عمر بن مالك ، وقد تقدم . رقم (٤٩٧٣)
– تهذيب الكمال : (٢١٢/٢٢) .

٥١٢٥ – تعجيل المنفعة (ص ٢٠٧) رقم (٨٠٤) وقد ساق هذه الترجمة هكذا : عمرو بن مجمع بن يزيد بن أبى سليمان السكونى أبو المنذر الكوفى : عن يونس بن خباب ، وهشام بن عروة ، وإسماعيل بن أبى خالد ، وإبراهيم الهجرى ، وغيرهم . روى عنه أحمد ، وأبو كريب ، وأبو سعيد الأشج ، وأحمد بن أبى شريح ، وغيرهم . قال ابن معين ، وآخرون منهم الدارقطنى : ضعيف . وقال أبو حاتم الرازى : ضعيف الحديث . وقال ابن عدى : عامة ما يرويه لا يتابع عليه . وصحح ابن خزيمة حديثه لكن فى المتابعات [٢١٤/٤] . وذكره ابن حبان فى (الثقات) وقال : يخطئ .
– الإكمال رقم (٦٦١) .

٥١٢٦ – تقريب (ص ٤٢٦) رقم (٥١٠٦) وفيه : « ثقة ، حافظ . وَهِمَ فى حديث . من العاشرة » . تهذيب الكمال رقم (٤٤٤٢) (٢١٣/٢٢) .

٥١٢٧ – عمـرو بن محمد بن أبى رَزين الخُزَاعِىّ مولاهم ، أبو عثمان البصرى : عن الثورى ، وشعبة ، وعدة . وعنه ابن معين ، وابن مُثَنَّى ، وابن يَسَار ، وآخرون . قال ابن حبان : ربما أخطأ . (ن)

٥١٢٨ – عمـــرو بن محمد العَنْقَرِىّ ، أبو سعيد الكوفى : عن أبى حنيفة ، والثورى ، وابن جُرَيج ، وطائفة ، وعنه ابناه ؛ الحسين ، والقاسم ، وإسحاق بن راهويه ، وقتيبة ، وآخرون . وثقه أحمد ، والنَّسائى ، ومات سنة تسع وتسعين ومائة . (أ . خ . م . ٤)

٥١٢٩ – عمـرو بن مَرْثَد ، أبو أسماء الرَّحَبِىّ الدِّمَشْقِىّ : عن أبى هريرة ، ومعاوية ، وثَوْبَان ، وجماعة . وعنه مَكْحُول ، وأبو قِلابة ، وآخرون . وثقه العِجلىّ .

٥١٣٠ – عمـرو بن مِرْدَاس السلمى : عن بلال . وعنه أبو الورد بن ثُمَامَة وثقه ابن حبان . (أ)

٥١٢٧ – تقريب (ص ٤٢٦) رقم (٥١٠٧) وفيه : « صدوق ، ربما أخطأ . من التاسعة . مات سنة ست ومائتين » . تهذيب الكمال رقم (٤٤٤٣) (٢١٨/٢٢) .

٥١٢٨ – تقريب (ص ٤٢٦) رقم (٥١٠٨) وفيه : « ثقة . من التاسعة » [خت]

– تهذيب الكمال رقم (٤٤٤٤) (٢٢٠/٢٢) [خت]

٥١٢٩ – تقريب (ص ٤٢٦) رقم (٥١٠٩) وفيه : « ثقة . من الثالثة . مات فى خلافة عبد الملك » [بخ – م – ٤]

– تهذيب الكمال رقم (٤٤٤٥) (٢٢٣/٢٢) (ع) وعلق المحقق على هذا الرمز بأن البخارى لم يخرج له فى الصحيح ، وإنما فى الأدب المفرد .

٥١٣٠ – تعجيل المنفعة (ص ٢٠٧ – ٢٠٨) (رقم ٨٠٥) وساق هذه الترجمة على النحو التالى : عمرو بن مرداس السلمى ، عن بلال . وعنه أبو الورد بن ثمامة ، من طريق الجريرى ، عنه ، قال : أتيت الشام أتية ، فإذا رجل غليظ الشفتين والأنف ، وإذا بين يديه سلاح ، وهو يقول : أيها الناس خذوا السلاح واستصلحوه ، وجاهدوا به فى سبيل الله ، قاله رسول الله – صلى الله عليه وآله وسلم – ، فقلت من هذا ؟ قالوا : بلال [حم ١٣/٦] . ذكره البخارى ، وابن أبى حاتم ، ولم يذكروا فيه جرحًا . وذكره ابن حبان فى (الثقات) مختصرًا كالمذكور أول الترجمة . وذكر ابن عساكر : أن أحمد أخرج الحديث ، عن إسماعيل بن عياش ، عن الجريرى ، عن أبى الورد ، عن عمرو بن مرة قال : أتيت الشام ، ثـــم قال كذا =

٥١٣١ - عمـــرو بن مَرْزُوق البَاهِلِيّ البَصْرِيّ : عن شعبةَ ، ومالك ، والحَمَّادَيْن ، وطائفة . وعنه « خ ، د » ، وآخرون . قال أحمد ، وابن معين : ثقة مأمون - زاد أحمد ، فقال : فتشنا عما قيل فيه فلم نجد له أصلا . وقال مُطَيَّنٌ : مات سنة أربع وعشرين ومائتين . (خ . د)

٥١٣٢ - عمـرو بن مرزوق الوَاشِحِيّ ، بصرى : روى عن عون بن أبى شداد ، وغيره . وعنه أبو داود الطيالسى ، وجماعة . قال ابن معين : ليس به بأس (أ)

٥١٣٣ - عمـرو بن المُرَقَّع بن صيفى : عن أبيه . وعنه أبو داود الطيالسى ، كذا وقع فى بعض نسخ « ن » . وفى بعضها « عمر » . وهو الصواب - كما تقدم[1] . (ن)

٥١٣٤ - عمـرو بن مُرَّة بن عبد الله بن طارق الجَمَلِيّ ،

= فيه ، والصواب عمرو بن مرداس ، قال : وكذا رواه على بن المدينى ، وخلف بن سالم ، عن إسماعيل بن عياش . قلت : كأن النسخة التى سمع فيها محرفة ، وإلا فالذى عندنا من نسخ المسند عمرو بن مرداس ، وأورد البخارى فى (التاريخ الصغير) ، وتبعه ابن مندة من طريق الجريرى ، عن أبى تميمة الهجيمى ، قال : أتيت الشام فإذا أنا برجل مجتمع عليه ، فإذا هو مجذوذ الأصابع ، فسألت عنه ، فقيل : أصيبت أصابعه يوم اليرموك ، فقلت : من هذا ؟ فقالوا : هذا أفقه من بقى على ظهر الأرض من أصحاب رسول الله - صلى الله عليه وآله وسلم - ، فإذا بين يديه سلاح ، الحديث . وعلى هذا فقد اختلف على الجريرى فى شيخه فى هذا الحديث .

- الإكمال رقم (٦٦٢) .

٥١٣١ - تقريب (ص ٤٢٦) رقم (٥١١٠) وفيه : « ثقة فاضل ، له أوهام . من صغار التاسعة » . تهذيب الكمال رقم (٤٤٤٦) (٢٢٤/٢٢) .

٥١٣٢ - تقريب (ص ٤٢٦) رقم (٥١١١) وفيه : « صدوق . من الثامنة » (تمييز)

- تهذيب الكمال رقم (٤٤٤٧) (٢٣٠/٢٢) (تمييز)

- الإكمال رقم (٦٦٣) .

٥١٣٣ - تقريب (ص ٤٢٦) وفيه : صوابه : « عُمَر » .

- تهذيب الكمال . (٢٣١/٢٢) .

(١) رقم (٤٩٨٢)

٥١٣٤ - تقريب (ص ٤٢٦) رقم (٥١١٢) وفيه : « ثقة عابد ، كان لا يدلس ، ورمى بالإرجاء . من الخامسة . مات سنة ثمانى عشرة ومائة ، وقيل : قبلها » .

- تهذيب الكمال رقم (٤٤٤٨) (٢٣٢/٢٢) .

المُرَادِىّ ، أبو عبد الله الكوفى : عن عبد الله بن أبى أوفى ، وسعيد بن جبير ، وخلق . وعنه « فه » ، والأعمش ، والثورى ، وشعبة ، والأوزاعى ، وآخرون . وثقه ابن معين ، وغيره . وقال أبو حاتم : صدوق ثقة يرى الإِرْجَاء . وقال أحمد : مات سنة ست عشرة ومائة .(فه . أ . خ . م . ٤)

٥١٣٥ – عمـرو بن مُرَّة الجُهَنِىّ ، أبو طلحة : له صحبة ، ورواية . أسلم قديمًا ، وشهد مع النبى ﷺ المشاهد ، وكان قَوَّالًا بالحق . مات فى خلافة عبد الملك . روى عنه حُجْر بن مالك ، وأبو الحسن الجَزَرِىّ ، وجماعة . (أ . ت)

٥١٣٦ – عمـرو بن مسلم الجُنْدَعِىّ المدينى ؛ وهو ابن عمارة بن أُكَيْمة الليثى : عن سعيد بن المسيَّب ، وعنه الزهرى ، ومالك . واختلف عنه : فَرُوِى « عمرو » ورُوِىَ « عُمَر » . قال ابن معين : عمرو بن مسلم ثقة . (أ . م . ٤)

٥١٣٧ – عمـرو بن مسلـم الجَنَدِىّ : عن عكرمة ، وطاوس . وعنه ابنه عبد الله ، وابن جريج ، وابن عيينة ، وجماعة . ضعفه أحمد ، ويحيى ، والنسائى ، ووثقه ابن حبان . (م . د . ت . ن)

٥١٣٨ – عمـرو بن معاذ بن سعد بن معاذ الأنصارى الأشهلى : عن جدته حواء . وعنه زيد بن أسلم . وثقه ابن حبان . (ك . أ)

٥١٣٥ – تقريب (ص ٤٢٧) رقم (٥١١٣) وفيه : « مات بالشام فى خلافة معاوية » .
– تهذيب الكمال رقم (٤٤٤٩) (٢٣٧/٢٢) .

٥١٣٦ – تقريب (ص ٤٢٧) رقم (٥١١٤) وفيه : « صدوق . من السادسة » .
– تهذيب الكمال رقم (٤٤٥٠) (٢٤٠/٢٢) .

٥١٣٧ – تقريب (ص ٤٢٧) رقم (٥١١٥) وفيه : « صدوق ، له أوهام . من السادسة » [+ عخ] – تهذيب الكمال رقم (٤٤٥١) (٢٤٣/٢٢) (+ عخ) .

٥١٣٨ – تقريب (ص ٤٢٧) رقم (٥١١٦) وفيه : « وقد ينسب إلى جده وقلبه بعضهم ، فقال : معاذ بن عمرو . مقبول . من الثالثة » [+ بخ]
– تهذيب الكمال رقم (٤٤٥٢) (٢٤٦/٢٢) (+ بخ) .

● **عمرو بن أبى المقدام** : هو عمرو بن ثابت بن هرمز – تقدم [فى الهامش بعد رقم ٥٠٠٩]

● **عمرو بن أم مكتوب** : هو عمرو بن زائدة تقدم [٥٠٤٤]

٥١٣٩ – عمــرو بن منصور المِشْرَقِيّ الكوفى : عن الشعبى ، وغيره . وعنه يونس بن أبى إسحاق ، وجماعة . وثقه ابن معين . وضعفه أبو حاتم . (د)

٥١٤٠ – / عمــرو بن منصور النَّسَائِيّ : عن أحمد بن حنبل ، وأبى نعيم ، وخلق . وعنه « ن » فأكثر ، وقال : ثقة ، مأمون ، ثَبْت . (ن) ١٧٢/أ

٥١٤١ – عمــرو بن مُهَاجر بن أبى مسلم الأنصارى الدِّمشْقى : عن أبيه ، وعمر بن عبد العزيز . وعنه إسماعيل بن عياش ، والأوزاعى ، وجماعة . وثقه أحمد ، ويحيى ، وغير واحد . (د.هـ)

٥١٤٢ – عمــــرو بن مَيْمُون بن مِهْرَان الجَزَرِيّ ، أبو عبد الله الرَّقِّيّ : عن أبيه ، والحسن ، والشعبى ، والزُّهْرِيّ ، وجماعة . وعنه ابنه عبد الله ، وابن إسحاق ؛ وهو أكبر منه ، والثورى ، وخلق . وثقه ابن معين ، وغيره . ومات سنة خمس وأربعين ومائة . (أ.خ.م. ٤)

٥١٤٣ – عمــرو بن ميمون الأَوْدِيّ الكوفى : عن عمر ، وسعد ،

٥١٣٩ – تقريب (ص ٤٢٧) رقم (٥١١٧) وفيه : « صدوق يهم . من السابعة » .
– تهذيب الكمال رقم (٤٤٥٣) (٢٤٧/٢٢) .

٥١٤٠ – تقريب (ص ٤٢٧) رقم (٥١١٩) وفيه : « ثقة ثَبْتٌ . من الحادية عشرة » .
– تهذيب الكمال رقم (٤٤٥٥) (٢٥٠/٢٢) .

● **عمرو بن منصور القيسى البصرى** : عن شعبة ، وغيره . وعنه « خ » فى القراءة خلف الإمام . وثقه ابن حبان / تمييز .

٥١٤١ – تقريب (ص ٤٢٧) رقم (٥١٢٠) وفيه : « ثقة . من الخامسة . مات سنة تسع وثلاثين ، وله أربع أو خمس وسبعون سنة » [+ ى]
– تهذيب الكمال رقم (٤٤٥٦) (٢٥٢/٢٢) .

٥١٤٢ – تقريب (ص ٤٢٧) رقم (٥١٢١) وفيه : « ثقة فاضل . من السادسة . مات سنة سبع وأربعين ، وقيل غير ذلك » . تهذيب الكمال رقم (٤٤٥٧) (٢٥٤/٢٢) .

٥١٤٣ – تقريب (ص ٤٢٧) رقم (٥١٢٢) وفيه : « مخضرم مشهور ، ثقة عابد ، نزل الكوفة . مات سنة أربع وسبعين ، وقيل : بعدها » . تهذيب الكمال رقم (٤٤٥٨) (٢٦١/٢٢) .

وابن مسعود ، ومعاذ ، وأبى هريرة ، وعائشة ، وجماعة . وعنه سعيد بن جبير ، وأبو إسحاق السَّبِيعى ، وآخرون . وثقه « ن » ، وابن معين ، والعِجلىّ . ومات سنة أربع وسبعين . (فه.أ.خ.م. ٤)

٥١٤٤ – عمـرو بن النعمان الباهلى ، البصرى : عن الثورى ، وعلى بن الحَزَوَّر ، وجماعة . وعنه أحمد بن المقدام العجلى ، وآخرون . وثقه ابن حبان . (هـ)

٥١٤٥ – عمـرو بن أبى نَعِيمَة المَعَافِرِىّ : عن مسلم بن يَسَار . وعنه بكر بن عمرو المَعَافرى ، وغيره . وثقه ابن حبان . وقال الدارقطنى : مصرى مجهول . يُتْرَك . (أ . د)

٥١٤٦ – عمـرو بن هارون البصرى : عن ابن عُيَيْنَة ، وغيره . وعنه الفَلاَّس ، وأبو زرعة ، وقال : صدوقٌ ، مَرْضِىٌّ . (ت) [1]

٥١٤٧ – عمـرو بن هاشم ، أبو مالك الجَنْبِىّ الكوفى : عن هشام بن عُرْوَة ، وابن إسحاق ، وعدة . وعنه ابنه عَمَّار ، وابن معين ، وآخرون . ضعفه « خ ، ن » ، وأبو حاتم . (د.ن)

٥١٤٤ – تقريب (ص ٤٢٧) رقم (٥١٢٣) وفيه : « صدوق ، له أوهام . من التاسعة » .
– تهذيب الكمال رقم (٤٤٥٩) (٢٦٧/٢٢) .

٥١٤٥ – تقريب (ص ٤٢٧) رقم (٥١٢٤) وفيه : « نِعْمَة » – بكسر النون وسكون العين ، بلفظ واحدة النِّعَم ، وبفتح النون وكسر العين ، وزن « عظيمة » . مقبول . من السادسة .
– تهذيب الكمال رقم (٤٤٦٠) (٢٧٠/٢٢) . وفيه « نُعَيْمَة » .

٥١٤٦ – تقريب (ص ٤٢٧) رقم (٥١٢٥) وفيه : « من كبار العاشرة » [ل]
– تهذيب الكمال رقم (٤٤٦١) (٢٧٢/٢٢) (ل) .

(١) فى المخطوط – كما أثبتنا : « ت » على غير ما فى تهذيب الكمال والتقريب والخلاصة ، ففيها جميعها (ل) أى روى له أبو داود فى المسائل . والله تعالى أعلم .

٥١٤٧ – تقريب (ص ٤٢٧) رقم (٥١٢٦) وفيه : « لين الحديث ، أفرط فيه ابن حبان . من التاسعة » . تهذيب الكمال رقم (٤٤٦٢) (٢٧٢/٢٢) .

٥١٤٨ – عمـرو بن هاشم البَيْرُوتِيّ : عن ابن لَهِيعَةَ ، والأوزاعى ، وجماعة . وعنه ابنه هاشم ، وأبو زُرْعة ، وخلق . قال ابن عدى : ليس به بأس . (هـ)

٥١٤٩ – عمـــرو بن هَرِم الأَزْدِىّ ، البصرى ، وليس هو ابن هَرِم بن حَيَّان صاحب أويس ؛ ذاك عبدى ، وهذا أزدى : حدّث عن سعيد بن جبير ، وعكرمة ، وجماعة . وعنه حبيب بن أبى ثابت ، وغيره . وثقه أحمد ، ويحيى ، وغير واحد . (أ . م . ت . ن . هـ)

٥١٥٠ – عمـرو بن هشام الجزرى ، أبو أمية الحَرَّانى : عن ابن عُيَيْنَة ، وجماعة . وعنه « ن » ، ووثقه . (ن)

٥١٥١ – عمـــرو بن الهيثم بن قَطَن الزُّبَيْدِىّ ، أبو قطن البصرى : عن مالك ، وأبى حنيفة ، وشعبة ، وغيرهم . وعنه « فع ، أ » ، وابن معين ، وآخرون . وثقه الشافعى ، وابن المَدِينى ، وابن معين . وقال الواقدى : مات فى شعبان سنة ثمان وتسعين ومائة ، وهو ابن سبع وسبعين سنة . (فع . أ . م . ٤)

٥١٥٢ – عمـرو بن وابصة بن مَعْبَد الأَسَدِىّ الرَّقِّىّ : عن أبيه . وعنه جعفر بن بُرْقَان ، وغيره . (أ . د)

٥١٤٨ – تقريب (ص ٤٢٨) رقم (٥١٢٧) وفيه : « صدوق يخطئ . من التاسعة » .
– تهذيب الكمال رقم (٤٤٦٣) (٢٧٥/٢٢) .

٥١٤٩ – تقريب (ص ٤٢٨) رقم (٥١٢٨) وفيه : « ثقة . من السادسة . مات قبل قتادة » [+ خت] – تهذيب الكمال رقم (٤٤٦٤) (٢٧٦/٢٢) .

٥١٥٠ – تقريب (ص ٤٢٨) رقم (٥١٢٩) وفيه : « ثقة . من العاشرة . مات سنة خمس وأربعين » . تهذيب الكمال رقم (٤٤٦٥) (٢٧٨/٢٢) .

٥١٥١ – تقريب (ص ٤٢٨) رقم (٥١٣٠) وفيه : « من صغار التاسعة . مات على رأس المائتين » [+ بخ]
– تهذيب الكمال رقم (٤٤٦٦) (+ بخ)

٥١٥٢ – تقريب (ص ٤٢٨) رقم (٥١٣١) وفيه : « صدوق . من الرابعة » .
– تهذيب الكمال رقم (٤٤٦٧) (٢٨٦/٢٢) .

٥١٥٣ – عمـــرو بن واقِد القرشي ، أبو حفص الدِّمَشْقِيّ : عن الزُّهْرِيّ ، ويونس بن ميسرة ، وعدة . وعنه هشام بن عَمَّار ، وآخرون . قال « خ ، ت » ، وأبو حاتم : منكر الحديث . (ت.هـ)

٥١٥٤ – عمـرو بن الوليد القرشي ، مولى عمرو بن العاص : عن عبد الله بن عمرو ، وأنس . وعنه يزيد بن أبي حبيب . وثقه ابن حبان . (أ . هـ)

٥١٥٥ – عمـرو بن الوليد : عن عُبَادة بن الصامت . وعنه هانئ بن كلثوم . لا يُدْرَى مَنْ هو . (د)

٥١٥٦ – عمـــرو بن وَهْب الثَّقَفِيّ : عن المغيرة بن شعبة ؛ وعنه محمد بن سيرين . وثقه « ن » .(فع . أ . ن)

٥١٥٧ – عمـرو بن يثربي الكِنَانِيّ الضَّمْرِيّ ، حجازي : أسلم عام الفتح ، وصحب النبي ﷺ ، وروى عنه . واستقضاه عمر ، وقيل : عثمان على البصرة . روى عنه عمارة بن حارثة الضمري . (أ)

٥١٥٣ – تقريب (ص ٤٢٨) رقم (٥١٣٢) وفيه : « متروك . من السادسة . مات بعد الثلاثين » . تهذيب الكمال رقم (٤٤٦٨) (٢٨٦/٢٢) .

٥١٥٤ – تقريب (ص ٤٢٨) رقم (٥١٣٣) وفيه : « صدوق . من الثالثة . مات سنة ثلاث ومائة » . تهذيب الكمال رقم (٤٤٦٩) (٢٨٩/٢٢) . وفيه : « ابن عَبْدَة المصرى » .

٥١٥٥ – تقريب (ص ٤٢٨) رقم (٥١٣٤) وفيه : « شيخ لهانئ بن كلثوم . مجهول . من الثالثة » . تهذيب الكمال رقم (٤٤٧٠) (٢٩٠/٢٢) .

٥١٥٦ – تقريب (ص ٤٢٨) رقم (٥١٣٥) وفيه : « ثقة . من الثالثة » [+ ر]
– تهذيب الكمال رقم (٤٤٧١) (٢٩١/٢٢) .

● **عمرو بن وهب الطائفي** : عن غطيف بن أبي سفيان . وعنه أبو عاصم النبيل . وثقه ابن حبان . [تقريب : صدوق . من السابعة . رقم ٥١٣٦ – بخ – تهذيب الكمال رقم ٤٤٧٢ – ٢٢/ ٢٩٣– بخ]

٥١٥٧ – تعجيل (رقم ٨٠٦ – ص ٢٠٨) وقال : وشهد خطبة النبي – ﷺ – بمنى ... واستقضاه عمر على البصرة ، ثم عثمان . وقال البخاري ، وابن السكن : له صحبة . وقال ابن إسحاق : كان من رؤساء قومه في الجاهلية ، أسلم ، وكان عمر يكرمه ، واستقضاه عثمان ، ثم شهد الجمل مع عائشة – رضي الله عنها – ، وقتل في الوقعة » . الإكمال رقم (٦٦٤) .

٥١٥٨ – عمـرو بن يحيى بن الحارث الحِمْصِيّ الزَّنْجَارِيّ : عن المُعَلَّى بن سلمان ، وجماعة . وعنه « ن » ، ووثقه . (ن)

٥١٥٩ – عمـرو بن يحيى بن سعيد الأموى ، أبو أمية الكوفى : عن أبيه ، وجده سعيد . وعنه ابن عُيَيْنَة ، وسويد بن سعيد ، وآخرون . وثقه ابن حبان . (أ . خ . هـ)

٥١٦٠ – / عمـــرو بن يحيى بن عُمارة بن أبى حسن الأنصارى ، المازنى ، ١٧٢/ب **المدنى** : عن أبيه ، وعبادة بن سهل ، وعدة . وعنه « ك » ، ويحيى بن أبى كثير ، والسفيانان ، والحَمَّادَان ، وشعبة ، ويحيى الأنصارى ، وآخرون . وثقه « ن » وأبو حاتم . (فع . ك . أ . خ . م . ٤)

٥١٦١ – عمـرو بن يزيد التميمى ، أبو بُرْدَة الكوفى : عن أبى إسحاق السَّبِيعى ، وطائفة . وعنه أبو معاوية الضَّرِير ، وغيره . وهّاه ابن معين ، وأبو داود ، وغيرهما . (هـ)

٥١٦٢ – عمـرو بن يزيد ، أبو بُرَيْد الجَرْمى ، البصرى : عن أبى داود الطيالسى ، وغُنْدَر ، وأبى عاصم النَّبِيل ، وعدة . وعنه « ن » ، ووثقه . (ن)

٥١٥٨ – تقريب (ص ٤٢٨) رقم (٥١٣٧) وفيه : « ثقة . من الثانية عشرة . مات بعد الثمانين » .

– تهذيب الكمال رقم (٤٤٧٣) (٢٩٣/٢٢) .

٥١٥٩ – تقريب (ص ٤٢٨) رقم (٥١٣٨) وفيه : « ثقة . من السابعة » .

– تهذيب الكمال رقم (٤٤٧٤) (٢٩٤/٢٢) .

٥١٦٠ – تقريب (ص ٤٢٨) رقم (٥١٣٩) وفيه : « ثقة . من السادسة . مات بعد الثلاثين » .

– تهذيب الكمال رقم (٤٤٧٥) (٢٩٥/٢٢) .

٥١٦١ – تقريب (ص ٤٢٨) رقم (٥١٤٠) وفيه : « ضعيف . من الثامنة » .

– تهذيب الكمال رقم (٤٤٧٦) (٢٩٨/٢٢) .

٥١٦٢ – تقريب (ص ٤٢٨) رقم (٥١٤١) وفيه : « صدوق . من الحادية عشرة » .

– تهذيب الكمال رقم (٤٤٧٧) (٣٠٠/٢٢) .

٥١٦٣ – عمـرو بن فلان الأنصارى : روى عنه القاسم أبو عبد الرحمن حديث موضع الإزار ، فى مسند الشاميين . (أ)

٥١٦٤ – عمـرو البِكَالِىّ : عن ابن مسعود ، وغيره . وعنه أبو تَمِيمة الهُجَيْمِىّ ، ومعدان بن أبى طلحة . قال ابن أبى حاتم ، عن أبيه : روى حماد بن سلمة ، عن الجُرَيْرِىّ ، عن أبى تَميمة : سمع عمرو البكالى بالشام ، وقال : كانت له صحبة . (أ)

٥١٦٥ – عمـرو الجُمَعى الخزاعى ؛ من خزاعة ، كذا وقع وإنما هو عمرو بن الحمق . وقد تقدم . (أ)

٥١٦٣ – تعجيل (رقم ٨٠٧ ص ٢٠٨) وفيه : عمرو بن فلان الأنصارى : روى عن النبى – صلى الله عليه وآله وسلم – أنه لحظه قد أخذ بناصيته ، وهو يقول : « اللهم إنى عبدك وابن عبدك وابن أمتك » الحديث ، وفيه ذم إسبال الإزار ، رواه عنه القاسم أبو عبد الرحمن الشامى .

– الإكمال رقم (٦٦٥) والمسند (٢٣٤/٦ – رقم ١٧٧٩٧) .

٥١٦٤ – الإكمال رقم (٦٦٦) .

– تعجيل (رقم ٨٠٨ ، ص ٢٠٨) وفيه : عمرو البكالى بكسر – الموحدة وتخفيف الكاف يكنى أبا عثمان ، روى عن النبى – صلى الله عليه وآله وسلم – ، وروى عن ابن مسعود أيضًا ، روى عنه أبو عبد الله الهجيمى ، ومعدان بن أبى طلحة . قال البخارى : له صحبة . وذكره فى الصحابة خليفة وابن البرقى وغيرهما . قلت : فى كتاب ابن أبى حاتم : عمرو البكالى كان يكون بالشام ، روى عن عبد الله بن عمرو ، روى عنه معدان . وروى حماد : عن الجريرى ، عن أبى تميمة الهجيمى سمع عمرًا البكالى بالشام وقال : كان له صحبة ، وقال ابن عساكر : عمرو أبو عثمان البكالى له صحبة ، لم ينسب ، وقيل : ابن سيف ، بلغنى أنه عاش بعد وقعة مرج راهط بعد سنة أربع وستين ، انتهى ، وقد سمى ابن السكن أباه عبد الله . وأخرج ابن عساكر من طريق موسى الكوفى : وقفت على منزل عمرو البكالى الحمصى ، وهو أخو نَوْف ، وهما من حمير ، انتهى . قلت : وفى مسند البزار حديث صرح فيه بسماعه من النبى – صلى الله عليه وآله وسلم – .

٥١٦٥ – الإكمال رقم (٦٦٧) .

– تعجيل المنفعة (ص ٢٠٨ – ٢٠٩) (رقم ٨٠٩) وقال : مدار حديثه على بقية بن الوليد ، عن بحير بن سعيد ، عن خالد بن معدان ، عن جبير بن نفير ، أن عمرًا الجمعى حدثه ، فذكر حديث : « إذا أراد الله بعبد خيرًا عسله » قال أبو زرعة الدمشقى: وغيره . صحفه بقية ، وإنما هو عمرو بن الحمق ، قلت : وقد أخرج أحمد الحديث المذكور من طريق عبد الرحمن بن جبير بن نفير ، عن أبيه ، فقال : عن عمرو بن الحمق على الصواب ، ومن هذا الوجه أخرجه ابن حبان فى صحيحه ، والطبرانى .

– انظر : المسند ؛ الطريق الذى فيه التصحيف (١٠٠/٦ رقم ١٧٢١٧) ، والطريق الذى ليس فيه تصحيف (٢٢٠/٨ – ٢٢١ رقم ٢٢٠٠٨) .

٥١٦٦ – عمـرو الأنصارى : وقع فى بعض النسخ من المناسك فى حديث مالك ، عن محمد بن عمرو بن حلحلة ، عن محمد بن عمرو الأنصارى ، عن أبيه . قال شيخنا : ووقع فى باقى النسخ : عن محمد عن عمران الأنصارى ؛ وهو الصواب . (ن)

٥١٦٧ – عمـرو ، ذومُرّ الهَمْدانى : عن علىّ . وعنه أبو إسحاق السَّبِيعى فقط . قال « خ » : لا يُعْرَف . (أ)

* * *

٥١٦٨ – عِمْـران بن أنس المكى : عن ابن أبى مليكة ، وعطاء بن أبى رَبَاح ، ومعاوية . وعنه معاوية بن هشام ، وغيره . قال « خ » : منكر الحديث . (د.ت)

٥١٦٩ – عِمْـران بن أبى أنس العامرى المصرى : عن أبى هريرة ، وسَلْمَان الأغر ، وعدة . وعنه ابنه عبد الحميد ، ويزيد بن أبى حبيب ، وابن إسحاق ، وآخرون . وثقه أحمد ، ويحيى ، وغيرهما . ومات سنة سبع عشرة ومائة .
(أ . م . د . ت . ن)

٥١٧٠ – عِمْـران بن بشير بن الخُرَّر : عن أبيه ، وعائشة ، وسالم سَبَلان . وعنه ابن أبى ذئب ، وغيره . وثقه ابن حبان . (فع . أ)

٥١٦٦ – تقريب (ص ٤٢٨) وفيه : صوابه : « عمران » .
– تهذيب الكمال (٣٠٣/٢٢) .
٥١٦٧ – تقريب (ص ٤٢٨) رقم (٥١٤٢) وفيه : « مجهول . من الثالثة » [س]
– تهذيب الكمال رقم (٤٤٧٨) (٣٠٢/٢٢) (ص) .
٥١٦٨ – تقريب (ص ٤٢٩) رقم (٥١٤٤) وفيه : « ضعيف . من السابعة » .
– تهذيب الكمال رقم (٤٤٨٠) (٣٠٧/٢٢) .
٥١٦٩ – تقريب (ص ٤٢٩) رقم (٥١٤٥) وفيه : « ثقة . من الخامسة » .
– تهذيب الكمال رقم (٤٤٨١) (٣٠٩/٢٢) .
٥١٧٠ – الإكمال رقم (٦٦٨) .
– تعجيل المنفعة (ص ٢٠٩ رقم ٨١١) قال : وفى (الثقات) أيضًا : عمران بن بشير ، أبو بشير السعدى : روى عن سعيد بن المسيب . وعنه أهل الحجاز . وأظنه غير هذا ، لكن اشتركا فى الاسم واسم الأب كما سيأتى ذكـره . وفى الضعفـاء للأزدى : عمران بن بشـير ، عن ابن عمر ، لم يصح =

٥١٧١ – عِمْـــرَان بن بَكّار بن راشد الكلاعي [(١)] ، أبو موسى البَرّاد ، الحِمْصِيّ : عن محمد بن مُصَفًّى ، وأبي اليمان ، وطائفة ؛ وعنه « عب ، ن » ووثقه . (عب . ن)

٥١٧٢ – عِمْـــرَان بن الحارث السُّلَمِيّ ، أبو الحكم الكوفي : عن ابن عمر ، وابن عباس ، وابن الزبير ، وعنه سَلَمة بن كُهَيْل ، وقتادة . وثقه ابن حبان ، وغيره . (أ . م . ن)

٥١٧٣ – عِمْـــرَان بن حُدَيْر السَّدُوسيّ ، أبو عبيدة البصري : عن أبي عثمان النَّهْدِيّ ، وأبي قِلاَبَة ، وعدة ؛ وعنه شعبة ، والحَمَّادَان ومُعْتَمِر ، وخلق . وثقه أحمد ، ويحيى ، وابن المديني ، والنسائي . وقال يزيد بن هارون : كان أصدق الناس . وقال غيره : مات سنة تسع وأربعين ومائة . (فع . أ . م . د . ت . ن)

٥١٧٤ – عِمْـــرَان بن حذيفة : مجهول . قال : « كانت ميمونة تَدَّان فتُكْثِر » وعنه زياد بن عمرو الجَمَلِيّ . (ن . هـ)

= حديثه . قلت : والذى يظهر لى أيضًا أنه آخر ، وذكر عائشة رضى الله عنها فى مشائخ الأول غلط ، وإنما روى عن سالم سبلان عنها ، كذا فى المسند من طريق ابن أبى ذئب ، عن عمران بن بشير أبى بشير ، عن سالم قال : خرجنا مع عائشة – رضى الله عنها – إلى مكة ، فذكر قصة ، وفيها ذكر عبد الرحمن بن أبى بكر . وفى (الثقات) لابن خلفون : عمران بن بشير أبو بشير الحلبى كان بالبصرة ، روى عن الحسن البصرى ، روى عنه الحسن بن صالح بن حَيّ ، ووكيع ، وعبيد الله بن موسى . قال ابن أبى حاتم : سألت أبى عنه ، فقال : صالح .

٥١٧١ – تقريب (ص ٤٢٩) رقم (٥١٤٦) وفيه : « ثقة . من الحادية عشرة . مات سنة إحدى وسبعين » . تهذيب الكمال رقم (٤٤٨٢) (٣١١/٢٢) .

(١) فى المخطوط : « الكلابى » ولكن فى التهذيبين ، والخلاصة ، والتقريب : « الكَلاعيّ » وهو ما أثبتناه – والله تعالى أعلم .

٥١٧٢ – تقريب (ص ٤٢٩) رقم (٥١٤٧) وفيه : « ثقة . من الرابعة » .
– تهذيب الكمال رقم (٤٤٨٣) (٣١٣/٢٢) .

٥١٧٣ – تقريب (ص ٤٢٩) رقم (٥١٤٨) وفيه : « ثقة ، ثقة . من السادسة » .
– تهذيب الكمال رقم (٤٤٨٤) (٣١٤/٢٢) .

٥١٧٤ – تقريب (ص ٤٢٩) رقم (٥١٤٩) وفيه : « مقبول . من الثالثة » .
– تهذيب الكمال رقم (٤٤٨٥) (٣١٧/٢٢) .

٥١٧٥ – عِمْـــران بن حُصَيْن بن عبيد الخُزَاعِيّ ، أبو نُجَيْد : أسلم عام خيبر ، وروى عن النبى ﷺ ، وعن ابن مسعود ، ومَعْقِل بن يَسَار . وعنه ابنه نُجَيْد ، والحسن ، وابن سيرين ، وعبد الله بن بُرَيْدَة ، وخلق . قضى بالبصرة أيامًا ، ومات بها سنة اثنتين وخمسين . (فع . فه . أ . خ . م . ٤)

٥١٧٦ – عِمْـــران بن حِطّان السَّدوسِيّ ، أبو سِمَاك البصرى ، الخارجى : عن عائشة ، وابن عمر ، وابن عباس ، وأبى موسى . وعنه ابن سيرين ، وقتادة ، وجماعة . وثقه العِجْلِيّ ، وغيره . وقال قتادة : كان لا يُتَّهَم فى الحديث . وقال ابن قانع : مات سنة أربع وثمانين . (أ . خ . د . ن)

٥١٧٧ – عِمْـران بن الحكم السُّلَمِيّ : عن ابن عباس . وعنه سَلَمة بن كُهَيْل . كذا وقع فى بعض الروايات ، وفى بعضها : « عمران بن الحارث ، أبو الحكم » ؛ وهو الصواب ، وقد تقدم . [٥١٧٢] (أ)

٥١٧٨ – / عِمْـران بن خالد بن يزيد القرشى ، أبو عمر الدمشقى ، وقد ينسب إلى جده : عن ابن عيينة ، والدَّرَاوَرْدِيّ ، وجماعة ، وعنه « ن » ، وأبو زرعة ، وأبو حاتم ، وغيرهم . وثقه ابن حبان . (ن) ١٧٣/أ

٥١٧٥ – تقريب (ص ٤٢٩) رقم (٥١٥٠) .
– تهذيب الكمال رقم (٤٤٨٦) (٣١٩/٢٢) .
● [**عمران بن حصين الضبى** : تابعى ، مقبول . من الثالثة / تمييز] تقريب رقم (٥١٥١) .

٥١٧٦ – تقريب (ص ٤٢٩) رقم (٥١٥٢) وفيه : « صدوق ، إلا أنه كان على مذهب الخوارج ، ويقال : رجع عن ذلك . من الثالثة » .
– تهذيب الكمال رقم (٤٤٨٧) (٣٢٢/٢٢) .

٥١٧٧ – تعجيل : (رقم ٨١٢ ص ٢٠٩) وفيه : والصواب : عمران بن الحارث ، أبو الحكم ؛ كما فى صحيح مسلم ، وغيره . الإكمال رقم (٦٦٩) .

٥١٧٨ – تقريب (ص ٤٢٩) رقم (٥١٥٣) وفيه : « صدوق . من العاشرة . مات سنة أربع وأربعين » . تهذيب الكمال رقم (٤٤٨٨) (٣٢٥/٢٢) .
● **عمران بن خالد البصرى** : عن ثابت البنانى . قال ابن حبان : روى عنه أهل البصرة العجائب ./ تمييز [المجروحين ٢/ ١٢٤] .

٥١٧٩ – عِمْران بن دَاوَر العَمِّيّ ، أبو العَوَّام القَطَّان البَصْرِيّ : عن الحسن ، وابن سيرين ، وقَتَادة ، وجماعة . وعنه ابن مهدى ، وأبو داود الطيالسى ، وآخرون . ضعفه ابن معين ، وغيره . وقال يحيى القطان : لم يكن به بأس . (أ . خ . ٤)

٥١٨٠ – عِمْـــران بن زائدة بن نَشِيط الكوفى : عن أبيه ، وغيره ، وعنه ابن المبارك ، وغيره . وثقه « ن » ، وابن معين . (د.ت.هـ)

٥١٨١ – عِمْـــران بن زيد التَّغْلِبى [(١)] ، أبو يحيى المُلائىّ الطويل : عن أبيه ، وزيد العَمِّيّ ، وجماعة . وعنه ابن المبارك ، وآخرون . وثقه ابن المدينى . وقال ابن معين : ليس يحتج بحديثه . (أ.ت.هـ)

٥١٨٢ – عِمْـــران بن طلحة بن عُبيد الله التَّيْمِيّ ، المدنى . ولد فى عهد النبى ﷺ ، وهو سماه « عمران » : روى عن أبيه ، وأمه حَمْنَة بنت جحش ، وعلى ابن أبى طالب . وعنه ابن أخيه إبراهيم بن محمد ، وغيره . وثقه العجلى . (فع . أ . د . ت . هـ)

٥١٨٣ – عِمْـــران بن ظَبْيَان الحنفى الكوفى : عن عَدِيّ بن ثابت ، وأبى يحيى حُكَيْم بن سعد . وعنه السُّفْيَانان ، وجماعة . قال « خ » : فيه نظر .(أ.ن)

٥١٧٩ – تقريب (ص ٤٢٩) رقم (٥١٥٤) وفيه : « صدوق يَهم ، ورمى برأى الخوارج . من السابعة . مات بين الستين والسبعين » . تهذيب الكمال رقم (٤٤٨٩) (٣٢٨/٢٢) .

٥١٨٠ – تقريب (ص ٤٢٩) رقم (٥١٥٥) وفيه : « ثقة . من السابعة » .

– تهذيب الكمال رقم (٤٤٩٠) (٣٣١/٢٢) .

٥١٨١ – تقريب (ص ٤٢٩) رقم (٥١٥٦) وفيه : « لَيِّنٌ . من السابعة » .

– تهذيب الكمال رقم (٤٤٩١) (٣٣١/٢٢) .

(١) فى التقريب « الثعلبى » وهو مخالف لما هنا ، وللتهذيبين والكاشف والخلاصة التى ضبطت «التغلبى » بالحروف . وانظر تعليق عوامة فى الكاشف رقم ٤٢٦٦)

٥١٨٢ – تقريب (ص ٤٢٩) رقم (٥١٥٧) وفيه : « له رؤية . ذكره العجلى فى ثقات التابعين » [+ بخ] .

– تهذيب الكمال رقم (٤٤٩٢) (٣٣٣/٢٢) .

٥١٨٣ – تقريب (ص ٤٢٩) رقم (٥١٥٨) وفيه : « ضعيف ورمى بالتشيع . تناقض فيه ابن حِبَّان وأرّخه سنة سبع وخمسين . من السابعة » [+ بخ]

– تهذيب الكمال رقم (٤٤٩٣) (٣٣٤/٢٢) (+ بخ)

٥١٨٤ – عِمْـــران بن عبدٍ [١] المَعَافِرِىّ ، المصرى : عن عبد الله بن عمرو . وعنه عبد الرحمن بن زياد بن أَنْعَم . ضعفه ابن معين . (د . هـ)

٥١٨٥ – عِمْـــران بن عِصام الضُّبَعِىّ ، أبو عُمَارة البصرى ، القاصّ ، الشاعر ، الأشل ، الأعور ؛ ويقال : إنهما اثنان : عن عمران بن حُصَين . وعنه ابنه أبو جَمْرَة نصر ، وقتادة ، وغيرهما . وثقه ابن حبان . (أ.ت)

٥١٨٦ – عِمْـران بن أبى عطاء الأَسَدِى ، مولاهم ، أبو حمزة القَصَّاب الواسطى : عن أبيه ، وابن عباس ، وأنس . وعنه شعبة ، والثورى ، وهشيم ، وجماعة . وثقه ابن معين . وضَعَّفة « ن » ، وأبو حاتم . (م)

٥١٨٧ – عِمْـران بن عمير الكوفى ، المسعودى : عن أبيه ، عن ابن مسعود : أنه اعتق مملوكًا له ، فقال له : إن مالك لى ، ولكنى سأدعه لك . عنه « فه » ، وحجاج . وفيه جهالة . (فه)

٥١٨٨ – عِمْـران بن عيينة الهلالى ، أبو الحسن الكوفى ، أخو ســـفيان :

٥١٨٤ – تقريب (ص ٤٣٠) رقم (٥١٦٠) وفيه : « عمران بن عبدٍ بغير إضافة ، أبو عبد الله المصرى : ضعيف . من الرابعة » . تهذيب الكمال رقم (٤٤٩٥) (٣٣٧/٢٢) .

● **عمران بن عبد الله الخزاعى** : عن سعيد بن المسيب ، وغيره . وعنه حماد بن سلمة . قال « د » : مستقيم الحديث / تمييز [تقريب : صدوق . من السادسة – عخ – رقم ٥١٥٩ – تهذيب الكمال رقم ٤٤٩٤ ، ٢٢/ ٣٣٦] .

٥١٨٥ – تقريب (ص ٤٣٠) رقم (٥١٦١) وفيه : « قتل يوم الزاوية سنة ثلاث وثمانين . من الثانية . وقيل : له صحبة » . تهذيب الكمال رقم (٤٤٩٦) (٣٣٩/٢٢) .

٥١٨٦ – تقريب (ص ٤٣٠) رقم (٥١٦٣) وفيه : « صدوق ، له أوهام . من الرابعة » [+ ى]
– تهذيب الكمال رقم (٤٤٩٧) (٣٤٢/٢٢) (+ ى) .

٥١٨٧ – تعجيل (رقم ٨١٣ ص ٢٠٩) وزاد : أخرج له أحمد من طريق ، المسعودى ، عنه عن عبيد الله بن عبد الله بن عتبة بن مسعود حديثًا ، نبه عليه شيخنا الهيثمى [حم : ٥٠٦/٢] . وروى عنه أيضًا عبد الأعلى بن أبى المساور . وذكر البخارى : عن ابن عيينة ، عن مسعر أنه أخو القاسم بن عبد الرحمن بن عبد الله بن مسعود لأمه .

٥١٨٨ – تقريب (ص ٤٣٠) رقم (٥١٦٤) وفيه : « صدوق ، له أوهام . من الثامنة » .
– تهذيب الكمال رقم (٤٤٩٨) (٣٤٥/٢٢) .

عن عطاء بن السائب ، وأبى إسحاق السَّبِيعى ، وجماعة . وعنه ابنه الحسن ، وعثمان بن أبى شيبة ، وآخرون . قال ابن معين : صالح الحديث . وقال أبو حاتم : لا يحتج به . (٤)

٥١٨٩ – عِمْـران بن أبى الفضل الأَيْلِىّ : عن هشام بن عروة ، ونافع . وعنه إسماعيل بن عَيَّاش ، وزرعة بن عبيد الله الزُّبَيْدى . وهّاه أحمد ، ويحيى ، وغيرهما . (أ)

٥١٩٠ – عِمْـــــران بن محمد بن عبد الرحمن بن أبى ليلى : عن أبيه ؛ وعنه ابنه محمد ، وعثمان بن أبى شيبة . وثقه ابن حبان . (ك . ت . هـ)

(١) **عِمْران بن مخمر** ، ويقال : ابن مخبر الرحبى : عن شرحبيل بن أوس . وعنه حَرِيز . مجهول .

٥١٨٩ – تعجيل (رقم ٨١٤ ص ٢٠٩ – ٢١٠) وزاد : وقال أبو حاتم : ضعيف الحديث منكر الحديث جدًّا ، وروى عنه إسماعيل حديثين باطلين موضوعين . وقال ابن حبان : روى عنه أهل الشام ، كان ممن يروى الموضوعات ، عن الأثبات على قلة روايته ، لا يحل كتب حديثه إلا على جهة التعجب . وقال ابن عدى : الضعف على رواياته بين .

– الإكمال رقم (٦٧١) .

٥١٩٠ – تقريب (ص ٤٣٠) رقم (٥١٦٦) وفيه : « مقبول . من الثامنة » .

– تهذيب الكمال رقم (٤٥٠٠) (٣٤٩/٢٢) .

عمران بن محمد بن سعيد بن المسيب : عن أبيه ، عن جده . وعنه معين بن عيسى ، وغيره . مَشَّاه ابن حِبان . [تقريب : مقبول . من السابعة . رقم ٥١٦٥ (مد) تهذيب الكمال . رقم ٢٢/٤٤٩٩/ ٣٤٨] .

(١) هذه الترجمة لم نعطها رقمًا ؛ لأن الحسينى – رحمه الله قد ضرب عليها ، ولكننا كتبناها لتعليق بن حجر عليها . ولأن نسخة المسند التى بأيدينا فيها « عمران » هذا ، وإن كان صحتها « نمران » ، وسيوردها المصنف تحت اسم « نمران » فى حرف النون – إن شاء الله تعالى (المســـند ٣٠٥/٦ رقم ١٨٠٧٥) .

– تعجيل (رقم ٨١٥ ص ٢١٠) وقال بعد نقل الترجمة : كذا رأيته بخط الحسينى ، ثم ضرب عليه ، وأما أبو زرعة ابن شيخنا فذكره ، وقال : لا يعرف . كذا قال ، وهو معروف ، لكنه تصحف ، وإنما هو نمران ، أوله نون لا عين ، وكنيته أبو الحسن : ونص الحديث عند أحمد : حدثنا على بن عياش وعصام بن خالد ، قالا : ثنا جرير ، حدثنى نمران بن مخـــمر ، وقال عصـــام : محـــبر ، عن شرحبيل بن أوس ، =

٥١٩١ - عِمْـران بن مسلم بن رِيَاح الثَّقَفِيّ الكوفى ، وقد ينسب إلى جده : عن عبد الله بن مَعْقِل المُزَنِيّ ، وعلى بن عُمَارة . وعنه الثورى ، وزكريا بن سِياه ، وجماعة . وثقه ابن حبان . (أ)

٥١٩٢ - عِمْـــرو بن مسلم المِنْقَرِيّ ، أبو بكر البصرى ، القصير : عن الحسن ، وابن سيرين ، وعطاء ، وجماعة . وعنه الثورى ، وشعبة ، ويحيى القطان ، وآخرون . وثقه أحمد ، ويحيى ، وغيرهما . وقال ابن حبان : رواية أهل بلده عنه مستقيمة ، ورواية الغرباء عنه فيها مناكير كثيرة . (خ.م.د.ت.ن)

٥١٩٣ - عِمْـــران بن مِلْحَان ، ويقال : ابن تَيْم ، أبو رجاء العُطَارِدِيّ البصرى ، أسلم بعد الفتح ، ولم ير النبى ﷺ : روى عن عمر ،

= فذكر الحديث فى شارب الخمر . وقد ذكره البخارى وابن أبى حاتم فى حرف النون بروايته عن شرحبيل ابن أوس ، ورواية حريز بن عثمان عنه . وكذلك ذكره ابن حبان فى (الثقات) لكن فى الطبقة الثالثة ، والله أعلم .

- الإكمال رقم (٦٧٢) . وقد أورد المصنف هذه الترجمة فى الإكمال ولم يضرب عليها فيه ، ولم يأت بها تحت اسم « نمران » الذى هو الصحيح ؛ لأن « عمران » تصحيف ؛ لم يفعل فى الإكمال ، كما فعل فى التذكرة - كما أوضحنا .

٥١٩١ - تقريب (ص ٤٣٠) رقم (٥١٦٧) وفيه : « مقبول . من السادسة » [بخ]
- تهذيب الكمال رقم (٤٥٠١) (٣٥٠/٢٢) .

٥١٩٢ - تقريب (ص ٤٣٠) رقم (٥١٦٨) وفيه : « صدوق ، ربما وهم . قيل هو الذى روى عن عبد الله بن دينار ، وقيل : بل هو غيره . وهو مكى ، من السادسة » .
- تهذيب الكمال رقم (٤٥٠٢) (٣٥١/٢٢) .

● **عمران بن مسلم الجُعْفِي الكوفي** : عن سعيد بن جبير . وجماعة . وعنه شعبة ، والثورى . وثقه ابن حبان / تمييز [تقريب : ثقة من السادسة رقم ٥١٦٩ - تهذيب الكمال رقم ٢٢/٤٥٠٣/ ٣٥٤]

● **عمران بن مسلم الكوفى** : عن عطية العَوْفِيّ ، وجماعة . وعنه أبو نعيم . رافضى خبيث / تمييز . [تقريب : شيخ . من السابعة . رقم ٥١٧٠ - تهذيب الكمال رقم ٢٢/٤٥٠٤/ ٣٥٥]

● **عمران بن مسلم** : عن عبد الله بن دينار . وعنه يحيى بن سليم . ضعفه « خ] تمييز .

٥١٩٣ - تقريب (ص ٤٣٠) رقم (٥١٧١) وفيه : « مخضرم ، ثقة ، مُعَمَّر » .
- تهذيب الكمال رقم (٤٥٠٥) (٣٥٦/٢٢) .

وعلى ، وابن عباس ، وسَمُرَة ، وعمران بن حصين ، وعائشة ، وشهد معها الجمل . وعنه أيوب ، وسعيد بن أبي عَرُوبَة ، وآخرون . وثقه ابن معين ، وأبو زُرْعَة ، وابن سعد . وقال أبو حاتم : جَاهِلِيّ ، فرّ من النبي ﷺ ثم أسلم بعد الفتح ، وكان أتى عليه مائة وعشرون سنة . (فع . أ . خ . م . ٤)

يقال : مات سنة سبع ومائة .

١٧٣/ب **٥١٩٤ / عِمْـران بن موسى بن حيان** القَزَّاز الليثي ؛ أبو عمرو البصري : عن حماد بن زيد ، وعبد الوارث ، وغيرهما . وعنه « ت ، ن ، هـ » ، وأبو حاتم ، وعدة . وثقه « ن » . (ت . ن . هـ)

٥١٩٥ – عِمْـــران بن موسى بن عمرو بن سعيد بن العاص الأُمَوِيّ : عن سعيد المَقْبُرِيّ ، وعمر بن عبد العزيز . وعنه ابن جُرَيْج . وثقه ابن حبان . (أ.د.ت)

٥١٩٦ – عِمْـران بن مَيْسَرَة المِنْقَرِيّ البصري : عن محمد بن فُضَيْل ، وعبد الوارث ، وجماعة ؛ وعنه « خ ، د » وآخرون . وثقه ابن حبان . (خ.د)

٥١٩٧ – عِمْـران بن نافع : عن حفص بن عبيد الله . وعنه بُكَيْر بن الأَشَجّ . وثقه « ن » . (ن)

٥١٩٤ – تقريب (ص ٤٣٠) رقم (٥١٧٢) وفيه : « صدوق . من العاشرة . مات بعد الأربعين » . تهذيب الكمال رقم (٤٥٠٦) (٣٦٠/٢٢) .

٥١٩٥ – تقريب (ص ٤٣٠) رقم (٥١٧٣) وفيه : « مقبول . من السابعة » .

– تهذيب الكمال رقم (٤٥٠٧) (٣٦١/٢٢) .

● **عمران بن موسى المعلم** ، مصرى : حدث عن عيسى بن حماد زُغْبة / تمييز .

٥١٩٦ – تقريب (ص ٤٣٠) رقم (٥١٧٤) وفيه : « ثقة . من العاشرة . مات سنة ثلاث وعشرين » . تهذيب الكمال رقم (٤٥٠٨) (٣٦٣/٢٢) .

٥١٩٧ – تقريب (ص ٤٣٠) رقم (٥١٧٥) وفيه : « مقبول . من السابعة » .

– تهذيب الكمال رقم (٤٥٠٩) (٤٦٤/٢٢) .

● هاتان الترجمتان من تعجيل المنفعة (ص ٢١٠) : **عمران بن أبي يحيى التيمي** : عن عبد الله بن كعب بن مالك . وعنه محمد بن إبراهيم التيمي . ذكره ابن أبي حاتم ، تبعًا للبخارى ، ولم يذكرا فيه جرحًا . وابن حبان فى (الثقات) . وزادوا فى الرواة عنه : سعيد المقبرى . =

٥١٩٨ – عِمْـران بن يزيد القطـــان ، بصرى : عن أبى حازم ، ومنصور بن عبد الرحمن . وعنه يونس المؤدِّب . مجهول . (أ)

٥١٩٩ – عِمْـران الأنصارى : عن ابن عمر . وعنه ابنه محمد . لا يُعْرَفَان . (ن)

٥٢٠٠ – عِمْـران البَارِقِىّ : عن الحسن ، وعطية العَوْفِىّ . وعنه الثَّوْرِىّ . وثقه ابن حبان . (د)

* * *

= (تمييز) : **عمران بن أبى يحيى** : عن عمه مروان بن قيس . وعنه محمد بن عبيدة . قال ابن حبان فى (الثقات) : « يروى عن الحجازيين » ، ولم يذكروا له نسبًا .

٥١٩٨ – تعجيل المنفعة (ص ٢١٠ – ٢١١) (رقم ٨١٨) وقال : أظنه عمران بن داود القطان المحدث المشهور ، لكن فى (الميزان) : عمران بن يزيد حدث عنه ثابت بن عبيد ؛ مجهول . وعادته إذا أطلق لفظ مجهول . يريد أن قائل ذلك أبو حاتم الرازى ، ولم أر عند ابن أبى حاتم وصفه بالقطان ، ثم راجعت أصل المسند فوجدت فيه ، عن يونس بن محمد ، عن عمران بن يزيد القطان بصرى ، عن أبى حازم ، عن سهل بن سعد . وفى (الثقات) لابن حبان : عمران بن يزيد ، يروى المقاطيع ، روى عنه ثابت بن عبيد ، وذكر معه عمران بن داود القطان المشهور فوضح أنه آخر . وفى (الثقات) للعجلى : عمران بن يزيد ، بصرى ، تابعى ثقة .

– الإكمال رقم (٦٧٣) .

● **عمران بن يزيد** : هو ابن خالد بن يزيد . تقدم [٥١٧٨]

● **عمران القطان** : هو ابن دَاوَر – تقدم [٥١٧٩]

٥١٩٩ – تقريب (ص ٤٣٠) رقم (٥١٧٦) وفيه : « مقبول . من الرابعة » .

– تهذيب الكمال رقم (٤٥١٠) (٣٦٥/٢٢) .

٥٢٠٠ – تقريب (ص ٤٣١) رقم (٥١٧٧) وفيه : « مقبول . من السابعة » .

– تهذيب الكمال رقم (٤٥١١) (٣٦٧/٢٢) .

● **عمران القصير** . هو ابن مسلم – تقدم [٥١٩٢]

● **عمران القصير** : عن أنس . وعنه جعفر بن بُرْقان . ليس به بأس / تمييز .

[تقريب : ضعيف . من الخامسة . رقم ٥١٧٨ – تهذيب الكمال ٣٦٨/٢٢]

٥٢٠١ – عُمَير بن إسحاق الهاشمى مولاهم ، أبو محمد : عن الحسن ، والمقداد ، وأبى هريرة ، وغيرهم . وعنه عبد الله بن عون فقط . قال « ن » : ليس به بأس . (أ . ن)

٥٢٠٢ – عُمَير بن حبيب : « كان النبى ﷺ يرفع يديه مع كل تكبيرة » . رواه « هـ » عن هشام بن عمار ، عن رِفْدَة بن قُضَاعَة ، عن الأوزاعى ، عن عبد الله بن عبيد بن عمير ، عن أبيه ، عن جده . كذا وقع فى هذه الرواية . والصواب : عمير بن قتادة ، وهو صحابى معروف . (هـ)

٥٢٠١ – تقريب (ص ٤٣١) رقم (٥١٧٩) وفيه : « مقبول . من الثالثة » [+ بخ]
– تهذيب الكمال رقم (٤٥١٢) (٣٦٩/٢٢) (+ بخ)

● **عمير بن الأسود** : وهو عمرو بن الأسود – تقدم [٥٠٠١]

● هذه الترجمة من تعجيل المنفعة (ص ٢١١) وهى مما استدركه الهيثمى على الحسينى ولكن بعد بيان ابن حجر ، وأن الاسم فيه تصحيف لا تكون مما يستدرك عليه : (هب) **عمير بن جبير** مولى خارجة ، عن امرأة سألت النبى – صلى الله عليه وآله وسلم – عن صوم يوم السبت . وعنه موسى بن وردان ، لا يعرف ، قاله ابن شيخنا . واستدركه شيخنا الهيثمى على الحسينى ، وكذا قال فى (مجمع الزوائد) : عمير بن جبير هذا لا أعرفه.، وهو خطأ نشأ عن تصحيف ، ونص الحديث فى المسند : حدثنا حسن بن موسى ، ثنا ابن لهيعة ، ثنا موسى بن وردان أخبرنى عبيد بن حنين مولى خارجة أن المرأة التى سألت رسول الله – صلى الله عليه وآله وسلم – عن صوم يوم السبت ، حدثته أن النبى– صلى الله عليه وآله وسلم – قال لها : « لا لك ، ولا عليك » . وعبيد بن حنين - بالمهملة ونونين مصغر – مذكور فى (التهذيب) .

٥٢٠٢ – تقريب (ص ٤٣١) وفيه : « هو عمير بن قتادة الآتى . وهم ابن ماجة فى تسمية أبيه » .
– تهذيب الكمال (٣٧١/٢٢) .

● هذه الترجمة من تعجيل المنفعة (ص ٢١١) : **عمير بن الحمام الأنصارى** – رضى الله عنه – صحابى شهد بدرًا ، روى عنه كلامه يوم بدر أنس بن مالك ؛ من طريق سليمان بن المغيرة عن ثابت عن أنس فى حديث أوله : بعث رسول الله – صلى الله عليه وآله وسلم – بثلاثة عينًا فذكر قصة بدر ، وفيها قال : يقول عمير بن الحمام : يا رسول الله أجنة عرضها السماوات والأرض ؟ قال : نعم ، قال : بخ بخ ، وفيه : « أنت من أهلها » ، فقال : لئن أنا حييت حتى آكل تمراتى إنها لحياة طويلة ، فرمى بما كان معه ، ثم قال لهم حين قتل ... ، وأخرجه مسلم ، ووقع لى بعلو فى مسند عبد بن حميد موافقة لأحمد ولمسلم ؛ فإن عبدًا هو شيخ مسلم فيه ، وأحمد أخرجه عن شيخ عبد فيه . وأورده محمد بن إسحاق فى (السيرة النبوية) ، وزاد أنه قتل وهو يقول :

ركضًا إلى الله بغير زاد إلا التقى وعمل المعاد

والصبر فى الله على الجهاد

وأما **عمير بن حبيب** - فهو جد أبى جعفر الخَطْمِىّ ، وهو صحابى أيضًا ، وليس له عندهم رواية . والله أعلم .

٥٢٠٣ - عُمـــير بن سعد الأنصارى الأوسى : له صحبة ، ورواية . وعنه ابنه محمود ، وأبو إدريس الخَوْلاَنِىّ ، وجماعة . كان يقال له : نَسِيجُ وَحْدِه ، وكان أميرًا على فلسطين لعمر . (أ . ت)

٥٢٠٤ - عمـــير بن سعيد الأنصارى : له صحبة ، ورواية ، وكان عمر ولاه حمص . روى عنه أبو المُخَارِق زهير بن سالم . كذا وقع فى هذه الرواية . قال أبو موسى المدينى : إنما هو عمير بن سعد ، ولا أشك أن الناسخ غلط فيه . قلت : هو المذكور قَبْلُ . والله أعلم . (أ)

٥٢٠٥ - عمـــير بن سعيد النَّخَعِى الصُّهْبَانِىّ ، أبو يحيى الكوفى : عن على ، وابن مسعود ، وسعد ، وجماعة . وعنه أبو إسحاق السَّبِيعى ، والأعمش ، وآخرون . وثقه ابن معين . (أ . خ . م . د . هـ)

٥٢٠٦ - عمـــير بن سَلَمَةَ الضَّمْرِىّ : له صحبة ، ورواية . وعنه عيسى بن طلحة . (ك . أ . ن)

٥٢٠٣ - تقريب (ص ٤٣١) رقم (٥١٨١) وفيه : « كان عمر يسميه : نسيج وحده - بفتح النون وكسر المهملة بعدها تحتانية ساكنة ثم جيم ، ثم واو مفتوحة ، ومهملة ساكنة - وهى كلمة تطلق على الفائق » (+ س)

- تهذيب الكمال رقم (٤٥١٣) (٣٧١/٢٢) .

٥٢٠٤ - تعجيل المنفعة (ص ٢١١) (رقم ٨٢١) .

- الإكمال رقم (٦٧٤) .

٥٢٠٥ - تقريب (ص ٤٣١) رقم (٥١٨٢) وفيه : « ثقة . من الثالثة . مات سنة سبع - ويقال : خمس - عشرة ومائة » [+ عس]

- تهذيب الكمال رقم (٤٥١٤) (٣٧٦/٢٢) (+ عس) .

٥٢٠٦ - تقريب (ص ٤٣١) رقم (٥١٨٣) وفيه : « مدنى : له صحبة وحديث » .

- تهذيب الكمال رقم (٤٥١٥) (٣٧٨/٢٢) .

٥٢٠٧ – عمـــير بن عبد الله الهِلاَلِيّ المدنى : عن مولاته أم الفضل ، وابن عباس ، وأسامة بن زيد ، وجماعة . وعنه سالم أبو النَّضْر ، وعبد الرحمن الأعرج . قال « ن » ، وغيره : ثقة . (أ.خ.م.د.ن)

٥٢٠٨ – عمـــير بن قتادة بن سعد بن عامر الليثى : له صحبة ، ورواية . وعنه ابنه عبيد فقط . (د.ن.هـ)

٥٢٠٩ – عمـــير بن مأموم التميمى ، الكوفى : عن الحسن ، وابن الزبير . وعنه سعد بن طريف ، وغيره . وثقه ابن حبان . (ت)

٥٢١٠ – عمـــير بن هانئ العَنْسِيّ ، أبو الوليد الدِّمَشقى : عن ابن عمر ، ومعاوية ، وأبى هريرة ، وغيرهم . وعنه الزُّهْرِيّ ، والأوزاعى ، وقتادة ، وآخرون . وثقه العجلى . وقال « د » : كان قَدَرِيًّا ، وكان يُسَبِّح كل يوم مائة ألف تسبيحة . وذكر أبو زرعة الدمشقى أن الصقر بن حبيب قتله بدَارَيًّا ، سنة سبع وعشرين ومائة . (أ . خ . م . ٤)

٥٢١١ – عمـير بن يزيد بن حبيب الأنصارى ، أبو جعفر الخَطْمِيّ :

٥٢٠٧ – تقريب (ص ٤٣١) رقم (٥١٨٥) وفيه : « ثقة . من الثالثة . مات سنة أربع ومائة » .
– تهذيب الكمال رقم (٤٥١٧) (٣٨١/٢٢) .

● **عمير بن عبد الله بن الخثعمى الكوفى** : عن حجاج بن أرطاة ، وغيره . وعنه السفيانان ، وغيرهما . وثقه ابن حبان . / تمييز . [تقريب : ثقة . من السادسة (مد) . رقم ٥١٨٤ – تهذيب الكمال ، ٤٥١٦-٢٢/ ٣٨٠]

٥٢٠٨ – تقريب (ص ٤٣١) رقم (٥١٨٦) وفيه : « من مسلمة الفتح . وفى مسند أبى يعلى أنه استشهد مع النبى ﷺ » . تهذيب الكمال رقم (٤٥١٨) (٣٨٤/٢٢) .

٥٢٠٩ – تقريب (ص ٤٣١) رقم (٥١٨٧) وفيه : « مقبول . من الرابعة » .
– تهذيب الكمال رقم (٤٥١٩) (٣٨٤/٢٢) وفيه : « ويقال : مأمون » .

٥٢١٠ – تقريب (ص ٤٣١) رقم (٥١٨٩) وفيه : « ثقة . من كبار الرابعة » .
– تهذيب الكمال رقم (٤٥٢١) (٣٨٨/٢٢) .

٥٢١١ – تقريب (ص ٤٣٢) رقم (٥١٩٠) وفيه : « صدوق . من السادسة » .
– تهذيب الكمال رقم (٤٥٢٢) (٣٩١/٢٢) .

عن أبيه ، وسعيد بن المسَيَّب ، وجماعة . وعنه شعبة ، وحماد بن سلمة ، وعدة . وثقه « ن » ، وابن المديني ، وابن معين . (أ . ٤)

٥٢١٢ – عُمير ، مولى آبِي اللَّحْم : له صحبة ، ورواية . وعنه محمد بن زيد ابن المهاجر ، ويزيد بن أبي عبيد ، وغيرهما . شهد خيبر مع مواليه . (أ . م . ٤)

٥٢١٣ – عمير مولى العباس بن عبد المطلب، ويقال : مولى عبد الله بن عباس ، ويقال : / مولى أم الفضل : روى عن ابن عباس ، وأم الفضل ، وأبي الجهم ١٧٤/أ ابن الحارث . وعنه سالم أبو النَّضْر ، وجماعة . وثقه ابن حِبَّان . وقال الفَلَّاس : مات سنة أربع ومائة . (ك . أ)

قلت : هو ابن عبد الله الهِلاليّ المتقدم . [رقم ٥٢٠٧]

٥٢١٤ – عمير : عن مولاه عبد الله بن مسعود . وعنه ابنه عمران ، وغيره . وثقه ابن حبان . (فه . هـ)

٥٢١٥ – عمير : عن مولاه عمر بن الخطاب . وعنه عاصم بن عمرو البَجَليّ . وثقه ابن حبان . (هـ)

* * *

٥٢١٢ – تقريب (ص ٤٣٢) رقم (٥١٩١) وفيه : « صحابي شهد خيبر ، وعاش إلى نحو السبعين » . تهذيب الكمال رقم (٤٥٢٣) (٣٩٣/٢٢) .

٥٢١٣ – تعجيل المنفعة (ص ٢١١ رقم ٨٢٢) وقال : أفرده – أي الحسيني – عن عمير بن عبد الله الهلالي ، ثم بين في الترجمة أنه هو ، وهو مخرج له في الصحيحين » .

– الإكمال رقم (٦٧٥) . أقول : أفرده الحسيني ولكن تبيَّنَ أنه هو كما ترى .

٥٢١٤ – تقريب (ص ٤٣٢) رقم (٥١٩٢) وفيه : « مجهول . من الثالثة » .

– تهذيب الكمال رقم (٤٥٢٤) (٣٩٤/٢٢) .

٥٢١٥ – تقريب (ص ٤٣٢) رقم (٥١٩٣) وفيه : « مقبول . من الثالثة » .

– تهذيب الكمال رقم (٤٥٢٥) (٣٩٥/٢٢) .

٥٢١٦ – عَمِيرَة بن أبى ناجية الرُّعَيْنِىّ ، أبو يحيى المصرى : عن أبيه وبكر ابن سَوَادَةَ ، وجماعة . وعنه ابن لَهِيعة ، والليث ، وآخرون . وثقه « ن » . (ن)

* * *

٥٢١٧ – عَنْبَسَة بن الأزهر الشيبانى ، أبو يحيى الكوفى ، قاضى جُرْجَان ، والرَّىّ : عن أبى إسحاق السَّبِيعى ، وجماعة . وعن يونس بن بكير ، وآخرون . قال « د » ، وأبو حاتم : لا بأس به . (ن)

٥٢١٨ – عَنْبَسَة بن خالد بن يزيد الأموى مولاهم ، أبو عثمان الأَيْلِىّ : عن عمه يونس بن يزيد ، وابن المبارك ، وابن جُرَيج ، وغيرهم . وعنه ابن وهب ، وجماعة. وثقه ابن حبان . (خ . د)

٥٢١٩ – عَنْبَسَة بن سعيد بن الضُّرَيْس الأسدى ، الكوفى ، قاضى الرَّىّ : عن الأعمش ، وسِمَاك بن حرب ، وطائفة . وعنه ابن المبارك ، وزيد بن الحُبَاب ، وآخرون . وثقه « أ ، د » ، وابن معين ، وغيرهم . (أ . خ . ت . ن)

٥٢٢٠ – عَنْبَسَة بن سعيد بن العاص الأُمَوِى ، أبو أيوب المدنى : عن أبى هريرة ، وأنس . وعنه الزهرى . (خ . م . د)

٥٢١٦ – تقريب (ص ٤٣٢) رقم (٥١٩٦) وفيه : « ثقة ، عابد . من السابعة . مات سنة ثلاث وخمسين ، وقيل : قبل ذلك » . تهذيب الكمال رقم (٤٥٢٧) (٣٩٩/٢٢) .

٥٢١٧ – تقريب (ص ٤٣٢) رقم (٥١٩٧) قال ابن حجر : « صدوق . ربما أخطأ . من العاشرة » . تهذيب الكمال رقم (٤٥٢٨) (٤٠٢/٢٢) .

٥٢١٨ – تقريب (ص ٤٣٢) رقم (٥١٩٨) قال ابن حجر : « صدوق . من التاسعة » . – تهذيب الكمال رقم (٤٥٢٩) (٤٠٤/٢٢) .

● [عنبسة بن أبى رائطة الغَنَوى ، الأعور : مقبول . من السابعة . (د)] تقريب : رقم (٥١٩٩) .

٥٢١٩ – تقريب (ص ٤٣٢) رقم (٥٢٠٠) قال ابن حجر : « ثقة . من الثامنة » [خت] – تهذيب الكمال رقم (٤٥٣٠) (٤٠٦/٢٢) [خت]

٥٢٢٠ – تقريب (ص ٤٣٢) رقم (٥٢٠١) قال ابن حجر : « ثقة . من الثالثة . وكان عند الحجاج بالكوفة . مات على رأس المائة تقريبًا » . تهذيب الكمال رقم (٤٥٣١) (٤٠٨/٢٢) .

٥٢٢١ – عَنْبَسَة بن سعيد بن أبى عَيَّاش الأموى ، مولاهم : عن جدته لأبيه أم عياش مولاة رُقَيَّة بنت النبى ﷺ . وعنه ابنه رَوْح . مجهول . (هـ)

٥٢٢٢ – عَنْبَسَة بن سعيد بن كثير التيمى ، مولاهم : عن جده أبى العنبس عبيد الحاسب رضيع عائشة . وعنه ابن مهدى ، وغيره . وثقه يحيى ، وأبو حاتم . (د)

٥٢٢٣ – عَنْبَسَة بن سعيد القطّان : عن الحسن البصرى ، وجماعة . وعنه ابن أخيه سعيد بن أبى الربيع السمان ، وعبد الوهّاب ، وغيرهما . ضعفه يحيى ، وأبو حاتم (د)

٥٢٢٤ – عَنْبَسَة بن أبى سفيان بن حرب الأُموى ، أبو الوليد المدنى : عن أخته أم حبيبة ، وغيرها . وعنه أبو أُمَامَة الباهلى ، وعطاء ، ومكحول ، وجماعة . قال أبو نعيم : أدرك النبى ﷺ ، ولا تصح له صحبة ، ولا رؤية . (أ . م . ٤)

٥٢٢٥ – عَنْبَسَة بن عبد الرحمن بن عَنْبَسَة بن سعيد الأموى : عن محمد ابن المُنْكَدِر ، وهشام بن عروة ، وطائفة . وعنه الوليد بن مسلم ، وشهاب بن خراش ، وخلق . قال « خ » : تركوه . (ت . هـ)

٥٢٢١ – تقريب (ص ٤٣٢) رقم (٥٢٠٢) قال ابن حجر : « مجهول . من الرابعة » .
– تهذيب الكمال رقم (٤٥٣٢) (٤١٠/٢٢) .

٥٢٢٢ – تقريب (ص ٤٣٢) رقم (٥٢٠٣) قال ابن حجر : « ثقة . من السابعة » .
– تهذيب الكمال رقم (٤٥٣٣) (٤١٠/٢٢) .

٥٢٢٣ – تقريب (ص ٤٣٢) رقم (٥٢٠٤) وفيه : « ضعيف . من السابعة . لم يصح أن أبا داود روى له ، بل لابن أبى رائطة » [سبق منذ قليل فى الهامش فى الصفحة السابقة] .
– تهذيب الكمال رقم (٤٥٣٤) (٤١١/٢٢) .

٥٢٢٤ – تقريب (ص ٤٣٢) رقم (٥٢٠٥) وفيه : « قال أبو نعيم : اتفق الأئمة على أنه تابعى . وذكره ابن حبان فى ثقات التابعين . مات قبل أخيه » .
– تهذيب الكمال رقم (٤٥٣٥) (٤١٤/٢٢) .

٥٢٢٥ – تقريب (ص ٤٣٣) رقم (٥٢٠٦) وفيه : « سبق ذكر جده ، وهذا : متروك ، رماه أبو حاتم بالوضع . من الثامنة » . تهذيب الكمال رقم (٤٥٣٦) (٤١٦/٢٢) .

٥٢٢٦ – عَنْبَسَة بن عبد الواحد بن أمية الأموى ، أبو خالد الكوفى : عن خالد الحَذَّاء ، وهشام بن عُرْوة ، وعدة . وعنه أبو عبيد القاسم ، وجماعة . وثقه ابن معين . (خ . د)

* * *

٥٢٢٧ – عَنْتَرَة بن عبد الرحمن الشيبانى ، أبو وكيع الكوفى : عن عمر ، وعلى ، وابن عباس . وعنه ابنه هارون ، وغيره . وثقه العِجْلِىّ ، وابن حبان . (أ . ن)

* * *

٥٢٢٨ – العَوَّام بن حَوْشَب بن يزيد الشيبانى الرَّبَعِىّ ، أبو عيسى الواسطى : عن أبيه ، ومجاهد ، وأبى إسحاق السبيعى ، وعدة . وعنه ابنه سلمة ، وشعبة ، وهشيم ، وآخرون . وثقه أحمد ، ويحيى ، وأبو زرعة . (أ . خ . م . ٤)

٥٢٢٩ – العوام بن عبّاد بن العَوَّام الكِلابِىّ : عن أبيه . وعنه محمد بن يحيى بن أبى سمينة . مجهول . (هـ)

٥٢٣٠ – العوام بن مراجم القيسى : عن أبى عثمان النَّهْدِىّ . وعنه

٥٢٢٦ – تقريب (ص ٤٣٣) رقم (٥٢٠٧) وفيه : « ثقة عابد . من الثامنة » [خت]
– تهذيب الكمال رقم (٤٥٣٧) (٤١٩/٢٢) .

٥٢٢٧ – تقريب (ص ٤٣٣) رقم (٥٢٠٩) وفيه : « ثقة . من الثانية . وهم من زعم أن له صحبة ، وهو جد عبد الملك بن هارون بن عنترة الكوفى » .
– تهذيب الكمال رقم (٤٥٣٩) (٤٢٣/٢٢) .

٥٢٢٨ – تقريب (ص ٤٣٣) رقم (٥٢١١) وفيه : « ثقة ثبت فاضل . من السادسة . مات سنة ثمان وأربعين » . تهذيب الكمال رقم (٤٥٤١) (٤٢٧/٢٢) .

٥٢٢٩ – تقريب (ص ٤٣٣) رقم (٥٢١٢) وفيه : « مقبول . من العاشرة » .
– تهذيب الكمال رقم (٤٥٤٢) (٤٣٠/٢٢) .

٥٢٣٠ – تعجيل المنفعة (ص ٢١٢ رقم ٨٢٣) – الإكمال رقم (٦٧٦) .

شعبة ، وخالد بن سيحان. قال أبو حاتم : صالح . وقال ابن معين : ثقة لم أسمع أحدًا يحدث عنه إلا شعبة . (أ)

* * *

٥٢٣١ – عَوْسَجَـــة بن الرَّمَّاح ، كوفى : عن عبد الله بن أبى الهُذَيْل . وعنه عاصم الأحول . وثقه ابن معين . (أ)

٥٢٣٢ – عَوْسَجَـــة المكى : عن مولاه ابن عباس . وعنه عمرو بن دينار فقط . وثقه أبو زرعة . وقال « خ » : لم يصح حديثه . (أ. ٤)

* * *

٥٢٣٣ – / عوف بن أبى جَمِيلة ؛ واسمه « بندويه » العَبْدِىّ الهجرى : ١٧٤/ب أبو سهل البصرى المعروف بالأعرابى : عن الحسن ، ومحمد ، وأنس ، وابن سيرين ، وأبى العالية ، وعدة . وعنه الثورى ، وشعبة ، وابن المبارك ، ويحيى القطان ، وخلق . وثقه أحمد ، ويحيى ، وغير واحد . وقال ابن سعد : ثقة كثير الحديث ، يتشيع . ومات سنة ست وأربعين ومائة . (أ . خ . م . ٤)

٥٢٣٤ – عوف بن الحارث بن الطُّفَيْل الأَزْدِىّ ، رضيع عائشة وابن أخيها لأمها : روى عن المِسْوَر بن مَخْرَمَة ، وأبى هريرة ، وعائشة ، وأم سلمة ، وغيرهم . وعنه الزهرى ، وبكير بن الأشج ، وجماعة . وثقه ابن حبان . (فع.أ.خ.د.ن.هـ)

٥٢٣١ – تقريب (ص ٤٣٣) رقم (٥٢١٣) وفيه : « مقبول . من السادسة » [س]
– تهذيب الكمال رقم (٤٥٤٣) (٤٣١/٢٢) (سى)

٥٢٣٢ – تقريب (ص ٤٣٣) رقم (٥٢١٤) وفيه : « ليس بالمشهور . من الرابعة » .
– تهذيب الكمال رقم (٤٥٤٤) (٤٣٤/٢٢) .

٥٢٣٣ – تقريب (ص ٤٣٣) رقم (٥٢١٥) وفيه : « ثقة . رمى بالقدر وبالتشيع . من السادسة » . تهذيب الكمال رقم (٤٥٤٥) (٤٣٧/٢٢) .

٥٢٣٤ – تقريب (ص ٤٣٣) رقم (٥٢١٦) وفيه : « مقبول . من الثالثة » .
– تهذيب الكمال رقم (٤٥٤٦) (٤٤١/٢٢) .

● **عوف بن الحارث بن أسيد بن جابر** : له صحبة ، ورواية . / تمييز .

٥٢٣٥ – عوف بن مالك بن أبى عوف الأشجعى ، الغَطَفَانِىّ : شهد فتح مكة ، وروى عن النبى ﷺ ، وعن عبد الله بن سَلام . وعنه أبو هريرة ؛ ومات قبله ، وجُبَيْرِ بن نُفَير ، وأبو إدريس ، وأبو مسلم الخَوْلانِيَّان ، وخلق . قال الواقدى : شهد خيبر مُسْلِمًا ، وكان راية أشجع معه يوم الفتح ، وتَحَوَّلَ إلى الشام فى خلافة أبى بكر ، فنزل حمص ، ومات سنة ثلاث وسبعين . (أ.خ.م. ٤)

٥٢٣٦ – عوف بن مالك بن نَضْلَة الجُشَمِىّ ، أبو الأحوص الكوفى : عن أبيه ، وعلى ، وابن مسعود ، وأبى مسعود ، وغيرهم . وعنه ابن أخيه أبو الزَّعْرَاء ، وأبو إسحاق السَّبِيعى ، وآخرون . وثقه ابن معين . وقيل : قتلته الخوارج أيام الحجاج ابن يوسف . (فه.أ.م. ٤)

* * *

٥٢٣٧ – عَوْن بن أبى جُحَيْفَة ؛ واسمه وهب بن عبد الله السُّوائى ، الكوفى : عن أبيه ، ومسلم بن رِياح الثقفى ، وجماعة . وعنه « فه » ، والثورى ، وشعبة ، وآخرون . وثقه « ن » ، ويحيى ، وأبو حاتم . (فع.فه.أ.خ.م. ٤)

٥٢٣٨ – عـون بن سَلّام الكوفى : عن شريك ، وزهير بن معاوية ، وعدة . وعنه « م » ، وأبو زرعة ، وخلق . وثقه مُطَيَّنٌ ، وقال : مات سنة ثلاثين ومائتين . (م)

٥٢٣٥ – تقريب (ص ٤٣٣) رقم (٥٢١٧) وفيه : « صحابى . مشهور ، من مسلمة الفتح ، وسكن دمشق » . تهذيب الكمال رقم (٤٥٤٧) (٤٤٣/٢٢) .

٥٢٣٦ – تقريب (ص ٤٣٣) رقم (٥٢١٨) وفيه : « مشهور بكنيته . ثقة . من الثالثة » [+ بخ]

– تهذيب الكمال رقم (٤٥٤٨) (٤٤٥/٢٢) (+ بخ) .

٥٢٣٧ – تقريب (ص ٤٣٣) رقم (٥٢١٩) وفيه : « ثقة . من الرابعة . مات سنة ست عشرة » . تهذيب الكمال رقم (٤٥٤٩) (٤٤٧/٢٢) .

٥٢٣٨ – تقريب (ص ٤٣٣) رقم (٥٢٢٠) وفيه : « ثقة . من العاشرة » .

– تهذيب الكمال رقم (٤٥٥٠) (٤٤٨/٢٢) .

٥٢٣٩ – عـون بن أبى شداد البصرى : عن أنس ، وأبى عثمان النَّهْدِى ، وجماعة . وعنه هشام الدَّسْتُوائى ، وسعيد الجُرَيْرِىّ ، وآخرون . وثقه «د » ، وابن معين (هـ)

٥٢٤٠ – عـون بن صالح البارِقـىّ : عن عطية العَوْفِـىّ ، وغيره . وعنه ابن المبارك ، ووكيع . وثقه ابن حبان . (ن)

٥٢٤١ – عـون بن عبد الله بن عُتبة بن مسعود الهُذَلِىّ الكوفى الزاهد : عن أبيه ، وابن عمر ، وأبى هريرة ، وعائشة ، وغيرهم . وعنه الزُّهْرِىّ ، وقتادة ، وخلق . وثقه « ن » ، وأحمد ، ويحيى ، والعِجْلِىّ . (فع.أ.م. ٤)

٥٢٤٢ – عـون بن عُمَارَة العَبْدِىّ ، أبو محمد البصرى : عن شعبة ، والحمادين ، ورَوْح ، وخلق . وعنه أبو أمية الطَّرَسُوسِىّ ، وعدة . قال أبو زرعة ، وأبو حاتم : منكر الحديث . (هـ)

٥٢٤٣ – عـون بن كَهْمَس بن الحسن التميمى ، أبو يحيى البصرى : عن أبيه ، وشعبة ، وجماعة . وعنه ابن مثنى ، وابن بَشَّار ، وآخرون . وثقه ابن حبان . وقال أحمد : لا أعرفه . (د)

* * *

٥٢٣٩ – تقريب (ص ٤٣٤) رقم (٥٢٢١) وفيه : « مقبول . من الخامسة » .
– تهذيب الكمال رقم (٤٥٥١) (٤٥١/٢٢) .
٥٢٤٠ – تقريب (ص ٤٣٤) رقم (٥٢٢٢) وفيه : « مقبول . من السابعة » .
– تهذيب الكمال رقم (٤٥٥٢) (٤٥٣/٢٢) .
٥٢٤١ – تقريب (ص ٤٣٤) رقم (٥٢٢٣) وفيه : « ثقة عابد ، من الرابعة » .
– تهذيب الكمال رقم (٤٥٥٣) (٤٥٣/٢٢) .
٥٢٤٢ – تقريب (ص ٤٣٤) رقم (٥٢٢٤) وفيه : « ضعيف . من التاسعة » .
– تهذيب الكمال رقم (٤٥٥٤) (٤٦١/٢٢) وفيه « العبدى القيسى » .
٥٢٤٣ – تقريب (ص ٤٣٤) رقم (٥٢٢٥) وفيه : « مقبول . من التاسعة » .
– تهذيب الكمال رقم (٤٥٥٥) (٤٦٤/٢٢) .

٥٢٤٤ – عُـــوَيْم بن ساعدة الأنصارى ، أبو عبد الرحمن المدنى : له صحبة ، ورواية . وعنه ابنه عتبة . شهد العقبة مع السبعين ، وشهد بدرًا ، وأُحُدًا ، والخندق . ومات فى خلافة عمر ، وقيل : مات فى حياة النبى ﷺ . (أ . هـ)

* * *

٥٢٤٥ – عُوَيْمِـــــر بن أشقر الأنصارى البدرى : له صحبة ، ورواية . وعنه عَبَّاد بن تميم . (ك.أ.هـ)

٥٢٤٦ – عويمـــر بن مالك ، ويقال : ابن عامر – الأنصارى ، الخزرجى ، **أبو الدَّرْدَاء** : روى عن النبى ﷺ ، وعن زيد بن ثابت ، وعائشة . وعنه ابنه بلال ، وزوجتاه ؛ أُما الدَّرْدَاء الكبرى ، والصغرى ، وابن عباس ، وابن عمر ، وجُبَيْر بن نُفَيْر ، وخلق . أسلم يوم بدر ، وشهد أُحُدًا ، فأبلى يومئذ ، ومات سنة اثنتين وثلاثين . وقد ألحقه عمر بالبدريين فى العطاء . (ع)

* * *

٥٢٤٧ – العَلاء بن بَشير البصرى : عن أبى الصِّـــدِّيق النَّاجِى . وعنه المُعَلَّى بن زياد فقط . وثقه بن حبان . (د)

٥٢٤٨ – العَلاء بن جارية الثـــقفى : عن أبى هريرة . وعنه ابنه عمر . وثقه ابن حبان . (أ)

٥٢٤٤ – تقريب (ص ٤٣٤) رقم (٥٢٢٦) .
– تهذيب الكمال . رقم (٤٥٥٦) . (٤٦٦/٢٢) .

٥٢٤٥ – تقريب (ص ٤٣٤) رقم (٥٢٢٧) وفيه : « صحابى جليل ، له حديث فى الأضاحى » . تهذيب الكمال رقم (٤٥٥٧) (٤٦٨/٢٢) .

٥٢٤٦ – تقريب (ص ٤٣٤) رقم (٥٢٢٨) وفيه : « صحابى جليل ، وكان عابدًا » .
– تهذيب الكمال رقم (٤٥٥٨) (٤٦٩/٢٢) .

٥٢٤٧ – تقريب (ص ٤٣٤) رقم (٥٢٢٩) وفيه : « مجهول . من السادسة » .
– تهذيب الكمال رقم (٤٥٥٩) (٤٧٦/٢٢) .

٥٢٤٨ – الإكمال رقم (٦٨٠) وفيه « حارثة » بدل « جارية » وهو خطأ تبع فيه التعجيل المطبوع . وفى المحقق من التعجيل على الصواب . =

٥٢٤٩ – / العـــلاء بن الحارث بن عبد الوارث الحَضْرَمِيّ ، الدمشقى : ١٧٥/أ
عن عبد الله بن بُسْر المازنى ، والزهرى ، ومكحول ، وعدة . وعنه الأوزاعى ، ومعاوية ابن صالح ، وآخرون . وثقه ابن المدينى ، وابن معين ، ومات سنة ست وثلاثين ومائة . (أ . م . ٤)

٥٢٥٠ – العـلاء بن الحجاج : عن ثابت ، ومحمد بن عبيد المكى . وعنه الأوزاعى . ضعفه الأزدى . (أ)

٥٢٥١ – العـــلاء بن الحضرمى ، حليف بنى أمية : له صحبة ، ورواية . وعنه أبو هريرة ، والسائب بن يزيد ، وغيرهما . بعثه النبى ﷺ إلى المنذر بن ساوَى ؛ ملك البحرين ، ثم ولاه عليها ، إذ فتحها الله عليه ، فلم يزل واليًا عليها ، حتى قبض النبى ﷺ ، أقره عليها أبو بكر ، ثم عمر . ثم ولاه عمر البصرة ، فمات قبل أن يصل إليها ، سنة أربع عشرة . (فع . أ . خ . م . ٤)

٥٢٥٢ – العـــلاء بن أبى حكيم الشامى : عن معاوية ، وكان سيافه . وعنه أبو عثمان بن أبى الوليد . وثقه العجلى . (ت . ن)

= – تعجيل المنفعة (ص ٢١٢) رقم (٨٢٦) وقال ابن حجر : « قال ابن أبى حاتم ، وابن حبان فى الثقات تبعًا للبخارى : العلاء الثقفى ، روى عن أبى هريرة – رضى الله عنه – وعنه ابنه عمر ، لم يسميا أباه . ولا رأيته مسمى فى الحديث ، وهو فى فضل المدينة » .

[نقلت كلام ابن حجر من المخطوط ؛ لأنه محرف فى المطبوع غير المحقق]

٥٢٤٩ – تقريب (ص ٤٣٤) رقم (٥٢٣٠) وفيه : « صدوق ، فقيه ، لكن رمى بالقدر ، وقد اختلط . من الخامسة » . تهذيب الكمال رقم (٤٥٦٠) (٤٧٨/٢٢) .

٥٢٥٠ – تعجيل المنفعة (ص ٢١٢) رقم (٨٢٧) وزاد : ضعفه الأزدى فقال : بصرى انتقل إلى الشام . وأسند له عن ثابت ، عن أنس حديث : « الشمس والقمر ثوران عقيران » . وأخرج له أحمد من رواية الأوزاعى عنه . وذكره البخارى مختصرًا جدًّا ، وذكر قبله العلاء بن اللجلاج .

– الإكمال رقم (٦٧٧) .

٥٢٥١ – تقريب (ص ٤٣٤) رقم (٥٢٣١) .

– تهذيب الكمال رقم (٤٥٦١) (٤٨٣/٢٢) .

٥٢٥٢ – تقريب (ص ٤٣٤) رقم (٥٢٣٢) وفيه : « ثقة . من الرابعة » [+ عخ]

– تهذيب الكمال رقم (٤٥٦٢) (٤٨٧/٢٢) .

٥٢٥٣ – العـــلاء بن خالد الأَسَدِيّ الكوفي : عن أبي وائل . وعنه الثوري ، وحفص بن غِيَاث ، وغيرهما . وثقه ابن حبان . (م.ن)

٥٢٥٤ – العـلاء بن خالد القرشي : عن عطاء بن أبي رَبَاح ، وقتادة ، وجماعة . وعنه قتيبة ، وآخرون . وثقه ابن حبان . (ت)

٥٢٥٥ – العـلاء بن راشد : عن عكرمة . وعنه إبراهيم بن أبي يحيى . إسناد لا تقوم به حجة . (فع)

٥٢٥٦ – العـلاء بن رافع : عن الفرزدق . وعنه أبو سهل زياد بن عبد الله العُقَيْلي . مجهول . (أ)

٥٢٥٣ – تقريب (ص ٤٣٤) رقم (٥٢٣٣) وفيه : « صدوق . من السادسة » .
– تهذيب الكمال رقم (٤٥٦٣) (٤٩١/٢٢) .

٥٢٥٤ – تقريب (ص ٤٣٤) رقم (٥٢٣٤) وفيه : « ضعيف ، رماه أبو سلمة بالكذب وتناقض فيه ابن حبّان ، من السابعة . ووهم من خلطه بالذى قبله » .
– تهذيب الكمال رقم (٤٥٦٤) (٤٩٣/٢٢) .

● [**العلاء بن خالد بن وردان الحنفي** ، أبو شيبة البصرى : مقبول . من السابعة / تمييز] تقريب ٥٢٣٥ .

● [**العلاء بن خالد الجُاشِعي** : مجهول . من السابعة . / تمييز] تقريب ٥٢٣٦ .

٥٢٥٥ – تعجيل المنفعة (ص ٢١٢) رقم (٨٢٨) وبين ابن حجر أن الإسناد كله لا تقوم به حجة فقال : « وعكرمة مشهور ، وحال إبراهيم معروف فانحصر فيه » .

٥٢٥٦ – تعجيل المنفعة (ص ٢١٢) رقم (٨٢٩) وعقب ابن حجر : قلت : **لا بل هو معروف** ، وإنما نسب فى هذه الرواية إلى جده ، فالتبس أمره ، وهو مترجم فى (التهذيب) ، ونص حديثه فى المسند : حدثنا أبو كامل ، ثنا زياد بن عبد الله بن علاثة القاص أبو سهل ثنا العلاء بن رافع ، عن الفرزدق بن حنان قال : ألا أحدثكم حديثًا سمعته أذناى ، ووعاه قلبى لم أنسه بعد ، خرجت أنا وعبيد الله بن جعدة فى طريق الشام ، فمررنا بعبد الله بن عمرو فقال : جاء رجل من قومكما أعرابى جاف جرى ، فقال : يا رسول الله ! أين الهجرة إليك حيث ما كنت أم إلى أرض معلومة ؟ الحديث ، وفيه : أرأيت ثياب أهل الجنة أتنسج نسجًا أم ينشق عنها ثمر الجنة ؟ . هكذا رواه زياد بن عبد الله بن علاثة ؛ فنسب العلاء إلى جده ، وخبط فى اسم شيخه . وقد أخرج النسائى من طريق أخيه محمد بن عبد الله بن علاثة ، عن العلاء بن عبد الله ، عن حنان ابن خارجة حدثه ، عن عبد الله بن عمرو فذكر الحديث فـــى لباس أهل الجنة . وهكـــذا أخرجه =

٥٢٥٧ – العلاء بن زُهير الأَزْدِىّ ، أبو زهير الكوفى : عن عبد الرحمن بن الأسود ، وغيره . وعنه أبو نعيم ، وجماعة . وثقه ابن معين . وضعفه ابن حبان . (ن)

٥٢٥٨ – العلاء بن زياد بن مَطَر [1] العدوى : عن أبيه ، وأبى هريرة ، وعِمْرَان بن حصين ، ومُعاذ ، وغيرهم . وعنه حماد بن زيد ، وقتادة ، وآخرون . وثقه ابن حبان ، وقال : مات بالشام سنة أربع وتسعين . (أ.خ.ن.هـ)

٥٢٥٩ – العلاء بن زيد ، ويعرف بابن زَيْدَل الثقفى ، أبو محمد الأَيْلى البصرى : عن أنس بنسخة موضوعة . وعنه يزيد بن هارون ، وجماعة . قال ابن المدينى : كان يضع الحديث . (هـ)

٥٢٦٠ – العلاء بن سالم الطَّبَرى : عن يزيد بن هارون ، وطائفة . وعنه « هـ » فَرْد حديث . قال « د » : ماكان به بأس . (هـ)

= البخارى فى ترجمة حنان بن خارجة من هذا الوجه . وأخرج أبو داود الطيالسى ، ومن طريقه البيهقى فى البعث والنشور عن محمد بن مسلم بن أبى الوضاح ، عن العلاء بن عبد الله بن رافع ، عن حنان بن خارجة كذلك . وقال البخارى فى (التاريخ) : العلاء بن عبد الله بن رافع ، روى عنه جعفر بن برقان وابن علاثة وابن أبى وضاح . وأخرج أبو داود من طريق عبد الرحمن بن مهدى ، عن ابن أبى وضاح بهذا الإسناد الحديث الأول فى الهجرة نحوه . وقد أخرجه أحمد مطولا ، عن عبد الرحمن بن مهدى كذلك ، وفيه قصة السؤال عن الهجرة والسؤال عن ثياب أهل الجنة . ومن هذا الوجه أخرجه الحاكم فى المستدرك . وحنان بفتح المهملة وتخفيف النون قيده ابن ماكولا وغيره . وأما الرواية التى من جهة زياد فلم يتابع عليها .

- الإكمال رقم (٦٧٨) والمسند (٦٤٦/٢ – ٦٤٧ . رقم ٦٩٠٧) .

٥٢٥٧ – تقريب (ص ٤٣٥) رقم (٥٢٣٧) وفيه : « ثقة . من السادسة » .

- تهذيب الكمال رقم (٤٥٦٧) (٤٩٥/٢٢) .

٥٢٥٨ – تقريب (ص ٤٣٥) رقم (٥٢٣٨) وفيه : « العلاء بن زياد مَطَر العدوى ، أحد العبّاد : ثقة . من الرابعة » . تهذيب الكمال رقم (٤٥٦٨) (٤٩٧/٢٢) .

(١) فى المخطوط « بن قطن » بدل « ابن مطر » وهو مخالف للتهذيبين ، والتقريب ، والخلاصة ، والثقات لابن حبان ، وما أثبتناه منها . والله تعالى أعلم .

٥٢٥٩ – تقريب (ص ٤٣٥) رقم (٥٢٣٩) وفيه : « متروك ، ورماه أبو الوليد بالكذب . من الخامسة » . تهذيب الكمال رقم (٤٥٦٩) (٥٠٦/٢٢) .

٥٢٦٠ – تقريب (٤٣٥) رقم (٥٢٤٠) وفيه : صدوق . من الحادية عشرة . مات =

٥٢٦١ – العـــلاء بن صالح التيمى ، الكوفى : عن سلمة بن كُهَيْلٍ ، وزُبَيْد اليَامِيّ : وجماعة ، وعنه ابن نمير ، وأبو نعيم ، وآخرون . وثقه «د » وابن معين (أ . د . ت . ن)

٥٢٦٢ – العـلاء بن أبى العباس – واسمه السائب بن فَرُّوخ ، المكى الشاعر : عن أبى جعفر الباقر ، وأبى الطفيل . وعنه السفيانان ، وابن جريج . وثقه ابن حبان ، وقال : قد روى عن أبى الطفيل – إن كان سمع منه . (أ)

٥٢٦٣ – العـلاء بن عبد الله بن رافع الحضرمى ، الجَزَرِيّ : عن سعيد بن جبير ، وحنان بن خارجة السُّلَمِيّ . وعنه جعفر بن بُرْقان ، وغيره . وثقه ابن حبان . (أ . د . ن)

٥٢٦٤ – العـــلاء بن عبد الجبار الأنصارى مولاهم ، العطار ، أبو الحسن البصرى ، نزيل مكة : روى عن الحَمَّادَيْن ، وأبى عَوَانة ، وعدة .

= سنة ثمان وخمسين » . تهذيب الكمال رقم (٤٥٧٠) (٥٠٨/٢٢) .

● **العلاء بن سالم العبدى** : عن حمزة الزيات . وعنه أبو سعيد الأشج ، وغيره . / تمييز [تقريب رقم ٥٢٤١ – تهذيب الكمال رقم ٤٥٧١ – ٥١٠/٢٢]

٥٢٦١ – تقريب (ص ٤٣٥) رقم (٥٢٤٢) وفيه : « صدوق ، له أوهام . من السابعة » .
– تهذيب الكمال رقم (٤٥٧٢) (٥١١/٢٢) .

● **العلاء بن صالح النيسابورى** : عن ابن لهيعة ، وجماعة . وعنه أبو حاتم ، وغيره .
[تقريب : مقبول . من العاشرة . رقم ٥٢٤٣ – تهذيب الكمال ٤٥٧٣ – ٢٢/ ٥١٤]

٥٢٦٢ – الإكمال رقم (٦٧٩) . وقد وقع فيه « العلاء بن العباس » وهذا من أخطاء مدعى تحقيقه الكثيرة . وقد وقع على الصواب فى طبعة عبد الله سرور (٦٣٧/١) .
ولم أجده فى التعجيل . والله تعالى أعلم .

٥٢٦٣ – تقريب (ص ٤٣٥) رقم (٥٢٤٥) وفيه : « مقبول . من السابعة » .
– تهذيب الكمال رقم (٤٥٧٥) (٥١٦/٢٢) .

● **العلاء بن عبد الله بن بدر البصرى** : عن الحسن ، وجماعة . وعنه سعيد بن أبى عروبة ، وغيره . وثقه ابن معين ./ تمييز [تقريب : قد ينسب إلى جده ، ثقة من السادسة (قد) . رقم ٥٢٤٤– تهذيب الكمال رقم ٤٥٧٤ – ٥١٥/٢٢ – قد]

٥٢٦٤ – تقريب (ص ٤٣٥) رقم (٥٢٤٦) وفيه : « ثقة ، من التاسعة » [+ س]
– تهذيب الكمال رقم (٤٥٧٦) (٥١٧/٢٢) [+ سى]

وعنه « خ » ، وابنه عبد الجبار بن العلاء ، وأبو خيثمة ، وخلق . وثقه العِجْلِي ، وابن حبان . وقال : مات سنة اثنتى عشرة ومائتين . (خ.ت.هـ)

٥٢٦٥ – العـــلاء بن عبد الرحمن بن يعقوب الحُرَقِيّ المدنى : عن أبيه ، وابن عمر ، وأنس ، وطائفة . وعنه « ك » ، وابنه شِبْل بن العلاء ، والسفيانان ، وشعبة ، وخلق . وثقه أحمد ، وغيره ، وقال ابن معين : ليس حديثه بحجة (فع . ك . أ . م . ع)

٥٢٦٦ – العـلاء بن عتبة اليَحْصَبِيّ الحمصى : عن ثور بن يزيد ، وعمير بن هانئ ، وغيرهما . وعنه الأوزاعى ، وجماعة . قال أبو حاتم : شيخ صالح الحديث . (أ . د)

٥٢٦٧ – / العـلاء بن عُصَيْم الجُعْفِيّ ، الكوفى : عن حماد بن زيد ، وأبى الأحوص ، وجماعة . وعنه ابن المدينى ، وغيره . وثقه ابن حبان . (ن) ١٧٥/ب

٥٢٦٨ – العـلاء بن الفضل بن عبد الملك بن أبى سَوِيَّة ، المِنْقَرِيّ ، أبو الهذيل البصرى : عن أبيه ، وعـبيد الله بن عِكراش ، وعدة ، وعنه الأصمعى ، وابن بَشَّار ، وآخرون قال ابن حبان : لا يعجبنى الاحتجاج بأخباره التى انفرد بها . (ت . هـ)

٥٢٦٥ – تقريب (ص ٤٣٥) رقم (٥٢٤٧) وفيه : « صدوق ، ربما وَهِمَ . من الخامسة . مات سنة بضع وثلاثين » [+ ر]

– تهذيب الكمال رقم (٤٥٧٧) (٥٢٠/٢٢) (+ ر) .

٥٢٦٦ – تقريب (ص ٤٣٥) رقم (٥٢٤٩) قال ابن حجر : « صدوق . من السادسة » .

– تهذيب الكمال رقم (٤٥٧٩) (٥٢٦/٢٢) .

٥٢٦٧ – تقريب (ص ٤٣٥) رقم (٥٢٥١) وفيه : « صدوق . من كبار العاشرة . مات سنة خمس – أو ثمان ومائتين » .

– تهذيب الكمال رقم (٤٥٨١) (٥٢٩/٢٢) .

٥٢٦٨ – تقريب (ص ٤٣٥) رقم (٥٢٥٢) وفيه : « ضعيف . من صغار التاسعة . مات سنة عشرين ومائة » . تهذيب الكمال رقم (٤٥٨٢) (٥٣٠/٢٢) .

٥٢٦٩ – العـــلاء بن اللَّجْلَاج الغَطَفَانىّ : عن أبيه ، وابن عمر . وعنه ابنه عبد الرحمن . وثقه العجلى . (ت)

٥٢٧٠ – العـلاء بن مَسْلمة الروَّاس : عن جعفر بن عون ، وجماعة . وعنه « ت » ، وآخرون . قال ابن حبان : لا يحل الاحتجاج به . (ت)

٥٢٧١ – العـــلاء بن المسيَّب بن رافع الأَسَدِىّ : عن أبيه ، وعكرمة ، وطائفة . وعنه الثورى ، وابن فضيل ، وآخرون . قال ابن معين : ثقة مأمون . (أ . خ . م . د . ن)

٥٢٧٢ – العـلاء بن هلال الباهلى ، أبو محمد الواقدى : عن أبيه ، ويزيد بن زُرَيْع ، وطائفة . وعنه ابنه هلال ، وعمرو الناقد ، وآخرون . ليَّنَه الخطيب ، وغيره . (ن)

٥٢٧٣ – العـلاء بن أخى شعيب بن خالد البَجَلِىّ ، الرازى : عن إسماعيل بن إبراهيم . وعنه شعبة . وثقه ابن حبان . (د)

٥٢٦٩ – تقريب (ص ٤٣٦) رقم (٥٢٥٥) وفيه : « ثقة . من الرابعة » .
– تهذيب الكمال رقم (٤٥٨٥) (٥٣٧/٢٢) .

٥٢٧٠ – تقريب (ص ٤٣٦) رقم (٥٢٥٧) وفيه : « متروك . ورماه ابن حبّان بالوضع . من العاشرة » . تهذيب الكمال رقم (٤٥٨٦) (٥٣٩/٢٢) .

٥٢٧١ – تقريب (ص ٤٣٦) رقم (٥٢٥٨) وفيه : « ثقة ، ربما وهم . من السادسة » .
– تهذيب الكمال رقم (٤٥٨٨) (٥٤١/٢٢) .

٥٢٧٢ – تقريب (ص ٤٣٦) رقم (٥٢٥٩) وفيه : « فيه لين . من التاسعة . مات سنة خمس عشرة ، وله خمس وستون » .
– تهذيب الكمال رقم (٤٥٨٩) (٥٤٤/٢٢) .

● **العلاء بن هلال الباهلى** ، جد الرَّقِّى المذكور [أى الذى قبله] : روى عن ابن عمر . وعنه حماد بن سلمة ، وجماعة . / تمييز [تقريب : ثقة . من الرابعة . رقم ٥٢٦٠ – تهذيب الكمال رقم ٤٥٩٠ – ٢٢/ ٥٤٦]

٥٢٧٣ – تقريب (ص ٤٣٦) رقم (٥٢٦١) وفيه : « مقبول . من السابعة » .
– تهذيب الكمال رقم (٤٥٩١) (٥٤٦/٢٢) .

٥٢٧٤ – العـلاء الجُرَيْرِىّ : عن عمرو بن شعيب . وعنه هَمَّام بن يحيى . مجهول . (ن)

٥٢٧٥ – العـلاء : عن داود بن عبيد الله . وعنه أبو عبد الرحيم الحَرَّانىّ . مجهول . (ن)

* * *

٥٢٧٦ – عِـلاج بن عمرو : عن ابن عمر . وعنه أشعث بن سُلَيْم . وثقه ابن حبان . (د)

* * *

٥٢٧٧ – عَـلَّاق بن أبى مسلم : عن جابر ، وأنس ، وغيرهما . وعنه عنبسة بن عبد الرحمن فقط . قال ابن حبان : لا يجوز الاحتجاج به إذا انفرد . (هـ)

* * *

٥٢٧٨ – عِـلَاقَة [1] بن صُحَار التميمى : عن النبى ﷺ فى الرُّقْيَة . وعنه ابن أخيه خارجة بن الصَّلْت . رواه الشعبى عنه . (د.ن)

* * *

٥٢٧٤ – تقريب (ص ٤٣٦) رقم (٥٢٦٢) وفيه : « مجهول . من السابعة » .
– تهذيب الكمال رقم (٤٥٩٢) (٥٤٧/٢٢) .
٥٢٧٥ – تقريب (ص ٤٣٦) قال ابن حجر : هو ابن الحارث .
– تهذيب الكمال رقم (٤٥٩٣) (٥٤٨/٢٢) قال المزى : إن لم يكن العلاء بن الحارث فلا أدرى من هو ؟
٥٢٧٦ – تقريب (ص ٤٣٦) رقم (٥٢٦٤) وفيه : « مقبول . من الرابعة » .
– تهذيب الكمال رقم (٤٥٩٥) (٥٤٩/٢٢) .
٥٢٧٧ – تقريب (ص ٤٣٦) رقم (٥٢٦٥) وفيه : « مجهول . من الخامسة » .
– تهذيب الكمال رقم (٤٥٩٦) (٥٤٩/٢٢) وفيه : « ويقال : ابن مسلم ، ويقال : غَلَّاق » .
٥٢٧٨ – تقريب (ص ٤٣٦) رقم (٥٢٥٣) وفيه : « صحابى ، له حديث فى الرُّقْية » .
– تهذيب الكمال رقم (٤٥٩٧) (٥٥٢/٢٢) .
(١) فى الهامش حاشية : « رويا له ، ولم يسمياه » .

٥٢٧٩ – عَيَّاش بن الأزرق ، أبو النجم البصرى : عن ابن وهب . وعنه « د » ، وغيره . قال العجلى : ثقة كتبت عنه . (د)

٥٢٨٠ – عَيَّاش بن أبى ربيعة – واسمه عمرو – ويقال له : ذو الرمحين بن المغيره المخزومى : أحد المستضعفين الذين كان النبى ﷺ يدعو لهم فى الصلاة ، هاجر الهجرتين ، ومات بالشام . روى عنه ابنه عبد الله ، وأنس ، وجماعة . (أ.هـ)

٥٢٨١ – عَيَّاش بن عبَّاس القِتْبَانىّ ، أبو عبد الرحيم المصرى : عن بُكَيْر ابن عبد الله بن الأَشَجّ ، وأبى عبد الرحمن الحُبُلِىّ ، وخلق . وعنه ابناه : عمر ، وعبد الله ، وحَيْوَة بن شُرَيح ، وشعبة ، والليث ، وآخرون . وثقه «د» ، وابن معين . (أ . م . ٤)

٥٢٨٢ – عَيَّاش بن عُقْبَة الحضرمى ، المصرى : عن رِشْدِين بن سعد ، وموسى بن وَرْدَان ، وجماعة . وعنه ابن المبارك ، وزيد بن الحُبَاب ، وغيرهما . قال « ن » ، والدارقطنى : ليس به بأس .(أ . د . ن)

٥٢٨٣ – عَيَّاش بن عمرو العامِرىّ الكوفى : عن عبد الله بن أبى أَوْفى ، وسعيد بن جبير ، وجماعة . وعنه ابنه عبد الله ، وشعبة ، والثورى ، وغيرهم . وثقه « ن » ، وابن معين .(أ . م . ن)

٥٢٧٩ – تقريب (ص ٤٣٦) رقم (٥٢٦٧) وفيه : « ثقة . من الحادية عشرة . مات سنة سبع وثلاثين » . تهذيب الكمال رقم (٤٠٩٨) (٥٥٣/٢٢) .

٥٢٨٠ – تقريب (ص ٤٣٦) رقم (٥٢٦٨) وفيه : « واستشهد باليمامة ، وقيل : باليرموك ، وقيل : مات سنة خمس عشرة » . تهذيب الكمال رقم (٤٥٩٩) (٥٥٤/٢٢) .

٥٢٨١ – تقريب (ص ٤٣٧) رقم (٥٢٦٩) وفيه : « ثقة . من السادسة . قال ابن يونس : يقال : مات سنة ثلاث وثلاثين ومائة » [+ ر] – تهذيب الكمال رقم (٤٦٠٠) (٢٢/ ٥٥٥) (+ ر) .

٥٢٨٢ – تقريب (ص ٤٣٧) رقم (٥٢٧٠) وفيه : « صدوق . من السابعة . مات سنة ستين » . تهذيب الكمال رقم (٤٦٠١) (٥٥٨/٢٢) .

٥٢٨٣ – تقريب (ص ٤٣٧) رقم (٥٢٧١) وفيه : « ثقة . من الخامسة . وهو الذى روى عن مسلم بن نذير » . تهذيب الكمال رقم (٤٦٠٢) (٥٦٠/٢٢) .

٥٢٨٤ – عَيَّـــاش بن الوليد الرَّقَّام ، أبو الوليد البصرى : عن ابن فضيل ، ومُعْتَمِر ، وجماعة . وعنه « خ ، د » ، وأبو حاتم ، ووثقه . (خ . د)

* * *

٥٢٨٥ – عِيَـــاض بن حِمَار المُجَاشِعى التميمى : له صحبة ، ووفادة ، ورواية . وعنه الحسن البصرى ، ومُطَرِّف بن عبد الله ، وجماعة . (أ . م . ٤)

٥٢٨٦ – عيـاض بن دينار الليثى : عن أبيه ، عن أبى هريرة . وعنه محمد بن إسحاق ، ووثقه . (أ)

٥٢٨٧ – عيـاض بن صيرى ، ويقال : ابن صمرى ، ويقال : ابن صيرة الكلبى ، ابن عم أسامة بن زيد : روى عنه ؛ وعنه الزهرى ومسافع . وثقه ابن حبان . (أ)

٥٢٨٤ – تقريب (ص ٤٣٧) رقم (٥٢٧٢) وفيه : « ثقة . من العاشرة . مات سنة ست وعشرين ومائتين » [+ س]

– تهذيب الكمال رقم (٤٦٠٣) (٥٦٢/٢٢) (+ سى) .

٥٢٨٥ – تقريب (ص ٤٣٧) رقم (٥٢٧٤) وفيه : « صحابى ، سكن البصرة ، وعاش إلى حدود الخمسين » [+ بخ] .

– تهذيب الكمال رقم (٤٦٠٥) (٥٦٥/٢٢) (+ بخ) .

٥٢٨٦ – تعجيل المنفعة (ص ٢١٣) رقم (٨٣٠) ثم قال : قلت : ذكره ابن حبان فى (ثقات التابعين) فقال : من أهل المدينة روى عن أبى هريرة – رضى الله عنه – ، انتهى . والذى فى المسند من رواية ابن إسحاق ، عن عياض بن دينار ، عن أبيه ، عن أبى هريرة – رضى الله عنه – حديث : « لا تقوم الساعة حتى يقبض العلم » الحديث ، وفيه « أن أول زمرة تدخل الجنة من أمتى على صورة البدر والتى تليها على أشد نجم إضاءة . وفى الجمعة ساعة » الحديث .

– الإكمال رقم (٦٨١) .

٥٢٨٧ – تعجيل المنـــفعة (ص ٢١٣) رقم (٨٣١) قال ابن حـــجر : « الذى عند ابن أبى حاتم : روى الزهرى ، عن مسافع عنه . وأفاد ابن حبان بأنه كان زوج بنت أسامة ، وكذا نقل ابن خلفون فى الثقات » . وفيه أيضًا : ابن ضبرى ... ويقال : ابن ضُبَيْرَة .

– الإكمال رقم (٦٨٢) . وانظر : المسند (١٨٨/٨ رقم ٢١٨٦٣ ، ٢١٨٦٤ وفى الرقم الأول « عياض » فقط ، وفى الثانى « عياض بن ضمرى » .

٥٢٨٨ – عيـــاض بن عبد الله بن سعد بن أبى سرح القرشى العامِرِىّ : عن جابر ، وابن عمر ، وأبى سعيد ، وأبى هريرة . وعنه زيد بن أسلم ، وبُكَيْر بن الأَشَجّ ، وآخرون . وثقه « ن » ، وابن معين . وقال ابن يونس : ولد بمكة ، وقدم مصر مع أبيه ، ثم رجع إلى مكة فمات بها . (فع . ك . أ . خ . م . ٤)

١٧٦/أ **٥٢٨٩ – / عيـــاض بن عبد الله بن عبد الرحمن القرشى الفِهْرِىّ :** عن الزهرى ، ومَخْرَمَة بن سليمان ، وعنه ابن لَهِيعة ، والليث ، وغيرهما . وثقه ابن معين . (م . د . ن . هـ)

٥٢٩٠ – عيـاض بن عروة ، ويقال : بالعكس : عن عائشة . وعنه عبد الله ابن عبيد بن عمير . مجهول . (ن)

٥٢٩١ – عيـاض بن عمرو بن عبدِ القارى ، حجازى : عن أبيه ؛ وله صحبة ، وعن على . وعنه ابنه عبيد الله . محله الصدق . (أ)

٥٢٩٢ – عيـاض بن عمرو الأشعرى ، نزل الكوفة : وروى عن النبى ﷺ ، وعن أبى موسى الأشعرى . وعنه سِمَاك بن حرب ، والشعبى ، وغيرهما . مختلف فى صحبته . (أ . م . هـ)

٥٢٨٨ – تقريب (ص ٤٣٧) رقم (٥٢٧٧) وفيه : « ثقة . من الثالثة . مات على رأس المائة » .
– تهذيب الكمال رقم (٤٦٠٧) (٥٦٧/٢٢) .

٥٢٨٩ – تقريب (ص ٤٣٧) رقم (٥٢٧٨) وفيه : « فيه لِينٌ . من السابعة » .
– تهذيب الكمال رقم (٤٦٠٨) (٥٦٩/٢٢) .

● [**عياض بن عبد الله الكوفى** ، شيخ لسلمة بن كهيل : مقبول . من السابعة . / تمييز] تقريب ٥٢٧٩ .

٥٢٩٠ – تقريب (ص ٤٣٧) قال : تقدم فى عروة بن عياض .
– تهذيب الكمال رقم (٤٦٠٩) (٥٧٠/٢٢) .

٥٢٩١ – تعجيل المنفعة (ص ٢١٣) رقم (٨٣٢) قال ابن حجر : قلت : ذكره ابن أبى حاتم بروايته عن على فقط ، والبخارى بروايته عن أبيه . وذكره ابن حبان فى (الثقات) بروايته عن أبيه فى أتباع التابعين . الإكمال رقم (٦٨٣) .

٥٢٩٢ – تقريب (ص ٤٣٧) رقم (٥٢٨٠) وفيه : « صحابى له حديث . وجزم أبو حاتم =

٥٢٩٣ - عياض بن عياض ، أبو قيلة الكوفى : عن أبيه ، وأبى مسعود الأنصارى . وعنه ابنه عياض ، وسلمة بن كُهَيْل ، وموسى بن قيس الحضرمى ، وغيرهم . وثقه ابن حبان . (أ)

٥٢٩٤ - عياض بن غُطَيْف بن الحارث السَّكُونىّ : عن أبيه ، وأبى عُبَيْدة ابن الجراح . وعنه سُلَيم بن عامر ، وغيره . وثقه ابن حبان . (أ . ن)

٥٢٩٥ - عياض بن مسافع : عن أبى بَكْرَة : وعنه طلحة بن عبد الله بن عوف . لا يُدْرَى مَنْ هو ؟ (أ)

٥٢٩٦ - عياض بن هلال ، ويقال : بالعكس : عن أبى سعيد

= بأن حديثه مرسل ، وأنه رأى أبا عبيدة بن الجراح ، فيكون مخضرمًا » .

- تهذيب الكمال رقم (٤٦١٠) (٥٧١/٢٢) .

٥٢٩٣ - الإكمال رقم (٦٨٥) .

- تعجيل (٢١٤) رقم (٨٣٤) قال ابن حجر : وثقه ابن حبان ، وقال : روى عنه ابنه عياض ابن عياض بن عياض ، وزاد فى الرواية عنه الثورى ، وفيه نظر . والذى فى المسند وفى تاريخ البخارى : عن أبى نعيم ، عن سفيان ، عن سلمة ، عن رجل ، قال سفيان : أراه عياضًا ، عن أبيه . ثم أخرجه أحمد : عن موسى بن مسعود ، عن سفيان ولم يشك ، وعن قبيصة ، عن سفيان ، ولم يقل فى المسند عن أبيه ، وقال : لم يذكر سماعًا من أبيه ، ولا أبوه من أبى مسعود . وقال ابن خلفون فى (الثقات) : عياض بن عياض بن خليفة الخزاعى الكعبى ؛ وذكر فى الرواة عنه يحيى بن عبد الرحمن ابن حاطب ، ويعقوب بن عتبة بن المغيرة بن الأخنس (الثقفى) .

- وانظر : المسند (٣١٧/٨ رقم ٢٢٤١١ ، ٢٢٤١٢) التى فيها شك ، والتى ليس فيها شك .

٥٢٩٤ - تقريب (ص ٤٣٧) قال : يأتى فى « غطيف » فى الغين المعجمة .

- تهذيب الكمال رقم (٤٦١١) (٥٧٢/٢٢) .

٥٢٩٥ - تعجيل المنفعة (ص ٢١٤) رقم (٨٣٦) قال ابن حجر : قلت : ذكره ابن حبان فى (الثقات) ، وقال : روى عنه طلحة من رواية الزهرى عنه ، أى عن طلحة ، وكذا هو فى المسند . ثم ذكره من وجه آخر عن الزهرى ، عن طلحة ، عن أبى بكرة ليس فيه عياض .

- الإكمال رقم (٦٨٤) والمسند (٣٢٤/٧ رقم ٢٠٤٨٥ - ٢٠٤٨٦)

٥٢٩٦ - تقريب (ص ٤٣٧) رقم (٥٢٨١) وفيه : « مجهول . من الثالثة » .

- تهذيب الكمال رقم (٤٦١٢) (٥٧٣/٢٢) .

الخدرى . وعنه يحيى بن أبي كثير . وثقه ابن حبان ، وقال : من زعم أنه «هلال ابن عياض » فقد وهم . (ع)

٥٢٩٧ – عيـاض ، أبو خالد البَجَلِيّ : عن مَعْقِل بن يسار . وعنه شعبة . وثقه ابن حبان . (ن)

* * *

٥٢٩٨ – العَـيْزَار بن جرول الثَّقَفِيّ ، الحضرمى : عن على ، وأبى عمير ؛ رجل منهم . وعنه عمر بن ذرّ ، وعلقمة بن مَرْثَد . وثقه ابن معين . (أ)

٥٢٩٩ – عَـيْزَار بن حُرَيْث العَبْدِىّ الكوفى : عن الحسن ، والحسين ، وابن عباس ، وابن عمر ، وجماعة . وعنه ابنه الوليد ، وأبو إسحاق السَّبيعى ، وغيرهما . وثقه « ن » ، وابن معين . (أ . م . د . ت . ن)

* * *

٥٣٠٠ – عيسى بن إبراهيم بن سَيَّار الشَّعِيرِىّ ، المعروف بالبِرَكِىّ البصرى : عن حماد بن سلمة ، وعدة . وعنه « د » ، والبخارى ، وأبو زرعة ، وخلق وثقه ابن حبان (د)

● [عياض : عن زيد بن ثابت ، صوابه : أبو عياض ، وعمرو بن الأسود] تقريب (٤٣٧) تهذيب الكمال (٥٧٧/٢٢)

٥٢٩٧ – تقريب (ص ٤٣٧) رقم (٥٢٨٢) وفيه : « مجهول . من الرابعة » .
– تهذيب الكمال رقم (٤٦١٣) (٥٧٦/٢٢) .

٥٢٩٨ – تعجيل المنفعة (ص ٢١٥) رقم (٨٣٧) قال ابن حجر : قلت : وذكره ابن حبان فى (الثقات) فى أتباع التابعين ، فقال : روى عن سويد بن غفلة ، عن على ، وساق بسنده إلى محمد بن أبان ، عن علقمة بن مرثد عنه ، عن سويد ، عن على ، عن عثمان حديث نزل القرآن . الإكمال رقم (٦٨٦) .

٥٢٩٩ – تقريب (ص ٤٣٨) رقم (٥٢٨٣) وفيه : « ثقة . من الثالثة . مات بعد سنة عشرين ومائة » . تهذيب الكمال رقم (٤٦١٤) (٥٧٨/٢٢) .

٥٣٠٠ – تقريب (ص ٤٣٨) رقم (٥٢٨٤) وفيه : « صدوق ، ربماوهم . من العاشرة . مات سنة ثمان وعشرين » . تهذيب الكمال رقم (٤٦١٥) (٥٨٠/٢٢) .

٥٣٠١ – عيسى بن إبراهيم بن عيسى المَرْوَدِيّ ، الغافقى : عن ابن عيينة ، وابن وهب ، وجماعة . وعنه « د ، ن » ، وقال : لا بأس به . (د ، ن)

٥٣٠٢ – عيسى بن أحمد بن عيسى البَلْخِيّ : عن ابن وهب ، وطائفة . وعنه « ت ن » ، ووثقه . (ت ، ن)

٥٣٠٣ – عيسى بن أيوب القَيْنِيّ ، أبو هاشم الدمشقى : عن قتادة ، ومكحول . وعنه الوليد بن مسلم ، وغيره . وقال أبو حاتم : شيخ . (د)

٥٣٠٤ – عيسى بن جارية الأنصارى ، المدنى : عن جابر ، وجماعة . وعنه زيد بن أبى أُنَيْسَة ، ويعقوب القُمِّيّ . قال « د ، ن » : منكر الحديث . (أ . هـ)

٥٣٠٥ – عيسى بن حِطَّان الرَّقَاشِيّ ، ويقال : العامِرِيّ [1] ، ويقال : إنهما اثنان : روى عن على ، وعبد الله بن عمر ، وجماعة . وعنه عاصم الأحول ، ولَيْث بن أبى سُلَيْم ، وغيرهما . وثقه ابن حبان . (أ ، د ، ت ، ن)

٥٣٠٦ – عيسى بن حفص بن عاصم بن عمر العدوى ، أبو زياد : عن

٥٣٠١ – تقريب (ص ٤٣٨) رقم (٥٢٨٥) وفيه : « ثقة . من صغار العاشرة . مات سنة إحدى وستين ، وقد جاوز التسعين » . تهذيب الكمال رقم (٤٦١٦) (٥٨٢/٢٢) .

٥٣٠٢ – تقريب (ص ٤٣٨) رقم (٥٢٨٦) وفيه : « ثقة يُغْرب . من الحادية عشرة . مات سنة ثمان وستين ، وقد قارب التسعين » . تهذيب الكمال رقم (٤٦١٧) (٥٨٤/٢٢) .

٥٣٠٣ – تقريب (ص ٤٣٨) رقم (٥٢٨٧) وفيه : « صدوق زاهد . من السابعة » .
– تهذيب الكمال رقم (٤٦١٨) (٥٨٧/٢٢) .

٥٣٠٤ – تقريب (ص ٤٣٨) رقم (٥٢٨٨) وفيه : « فيه لِيْن . من الرابعة » .
– تهذيب الكمال رقم (٤٦١٩) (٥٨٨/٢٢) .

٥٣٠٥ – تقريب (ص ٤٣٨) رقم (٥٢٨٩) وفيه : « مقبول . من الثالثة » .
– تهذيب الكمال رقم (٤٦٢٠) (٥٩٠/٢٢) .

(١) كذا فى المخطوط : « العامرى » وفى التهذيبين : « العائذى » والله تعالى أعلم .

٥٣٠٦ – تقريب (ص ٤٣٨) رقم (٥٢٩٠) وفيه : « ثقة . من السادسة . مات سنة سبع وخمسين » . تهذيب الكمال رقم (٤٦٢١) (٥٩٢/٢٢) .

عن أبيه ، ونافع ، وجماعة . وعنه القَعْنَبِيّ ، والدَّرَاوَرْدِيّ ، ويحيى القَطَّان ، وآخرون . وثقه « ن » وأحمد ، ويحيى . ومات سنة سبع وخمسين ومائة . (أ ، خ ، م ، د ، ن ، هـ)

٥٣٠٧ – عيســـى بن حمّاد بن مسلم التُّجِيبى ، أبو موسى المصرى ، زُغْبَة : عن ابن وهب ، والليث ، وجماعة . وعنه « م ، د ، ن ، هـ » ، وخلقٌ ، وثقه « ن » ، وأبو حاتم ، والدَّارَقُطنى . مات سنة ثمان وأربعين ومائتين . (م ، د ، ن ، هـ)

٥٣٠٨ – عيســى بن خُثَيْم الحنفى ، اليمامى : عن ابن عمر ، وقيس بن طلق ، وغيرهما . وعنه يحيى بن أبى كثير ، وعِكْرِمَة بن عَمَّار ، وجماعة . وثقه ابن حبان . (أ)

٥٣٠٩ – عيســى بن دِينار الخُزَاعِيّ ، أبو على الكوفى : عن أبيه ، وأبى جعفر الباقر . وعنه ابن المبارك ، وغيره . وثقه ابن معين (أ ، د ، ت)

١٧٦/ب **٥٣١٠ – / عيســـى بن سالم الشاشى** ، ولقبه عويس : روى عن عبيد الله ابن عمرو . وعنه « عب » ، وأبو زرعة . فيه نظر . (عب) .

٥٣٠٧ – تقريب (ص ٤٣٨) رقم (٥٢٩١) وفيه : « ثقة ، من العاشرة ، وهو آخر من حدّث عن الليث من الثقات » . تهذيب الكمال رقم (٤٦٢٢) (٥٩٥/٢٢) .

٥٣٠٨ – تعجيل المنفعة (ص ٢١٥) رقم (٨٣٨) وزاد : وقال البخارى : حديثه فى أهل اليمامة ، وقال ابن أبى حاتم : روى عن وَبْر بن مُشَهَّر . روى عنه حوشب بن عبد الله بن قدامة ، وشعيب بن أبى منيع ، ولم يذكر فيه جرحًا » . الإكمال رقم (٦٨٧) .

٥٣٠٩ – تقريب (ص ٤٣٨) رقم (٥٢٩٢) وفيه : « المؤذن : ثقة . من السابعة » [+ عخ]

– تهذيب الكمال رقم (٤٦٢٣) (٦٠٠/٢٢) (+ عخ) .

٥٣١٠ – تعجيل المنفعة (ص ٢١٥) رقم (٨٣٩) قال ابن حجر : قلت : قال ابن أبى حاتم : يكنى أبا سعيد ، هو ثقة ، روى عنه أيضًا أبو القاسم البغوى نسخة ، وأبو يعلى ، وغيرهما . وذكره ابن حبان فى الثقات ، وقال : من أهل الشاش ، حدث ببغداد .

– الإكمال رقم (٦٨٨) . ووقع فيه ، ولقبه : « عريس » بالراء بعد العين ، وهو خطأ من الأخطاء الكثيرة ، وفى طبعة سرور على الصحيح . والله تعالى أعلم .

٥٣١١ – عيسى بن سُلَيم العَنْسِيّ ، أبو حمزة الحِمْصِيّ : عن عبد الرحمن ابن جُبَيْر بن نُفَيْر ، وجماعة . وعنه بَقِيَّة ، وعمرو بن الحارث ، وغيرهما . قال أبو حاتم : ثقة ، صدوق . (م . ن)

٥٣١٢ – عيسى بن سِنَان الحَنَفِيّ ، أبو سِنَان القَسْمَلِيّ : عن وهب بن مُنَبِّه ، وعثمان بن أبي سَوْدَة ، وجماعة . وعنه أبو أسامة ، والحَمَّادَان ، وعدة . ضعفه أحمد ، ويحيى . ووثقه ابن حبان (أ ، ت ، هـ)

٥٣١٣ – عيسى بن سهل بن رافع بن خَدِيج الأنصاري : عن جده . وعنه أبو شُجاع القِتْبَاني ، وغيره . وثقه ابن حبان . (ن)

٥٣١٤ – عيسى بن سِيلان المكي : عن أبي هريرة : وعنه ابن لَهِيعة ، والليث ، وثقه ابن حبان . والصواب : فيه جابر بن [1] سِيلان (د) ، وقيل : عبد ربه [2] بن سيلان (أ) ، وقد تقدما . قال شيخنا : ومن قال : «عيسى » ، فقد وَهِم

٥٣١٥ – عيسى بن شَاذَان القَطَّان ، البصري ، الحافظ : عن أبي الوليد

٥٣١١ – تقريب (ص ٤٣٨) رقم (٥٢٩٤) قال ابن حجر : « صدوق ، له أوهام . من السابعة » . تهذيب الكمال رقم (٤٦٢٥) (٦٠٣/٢٢) .

٥٣١٢ – تقريب (ص ٤٣٨) رقم (٥٢٩٥) قال ابن حجر : « ليِّن الحديث . من السادسة » [+ بخ ، قد] – تهذيب الكمال رقم (٤٦٢٦) (٦٠٦/٢٢) (+ بخ + قد)

٥٣١٣ – تقريب (٤٣٨) رقم (٥٢٩٦) قال ابن حجر : « الحارثي ، المدني ، نزيل الإسكندرية ، ويقال : اسمه عثمان . مقبول . من الرابعة » . تهذيب الكمال رقم (٤٦٢٧) (٦٠٩/٢٢) .

٥٣١٤ – تقريب (٤٣٩) أحاله ابن حجر إلى جابر بن سيلان .

– تهذيب الكمال (٦١٠/٢٢) .

(١) رقم (٨٥٩) .

(٢) رقم (٣٧٨٧) .

٥٣١٥ – تقريب (٤٣٩) رقم (٥٢٩٧) قال ابن حجر : « ثقة ، حافظ . من الحادية عشرة . مات في سن الكهولة بعد أربعين ومائتين » . تهذيب الكمال رقم (٤٦٢٨) (٦١٠/٢٢) .

الطَّيَالِسِيّ ، وعيسى [١] بن الوليد الرَّقَّام ، وطائفة . وعنه « د » ، وآخرون . وثقه ابن حبان ، وقال : كان من الحفاظ لم يُعَمَّر حتى ينتفع الناس بعلمه . (د)

٥٣١٦ – عيســـى بن طلحة بن عبيد الله التيمي : عن أبيه ، وأبي هريرة ، وعائشة ، وغيرهم . وعنه ابنا أخيه ؛ إسحاق ، وطلحة ابنا يحيى ، والزهرى ، وآخرون . وثقه « ن » ، وابن معين ، والعِجْلى ، وغيرهم . وقال ابن سعد : كان ثقة كثير الحديث . مات في خلافة عمر بن عبد العزيز . (فع ، ك ، أ ، خ ، م ، ٤)

٥٣١٧ – عيســـى بن طَهْمان الجُشَمِيّ ، أبو بكر البصرى : عن أنس ، وغيره . وعنه ابن المبارك ، وعدة . وثقه « أ ، د » ، وابن معين . (أ ، خ ، ن)

٥٣١٨ – عيســى بن عاصم الأسدى الكوفى : عن زِرّ بن حُبَيْش ، وسعيد ابن جبير ، والقاضى شُرَيْح ، وطائفة . وعنه سلمة بن كُهَيْل ، وغيره . وثقه أحمد (أ ، د ، ت ، هـ)

٥٣١٩ – عيســـى بن عبد الله بن أُنَيْس الأنصارى ، حجازى : عن أبيه . وعنه عبد الله ، وعبيد الله ؛ ابنا عُمر ، العُمَرِيَّان . وثقه ابن حبان (د ، ت)

---

(١) كذا فى المخطوط ، والصواب : عياش بن الوليد الرقام . والله تعالى أعلم .

٥٣١٦ – تقريب (٤٣٩) رقم (٥٣٠٠) قال ابن حجر : « ثقة فاضل . من كبار الثالثة » .
– تهذيب الكمال رقم (٤٦٣١) (٦١٥/٢٢) .

٥٣١٧ – تقريب (٤٣٩) رقم (٥٣٠١) قال ابن حجر : « صدوق ، أفرط فيه ابن حبان ، والذنب فيما استنكره من حديثه لغيره . من الخامسة » . [+ تم]
– تهذيب الكمال رقم (٤٦٣٢) (٦١٧/٢٢) .

٥٣١٨ – تقريب (٤٣٩) رقم (٥٣٠٢) قال ابن حجر : « ثقة . من السادسة » . [+ بخ]
– تهذيب الكمال رقم (٤٦٣٣) (٦٢٠/٢٢) .

٥٣١٩ – تقريب (٤٣٩) رقم (٥٣٠٣) قال ابن حجر : « المدنى . مقبول . من الرابعة » .
– تهذيب الكمال رقم (٤٦٣٤) (٦٢٢/٢٢) .

٥٣٢٠ – عيســـى بن عبد الله بن مالك ، مولى عمر : عن زيد بن وهب ، وجماعة . وعنه ابن لَهِيعة ، وابن إسحاق ، وآخرون . وثقه ابن حبان (د ، هـ)

٥٣٢١ – عيســى بن عبد الأعلى بن عبد الله الأُمَوِىّ ، مولى عثمان : عن أبى يحيى عبيد الله بن عبد الله بن مَوْهَب ، وغيره . وعنه الوليد بن مسلم (د ، هـ)

٥٣٢٢ – عيســـى بن عبد الرحمن بن فروة الأنصارى ، أبو عبادة الزُّرَقِىّ : عن زيد بن أسلم ، والزهرى . وعنه ابن لهيعة ، وعمرو بن قيس ، وآخرون . قال « خ » ، وأبو حاتم : منكر الحديث . (أ ، هـ)

٥٣٢٣ – عيســى بن عبد الرحمن بن أبى ليلى الكوفى : عن أبيه ، وزِرٌّ بن حُبَيْش . وعنه ابنه عبد الله ، وأخوه محمد . وثقه ابن معين . (أ ، د ، ت ، هـ)

٥٣٢٤ – عيسى بن عبد الرحمن السُّلَمى البَجْلِىّ ، أبو سلمة الكوفى :

٥٣٢٠ – تقريب (٤٣٩) رقم (٥٣٠٤) قال ابن حجر : « مقبول . من السادسة » [+ س]

– تهذيب الكمال رقم (٤٦٣٥) (٦٢٣/٢٢) وفيه : وقال بعضهم : عبد الله بن عيسى بن مالك ، وهو وهم (+ سى)

عيسى بن عبد الله الأنصارى : قال ابن حبان : شيخ يروى عن نافع مالا يتابع عليه . [المجروحين ٢/ ١٢١]

٥٣٢١ – تقريب (٤٣٩) رقم (٥٣٠٥) قال ابن حجر : « مجهول . من السابعة » .

– تهذيب الكمال رقم (٤٦٣٦) (٦٢٥/٢٢) .

٥٣٢٢ – تقريب (٤٣٩) رقم (٥٣٠٦) قال ابن حجر : « متروك . من السابعة » .

– تهذيب الكمال رقم (٤٦٣٧) (٦٢٧/٢٢) .

٥٣٢٣ – تقريب (٤٣٩) رقم (٥٣٠٧) قال ابن حجر : « ثقة . من السادسة » . [ع]

– تهذيب الكمال رقم (٤٦٣٨) (+ سى) .

٥٣٢٤ – تقريب (٤٣٩) رقم (٥٣٠٨) قال ابن حجر : ثقة . من السادسة . مات بعد الخمسين » . [بخ – قد – عس] – تهذيب الكمال رقم (٤٦٣٩) (٦٣٠/٢٢)

عن الحسن ، وسَلَمة بن كُهَيْلٍ ، وجماعة . وعنه الثورى ، وعفان ، وآخرون . وثقه ابن معين ، وأبو حاتم . ومات فى خلافة أبى جعفر . (أ)

٥٣٢٥ – عيسى بن عبيد الكِندى ، أبو المُنِيب المَرْوَزِىّ : عن ابن بُرَيْدَة ، وعكرمة ، وعِدّة . وعنه عَبْدَان ، ونُعَيْم بن حَمَّاد ، وجماعة . وثقه ابن حبان . (عب ، د ، ت ، ن)

٥٣٢٦ – عيسى بن عبيد الله : عن عبيد الله ، مولى عمر بن مسلم . وعنه عَبْدَان . روى له « د » فى رواية ابن داسة ، وغير واحد ، عنه . ووقع فى روايه اللؤلؤى وحده عنه : « عيسى بن عبيد [1] » ؛ وهو الصواب . قاله شيخنا رحمه الله . (د)

٥٣٢٧ – عيسى بن عثمان بن عيسى التَّميمىّ الكوفى : عن عمه يحيى ابن عيسى الرَّمْلِىّ . وعنه « ت » ، ومُطَيَّن . قال « ن » : صالح . (ت)

٥٣٢٨ – عيسى بن أبى عَزَّة الكوفى : عن القاضى شُرَيْح ، والشعبى . وعنه الثورى ، وإسرائيل . وثقه ابن معين (ت . ن)

١٧٧/أ **٥٣٢٩ – / عيسى بن على بن عبد الله بن عباس الهاشمى** ، أبو العباس

٥٢٢٥ – تقريب (ص ٤٣٩) رقم (٥٣٠٩) قال ابن حجر : « صدوق . من الثامنة » . وقد قيل فى أبيه : عبيد الله [د] – تهذيب الكمال رقم (٤٦٤٠) (٦٣٤/٢٢) .

٥٣٢٦ – جعله ابن حجر هو والذى قبله واحدًا . انظر : التعليق على الترجمة السابقة .
– تهذيب رقم (٦٣٣/٢٢ – ٦٣٤) .

(١) أى صاحب الترجمة السابقة .

٥٣٢٧ – تقريب (ص ٤٣٩) رقم (٥٣١٠) قال ابن حجر : « النَّهْشَلِىّ ، الكوفى الكِسَائِىّ : صدوق . من الحادية عشرة . مات سنة إحدى وخمسين » . تهذيب الكمال رقم (٤٦٤١) (٦٣٥/٢٢) .

٥٣٢٨ – تقريب (ص ٤٣٩) رقم (٥٣١١) قال ابن حجر : « صدوق ، ربما وهم . من السادسة » . [+ مد] – تهذيب الكمال رقم (٤٦٤٢) (٦٣٦/٢٢) (+ مد)

٥٣٢٩ – تقريب (ص ٤٤٠) رقم (٥٣١٢) قال ابن حجر : « صدوق ، مُقِلّ ، كان معتزلًا للسلطان . من السابعة . مات سنة ثلاث وستين ، وله ثمانون سنة » .
– تهذيب الكمال رقم (٤٦٤٣) (٥/٢٣)

المدنى : عن أبيه ، وأخيه أحمد بن على . وعنه ابناه ؛ إسحاق ؛ وداود ، وهارون الرشيد ، وجماعة . قال ابن معين : ليس به بأس . (د . ت) .

٥٣٣٠ – عيسى بن عمر التَّيْمِىّ ، حجازى : عن نافع . وعنه ابن المبارك ، وغيره . وثقه ابن حبان (هـ)

٥٣٣١ – عيسى بن عمر الأسدى الكوفى القارئ : عن إسماعيل السُّدِّى ، وعطاء ، وجماعة . وعنه ابن المبارك ، وآخرون . وثقه ابن معين ، والنسائى . (ت . ن)

٥٣٣٢ – عيسى بن عمر ، حجازى : عن عبد الله بن علقمة بن وقاص . وعنه عمرو بن يحيى المازنى . مجهول (فع . أ . ن)

٥٣٣٣ – عيسى بن أبى عيسى ، واسمه ميسرة الحنَّاط الغِفَارى : عن أبيه ، وأنس ، والشعبى ، وعدة . وعنه مروان بن معاوية ، ووكيع ، وآخرون . ضعفه أحمد ، ويحيى ، وغير واحد . (هـ)

٥٣٣٤ – عيسى بن أبى عيسى ، واسمه هلال بن يحيى السَّليحِىّ الحِمْصِىّ ، المعروف بابن البَرَّاد : عن إسماعيل بن عَيَّاش ، وجماعة . وعنه « د ، ن » ، وآخرون . قال ابن حبان : ربما أغرب . (د . ن)

٥٣٣٠ – تقريب (ص ٤٤٠) رقم (٥٣١٣) فيه : « بن عمر بن موسى بن عبيد الله بن معمر ، ربما نُسِبَ إلى جده : مقبول . من السابعة » . تهذيب الكمال رقم (٤٦٤٤) (١٠/٢٣)

٥٣٣١ – تقريب (ص ٤٤٠) رقم (٥٣١٤) قال ابن حجر : « ثقة . من السابعة . مات سنة ست وخمسين » . تهذيب الكمال رقم (٤٦٤٥) (١١/٢٣)

٥٣٣٢ – تقريب (ص ٤٤٠) رقم (٥٣١٦) قال ابن حجر : « مقبول . من السابعة » .

– تهذيب الكمال رقم (٤٦٤٧) (١٤/٢٣) وفيه : ويقال : « ابن عمير » .

٥٣٣٣ – تقريب (ص ٤٤٠) رقم (٥٣١٧) قال ابن حجر : « متروك . من السادسة » .

– تهذيب الكمال رقم (٤٦٤٨) (١٥/٢٣) وفيه : « قال محمد بن سعد : كان يقول : أنا خياط ، وحناط ، وخَبَّاط ؛ كُلًّا قد عالجت » .

٥٣٣٤ – تقريب (ص ٤٤٠) رقم (٥٣١٨) قال ابن حجر : « صدوق . من الحادية عشرة » .

– تهذيب الكمال رقم (٤٦٤٩) (١٩/٢٣)

٥٣٣٥ – عيسى بن فائِد ، أمير الرَّقَّة : عن سعد بن عُبَادة ، وعُبَادة بن الصَّامِت . وعنه يزيد بن أبى زياد فقط . (أ . د)

٥٣٣٦ – عيسى بن محمد، أبو عُمَيْر بن النَّحَّاس الرَّمْلِيّ : عن أبيه ، وأزهر السَّمَّان ، وابن عيينة ، وخلق . وعنه « د ، ن ، هـ » ، وابن معين ، والبخارى . وخلق . وثقه « ن » ، وأبو زرعة . وقال ابن معين : ثقة من أحفظ الناس لحديث ضَمْرَة . (د . ن . هـ)

٥٣٣٧ – عيسى بن المختار بن عبد الله الأنصارى ، الكوفى : عن طلحة بن مُصَرِّف ، وغيره . وعنه ابن عمه بكر بن عبد الرحمن . (د . ن . هـ) .

٥٣٣٨ – عيسى بن مُسَاوِر الجوهرى : عن محمد بن شعيب بن شابور ، وجماعة . وعنه « ن » ، ومُطَيَّن [1] ، وعدة . وثقه الخطيب . (ن)

٥٣٣٩ – عيسى بن مسعود بن الحكم الزُّرَقِيّ : عن أبيه ، وجدته حبيبة ؛ ولها صحبة . وعنه موسى بن عُقْبة ، ويزيد بن أبى حبيب . وثقه ابن حبان . (أ)

● **عيسى بن أبى عيسى** ، أبو جعفر الرازى – يأتى فى الكنى / .

٥٣٣٥ – تقريب (ص ٤٤٠) رقم (٥٣١٩) قال ابن حجر : « مجهول . من السادسة » وروايته عن الصحابة مرسلة . تهذيب الكمال رقم (٤٦٥٠) (٣١/٢٣) .

٥٣٣٦ – تقريب (ص ٤٤٠) رقم (٥٣٢١) قال ابن حجر : « ثقة فاضل . من صغار العاشرة . مات سنة ست وخمسين ، وقيل : بعدها » . تهذيب الكمال رقم (٤٦٥٢) (٢٣/٢٣) .

٥٣٣٧ – تقريب (ص ٤٤٠) رقم (٥٣٢٢) قال ابن حجر : « ثقة . من التاسعة » .
– تهذيب الكمال رقم (٤٦٥٣) (٢٧/٢٣) .

٥٣٣٨ – تقريب (ص ٤٤٠) رقم (٥٣٢٣) قال ابن حجر : « صدوق . من صغار العاشرة . مات سنة أربع – أو خمس – وأربعين » . تهذيب الكمال رقم (٤٦٥٤) (٢٨/٢٣) .

(١) فى تهذيب الكمال : روى عنه محمد بن هارون الحضرمى ، وليس فيه ذكر لمطين الذى يسمى محمد بن عبد الله الحضرمى . والله تعالى أعلم .

٥٣٣٩ – تقريب (ص ٤٤٠) رقم (٥٣٢٤) قال ابن حجر : « مقبول . من الثالثة » [عس]
– تهذيب الكمال رقم (٤٦٥٥) (٣٠/٢٣)

٥٣٤٠ – عيسى بن المسيَّب البَجَلِيّ ، قاضى الكوفة لخالد القَسْرِيّ : عن الشعبى ، وقيس بن أبى حازم ، وإبراهيم النَّخَعِى ، وأبى إسحاق الهَمْدَانِى ، وعدة . وعنه هاشم بن القاسم ، ووكيع ، وأبو نُعَيْم ، وآخرون . ضعفه ابن معين ، وأبو زُرْعَة ، وغيرهما . وقال أبو حاتم : مَحَلُّه الصدق . (أ)

٥٣٤١ – عيسى بن مَعْقِل الأَسَدِيّ ، حجازى : عن يوسف بن عبد الله بن سَلاَم . وعنه ابن إسحاق ، وموسى بن عُقْبَة . وثقه ابن حبان . (د)

٥٣٤٢ – عيسى بن مَعْمَر ، حجازى : عن عبد الله بن عمرو بن الفَغْواء ، وغيره . وعنه ابن إسحاق ، وجماعة . وثقه ابن حبان . وضعفه الأَزْدِيّ . (أ . د)

٥٣٤٣ – عيسى بن المُنْذِر السُّلَمِيّ ، أبو موسى الحِمْصِيّ : عن أبيه ، وبَقِيَّة ، وجماعة . وعنه ابنه موسى ، وإسحاق الكوسَج ، وغيرهما . قال ابن حبان فى الثقات : يُغْرِب . (م)

٥٣٤٠ – الإكمال رقم (٦٨٩) . – تعجيل المنفعة (ص ٢١٥) رقم (٨٤٠) قال ابن حجر : قلت نقل فى (الميزان) عن أبى حاتم وأبى زرعة أنهما قالا : ليس بقوى . وهو كذلك فى كلام ابن أبى حاتم ، ولكن فرقهما ، وقال « بالقوى » باللام ، وزاد عن أبى زرعة : شيخ . وضعفه أبو داود ، والنسائى ، والدارقطنى ، وجازف الحاكم فى مستدركه وأخرج حديثه فصححه ، وقال : لم يجرح قط ، كذا قال [المستدرك ١٨٣/١] . ولما ساق الدارقطنى . حديثه فى السنن قال : صالح الحديث ، وكذا قال ابن عدى فى ترجمته . وتكلم فيه ابن حبان أيضًا فقال : ولاه أسد بن عبد الله يعنى أخا خالد القسرى قضاء خراسان ، وكان ممن يقلب الأخبار ويخطئ فى الآثار ، ولا يعلمه ، حتى خرج عن حد الاحتجاج به ، ثم أسند عن يحيى بن معين أنه قال : ليس بشئ . وقال أبو حاتم الرازى : ولاه خالد القضاء وهو شاب ، يعنى لكونه قريبه .

٥٣٤١ – تقريب (ص ٤٤٠) رقم (٥٣٢٦) قال ابن حجر : « مقبول . من الرابعة » .
– تهذيب الكمال رقم (٤٦٥٧) (٣٢/٢٣) .

٥٣٤٢ – تقريب (ص ٤٤٠) رقم (٥٣٢٧) قال ابن حجر : « ليِّن الحديث . من السادسة » .
– تهذيب الكمال رقم (٤٦٥٨) (٣٣/٢٣) .

٥٣٤٣ – تقريب (ص ٤٤١) رقم (٥٣٣٠) قال ابن حجر : « مقبول . من العاشرة » .
– تهذيب الكمال رقم (٤٦٦١) (٣٦/٢٣) .

٥٣٤٤ – عيسى بن موسى التَّيْمِيّ ، أبو أحمد البُخَارِيّ الأَزْرَق ، المعروف **بغُنْجَار** ، أحد الأئمة : روى عن زهير بن معاوية ، والثورى ، وابن المبارك ، وطائفة . وعنه يعقوب بن إسحاق الحضرمى ، ومحمد بن أُمَيَّة السَّاوِيّ ، وآخرون . قال الحاكم أبو عبد الله : ثقة مقبول . يحتج به فى الجامع الصحيح (خ . هـ)

٥٣٤٥ – عيسى بن موسى القرشى الدمشقى : عن العلاء بن الحارث ، وجماعة وعنه الوليد بن مسلم ، وغيره . وثقه دُحَيْم ، وغيره . (د . هـ) .

٥٣٤٦ – عيسى بن ميمون المدنى ، المعروف بالواسطى : عن مولاه القاسم ابن محمد ، وسالم بن عبد الله ، وجماعة . وعنه حماد بن سلمة ، وآخرون . قال « خ » : منكر الحديث . (ت . هـ)

٥٣٤٧ – عيسى بن نُمَيْلَة الفَزَارِيّ ، حجازى : عن أبيه . وعنه الدَّرَاوَرْدِيّ . وثقه ابن حبان . (أ . د)

٥٣٤٤ – تقريب (ص ٤٤١) رقم (٥٣٣١) قال ابن حجر : « صدوق ، ربما أخطأ ، وربما دلّس ، مكثر من التحديث عن المتروكين . من الثامنة » [خت]

– تهذيب الكمال رقم (٤٦٦٢) (٣٧/٢٣) (خت) .

٥٣٤٥ – تقريب (ص ٤٤١) رقم (٥٣٣٢) قال ابن حجر : « صدوق . من السابعة » . [+ عخ – س]

– تهذيب الكمال رقم (٤٦٦٣) (٤١/٢٣) (+ عخ ، سى)

● **عيسى بن موسى القرشى الدمشقى** : عن عطاء الخراسانى . وعنه عامر بن سيار . / تمييز . [تقريب : صوابه : موسى بن عيسى بن موسى . ص ٤٤١ – تهذيب الكمال رقم ٤٦٦٤ – ٢٣/ ٤٤]

٥٣٤٦ – تقريب (ص ٤٤١) رقم (٥٣٣٥) قال ابن حجر : « ضعيف . من السادسة » . ويقال له : ابن تَلِيدان . وفرق بينهما ابن معين وابن حبان .

– تهذيب الكمال رقم (٤٦٦٧) (٤٨/٢٣) .

٥٣٤٧ – تقريب (ص ٤٤١) رقم (٥٣٣٦) قال ابن حجر : « مجهول . من السابعة » .

– تهذيب الكمال رقم (٤٦٦٨) (٥٢/٢٣) .

٥٣٤٨ – عيســـى بن هلال الصَّدفي المِصْرِيّ : عن عبد الله بن عمرو بن العاص . وعنه دَرَّاج أبو السَّمْح ، وغيره . وثقه ابن حبان . (أ . د . ت . ن)

٥٣٤٩ – / عيســى بن يَزْدَاد اليماني الفارسي : عن أبيه . وعنه زَمْعَة بن صالح ، وغيره . وثقه ابن حبان . وقال « خ » ، وأبو حاتم : لا يصح حديثه . (أ . هـ) ١٧٧/ب

٥٣٥٠ – عيســى بن يزيد الأَزْرَق ، أبو مُعَاذ المَرْوَزِيّ النَّحْوِيّ : عن أبي إسحاق السَّبِيعي ، والثوري ، وعدة . وعنه ابن المبارك ، وآخرون . وثقه ابن حبان. (ن . هـ)

٥٣٥١ – عيســى بن يونس بن أَبان الفاخُورِيّ ، أبو موسى الرَّمْلِيّ : عن ضَمْرة بن ربيعة ، والوليد بن مسلم ، وجماعة . وعنه « ن ، هـ » ، وأبو حاتم ، وخلق . وثقه « ن » . (ن ، هـ)

٥٣٥٢ – عيســـى بن يونس بن أبي إسحاق السَّبيعي الكوفي : عن أبيه ، والأعمش ، والثوري ، وشعبة ، وخلق . وعنه حَمَّاد بن سَلَمة ، وابن المديني ، وابن معين ، وخلق كثير . وثقه أحمد ، ويحيى ، وغير واحد . ومات سنة إحدى وثمانين ومائة. (أ ، خ ، م ، ع)

٥٣٤٨ – تقريب (ص ٤٤١) رقم (٥٣٣٧) قال ابن حجر : « صدوق . من الرابعة » [+ بخ] – تهذيب الكمال رقم (٤٦٦٩) (٥٣/٢٣) (+ بخ) .

● **عيسى بن هلال السَّلِيحِيّ** : هو ابن أبي عيسى . تقدم [٥٣٣٤] .

٥٣٤٩ – تقريب (ص ٤٤١) رقم (٥٣٣٨) قال ابن حجر : « مجهول الحال . من السادسة » [+ مد) – تهذيب الكمال رقم (٤٦٧٠) (٥٧/٢٣) (+ مد) .

٥٣٥٠ – تقريب (ص ٤٤١) رقم (٥٣٣٩) قال ابن حجر : « مقبول . من السابعة . وكان على قضاء سَرَخس » . تهذيب الكمال رقم (٤٦٧١) (٥٨/٢٣) .

٥٣٥١ – تقريب (ص ٤٤١) رقم (٥٣٤٠) قال ابن حجر : « صدوق ، ربما أخطأ . من الحادية عشرة . لم يصح أن أبا داود روى له » . تهذيب الكمال رقم (٤٦٧٢) (٦٠/٢٣) .

٥٣٥٢ – تقريب (ص ٤٤١) رقم (٥٣٤١) قال ابن حجر : « كوفي نزل الشام مرابطًا . ثقة مأمون . من الثامنة » – تهذيب الكمال رقم (٤٦٧٣) (٦٢/٢٣) .

٥٣٥٣ – عيسى بن يونس الطَّرَسُوسِيّ : عن حجاج بن محمد المِصِّيصِيّ ، وغيره . وعنه « د » . (د)

٥٣٥٤ – عيسى البزار : عن مولاه حذيفة بن اليَمان . وعنه ابنه يحيى الجابر . وثقه ابن حبان . وضعفه الدارقطني . (أ)

* * *

٥٣٥٥ – عُيَيْنَة بن عبد الرحمن بن جَوْشَن الغَطَفَانِيّ ، أبو مالك البصري : عن أبيه ، وأبي الزبير المكي ، ونافع ، وجماعة . وعنه شعبة ، والثوري ، وابن المبارك ، وآخرون . وثقه ابن المديني ، وابن معين ، وأبو حاتم . (أ . ٤)

* * *

٥٣٥٣ – تقريب (ص ٤٤١) رقم (٥٣٤٢) قال ابن حجر : « صدوق . من الحادية عشرة » .

– تهذيب الكمال رقم (٤٦٧٤) (٧٦/٢٣) .

٥٣٥٤ – تعجيل المنفعة (ص ٢١٥) رقم (٨٤١) قال ابن حجر : قلت : لم يقل ابن أبي حاتم : « ابنه » ، وإنما قال : روى عنه يحيى بن عبد الله الجابر . وفيه : « عيسى البزاز » .

– الإكمال رقم (٦٩٠) والمسند (١١٨/٩ رقم ٢٣٥٠٨) .

٥٣٥٥ – تقريب (ص ٤٤١) رقم (٥٣٤٣) قال ابن حجر : « صدوق . من السابعة . مات في حدود الخمسين » . تهذيب الكمال رقم (٤٦٧٥) (٧٧/٢٣) .

* * *

انتهى الجزء الثاني والحمد لله بتصنيف محققه ويليه إن شاء الله تعالى الجزء الثالث ويبدأ بحرف الغين .

حـــــرف الغـين

٥٣٥٦ – غاضـــــرة بن عمرو ، ويقال : ابن عروة بن سمرة بن عمرو العنبرى الفقيمى المصرى : عن أبيه ؛ وله صحبة ، وعن عمر بن الخطاب . وعنه عاصم بن هلال ، والبصريون . وثقه ابن حبان . وقال ابن المدينى : مجهول . (أ)

* * *

٥٣٥٧ – غالـِب بن أَبْجَر ، ويقال : ابن « ذِيخ » ، ويقال : « ابن ذريح » المُزَنِىّ : صحابى نزل الكوفة . روى عنه خالد بن سعد ، وغيره . (د)

٥٣٥٨ – غالـِب بن حَجْرَة بن التَّلِب بن ثعلبة التميمى : عن عمه مِلْقَام بن التَّلِب . وعنه حَرَمِىّ بن حفص القَشْمَلِىّ ، وغيره . وثقه ابن حبان . (د)

٥٣٥٦ – الإكمال رقم (٦٩١) .

– تعجيل المنفعة (ص ٢١٦) رقم (٨٤٢) قال ابن حجر : قلت : الذى روى عن عمر غير الذى روى عن أبيه . وروى عنه عاصم بن هلال . وقال فيه ابن المدينى : إنه مجهول . فإن بقية كلام على : ما روى عنه إلا عاصم بن هلال ، وأما الذى عن عمر فهو عنبرى ، قال البخارى : روى عنه عبد الله بن عون ، وفرق بين العنبرى ، والفقيمى . والذى أخرج له أحمد هو غاضرة بن عروة الفقيمى عن أبيه قال : كنا ننتظر النبى – صلى الله عليه وآله وسلم – ، فذكر حديثًا فى : « إن دين الله يسر » . وتبعه ابن أبى حاتم فقال : غاضرة العنبرى ؛ وهو ابن سمرة بن عمرو ، ثم قال : غاضرة بن عروة الفقيمى شيخ مجهول . لم يرو عنه غير عاصم البارقى ،.وكذا فرقهما ابن حبان فى (الثقات) .

٥٣٥٧ – تقريب (ص ٤٤٢) رقم (٥٣٤٤) قال ابن حجر : « صحابى ، له حديث » .

– تهذيب الكمال رقم (٤٦٧٦) (٨٢/٢٣)

٥٣٥٨ – تقريب (ص ٤٤٢) رقم (٥٣٤٥) قال ابن حجر : « مجهول . من السابعة » .

– تهذيب الكمال رقم (٤٦٧٧) (٨٣/٢٣)

٥٣٥٩ – غالب بن خُطّاف ، وهو ابن غَيْلان القَطّان ، أبو سلمان البصرى : عن الحسن ، وابن سيرين ، وسعيد بن جبير ، وعدة . وعنه شعبة ، وخالد بن عبد الرحمن السُّلَمِىّ ، وابن عُلَيَّة ، وآخرون . وثقه أحمد ، ويحيى ، والنسائى . وقال ابن معين : خُطَّاف بالضم . وقال أحمد : بالفتح (أ . خ . م . ٤)

٥٣٦٠ – غالب بن سليمان العَتَكِىّ الجَهْضَمِىّ ، أبو صالح الخُرَاسَانىّ ، البصرى : عن كثير بن زياد ، وغيره . وعنه عبد الوارث ، ووهْب بن جرير ، وجماعة . وثقه أبو حاتم . (أ)

٥٣٦١ – غالب بن مِهْرَان التَّمَّار العَبْدِىّ البصرى : عن الشعبى ، ومسروق ، وجماعة . وعنه قتادة ؛ وهو أكبر منه ، وشعبة ، وابن أبى عَرُوبة ، وغيرهم . قال أبو حاتم : صالح الحديث . (أ . د . س . هـ)

٥٣٦٢ – غالب بن نَجِيح ، أبو بِشْر الكوفى : عن أيوب بن عائذ الطائى ، وغيره . وعنه جرير بن عبد الحميد ، وعبيد الله بن موسى ، وغيرهما . وثقه ابن حبان (ت)

٥٣٦٣ – غالب بن الهُذَيْل الأَوْدِىّ ، أبو الهُذَيْل الكوفى : عن أنس

٥٣٥٩ – تقريب (ص ٤٤٢) رقم (٥٣٤٦) قال ابن حجر : « صدوق . من السادسة » .
– تهذيب الكمال رقم (٤٦٧٨) (٨٤/٢٣)

٥٣٦٠ – تقريب (ص ٤٤٢) رقم (٥٣٤٧) قال ابن حجر : « ثقة . من السابعة » [مد – فق]
– تهذيب الكمال رقم (٤٦٧٩) (٨٨/٢٣)

٥٣٦١ – تقريب (ص ٤٤٢) رقم (٥٣٤٨) قال ابن حجر : « صدوق . من السادسة » .
– تهذيب الكمال رقم (٤٦٨٠) (٨٩/٢٣)

٥٣٦٢ – تقريب (ص ٤٤٢) رقم (٥٣٤٩) قال ابن حجر : « مقبول . من السابعة » .
– تهذيب الكمال رقم (٤٦٨١) (٩١/٢٣)

٥٣٦٣ – تقريب (ص ٤٤٢) رقم (٥٣٥٠) قال ابن حجر : « صدوق رمى بالرفض . من الخامسة » . تهذيب الكمال رقم (٤٦٨٢) (٩٣/٢٣)

ابن مالك ، وسعيد بن جُبَير ، وإبراهيم النَّخَعِيّ ، وغيرهم . وعنه الثورى ، وإسرائيل ، وشَرِيك . وثقه ابن حبان ، وغيره . (ن)

* * *

٥٣٦٤ – غَـرَفَةُ بن الحارث الكِنْدى ، أبو الحارث اليَمانِيّ : له صحبة ، ووِفَادة ، ورواية . وعنه عبد الله بن الحارث الأَزْدِيّ ، وغيره . (د)

* * *

٥٣٦٥ – الغَرِيـــف بن عَيَّاش بن فَيْروز الدَّيْلَمِيّ ، وقد ينسب إلى جده : روى عن جده ، وواثِلَةَ بن الأَسْقع . وعنه إبراهيم بن أبى عَبْلَة . قال ابن حبان : كان من أهل الشام . (أ . د . ن)

* * *

٥٣٦٦ – / غَـــزْوَان بن جرير الضَّبِّيّ مولاهم ، الكوفى : عن أبيه . وعنه أبو طالوت عبد السلام بن أبى حازم ، وغيره . وثقه ابن حبان . (د) ١٧٨/أ

٥٣٦٧ – غَـزْوَان ، أبو مالك الغِفَارِيّ : عن البَرَاء بن عازب ، وابن عباس ، وجماعة . وعنه سلمة بن كُهَيْلٍ ، وإسماعيل السُّدِّيّ . وثقه ابن معين . (د . ت . ن)

٥٣٦٤ – تقريب (ص ٤٤٢) رقم (٥٣٥١) قال ابن حجر : « شهد حجة الوداع ، ثم فتح مصر ونزلها ، ومنهم من ذكره بالمهملة (عَرفة) » .
– تهذيب الكمال رقم (٤٦٨٣) (٩٥/٢٣)

٥٣٦٥ – تقريب (ص ٤٤٢) رقم (٥٣٥٢) قال ابن حجر : « مقبول . من الخامسة » .
– تهذيب الكمال رقم (٤٦٨٤) (٩٧/٢٣)

٥٣٦٦ – تقريب (ص ٤٤٢) رقم (٥٣٥٣) قال ابن حجر : « مقبول . من السادسة » .
– تهذيب الكمال رقم (٤٦٨٥) (٩٩/٢٣)

٥٣٦٧ – تقريب (ص ٤٤٢) رقم (٥٣٥٤) قال ابن حجر : « ثقة . من الثالثة » [+ خت]
– تهذيب الكمال رقم (٤٦٨٦) (١٠٠/٢٣)

٥٣٦٨ – غَـــزْوَان الشامِيّ : عن مُقْعَد ؛ رأى النبى ﷺ يصلى بتبوك . وعنه ابنه سعيد. (د)

* * *

٥٣٦٩ – غَسَّـان بن الأغر بن حُصَين النَّهْشَلِيّ ، أبو الأغر الكوفى : عن عمه زياد بن الحُصَيْن ، وغيره . وعنه بَهْز بن أَسَد ، وغيره . وثقه ابن حبان . (ن)

٥٣٧٠ – غســـان بن بُرْزِين الطُّهَوِيّ ، أبو المِقْدَام البَصْرِيّ : عن ثابت البُنَانِيّ ، وغيره . وعنه مُسَدَّد ، وآخرون . وثقه العجلى ، وابن معين . (أ . هـ)

٥٣٧١ – غَسَّان بن الربيع الأَزْدِيّ البـــصرى ، نزيل الموصل : عن حماد ابن سلمة ، والليث ، وعبد العزيز بن الماجِشُون ، وجماعة . وعنه أحمد ، ويحيى ، وأبو يَعْلَى ، وخلق . ضعفه الدارقطنى ، وكان ذا صلاحٍ ، وزُهد . مات سنة ست وعشرين ومائتين . (أ)

٥٣٧٢ – غَسَّـان بن عَوْف المازِنِيّ : عن الجُرَيْرِيّ . وعنه أحمد بن عبيد الله الغُدَّانِيّ ، وغيره . ضعفه الأَزْدِيّ . (د)

٥٣٦٨ – تقريب (ص ٤٤٢) رقم (٥٣٥٥) قال ابن حجر : « مجهول . من الرابعة » .
– تهذيب الكمال رقم (٤٦٨٧) (١٠١/٢٣)

٥٣٦٩ – تقريب (ص ٤٤٢) رقم (٥٣٥٦) قال ابن حجر : « مقبول . من السابعة » .
– تهذيب الكمال رقم (٤٦٨٨) (١٠٣/٢٣)

٥٣٧٠ – تقريب (ص ٤٤٢) رقم (٥٣٥٧) قال ابن حجر : « صدوق . ربما أخطأ . من السابعة » . تهذيب الكمال رقم (٤٦٨٩) (١٠٤/٢٣)

٥٣٧١ – تعجيل المنفعة (ص ٢١٦) رقم (٨٤٣) قال ابن حجر : قلت : قال فيه الدارقطنى أيضًا : صالح . وذكره ابن حبان فى الثقات ، وقال : كان ثقة فاضلًا ورعًا . وأخرج له فى صحيحه من روايته ، عن أبى يعلى عنه – الإكمال رقم (٦٩٢) .

٥٣٧٢ – تقريب (ص ٤٤٢) رقم (٥٣٥٨) قال ابن حجر : « لَيِّنُ الحديث . من الثامنة » .
– تهذيب الكمال رقم (٤٦٩٠) (١٠٥/٢٣) .

٥٣٧٣ – غسان بن مُضَر الأَزْدِىّ ، أبو مُضَر البصرى المكْفُوف : عن أبى مسلمة سعيد بن يزيد الأزدى . وعنه أحمد ، وابنا أبى شيبة ، وخلق . وثقه أحمد ، ويحيى ، وغير واحد . ولَيَّنَه ابن حبان . (أ . ن)

٥٣٧٤ – غسان بن المُفَضَّل ، أبو معاوية الغلابى : عن خالد بن الحارث ، وعمر بن على المقدَّمِىّ . وبِشْر بن المفضل . وعنه أحمد ، وابن وَارَة ، وجماعة . فيه نظر . (أ)

٥٣٧٥ – غسان التيمى : عن ابن الرسيم . وعنه ابنه يحيى . قال ابن عبد البر : إسناد حديثه فى الأوعية والأشربة مضطرب . (أ)

* * *

٥٣٧٦ – الغضبان بن حنظلة بن نُعَيْم الغَنَوِىّ : عن أبيه ، عن عمر . وعنه المثنى بن عوف الغَنَوِىّ ، وغيره . ليس بمشهور . (أ)

* * *

٥٣٧٣ – تقريب (٤٤٢) رقم (٥٣٦٠) قال ابن حجر : « ثقة . من الثامنة . مات سنة أربع وثمانين » . تهذيب الكمال رقم (٤٦٩٢) (١٠٨/٢٣) .

٥٣٧٤ – تعجيل المنفعة (ص ٢١٦) رقم (٨٤٤) وقال ابن حجر : ذكره ابن حبان فى الثقات .

– الإكمال رقم (٦٩٣) .

٥٣٧٥ – تعجيل المنفعة (ص ٢١٦ و٢١٧) رقم (٨٤٥) قال ابن حجر : غسان التيمى ، ويقال : العبدى ، وهو الصواب . ثم قال : قلت : قد قدمت فى ترجمة رسيم بيان الاختلاف على يحيى بن غسان ، وقول من قال عن يحيى بن غسان عن أبيه ، ولم يقل عن ابن الرسيم ؛ وعلى هذا فمراده بأبيه جده الرسيم ، وليس لغسان رواية عن ابن الرسيم ، وإنما روايته عن الرسيم نفسه ، وكأن ابن الرسيم هو غسان .

– الإكمال رقم (٦٩٤) .

٥٣٧٦ – تعجيل المنفعة (ص ٢١٧) رقم (٨٤٦) قال ابن حجر : قلت : ذكره ابن أبى حاتم ، ولم يذكر فيه جرحًا . وذكره ابن حبان فى الثقات .

– الإكمال رقم (٦٩٥) .

٥٣٧٧ – غُضَيْف ، ويقال : غُطَيْف بن الحارث بن زُنَيْم السَّكُونىّ ، أبو أسماء الحمصى ، مختلف فى صحبته : رَوى عن عمر ، وأبى عبيدة ، وأبى ذر ، وأبى الدَّرْدَاء ، وبلال ، وعائشة . وعنه ابنه عياض ، ومكحول ، وآخرون . قال أبو حاتم ، وأبو زرعة : له صحبة . وقال ابن سعد ، والعِجْلىّ ، وابن حبان : تابعى شامى ثقة .

(أ . د . ن هـ)

٥٣٧٨ – غُضَيْف بن أبى سفيان الطائفى ، وقيل غُطَيْف : عن عمرو بن أوس ، وغيره . وعنه سعيد بن السائب ، وعمرو بن وهب الطائفيان . وثقه ابن حبان . (ن)

* * *

٥٣٧٩ – غُطَيْف بن أَعْيَنَ الشيبانى الجَزَرِىّ ، وقيل : غُضَيْف : عن مصعب ابن سعد . وعنه عبد السلام بن حرب ، وغيره . وثقه ابن حبان . (ت)

* * *

٥٣٧٧ – تقريب (٤٤٣) رقم (٥٣٦١) قال ابن حجر : « قال ابن حبان : من قال : الحارث بن غُطَيْف وَهم . ومنهم من فرق بين غضيف بن الحارث فأثبت صحبته ، وغطيف بن الحارث ، فقال : إنه تابعى ، وهو أشبه . مات صاحب الترجمة سنة بضع وستين » . [انظر : الثقات لابن حبان ٣٢٦/٣ . وفيه : « من قال إنه الحارث غضيف فقد وهم » والله تعالى أعلم] .

– تهذيب الكمال رقم (٤٦٩٣) (١١٢/٢٣) .

٥٣٧٨ – تقريب (٤٤٣) رقم (٥٣٦٣) قال ابن حجر : « مقبول . من السادسة ، ووهم من ذكره فى الصحابة » [+ بخ]

– تهذيب الكمال رقم (٤٦٩٤) (١١٦/٢٣) (+ بخ) .

● **غضيف** ، ويقال : غطيف أو أبو غطيف : يأتى فى الكنى – إن شاء الله تعالى .

٥٣٧٩ – تقريب (٤٤٣) رقم (٥٣٦٤) قال ابن حجر : « ضعيف . من السابعة » .

– تهذيب الكمال رقم (٤٦٩٥) (١١٧/٢٣) .

٥٣٨٠ – غُنَيْم بن قيس المَازِنِيّ الكَعْبِيّ ، أبو العَنْبَر البصرى : عن أبيه ؛ وله صحبة ، وعن سعد ، وابن عمر ، وأبى موسى ، وغيرهم . وعنه يزيد الرِّقَاشِيّ ، وسليمان التَّيْمِيّ ، وجماعة . وثقه « ن » ، وابن سعد . وكان قليل الحديث (أ . م . ٤)

* * *

٥٣٨١ – غِيَاث بن جعفر الرَّحَبِيّ : عن ابن عيينة ، والوليد بن مسلم . وعنه « هـ » ، ومحمد بن إسحاق السراج ، وغيرهما . وثقه ابن حبان (هـ)

* * *

٥٣٨٢ – غَيْلان بن أنس الكلبى مولاهم ، أبو يزيد الدمشقى : عن عكرمة ، (د) ، وعمر بن عبد العزيز ، والقاسم أبى عبد الرحمن ، (هـ) ، وغيرهم . وعنه الأوزاعى ، وشعيب بن أبى حمزة ، وجماعة (د . هـ)

٥٣٨٣ – غيلان بن جامع المُحَارِبِيّ ، أبو عبد الله الكوفى ؛ قاضيها : عن عَلْقَمَة بن مَرْثَد ، وقتادة ، وخلق . وعنه الثورى ، وشعبة ، وآخرون . وثقه « د » ، وابن المدينى ، وابن معين ، وغيرهم . (م . د . ن . هـ)

٥٣٨٠ – تقريب (٤٤٣) رقم (٥٣٦٥) قال ابن حجر : « مخضرم ، ثقة . من الثانية . مات سنة تسعين » . تهذيب الكمال رقم (٤٦٩٦) (١٢٠/٢٣) .

٥٣٨١ – تقريب (٤٤٣) رقم (٥٣٦٦) قال ابن حجر : « صدوق . من العاشرة » .
– تهذيب الكمال رقم (٤٦٩٧) (١٢٦/٢٣) .

٥٣٨٢ – تقريب (٤٤٣) رقم (٥٣٦٧) قال ابن حجر : « مقبول . من السادسة » [+ ى]
– تهذيب الكمال رقم (٤٦٩٨) (١٢٦/٢٣) (+ ى) .

٥٣٨٣ – تقريب (٤٤٣) رقم (٥٣٦٨) قال ابن حجر : « ثقة . من السادسة . مات سنة اثنتين وثلاثين » . تهذيب الكمال رقم (٤٦٩٩) (١٢٨/٢٣) .

٥٣٨٤ – غيـــلان بن جرير المِعْوَلِيّ الأَزْدِيّ ، البصرى : عن أنس ، ومُطَرِّف بن عبد الله ، وعدة . وعنه « فه » ، وحماد بن زيد ، وشعبة ، وآخرون . وثقه « ن » ، وأحمد ، ويحيى ، وغيرهم . ومات سنه تسع وعشرين ومائة (فه . أ . خ . م . ٤)

٥٣٨٥ – غيـــلان بن عبد الله العامرى : عن أبى زُرْعَةَ بن عمرو بن جرير . وعنه عيسى بن عبيد المَرْوَزِيّ . وثقه ابن حبان . (ت)

* * *

٥٣٨٤ – تقريب (٤٤٣) رقم (٥٣٦٩) قال ابن حجر : « ثقة . من الخامسة » .
– تهذيب الكمال رقم (٤٧٠٠) (١٣٠/٢٣) .

٥٣٨٥ – تقريب (٤٤٣) رقم (٥٣٧٠) قال ابن حجر : « لَيِّنٌ . من السابعة » .
– تهذيب الكمال رقم (٤٧٠١) (١٣٢/٢٣) .

٥٣٨٦ – فَاتِك بن فَضَالة بن شَرِيك الأَسَدِىّ الكوفى : عن أيمن بن خُرَيْم مرفوعا : « فى شهادة الزور » . وعنه زياد بن سفيان الأسدى فقط . (أ . د)

* * *

٥٣٨٧ – الفـــــاكِه بن سعد الأنصارى : له صحبة ، ورواية حديث واحد فى الغُسل . وعنه حفيده عبد الرحمن بن عقبة . (عب . هـ)

* * *

٥٣٨٨ – فائـــــد بن عبد الرحمن الكوفى ، أبو الوَرْقاء العَطَّار : عن عبد الله بن أبى أوفى ، وبلال بن أبى الدَّرْدَاء ، وابن المنكدر . وعنه حَمَّاد بن سَلَمة ، وجماعة . قال أحمد : متروك الحديث . (أ . ت . هـ)

٥٣٨٩ – فائـــد بن كَيْسان الباهلى ، أبو العَوَّام الجزار البصرى : عن أبى عثمان النَّهْدِىّ ، وغيره . وعنه حماد بن سَلَـــمة ، وزكريا بن يحيى الذَّارِع . وثقه ابن حبان (د . هـ)

٥٣٨٦ – تقريب (٤٤٤) رقم (٥٣٧١) وفيه : « مجهول الحال . من السادسة » .
– تهذيب الكمال رقم (٤٧٠٢) (١٣٤/٢٣) .

٥٣٨٧ – تقريب (٤٤٤) رقم (٥٣٧٢) وفيه : « صحابى ، له حديث فى الغسل فى عيد الفطر ، والإسناد إليه واهى » . تهذيب الكمال رقم (٤٧٠٣) (١٣٦/٢٣) .

٥٣٨٨ – تقريب (٤٤٤) رقم (٥٣٧٣) وفيه : « متروك ، اتهموه . من صغار الخامسة . بقى إلى حدود الستين » . تهذيب الكمال رقم (٤٧٠٤) (١٣٧/٢٣) .

٥٣٨٩ – تقريب (٤٤٤) رقم (٥٣٧٤) وفيه : « مقبول . من السادسة » [+ س]
– تهذيب الكمال رقم (٤٧٠٥) (١٤٠/٢٣) (+ سى) .

٥٣٩٠ – فائـــد مولى عَبَادل ؛ واسم عبادل : عبيد الله بن على بن أبى رافع : عن مولاه ، وأبى مُرَّة مولى عَقِيل ، وغيرهما . وعنه زيد بن الحُبَاب ، وآخرون . وثقه ابن معين ، وغيره . (أ . د . ت . هـ)

* * *

٥٣٩١ – فُجَيْـــع بن عبد الله العَامِرِىّ . له صحبة ، ورواية حديث : « مايحل لنا من الميتة » . وعنه وَهْب بن عُقْبَة . (د)

* * *

٥٣٩٢ – فُـــرات بن أحنف ؛ وهو ابن أبى بحر الهِلاَلِىّ ، الكوفى : عن أبيه ، وعقبة بن حُرَيثْ . وعنه مالك بن سُعَير بن الخِمْس ، ومروان الفزارى ، ومحمد ابن فضيل ، وجماعة . قال ابن حبان : لا يحل الاحتجاج به . وقال أبو حاتم : صالح الحديث . (أ)

٥٣٩٣ – فُـــرات بن حَيَّان العِجْلِىّ : له صحبة ، ورواية . وعنه حارثة بن مضرِّب ، والحسن البصرى . (أ . د)

٥٣٩٠ – تقريب (٤٤٤) رقم (٥٣٧٥) وفيه : « صدوق . من السابعة » .
– تهذيب الكمال رقم (٤٧٠٦) (١٤٢/٢٣) .

٥٣٩١ – تقريب (٤٤٤) رقم (٥٣٧٦) . تهذيب الكمال رقم (٤٧٠٧) (١٤٤/٢٣) .

٥٣٩٢ – الإكمال رقم (٦٩٦) . وفيه : وقال ابن حبان : كان غاليًا فى التشيع ، لا يحل الرواية عنه ، ولا الاحتجاج به » .
– تعجيل المنفعة (ص ٢١٨) رقم (٨٤٧) وفيه : قلت : بقية كلامه (أى بقية كلام أبى حاتم) : « كوفى الأصل » ، وضعفه أبو داود ، وقال : تكلم فيه سفيان . وضعفه أيضًا النسائى . وقال ابن نمير : كان من الذين يقولون : علىٌّ فى السحاب . وروى عباس الدورى : عن يحيى بن معين : ثقة . وكذا قال العجلى : كوفى ثقة . ووقع فى رواية حنبل بن إسحاق ، عن أحمد : بلغنى أن أبا بحر هو أبو فرات بن أحنف . وقال ابن خلفون : فرات بن أحنف بن مشرح الهلالى ، ويقال : العنسى ، هو عندى فى الطبقة الرابعة . [فى الطبعة المحققة : ويقال : العيسى] .

٥٣٩٣ – تقريب (٤٤٤) رقم (٥٣٧٨) وفيه : « صحابى ، نزل الكوفة . مقلّ » .
– تهذيب الكمال رقم (٤٧٠٩) (١٤٧/٢٣) .

٥٣٩٤ – فُـــرات بن سليمان الحضرمى الرَّقِّى : عن القاسم بن محمد ، والأعمش ، وغيرهما . وعنه كثير بن هشام ، وجعفر بن بُرْقَان ، وجماعة . وثقه أحمد . وقال أبو حاتم : لا بأس به ، محله الصدق . وقال ابن عدى : مات سنة خمسين ومائة . (أ)

٥٣٩٥ – فُـــرات بن أبى عبد الرحمن القَزَّاز التميمى ، بصرى ، نزل الكوفة : وروى عن أبى الطفيل عامر بن وَاثِلة ، وأبى حازم الأشجعى ، وسعيد بن جبير ، وقيس مولى أم سَلَمة ، وغيرهم . وعنه « فه » ، والسُّفْيَانان ، وشعبة ، وإسرائيل ، وخلق . وثقه « ن » ، وابن معين . (فه . أ . خ . م . ٤)

* * *

٥٣٩٦ – فِـــراس بن يحيى الهَمْدَانِىّ ، أبو يحيى الكوفى المُكْتِب : عن أبى صالح السَّمَّان ، والشعبىّ ، وعطية العَوفىّ ، وغيرهم . وعنه « فه » ، والثورى ، وشعبة ، وأبو عَوَانة ، وطائفة . وثقه أحمد ، ويحيى ، والنسائى ، وغيرهم . ومات سنة تسع وعشرين ومائة . (فه . أ . خ . م . ٤)

* * *

٥٣٩٤ – تعجيل المنفعة (ص ٢١٨) رقم (٨٤٨) وفيه : قلت : وذكره ابن حبان فى (الثقات) ، وأشار إلى أنه ربما التبس بفرات بن السائب الجزرى وهو واه . وقال ابن خلفون فى (الثقات) ، عن ابن معين : ثقة ، وكذا قال أبو جعفر السبتى .

– الإكمال رقم (٦٩٧) وفيه : قال ابن عدى : لم أر المتقدمين صرحوا بضعفه ، وأرجو أنه لا بأس به .

٥٣٩٥ – تقريب (٤٤٤) رقم (٥٣٨٠) وفيه : « ثقة . من الخامسة » .

– تهذيب الكمال رقم (٤٧١١) (١٥٠/٢٣) .

٥٣٩٦ – تقريب (٤٤٤) رقم (٥٣٨١) وفيه : « صدوق ، ربما وهم . من السادسة » .

– تهذيب الكمال رقم (٤٧١٢) (١٥٢/٢٣) .

● **الفراسى** ، أو ابن الفراسى . يأتى فى الأنساب – إن شاء الله تعالى .

٥٣٩٧ – فـــرج بن سعيد بن عَلْقَمَةَ الشَّيْبَانى ، أبو رَوْح اليمانى : عن عمى أبيه ثابت ، وجبر ؛ ابنى سعيد ، وابن وهب ، وغيرهم . وعنه الحُمَيْدِىّ ، ومحمد بن يحيى العَدَنِىّ . وثقه ابن حبان ، وغيره . (د . هـ)

٥٣٩٨ – فَـــرج بن فَضَالَة بن النُّعْمَان التَّنُوخِىّ ، أبو فَضَالَة الحمصى : عن يحيى الأنصارى ، وربيعة بن يزيد ، وعدة . وعنه شعبة ؛ مع تقدمه ، ووكيع ، والنَّضْر ابن شُمَيْل ، وخلق . وثقه أحمد . وضعّفه « خ ، م ، ن »، وغير واحد . (أ . د . ت . هـ)

* * *

٥٣٩٩ – الفُـــرَافِصَة بن عُمَيْر الحنفى اليمامى ، قال : ما أخذت سورة يوسف إلا من قراءة عثمان بن عفان . وعنه يحيى الأنصارى ، وربيعة بن أبى عبد الرحمن . فيه نظر . (فع)

* * *

٥٤٠٠ – فـرج : عن سليمان بن سليم ، عن المقداد بن الأسود . مجهول كشيخه . (أ) .

* * *

٥٣٩٧ – تقريب (٤٤٤) رقم (٥٣٨٢) وفيه : « صدوق . من السابعة » .
– تهذيب الكمال رقم (٤٧١٣) (١٥٥/٢٣) .

٥٣٩٨ – تقريب (٤٤٤) رقم (٥٣٨٣) وفيه : « ضعيف . من الثامنة ، مات سنة سبع وسبعين » . تهذيب الكمال رقم (٤٧١٤) (١٥٦/٢٣) .

٥٣٩٩ – تعجيل المنفعة (ص ٢١٨) رقم (٨٥١) وفيه : قلت : ذكره ابن حبان فى (الثقات) ، وزاد فى شيوخه : عمر بن الخطاب – رضـــى الله عنه – ، وله رواية عن الزبير بن العـوام – رضى الله عنه – . وفى الموطأ عن يحيى بن سعيد ، عن القاسم ، أخبرنى الفرافصة أنه رأى عثمان يغطى وجهه وهو محرم ، انتهى . وقد وافق هذا اسم والد زوجة عثمان التى كانت عنده حين قتل ، واسمها نائلة – بنون وبعد الألف ياء مهموزة . ويحتمل أن يكونا واحدًا . قد ذكره البغوى فى معجم الصحابة : الفرافصة الحنفى ختن عثمان ، وقال : إن له صحبة ، وساق من طريق عثمان بن عبد الملك قال : رأيت الفرافصة صاحب النبى – صلى الله عليه وآله وسلم – ، ثم ظهر لى أن ختن عثمان ليس حنفيًا ، وليس والده عميرًا ، فافترقا .

٥٤٠٠ – تعجيل المنفعة (ص ٢١٩) رقم (٨٥٢) وفيه : « قلت : بل هما معروفـــان ، =

٥٤٠١ – الفــرزدق بن حنان : عن عبد الله بن عمرو بن العاص . وعنه العلاء ابن رافع . مجهول . (أ)

* * *

٥٤٠٢ – فَــرْقَد بن يعقوب السَّبَخِيّ ، أبو يعقوب البصرى ، الحائك : عن أنس ، ومُرة الطَّيِّب ، وسعيد بن جبير ، وعدة . وعنه الحَمَّادَان ، وسعيد بن أبى عَرُوبَة ، وآخرون . وثقه ابن معين . وقال « ن » : ليس بثقة . (أ . ت . ق)

٥٤٠٣ – فــــرقد ، أبو طلحة : عن عبد الرحمن بن خَبَّاب . وعنه الوليد بن أبى هشام . لا يُعْرَف ، (عب . ت)

* * *

٥٤٠٤ – فَــرُّوخ ، مولى عثمان : عن عمر . وعنه أبو يحيى المكى . وثقه ابن حبان . (أ . هـ)

* * *

= فرج بالضعف ، وسليمان بالثقة ، وهما فرج بن فضالة المخرج له فى السنن ، وسليمان قاضى حمص . والعجب أن الحسينى قال فى ترجمة سليمان : أنه روى عنه فرج بن فضالة ، ثم ذهل عنه هنا ، فأفرده وادعى أنه مجهول » . هذا ولم أره فى الإكمال . والله تعالى أعلم .

٥٤٠١ – تعجيل المنفعة (ص ٢١٩ رقم ٨٥٣) وفيه : قد نقلت وجه الصواب فيه فى ترجمة العلاء بن رافع . (رقم ٥٢٥٦ عندنا فى هذا الكتاب) . الإكمال رقم (٦٩٨) .

٥٤٠٢ – تقريب (٤٤٤) رقم (٥٣٨٤) وفيه : « صدوق . عابد ، لكنه لين الحديث ، كثير الخطأ . من الخامسة . مات سنة إحدى وثلاثين » .

- تهذيب الكمال رقم (٤٧١٥) (٢٣/١٦٤) .

٥٤٠٣ – تقريب (٤٤٤) رقم (٥٣٨٥) وفيه : « مجهول . من الرابعة » .

- تهذيب الكمال رقم (٤٧١٦) (٢٣/١٧٠) .

٥٤٠٤ – تقريب (٤٤٥) رقم (٥٣٨٦) وفيه : « مقبول . من الثالثة » .

- تهذيب الكمال رقم (٤٧١٧) (٢٣/١٧٠) .

١٧٩/أ **٥٤٠٥ – / فَــرْوَة بن قيس** ، حجازى : عن عطاء . وعنه نافع بن عبد الله . مجهول . (هـ)

٥٤٠٦ – فــروة بن مجاهد اللخمى ، الأعمى : عن سهل بن معاذ الجهنى ، وعقبة بن عامر ، وغيرهما . وعنه إبراهيم بن أدهم ، وآخـرون . وثقه ابن حبان .(أ . د)

٥٤٠٧ – فــروة بن مُسَيْك المُرَادِىّ الكوفى : له صحبة ، ووفادة ، ورواية . وعنه الشعبى ، وأبو سَبْرَة النَّخَعِى ، وغيرهما . (أ . د . ت)

٥٤٠٨ – فــروة بن أبى المَغْرَاء ؛ واسمه مَعْدِى كَرِب الكِنْدِى ، أبو القاسم الكوفى : عن الوليد بن أبى ثَوْر ، وشَرِيك ، وطائفة . وعنه « خ » ، وعباس الدُّورِىّ ، وأبو حاتم ، وقال : صدوق . (خ . ت)

٥٤٠٩ – فــــروة بن نوفل الأشجعى الكوفى ، أرسل عن النبى ﷺ (ت) . وروى عن أبيه ، وعلى ، وعائشة ، وغيرهم . وعنه أبو إسحاق السَّبِيعىّ ، وهلال بن يِساف ، وجماعة . قال ابن حبان : قيل : إن له صحبة . (فع . أ . م . ٤)

٥٤٠٥ – تقريب (٤٤٥) رقم (٥٣٨٧) وفيه : « مجهول . من السابعة » .
– تهذيب الكمال رقم (٤٧١٨) (١٧٣/٢٣) .

٥٤٠٦ – تقريب (٤٤٥) رقم (٥٣٨٨) وفيه : « اللخمى ، مولاهم ، الفلسطينى : مختلف فى صحبته ، وكان عابدًا » . تهذيب الكمال رقم (٤٧١٩) (١٧٣/٢٣) .

٥٤٠٧ – تقريب (٤٤٥) رقم (٥٣٨٩) وفيه : « صحابى ، سكن الكوفة ، يكنى أبا عُمير ، واستعمله عمر » . تهذيب الكمال رقم (٤٧٢٠) (١٧٤/٢٣) .

٥٤٠٨ – تقريب (٤٤٥) رقم (٥٣٩٠) وفيه : « كوفى : صدوق . من العاشرة . مات سنة خمس وعشرين » . تهذيب الكمال رقم (٤٧٢١) (١٧٨/٢٣) .

● **فروة بن المغيرة** ، ويقال : بالعكس . يأتى – إن شاء الله تعالى .

٥٤٠٩ – تقريب (٤٤٥) رقم (٥٣٩١) وفيه : « مختلف فى صحبته ، والصواب أن الصحبة لأبيه . وهو من الثالثة . قتل فى خلافة معاوية » [م . د . س . ق]
– تهذيب الكمال رقم (٤٧٢٢) (١٧٩/٢٣) .

٥٤١٠ – فـــروة بن يونس الكِلابى ، البصرى : عن هلال بن جُبَيْر . وعنه محمد بن عبد الله الأنصارى ، وغيره . وثقه ابن حبان . وضعفه الأَزْدِىّ . (هـ) .

* * *

٥٤١١ – فَـــزَارة بن عمر ، أبو الفضل : عن الأشجعى ، وفليح بن سليمان وإبراهيم بن سعد . وعنه أحمد . فيه نظر . (أ)

* * *

٥٤١٢ – فَضَـــاء بن خالد الجهنى ، بصرى : عن أبيه ، وعلقمة بن عبد الله المزنى . وعنه ابنه محمد المُعَبِّر . (أ . د . ت . هـ)

* * *

٥٤١٣ – فضـــالة بن إبراهيم التَّيْمِىّ : عن ابن لَهِيعة ، والليث ، وابن المبارك ؛ وعنه أحمد بن عَبْدَة الآمُلِىّ ، وغيره . وثقه « ن » ، وغيره . (ت)

٥٤١٤ – فضـــالة بن عُبَيْد بن نافذ بن قيس الأنصارى ، أبو محمد :

٥٤١٠ – تقريب (٤٤٥) رقم (٥٣٩٢) وفيه : « مقبول . من السابعة » .

– تهذيب الكمال رقم (٤٧٢٣) (١٨٢/٢٣) .

٥٤١١ – تعجيل المنفعة (ص ٢١٩) رقم (٨٥٤) : وقال : وأخرج عنه فى مسند أنس مقرونا بيونس بن محمد كلاهما عن فليح ، عن محمد بن مساحق ، عن عامر بن عبد الله ، عن أنس » .

– الإكمال رقم (٦٩٩) .

٥٤١٢ – تقريب (٤٤٥) رقم (٥٣٩٣) وفيه : « الجهضمى : مجهول . من السابعة » .

– تهذيب الكمال رقم (٤٧٢٤) (١٨٤/٢٣) وفيه « الجهضمى » بدل : «الجهنى » .

(١) كذا فى المخطوط : « الجهنى » وفى التهذيب ، والتقريب : « الجهضمى » والله أعلم .

٥٤١٣ – تقريب (٤٤٥) رقم (٥٣٩٤) وفيه : « ثقة ، ضابط ، من كبار العاشرة » .

– تهذيب الكمال رقم (٤٧٢٥) (١٨٥/٢٣) .

٥٤١٤ – تقريب (٤٤٥) رقم (٥٣٩٥) وفيه : « أول ما شهد شهد أُحُدًا ، ثم نزل دمشق .. » . [+ بخ]

وفيه (٤٧٢٦) (١٨٦/٢٣) (+ بخ) .

شهد أُحُدًا ، والحديبية ، وخيبر مع رسول الله ﷺ ، وولى قضاء دمشق لمعاوية : روى عن النبى ﷺ ، وعن عمر ، وأبى الدَّرْدَاء . وعنه عبد الرحمن بن مُحَيْريز ، وعلى بن رَبَاح ، وخلق . مات سنة ثلاث وخمسين . (أ . م . ٤)

٥٤١٥ – فَضَـــالَة بن أبى فَضَالَة الأنصارى ، كوفى : عن أبيه ؛ وله صحبة . وعنه عبد الله بن محمد بن عقيل . وثقه ابن حبان . وقال ابن خِراش : لأبيه صحبة ، وهو مجهول . (أ)

٥٤١٦ – فَضَـالة بن الفضل بن فَضَالة التَّمِيمىّ الطُّهَوِىّ ، الكوفى : عن أبى بكر بن عَيَّاش ، وأبى داود الحَفَرِىّ . وعنه « ت » ، وابن صاعد ، وآخرون . وثقه « ن » . وقال ابن حبان : ربما أخطأ . (ت)

٥٤١٧ – فضـــالة اللَّيْثِىّ الزَّهْرَانِىّ ، المدنى : له صحبة ، ورواية ، وفى اسم أبيه اختلاف . روى عنه ابنه عبد الله ، وأبو حرب بن أبى الأسود . (أ . د)

٥٤١٨ – الفضـــل بن جعفر بن عبد الله البغدادى : عن يزيد بن هارون ، وحجاج الأعور ، وطبقتهما . وعنه « ت » ، وآخرون . وثقه الخطيب .

٥٤١٥ – تعجيل المنفعة (ص ٢١٩) رقم (٨٥٥) وزاد ، وقال أبو حاتم : كان أبوه بدريًا ، وروى هو عن أبيه ، وعن على – رضى الله عنه – . قلت : الذى فى المسند روايته عن على ، وفيه قصة لأبيه مع على ، وفيها أنه قتل مع على بصفين ، وعَلَى روايته عن عَلِىّ اقتصر ابن حبان فى (الثقات) .

– الإكمال رقم (٧٠٠) .

٥٤١٦ – تقريب (٤٤٥) رقم (٥٣٩٦) وفيه : « صدوق ربما أخطأ ، من صغار العاشرة . مات سنة خمسين ومائتين » . تهذيب الكمال رقم (٤٧٢٧) (١٨٩/٢٣) .

٥٤١٧ – تقريب (٤٤٥) رقم (٥٣٩٧) وفيه : « قيل : اسم أبيه عبد الله ، وقيل : وهب ؛ له حديث » . تهذيب الكمال رقم (٤٧٢٨) (١٠٩/٢٣) .

٥٤١٨ – تقريب (٤٤٥) رقم (٥٣٩٨) وفيه : « ثقة . من الحادية عشرة . مات سنة اثنتين وخمسين ، وله ست وستون » .

– تهذيب الكمال رقم (٤٧٢٩) (١٩٢/٢٣) .

٥٤١٩ – الفضـــل بن الحسن بن عمرو بن أمية الضَّمْرِيّ : عن أبيه ، وعمه بُكَيْر ، وابن عمر ، وأبي هريرة . وعنه ابنه الحسن ، وابن إسحاق ، وجماعة . وثقه ابن حبان . (أ . د)

٥٤٢٠ – الفضـــل بن دُكَيْن ، وهو لقب واسمه عمرو بن حَمّاد المُلائِيّ ، أبو نُعَيْم الكوفي : أحد الأعلام : عن الأعمش ، وزكريا بن أبي زائدة ، وأبي حنيفة ، والسفيانين ، ومالك ، والحمادين ، وخلق كثير . وعنه « أ ، خ » ، ويحيى ، وإسحاق ، والدارمي ، وعَبْد ، وأبو زرعة ، وخلق . قال أحمد : ثقة ، مَوْضِعٌ للحجة ، يزاحم به ابن عيينة . وقال العجلي ، ويعقوب بن شيبة : ثقة ، ثَبْت . وقال أبو حاتم : كان ثقة ، حافظًا ، متقنًا . وقال غيره : مات سنة ثماني عشرة ومائتين . (أ . خ . م . ٤)

٥٤٢١ – الفضـــل بن دَلْهم الواسطي ، ثم البصري ، القصَّاب : عن الحسن ، وابن سيرين ، وثابت ، وجماعة . وعنه ابن المبارك ، ووكيع ، وآخرون . ضعفه « د » ، وابن معين . (أ . د . ت . هـ)

٥٤٢٢ – الفضـــل بن سهل بن إبراهيم الأعرج ، أبو العباس البغدادي ، **الرَّام** ، الحافظ : عن أبي أحمد الزبيري ، وأبي النَّضْر ، وعَفَّان ، وخلق . وعنه « خ ، م ، د ، ت ، ن » ، وعبد الله بن أحمد ، وآخرون . وثقه « ن » ، وغيره . وقال أبو حاتم : صدوق . وقال ابن حبان : مات سنة خمس وخمسين ومائتين . (خ . م . د . ت . ن)

٥٤١٩ – تقريب (٤٤٥) رقم (٥٣٩٩) وفيه : « صدوق . من الثالثة » .
– تهذيب الكمال رقم (٤٧٣٠) (١٩٤/٢٣) .

٥٤٢٠ – تقريب (٤٤٦) رقم (٥٤٠١) وفيه : « ثقة ، ثبت ، من التاسعة . من كبار شيوخ البخاري . وكان مولده سنة ثلاثين » . تهذيب الكمال رقم (٤٧٣٢) (١٩٧/٢٣) .

٥٤٢١ – تقريب (٤٤٦) رقم (٥٤٠٢) وفيه : « ليِّن رمي بالاعتزال . من السابعة » .
– تهذيب الكمال رقم (٤٧٣٣) (١٩٧/٢٣) .

٥٤٢٢ – تقريب (٤٤٦) رقم (٥٤٠٣) وفيه : « من الحادية عشرة » .
– تهذيب الكمال رقم (٤٧٣٤) (٢٢٣/٢٣) .

١٧٩/ب **٥٤٢٣ – / الفضـــل بن الصبّاح البغدادى السمسار** : عن ابن عيينة ، وهُشَيْم ، وطائفة . وعنه « ت ، هـ » ، وآخرون . وثقه ابن معين ، والبغوى .(ت . هـ)

٥٤٢٤ – الفضـــل بن العباس الحلبى ، عن القَعْنَبِىّ ، وعَفَّان ، وطبقتهما ، وعنه « ن » ، ووثقه . (ن)

٥٤٢٥ – الفضـــل بن العباس بن عبد المطلب الهاشمى المدنى ، ابن عم النبى ﷺ ، ورديفه فى حجـــة الوداع : روى عنه أخوه عبـــــد الله ، وابن أخيه عباس بن عبيد الله ، وابن عمه ربيعة بن الحارث ، وأبو هريرة ، وغيرهم . (فه . أ . خ . م . ٤)

٥٤٢٦ – الفضـــل بن عبيد الله بن أبى رافع المدنى ، عن أبيه ، وجده . وعنه ابنه عباس [1] ، وغيره . وثقه ابن حبان . (أ . ن)

٥٤٢٧ – الفضـــل بن عطية بن عُمر المَرْوَزِىّ : عن سالم ، وعطاء . وعنه ابنه محمد ، وهُشَيْمَ ، وآخرون . وثقه « د » ، وابن معين . وضعفه الفَلَّاس . (أ . ن . هـ)

٥٤٢٣ – تقريب (٤٤٦) رقم (٥٤٠٥) وفيه : « ثقة ، عابد . من العاشرة . مات سنة خمس وأربعين » . تهذيب الكمال رقم (٤٧٣٦) (٢٢٧/٢٣) .

٥٤٢٤ – تقريب (٤٤٦) رقم (٥٤٠٦) وفيه : « ثقة . من الحادية عشرة » .
– تهذيب الكمال رقم (٤٧٣٧) (٢٢٩/٢٣) .

٥٤٢٥ – تقريب (٤٤٦) رقم (٥٤٠٧) وفيه : « استشهد فى خلافة عمر . وهو أكبر ولد العباس » . تهذيب الكمال رقم (٤٧٣٨) (٢٣١/٢٣) .

٥٤٢٦ – تقريب (٤٤٦) رقم (٥٤٠٨) وفيه : « مقبول . من السابعة » .
– تهذيب الكمال رقم (٤٧٣٩) (٢٣٤/٢٣) .

(١) فى المخطوط « وعنه ابن عباس » وهو خطأ ، والصواب ما أثبتناه – إن شاء الله تعالى .

٥٤٢٧ – تقريب (٤٤٦) رقم (٥٤٠٩) وفيه : « صدوق ربما وهم . من السادسة » .
– تهذيب الكمال رقم (٤٧٤٠) (٢٣٥/٢٣) .

٥٤٢٨ – الفضـــل بن عمرو بن أُمَيّة الضَّمْرِيّ : عن أبيه ؛ وله صحبة . وعنه عبيد الله بن أبي جعفر ، وصالح بن كَيْسَان [١] . (أ)

٥٤٢٩ – الفضـــل بن عَنْبَسَة الواسطي : عن إسماعيل بن مسلم العبدى ، وشعبة ، وجماعة . وعنه ابن المدينى ، وقتيبة ، وآخرون . قال أحمد : ثقة ، من كبار أصحاب الحديث . (خ . ن)

٥٤٣٠ – الفضـــل بن العلاء الكوفى ، نزيل البصرة : عن لَيْث بن أبى سُلَيْم ، وإسماعيل بن أمية ، والثورى ، وطائفة . وعنه محمد بن أبى بكر المُقَدَّمِيّ ، وأحمد بن حنبل ، والفَلَّاس ، وخلق . وثقه ابن حبان . وقال « ن » : ليس به بأس . (خ . ن)

٥٤٣١ – الفضـــل بن عيسى بن أبان الرَّقَاشِيّ ، البصرى الواعظ : عن عمه يزيد ، وأنس بن مالك ، وأبى عثمان النَّهْدِى ، وجماعة . وعنه الثورى ، وحماد بن سَلَمَةَ ، وآخرون . ضعفه أحمد ، والنَّسائيّ . وقال « خ » : كان أهلًا أن لا يُرْوَى عنه . (هـ) .

٥٤٢٨ – الإكمال رقم (٧٠١) .

– تعجيل المنفعة (ص ٢٢٠) رقم (٨٥٧) وزاد : ذكره ابن أبى حاتم . وذكره البخارى ، ولم يذكرا فيه جرحًا . ووثقه ابن حبان » .

(١) فى الهامش : « هو الفضل بن الحسن بن عمرو بن أمية » . تقدم [رقم ٥٤١٩] . وفرق بينهما البخارى .

٥٤٢٩ – تقريب (٤٤٦) رقم (٥٤١١) وفيه : « ثقة . انفرد ابن قانع بتضعيفه ؛ وليس ابن قانع بمقنع . من كبار العاشرة . مات بعد المائتين ، وقيل : قبلها » .

– تهذيب الكمال رقم (٤٧٤٢) (٢٤٠/٢٣) .

٥٤٣٠ – تقريب (٤٤٦) رقم (٥٤١٢) وفيه : « صدوق له أوهام . من التاسعة » .

– تهذيب الكمال رقم (٤٧٤٣) (٢٤٣/٢٣) .

٥٤٣١ – تقريب (٤٤٦) رقم (٥٤١٣) وفيه : « منكر الحديث ، ورمى بالقدر . من السادسة » . تهذيب الكمال رقم (٤٧٤٤) (٢٤٤/٢٣) .

٥٤٣٢ – الفضـــل بن الفضل المدنى : عن عبد الرحمن الأعرج . وعنه أسامة ابن زيد اللَّيْثِيّ . (ن)

٥٤٣٣ – الفضـــل بن مبشر الأنصارى ، أبو بكر المدنى : عن جابر بن عبد الله ، وسالم بن عبد الله . وعنه مروان بن معاوية ، وغيره . وثقه ابن حبان . وضعفه « د . ن » ، وابن معين ، وغيرهم . (هـ)

٥٤٣٤ – الفضـــل بن مُسَاور ، أبو المساور البصرى : عن عوف الأعرابى ، وأبى عَوَانة ، وحجاج . وعنه ابن مُثَنَّى ، وبُنْدَار ، وآخرون . وثقه ابن حبان .(خ)

٥٤٣٥ – الفضـــل بن مَعْقِل بن سِنَان الأشجعى : عن عبد الله بن نِيار الأسلمى . وعنه أبان بن صالح . ليس بمشهور . (أ)

٥٤٣٦ – الفضـــل بن موسى السِّينَانِيّ المَرْوَزِيّ ، الحافظ : عن الأعمش ، وهشام بن عروة ، وداود بن أبى هند ، وطبقتهم . وعنه إسحاق بن راهويه ، وعلى بن حُجْر ، وخلق . وثقه ابن معين ، وابن سعد ، وغيرهما . ومات سنة إحدى – أو اثنتين – وتسعين ومائة . (خ . م . ٤)

٥٤٣٢ – تقريب (٤٤٦) رقم (٥٤١٤) وفيه : « مقبول . من السادسة » .
– تهذيب الكمال رقم (٤٧٤٥) (٢٤٨/٢٣) .

● [**الفضل بن الفضل السعدى** ، أبو عبدة بن أبى سويد السقطى ، البصرى : لين الحديث . من العاشرة] / تمييز . تقريب رقم ٥٤١٥ ص ٤٤٧ – تهذيب الكمال رقم ٤٧٤٦ – ٢٥٠/٢٣ .

٥٤٣٣ – تقريب (٤٤٧) رقم (٥٤١٦) وفيه : « مشهور بكنيته : فيه لين . من الخامسة » [+ بخ] – تهذيب الكمال رقم (٤٧٤٧) (٢٥١/٢٣) (+ بخ) .

٥٤٣٤ – تقريب (٤٤٧) رقم (٥٤١٧) وفيه : « صدوق ، ربما وهم . من التاسعة » [+ س] – تهذيب الكمال رقم (٤٧٤٨) (٢٥٣/٢٣) (+ ص) .

٥٤٣٥ – تعجيل المنفعة (ص ٢٢٠) رقم (٨٥٨) وزاد : ذكره ابن حبان فى الثقات ، وقال : إنه الفضل بن عبد الله بن معقل ، وإن من قال الفضل بن معقل نسبه إلى جده – الإكمال رقم (٧٠٢) .

٥٤٣٦ – تقريب (٤٤٧) رقم (٥٤١٩) وفيه : « ثقة ، ثبت ، وربما أغرب . من كبار التاسعة » . تهذيب الكمال رقم (٤٧٥٠) (٢٥٤/٢٣) .

٥٤٣٧ – الفضـــل بن الموفَّق الثَّقَفِيّ الكوفى : عن فِطْر بن خَلِيفَة ، ومالك بن مِغْوَل ، وطائفة . وعنه ابنه عبد الرحمن ، وأحمد بن حنبل ، وآخرون . ضعفه أبو حاتم . (هـ)

٥٤٣٨ – الفضـــل بن يزيد الثُّمَالِيّ ، الكوفى : عن الشعبى ، وعِكْرِمَة ، وجماعة . وعنه أبو معاوية الضَّرِير ، وغيره . وثقه أبو زرعة . (أ . ت)

٥٤٣٩ – الفضـــل بن يعقوب بن إبراهيم الرُّخَامِيّ البغدادى : عن أبى النَّضْر ، والهيثم بن جميل ، وطبقتهما . وعنه « خ ، هـ » ، وأبو حاتم ، وقال : صدوق . وقال الدارقطنى : ثقة ، حافظ . وقال غيره : مات سنة ثمان وخمسين ومائتين . (خ . هـ)

٥٤٤٠ – الفضـــل بن يعقوب البصرى ، الجَزَرِيّ : عن ابن عيينة ، وجماعة . وعنه « د ، هـ » ، وآخرون . وثقه ابن حبان . (د . هـ)

* * *

٥٤٤١ – فِضَّـة ، أبو مَـــوْدُود البصرى : عن سليمان التَّيْمِيّ . وعنه يحيى بن الضُّرَيْس ، وغيره . لَيَّنَه أبو حاتم . (ت)

* * *

٥٤٣٧ – تقريب (٤٤٧) رقم (٥٤٢٠) وفيه : « فيه ضعف . من صغار التاسعة » .
– تهذيب الكمال رقم (٤٧٥١) (٢٥٩/٢٣) .
٥٤٣٨ – تقريب (٤٤٧) رقم (٥٤٢١) وفيه : « صدوق . من السادسة » .
– تهذيب الكمال رقم (٤٧٥٢) (٢٦٠/٢٣) ، وفيه : ويقال : البَجَلِيّ .
٥٤٣٩ – تقريب (٤٤٧) رقم (٥٤٢٢) وفيه : « ثقة . حافظ . من الحادية عشرة » .
– تهذيب الكمال رقم (٤٧٥٣) (٢٦١/٢٣) .
٥٤٤٠ – تقريب (٤٤٧) رقم (٥٤٢٣) وفيه : « صدوق . من العاشرة . مات سنة ست وخمسين » . تهذيب الكمال رقم (٤٧٥٤) (٢٦٤/٢٣) .
● [**الفضل بن يعقوب الجعفى الكوفى أبو العباس** : صدوق . من الثانية عشرة ./ تمييز] تقريب رقم ٥٤٢٤ . تهذيب الكمال رقم ٤٧٥٥ .
٥٤٤١ – تقريب (٤٤٧) رقم (٥٤٢٥) وفيه : « فيه لين . من الثامنة » .
– تهذيب الكمال رقم (٤٧٥٦) (٢٦٧/٢٣) .

٥٤٤٢ – فُضَيْـــــل بن حسين بن طلحة البصرى ، أبو كامل الجَحْدَرِىّ : عن الحَمَّادَيْن ، وأبى عَوَانة ، وخلق . وعنه « أ ، عب ، خ ، م ، د » ، وعَبْدَان ، وآخرون . وثقه ابن حبان . ومات سنة سبع وثلاثين ومائتين .(أ . عب . خ . م . د . ن)

١٨٠/أ **٥٤٤٣ – / فُضَيـــل بن زيد الرَّقَاشِىّ** ، أبو حسان البصرى ، خال يزيد الرقاشى : روى عن عمر ، وابن عمر ، وعبد الله بن مُغَفَّل . وعنه عامر الأحول ، وغيره . قال ابن معين : رجل صدق ، بصرى ثقة . وقال ابن حبان : كان من قراء أهل البصرة . مات سنة خمس وتسعين . (أ)

٥٤٤٤ – فُضَيْـــل بن سليمان النُّميرى ، أبو سليمان البصرى : عن أبى مالك الأَشْجَعِى ، وأبى حازم الأعرج ، وطائفة . وعنه أبو عاصم ، وأحمد بن عَبْدَة ، وآخرون . قال ابن معين : ليس بثقة . ووثقه ابن حبان ، وقال : مات سنة ست وثمانين ومائة . (أ . خ . م . ٤)

٥٤٤٥ – فُضَيْـــــل بن أبى عبد الله المدنى : عن القاسم بن محمد ، وعبد الله بن نِيَار . وعنه « ك » وبُكَيْر بن الأشج . وثقه بن حبان . (ك . أ . م . د . ت . ن)

٥٤٤٢ – تقريب (٤٤٧) رقم (٥٤٢٦) وفيه : « ثقة حافظ . من العاشرة . وهو أوثق من عمه كامل بن طلحة » [خت . م . د . س]

– تهذيب الكمال رقم (٤٧٥٨) (٢٦٩/٢٣) (خت . م . د . س) .

٥٤٤٣ – تعجيل المنفعة (ص ٢٢٠) رقم (٨٥٩) وزاد : قلت : حديثه عند أحمد من رواية عاصم الأحول ، عنه ، عن عبد الله بن مغفل في النهى عن الدُّبَّاء والحَنْتَم » . (حم ٥٧/٥)

– الإكمال رقم (٧٠٣) .

٥٤٤٤ – تقريب (٤٤٧) رقم (٥٤٢٧) وفيه : « صدوق ، له خطأ كثير . من الثامنة » .

– تهذيب الكمال رقم (٤٧٥٩) (٢٧١/٢٣) .

٥٤٤٥ – تقريب (٤٤٧) رقم (٥٤٢٨) وفيه : « ثقة ، من السادسة » .

– تهذيب الكمال رقم (٤٧٦٠) (٢٧٥/٢٣) .

٥٤٤٦ – فُضَيْـــل بن عبد الوَهَّاب الغَطَفَانى القَنَّاد الكوفى : عن حماد بن زيد ، وفُضَيْل بن عِياض ، وخلق . وعنه « د » ، وعثمان بن خُرَّزَاذ ، وآخرون . قال ابن معين : كان ثقة ، لا بأس به . (د)

٥٤٤٧ – فُضَيْـــل بن عمرو الفُقَيْمِى ، أبو النَّضْر الكوفى : عن أبيه ، وإبراهيم النَّخَعِىّ ، والشعبى ، ومجاهد ، وعدة . وعنه أخوه الحسن ، والأعمش ، ومنصور ، وآخرون . قال ابن معين : ثقة حجة . وقال ابن حبان : يخطىء ، مات سنة عشر ومائة . (.أ . م . ت . ن . هـ)

٥٤٤٨ – فُضَيـــــل بن عِياض بن مسعود التميمى اليَرْبوعىّ ، أبو على الزاهد ، أحد العُبَّاد : روى عن الأعمش ، ومنصور ، وجعفر الصادق ، وسليمان التَّيْمِىّ ، وحميد الطويل ، ويحيى الأنصارى ، وخلق . وعنه « فع » ، والسفيانان ، وابن المبارك ، ويحيى القطان ، وبشر الحافى ، والسَّرِىّ السَّقَطِىّ ، وخلق . وثقه ابن عيينة ، والعِجْلى ، والنسائى ، والدارقطنى ، وأبو حاتم ، وغيرهم . وقال ابن سعد : ولد بخراسان بكورة أَبِيوَرْد ، وقدم الكوفة ، وهو كبير فسمع بها ، ثم تعبد ، وانتقل إلى مكة ، فنزلها إلى أن مات بها فى أول سنة سبع وثمانين ومائة . وكان ثقة ، نبيلًا فاضلًا ، عابدًا ، وَرِعًا ، كثير الحديث . (فع . أ . خ . م د . ت . ن)

٥٤٤٦ – تقريب (٤٤٧) رقم (٥٤٢٩) وفيه : « ثقة . من العاشرة » .
– تهذيب الكمال رقم (٤٧٦١) (٢٧٦/٢٣) .

٥٤٤٧ – تقريب (٤٤٨) رقم (٥٤٣٠) وفيه : « ثقة . من السادسة » [+ قد]
– تهذيب الكمال رقم (٤٧٦٢) (٢٧٨/٢٣) (+ قد) .

٥٤٤٨ – تقريب (٤٤٨) رقم (٥٤٣١) وفيه : « ثقة ، عابد ، إمام . من الثامنة » .
– تهذيب الكمال رقم (٤٧٦٣) (٢٨١/٢٣) .

● **فضيل بن عياض** : عن على فى الحث على العلم . وعنه عبد الكريم الجزرى ./ تمييز [تقريب : مجهول . من الثالثة / تمييز . رقم ٥٤٣٢ . تهذيب الكمال رقم ٤٧٦٤] .

● **فضيل بن عياض الصدفى** : عن أبى سلمة بن عبد الرحمن . وعنه حيوة بن شريح . / تمييز [تقريب : مقبول . من السادسة . مات قبل سنة عشرين ومائة . رقم ٥٤٣٣ – تهذيب الكمال رقم ٤٧٦٥] .

٥٤٤٩ – فُضَيْـــــل بن غَزْوَان بن جرير الضَّبِّىّ ، مولاهم ، الكوفى : عن سالم ، وعكرمة ، ونافع ، وطائفة . وعنه ابنه محمد ، والثورى ، وابن المبارك ، ووكيع ، وآخرون . وثقه أحمد ، ويحيى . (أ . خ . م . ٤)

٥٤٥٠ – فضيـــل بن فَضَالة القَيْسِىّ البصرى : عن أبى رجاء العُطَاردىّ ، وغيره . وعنه شعبة . وثقه ابن معين . (أ . ن)

٥٤٥١ – فُضَيـــــل بن فَضَالة الهَوْزَنِىّ الشامى : تابعى أرسل ، وروى عن عبد الله بن بُسْر المازنى ، وغيره . وعنه الزُّبَـــيْـــدِىّ ، وصفوان بن عمرو ، وجماعة . وثقه ابن حبان . (ن)

٥٤٥٢ – فضيـــل بن مرزوق الأَغَرّ الرَّقَاشِىّ ، الكوفى : عن الأعمش ، وأبى حازم الأشجعى ، وطائفة . وعنه الثورى ، ووكيع ، ويزيد بن هارون ، وخلق . وثقه الثورى ، وابن معين . وقال أبو حاتم : صدوق . صالح الحديث ، يهم كثيرًا ، يُكْتَب حديثه ، ولا يحتج به . (أ . م . ٤)

٥٤٥٣ – فضيـــل بن مَيْسَرة الأَزْدِىّ العُقَيْلِىّ ، أبو معاذ البصرى : عن الشعبى ، وطاوس ، وغيرهما . وعنه شعبة ، وسعيد بن أبى عَرُوبَة ، ويحيى القطان ، وغيرهم . وثقه ابن معين . وقال أحمد : ليس به بأس . (أ . د . ن . هـ)

* * *

٥٤٤٩ – تقريب (٤٤٨) رقم (٥٤٣٤) وفيه : « ثقة . من كبار السابعة . مات بعد سنة أربعين » . تهذيب الكمال رقم (٤٧٦٦) (٣٠١/٢٣) .

٥٤٥٠ – تقريب (٤٤٨) رقم (٥٤٣٥) وفيه : « صدوق . من السادسة » .
– تهذيب الكمال رقم (٤٧٦٧) (٣٠٣/٢٣) .

٥٤٥١ – تقريب (٤٤٨) رقم (٥٤٣٦) وفيه : « مقبول أرسل شيئا . من الخامسة » [+ مد] – تهذيب الكمال رقم (٤٧٦٨) (٣٠٤/٢٣) (+ مد) .

٥٤٥٢ – تقريب (٤٤٨) رقم (٥٤٣٧) وفيه : « صدوق يَهِم ، ورمى بالتشيع . من السابعة . مات فى حدود سنة ستين » [+ ى] – تهذيب الكمال رقم (٤٧٦٩) (٣٠٥/٢٣) .

٥٤٥٣ – تقريب (٤٤٨) رقم (٥٤٣٩) وفيه : « صدوق . من السادسة » [+ بخ]
– تهذيب الكمال رقم (٤٧٧١) (٣١٠/٢٣) (+ بخ) .

٥٤٥٤ - فِطْـــر بن حَمَّاد بن واقد البصرى : عن مالك ، وحماد بن زيد ، وسَلَمة بن كُهَيْل ، وغيرهم . وعنه « عب » ، وأبو زرعة ، ووثقه . وضعفه أبو حاتم . (عب)

٥٤٥٥ - فِطْـــر بن خليفة المخزومى ، أبو بكر الكوفى : عن أبيه ، ومولاه عمرو ابن حُرَيْث ، وأبى الطفيل ، والشعبى ، وطاوس ، وعدة . وعنه السُّفْيَانان ، وابن المبارك ، وآخرون . وثقه أحمد ، ويحيى ، والعجلى . وقال « ن » : ثقة حافظ كَيِّس . وقال غيره : مات سنة خمس - ويقال : سنة ثلاث - وخمسين ومائة . (أ . خ . ٤)

* * *

٥٤٥٦ - فُلْفُـــلَة بن عبد الله الجُعْفِىّ ، الكوفى : عن ابن مسعود ، وحذيفة ، والحسن بن على . وعنه خيثمة بن عبد الرحمن ، والقاسم بن حَسَّان العامرى ، وغيرهما . وثقه العِجْلِىّ ، وابن حبان . (أ . ن)

* * *

٥٤٥٧ - / فُـــلَيْح بن سليمان بن أبى المغيرة الخُزَاعِىّ ، المدنى . قيل : اسمه عبد الملك ، وفليح لقب غلب عليه : روى عن الزهرى ، ونُعَيْم المُجْمِر ، ١٨٠/ب

٥٤٥٤ - تعجيل المنفعة (ص ٢٢٠) رقم (٨٦٠) وعقب بقوله : وقال ابن حبان فى (الثقات) : فطر بن واقد الصفار ، روى عن أبيه ، روى عنه الحسن بن سفيان ، وغيره ، انتهى . وليست له رواية عن سلمة بن كهيل ، بل لم يدركه . وقد ذكره أبو داود فقال : تغير تغيرًا شديدًا . وقال ابن خلفون فى (الثقات) : روى عنه مسلم بن الحجاج ، وأبو بكر البزار ، وذكر كلام أبى حاتم ، وأبى زرعة ، ثم قال : هو عندى صدوق . - الإكمال رقم (٧٠٤) .

٥٤٥٥ - تقريب (٤٤٨) رقم (٥٤٤١) وفيه : « صدوق رمى بالتشيع . من الخامسة » . تهذيب الكمال رقم (٤٧٧٣) (٣١٢/٢٣) وفيه : « أبو بكر الحناط » .

٥٤٥٦ - تقريب (٤٤٨) رقم (٥٤٤٢) وفيه : « مقبول . من الثانية » .

- تهذيب الكمال رقم (٤٧٧٤) (٣١٦/٢٣) .

● **فُلَيْت** : ويقال : أفلت بن خليفة . تقدم [رقم : ٥٢٧]

٥٤٥٧ - تقريب (٤٤٨) رقم (٥٤٤٣) وفيه : « صدوق ، كثير الخطأ . من السابعة . مات سنة ثمان وستين ومائة » . تهذيب الكمال رقم (٤٧٧٥) (٣١٧/٢٣) .

وسعيد بن الحارث ، وعدّة . وعنه ابنه محمد ، وزيد بن أبى أُنَيْسَة ؛ ومات قبله بدهر ، وابن المبارك ، وأبو عامر العَقَدِىّ ، وخلق . ضعفه « ن » ، وغيره . وقال ابن عدى : لا بأس به . (أ . خ . م . ٤)

٥٤٥٨ – فـــليح بن محمد بن المنذر بن الزبير بن العوام الأَسَدِىّ : عن أبيه . وعنه ابن المبارك . لا يكاد يُعْرَف . (أ)

* * *

٥٤٥٩ – فَنَّج الأنصارى : عن يَعْلَى بن أُمَيَّةَ ، وعن بعض أصحاب النبى ﷺ بحديث : « مَنْ نصب شجرة ، فصبر على حفظها ، والقيام [1] عليها » الحديث . وهو منكر ؛ رواه عبد الله بن وهب بن مُنَبِّه ، عن أبيه عنه . وهو مجهول (أ)

* * *

٥٤٦٠ – فـــلان بن جارية الأنصارى ، قال : قال رسول الله ﷺ : « إن أخاكم النجاشى قد مات ، فصلوا عليه » . [2] رواه عنه أبو الطفيل .(أ)

* * *

٥٤٥٨ – الإكمال رقم (٧٠٨) .

– تعجيل المنفعة (ص ٢٢٠) رقم (٨٦١) وعقب بقوله : لم يترجم لمحمد بن المنذر . وذكر فى ترجمة المنذر بن الزبير أنه روى عنه ابنه ، وفليح بن محمد . والذى فى تاريخ البخارى نسبه كالذى هنا ، ثم قال : مدنى ، روى عن أبيه ، روى عنه ابن المبارك ، مرسل . والذى فى مسند الزبير فى أصل المسند : حدثنا عتاب ، ثنا عبد الله هو ابن المبارك ، ثنا فليح بن محمد ، عن المنذر بن الزبير ، عن أبيه عن النبى – صلى الله عليه وآله وسلم – أنه أعطى الزبير سهمًا ، وأمه سهمًا ، وفرسه سهمين . فلم يصرح بأن المنذر جد فليح ؛ لكن ابن حبان ذكر فليحًا فى الطبقة الرابعة من (الثقات) ، فساق نسبه كما فى هذه الترجمة ، لكن قال : روى عن أبيه ، فلو كان عنده أنه روى عن جده لذكره فى الطبقة الثالثة . [حم ١٦٦/١ والمجمع ٢٦٦/٥ وقال : رجاله ثقات] .

٥٤٥٩ – تعجيل المنفعة (ص ٢٢١) رقم (٨٦٢) وقال : ذكره ابن حبان فى (الثقات) فى التابعين ، وقال فيه : شيخ يروى عن يعلى بن أمية . وكذا قال ابن أبى حاتم ، ولم يذكر فيه جرحًا .

– الإكمال رقم (٧٠٧) .

(١) المسند (٥٨/٩ رقم ٢٣٢٣٥) .

٥٤٦٠ – تعجيل المنفعة (ص ٢٢١) رقم (٨٦٣) وقال : حق هذا أن يذكر فى المبهمات ؛ فإنه ليس باسم علم .

(٢) المسند (٦٢/٩ . رقم ٢٣٢٥٥) .

٥٤٦١ - فَيَّاض بن محمد بن سنان الرَّقِّى ، أبو محمد : عن جعفر بن بُرْقَان ، وابن إسحاق ، وجماعة . وعنه أحمد ، والوليد بن صالح ، وغيرهما . محله الصدق . (أ)

* * *

٥٤٦٢ - فيـــروز الدَّيْلَمِى ، ويقال : ابن الدَّيْلَمِىّ ، قاتل الأسود العنسى الكذاب : له صحبة ، ووفادة ، ورواية . وعنه بنوه ؛ عبد الله ، وسعيد ، والضحاك ، وأبو الخير مرثد بن عبد الله اليَزَنِىّ ، وغيرهم . (فع . أ . ٤)

* * *

٥٤٦١ - الإكمال رقم (٧٠٩) .

- تعجيل المنفعة (ص ٢٢١) رقم (٧٠٩) وعقب : قاله الحسينى ، وقال فى الإكمال : ليس به بأس . وذكره ابن أبى حاتم ، وابن خلفون فى (الثقات) ، وزاد فى الرواة عنه أيضًا : أبا يونس الصيدلانى ، والمغيرة بن عبد الرحمن بن عوف الأسدى الحرانى .

● **فياض بن محمد بصرى** : روى عن يحيى بن أبى كثير . وعنه يونس بن إسماعيل . ذكره البخارى . وقال أبو حاتم : مجهول ./ هامش [تعجيل ص ٢٢١ - رقم ٨٦٥]

٥٤٦٢ - تقريب (٤٤٨) رقم (٥٤٤٤) وفيه : « وهو الذى قتل الأسود الذى ادعى النبوة فى زمن النبى - ﷺ - ومات فى زمن عثـــمان ، وقيل : بل فى زمن معاوية بعد الخمسين » .

- تهذيب الكمال رقم (٤٧٧٦) (٣٢٢/٢٣) .

حـــــرف القـــــاف

٥٤٦٣ – قابـــــوس بن أبى ظَبْيَان – واسمه حصين بن جُنْدَب الجَنْبِىّ الكوفى : عن أبيه . وعنه الثورى ، وزهير بن معاوية ، وجماعة . ضعفه أحمد ، ويحيى ، وغير واحد . وقال ابن عدى : أرجو أنه لا بأس به . (أ . د . ت . هـ)

٥٤٦٤ – قابـــــوس بن أبى المخَارِق ، ويقال : ابن المخَارِق بن سُلَيْم الشَّيْبَانِىّ الكوفى : عن أبيه . وعنه سِمَاك بن حَرْب . وثقه ابن حبان . وقال « ن » : ليس به بأس . (أ . د . ت . هـ)

* * *

٥٤٦٥ – قارب بن الأسود ، ويقال : ابن عبد الله بن الأسود الثقفى ، الطائفى : له صحبة ، ورواية ، ووفادة ؛ وهو ابن أخى عروة بن مسعود . روى عنه ابنه عبد الله . (أ)

* * *

٥٤٦٣ – تقريب (٤٤٩) رقم (٥٤٤٥) وفيه : « فيه لين . من السادسة » [+ بخ]
– تهذيب الكمال رقم (٤٧٧٧) (٣٢٧/٢٣) (+ بخ) .

٥٤٦٤ – تقريب (٤٤٩) رقم (٥٤٤٦) وفيه : « لا بأس به ، من الثالثة » .
– تهذيب الكمال رقم (٤٧٧٨) (٣٣٠/٢٣) .

٥٤٦٥ – تعجيل المنفعة (ص ٢٢٢) رقم (٨٦٦) وقال معقبًا : فى كونه ابن أخى عروة نظر ، إلا أن يكون بطريق المجاز . وذكر ابن أبى حاتم : عن أبيه ، أن إبراهيم بن ميسرة روى عن قارب ، وتعقبه بما ذكره عن أبى زرعة أن ابن ميسرة إنما روى عن وهب بن عبد الله بن قارب عن أبيه ، كما جاء من رواية ابن عيينة ، عن إبراهيم . وقد قيل فى اسمه : مارب بالميم . وله ذكر فى الترمذى .
– الإكمال رقم (٧١٠) .

٥٤٦٦ – قـــارِظ بن شيبة بن قارظ الليثى المدنى : عن أبى غَطفان المُرِّى ، وسعيد بن المسيب . وعنه أخوه عمرو ، وابن أبى ذئب . وثقه ابن حبان ، وغيره .

(أ . د . هـ)

* * *

٥٤٦٧ – القاسم بن أحمد البغدادى : عن أبى عامر العَقَدِىّ . وعنه « د » فَرْد حديث . (د)

٥٤٦٨ – القاسم بن أُمَيَّة الحذاء العبدى ، أبو محمد البصرى : عن حفص بن غياث ، ومعتمر ، وجماعة . وعنه سلمة بن شبيب ، وآخرون ؛ منهم أبو حاتم ، وقال : ليس به بأس . وأبو زرعة ، وقال : صدوق . روى له «ت » حديث : « لا تظهر الشماتة بأخيك فيرحمه الله ، ويبتليك » فسماه أمية بن القاسم . قال شيخنا : وهو خطأ منه ، أو من شيخه . وقد رواه محمد بن غالب بن تمتام ، عنه ؛ على الصواب . [ليس له رمز] .

٥٤٦٦ – تقريب (٤٤٩) رقم (٥٤٤٧) وفيه : « لا بأس به . من الثالثة » [+ س]
– تهذيب الكمال رقم (٤٧٧٩) (٣٣٢/٢٣) .

٥٤٦٧ – تقريب (٤٤٩) رقم (٥٤٤٨) وفيه : « مقبول . من الحادية عشرة » .
– تهذيب الكمال رقم (٤٧٨٠) (٣٣٥/٢٣) .

● [**القاسم بن أحمد بن بشر** ، بن معروف – بغدادى : صدوق . من الحادية عشرة ./ تمييز] تقريب (٥٤٤٩ ص ٤٤٩)

٥٤٦٨ – تقريب (٤٤٩) رقم (٥٤٥٠) وفيه : « صدوق . من كبار العاشرة . ضعفه ابن حبان بلا مستند . ووقع فى بعض نسخ الترمذى : أمية بن القاسم ، وهو خطأ .

– لم أجده فى تهذيب الكمال ، لا المطبوع ، ولا فى المخطوط الذى بين أيدينا . وذكر ابن حجر كلامًا لم أفهمه ، ولكنه يفيد أنه موجود عند المزى فى هذا الموضع . قال : ثم رأيت بخطه فى الجزء الذى يصلح فى التهذيب : « القاسم بن أمية الحذاء ...» وربما أراد ؛ أى فى حرف القاف بعد أن ذكره فى حرف الألف : « أمية بن القاسم » (رقم ٥٤١) .

وعلى كل حال فالذى ذكره المصنف هنا موجود فى تحفة الأشراف (٨٠/٩) فى مسند واثلة ابن الأسقع – والله تعالى أعلم . وانظر رقم (٥٣٩) من هذا الكتاب .

٥٤٦٩ – القاسم بن أبى أيوب ؛ وهو ابن بَهرام ، ويقال : اسم أبى أيوب خباب – الأسدى مولاهم ، الواسطى الأعرج : عن سعيد بن جُبَيْر . وعنه شعبة ، وأصبغ الوراق ، وغيرهما . وثقه ابن معين ، وأبو حاتم . (ن)

٥٤٧٠ – القاسم بن البُرْجِىّ ، عن عبد الله بن عمرو بن العاص . وعنه سلمة ابن أكسوم ، وأبو عبد الرحمن الحُبلى . ذكره ابن حبان فى «الثقات » ، فقال : القاسم الفرجى ، عن ابن عمر . ثم قال : القاسم البُرْجى ، عن عبد الله بن عمرو ؛ روى عنه الحكم بن عبد الله بن قيس ، وقال : إن لم يكن الفرجى فهو آخر ، (أ)

٥٤٧١ – القاسم بن أبى بَزّة ؛ واسمه نافع ، وقيل : يسار – المكى القارئ : عن أبى الطفيل الكِنَانِى ، وسعيد بن جبير ، ومجاهد . وعنه عمرو بن دينار، مع تقدمه ، وشعبة ، / وابن جُرَيج ، وآخرون . وثقه « ن »، وابن معين ، والعِجْلى . ١٨١/أ
ومات سنة أربع وعشرين ومائة بمكة . (فع . أ . خ . م . ٤)

٥٤٦٩ – تقريب (٤٤٩) رقم (٥٤٥١) وفيه : « ثقة . من السادسة.، وزعم أبو نعيم أنه القاسم بن بَهْرام . وفرق بينهما ابن حبّان فذكر ابن بَهرام فى الضعفاء ؛ وهو الصواب » .

– تهذيب الكمال رقم (٤٧٨١) (٣٣٦/٢٣) .

٥٤٧٠ – الإكمال رقم (٧١١) .

– تعجيل المنفعة (ص ٢٢٢) وفيه : « البَرْحى : بفتح الموحدة وسكون الراء بعدها مهملة ، كذا ضبطه ابن ماكولا ، ومن مضى قبله أولهم أبو سعيد بن يونس . ووقع فى كتاب ابن أبى حاتم : البرجمى ، بفتح الموحدة والجيم بينهما ساكنة . وصوب عليه بعض المحدّثين من المتأخرين بأنه بفتح الراء والحاء المهملة . وحكى فيه الفَرجى ، بفتح الفاء والراء بعدها جيم . وكل ذلك سوى الأول تصحيف ... .

والذى وقع فى المسند من رواية ابن لهيعة ، عن الحارث بن يزيد ، عن سلمة بن أكسوم ، عن ابن حجيرة ، عن القاسم بن البرحى ، عن عبد الله بن عمرو رفعه : « إذا اجتهد القاضى فأصاب فله عشرة أجور » [حم ١٨٧/٢] ورواية الحبلى عنه ذكرها ابن أبى حاتم ولم يذكر فيه جرحًا . واسم أبيه عبد الله بن ثعلبة .

٥٤٧١ – تقريب (٤٤٩) رقم (٥٤٥٢) وفيه : « ثقة . من الخامسة » .

– تهذيب الكمال رقم (٤٧٨٢) (٣٣٨/٢٣) .

● **القاسم بن الحارث** : هو ابن محمد بن عبد الرحمن بن الحارث بن هشام ، نسب لجد أبيه . (تعجيل ، ص ٢٢٢ – ٢٢٣ – رقم ٨٦٨) وفيه : « أغفله الحسينى ، وسيأتى بيانه فى القاسم بن عبيد الله » .

٥٤٧٢ – القاســـم بن حبيب التمّار : عن محمد بن كعب القُرَظِيّ ، وعكرمة ، وغيرهما . وعنه وكيع ، وأبو نُعَيْـم ، وجماعة . وثقه ابن حبان . ووهَّاه ابن معين . (ت)

٥٤٧٣ – القاســـم بن حسّان العامرى : عن أبيه ، وزيد بن ثابت ، وفُلْفُلَة الجُعْفِيّ . وغيرهم . وعنه الرُّكَيْن بن الربيع ، والوليد بن قيس السَّكُونيّ . وثقه العِجلى ، وابن حبان . (أ . د . ن)

٥٤٧٤ – القاسم بن الحكم بن أوس الأنصارى ، أبو محمد البصرى : عن مَعْمَر بن راشد ، وعيسى بن عبد الرحمن بن أبى عبادة . وعنه محمد بن المثنى ، وغيره . قال « خ » : لم يصح حديثه . وقال أبو حاتم . مجهول . (أ)

٥٤٧٥ – القاســـم بن الحكم بن كثير العُرَنِيّ : عن الثورى ، وأبى حنيفة ، ومِسْعَر . وعنه محمد بن حسان الأزرق ، وخلق . وثقه « ن » ، وأحمد ، ويحيى . وقال أبو حاتم : يُكْتَب حديثه ، ولا يحتج به . (ت)

٥٤٧٦ – القاســـم بن ربيعة بن جَوْشَن الغَطَفانِيّ : عن عمر ، وابن عمر ، وجماعة . وعنه ابن عمه عيينة بن عبد الرحمن ، وأيُّوب ، وحُميد الطويل ، وغيرهم . وثقه « د » ، وابن المدينى . (فع . أ . د . ن . هـ)

٥٤٧٢ – تقريب (٤٤٩) رقم (٥٤٥٣) وفيه : « لين . من السادسة » .
– تهذيب الكمال رقم (٤٧٨٣) (٣٤٠/٢٣) .
٥٤٧٣ – تقريب (ص ٤٤٩) رقم (٥٤٥٤) وفيه : « مقبول . من الثالثة » .
– تهذيب الكمال رقم (٤٧٨٤) (٣٤١/٢٣) .
٥٤٧٤ – تقريب (ص ٤٤٩) رقم (٥٤٥٦) وفيه : « ليّن . من التاسعة » (تمييز) .
– تهذيب الكمال رقم (٤٧٨٦) (٣٤٦/٢٣) .
٥٤٧٥ – تقريب (ص ٤٤٩) رقم (٥٤٥٥) وفيه : « صدوق ، فيه لين . من التاسعة . مات سنة ثمان ومائتين » [+ بخ] – تهذيب الكمال رقم (٤٧٨٥) (٣٤٢/٢٣) (+ بخ) .
● **القاسم بن دينار** : هو ابن زكريا بن دينار – يأتى – إن شاء الله تعالى .
٥٤٧٦ – تقريب (ص ٤٤٩) رقم (٥٤٥٧) وفيه : « ثقة ، عارف بالنسب . من الثالثة » .
– تهذيب الكمال رقم (٤٤٨٧) (٣٤٧/٢٣) .
● **القاسم بن ربيعة** : هو ابن عبد الله بن ربيعة – يأتى – إن شاء الله تعالى .

٥٤٧٧ – القاسم بن رِشْدين بن عُمَيْر الحجازى : عن مَخْرَمَة بن بُكَيْر . وعنه إبراهيم بن المنذر الحِزَامِىّ . قال « ن » : لا أعرفه . (ن)

٥٤٧٨ – القاسم بن زكريا بن دينار الطَّحَّان ، وربما نسب إلى جده : روى عن وكيع ، وحسين الجُعْفِىّ ، وطبقتهما . وعنه « م . عب ، ت ، ن ، هـ » ، وأبو حاتم ، وجماعة . وثقه « ن » . (م . عب . ت . ن . هـ)

٥٤٧٩ – القاسم بن سَلّام ، أبو عُبَيْد البغدادى ، القاضى ، أحد الأعلام : عن هُشَيْم ، وإسماعيل بن عَيَّاش ، وابن عيينة ، ووكيع ، وخلق . وعنه سعيد بن أبى مريم ؛ أحد شيوخه ، وعباس الدُّورِىّ ، وخَلْق . وثقه « د » ، وابن معين ، وأحمد ، وغير واحد . وقال إسحاق بن راهويه : أبو عبيد أوسعنا علمًا ، وأكثرنا أدبًا ، وأكثرنا جَمْعًا ، إنا نحتاج إلى أبى عبيد ، وأبو عبيد لا يحتاج إلينا . وقال ابن سعد : ولى قضاء طرسوس ، وفسر غريب الحديث ، وصنف كُتُبًا ، وتوفى بمكة سنة أربع وعشرين ومائتين . (د)

٥٤٧٧ – تقريب (ص ٤٥٠) رقم (٥٤٥٨) وفيه : « مجهول . من العاشرة » .
– تهذيب الكمال رقم (٤٧٨٨) (٣٤٩/٢٣) .

٥٤٧٨ – تقريب (ص ٤٥٠) رقم (٥٤٥٩) وفيه : « ثقة . من الحادية عشرة . مات فى حدود الخمسين » . تهذيب الكمال رقم (٤٧٨٩) (٣٥١/٢٣) .

● **القاسم بن زكريا المطرِّز الحافظ البغدادى** : عن أبى كريب ، وخلق . وعنه الطبرانى ، وطائفة . وثقه الخطيب ، وغيره ./ تمييز [تقريب : حافظ ثقة . رقم ٥٤٦٠ – تهذيب الكمال ٤٧٩٠] .

٥٤٧٩ – تقريب (ص ٤٥٠) رقم (٥٤٦٢) وفيه : « ثقة ، فاضل ، مصنف . من العاشرة . ولم أر له فى الكتب حديثًا مسندًا ، بل من أقواله فى شرح الغريب » [خت . د . ت]
– تهذيب الكمال رقم (٤٧٩٢) (٣٥٤/٢٣) (ر . د) .

● **القاسم بن سلام بن مسكين الأزدى** : عن أبيه ، وحماد بن زيد ، وجماعة . وعنه أبو حاتم ، وقال : صدوق ./ تمييز [تقريب : صدوق . من العاشرة – ٥٤٦٣ – تهذيب الكمال – ٤٧٩٣]

● **القاسم بن سلام المَرْوزِىّ** : عن النضر بن شميل . وعنه أبو حاتم . [فى التهذيبين : أبو حامد] الحضرمى . مات فى حدود سنة أربعين ومائتين ./ تمييز [تقريب : مقبول . من الحادية عشرة . رقم ٥٤٦٤ – تهذيب الكمال . رقم ٤٧٩٤] .

٥٤٨٠ – القاسم بن شريح : عن أبى بحر ثعلبة الكوفى ، عن أنس . وعنه الثورى . وثقه ابن حبان . وقال أبو حاتم : شيخ . (أ)

٥٤٨١ – القاسم بن صفوان بن مَخْرَمَة الزُّهْرِىّ : عن أبيه ؛ وله صحبة ، وعن ابن عمر . وعنه بشير بن سليمان [١] ، والشعبى ، وغيرهما . وثقه ابن حبان . وفيه نظر [٢] . (أ)

٥٤٨٢ – القاسم بن عاصم التميمى ، البصرى : عن رافع بن خَدِيج ، وسعيد بن المسيب ، وزَهْدَم الجَرْمِىّ . وعنه أيوب ، وحميد ، وخالد الحذّاء . وثقه ابن حبان . (خ . م . ن)

٥٤٨٣ – القاسم بن عباس بن محمد بن مُعَتِّب بن أبى لهب الهاشمى ، المدنى : عن نافع بن جبير ، وعبد الله بن رافع ، وجماعة . وعنه بُكَير بن الأَشَجّ ؛ أحد شيوخه ، وابن أبى ذئب . وثقه ابن معين ، وغيره . وقال ابن المدينى : مجهول . (أ . م . د . ت . هـ)

٥٤٨٠ – تعجيل المنفعة (ص ٢٢٣ رقم ٨٦٩) وزاد : « وقال : منهم من يقول : عن الثورى ، عن أبى بحر » .

– الإكمال رقم (٧١٣) وفيه كلام أبى حاتم الذى نقله ابن حجر فى التعجيل . ونقلناه .

٥٤٨١ – تعجيل المنفعة (ص ٢٢٣) رقم (٨٧٠) .

– الإكمال رقم (٧١٤) .

(١) كذا فى المخطوط والإكمال . وفى التعجيل : « سلمان » ؛ وأغلب الظن أنه خطأ .

(٢) زاد ابن حجر فى تعجيل المنفعة (ص ٢٢٣) : « وقال أبو حاتم : لا يعرف إلا فى حديث المواقيت » . وذكره ابن خلفون فى الثقات . [والجملة الأولى فى الإكمال] .

٥٤٨٢ – تقريب (ص ٤٥٠) رقم (٥٤٦٥) وفيه : « مقبول . من الرابعة » [+ مد – تم] .

– تهذيب الكمال رقم (٤٧٩٥) (٣٧١/٢٣) (+ مد – تم) .

٥٤٨٣ – تقريب (ص ٤٥٠) رقم (٥٤٦٦) وفيه : « ثقة . من السادسة . مات سنة ثلاثين أو بعدها » [م . ع]

– تهذيب الكمال رقم (٤٧٩٦) (٣٧٢/٢٣) (+ سى) .

٥٤٨٤ – القاسم بن عبد الله بن ربيعة بن قانف [١] الثقفي ، وربما نسب إلى جده : روى عن سعد بن أبي وقاص . وعنه يَعْلَى بن عطاء . وثقه ابن حِبّان. (ن)

٥٤٨٥ – القاسم بن عبد الله بن عمر بن حفص العُمَرِيّ : عن عمه عبيد الله ، ومحمد بن المنكدر ، وجماعة . وعنه « فع » ، وقُتَيْبَة ، وآخرون . كَذّبه الإمام أحمد ، وقال : كان يضع الحديث . (فع . هـ)

٥٤٨٦ – القاسم بن عبد الرحمن بن عبد الله بن مسعود الهُذَلِيّ ، أبو عبد الرحمن الكوفي ؛ قاضيها : عن أبيه ، وجابر بن سمرة ، وابن عمر ، وطائفة . وعنه « فه » ، وسِماك ، وأبو إسحاق السَّبِيعِيّ ، وآخرون . وثقه ابن معين ، والعِجْلي ، وابن سعد . وولي قضاء الكوفة ، وكان لا يأخذ على القضاء أجرًا . (فه . أ . خ . ٤)

٥٤٨٧ – القاسم بن عبد الله : عن المثنى بن أنس ، أو ابن فلان بن أنس [٢] بحديث الزكاة الطويل . وعنه « فع » . وهذا سند لا يُعْرَف ، سيأتي الخلاف فيه في ترجمة المثنى – إن شاء الله [تعالى] . (فع)

٥٤٨٤ – تقريب (ص ٤٥٠) رقم (٥٤٦٧) وفيه : « مقبول . من الثالثة » [+ خد] .

– تهذيب الكمال رقم (٤٧٩٧) (٣٧٤/٢٣) (+ خد) .

(١) كذا في المخطوط ، وتهذيب التهذيب : « قانف » ، وفي تهذيب الكمال : « قالف » . والله تعالى أعلم .

٥٤٨٥ – تقريب (ص ٤٥٠) رقم (٥٤٦٨) وفيه : « متروك . رماه أحمد بالكذب . مات بعد الستين . من الثامنة » . تهذيب الكمال رقم (٤٧٩٨) (٣٧٥/٢٣) .

٥٤٨٦ – تقريب (ص ٤٥٠) رقم (٥٤٦٩) وفيه : « ثقة عابد . من الرابعة . مات سنة عشرين أو قبلها » . تهذيب الكمال رقم (٤٧٩٩) (٣٧٩/٢٣) .

٥٤٨٧ – تعجيل المنفعة (ص ٢٢٣) رقم (٨٧١) وفيه : هو القاسم بن عبد الله بن عمر ، المترجم في (التهذيب) ، كرره بغير معنى .

(٢) في المخطوط : « عن أنس » . وفي التعجيل : « بن أنس » وما في التعجيل هو الصواب . والله تعالى أعلم . [انظر ترجمة المثنى بن أنس . رقم ٥٧٧٦]

١٨١/ب **٥٤٨٨ – / القاسم بن عبد الرحمن** ، أبو عبد الرحمن الدمشقي : عن علي ، وابن مسعود ، وسلمان ، وعائشة ، وجماعة . وقيل : لم يسمع من أحد من الصحابة سوى أبي أُمَامَة . وعنه ثابت بن عَجْلان ، وَثْوْر بن يزيد ، وخلق . قال أحمد : منكر الحديث ، ووثقه ابن معين ، وغيره . وقال أبو حاتم : حديث الثقات عنه مستقيم ، لا بأس به ، وإنما ينكر عنه الضعفاء . (فع . أ . ٤)

٥٤٨٩ – القاسم بن عبد الواحد بن أَيْمَن المكي : عن عبد الله بن محمد ابن عقيل ، وأبي حازم الأعرج ، وغيرهما . وعنه هَمَّام بن يحيى ، وعبد الوارث ، وآخرون . وثقه ابن حبان . وقال أبو حاتم : يُكْتَب حديثه . (أ . ت . ن . هـ)

٥٤٩٠ – القاسم بن عبد الوهاب الصُّورِي : عن أبي معاوية الضرير . وعنه « ن » ، وقال : لا بأس به . قال شيخنا : لم أقف على روايته عنه . (ن)

٥٤٩١ – القاسم بن عبيد الله بن عبد الله بن عمر العدوي : عن

٥٤٨٨ – تقريب (ص ٤٥٠) رقم (٥٤٧٠) وفيه : « صدوق يغرب كثيرًا . من الثالثة . مات سنة اثنتى عشرة » [+ بخ]

– تهذيب الكمال رقم (٤٨٠٠) (٣٨٣/٢٣) (+ بخ) .

القاسم بن عبد الرحمن بن محمد بن أبي بكر : تقدم التنبيه عليه في ترجمة عبد الرحمن بن محمد بن أبي بكر . [رقم ٤٠٠٤]

٥٤٨٩ – تقريب (ص ٤٥٠) رقم (٥٤٧١) وفيه : « مقبول . من السابعة » [+ بخ]

– تهذيب الكمال رقم (٤٨٠١) (٣٩١/٢٣) (+ بخ) .

القاسم بن عبد الواحد الوراق ، كوفي : عن عبد الله بن أبي أوفى . وعنه أبو كامل الجَحْدَرِيّ . [تقريب : مجهول . من الخامسة . رقم ٥٤٧٢ – تهذيب الكمال رقم ٤٨٠٢ وفيهما : « الوزان » بدل : « الوراق » ، وكذلك في الخلاصة] والله تعالى أعلم .

٥٤٩٠ – تقريب (ص ٤٥٠) رقم (٥٤٧٣) وفيه : « لا بأس به . من الحادية عشرة » .

– تهذيب الكمال رقم (٤٨٠٣) (٣٩٥/٢٣) .

٥٤٩١ – تقريب (ص ٤٥١) رقم (٥٤٧٤) وفيه : ثقة . من السادسة . مات في حدود الثلاثين . [+ بخ] – تهذيب الكمال . رقم (٤٨٠٤) (٣٩٦/٢٣) [+ بخ] .

أبيه ، وعمه سالم . وعنه أبو عقيل يحيى بن المتوكل ، وعمر ، وعاصم ؛ ابنا محمد بن زيد العُمَرِيَّان . وثقه ابن حبان ، وغيره . (م . ن) .

٥٤٩٢ – القاســـم بن عبيد الله ، أو عبيد الله بن القاسم : عن أبي مسعود . وعنه ابن أبي ثابت . مجهول . (أ)

٥٤٩٣ – القاســم بن عوف الشيباني الكوفي : عن زيد بن أرقم ، والبَرَاء ، وابن عمر ، وجماعة . وعنه قَتَادَة ، وأيوب ، وآخرون . وثقه ابن حبان . وضعفه أبو حاتم ، وغيره . (أ . م . هـ) .

٥٤٩٢ – الإكمال رقم (٧١٥) . – تعجيل (ص ٢٢٣ – ٢٢٤ رقم ٨٧٣) وعقب بقوله : **كلا ليس بمجهول** . بل هو معروف ، ونص الحديث عند أحمد : حدثنا محمد بن جعفر ، ثنا شعبة ، عن حبيب بن أبي ثابت ، عن عبيد الله بن القاسم أو القاسم بن عبيد الله بن عتبة ، عن أبي مسعود في توصية قريش بالعدل . وقال أحمد أيضًا : حدثنا أبو نعيم ، ثنا سفيان ، عن حبيب بن أبي ثابت ، عن القاسم بن الحارث ، عن عبيد الله بن عتبة ، عن أبي مسعود قال : قال رسول الله – صلى الله عليه وآله وسلم – لقريش الحديث ، ثم قال : حدثنا معاوية بن هشام ، ثنا سفيان ، عن حبيب بن أبي ثابت ، عن القاسم بن الحارث ، عن عبيد الله بن عبد الله ، عن أبي مسعود الأنصاري ثم قال : حدثنا أبو نعيم : عن عبد الله بن عتبة ، وكذا قال أبو أحمد [حم ٢٧٤/٥] يعني ، عن سفيان . يعني قال أبو نعيم في إسناده عبد الله بن عتبة ، وتابعه أبو أحمد بخلاف قول معاوية بن هشام عبيد الله ابن عبد الله ، هذا جميع ما أورده أحمد لهذا الحديث ، وقصد بذلك بيان الاختلاف على شعبة وعلى سفيان ، وسفيان أحفظ من شعبة ، ولا سيما في الأسماء ، والقاسم بن الحارث هذا : هو ابن محمد ابن عبد الرحمن بن الحارث بن هشام نسب إلى جد أبيه ، قال البخاري في ترجمته بعد حكاية من قال فيه القاسم بن الحارث ، قال : وقال أبو مريم ، عن حبيب بن أبي ثابت سمع القاسم بن محمد بن عبد الرحمن بن الحارث بن هشام قال : وروى ابن جريج ، عن حبيب بن أبي ثابت ، عن القاسم بن محمد بن عبد الرحمن بن الحارث بن هشام حديثًا آخر ، يعني حديثه عن أبي بكر بن عبد الرحمن ، وهو عمه ، عن أم سلمة ، وقد روى حديث الباب الطبراني من طريق حمزة الزيات ، عن حبيب بن أبي ثابت ، عن القاسم بن الحارث كما قال الثوري ، وأخرجه في كتاب الدعاء له من طريق الأعمش ، عن حبيب كذلك ، ثم قال : لم يروه عن الأعمش إلا الحماني ، وأبو عوانة ، تفرد به كثير بن بحر ، عن أبي عوانة ، وأبو كريب ، عن أبي يحيى عبد الحميد الحماني . وفي بعض هذا ما يرجح قول الثوري في اسمه وسنده على ما قال شعبة . والقاسم بن محمد بن عبد الرحمن بن الحارث مترجم في (التهذيب) ، والحاصل أن الذي وقع لشعبة أنه القاسم ابن عبيد الله ، الصواب فيه : القاسم ، عن عبيد الله ، فعبيد الله شيخه ، لا أبوه ، والله أعلم بالصواب .

٥٤٩٣ – تقريب (ص ٤٥١) رقم (٥٤٧٥) وفيه : « صدوق يغرب ، من الثالثة » . [+ س] .

– تهذيب الكمال . رقم (٤٨٠٥) (٣٩٩/٢٣) [+ سي] .

٥٤٩٤ – القاسم بن غَزْوَان : عن إسحاق بن راشد ، وعمر بن عبد العزيز . وعنه شهاب بن خِرَاش ، وغيره . وثقه ابن حبان . (د)

٥٤٩٥ – القاسم بن غَنَّام الأنصارى البَيَاضِىّ : عن عمته أم فَرْوَة ، وقيل : عن بعض أمهاته [1] عنها . وعنه عبد الله ، وعبيد الله العُمَرِيَّان ، وغيرهما . (أ . د . ت)

٥٤٩٦ – القاسم بن الفضل بن معدان الحُدّانىّ ، أبو المغيرة الأزدى ، البصرى : عن أبيه ، وابن سيرين ، وقتادة ، وعدة . وعنه ابن المبارك ، ووكيع ، وخلق . وثقه أحمد ، ويحيى ، وغير واحد . وقال « د » : كان من مرجئة البصرة . وقال ابن معين : مات سنة سبع وستين ومائة . (أ . م . ٤)

٥٤٩٧ – القاسم بن فَيَّاض بن عبد الرحمن الأَبْنَاوِىّ الصَّنْعَانِىّ : عن عمه خَلَّاد بن عبد الرحمن . وعنه هشام بن يوسف . وثقه « د » . وضعفه ابن معين . (د . ن)

٥٤٩٨ – القاسم بن أبى القاسم السَّبَائِىّ : عن قاصّ الأجناد . وعنه عمر بن السائب . وثقه ابن حبان . (أ)

٥٤٩٤ – تقريب (ص ٤٥١) رقم (٥٤٨٠) وفيه : « مقبول . من السابعة » .
– تهذيب الكمال رقم (٤٨١٠) (٤٠٦/٢٣) .

٥٤٩٥ – تقريب (ص ٤٥١) رقم (٥٤٨١) وفيه : « صدوق ، مضطرب الحديث ، من الرابعة » . تهذيب الكمال رقم (٤٨١١) (٤٠٨/٢٣) .

(١) فى المخطوط : « عن بعض أمهاتها عنها » ، وما أثبتناه من التهذيبين ، وأبى داود رقم (٤٢٦) .

٥٤٩٦ – تقريب (ص ٤٥١) رقم (٥٤٨٢) وفيه : « ثقة . من السابعة . رمى بالإرجاء » [+ بخ] – تهذيب الكمال رقم (٤٨١٢) (٤١٠/٢٣) (+ بخ) .

٥٤٩٧ – تقريب (ص ٤٥١) رقم (٥٤٨٣) وفيه : « مجهول . من السابعة » .
– تهذيب الكمال رقم (٤٨١٣) (٤١٤/٢٣) .

٥٤٩٨ – الإكمال رقم (٧١٦) .
– تعجيل المنفعة (ص ٢٢٤) رقم (٨٧٤) وقد ساق هذه الترجمة هكذا : القاسم بن أبى القاسم السبأى – بفتح المهملة والموحدة بعدها همزة بغير مد – روى عن قاص الأجناد ، روى عنه عمر ابن السائب المصرى مولى بنى زهرة . ذكره ابن أبى حاتم فلم يذكر فيه جرحًا . وذكره ابن حبان فى =

٥٤٩٩ – القاسم بن كثير بن النعمان ، قاضى الإسكندرية : عن الليث ، وغيره . وعنه الدَّارِمِىّ ، وآخرون . وثقه « ن » ، وغيره . (ت . ن)

٥٥٠٠ – القاسم بن كثير الخَارِفِىّ ، أبو هاشم الكوفى ، بياع السَّابُرِىّ : عن قيس الخَارِفِىّ ، وأبى البَخْتَرِىّ الطائى . وعنه مُطَرِّف بن طريف ، والثورى . وثقه « ن » . وقال أبو حاتم : صالح . (أ)

٥٥٠١ – القاسم بن الليث الرَّسْعَنِىّ : عن هشام بن عمار ، وطبقته . وعنه « ن » ، ووثقه . قال شيخنا : لم أقف على روايته عنه إلا فى «الكنى »[1] . (ن)

٥٥٠٢ – القاسم بن مالك المزنى ، أبو جعفر الكوفى : عن ليث بن أبى سُلَيْم ، وعاصم بن كليب ، وطائفة . وعنه أحمد ، ويحيى ، وابنا أبى شيبة ، وآخرون . وثقه ابن معين ، والعِجْلِىّ ، وغيرهما . وضعفه أبو حاتم ، وغيره . (أ . خ . م . ت . ن . هـ)

= (الثقات) بمثل ما تقدم ولم يسميا أباه وسماه ابن يونس ، فقال : القاسم بن أبى القاسم مولى سبأ ، وهو القاسم بن قزمان ، يروى عن زياد بن جزء بن محارب الزبيدى ، أنه كان فى البعث الذى بعثه عمر إلى عمرو ابن العاص بفلسطين . قلت : وكان ذلك قبل فتح مصر . وقال ابن يونس أيضًا : وروى قاسم أيضًا ، عن سعيد بن المسيب ، روى عنه حجاج بن شداد ، وحرملة بن عمران ، وعمر بن السائب ، وكان القاسم على شرط مصر فى إمرة بشر بن صفوان فى خلافة هشام .

٥٤٩٩ – تقريب (ص ٤٥١) رقم (٥٤٨٤) وفيه : « صدوق . من العاشرة ، مات سنة عشرين » . تهذيب الكمال رقم (٤٨١٤) (٤١٧/٢٣) .

٥٥٠٠ – تقريب (ص ٤٥١) رقم (٥٤٨٥) وفيه : « مقبول . من السادسة » [عس] .
– تهذيب الكمال رقم (٤٨١٥) (٤١٩/٢٣) .

٥٥٠١ – تقريب (ص ٤٥١) رقم (٥٤٨٦) وفيه : « ثقة . من الثانية عشرة . مات سنة أربع وثلاثمائة » . تهذيب الكمال رقم (٤٨١٦) (٤٢٠/٢٣) .

(١) لا توجد هذه الجملة فى تهذيب الكمال المطبوع ، وإنما ذكرها المحقق فى الهامش على أنها من حواشى بعض النسخ . (٤٢١/٢٣) .

٥٥٠٢ – تقريب (ص ٤٥١) رقم (٥٤٨٧) وفيه : « صدوق ، فيه لين . من صغار الثامنة . مات بعد التسعين » . تهذيب الكمال رقم (٤٨١٧) (٤٢٢/٢٣) .

٥٥٠٣ – القاســـم بن مَبْرُور الأَيْلِيّ الفقيه : عن عمه طلحة بن مالك ، وهشام بن عروة ، وجماعة . وعنه خالد بن نِزَار الأيلي ، وغيره . (د . ن)

٥٥٠٤ – القاســـم بن محمد بن أبي بكر الصديق التيمي ، المدني : عن أبيه ، وعمته عائشة ، وأبي هريرة ، وابن عباس ، وطائفة . وعنه ابنه عبد الرحمن ، والشعبي ، والزُّهْرِيّ ، ونافع ، وخلق . قال يحيى بن سعيد : ما أدركنا بالمدينة أحدًا [1] نفضله على القاسم . وقال مالك : كان من فقهاء هذه الأمة . وقال ابن سعد : كان ثقة ، رفيعًا ، عالمًا ، فقيها ، إمامًا ، وَرِعًا ، كثير الحديث . وقال ابن معين ، وغيره : مات سنة ثمان ومائة . (فع . فه . أ . خ . م . ٤)

١٨٢/أ **٥٥٠٥ – / القاسم بن محمد بن عبّاد الأَزْدِيّ** ، أبو محمد البصري : عن أبيه ، وهشام بن الكلبي ، وطائفة . وعنه «هـ» ، وآخرون . وثقه الخطيب . (هـ)

٥٥٠٦ – القاســـم بن محمد بن عبد الرحمن بن الحارث المخزومي : عن عمه أبي بكر . وعنه حبيب بن أبي ثابت . وثقه ابن حبان . (فع . أ . ن)

٥٥٠٣ – تقريب (ص ٤٥١) رقم (٥٤٨٨) وفيه : « صدوق . فقيه . أثنى عليه مالك . من كبار السابعة . مات سنة ثمان – أو تسع – وخمسين ومائة » .

– تهذيب الكمال رقم (٤٨١٨) (٤٢٦/٢٣) .

٥٥٠٤ – تقريب (ص ٤٥١) رقم (٥٤٨٩) وفيه : « ثقة . أحد الفقهاء بالمدينة قال أيوب : ما رأيت أفضل منه . من كبار الثالثة . مات سنة ست ومائة على الصحيح » .

– تهذيب الكمال رقم (٤٨١٩) (٤٢٦/٢٣) .

(١) في المخطوط : « أحدٌ » غير منصوبة ، وما أثبتناه هو الصواب ، وهو ما في التهذيبين .

٥٥٠٥ – تقريب (ص ٤٥٢) رقم (٥٤٩٢) وفيه : « ثقة . من الحادية عشرة » .

– تهذيب الكمال رقم (٤٨٢٢) (٤٣٩/٢٣) .

٥٥٠٦ – تقريب (ص ٤٥٢) رقم (٥٤٩٣) وفيه : « مقبول . من السادسة » .

– تهذيب الكمال رقم (٤٨٢٣) (٤٤١/٢٣) .

● **القاسم بن محمد** ، أبو نَهِيك الأسديّ – يأتي في الكنى – إن شاء الله تعالى .

٥٥٠٧ – القاســـم بن محمد . شامي : عن أبي إدريس الخَوْلانيّ ؛ قاله الماضي ابن محمد ، عن علي بن سليمان ، عنه . (هـ)

٥٥٠٨ – القاســـم بن مُخَيْمِرَة الهَمْدَانيّ ، أبو عروة الكوفي ، أحد الأئمة : عن أبي سعيد الخُدْرِيّ ، وعبد الله بن عمرو ، ووَرّاد الكاتب ، وطائفة . وعنه سلمة بن كُهَيْل ، والحكم بن عتيبة ، وأبو إسحاق السَّبيعي ، وخلق . وثقه ابن معين ، وغير واحد . ومات في خلافة عمر بن عبد العزيز . (فه . أ . خ . م . ٤)

٥٥٠٩ – القاســـم بن مَعْن المسعودِيّ الكوفي ؛ قاضيها : عن أبي حنيفة ، وسليمان التَّيْمِيّ ، ومنصور ، وطبقتهم ، وعنه ابن مهدي ، وأبو نُعَيْم ، وآخرون . وثقه أحمد ، ويحيى ، وغير واحد . وقال « د » : ثقة يذهب إلى شيء من الإرجاء ، سمعت قتيبة يقوله . وقال مطين : مات سنة خمس وسبعين ومائة . (فع . د . ن)

٥٥١٠ – القاســـم بن مِهْرَان القَيْسيّ مولاهم : عن أبي رافع الصَّائغ . وعنه ابن أخيه هُشَيْم ، وشعبة ، وآخرون . وثقه ابن معين ، وغيره . (م . ن . هـ)

٥٥١١ – القاسم بن مهران : عن موسى بن عُبَيْدَة ، وعمرو بن شعيب . وعنه سليمان بن عمرو النَّخَعِي ، وهشام بن حسان . ليس بمشهور . (أ)

٥٥٠٧ – تقريب (ص ٤٥٢) رقم (٥٤٩٤) وفيه : « شيخ لعليّ بن سليمان : مجهول . من السادسة » . تهذيب الكمال رقم (٤٨٢٤) (٤٤٢/٢٣) .

٥٥٠٨ – تقريب (ص ٤٥٢) رقم (٥٤٩٥) وفيه : « ثقة . فاضل . من الثالثة . مات سنة مائة » [خت] – تهذيب الكمال رقم (٤٨٢٥) (٤٤٢/٢٣) (خت) .

٥٥٠٩ – تقريب (ص ٤٥٢) رقم (٥٤٩٧) وفيه : « ثقة ، فاضل . من السابعة » .
– تهذيب الكمال رقم (٤٨٢٧) (٤٤٩/٢٣) .

٥٥١٠ – تقريب (ص ٤٥٢) رقم (٥٤٩٨) وفيه : « صدوق . من السادسة » .
– تهذيب الكمال رقم (٤٨٢٨) (٤٥٢/٢٣) .

٥٥١١ – تعجيل المنفعة (ص ٢٢٤) رقم (٨٧٥) وعقب بقوله : ما أظنه إلا القاسم بن =

٥٥١٢ – القاسم بن مِهْرَان : عن عمران بن حُصَيْن . وعنه موسى بن عقبة . قال العقيلي : لا يَثْبُت سماعه من عمران ، وهو متروك . (هـ)

٥٥١٣ – القاسم بن نافع المدني : عن جَسْر بن فَرْقَد ، ومالك . وعنه يعقوب ابن حُمَيْد بن كاسِب وغيره . مجهول . (هـ)

٥٥١٤ – القاسم بن الوليد الهَمْداني الكوفي : عن الشعبي ، وأبي جعفر الباقِر ، وعدة . وعنه ابنه الوليد ، وحمزة الزيات ، وآخرون . وثقه ابن معين ، والعجلي . وقال ابن حبان : يخطىء ، ويخالف . (عب . هـ)

٥٥١٥ – القاسم بن يحيى بن عطاء المُقَدَّمِيّ : عن الأعمش ، وطائفة . وعنه ابن أخيه مُقَدَّم بن محمد بن يحيى ، وغيره ؛ وثقه ابن حبان . (خ)

٥٥١٦ – القاسم بن يزيد الجَرْمِيّ ، أبو يزيد الموصلي : عن مالك ،

= مهران الذى أخرج له ابن ماجه [الآتى] ، يروى عن عمران بن حصين ، وعنه موسى بن عبيدة . وهكذا هو عند ابن أبى حاتم : لكن هنا موسى بن عبيدة شيخه ، وفى ابن ماجه يروى عنه .

– الإكمال رقم (٧١٧) .

٥٥١٢ – تقريب (ص ٤٥٢) رقم (٥٤٩٩) وفيه : « مجهول . من الرابعة » .

– تهذيب الكمال رقم (٤٨٢٩) (٤٥٣/٢٣) .

● **القاسم بن مهران ، قاضى هيت** : عن زيد بن أسلم وغيره . وعنه الحسن بن عبد الله الرقى ، قال : وكان قد أتى عليه مائة وعشرون سنة / تمييز [تقريب : مقبول من السابعة . رقم ٥٥٠٠– تهذيب الكمال رقم ٤٨٣٠ – ٢٣/ ٤٥٥]

٥٥١٣ – تقريب (ص ٤٥٢) رقم (٥٥٠٢) وفيه : « مستور ، من التاسعة » .

– تهذيب الكمال رقم (٤٨٣٢) (٤٥٦/٢٣) .

٥٥١٤ – تقريب (ص ٤٥٢) رقم (٥٥٠٣) وفيه : « صدوق يُغْرب ، من السابعة ، مات سنة إحدى وأربعين » . تهذيب الكمال رقم (٤٨٣٣) (٤٥٦/٢٣) .

٥٥١٥ – تقريب (ص ٤٥٢) رقم (٥٥٠٤) وفيه : « ثقة ، من التاسعة ، مات سنة ١٩٧ هـ » .

– تهذيب الكمال رقم (٤٨٣٤) (٤٥٩/٢٣) .

٥٥١٦ – تقريب (ص ٤٥٢) رقم (٥٥٠٥) وفيه : « ثقة عابد ، من التاسعة ، مات سنة ١٩٤ هـ » . تهذيب الكمال رقم (٤٨٣٥) (٤٦٠/٢٣) .

والثورى ، وأَفْلَح بن حُمَيْد ، وطبقتهم . وعنه على بن حَرْب ، وآخرون . وثقه أبو حاتم . وقال أحمد : ما علمتُ إلا خيرًا . وقال غيره : مات سنة ثلاث وتسعين ومائة . (أ . ن)

٥٥١٧ – القاسم بن يزيد : عن على ؛ ولم يدركه . وعنه ابن جريج . لا يُعْرَف .

٥٥١٨ – القاسم بن يزيد الرحال ، أبو مالك : عن أنس . وعنه ابن عيينة ، وحماد بن سلمة . وثقه ابن معين . وقال ابن حبان : ربما أخطأ . (أ)

٥٥١٩ – القاسم ، مولى معاوية : عن سهل بن الحَنْظَلِيّة . وعنه سليمان بن أبى الربيع . مجهول . (أ)

٥٥١٧ – تقريب (ص ٤٥٢) رقم (٥٥٠٦) وفيه : « شيخ لابن جُريج : مجهول . من السادسة » .

– تهذيب الكمال . رقم (٤٨٣٦) (٤٦٥/٢٣) .

● **القاسم التميمى** : هو ابن عاصم . تقدم [رقم ٥٤٧٧] .

● **القاسم أبو عبد الرحمن** : هو ابن عبد الرحمن . تقدم [رقم ٥٤٨١] .

٥٥١٨ – الإكمال (ص ٣٤٩) رقم (٧٢٠) .

– تعجيل المنفعة (ص ٢٢٤ – ٢٢٥ رقم ٨٧٦) وزاد : وذكره فى ثقات (التابعين) ، فلم يذكر أباه . وذكره ابن خلفون فى (الثقات) . وذكر عن العجلى أنه قال : بصرى ثقة . وفى المسند ، عن عبد الصمد ، عن حماد ، عن قتادة والقاسم ، عن أنس فى السلام على أهل الكتاب [حم : ٢١٢/٣] . كذا ذكره غير منسوب ، وأظنه هذا . وقال البخارى : قال الحميدى : عن ابن عيينة ، حدثنا القاسم سنة عشرين ومائة .

هذا وفى التعجيل المطبوع « بن مرثد » وهو خطأ . وفى المحققه على الصواب .

٥٥١٩ – تعجيل المنفعة (ص ٢٢٥) رقم (٨٧٧) وعقب بقوله : **بل هو مشهور** ، وهو القاسم ابن عبد الرحمن الشامى ، صاحب أبى أمامة المترجم فى (التهذيب) الذى نسب إلى ولاية معاوية بن يزيد ابن معاوية ، فقد قال الدورى ، عن ابن معين : القاسم بن عبد الرحمن مولى معاوية ، ويقال : مولى يوسف ابن معاوية . وذكر المزى فى ترجمته عن عبد الرحمن بن إبراهيم دحيم ، أنه كان مولى جويرية بنت أبى سفيان ، فورث بنو يزيد بن معاوية ولاءه ؛ فلذلك كان يقال له : مولى بنى يزيد بن معاوية .

(انظر : رقم ٥٤٨٣) .

– الإكمال رقم (٧١٨) .

٥٥٢٠ - القاسم ، مولى بنى يزيد : عن أبى الدرداء . وعنه ثابت بن عَجْلاَن . لا يُعْرَف . (أ)

* * *

٥٥٢١ - قَبَاث بن أَشْيَم ، ويقال : ابن رستم بن عامر الكنانى الشامى : له صحبة ، ورواية . وعنه أبو سعيد المَقْبُرِىّ ، وغيره . (ت)

٥٥٢٢ - قباث بن رَزِين اللخمى ، أبو هاشم المصرى . عن عِكْرِمَة ، وعلى ابن رَبَاح ، وغيرهما . وعنه ابن لهيعة ، وجماعة . وثقه ابن حبان . وقال أحمد : لا بأس به . (أ . ن)

* * *

٥٥٢٣ - قَبِيصة بن بُرْمَة الأَسَدىّ ، مختلف فى صحبته : روى عن النبى ﷺ ، وعن ابن مسعود ، والمغيرة بن شعبة . وعنه ابنه يزيد ، وابن أخيه بُرْمَة بن ليث ، وسليمان التيمى ، وواصل الأَحْدَب . ذكره ابن حبان فى التابعين من كتاب الثقات . وقال أبو حاتم : لا تصح له صحبة . (أ)

٥٥٢٤ - قَبِيصة بن جابر بن وَهْب الأَسَدِى ، أبو العلاء الكوفى :

٥٥٢٠ - تعجيل المنفعة (ص ٢٢٥) رقم (٨٧٨) وعقب بقوله : هو الذى قبله لما بينته قبل . وقد ذكر ابن أبى حاتم : القاسم بن يزيد بن معاوية ، روى فى قصة صفين ، روى عنه عبد الرحمن بن يزيد بن جابر .

٥٥٢١ - تقريب (ص ٤٥٣) رقم (٥٥٠٧) وفيه : « صحابى ، عاش إلى أيام عبد الملك ابن مروان » . تهذيب الكمال رقم (٤٨٣٧) (٤٦٦/٢٣) .

٥٥٢٢ - تقريب (ص ٤٥٣) رقم (٥٥٠٨) وفيه : « صدوق مقرئ . من السابعة . مات سنة ست وخمسين » . تهذيب الكمال رقم (٤٨٣٨) (٤٦٨/٢٣) .

٥٥٢٣ - تقريب (ص ٤٥٣) رقم (٥٥٠٩) . [بخ]

- تهذيب الكمال رقم (٤٨٣٩) (٤٧١/٢٣) .

٥٥٢٤ - تقريب (ص ٤٥٣) رقم (٥٥١٠) وفيه : « ثقة . من الثانية . مخضرم » [+ بخ] .

- تهذيب الكمال رقم (٤٨٤٠) (٤٧٢/٢٣) (+ بخ) .

عن عمر ، وعلى ، وطلحة ، وابن عَوْف ، وابن مسعود ، وجماعة . وعنه الشعبى ، وعبد الملك بن عمير ، وغيرهما . وثقه ابن سعد ، وغيره . ومات سنة تسع وستين . (أ . ن)

٥٥٢٥ - قَبيصـــــة بن حُرَيث ، ويقال : حريث بن قبيصة . / (ت . ن) ١٨٢/ب الأنصارى البصرى : عن سلمة بن المحبق (أ - ٤) . وعنه الحسن البصرى (أ - ٤) . قال خ : فى حديثه نظر . وقال ابن حبان : مات فى طاعون الجارف سنة سبع وستين . (أ . د . ن . هـ)

٥٥٢٦ - قَبيصـــــة بن ذُؤيب بن حَلْحَلة الخُزَاعِىّ ، المدنى ، ولد عام الفتح : وروى عن عثمان ، وابن عوف ، وحذيفة ، وزيد بن ثابت ، وعائشة ، وأم سلمة ، وجماعة . وعنه ابنه إسحاق ، وأبو قِلَابَةَ ، والزُّهْرِىّ ، ومكحول ، وآخرون . قال الزهرى : كان من علـــماء هذه الأمة . وقال مكحول : ما رأيت أحدًا أعلم من قبيصة ابن ذؤيب . وقال الواقدى : مات سنة ست ، أو سبع وثمانين بالشام .
(فع . ك . أ . خ . م . ٤)

٥٥٢٧ - قَبِيصـــــة بن عقبة بن محمد بن سفيان السُّوَائِىّ ، أبو عامر الكوفى الحافظ : عن الثورى ، وشعبة ، وحماد بن سلمة ، ومِسْعَر ، وعدة . وعنه ابنه عُقْبَة ، وأحمد بن حنبل ، وابنا أبى شيبة ، وأبو زرعة ، وخلق . وثقه ابن حبان . وقال « ن » : ليس به بأس . وقال ابن معين : ثقة فى كل شىء إلا فى حديث سفيان ؛ فإنه سمع منه ، وهو صغير . قال هارون الحمال : سمعت قبيصة ، يقول : جالست الثورى ، وأنا ابن ست عشرة سنة ، ثلاث سِنِين . وقال مطين : مات سنة خمس عشرة ومائتين . (خ . م . ٤)

٥٥٢٥ - تقريب (ص ٤٥٣) رقم (٥٥١١) وفيه : « صدوق . من الثالثة » .
- تهذيب الكمال رقم (٤٨٤١) (٤٧٥/٢٣) .
٥٥٢٦ - تقريب (ص ٤٥٣) رقم (٥٥١٢) وفيه : « من أولاد الصحابة ، وله رؤية » .
- تهذيب الكمال رقم (٤٨٤٢) (٤٧٦/٢٣) .
٥٥٢٧ - تقريب (ص ٤٥٣) رقم (٥٥١٣) وفيه : « صدوق ، ربما خالف . من التاسعة » .
- تهذيب الكمال رقم (٤٨٤٣) (٤٨١/٢٣) .

٥٥٢٨ – قَبِيصَـــــة بن الليث بن قَبِيصَة بن بُرْمَة الأسدى ، الكوفى : عن عطاء بن السَّائِب ، ومُطَرِّف بن طَرِيف ، وجماعة . وعنه أبو كريب ، وآخرون . وثقه ابن حبان . (ت)

٥٥٢٩ – قَبِيصـــــة بن المُخَارِق الهلالى : له صحبة ، وَوِفَاده ، ورواية . وعنه ابنه قَطَن ، وأبو قلابة ، وغيرهما . (أ . م . د . ن)

٥٥٣٠ – قَبِيصـــــة بن الهُلْب ؛ واسمه يزيد بن عَدِىّ الطائى ، الكوفى : عن أبيه ؛ وله صحبة . وعنه سِمَاك بن حَرْب . وثقه العِجْلِىّ . وقال « ن » ، وابن المدينى : مجهول . (أ . د . ت . هـ)

٥٥٣١ – قَبِيصـــــة بن وقّاص السُّلَمِى البصرى : له صحبة ، ورواية . وعنه صالح بن عبيد . (د)

* * *

٥٥٣٢ – قتـــــادة بن دِعَامة بن قَتَادة السَّدُوسِىّ ، أبو الخطاب

٥٥٢٨ – تقريب (ص ٤٥٣) رقم (٥٥١٤) وفيه : « صدوق . من التاسعة » .
– تهذيب الكمال رقم (٤٨٤٤) (٤٨٤/٢٣) .

٥٥٢٩ – تقريب (ص ٤٥٣) رقم (٥٥١٥) وفيه : « صَحابى . سكن البصرة » .
– تهذيب الكمال رقم (٤٨٤٥) (٤٩٢/٢٣) .

ذكر ابن حجر هنا **قبيصة بن مسعود** ، وسيأتى فى **مسعود بن قبيصة** – إن شاء الله تعالى . وسننقل تعليقه هنا إلى هناك – إن شاء الله عز وجل .

٥٥٣٠ – تقريب (ص ٤٥٣) رقم (٥٥١٦) وفيه : « مقبول . من الثالثة » .
– تهذيب الكمال رقم (٤٨٤٦) (٤٩٣/٢٣) .

٥٥٣١ – تقريب (ص ٤٥٣) رقم (٥٥١٧) وفيه : « صحابى . له حديث واحد » .
– تهذيب الكمال رقم (٤٨٤٧) (٤٩٦/٢٣) .

٥٥٣٢ – تقريب (ص ٤٥٣) رقم (٥٥١٨) وفيه : « ثقة ثبت . وهو رأس الطبقة الرابعة » .
– تهذيب الكمال رقم (٤٨٤٨) (٤٩٨/٢٣) .

البصرى ، الأَكْمَه ، أحد الأعلام : روى عن أنس ، وعبد الله بن سَرْجِس ، وأبى الطفيل ، وسعيد بن المسيَّب ، والحسن ، وابن سيرين ، وخلق . وعنه «فه» ، وأيوب ، وشعبة ، ومِسْعَر ، والأَوْزَاعِىّ ، وحماد بن سلمة ، وأبو عَوَانَةَ ، وخلق كثير . قال سعيد بن المسيب : ما أتانى عراقى أحفظ من قتادة . وقال أحمد : كان قتادة أحفظ أهل البصرة ، لم يسمع شيئًا إلا حفظه ، وقُرِئَ عليه صحيفة جابر مرة واحدة فحفظها ، وكان من العلماء . وقال حنظلة بن أبى سفيان : كان يُتَّهم بالقدر . وقال ابن معين : ولد سنة ستين ، ومات سنة سبع عشرة ومائة .
(فع . فه . أ . خ . م . ٤)

٥٥٣٣ – قتادة بن الفُضَيْل الحَرَشِىّ الرُّهَاوِىّ : عن الأعمش ، وجماعة . وعنه على بن بحر القَطَّان ، وعدة . وثقه ابن حبان . ومات سنة مائتين . (ن)

٥٥٣٤ – قتـــادة بن مِلْحَان القَيْسِىّ الجُرَيْرِىّ ، نزيل البصرة : له صحبة ، ورواية . وعنه ابنه عبد الملك ، وغيره . (أ . د . ن . هـ)

٥٥٣٥ – قَتَـــادة بن النعمان بن زيد الأنصارى ، المدنى ؛ أخو أبى سعيد الخدرى لأمه . شهد بدرًا ، والمشاهد كلها مع رسول الله ﷺ . وسقطت عينه فى إحدى المشاهد حتى صارت فى يده ، فأتى بها النبىَّ ﷺ . فردها ، وكانت أحسن عينيْه وأحَدُّهُمَا : روى عنه ابنه عمر ، وأخوه أبو سعيد ، وعبيد بن حُنَيْن ، وغيرهم . ومات بالمدينة سنة ثلاث وعشرين ، وهو ابن خمس وســـبعين سنة . (أ . خ . ت . ن . هـ)

* * *

٥٥٣٣ – تقريب (ص ٤٥٣) رقم (٥٥١٩) وفيه : « مقبول . من التاسعة » .
– تهذيب الكمال رقم (٤٨٤٩) (٥١٨/٢٣) .
٥٥٣٤ – تقريب (ص ٤٥٤) رقم (٥٥٢٠) وفيه : « صحابى ، له حديث فى أيام البيض » .
– تهذيب الكمال رقم (٤٨٥٠) (٥٢٠/٢٣) .
٥٥٣٥ – تقريب (ص ٤٥٤) رقم (٥٥٢١) .
– تهذيب الكمال رقم (٤٨٥١) (٥٢١/٢٣) .

٥٥٣٦ – قُتَيْبَـــــة بن سعيد بن جَميل بن طريف الثقفى ، أبو رَجَاء البَلْخِيّ ، أحد أئمة الحديث : روى عن مالك ، وابن لهيعة ، والليث ، وأبى عَوَانة ، وخلق . وعنه « أ ، عب ، خ ، م ، د ، ت ، ن » ، وابن المدينى ، وابن معين ، وخلق كثير . وثقه يحيى ، وأبو حاتم ، والنسائى ، وغيرهم . وأثنى عليه أحمد ، وقال : هو آخر مَنْ سمع من ابن لَهِيعة . وقال غيره : مات سنة أربعين ومائتين ، عن نحو تسعين سنة . وكان كتب الحديث عن الطبقات . (أ . عب . خ . م . د . ت . ن)

* * *

١٨٣/أ **٥٥٣٧ – / قُثَم بن تمام ، أو تمام بن قثم** : عن أبيه بحديث فى السواك . وعنه أبو على الصَّيْقَل . فيه جهالة . (أ)

* * *

٥٥٣٨ – قدامـــــة بن إبراهيم بن محمد بن حاطب الجُمَـــــحى : عن ابن عمر ، وسهل بن سعد ، وجماعة . وعنه بنوه ؛ إبراهيم ، وصالح ، وعبد الملك ، والثورى ، وآخرون . وثقه ابن حبان . (هـ)

٥٥٣٦ – تقريب (ص ٤٥٤) رقم (٥٥٢٢) وفيه : « ثقة ، ثَبْت . من العاشرة » [+ ق]
– تهذيب الكمال رقم (٤٨٥٢) (٥٢٣/٢٣) (+ ق) .

قتادة المدلجى ، قال أبو القاسم العثمانى : يقال : إن له صحبة ، ولم يثبت حديثه . روى مالك : عن يحيى ، عن عمرو بن شعيب : أن رجلا من بنى مدلج حذف ابنه بسيف فأصاب ساقه ، فنزف جرحه حتى مات ، الحديث فى قضاء عمر بديته لأخيه . وذكر حديث : « لا ميراث للقاتل » . هذه الترجمة من تعجيل المنفعة (ص ٢٢٥) : (ك) .

٥٥٣٧ – تعجيل المنفعة (ص ٢٢٥) رقم (٨٨١) وزاد معقبًا : وقع على أبى على الصيقل اختلاف كثير فى تسمية هذا الراوى ؛ والأرجح أنه تمام بن العباس بن عبد المطلب . كما تقدم فى ترجمة تمام ، والله أعلم .
– الإكمال رقم (٧٢١) .

٥٥٣٨ – تقريب (ص ٤٥٤) رقم (٥٥٢٥) وفيه : « وقد ينسب لجده : مقبول . من الرابعة » – تهذيب الكمال . رقم (٤٨٥٥) (٥٤٢/٢٣) .

٥٥٣٩ – قدامـــة بن شهاب المازنى البصرى : عن حميد الطويل ، وعدة . وعنه الحسن بن عَرَفة ، وآخرون . قال ابن حبان : ربما خالف . (ن)

٥٥٤٠ – قدامـــة بن عبد الله بن عَبْدة البكرىّ ، الذُّهْلِىّ ، أبو رَوْح الكوفى ، قيل إنه : فُلَيْت العامرى : روى عن جَسْرة بنت دجاجة . وعنه الثورى ، وابن المبارك ، وآخرون . وثقه ابن حبان . (أ . ن . هـ)

٥٥٤١ – قدامـــة بن عبد الله بن عمّار الكِلابىّ العامرى : له صحبة ، ورواية . وعنه أيمن بن نابِل ، وغيره . (فع . أ . ت . ن . هـ)

٥٥٤٢ – قدامة بن محمد بن قدامة الأشجعى ، المدنى : عن أبيه ، ومحمد بن صالح التَّمَّار ، وطائفة . وعنه هارون الحَمَّال ، وآخرون . قال أبو زُرْعَة : لا بأس به . (ن)

٥٥٤٣ – قُدَامَـــة بن مَظْعُون بن حبيب القُرَشِىّ الجُمَحِىّ ، المكى ، أخو عثمان : له صحبة ، قال : كنت إذا جئت عثمان أقبض منه عطائى ، يسألنى : هل عندك من مال وجبت فيه الزكاة ؟ فإن قلت : نعم . أخذ من عطائى زكاة ذلك المال . روته عنه ابنته عائشة . ويقال : إن لها صحبة أيضا . (فع)

٥٥٣٩ – تقريب (ص ٤٥٤) رقم (٥٥٢٦) وفيه : « صدوق . من الثامنة » .
– تهذيب الكمال رقم (٤٨٥٦) (٥٤٤/٢٣) .

٥٥٤٠ – تقريب (ص ٤٥٤) رقم (٥٥٢٧) وفيه : « مقبول . من السادسة » .
– تهذيب الكمال رقم (٤٨٥٧) (٥٤٧/٢٣) .

٥٥٤١ – تقريب (ص ٤٥٤) رقم (٥٥٢٨) وفيه : « صحابى ، قليل الحديث » .
– تهذيب الكمال رقم (٤٨٥٨) (٥٤٩/٢٣) .

٥٥٤٢ – تقريب (ص ٤٥٤) رقم (٥٥٢٩) وفيه : « صدوق يخطئ . من التاسعة » .
– تهذيب الكمال رقم (٤٨٥٩) (٥٥١/٢٣) .

٥٥٤٣ – تعجيل المنفعة (ص ٢٢٥ – ٢٢٦) وزاد : « أخرجه (أى هذا الأثر) الشافعى ، عن مالك ، عن عمر بن حسين ، عنها » . كان من قدماء الصحابة ، هاجر الهجرتين ، وشهد بدرًا وغيرها ، واستعمله عمر على البحرين ، وجرت له معه قصة ، حيث تأول قوله تعالى: ﴿ليس على الذين آمنوا وعملوا =

٥٥٤٤ – قُدَامـــــة بن موسى بن عمر بن قدامة بن مظعون الجُمَحِيّ ، حفيدَ الذى قبله : روى عن أبيه ، وابن عمر ، وأنس ، وجماعة . وعنه ابنه إبراهيم ، وأخوه عمر ، وآخرون . وثقه ابن معين ، وأبو زرعة ، وابن حبان ، وقال : مات سنة ثلاث وخمسين ومائة . (أ . خ . م . د . ت . هـ)

٥٥٤٥ – قُدَامـــــة بن وَبَرة العُجَيْفِيّ : عن سمرة بن جُنْدَب . وعنه قَتَادة . وثقه ابن معين . وقال أحمد : لا يُعرَف . (أ . د . ن)

* * *

٥٥٤٦ – قُـــــرَّان بن تَمَّام الأَسَدِيّ الكوفى : عن هشام بن عُرْوَة ، وطائفة . وعنه أحمد ، ومسدَّد ، وعلى بن حُجْر ، وآخرون . وثقه أحمد ، ويحيى ، والدارقُطْنِيّ . وضعفه ابن سعد ، وأبو حاتم . (أ . د . ت . ن)

* * *

٥٥٤٧ – قَـــــرْثَع الضَّبِّيّ الكوفى : عن عمر ، وسَلْمان ، وأبى موســـى ،

= الصالحات جناح فيما طعموا ﴾ الآية ، فشرب الخمر ، فبلغ عمر ، فاستدعاه ، فلما ذكر له هذه الشبهة ، لم يعبأ بها ، وقال : إن فيها إذا ما اتقوا ، وجلده الحد ، ثم أمر فى المنام أن يصالحه فصالحه . وهو خال عبد الله بن عمر ، ثم تزوج هو صفية بنت عمر ، فكان صهره من جهتين . وكنيته أبو عمير . ومات سنة ست وثلاثين ، وهو ابن ثمان وستين سنة .

● **قدامة بن ملحان** (ن) تقدم فى ترجمة : عبد الملك بن قتادة بن مِلْحَان . [رقم ٤٢١٣] .

٥٥٤٤ – تقريب (ص ٤٥٤) رقم (٥٥٣٠) وفيه : « ثقة ، عُمِّر . من الخامسة » .
– تهذيب الكمال رقم (٤٨٦٠) (٥٥٣/٢٣) .

٥٥٤٥ – تقريب (ص ٤٥٤) رقم (٥٥٣١) وفيه : « مجهول . من الرابعة » .
– تهذيب الكمال رقم (٤٨٦١) (٥٥٥/٢٣) .

● **قراد ، أبو نوح** ، واسمه عبد الرحمن بن غزوان – يأتى فى الكنى – إن شاء الله .

٥٥٤٦ – تقريب (ص ٤٥٤) رقم (٥٥٣٢) وفيه : « صدوق . ربما أخطأ . من الثامنة ، مات سنة إحدى وثمانين » . تهذيب الكمال رقم (٤٨٦٢) (٥٥٩/٢٣) .

٥٥٤٧ – تقريب (ص ٤٥٤) رقم (٥٥٣٣) وفيه : « صدوق . من الثانية ، مخضرم . قتل فى زمن عثمان . قاله الخطيب » . تهذيب الكمال رقم (٤٨٦٣) (٥٦٢/٢٣) .

وغيرهم . وعنه قَزَعَة بن يحيى ، وعلقمة بن قيس ، وسهم بن مِنْجَاب . وثقه العِجْلِىّ . وقال ابن حبان : روى أحاديث يسيرة خالف فيها . (أ . د . ن . هـ)

* * *

٥٥٤٨ – قَـــــرَظة بن كعب بن ثَعْلَبَة الأنصارى ، المدنى : له صحبة ، ورواية عن النبى ﷺ ، وعن عمر . وعنه الشعبى ، وغيره . شهد أُحُدًا ، ومابعدها مع النبى ﷺ ، ثم فَتَح الله على يديه الرَّى . زمن عمر . ثم ولاّه على الكوفة ، ومات بها . (ن . هـ)

٥٥٤٩ – قَـــرَظَة : عن عكرمة . وعنه إسرائيل بن يونس . مجهول . ويحتمل أن يكون قرظة بن أرطاة العبدى . (ن)

* * *

٥٥٥٠ – قِـــــزْفة بن بُهَيْس العَدَوِىّ ، أبو الدَّهْمَاء البصرى . عن سَمُرَة بن جُنْدَب ، وعمران بن حُصَيْن ، وهشام بن عامر . وعنه حميد بن هلال العدوى فقط . وثقه ابن معين ، وغيره . (أ . م . ٤)

* * *

٥٥٤٨ – تقريب (ص ٤٥٤) رقم (٥٥٣٤) وفيه : « شهد الفتوح بالعراق ، ومات فى حدود الخمسين ؛ على الصحيح » . تهذيب الكمال رقم (٤٨٦٤) (٥٦٣/٢٣) .

٥٥٤٩ – تقريب (ص ٤٥٤) رقم (٥٥٣٥) وفيه : « لا يعرف . من السادسة » .

– تهذيب الكمال رقم (٤٨٦٥) (٥٦٦/٢٣) .

٥٥٥٠ – تقريب (ص ٤٥٤) رقم (٥٥٣٦) وفيه : « ثقة . من الثالثة » .

– تهذيب الكمال رقم (٤٨٦٦) (٥٦٧/٢٣) .

٥٥٥١ – قُـــرَّة بن إياس المُزَنِيّ ، أبو معاوية البصرى : له صحبة ، ورواية . وعنه ابنه معاوية فقط . قال ابن عبد البر : قتلته الأزارقة زمن معاوية . (أ . ٤)

٥٥٥٢ – قُـــرَّة بن بِشْر الكَلْبِيّ الكوفى ، قاله عباد بن العوام : عن إسماعيل ابن أبى خالد ، عن أخيه ، عنه . (ن)

٥٥٥٣ – قُـــرَّة بن حبيب القَنَوِيّ ، أبو على البصرى التُّـسْـتَرِيّ : عن ابن عون ، وشعبة ، وخَلْق . وعنه البخارى خارج الصحيح ؛ وفيه : عن رجل عنه ، وأبو داود ، وخلق ؛ منهم أبو حاتم ، وقال : كان صدوقًا ، ثقة . وقال « د » : مات سنة أربع وعشرين ومائتين . (خ)

٥٥٥٤ – قُـــرَّةَ بن خالد السَّدُوسِيّ البصرى : عن الحسن ، وابن سيرين ، وطائفة . وعنه ابنه زُفَر ، وشعبة ، ويحيى القَطَّان ، وخلق . وثقه أحمد ، ويحيى ، وغيرهما . (أ . خ . م . ٤)

٥٥٥٥ – قُـــرَّة بن خالد : عن ضِـرْغَامَة بن عُلَيْبَة العنبرى . وعنه رَوْح . إن لم يكن الذى قبله [1] فلا أعرفه . (أ)

٥٥٥١ – تقريب (ص ٤٥٥) رقم (٥٥٣٧) وفيه : « وهو جد إياس القاضى . مات سنة أربع وستين » [+ بخ] – تهذيب الكمال رقم (٤٨٦٧) (٥٧٢/٢٣) (+ بخ) .

٥٥٥٢ – تقريب (ص ٤٥٥) رقم (٥٥٣٨) وفيه : « مجهول . من الخامسة . ويقال : بشر بن قرة » . تهذيب الكمال رقم (٤٨٦٨) (٥٧٣/٢٣) .

٥٥٥٣ – تقريب (ص ٤٥٥) رقم (٥٥٣٩) وفيه : « ثقة . من التاسعة » .
– تهذيب الكمال رقم (٤٨٦٩) (٥٧٤/٢٣) .

٥٥٥٤ – تقريب (ص ٤٥٥) رقم (٥٥٤٠) وفيه : « ثقة . ضابط . من السادسة . مات سنة خمس وخمسين » . تهذيب الكمال رقم (٤٨٧٠) (٥٧٧/٢٣) .

٥٥٥٥ – الإكمال رقم (٧٢٢) – تعجيل المنفعة (ص ٢٢٦) (رقم ٨٨٣) .

(١) عقب ابن حجر على هذا بقوله : « يعنى السدوسى البصرى » ، وقال : هو هو ، بلا شك .

٥٥٥٦ – / قُـرَّة بن دُعموص بن ربيعة النميرى : له صحبة ، ووفادة ، ورواية . ١٨٣/ب روى عنه مولاه ، واستغفر له النبى ﷺ . قال ابن حبان : عداده فى البصريين .(أ)

٥٥٥٧ – قُـرَّة بن عبد الرحمن بن حَيْوِيل المَعَافِرِىّ ، أبو محمد المِصْرِىّ : عن أبيه ، والزهرى ، وأبى الزبير ، وغيرهم . وعنه الأوزاعى ، وابن لهيعة ، والليث ، وآخرون . وثقه ابن حبان . وضعفه أحمد ، ويحيى ، وغيرهما . (أ . م . ٤)

٥٥٥٨ – قُـــرَّة بن موسى الهُجَيْمِىّ ، أبو الهيثم البصرى : عن أبى جُرَىّ الهُجَيْمِىّ . وعنه قُرَّة بن خالد السَّدُوسِىّ . وثقه ابن حبان . (ن)

* * *

٥٥٥٩ – قُـــرَيْش بن إبراهيم الصَّيْدَلانِىّ البغدادى : عن ابن وهب ، ومُعْتَمِر ، وغيرهما . وعنه أحمد ، وغيره . (أ)

٥٥٦٠ – قُـــرَيش بن أنس الأنصارى ، وقيل : الأموى مولاهم ، أبو أنس البصرى : عن حميد ، وابن عون ، وسليمان التَّيْمِىّ ، وجماعة . وعنه بُنْدَار ، والزمنى [1] ، وهارون الحَمَّال ، وخلق . وثقه « ن » ، وابن المدينى . وقال أبو حاتم : لا بأس به ، إلا أنه تغير . (خ . م . د . ت . ن)

٥٥٥٦ – تعجيل المنفعة (ص ٢٢٦) (رقم ٨٨٤) وفيه : « روى عنه مولاه أن النبى – صلى الله عليه وسلم – استغفر له » – الإكمال رقم (٧٢٣) .

٥٥٥٧ – تقريب (ص ٤٥٥) رقم (٥٥٤١) وفيه : « صدوق ، له مناكير . من السابعة . مات سنة سبع وأربعين » . تهذيب الكمال رقم (٤٨٧١) (٥٨١/٢٣) .

٥٥٥٨ – تقريب (ص ٤٥٥) رقم (٥٥٤٢) وفيه : « مجهول . من السادسة » [+ بخ] .
– تهذيب الكمال رقم (٤٨٧٢) (٥٨٤/٢٣) (+ بخ) .

٥٥٥٩ – تعجيل المنفعة (ص ٢٢٦) (رقم ٨٨٥) وزاد : « ذكره ابن حبان فى الثقات » .
– الإكمال رقم (٧٢٤) .

٥٥٦٠ – تقريب (ص ٤٥٥) رقم (٥٥٤٣) وفيه : « صدوق ، تغير بأخرة قدر ست سنين . من التاسعة . مات سنة ثمان ومائتين » . تهذيب الكمال رقم (٤٨٧٣) (٥٨٥/٢٣) .

(١) كذا فى المخطوط : « الزمنى » ، وفى تهذيب التهذيب (٤٢٥/٩) ، وغيره «الزمن » – بغير ياء – وهو محمد بن المثنى ؛ المعروف بالزمن .

٥٥٦١ – قُـــرَيش بن حَيّان العِجْلِيّ [(١)] ، أبو بكر البصرى : عن ابن سيرين ، وقتادة ، وثابت ، وجماعة . وعنه الأوزاعى ؛ ومات قبله ، وابن وهب ، وآخرون . وثقه « ن » ، وابن معين ، وغيرهما . (خ . د)

٥٥٦٢ – قـــريش بن عبد الرحمن البَاوَرْدِىّ : عن على بن الحسن بن شقيق . وعنه « ن » ، وقال : لا بأس به . (ن)

* * *

٥٥٦٣ – قَـــزَعَة بن سُويد بن حُجير الباهلى ، البصرى : عن أبيه ، ومحمد بن المنكدر ، وطائفة ، وعنه مسلم بن إبراهيم ، وقتيبة ، وآخرون . ضعفه « خ » ، وابن معين ، وغيرهما . وقال أحمد : مضطرب الحديث ، وقال ابن عدى : أرجو أنه لا بأس به . (أ . ت . هـ)

٥٥٦٤ – قَـــزَعَة بن يحيى ، ويقال : ابن الأسود – أبو الغادية البصرى : عن أبى هريرة ، وأبى سعيد ، وابن عمر ، وجماعة . وعنه مجاهد ، وقتادة ، وآخرون . وثقه العِجْلِيّ ، وغيره . (فه ، أ . خ . م . ٤)

٥٥٦٥ – قَـزَعَة المكى : عن عكرمة . وعنه زياد بن سعد . وثقه أبو زرعة (أ . ن)

* * *

٥٥٦١ – تقريب (ص ٤٥٥) رقم (٥٥٤٤) وفيه : « ثقة . من السابعة » .
– تهذيب الكمال رقم (٤٨٧٤)

(١) كذا فى المخطوط : « العجلى » وكذلك فى التقريب ، وتهذيب التهذيب ، أما فى تهذيب الكمال وحده ففيه : « البجلى » والله تعالى أعلم .

٥٥٦٢ – تقريب (ص ٤٥٥) رقم (٥٥٤٥) وفيه : « ليس به بأس . من الثانية عشرة » .
– تهذيب الكمال رقم (٤٨٧٥) (٥٩٢/٢٣) .

٥٥٦٣ – تقريب (ص ٤٥٥) رقم (٥٥٤٦) وفيه : « ضعيف . من الثامنة » .
– تهذيب الكمال رقم (٤٨٧٦) (٥٩٣/٢٣) .

٥٥٦٤ – تقريب (ص ٤٥٥) رقم (٥٥٤٧) وفيه : « من الثالثة » .
– تهذيب الكمال رقم (٤٨٧٧) (٥٩٧/٢٣) .

٥٥٦٥ – تقريب (ص ٤٥٥) رقم (٥٥٤٨) وفيه : « مقبول . من السادسة » .
– تهذيب الكمال رقم (٤٨٧٨) (٦٠١/٢٣) .

٥٥٦٦ – قَســـامَة بن زُهير المازنى البصرى : عن أبى موسى ، وأبى هريرة . وعنه قتادة ، وعَوْف الأعرابى ، وجماعة . وثقه العِجْلِىّ ، وغيره . (أ . د . ت . ن)

* * *

٥٥٦٧ – قَسِـــيم ، مولى عمارة بن عقبة : عن قَزَعَة بن يحيى . وعنه أبان بن صالح ، وثقه ابن حبان . (أ)

* * *

٥٥٦٨ – قُشَيْر بن عَمرو : عن بَجَالة بن عَبَدة . وعنه داود بن أبى هند ، وغيره . وثقه ابن حبان . (د)

* * *

٥٥٦٩ – قُطْبَة بن عبد العزيز بن سِيَاه الأَسَدِىّ الحِمَّانى ، الكوفى : عن الأعمش ، ولَيْث بن أبى سُلَيْم . وعنه أبو معاوية ، ويحيى بن آدم ، ويحيى الحِمَّانِىّ ، وعاصم اليَرْبُوعِىّ . قال أحمد : شيخ ثقة . (م . ٤)

٥٥٧٠ – قُطْبَـــة بن قتادة السَّدُوسِىّ ، يقال : إن له صحبة ، وروايـــة .

● **قُزْمَان ، أبو سفيان ، مولى ابن أبى أحمد** – يأتى فى الكنى – إن شاء الله تعالى .

٥٥٦٦ – تقريب (ص ٤٥٥) رقم (٥٥٤٩) وفيه : « من الثالثة . مات بعد الثمانين » .
– تهذيب الكمال رقم (٤٨٧٩) (٦٠٢/٢٣) .

٥٥٦٧ – تعجيل المنفعة (ص ٢٢٦) (رقم ٨٨٦) وزاد : ذكره البخارى ، وساق الحديث الذى أخرجه له أحمد ، وهو حديث أبى سعيد : « لا تشد الرحال » ، ولم يذكر فيه جرحًا . وضبطوه بوزن عظيم – الإكمال رقم (٧٢٥) . حم (٧٨/٣)

٥٥٦٨ – تقريب (ص ٤٥٥) رقم (٥٥٥٠) وفيه : « مستور . من السادسة » .
– تهذيب الكمال رقم (٤٨٨٠) (٦٠٥/٢٣) .

٥٥٦٩ – تقريب (ص ٤٥٥) رقم (٥٥٥١) وفيه : « صدوق . من الثامنة » .
– تهذيب الكمال رقم (٤٨٨١) (٦٠٧/٢٣) .

٥٥٧٠ – تعجيل المنفعة (ص ٢٢٦) (رقم ٨٨٨) وزاد : فرق ابن أبى حاتم بين قطبة =

وعنه مقاتل أبو عبد الرحمن السَّدُوسِيّ ؛ أحد المجاهيل . قال ابن حبان ، وغيره : وفد قُطْبَة على النبى ﷺ ، فبايعه . ويقال : إنه أول مَنْ فتح الأُبُلَّة ، وإنه لم يزل بأرض البصرة أميرًا ، حتى قدم عليه عُتْبَة بن غَزْوَان . (أ)

٥٥٧١ – قُطْبـــــة بن مالك الثعلبى ، ويقال : الذُّبْيَانِيّ ، نزيل الكوفة : له صحبة ، ورواية . وعنه ابن أخيه زياد بن عِلَاقَة . (فع . فه . أ . م . ت . ن . هـ)

* * *

٥٥٧٢ – قَطَن بن إبراهيم القُشَيْرِيّ : عن أبى عبد الرحمن المقرئ ، وطبقته . وعنه « ن » ، وقال : فيه نظر . (ن)

٥٥٧٣ – قَطَن بن قبيصة بن المُخَارِق الهلالى ، أبو سهلة البصرى : عن أبيه ؛ وله صحبة . وعنه ابنه حرب ، وحَيَّان بن العلاء . وثقه ابن حبان ، وغيره . (أ . د . ن)

٥٥٧٤ – قَطَن بن كعب القُطَيْعِى الزُّبَيْدِيّ البصرى : عن أيوب ، وابن سيرين ، وعدة . وعنه شعبة ، وحماد بن زيد ، وغيرهما . وثقه ابن معين ، وأبو زرعة . (خ . ن)

= ابن قتادة فلم يزد فيه على ما تقدم ، وبين قطبة صاحب الأبلة فكناه بأبى الحويصلة ، وسمى أباه جريرًا ؛ وهو الصواب – الإكمال رقم (٧٢٦) .

٥٥٧١ – تقريب (ص ٤٥٥) رقم (٥٥٥٢) وفيه : « صحابى ، سكن الكوفة » [+ عخ]

– تهذيب الكمال رقم (٤٨٨٢) (٦٠٨/٢٣) (+ عخ) .

٥٥٧٢ – تقريب (ص ٤٥٥) رقم (٥٥٥٣) وفيه : « صدوق يخطئ . من الحادية عشرة ، مات سنة إحدى وستين » . تهذيب الكمال رقم (٤٨٨٣) (٦١٠/٢٣) .

٥٥٧٣ – تقريب (ص ٤٥٦) رقم (٥٥٥٤) وفيه : « صدوق . من الثالثة » .

– تهذيب الكمال رقم (٤٨٨٤) (٦١٥/٢٣) .

٥٥٧٤ – تقريب (ص ٤٥٦) رقم (٥٥٥٥) وفيه : « ثقة . من السادسة » [+ قد]

– تهذيب الكمال رقم (٤٨٨٥) (٦١٦/٢٣) (+ قد) .

٥٥٧٥ – قَطَـــن بن نُسَيْر البصرى : أبو عباد الغُبَرِىّ ، المعروف / بالذارع : ١٨٤/أ
عن جعفر بن سليمان ، وجماعة . وعنه (م ، د ، عب) وأبو يعلى ، وآخـرون . وثقه ابن حبان . واتهمه ابن عدى . (م . د . عب . ت)

٥٥٧٦ – قَطَـــن بن وَهْب بن عُوَيْر المدنى : عن عُبيد بن عُمَير ، وغيره . وعنه « ك » ، والضحاك بن عثمان ، وجماعة . وثقه ابن حبان . وقال أبو حاتم : صالح الحديث . (ك . أ . م . ن)

* * *

٥٥٧٧ – القَعْقَـــاع بن حكيم الكِنَانى المدنى : عن أبى هريرة ، وابن عمر ، وجابر ، وعائشة ، وعدة . وعنه سعيد المَقْبُرِىّ ، وعمرو بن دينار ، وآخرون . وثقه أحمد ، ويحيى ، وغيرهما . (فع . ك . أ . م . ٤)

٥٥٧٨ – القَعْقَـــاع بن عبد الله بن أبى حدرد الأسلمى المكى ،

٥٥٧٥ – تقريب (ص ٤٥٦) رقم (٥٥٥٦) وفيه : « صدوق يخطئ . من العاشرة » .
– تهذيب الكمال رقم (٤٨٨٦) (٦١٧/٢٣) .

٥٥٧٦ – تقريب (ص ٤٥٦) رقم (٥٥٥٧) وفيه : « صدوق . من السادسة » .
– تهذيب الكمال رقم (٤٨٨٧) (٦٢١/٢٣) .

٥٥٧٧ – تقريب (ص ٤٥٦) رقم (٥٥٥٨) وفيه : « ثقة . من الرابعة » [+ بخ] .
– تهذيب الكمال رقم (٤٨٨٨) (٦٢٣/٢٣) (+ بخ) .

٥٥٧٨ – الإكمال رقم (٧٢٧) .
– تعجيل المنفعة (ص ٢٢٧) (رقم ٨٨٩) وعقب بقوله : أنكر ابن عساكر أن تكون له صحبة . وأخرج له من طريق البغوى من طريق عبد الله بن سعد ، عن أبيه ، عن ابن أبى حدرد ، قال : قال رسول الله – صلى الله عليه وآله وسلم –: « تمعددوا واخشوشنوا » الحديث . قال ابن عساكر : أورده فى حرف القاف ، لكنه لم يسمه فى الترجمة . ثم أخرجه من طريق ابن مندة من هذا الوجه ، فوقع عنده عن القعقاع قال : سمعت النبى – صلى الله عليه وآله وسلم – فذكره ، وقوله فيه « سمعت » غلط . وقد رواه الذهلى من هذا الوجه فلم يقل فيه « سمعت » ، قال : « قال » . وقد أخرجه ابن إسحاق فى المغازى عن يزيد بن عبد الله بن قسيط ، عن القعقاع بن عبد الله بن أبى حدرد عن أبيه ، وهذا هو الصواب .

- **القعقاع بن اللجلاج** ، (أ.ن) ويقال : حصين بن اللجلاج . تقدم [١٣٥٥]
- **القعقاع الجَزَمِىّ** (فه) ، ويقال : أبو القعقاع – يأتى فى الكنى – إن شاء الله تعالى .

مختلف فى صحبته ، ويقال فيه : القعقاع بن أبى حدرد : روى عن أبيه ، وغيره . وعنه يحيى الأنصارى ، ويزيد بن عبد الله بن قسيط . قال « خ » : له صحبة ، وامرأته بقيرة . وحديثه عن عبد الله بن سعيد المقبرى لا يصح . وقال ابن حبان : يقال إن له صحبة . (أ)

* * *

٥٥٧٩ - قَعْنَب التميمى الكوفى : عن علقمة بن مَرْثَد ، وغيره . وعنه ابن عيينة . وقال : كان ثقة خيارًا . (م . د . ن)

* * *

٥٥٨٠ - قَنَان بن عبد الله النَّهْمِىُّ ، عن زِرّ بن حُبَيْش ، وغيره . وعنه مَرْوان ابن معاوية ، وعبد الواحد بن زِياد ، وآخرون . وثقه ابن معين . وضعفه « ن » . (أ)

* * *

٥٥٨١ - قُنْبُر ، حاجب معاوية : عن معاوية . وسلمان ، وعُبَادة بن الصَّامِت ، وأم حرام . وعنه أبو زرعة يحيى بن أبى عمرو الشيبانى . مجهول الحال. (أ)

* * *

٥٥٧٩ - تقريب (ص ٤٥٦) رقم (٥٥٥٩) وفيه : « صدوق . من السادسة » .
- تهذيب الكمال رقم (٤٨٨٩) (٦٢٤/٢٣) .

٥٥٨٠ - تقريب (ص ٤٥٦) رقم (٥٥٦٠) وفيه : « مقبول . من السادسة » [بخ] .
- تهذيب الكمال رقم (٤٨٩٠) (٦٢٧/٢٣) .

٥٥٨١ - تعجيل المنفعة (ص ٢٢٧) (رقم ٨٩١) وقال : إنما حديثه عن أبى ذر فى قصة له وقعت له مع المذكورين عند معاوية . وقال أبو حاتم فى شىء اعترض به على البخارى : لا أعرف قنبرًا إلا مولى على - رضى الله عنه - ، ومولى معاوية .
- الإكمال رقم (٧٢٨) .

٥٥٨٢ – قُهَيـــــد بن مُطَرِّف الغِفارى ، وقيل : عمرو بن قهيد . (أ . ن) : عن أبى هريرة . وعنه يزيد بن عبد الله بن الهاد ، وغيره . وثقه ابن حبان . وقد تقدم فى [1] العين . (أ . ن)

* * *

٥٥٨٣ – قيـــــس بن بشر بن قيس الشامى : عن أبيه . وعنه هشام بن سعد قال أبو حاتم : ما أرى بحديثه بأسًا . (أ . د)

٥٥٨٤ – قيـــس بن ثابت بن قيس بن شَمّاس الأنصارى المدنى : عن أبيه . وعنه ابنه عبد الخبير . فيه نظر . (د)

٥٥٨٥ – قيـــس بن الحارث بن جدار الأَسَدِىّ الكوفى : له صحبة ، ورواية . وعنه حُمَيْضَة بن الشمردل (د) ، ويقال : حميضة بنت الشمردل (هـ) . (د . هـ)

٥٥٨٦ – قيـــس بن الحارث ، ويقال : ابن حارثة الكِنْدِىّ الحِمْصِىّ : عن أبى الدَّرْدَاء ، وسلمان ، وأبى سعيد ، وغيرهم . وعنه عِرَاك بن مالك ، وعمر ابن عبد العزيز ، وآخرون . وثقه العِجْلِىّ . (فع . د)

٥٥٨٢ – تقريب (ص ٤٥٦) رقم (٥٥٦١) وفيه : « قيل : لِقُهَيد صحبة »
– تهذيب الكمال رقم (٤٨٩١) (٦٢٨/٢٣) .
(١) رقم (٥١١٥) .
٥٥٨٣ – تقريب (ص ٤٥٦) رقم (٥٥٦٢) وفيه : « مقبول . من السادسة » .
– تهذيب الكمال رقم (٤٨٩٢) (٥/٢٤) .
٥٥٨٤ – تقريب (ص ٤٥٦) رقم (٥٥٦٣) وفيه : « مقبول من الثانية » .
– تهذيب الكمال رقم (٤٨٩٣) (٦/٢٤) .
٥٥٨٥ – تقريب (ص ٤٥٦) رقم (٥٥٦٤) وفيه : « صحابى ، له حديث » .
– تهذيب الكمال رقم (٤٨٩٤) (٦/٢٤) .
٥٥٨٦ – تقريب (ص ٤٥٦) رقم (٥٥٦٥) وفيه : « ثقة . من الثالثة » [+ س]
– تهذيب الكمال رقم (٤٨٩٥) (٨/٢٤) (+ سى) .

٥٥٨٧ – قيـــــس بن أبى حازم ؛ واسمه حُصَيْن بن عوف البَجَلِىّ الأَحْمَسِىّ الكوفى ، أدرك الجاهلية ، وهاجر إلى النبى ﷺ ، فقُبِض النبى ﷺ ، وهو فى الطريق : روى عن أبيه ، وعن العَشَرَة ، وابن مسعود ، وعائشة ، وطائفة . وعنه الأعمش ، ومجالد ، وإسماعيل بن أبى خالد ، وآخرون . قال ابن خِرَاش : ليس فى التابعين أحد روى عن العشرة غيره . وقال ابن معين : هو أوثق من الزهرى ، ومن السائب بن يزيد . وقال ابن المدينى : قال لى يحيى بن سعيد : إنه منكر الحديث . وقال غيره : جاز المائة بسنين كثيرة حتى خَرف ، وذهب عقله . قال ابن معين : مات سنة سبع ، أوثمان وتسعين . (فع . فه . أ . خ . م . ٤)

٥٥٨٨ – قيـــس بن حَبْتَر التميمى النَّهْشَلِىّ ، الكوفى : عن ابن مسعود ، وابن عباس . وعنه عبد الكريم الجَزَرِىّ ، وعلى بن بَذِيمَة ، وغيرهما . وثقه «ن» ، وأبو زرعة . (أ . د)

٥٥٨٩ – قيـــس بن الحجاج بن خَلِىّ الكَلاعِىّ الحِمْيَرِىّ المصرى : عن حَنَش الصَّنْعَانِىّ ، وأبى عبد الرحمن الحُبُلِىّ . وعنه ابن لَهِيعَة ، والليث ، وآخرون . وثقه ابن حبان . (ت . هـ)

٥٥٩٠ – قيـــس بن حفص بن القَعْقَاع التميمى ، الدَّارِمِىّ البصرى :

٥٥٨٧ – تقريب (ص ٤٥٦) رقم (٥٥٦٦) وفيه : « ثقة . من الثانية . مخضرم ، ويقال : له رؤية .. وقد جاز المائة وتغير » . تهذيب الكمال رقم (٤٨٩٦) (١٠/٢٤) .

٥٥٨٨ – تقريب (ص ٤٥٦) رقم (٥٥٦٧) وفيه : « ثقة . من الرابعة » .
– تهذيب الكمال رقم (٤٨٩٧) (١٧/٢٤) .

٥٥٨٩ – تقريب (ص ٤٥٦) رقم (٥٥٦٨) وفيه : « صدوق . من السادسة . مات سنة تسع وعشرين ومائة » . تهذيب الكمال رقم (٤٨٩٨) (١٩/٢٤) .

٥٥٩٠ – تقريب (ص ٤٥٦) رقم (٥٥٦٩) وفيه : « ثقة ، له أفراد . من العاشرة » [+ صد] .
– تهذيب الكمال رقم (٤٨٩٩) (٢١/٢٤) (+ صد) .

● **قيس بن حفص** ، بصرى ، نزل مصر ، وكان حاجبًا لبكار بن قتيبة القاضى [تقريب : مقبول . من الثانية عشرة . مات سنة إحدى وثمانين . رقم ٥٥٧٠ – تهذيب الكمال رقم ٤٩٠٠] .

عن مُعْتَمِر ، وهشيم ، وأبى عَوَانَةَ ، وطائفة . وعنه « خ » ، وأبو داود ، وآخرون ؛ منهم أبو حاتم ، وقال : صدوق . ووثقه ابن معين . وقال « خ » : مات سنة سبع وعشرين ومائتين ، أو نحوها . (خ)

٥٥٩١ – قيـــس بن الربيع الأَسَدِى ، أبو محمد الكوفى : عن الأعمش وأبى إسحاق السَّبِيعى ، وطائفة . وعنه شعبة ؛ أحد شيوخه (هـ) ، والثورى ، وأبو داود الطَّيَالِسِىّ ، وآخرون . ضعفه وكيع ، وأحمد ، ويحيى ، وغيرهم . ووثقه الثورى ، وشعبة ، وعَفَّان ، وغيرهم . وقال ابن عدى : عامة رواياته مستقيمة . (فع . أ . د . ت . ق)

٥٥٩٢ – / قيـس بن رُومِىّ : عن علقمة بن قيس . وعنه سليمان بن يُسَيْر . ١٨٤/ب مجهول . (هـ)

٥٥٩٣ – قيـــس بن زيد [(١)] ؛ مختلف فى صحبته : روى عن ابن عبّاس ، وغيره . وعنه أبو عِمْرَان الجَوْنِىّ . (أ)

٥٥٩٤ – قيـــس بن سعد بن عُبَادة الأنصارى ، أبو عبد الله المدنى ،

٥٥٩١ – تقريب (ص ٤٥٧) رقم (٥٥٧٣) وفيه : « صدوق . تغيّر لما كبر ، وأدخل عليه ابنه ما ليس من حديثه ، فحدّث به . من السابعة . مات سنة بضع وستين ومائة » .

– تهذيب الكمال رقم (٤٩٠٣) (٢٥/٢٤) .

٥٥٩٢ – تقريب (ص ٤٥٧) رقم (٥٥٧٤) وفيه : « مجهول . من السادسة » .

– تهذيب الكمال رقم (٤٩٠٤) (٣٨/٢٤) .

٥٥٩٣ – تعجيل المنفعة (ص ٢٢٧) (رقم ٨٩٢) وزاد : « قال ابن أبى حاتم ، عن أبيه : لا أعلم له صحبة . وذكره ابن حبان فى ثقات التابعين » .

– الإكمال رقم (٧٢٩) . وفيه : « أرسل عن النبى – ﷺ » .

(١) كذا فى المخطوط ، وفى تعجيل المنفعة (ص ٢٢٧) : « يزيد » وهو تصحيف . ففى مخطوطه : « بن زيد » . وفى المحققة على الصواب .

٥٥٩٤ – تقريب (ص ٤٥٧) رقم (٥٥٧٦) وفيه : « صحابى جليل ، مات سنة ستين تقريبا ، وقيل : بعد ذلك » . تهذيب الكمال رقم (٤٩٠٦) (٤٠/٢٤) .

له ، ولأبيه صحبة ، ورواية . وعنه أنس ، وبكر بن سوادة ، والشعبى ، وآخرون . قال أنس : كان قيس بن سعد من النبى ﷺ بمنزلة صاحب الشرطة من الأمير . وقال غيره : مات بالمدينة فى آخر خلافة معاوية . (أ . خ . م . ٤)

٥٥٩٥ – قيـــــس بن سعد المكى : عن سعيد بن جبير ، وطاوس ، ومجاهد ، ومكحول ، وعطاء ، وجماعة . وعنه الحَمَّادَان ، وجرير بن حازم ، وآخرون . وثقه أحمد ، وأبو داود ، وأبو زُرْعَة ، وغيرهم . ومات سنة تسع عشرة ومائة ، ولم يُعَمَّر . (فع . أ . خ . م . د . ن . هـ)

٥٥٩٦ – قيـــس بن السَّكَن الأَسَـــدِىّ الكوفى : عن ابن مسعود ، والأشعث بن قيس . وعنه ابنه النعمان ، وأبو إسحاق السَّبِيعِىّ ، وأبو الشعثاء ، وغيرهم . وثقه ابن معين ، وغيره . (فع . م . ن)

٥٥٩٧ – قيـــس بن سُلَيْم التَّمِيمىّ العَنْبَرِىّ ، الكوفى : عن الضحاك ، وعلقمة بن وائل ، وغيرهما . وعنه ابن المبارك ، وأبو نُعَيْم ، وجماعة . وثقه أبو زُرْعة ، وأبو حاتم ، وغيرهما . (أ . م . ن)

٥٥٩٨ – قيـس بن سُمَىّ بن الأزهر التُّجِيبى : شهد فتح مصر ؛ وروى عن عمرو بن العاص . وعنه سويد بن قيس . ليس بمشهور . (أ)

٥٥٩٥ – تقريب (ص ٤٥٧) رقم (٥٥٧٧) وفيه : « من السادسة » .
– تهذيب الكمال رقم (٤٩٠٧) (٤٧/٢٤) .

٥٥٩٦ – تقريب (ص ٤٥٧) رقم (٥٥٧٨) وفيه : « ثقة . من الثانية . مات قبل التسعين » .
– تهذيب الكمال رقم (٤٩٠٨) (٥٠/٢٤) .

٥٥٩٧ – تقريب (ص ٤٥٧) رقم (٥٥٧٩) وفيه : « ثقة . من السابعة » [+ ى] .
– تهذيب الكمال رقم (٤٩٠٩) (٥٣/٢٤) (+ ى) .

٥٥٩٨ – تعجيل المنفعة (ص ٢٢٧) (رقم ٨٩٤) وعقب بقوله : قد عرفه أبو سعيد بن يونس ، ونسبه فساق نسبه إلى سعد بن تجيب ، ثم قال : وهو جد حيوة بن الرواع بن عبد الملك بن قيس ، صاحب الدار المعروفة بمصر ، قال : وكان ولده بإفريقية ، ومن شهد فتح مصر يكون إما صحابيًا وإما مخضرمًا ، **فلا يقال فيه بعد هذا التعريف ليس بمشهور** ، والله أعلم .
– الإكمال رقم (٧٣٠) .

٥٥٩٩ – قيس بن شَمّاس : روى « د » ، عن عبد الرحمن بن محمد بن سَلَّام ، عن حجاج بن محمد ، عن فَرَج بن فَضَالة ، عن عبد الخَبير بن ثابت بن قيس ابن شمّاس ، عن أبيه ، عن جده : جاءت امرأة إلى النبى ﷺ يقال لها أم خَلَّاد ، وهى منتقبة ، تسأل عن أبيها ، وهو مقتول .. الحديث [١] . كذا وقع فى هذه الرواية . وقال أحمد بن إبراهيم الموصلى : عن فرج ، عن عبد الخبير بن قيس ، وهو الصواب فإن ثابت بن قيس بن شمّاس جد عبد الخبير لا أبوه ، وهو الصحابى المشهور . (د)

٥٦٠٠ – قيس بن طلق بن على بن المُنْذِر الحنفى اليمامى : عن أبيه ؛ وله صحبة . وعنه ابنه هَوْذَة ، ومحمد بن جابر ، وآخرون . وثقه العِجلى ، وغيره . (فه . أ . ٤)

٥٦٠١ – قيس بن عاصم بن سِنان التميمى المِنْقَرِىّ : له صحبة ، ووِفَادة ، ورواية . وعنه ابنه حكيم ، والحسن البصرى ، والأَحنف بن قيس ، وآخرون . وكان عاقلًا حليما سَمْحًا جوادًا مُمَدَّحًا ، نزل البصرة ، وتوفى بها عن اثنين وثلاثين ذَكَرًا من أولاده . (أ . د . ت . ن)

٥٦٠٢ – قيس بن عائذ ، شامى ، قال : رأيت النبى ﷺ يخطب النـــاس

٥٥٩٩ – تقريب (ص ٤٥٧) وفيه : « هو ابن ثابت ، نسب إلى جد أبيه » .

– تهذيب الكمال (٥٥/٢٤) .

(١) د (١٣/٣) (٩) كتاب الجهاد (٨) باب فضل قتال الروم على غيرهم من الأمم ، من طريق فرج بن فضالة – به (٢٤٨٨) .

● **قيس بن طِخْفَة** ، ويقال : طِغْفَة ، ويقال : طِهْفَة . تقدم [رقم ٢٩٧٧] .

٥٦٠٠ – تقريب (ص ٤٥٧) رقم (٥٥٨٠) وفيه : « صدوق . من الثالثة . وهم مَنْ عده فى الصحابة » .

– تهذيب الكمال رقم (٤٩١٠) (٥٦/٢٤) .

٥٦٠١ – تقريب (ص ٤٥٧) رقم (٥٥٨١) وفيه : « صحابى ، مشهور بالحلم » [+ بخ] .

– تهذيب الكمال رقم (٤٩١١) (٥٨/٢٤) (+ بخ) .

٥٦٠٢ – يأتى فى الكنى – إن شاء الله تعالى فى ترجمة أبى كاهل .

على ناقة ، وحبشى ممسك بخطامها . رواه إسماعيل بن أبى خالد ، عن أخيه ، عنه . وقد روى له (أ ، ن) وكنياه بأبى كاهل . وسيأتى فى الكنى [إن شاء الله تعالى] . (عب)

٥٦٠٣ – قيـــس بن عُبَاد القَيْسِىّ الضُّبَعِىّ البصرى : عن عمر ، وعلى ، وعَمَّار ، والعباس ، وسعد ، وغيرهم . وعنه ابنه عبد الله ، وسبطه النَّضْر ، والحسن ، وابن سيرين ، وآخرون . وثقه « ن » ، وابن سعد ، والعِجلى ، وغيرهم ، قتله الحجاج صَبْرًا . (أ . خ . م . د . ن . هـ)

٥٦٠٤ – قيـــس بن عَبَـــايَة : أبو نَعَامة الحنفى الذمارى [1] البصرى : عن ابن عباس ، وأنس ، وغيرهمـــا . وعنه خالد الحذاء ، وأيوب ، وجماعة . وثقه ابن معين . (أ . ٤)

٥٦٠٥ – قيـــس بن عمرو بن سهل الأنصارى المدنى : له صحبة ، ورواية . وعنه ابنه سعيد ، وقيس بن أبى حازم ، ومحمد بن إبراهيم التيمى . قال « ت » : ولم يسمع منه . (فع . أ . د . ت . هـ)

٥٦٠٦ – قيـــس بن أبى غَرَزَة الغِفَارِىّ ، وقيل : الجُهَنِىّ ، وقيل :

٥٦٠٣ – تقريب (ص ٤٥٧) رقم (٥٥٨٢) وفيه : « ثقة . من الثانية . مخضرم ، مات بعد الثمانين . ووهم من عدّه فى الصحابة » . تهذيب الكمال رقم (٤٩١٢) (٦٤/٢٤) .

٥٦٠٤ – تقريب (ص ٤٥٧) رقم (٥٥٨٣) وفيه : « ثقة . من الثالثة . مات بعد سنة عشر ومائة » [+ ر] – تهذيب الكمال رقم (٤٩١٣) (٧٠/٢٤) (+ ر) .

(١) كذا فى المخطوط « الذمارى » ، وفى التهذيبين : « الرمانى » ، وكذلك فى الثقات لابن حبان . أما الجرح والتعديل والتاريخ الكبير ففيهما : « الزِّمَّانى » . والله تعالى أعلم .

● **قيس بن عباية القيسى** (أ) ، ويقال : أبو عباية . يأتى فى الكنى – إن شاء الله تعالى .

٥٦٠٥ – تقريب (ص ٤٥٧) رقم (٥٥٨٤) وفيه : « جد يحيى بن سعيد : صحابى ، من أهل المدينة » . تهذيب الكمال رقم (٤٩١٤) (٧٢/٢٤) .

٥٦٠٦ – تقريب (ص ٤٥٧) رقم (٥٥٨٥) وفيه : « صحابى ، نزل الكوفة » .
– تهذيب الكمال رقم (٤٩١٥) (٧٤/٢٤)

● **قيس بن كثير** (ت) عن أبى الدرداء فى فضل العلم . والصواب : كثير بن قيس ، وسيأتى – إن شاء الله تعالى .

البَجَلِيّ : له صحبة ، ورواية . وعنه أبو وائل فقط ، نَزَل الكوفة ، ومات بها . (فه . أ . ٤)

٥٦٠٧ – قيـــس بن محمد بن الأشعث الكِنْدِيّ ، الكوفي : عن أبيه ، وجده الأشعث بن قيس ، وعدى بن حاتم . وعنه ابناه ؛ عبد الرحمن ، وعثمان ، وأبو إسحاق السَّبِيعي . وثقه ابن حبان . (د)

٥٦٠٨ – قيـس بن محمد بن عِمْرَان الكندى : عن عُفَيْر بن مَعْدَان ، وطلحة ابن كامل . وعنه بِشْر بن آدم ، وأبو حاتم . وثقه ابن حبان . (هـ)

٥٦٠٩ – / قيـــس بن مَخْرَمَة بن المطلب القرشي المكي : له صحبة ، ١٨٥/أ ورواية : وهو من المؤلَّفَةِ قلوبهم . روى عنه ابنه عبد الله . (أ . ت)

٥٦١٠ – قيـــس بن مَرْوَان الجُعْفِيّ : عن عمر . وعنه خيثمة بن عبد الرحمن ، وعلقمة بن قيس ، وغيرهما . وثقه ابن حبان . (ن)

٥٦١١ – قيـــس بن مسلم الجَدَلِيّ ، أبو عمرو الكوفي : عن سعيد بن جبير ومجاهد ، وعدة . وعنه « فه » ، والأعمش ، وشعبة ، والثورى ، ومسعر ، وآخرون . وثقه أحمد ، ويحيى ، وأبو حاتم . وقال « د . ن » : كان مُرْجِئًا . وقال « خ » وغيره : مات سنة عشرين ومائة . (فه . أ . خ . م . ٤)

٥٦٠٧ – تقريب (ص ٤٥٧) رقم (٥٥٨٦) وفيه : « مقبول . من السادسة » .
– تهذيب الكمال رقم (٤٩١٦) (٧٦/٢٤) .
٥٦٠٨ – تقريب (ص ٤٥٧) رقم (٥٥٨٧) وفيه : « مقبول . من التاسعة » .
– تهذيب الكمال رقم (٤٩١٧) (٧٧/٢٤) .
٥٦٠٩ – تقريب (ص ٤٥٧) رقم (٥٥٨٨) وفيه : « كان أحد المؤلفة ، ثم حسن إسلامه » .
– تهذيب الكمال رقم (٤٩١٨) (٧٨/٢٤) .
٥٦١٠ – تقريب (ص ٤٥٨) رقم (٥٥٨٩) وفيه : « صدوق . من الثانية » .
– تهذيب الكمال رقم (٤٩١٩) (٧٩/٢٤) .
٥٦١١ – تقريب (ص ٤٥٨) رقم (٥٥٩١) وفيه : « ثقة ، رمى بالإرجاء . من السادسة » .
– تهذيب الكمال رقم (٤٩٢١) (٨١/٢٤) .

٥٦١٢ – قيس بن أبى مسلم الكوفى : عن رِبْعِىّ بن حِرَاش ، وأبى بُرْدَة . وعنه الأَجْلَح ، وموسى بن مسلم [١] الصغير . وثقه ابن حبان ، وقال : هو الذى يقال له : قيس بن رُمَّانة ؛ فإن اسم أبى مسلم رُمَّانَة . (أ)

٥٦١٣ – قيس بن النعمان العبدى : له صحبة ، ورواية ، ووِفَادة . وعنه زيد ابن على أبو القَمُوص . (أ . د)

٥٦١٤ – قيس بن هَبَّار ، ويقال : ابن همّام ، وقيل : غير ذلك : روى عن ابن عباس فى النبيذ . وعنه سليمان التيمى . وثقه ابن حبان . (ن)

٥٦١٥ – قيس بن وَهْب الهَمْدانى ، الكوفى : عن أنس ، وأبى عبد الرحمن السُّلَمِىّ ، وجماعة . وعنه الثورى ، وإسرائيل ، وآخرون . وثقه أحمد ، ويحيى ، والعِجْلِىّ . (أ . م . د . هـ)

٥٦١٢ – تعجيل المنفعة (ص ٢٢٧ – ٢٢٨) (رقم ٨٩٥) وفيه : ومن قال : « قيس بن مسلم » فقد وهم ... وذكره ابن خلفون فى الثقات .

– الإكمال رقم (٧٣٣) .

(١) كذا فى المخطوط ، وفى تعجيل المنفعة (ص ٢٢٨) « مسلم بن مسلم » ، وهو خطأ . وفى مخطوطة التعجيل « موسى بن مسلم » على الصحيح . وكذلك فى المحققة .

● **قيس بن مسلم المَذْحِجِىّ** : عن عبادة بن الصامت ، وعنه إسماعيل بن أبى المهاجر ./ تمييز [تقريب : مقبول . من الثالثة . « عخ » رقم ٥٥٩٢ – تهذيب الكمال رقم ٤٩٢٢] .

٥٦١٣ – تقريب (ص ٤٥٨) رقم (٥٥٩٣) وفيه : « صحابى ، نزل الكوفة » .

– تهذيب الكمال رقم (٤٩٢٣) (٨٤/٢٤) .

● **قيس بن النعمان السكونى** : صحابى كوفى . روى عنه إياد بن لقيط ./ تمييز [تهذيب الكمال رقم (٤٩٢٤) (٨٥/٢٤)] .

٥٦١٤ – تقريب (ص ٤٥٨) رقم (٥٥٩٥) وفيه : « مقبول . من الرابعة ، ووهم من جعله صحابيًا » .

– تهذيب الكمال رقم (٤٩٢٥) (٨٥/٢٤) .

٥٦١٥ – تقريب (ص ٤٥٨) رقم (٥٥٩٦) وفيه : « ثقة . من الخامسة » .

– تهذيب الكمال رقم (٤٩٢٦) (٨٦/٢٤) .

٥٦١٦ – قيس الجُذَامِيّ ، شامى : عن عقبة بن عامر ، ونُعَيْم بن هَبَّار . وعنه كثير بن مُرَّة ، وغيره . مختلف فى صحبته ، وفى اسم أبيه . (أ . ن)

٥٦١٧ – قيس ، أبو عُمَارة الفارسى : عن عبد الله بن أبى بكر بن محمد بن عمرو بن حزم . وعنه إسماعيل بن أبى أُوَيس ، وغيره . وثقه ابن حبان . (هـ)

٥٦١٨ – قيس الخَارِفِيّ ، أبو المغيرة الكوفى . عن عَلِيّ ، وعثمان . وعنه أبو الجَحَّاف داود بن أبى عوف ، وأبو إسحاق السَّبِيعى ، وأبو هاشم الخَارِفِى . وثقه ابن حبان ؛ وسماه قيس بن سعد ، وقال : كنيته : أبو عبد الله . (أ)

٥٦١٩ – قيس الكلابى : عن النبى ﷺ فى « النهى عن النوم على بطنه » إن كان محفوظًا ، عن عمر . وعنه ابنه عطية . وفى سنده اختلاف كثير . (ن)

٥٦٢٠ – قيس العبدى : عن عمر ، وعلى . وعنه ابنه الأسود . وثقه . « ن » . (فع)

٥٦١٦ – تقريب (ص ٤٥٨) رقم (٥٥٩٧) وفيه : « صحابى ، وهو والد نائِل بن قيس الأمير المشهور » . تهذيب الكمال رقم (٤٩٢٧) (٨٨/٢٤) .

٥٦١٧ – تقريب (ص ٤٥٨) رقم (٥٥٩٨) وفيه : « فيه لين . من السابعة . مات قبل الستين » .

– تهذيب الكمال رقم (٤٩٢٨) (٨٩/٢٤) .

٥٦١٨ – تقريب (ص ٤٥٨) رقم (٥٥٩٩) وفيه : « مقبول . من الثانية . وسمى ابن حبّان أباه سعدًا » [س] .

– تهذيب الكمال رقم (٤٩٢٩) (٩١/٢٤) (عس) .

٥٦١٩ – تقريب (ص ٤٥٨) رقم (٥٦٠٠) وفيه : « صحابى ، له حديثان » .

– تهذيب الكمال رقم (٤٩٣٠) (٩٢/٢٤) .

٥٦٢٠ – تقريب (ص ٤٥٨) رقم (٥٦٠١) وفيه : « مقبول . من الثانية . وفى الحديث الذى أخرجه له النسائى اضطراب » . تهذيب الكمال رقم (٤٩٣١) (٩٢/٢٤) .

٥٦٢١ – قيـــس ، مولى أم سلمة : « أنها احتجمت ، وهى صائمة » . وعنه فرات . لا يعرفان . (فه)

٥٦٢٢ – قيـس المدنى : عن زيد بن ثابت . وعنه ابنه محمد . مجهول . (ن)

* * *

٥٦٢٣ – قَيْصَـر التُّجِيبى المصرى : عن ابن عمر . وعنه يزيد بن أبى حبيب ، ومكحول ، وجعفر بن ربيعة . وثقه ابن حبان . وقال أبو حاتم : ليس به بأس . (أ)

* * *

٥٦٢١ – تعجيل المنفعة (ص ٢٢٨) (رقم ٨٩٦) وفيه : ذكره ابن حبان فى الثقات ، وكناه أبا قدامة .

٥٦٢٢ – تقريب (ص ٤٥٨) رقم (٥٦٠٢) وفيه : « مجهول . من الثالثة » .

– تهذيب الكمال رقم (٤٩٣٢) (٩٣/٢٤) .

٥٦٢٣ – الإكمال رقم (٧٣٤) .

– تعجيل المنفعة (ص ٢٢٨) (رقم ٨٩٧) وفيه : رواية مكحول عنه عند الطبرانى وفوائد تمام وغيرهما ؛ من طريق يحيى بن حمزة ، عن النعمان بن المنذر ، عن مكحول : أن قيصر حدثه عن ابن عمر – رضى الله عنهما – فى صلاة النافلة على الراحلة ، وهي فى مسند إسحاق بن راهويه ، وذكرها البخارى فى تاريخه عن إسحاق ، وفيه أنه قال لابن عمر : أسنة هى ؟ حتى قال : سنة ، ثم قال : أسمعتها من رسول الله – صلى الله عليه وآله وسلم – ؟ فتبسم ، ثم قال : وسمعتها . وجاء عنه حديث آخر أخرجه حميد بن زنجويه فى كتاب الأدب : من طريق الهيثم بن حميد عن مكحول ، مرض كعب الأحبار فأكب عليه رجل يدعى قيصرًا ، فذكر قصة . وكذا سماه أبو زرعة الدمشقى ونسبه كلابيًا ، واختلفت الرواية عن ابن سميع فى رجال حمص . وذكره ابن يونس ، فقال : قيصر ابن أبى غزية ، مولى تجيب ، وكان ينسب إلى ولاء معاوية بن خَدِيج .

حـــــرف الـــكاف

٥٦٢٤ – كامـــــــل بن العلاء التميمي ، أبو العلاء الكوفي : عن حبيب بن أبي ثابت ، وعطاء ، وأبي صالح السمَّان ، وعدة . وعنه زيد بن الحُبَاب ، وأبو نعيم ، وآخرون . وثقه ابن معين . ولَيِّنَة « ن » . (أ . د . ت . هـ)

* * *

٥٦٢٥ – كثـــير بن إسماعيل ، ويقال : ابن نافع النَّوَّاء ، أبو إسماعيل التَّيْمِيّ مولاهم ، الكوفي : عن أبي جعفر الباقر ، وفاطمة بنت علي ، وجماعة. وعنه بن عيينة ، وآخرون . وثقه بن حبان . وضعفه « ن » ، وأبو حاتم ، وغيرهما . (أ . ت)

٥٦٢٦ – كثـــير بن أفلح المدني : عن أبيه ، وعثمان ، وأُبَيّ بن كعب ، وزيد بن ثابت ، وغيرهم . وعنه ابن سيرين ، والزُّهْرِيّ . وثقه « ن » . وقال « خ » : أصيب يوم الحَرَّة . قلت : هو أحد كتاب المصاحف لعثمان . (أ . ن)

٥٦٢٧ – كثـــير بن جُمْهَان السُّلَمِيّ ، أبو جعفر الكوفي : عن ابن عمر ، وأبي هريرة . وعنه ليث ، وعطاء . وثقه ابن حبان . وقال أبو حاتم : شيخ يُكْتَب حديثه (فه . أ . ٤)

٥٦٢٤ – تقريب (ص ٤٥٩) رقم (٥٦٠٤) وفيه : « صدوق يخطئ . من السابعة » .
– تهذيب الكمال رقم (٤٩٣٤) (٩٩/٢٤) .
٥٦٢٥ – تقريب (ص ٤٥٩) رقم (٥٦٠٥) وفيه : ضعيف . من السادسة » .
– تهذيب الكمال رقم (٤٩٣٥) (١٠٣/٢٤) .
٥٦٢٦ – تقريب (ص ٤٥٩) رقم (٥٦٠٦) وفيه : « ثقة . من الثانية » .
– تهذيب الكمال رقم (٤٩٣٦) (١٠٥/٢٤) .
● **كثير بن جريج** ، أبو اليمان الرحَّال . يأتي في الكنى – إن شاء الله تعالى .
٥٦٢٧ – تقريب (ص ٤٥٩) رقم (٥٦٠٧) وفيه : « مقبول . من الثالثة » .
– تهذيب الكمال رقم (٤٩٣٧) (١٠٧/٢٤) .

٥٦٢٨ – كَثِـــير بن الحارث الحِمْيَرى ، أبو أُمَـيْن الدمشقى : عن القاسم أبى عبد الرحمن . وعنه خالد بن مَـعْدان ؛ وهو أكبر منه ، ومعاوية بن صالح . وثقه ابن حبان . وقال أبو حاتم : صالح الحديث . (ت)

٥٦٢٩ – كَثِـــير بن خُنَيْس اللَّيْثى : عن أنس ، وعَمْرَة بنت عبد الرحمن . / وعنه محمد بن عمرو بن علقمة ، والأسود بن العلاء ، وجعفر بن ربيعة ، وغيرهم . وثقه ابن حبان . وضعّفه الأزدى . (أ) ١٨٥/ب

٥٦٣٠ – كَثِـــير بن زَاذَان النَّخَعِىّ الكوفى : عن سليمان الأشجعى ، وعاصم بن ضَمْرة . وعنه حَفْص بن سليمان ، وغيره . قال أبو زرعة ، وأبو حاتم : شيخ مجهول . (أ . ت . هـ)

٥٦٣١ – كَثِـــير بن زياد ، أبو سهل البُرْسَانِىّ البصرى : عن الحسن ، وأبى العالية ، ومُسَّة الأَزْدِيّة ، وغيرهم . وعنه حماد بن زيد ، وابن شَوْذَب ، وآخرون . وثقه « ن » ، وابن معين ، وأبو حاتم . وضعفه ابن حبان . (أ . د . ت . هـ)

٥٦٢٨ – تقريب (ص ٤٥٩) رقم (٥٦٠٨) وفيه : « مقبول . من السادسة » [+ بخ] .
– تهذيب الكمال رقم (٤٩٣٨) (١٠٨/٢٤) (+ بخ) .

٥٦٢٩ – تعجيل المنفعة (ص ٢٢٩) (رقم ٨٩٨) وزاد : وقال ابن أبى حاتم : كان البخارى جعله اثنين ، فسمعت أبى يقول : هما واحد ، وسمعته يقول : مستقيم الحديث ، لا بأس بحديثه . قلت : ترجم البخارى كثير بن حبيش ، بمهملة وموحدة مصغرًا . وذكر من طريق يحيى بن أيوب ، عن جعفر بن ربيعة ، عن أبى حارثة وأبى سلمة وعبد الملك بن المغيرة وكثير بن حبيش أنهم تنازعوا ، فدخلوا على عائشة رضى الله عنها فى نصاب السرقة . وذكر الاختلاف فى سند الحديث عن عائشة – رضى الله عنها – ، ثم عن عمرة عن عائشة . ورجح ابن ماكولا أن أباه ، بالحاء المهملة ثم الموحدة ثم المعجمة مع التصغير ، والذى فى الأصل بالخاء المعجمة ثم النون ثم المهملة مصغرًا أيضًا .
– الإكمال رقم (٧٣٥) .

٥٦٣٠ – تقريب (ص ٤٥٩) رقم (٥٦٠٩) وفيه : « مجهول . من السابعة » .
– تهذيب الكمال رقم (٤٩٣٩) (١٠٩/٢٤) .

٥٦٣١ – تقريب (ص ٤٥٩) رقم (٥٦١٠) وفيه : « ثقة . من السادسة » .
– تهذيب الكمال رقم (٤٩٤٠) (١١٢/٢٤) .

٥٦٣٢ – كَثِـــير بن زيد الأَسْلَمِيّ ، أبو محمد المدنى ، يقال له : ابن مَافَنَّهْ ؛ وهى أمه : روى عن سالم ، ونافع ، وعمر بن عبد العزيز ، وجماعة . وعنه مالك ، وابن أبى فديك ، وآخرون . ضعفه « ن » ، وابن معين ، وأبو حاتم . وقال أحمد : ما أرى به بأسًا . (أ . د . ت . هـ)

٥٦٣٣ – كَثِـــير بن السائب ، حجازى : روى عن أبناء قريظة أنهم عُرِضُوا على النبى ﷺ . وعنه عُمَارة بن خُزَيْمَة . فيه جهالة . (أ . ن) .

٥٦٣٤ – كَثِير بن سُلَيْم الضَّبِّى ، أبو سلمة المدائنى ، وليس بالأُبُلِّىّ ؛ عن أنس بن مالك ، والضحاك . وعنه جُبَارَة بن المغَلِّس ، وآخرون . ضعفه بن معين ، وغيره . (هـ) .

٥٦٣٥ – كَثِـــير بن شِنْظِير المَازِنى ، أبو قُرَّة البصرى : عن الحسن ، وابن سيرين ، وعطاء ، ومجاهد ، وغيرهم . وعنه حماد بن زيد ، وعبد الوارث ، وآخرون . وهَّاه ابن معين . وقال أحمد : صالح الحديث . (أ . خ . م . د . ت . هـ)

٥٦٣٢ – تقريب (ص ٤٥٩) رقم (٥٦١١) وفيه : « صدوق يخطئ . من السابعة . مات فى آخر خلافة المنصور » [+ ر] .

– تهذيب الكمال رقم (٤٩٤١) (١١٣/٢٤) (+ ر) .

٥٦٣٣ – تقريب (ص ٤٥٩) رقم (٥٦١٢) وفيه : « مقبول . من الرابعة . ووهم من جعله صحابيًا . وفرق ابن حبان فى الثقات بين الراوى عن أنس ، والراوى عن محمود بن لبيد ؛ والذى يظهر أنهما واحد ، وهو الذى روى عنه عمارة بن خُزيمة » .

– تهذيب الكمال رقم (٤٩٤٢) (١١٧/٢٤) .

٥٦٣٤ – تقريب (ص ٤٥٩) رقم (٥٦١٣) وفيه : « ضعيف . من الخامسة . وهو غير كثير بن عبد الله الأُبُلِّى ، ووهم ابن حبان فجعلهما واحدًا » .

– تهذيب الكمال رقم (٤٩٤٣) (١١٨/٢٤) .

٥٦٣٥ – تقريب (ص ٤٥٩) رقم (٥٦١٤) وفيه : « صدوق يخطئ . من السادسة » .

– تهذيب الكمال رقم (٤٩٤٥) (١٢٢/٢٤) .

٥٦٣٦ - كَثِير بن الصَّلْت بن مَعْدِى كَرِب الكِنْدى المدنى : عن أبى بكر ، وعمر ، وعثمان ، وغيرهم . وعنه يونس بن جبير الباهِلِىّ ، وغيره . وثقه العجلى . (أ . ن)

٥٦٣٧ - كَثِير بن العباس بن عبد المطلب الهاشمى ، أبو تمام المدنى : عن أبيه ، وأخيه عبد الله ، وأبى بكر ، وعمر ، وعثمان . وعنه الزهرى ، وعبد الرحمن الأعرج . وثقه ابن حِبّان ، وقال : كان رجلًا صالحا ، فاضلا ، فقيهًا . مات بالمدينة أيام عبد الملك بن مروان . (فع . أ . خ . م . د . ن)

٥٦٣٨ - كَثِير بن عبد الله بن عمرو بن عوف المُزَنِىّ المدنى : عن أبيه ، ونافع ، وغيرهما . وعنه القَعْنَبِىّ ، والدَّرَاوَرْدِىّ ، ويحيى الأنصارى ، وآخرون . كذّبه الشافعى ، وأبو داود . وقال أحمد : ليس بشىء . (د . ت . هـ)

٥٦٣٩ - كَثِير بن عُبَيْد بن نُمَيْر المُذْحِجِىّ الحِمْصِىّ الحذّاء : عن أبى ضَمْرَة ، وابن عيينة ، وعدة . وعنه « د ، ن ، هـ » وأبو زرعة ، وأبو حاتم ، ووثقه . وقال ابن حبّان : مات سنة خمسين ومائتين ، أو بعدها بقليل ، وكان من خيار الناس . (د . ن . هـ)

٥٦٤٠ - كَثِير بن عبيد الكوفى ، مولى أبى بكر ، ورضيع عائشة : روى عن أبى هريرة ، وزيد بن ثابت ، وأسماء . وعنه ابنه أبو العَنْبَس سعيد ، وحفيده عَنْبَسَة ، ومُجالد ، وآخرون . وثقه ابن حبان . (د)

٥٦٣٦ - تقريب (ص ٤٥٩) رقم (٥٦١٥) وفيه : « ثقة . من الثانية ، ووهم مَنْ جعله صحابيًا » . تهذيب الكمال رقم (٤٩٤٦) (١٢٧/٢٤) .

٥٦٣٧ - تقريب (ص ٤٥٩) رقم (٥٦١٦) وفيه : « صحابى صغير » .
- تهذيب الكمال رقم (٤٩٤٧) (١٣١/٢٤) .

٥٦٣٨ - تقريب (ص ٤٦٠) رقم (٥٦١٧) وفيه : « ضعيف . أفرط من نسبه إلى الكذب . من السابعة » [+ ر] - تهذيب الكمال رقم (٤٩٤٨) (١٣٦/٢٤) (+ ر) .

٥٦٣٩ - تقريب (ص ٤٦٠) رقم (٥٦١٨) وفيه : « ثقة . من العاشرة . مات فى حدود الخمسين » . تهذيب الكمال رقم (٤٩٤٩) (١٤٠/٢٤) .

٥٦٤٠ - تقريب (ص ٤٦٠) رقم (٥٦١٩) وفيه : « مقبول . من الثالثة » [+ بخ] .
- تهذيب الكمال رقم (٤٩٥٠) (١٤٣/٢٤) (+ بخ) .

٥٦٤١ – كَثِـــير بن فائد : عن ثابت البُنَانِيّ ، وغيره . وعنه ابنه الحسن ، وأبو عاصم النبيل . وثقه ابن حبان . (ت)

٥٦٤٢ – كَثِـــير بن فَرْقَد المدنى : عن نافع ، وعبد الله بن مالك بن حذافة . وعنه مالك ، والليث ، وابن لهيعة ، وغيرهم . وثقه ابن معين ، وغيره .(أ . خ . د . ن)

٥٦٤٣ – كَثِير بن الفضل الطُّفَاوِيّ : عن يوسف بن عبد الله بن سلام . وعنه سهل بن أبى صدقة . مجهول . (أ)

٥٦٤٤ – كَثِير بن قَـــارَوَنْدَا الكوفى ؛ نزل البصرة : وروى عن عدى بن ثابت ، وسالم ، وغيرهما . وعنه يزيد بن زُرَيْع ، والنَّضْر بن شُمَيْل . وثقه ابن حبان . (ن)

٥٦٤٥ – كَثِـــير بن قَلِيب الصَّدَفِيّ المصرى ، الأعرج : شهد فتح مصر ؛ وروى عن عُقْبَة بن عامر ، وأبى فاطمة الدَّوْسِيّ . وعنه الحارث بن يزيد الحَضْرَمِيّ . فيه نظر ، وقد قيل : إنه ابن مُرَّة ، الآتى ذكره . (د)

٥٦٤١ – تقريب (ص ٤٦٠) رقم (٥٦٢٠) وفيه : « مقبول . من السابعة » .
- تهذيب الكمال رقم (٤٩٥١) (١٤٤/٢٤) .

٥٦٤٢ – تقريب (ص ٤٦٠) رقم (٥٦٢١) وفيه : « ثقة . من السابعة » .
- تهذيب الكمال رقم (٤٩٥٢) (١٤٤/٢٤) .

٥٦٤٣ – تعجيل المنفعة (ص ٢٢٩) (رقم ٩٠٠) وتعقب بقوله : **بل هو معروف** ، ولكن وقع فيه تصحيف ، نشأ عنه هذا الغلط . والصواب : كثير أبو الفضل ، فالفضل كنيته لا اسم أبيه ، وأما أبوه فاسمه كيسان ، بتحتانية ثم مهملة . وسأترجم له بعد إن شاء الله تعالى . [هامش ص ١٤١٤]
- الإكمال رقم (٧٣٦) .

٥٦٤٤ – تقريب (ص ٤٦٠) رقم (٥٦٢٢) وفيه : « مقبول . من السابعة » .
- تهذيب الكمال رقم (٤٩٥٣) (١٤٦/٢٤) .

٥٦٤٥ – تقريب (ص ٤٦٠) رقم (٥٦٢٣) وفيه : « مقبول . من الثانية » .
- تهذيب الكمال رقم (٤٩٥٤) (١٤٦/٢٤) .

٥٦٤٦ – كَثِـــير بن قيس ، ويقال : قيس بن كثير ، (ت) شامي : روى عن أبي الدَّرْدَاء في فضل العلم . وعنه داود بن جميل . وثقه ابن حبان . وهو مجهول . (د . هـ)

١٨٦/أ **٥٦٤٧ – / كَثِـــير بن كثير بن المطلب بن أبي وَدَاعة السَّهْمِيّ ، المكي :** عن أبيه ، وسعيد بن جبير . وعنه ابن عيينة ، وابن جريج ، ومعمر بن راشد . وثقه أحمد ، ويحيى ، وغيرهما . (أ . خ . د . ن . هـ)

٥٦٤٨ – كَثِـــير بن أبي كثير البصري : عن مولاه عبد الرحمن بن سَمُرَة ، وابن عباس ، وغيرهما . وعنه أيوب ، وقَتَادة ، وجماعة . وثقه العِجْـلِيّ ، وابن حبان . (أ . د . ت . ن)

٥٦٤٩ – كَثِـــير بن أبي كثير التيمي ، أبو النضر الكوفي : عن رِبْعِيّ بن حِراش ، وأبي بُردة ، وعبد الله بن فرّوخ . وعنه جعفر بن عَوْن ، وأبو عاصم ، وجماعة . وثقه ابن حبان . وضعفه ابن معين . وقال أبو حاتم : شيخ مستقيم الحديث . (أ)

٥٦٥٠ – كَثِير بن كليب الحضرمي ، ويقال : الجهني ، عن أبيه ، وله صحبة . وعنه ابنه عثيم . مجهول . (أ)

٥٦٤٦ – تقريب (ص ٤٦٠) رقم (٥٦٢٤) وفيه : « يقال : قيس بن كثير (ت) والأول أكثر . ضعيف . من الثالثة . وهم ابن عادم فأورده في الصحابة » .
– تهذيب الكمال رقم (٤٩٥٥) (٢٤/١٤٩) (تمييز) .

٥٦٤٧ – تقريب (ص ٤٦٠) رقم (٥٦٢٥) وفيه : « ثقة . من السادسة » .
– تهذيب الكمال رقم (٤٩٥٦) (٢٤/١٥١) .

٥٦٤٨ – تقريب (ص ٤٦٠) رقم (٥٦٢٦) وفيه : « مقبول . من الثالثة . وهم من عدّه صحابيًا » [+ فق] – تهذيب الكمال رقم (٤٩٥٧) (٢٤/١٥٢) .

● **كثير بن أبي كثير البصري** ، المليح ، أنس ، باس ، من السابعة بخ]

٥٦٤٩ – تقريب (ص ٤٦٠) مقبول . من الثالثة . (تمييز) . (رقم ٥٦٢٨) – تهذيب الكمال رقم (٤٩٦١) (٢٤/١٥٥) .

٥٦٥٠ – تعجيل المنفعة ص ٢٢٩) (رقم ٩٠١) وزاد : وقع في حديثه اختلاف ، فعند أحمد وأبي داود ، عن عثيم بن كليب ، عن أبيه ، ولا ذكر عندهما لكثير في السند ، بل أخرجه جميعًا من طريق =

٥٦٥١ – كثـــير بن مُدْرِك الأَشْجَعِيّ ، أبو مُدْرِك الكوفى : عن الأسود ، وعبد الرحمن ابنى يزيد ، وعنه منصور بن المُعْتَمِر ، وأبو مالك الأشجعى ، وغيرهما . وثقه ابن حبان . (أ . م . د . ن)

٥٦٥٢ – كثـــير بن مُرَّة الحَضْرَمِى الحمصى ، وهو الصَّدَفِيّ ، وهو الأعرج : عن عمر ، وابن عمر ، ومعاذ ، وجماعة ، وعنه مكحول ، وخالد بن معدان ، وآخرون . وثقه ابن سعد والعِجْلِيّ ، وغيرهما . (أ . ٤)

٥٦٥٣ – كثـــير بن مَرْوَان السُّلَمِيّ الفِهْرِيّ ، أبو محمد الفلسطينى : عن إبراهيم بن أبى عَبْلَة ، وعبد الله بن يزيد الدمشقِيّ ، وعنه أحمد ، والحسن بن عرفة ، وأبو جعفر النُّفَيْلِيّ ، وغيرهم . قال ابن حبان : مُنْكَر الحديث . (أ)

٥٦٥٤ – كثـــير بن المطلب بن أبى وَدَاعَةَ السَّهْمِيّ ، المكى ؛ عن أبيه ، وعنه بنوه : كثير ، وجعفر ، وسعيد . وثقه ابن حبان . (د . ن . هـ)

= ابن جريج : أخبرت عن عثيم بن كليب ، عن أبيه ، عن جده أنه جاء إلى النبى – صلى الله عليه وآله وسلم – فقال : إنى قد أسلمت ، فقال : « ألق عنك شعر الكفر » . وأخرجه ابن مندة : من طريق إبراهيم بن محمد بن يحيى ، عن عثيم بن كثير ، عن أبيه ، عن جده ، فقيل : إن ابن جريج حمله ، عن إبراهيم بن أبى يحيى فأبهمه ، ونسب عثيمًا إلى جده . وقد جرى ابن مندة على ما اقتضته رواية إبراهيم ، فذكر كليبًا فى الصحابة ، وجرى على ظاهر رواية ابن جريج ، فجعل الصحبة فى هذا الحديث لوالد كليب ، وسماه الصلت ، والله أعلم .

– الإكمال رقم (٧٣٧) .

٥٦٥١ – تقريب (ص ٤٦٠) رقم (٥٦٣٠) وفيه : « ثقة . من السادسة » .

– تهذيب الكمال رقم (٤٩٦٢) (١٥٥/٢٤) .

٥٦٥٢ – تقريب (ص ٤٦٠) رقم (٥٦٣١) وفيه : « ثقة . من الثانية . ووهم مَنْ عده فى الصحابة » [+ ر] – تهذيب الكمال رقم (٤٩٦٣) (١٥٨/٢٤) (+ ر) .

٥٦٥٣ – تعجيل المنفعة (ص ٢٢٩ – ٢٣٠) (رقم ٩٠٢) وزاد . وضعفه يحيى ، والسعدى ، والدارقطنى . وقال النسائى : ليس حديثه بشىء . وقال محمود بن غيلان : أسقطه أحمد وابن معين ، وأبو خيثمة . وعن يحيى بن معين : هو كذاب . وقال ابن أبى حاتم عن أبيه : يكتب حديثه ، ولا يحتج به . وعن ابن الجنيد : ليس بقوى – .

– تهذيب الكمال – رقم (٧٣٨) .

٥٦٥٤ – تقريب (ص ٤٦٠) رقم (٥٦٣٢) وفيه : « مقبول . من الثالثة » .

– تهذيب الكمال . رقم (٤٩٦٤) (١٦١/٢٤) .

٥٦٥٥ – كثـــير بن هشام الكِلابىّ ، أبو سهل الرَّقِّى ، نزيل بغداد : عن شعبة ، وحماد بن سلمة ، وجعفر بن بُرْقَان ، وعدة . وعنه أحمد ، ويحيى ، وإسحاق ، وابنا أبى شيبة ، وآخرون . وثقه « د » ، وابن معين ، والعِجْلىّ ، وغيرهم . وقال أبو حاتم : يُكْتَبُ حديثه . وقال ابن سعد : كان صدوقًا . مات سنة سبع ومائتين . (أ . م . ٤)

٥٦٥٦ – كثـير بن يحيى بن كثير الحَنَفِىّ ، أبو مالك البصرى : عن أبى عَوَانة ، ومطر بن عبد الرحمن ، وغيرهما . وعنه « عب » ، وأبو حاتم ، وأبو زرعة، وقال : صدوق . وقال أبو حاتم : كان يتشيع . وقال الأزدى : عنده مناكير . (عب)

٥٦٥٥ – تقريب (ص ٤٦٠) رقم (٥٦٣٣) وفيه : « ثقة . من التاسعة » [+ بخ]
– تهذيب الكمال رقم (٤٩٦٥) (١٦٣/٢٤) (+ بخ) .

٥٦٥٦ – تعجيل المنفعة (ص ٢٣٠) (رقم ٩٠٣) وزاد : كان يعرف بصاحب البصرى ، وكان عباس بن عبد العظيم ينهى الناس عن الأخذ عنه . – الإكمال رقم (٧٣٩) .

● هذه الترجمة من تعجيـــل المنفعة (ص ٢٣٠)

كثير بن يسار أبو الفضـــــل ، عن يوسف بن عبد الله بن سلام ، والشعبى ، والحسن ، وثابت البنانى ، وعنه سفيان الثورى ، وحماد بن زيد ، وجعفر بن سليمان ، وخالد بن الحارث ، وروح ابن عبادة ، وسعيد بن عامر، وأبو عاصم ، وقع حديثه فى المسند قال أحمد : حدثنا أحمد بن عبد الملك ، ثنا سهل بن أبى صدقة ، عن كثير أبى الفضل الطفاوى فذكر حديثًا ، قال عبد الله بن أحمد : الصواب ، صدقة بن أبى سهل ، ولكن الشيخ وهم ، ثم أخرج الحديث ، عن سعيد بن أبى الربيع السمان ، أنه حدثه ، عن صدقة بن أبى سهل به كذا وقع عنده . والصواب ، عن صدقة أبى سهل ، وأبو سهل كنيته ، لا كنية أبيه ، واسم أبيه سهل ، فهو ممن وافقت كنيته اسم أبيه . وقد أخرج حديثه المذكور فى المسند الطبرانى فى الدعاء : من طريق مسلم بن إبراهيم ومن طريق خالد بن خداش قالا : ثنا صدقة بن سهل الهنائى ، ثنا كثير أبو الفضل الطفاوى انتهى . وقال البخارى : كثير بن يسار أبو الفضل ، سمع يوسف بن عبد الله بن سلام . وذكر فى الرواة عنه صدقة بن أبى سهل وهو طفاوى بصرى ، وأخرج عن ابن أبى الأسود ، عن روح . قال : ثنا كثير بن يسار أبو الفضل وأثنى عليه سعيد ابن عامر خيرًا ، سمع ثابتًا . وذكره ابن حبان فى (الثقات) ، وقال ابن القطان الفاسى : مجهول الحال . وكأنه لم يقف على كلام البخارى . وقال ابن أبى حاتم : جعله البخارى اثنين ، فرده أبى ؛ قال : والذى ظن هو أنه آخر جاء بلفظ ثنا أبو الفضل ، فنسب رواية الثورى وأبى عاصم النبيل إليه ، وليس كذلك ، بل هو بحر السقاء ، لا كثير بن يـسار . [حم ٤٥٠/٦ ، والدعـــــاء للطبرانى ١٦٢٦/٣ ، ١٦٢٧]

[وانظر رقم ٥٦٤٣ والتعليق عليه]

● **كثير الأعرج** : هو ابن قليب . تقدم (رقم ٥٦٤٥) .

٥٦٥٧ – كثير الأصم الرماح : عن ابن عمر . وعنه « فه » . لا يُدْرَى من هو . (فه)

* * *

٥٦٥٨ – كِـــدام بن عبد الرحمن السلمى : عن أبى كباش العبسى . وعنه «فه» ، وعثمان بن واقد العمرى . ليس بمشهور . (فه . أ . ت)

* * *

٥٦٥٩ – كَردَم ، ويقال : كردمة بن سفيان الثقفى : له صحبة ، ورواية حديث فى النذر . وعنه ابنته ميمونة ، وعبد الله بن عمرو بن العاص . عداده فى أهل مكة . (أ)

* * *

٥٦٦٠ – كُـــردُوس بن العباس ، ويقال : ابن عمرو ، ويقال : ابن هانئ الثعلبى بالمثلثة ، ويقال : بالمثناة من فوق والمعجمة ، الغطفانى الكوفى ، ويقال : هم ثلاثة : روى عن ابن مسعود ، وحذيفة ، وعائشة ، وغيرهم . وعنه زِيَاد بن عِلاَقة ، وأبو وائل ، وآخرون . وثقه ابن حبان . وقال ابن سعد : كان قليل الحديث . (أ . د . ن)

٥٦٥٧ – تعجيل المنفعة (ص ٢٣٠ – ٢٣١) (رقم ٩٠٥) وتعقب بقوله : قد ذكره ابن حبان فى الطبقة الثالثة من (الثقات) ، ونسبه فقال : كثير بن عبد الله بن أسلم الكوفى ، روى عن نافع مولى ابن عمر . فكأن النسخة سقط منها نافع ، وروى أيضًا عن أبى روّاع ، وروى عنه أيضًا إسماعيل بن حماد بن أبى سليمان .

٥٦٥٨ – تقريب (ص ٤٦١) رقم (٥٦٣٥) وفيه : « مجهول . من السادسة » .

– تهذيب الكمال رقم (٤٩٦٧) (١٦٨/٢٤) .

٥٦٥٩ – تعجيل المنفعة (ص ٢٣١) (رقم ٩٠٦) .

– الإكمال (ص ٣٦١) رقم (٧٤٢) .

٥٦٦٠ – تقريب (ص ٤٦١) رقم (٥٦٣٦) وفيه : « وهو مقبول . من الثالثة » [+ بخ] .

– تهذيب الكمال رقم (٤٩٦٨) (١٦٩/٢٤) .

٥٦٦١ – كُـــرْدُوس بن قيس ، قاصّ العامة بالكوفة : عن رجل بَدْرِىّ ؛ له صحبة . وعنه عبد الملك بن مَيْسَرة ، وأظنه الذى قبله . (أ)

* * *

٥٦٦٢ – كُـرْز بن علقمة بن هلال ، ويقال له أيضًا : كرز بن حبيش الخزاعى القائف : له صحبة ، ورواية . وعنه عروة بن الزبير . قال ابن سعد ، وغيره : أسلم يوم الفتح وعمّر عمرًا طويلًا ، وهو الذى نصب أعلام الحرم زمن معاوية . (أ)

* * *

٥٦٦٣ – كُـريْب بن أبرهة بن الصبَّاح الأَصْبَحِىّ ، مدينى : عن حذيفة ، وأبى الدَّرْدَاء ، وكعب ، وغيرهم . وعنه شعبة ، وثَوْبَان بن شهر ، وآخرون . وثقه ابن حبان . (أ)

٥٦٦١ – تعجيل المنفعة (ص ٢٣١) (رقم ٩٠٧) وقال : « لم يقع كردوس الثعلبى عند أبى داود والنسائى إلا غير منسوب لأبيه ، والله أعلم » .

– الإكمال رقم (٧٤٣) . وقال : « وأظنه كردوس الثعلبى – أى الذى قبله » .

● **كردوس الواسطى** : هو خلف بن محمد بن عيسى . تقدم (رقم ١٦٩٠) .

٥٦٦٢ – الإكمال رقم (٧٤١) .

– تعجيل المنفعة (ص ٢٣١) (رقم ٩٠٨) وفيه : ورأيت فى الإكمال للحسينى : كثير بن علقمة ، ذكره قبل كثير بن أبى كثير ، ثم قال : ويقال كرز بن حبيش ، وكأنه من الناسخ ، ولهذا أخره .

أقول : هذا من الناسخ حقيقة ؛ لأن النسخة المحققة على مخطوطتين للإكمال فيها ؛ وفيهما : «كرز بن علقمة » وفى الترتيب الطبعى لها بعد : « كثير بن أبى كثير » . والله عز وجل أعلم .

● **كرز التيمى** : عن على . وعنه الحسن بن قيس . وثقه العجلى . [تقريب : ثقة . من الثالثة ، رقم ٥٦٣٧ – (عس) – تهذيب الكمال رقم ٤٩٦٩ (عس)]

٥٦٦٣ – تعجيل المنفعة (ص ٢٣١ – ٢٣٢) (رقم ٩٠٩) ، وعقب بقوله : ذكر شعبة فى الرواة عنه صحيح ، لكن إطلاقه يوهم أنه المشهور شيخ الطيالسى ، وغندر . وليس كذلك ، بل هو شعبة بن سليط ، صرح به البخارى . وقوله : «مدينى» ليس بصواب ، وإن كان تبع فيه ابن أبى حاتم ؛ فإن كريبًا هذا مصرى ذكره ابن يونس ، وقال فى نسبه : الصباح بن معد يكرب يكنى أبا رشدين ، وأمه كبشة بنت عبدان بن ربيعة الحضرمى ، التى خاصمت الأشعث عند النبى – صلى الله عليه وآله وسلم –، =

٥٦٦٤ - كُـرَيْب بن الحارث بن / أبي موسى الأشعري : عن أبيه ، وأبي ١٨٦/ب
بُرْدَة بن قيس . وعنه عاصم الأَحْـــوَل ، وعبد الله بن المختار ، وغيرهما . وثقه
ابن حبان . (أ)

٥٦٦٥ - كُـــريب بن أبي مسلم ، أبو رِشْدِين الحجـــازِيّ : عن مولاه
ابن عباس ، وابن عمر ، وزيد بن ثابت ، وأسامة ، وعائشة ، وميمونة ، وأم سلمة . وعنه
ابناه ؛ رِشْدِين ، ومحمد ، وبكير بن الأَشَجّ ، ومكحول ، وموسى بن عقبة ، وآخرون ،
وثقه « ن » ، وابن معين ، وابن سعد . وقال خ : مات سنة ثمان وتسعين .
(فع ، ك . أ . خ . م . ٤)

* * *

= وحديثه في المسند : من طريق سعيد بن مرثد ، عن عبد الرحمن بن حوشب ، عن ثوبان بن شهر ، سمعت كريب بن أبرهة وهو جالس مع عبد الملك بن مروان بدير المران وذكروا الكبر ، فقال كريب : سمعت أبا ريحانة يقول مرفوعًا : « لا يدخل الجنة شيء من الكبر . قال ابن يونس : شهد فتح مصر واختط بالجيزة ، وروى عن أبي ريحانة ، ومرة بن كعب ، روى عنه غير واحد من أهل مصر والشام ، منهم الهيثم بن خالد وشعبة الشيباني ، وثوبان بن شهر ، وغيرهم ، وولي لعبد العزيز بن مروان . وذكره البغوي في الصحابة . وأخرج من طريق سعيد بن مرثد ، عن حوشب ، عن كريب بن أبرهة الأصبحي ، من أصحاب النبي - صلى الله عليه وآله وسلم -، عن أبي ريحانة ، فذكر حديثًا في تفسير الكبر . وتعقبه ابن عساكر بأن الصواب سعيد بن مرثد ، عن عبد الرحمن بن حوشب ، عن ثوبان بن شهر ، فسقط ذلك من الإسناد ، وزاد في صفة كريب ، أنه من الصحابة ، ولم يقع ذلك إلا في هذه الرواية . وقد أخرجه أبو زرعة الدمشقي في تاريخه ، ويعقوب بن سفيان ، وغيرهما على الصواب ، وليس عند أحد منهم أنه من الصحابة . وقال العجلي في (الثقات) : كريب بن أبرهة ؛ مصري ، تابعي ، ثقة من كبار التابعين . [حم ١٣٣/٤]

- الإكمال رقم (٧٤٤) . [مجمع الزوائد ١٣٣/٥]

٥٦٦٤ - تعجيل المنفعة (ص ٢٣٢) (رقم ٩١٠) وزاد : « ذكره البخاري فلم يذكر فيه جرحا . وتبعه ابن أبي حاتم . وأخرج الحاكم حديثه في المستدرك » . [٩٣/٢]

٥٦٦٥ - تقريب (ص ٤٦١) رقم (٥٦٣٨) وفيه : « ثقة . من الثالثة » .

- تهذيب الكمال رقم (٤٩٧٠) (١٧٢/٢٤) .

٥٦٦٦ – كَـــرِيم بن أبى حازم : عن على ، وسلمى بنت جابر ؛ وهى جدته . وعنه أبان بن عبد الله البَجَلِيّ . قال ابن أبى حاتم : هو كوفى ، واسمه كَرِيم – بنصب الكاف . (أ)

* * *

٥٦٦٧ – كُـرَيْم – برفع الكاف ، **وهو ابن الحارث بن عمرو السَّهْمِيّ** : عن أبيه ، والحارث الأعور . وعنه ابنه زُرَارَة ، وأبو إسحاق الهَمْدَانيّ . قال «خ» : لا يصح حديثه . (أ)

* * *

٥٦٦٨ – كعـــب بن ذُهْل الإِيَادِيّ الشامى : عن أبى الدَّرْدَاء . وعنه تَمَّام الأَسَدِيّ . وثقه ابن حبان . (د)

٥٦٦٩ – كعـــب بن زيد ، أو زيد بن كعب الأنصارى : روى قصة الغفارية التى وجد النبى ﷺ بها بياضًا ، فقال : « الحقى بأهلك » . روى عنه جميل بن زيد ، وفى هذا الخبر اضطراب . وقال ابن أبى حاتم : وقال بعضهم : « جميل بن زيد : عن ابن عمر ، وجميل بن زيد ، عن كعب أصح » . (أ)

٥٦٦٦ – تعجيل المنفعة (ص ٢٣٢) (رقم ٩١١) وزاد : « وقال البخارى : لا يصح حديثه » . وذكره ابن حبان فى الثقات ، وقال : إنه عم أبان الراوى عنه .

– الإكمال رقم (٧٤٦) .

٥٦٦٧ – تعجيل المنفعة (ص ٢٣٢) (رقم ٩١٢) وزاد : وقال ابن أبى حاتم : أدخله البخارى فى الضعفاء ، فسمعت أبى يقول : « يحول من كتاب الضعفاء » . وذكره أبو العرب فى الضعفاء .

– الإكمال رقم (٧٤٧) ورقم (٧٤٩) .

● **كريم بن أبى مطر** : عن عكرمة . وعنه أبو تميلة . وثقه ابن حبان ./ تمييز (الثقات ٣٥٩/٧) [الإكمال رقم ٧٤٨] .

٥٦٦٨ – تقريب (ص ٤٦١) رقم (٥٦٣٩) وفيه : « فيه لين . من الثالثة » .

– تهذيب الكمال رقم (٤٩٧١) (١٧٥/٢٤) وفيه : وقيل : كعب بن زِمْل .

٥٦٦٩ – تعجيل المنفعة (ص ٢٣٢) (رقم ٩١٣) ، وزاد : تقدم القول فى المتن فى ترجمة جميل بن زيد [رقم : ٩٦٤] . وقال ابن حبان فى الصحابة : كنيته أبو عابد ، شهد بدرًا .

٥٦٧٠ – كعـــب بن عاصم الأشعرى : له صحبة ، ورواية . وعنه جابر ، وأم الدَّرْدَاء . والصحيح أنه غير أبى مالك الأشعرى ، الذى يروى عنه الشاميون ؛ فإن ذاك مشهور بكنيته ، مختلف فى اسمه . قال البغوى : سكن مصر (فع . أ . ن . هـ)

٥٦٧١ – كعـب بن عبد الله ، وقيل : ابن فَرّوخ البصرى : عن الحسن ، وقتادة ، وعكرمه . وعنه مسلم بن إبراهيم ، وعبيد الله بن عبد المجيد الحنفى . وثقه أبو حاتم ، وغيره . (ن)

٥٦٧٢ – كعـــب بن عُجْرَة الأنصارى المدنى ، تأخر إسلامه ، ثم أسلم ، وشهد المشاهد مع رسول الله ﷺ : وروى عن النبى ﷺ ، وعن عمر ، وبلال . وعنه بنوه ؛ إسحاق ، والربيع ، وعبد الملك ، ومحمد ، وعبد الله بن عباس ، وابن عمر ، وجابر ، وآخرون . قال خليفة : مات سنة إحدى وخمسين .(فع . ك . أ . خ . م . ٤)

٥٦٧٣ – كعـــب بن علقمة بن كعب التَّـــنُوخِىّ المصرىّ : عن سعيد ابن المسيب ، وبلال بن عبد الله ، وعدة . وعنه ابن لَهِيعَة ، والليث ، وآخرون . وثقه ابن حبان . ومات سنة ثلاثين ومائة . (أ . م . د . ت . ن)

٥٦٧٤ – كعـــب بن عمرو اليامى ، ويقال : عمرو بن كعب ، وهو

٥٦٧٠ – تقريب (ص ٤٦١) رقم (٥٦٤١) وفيه : « له حديثان » .
– تهذيب الكمال رقم (٤٩٧٣) (١٧٧/٢٤) .

٥٦٧١ – تقريب (ص ٤٦١) رقم (٥٦٤٢) وفيه : « صدوق يخطئ . من السادسة » .
– تهذيب الكمال رقم (٤٩٧٤) (١٧٨/٢٤) .

٥٦٧٢ – تقريب (ص ٤٦١) رقم (٥٦٤٣) وفيه : « صحابى مشهور . مات بعد الخمسين ، وله نيف وسبعون » . تهذيب الكمال رقم (٤٩٧٥) (١٧٩/٢٤) .

٥٦٧٣ – تقريب (ص ٤٦١) رقم (٥٦٤٤) وفيه : « صدوق . من الخامسة . مات سنة سبع وعشرين ، وقيل : بعدها » [+ بخ] .
– تهذيب الكمال رقم (٤٩٧٦) (١٨٢/٢٤) (+ بخ) .

٥٦٧٤ – تقريب (ص ٤٦١) رقم (٥٦٤٥) وفيه : « صحابى » .
– تهذيب الكمال رقم (٤٩٧٧) (١٨٤/٢٤) .

جد طلحة بن مُصَرِّف ، يقال : له صحبة : روى حديثه حفيده طلحة ، عن أبيه ، عن جده ؛ قاله ليث بن أبي سليم ، عنه . وقال « د » : سمعت أحمد يقول : ابن عيينة زعموا كان ينكره ، ويقول : إيش هذا : « طلحة بن مصرف ، عن أبيه ، عن جده » . (د)

٥٦٧٥ – كعب بن عمرو بن عَبَّاد الأنصارى ، أبو اليَسَر السُّلَمِي ، شهد العقبة ، وبدرًا مع رسول الله ﷺ : روى عنه ابنه عَمّار ، وموسى بن طلحة ، وعُبَادة بن الوليد ، وغيرهم . قال أبو حاتم : مات بالمدينة سنة خمس وخمسين ، ويقال : هو آخر من مات من أهل بدر – رضى الله عنهم – . (أ . م . ٤)

٥٦٧٦ – كعب بن عِيَاض الأشعرى الشامى : له صحبة ، ورواية . وعنه جُبَيْرُ بن نُفَيْر . (أ . ت . د)

٥٦٧٧ – كعب بن ماتع الحِمْيَرِىّ ، أبو إسحاق ، المعروف بكعب الأحبار ، من مسلمة أهل الكتاب : روى عن عمر ، وصُهَيْب ، وعائشة ؛ ومات قبلها . وعنه ابن عمر ، وابن عباس ، وأبى هريرة ، وآخرون . قال أبو الدرداء : إنّ عند ابن الحِمْيَرية لعِلْمًا كثيرًا . وقال معاوية : كان من أصدق هؤلاء المحُدِّثين الذين يحدثون عن أهل الكتاب . وقال ابن سعد : نزل حمص ، وتوفى بها سنة اثنتين وثلاثين . وقال ابن حبان : بلغ مائة سنة وأربع وستين . (فع . ك . خ . د . ت . ن)

٥٦٧٥ – تقريب (ص ٤٦١) رقم (٥٦٤٦) وفيه : « مات بالمدينة سنة خمس وخمسين ، وقد زاد على المائة » [+ بخ] .

– تهذيب الكمال رقم (٤٩٧٨) (١٨٥/٢٤) .

٥٦٧٦ – تقريب (ص ٤٦١) رقم (٥٦٤٧) .

– تهذيب الكمال رقم (٤٩٧٩) (١٨٧/٢٤) .

٥٦٧٧ – تقريب (ص ٤٦١) رقم (٥٦٤٨) وفيه : « ثقة . من الثانية . مخضرم . كان من أهل اليمن فسكن الشام . مات فى آخر خلافة عثمان ، وقد زاد على المائة . وليس له فى البخارى رواية إلا حكاية لمعاوية فيه ، وله فى مسلم رواية لأبى هريرة عنه من طريق الأعمش ، عن أبى صالح » .

– تهذيب الكمال رقم (٤٩٨٠) (١٨٩/٢٤) .

٥٦٧٨ - / كعـــب بن مالك بن أبى كعب ؛ واسمه عمرو بن القَيْن ١٨٧/أ الأنصارى السَّلَمِىّ ، أبو عبد الله المدنى ، الشاعر ، أحد الثلاثة الذين خُلِّفُوا ، وأحد السبعين ليلة العقبة : روى عن النبى ﷺ ، وعـــن أُسَيْد بن حُضَـــيْر . وعـــنه أولاده عبد الله ، وعبيد الله ، وعبد الرحمن ، ومحمد ، ومعبد ، وأبو أُمَامَة الباهلى ، وجابر ، وغيرهم . قال ابن البَرْقِىّ ، وغيره : مات بالمدينة قبل الأربعين . وقال الواقدى : مات سنة خمسين وهو ابن سبع وسبعين . (ك . أ . خ . م . ٤)

٥٦٧٩ - كعـــب بن مُرَّة ، وقيل : مرة بن كعب (أ . د) البَهْزِىّ ، له صحبة ، ورواية ، وعنه سالم بن أبى الجعد ، وشرحبيل بن السِّمْط ، وغيرهما . مات بالشام سنة سبع ، ويقال : سنة تسع وخمسين . (أ . ٤)

٥٦٨٠ - كعـــب المدينى : عن أبى هريرة . وعنه لَيْث بن أبى سُلَيْم . وثقه ابن حِبَّان . (ت . هـ)

* * *

٥٦٨١ - كُلْثُـــوم بن جَبْر البصرى : عن ابن الزبير ، وأنس ، وسعيد بن جُبَير ، وجماعة . وعنه ابنه ربيعة ، والحَمَّادَان ، وغيرهم . وثقه أحمد ، ويحيى . وضعفه « ن » . ومات سنة ثلاثين ومائة . (أ . م . ن)

٥٦٧٨ - تقريب (ص ٤٦١) رقم (٥٦٤٩) وفيه : « صحابى مشهور ، مات فى خلافة علىّ » .

- تهذيب الكمال رقم (٤٩٨١) (١٩٣/٢٤) .

٥٦٧٩ - تقريب (ص ٤٦٢) رقم (٥٦٥٠) وفيه : « صحابى ، سكن البصرة ، ثم الأردن » .

- تهذيب الكمال رقم (٤٩٨٢) (١٩٦/٢٤) .

٥٦٨٠ - تقريب (ص ٤٦٢) رقم (٥٦٥١) وفيه : « مجهول . من الرابعة » .

- تهذيب الكمال رقم (٤٩٨٣) (١٩٧/٢٤) .

٥٦٨١ - تقريب (ص ٤٦٢) رقم (٥٦٥٣) وفيه : « صدوق يخطئ . من الرابعة » [+ بخ - قد]

- تهذيب الكمال رقم (٤٩٨٥) (٢٠٠/٢٤) (+ بخ - قد) .

٥٦٨٢ - كُلْثُـــوم بن جَوْشَن القُشَيْرِىّ : عن الحسن ، وأيوب ، وعدة . وعنه كثير بن هشام ، وجماعة . قال « د » : منكر الحديث . (هـ)

٥٦٨٣ - كُلْثُـــوم بن الحصين ، أبو رُهْم الغِفَارِىّ ، من أصحاب الشجرة ، أسلم بعد قدوم النبى ﷺ المدينة ، وشهد أحدًا ، واستخلفه النبى - ﷺ - على المدينة مرتين : روى عنه أبو حازم التَّمَّار ، وابن أخيه ؛ غير مسمى . قاله الزهرى ، عنه . (أ)

* * *

٥٦٨٤ - كُلْثُـــوم بن المُصْطَلِق ، وهو ابن علقمة بن ناجية بن المُصْطَلِق ، الكوفى ، يقال : له صحبة : روى عن النبى ﷺ ، وعن ابن مسعود ، وأسامة ، وغيرهم . وعنه أبو صَخْرَة جامع بن شَدَّاد ، والزبير بن عَدِىّ ، وغيرهما . (أ . د . ن . هـ)

* * *

٥٦٨٥ - كَـــلَدَة بن الحَـــنْـــبَل ، ويقال : ابن عبد الله بن الحَنْبَل الجُـــمَحى : له صحبة ، ورواية . وعنه أُمَـــيَّة بن صفوان ، وعمرو بن عبد الله ابن صفوان . (أ . د . ت . ن)

* * *

٥٦٨٢ - تقريب (ص ٤٦٢) رقم (٥٦٥٥) وفيه : « ضعيف . من السابعة » .
- تهذيب الكمال رقم (٤٩٨٦) (٢٠١/٢٤) .

٥٦٨٣ - تقريب (ص ٤٦٢) رقم (٥٦٥٦) وفيه : « صحابى مشهور » [بخ] .
- تهذيب الكمال رقم (٤٩٨٧) (٢٠٣/٢٤) (بخ) .

٥٦٨٤ - تقريب (ص ٤٦٢) رقم (٥٦٥٧) وفيه : « وقد ينسب إلى جد أبيه ، ويقال : هما اثنان . ثقة . من الثانية ، ويقال : له صحبة » . تهذيب الكمال رقم (٤٩٨٨) (٢٠٤/٢٤) .

٥٦٨٥ - تقريب (ص ٤٦٢) رقم (٥٦٥٨) وفيه : « وهو أخو صفوان بن أمية لأمه » [+ بخ] - تهذيب الكمال رقم (٤٩٨٩) (٢٠٦/٢٤) .

٥٦٨٦ - كُلَيْب بن ذُهْل الحَضْرَمِيّ المِصْرِيّ : عن عبيد بن جبر . وعنه يزيد بن أبي حبيب . وثقه ابن حبان . (أ . د)

٥٦٨٧ - كُلَيْب بن شهاب بن المجْنُون الجَرْمِيّ ، الكوفي : عن أبيه ، وعمر ، وعلي ، وسعد ، وأبي هريرة ، وأبي ذر ، وجماعة . وعنه ابنه عاصم ، وإبراهيم بن مُهَاجِر . وثقه أبو زرعة ، وابن سعد . وقال « د » : عاصم بن كليب ، عن أبيه ، عن جده : ليس بشيء ؛ الناس يغلطون يقولون : كليب ، عن أبيه ؛ ليس هو ذاك . (فع . فه . أ . ٤)

٥٦٨٨ - كُلَيْب بن صُبْح الأَصْبحيّ المصري : عن عقبة بن عامر ، والزِّبْرِقَان بن عبد الله . وعنه جعفر بن رَبيعة . وعَيَّاش بن عَبَّاس . وثقه ابن معين (أ . د)

٥٦٨٩ - كُلَيْب بن مَنْفَعَةَ الحنفي ، البصري : عن جده ، وقيل : عن أبيه ، عن جده . وعنه الحارث بن مُرَّة ، وضَمْضَم بن عمرو . (د)

٥٦٩٠ - كُلَيْب بن وائِل التَّيْمِيّ : عن ابن عمر ، وهانئ بن قيس ، وغيرهما . وعنه الثوري ، وشَرِيك ، وآخرون . وثقه ابن معين ، وغيره . وضعفه أبو زُرْعَة . وقال « د » : ليس به بأس . (أ . خ . د . ت)

٥٦٨٦ - تقريب (ص ٤٦٢) رقم (٥٦٥٩) وفيه : « مقبول . من السادسة » .
- تهذيب الكمال رقم (٤٩٩٠) (٢١٠/٢٤) .

٥٦٨٧ - تقريب (ص ٤٦٢) رقم (٥٦٦٠) وفيه : « صدوق . من الثانية . ووهم من ذكره في الصحابة » [+ ى] .
- تهذيب الكمال رقم (٤٩٩١) (٢١١/٢٤) (+ ى) .

٥٦٨٨ - تقريب (ص ٤٦٢) رقم (٥٦٦١) وفيه : « صدوق . من الرابعة » .
- تهذيب الكمال رقم (٤٩٩٢) (٢١٣/٢٤) .

٥٦٨٩ - تقريب (ص ٤٦٢) رقم (٥٦٦٢) وفيه : « مقبول . من السادسة » [+ بخ] .
- تهذيب الكمال رقم (٤٩٩٣) (٢١٤/٢٤) (+بخ)

٥٦٩٠ - تقريب (ص ٤٦٢) رقم (٥٦٦٣) وفيه : « صدوق . من الرابعة » .
- تهذيب الكمال رقم (٤٩٩٤) (٢١٤/٢٤) .

٥٦٩١ – كُلَيْب الجُهَنِي : له صحبة ، ورواية . وعنه حفيده عُثَيْم بن كثير ؛ قاله ابن جريج ، ومحمد بن مسلم الجوسق ، عنه .(أ . د)

* * *

٥٦٩٢ – كُمَيْل بن زياد بن نَهِيك النَّخَعِي الكوفي : عن عمر ، وعلي ، وعثمان ، وابن مسعود ، وغيرهم . وعنه الأعمش ، وأبو إسحاق السَّبِيعي ، وجماعة . وثقه ابن معين ، والعِجْلِيّ ، وابن سعد ، وغيرهم . وقال ابن حبان : منكر الحديث . وقال خليفة : قتله الحجاج سنة اثنتين وثمانين . قال ابن معين : وهو ابن تسعين سنة . (أ)

* * *

٥٦٩٣ – كَنَّاز بن الحُصَيْن ، ويقال : ابن حُصَيْن بن يَرْبُوع الغَنَوِيّ ، أبو مَرْثَد ، شهد بدرًا ، هو وابنه مَرْثَد : وروى عن النبي ﷺ فَرْدَ حديث . روى عنه واثلة بن الأسقع . ومات سنة اثنتي عشرة من الهجرة . (أ . م . د . ت . ن)

* * *

١٨٧/ب **٥٦٩٤ – / كِنَانة بن عَبَّاس بن مِرْداس السُّلَمِيّ** : عن أبيه . وعنه ابنه عبد الله . وثقه ابن حبان . ثم ضعفه . (د . عب . هـ)

٥٦٩١ – تقريب (ص ٤٦٢) رقم (٥٦٦٤) وفيه : « صحابي . قليل الحديث » .
– تهذيب الكمال رقم (٤٩٩٥) (٢١٦/٢٤) .
٥٦٩٢ – تقريب (ص ٤٦٢) رقم (٥٦٦٥) وفيه : « ثقة ، رمي بالتشيع . من الثانية » [س] .
– تهذيب الكمال رقم (٤٩٩٦) (٢١٨/٢٤) (سي) .
٥٦٩٣ – تقريب (ص ٤٦٢) رقم (٥٦٦٦) .
– تهذيب الكمال رقم (٤٩٩٧) (٢٢٣/٢٤) .
٥٦٩٤ – تقريب (ص ٤٦٢) رقم (٥٦٦٧) وفيه : « مجهول . من الثالثة » .
– تهذيب الكمال رقم (٤٩٩٨) (٢٢٦/٢٤) .

٥٦٩٥ – كِنَـــــانَة بن نُعَيْم العَدَوِىّ ، أبو بكر البصرى : عن أبى بَرْزَة الأَسْلَمِىّ ، وقَبِيصَة بن المُخَارِق . وعنه ثابت البُنَانِىّ ، وهارون بن رِئاب ، وغيرهما . وثقه العِجْلِىّ ، وغيره . (فع . أ . م . د . ن)

٥٦٩٦ – كِنَـــانَة : عن مولاته صفية بن حُيَـــىّ ، وعثمان بن عَفَّان ، وأبى هريرة ، وعنه زهير بن معاوية ، وهاشم بن سعيد . وثقه ابن حبان . (ت)

* * *

٥٦٩٧ – كَهْمَـــس بن الحسن التَّمِيمى ، أبو الحسن البصرى : عن عبد الله ابن بُرَيْدة ، وعبد الله بن شقيق ، وأبى نضرة ، وعدة . وعنه ابنه عَوْن ، وابن المبارك ، ووكيع ، وآخرون . وثقه أحمد ، ويحيى ، وابن المدينى ، وغيرهم . ومات سنة تسع وأربعين ومائة . (أ . خ . م . ٤)

٥٦٩٨ – كَهْمَـــس بن المنهال السَّدُوسِىّ ، أبو عثمان البصرى : اللُّؤْلُؤِىّ : عن سعيد بن أبى عَرُوبَة . والحسن بن عُمَارة ، وجماعة . وعنه خَليفة بن خَيَّاط . وغيره ، ليَّنَه أبو حاتم . وقال « خ » : كان يقول بالقدر . (خ)

* * *

٥٦٩٩ – كِلَاب بن تَلِيد المدنى : عن أسماء بنت عُمَيْس ، وقيل : عن

٥٦٩٥ – تقريب (ص ٤٦٢) رقم (٥٦٦٨) وفيه : « ثقة . من الرابعة » .
– تهذيب الكمال رقم (٤٩٩٩) (٢٢٧/٢٤) .

٥٦٩٦ – تقريب (ص ٤٦٢) رقم (٥٦٦٩) وفيه : « يقال : اسم أبيه . نُبَيْه . مقبول ضعّفه الأزدى بلا حجة . من الثالثة » [+ بخ] .
– تهذيب الكمال رقم (٥٠٠٠) (٢٣٠/٢٤) (+ بخ) .

٥٦٩٧ – تقريب (ص ٤٦٢) رقم (٥٦٧٠) وفيه : « ثقة . من الخامسة » .
– تهذيب الكمال رقم (٥٠٠١) (٢٣٢/٢٤) .

٥٦٩٨ – تقريب (ص ٤٦٢) رقم (٥٦٧١) وفيه : « صدوق ، رمى بالقدر . من التاسعة » .
– تهذيب الكمال رقم (٥٠٠٢) (٢٣٤/٢٤) .

٥٦٩٩ – تقريب (ص ٤٦٣) رقم (٥٦٧٢) وفيه : « مقبول . من السادسة ، ويقال : بل هو تليد بن كلاب ، انقلب » . تهذيب الكمال رقم (٥٠٠٣) (٢٣٤/٢٤) .

سعيد بن المسيَّب ، عنها . وعنه عبد الله بن مسلم الطويل . وثقه ابن حبان . وقال أبو حاتم ، وأبو زرعة : إنما هو تَلِيد بن كِلاب . (أ . ن)

٥٧٠٠ – كِلَاب بن علي : عن أبي سلمة بن عبد الرحمن . وعنه يحيى بن أبي كثير . غير مشهور . (ن)

* * *

٥٧٠١ – كَيْسان بن جَرير الأُمَوِيّ ، أبو عبد الرحمن المدني : له صحبة ، ورواية . وعنه ابنه عبد الرحمن . (أ . هـ)

٥٧٠٢ – كَيْسان الدمشقي ، أبو نافع ؛ وهو كيسان بن عبد الله بن طارق اليماني : له صحبة ، ورواية . وعنه ابناه ؛ نافع وعبد الرحمن . (أ)

٥٧٠٠ – تقريب (ص ٤٦٣) رقم (٥٦٧٣) وفيه : « مجهول . من السادسة . ويقال : هو ثمامة بن كلاب » . تهذيب الكمال رقم (٥٠٠٤) (٢٣٦/٢٤) .

● **كلاب بن علي الجعفري** : عن منصور بن أبي سليمان . وعنه منصور بن المعتمر . وثقه ابن حبان . / تمييز [تقريب : مجهول . من السادسة . رقم ٥٦٧٤ – تهذيب الكمال رقم ٥٠٠٥] .

٥٧٠١ – تقريب (ص ٤٦٣) رقم (٥٦٧٥) وفيه : « وليس هو ابن عبد الله بن طارق خلافًا لابن مندة » . تهذيب الكمال رقم (٥٠٠٦) (٢٣٨/٢٤) .

٥٧٠٢ – تعجيل المنفعة (ص ٢٣٢ – ٢٣٣) (رقم ٩١٤) وعقب بقوله : كيسان والد نافع غير كيسان والد عبد الرحمن ، وقد فرقهما في المسند ؛ فوالد نافع حديثه عند ابن لهيعة ، عن سليمان بن عبد الرحمن ، عن نافع بن كيسان ، أن أباه أخبره أنه كان يتجر في الخمر ، الحديث [حم : ٣٣٥/٤] . وكذا ذكره أبو حاتم من حديث ابن لهيعة إلا أن بين سليمان ونافع ، عيسى الخراساني ثم الدمشقي ، له حديث آخر . ذكر أبو حاتم أن بعضهم روى عن طريق نافع بن كيسان ، عن أبيه ، رفعه في نزول عيسى ابن مريم عند باب دمشق ، قال : وهو خطأ ، قال : والصحيح أنه عن نافع بن كيسان عن النبي – صلى الله عليه وآله وسلم – ليس فيه لكيسان رواية . وأما والد عبد الرحمن فأخرج له أحمد من طريق عمر بن كثير بن أفلح ، قال : قلت لعبد الرحمن بن كيسان : ألا تحدثني عن أبيك ؟ فقال : حدثني أبي ، فذكر حديث صلاة من توشح بإزاره . [حم : ٤١٧/٣]

٥٧٠٣ - كَيْسان ، أبو سعيد المَقْبُرِىّ ، المدنى ، أحد الأئمة : عن عمر ، وعلى ، وأسامة ، وعبد الله بن سَلام ، وجماعة . وعنه ابنه سعيد ، وحفيده عبد الله ، وعمرو بن أبى عمرو ، وغيرهما . قال « ن » : لا بأس به . وقال الواقدى : كان ثقة ، كثير الحديث . مات سنة مائة . (خ . م . ٤)

* * *

٥٧٠٣ - تقريب (ص ٤٦٣) رقم (٥٦٧٦) وفيه : « ثقة ثَبْت . من الثانية » .

- تهذيب الكمال رقم (٥٠٠٨) (٢٤/٢٤٠) .

حـــــرف الـــــلام

٥٧٠٤ - لَجْـــــلاج بن القَعْقَاع : عن أبى هريرة . وعنه صفوان بن سُلَيْم . روى حديثه حماد بن سلمة ، عن محمد بن عمرو ، وسهيل : كليهما عن صفوان . قال حماد : فقال أحدهما : القعقاع بن اللَّجْلاج . وقال الآخر : اللجلاج ابن القعقاع . قلت : وقيل فيه أيضًا : حُصَيْنُ بن اللجلاج . وقد مضى فى مكانه . [١٣٥٥] (أ)

٥٧٠٥ - لَجْـــــلاج العامِرِىّ : له صحبة ، ورواية عن النبى ﷺ ، وعن معاذ . وعنه ابناه ؛ خالد ، والعَلاء ، وأبو الوَرْد بن ثُمَامَة . أسلم ، وهو ابن خمسين . ومات ، وهو ابن عشرين ومائة سنة . (أ . د . ت . ن)

* * *

٥٧٠٦ - لُقْمَـــــان بن عامر الوُصَابِىّ ، أبو عامر الحِمْصِىّ : عن أبى هريرة ، وأبى أُمَامَة ، وأبى الدَّرْدَاء ، وعدة . وعنه عَقِيل بن مُدْرِك ، والفَرَج بن فَضَالة ، وجماعة . قال أبو حاتم : يُكْتَبُ حديثه .

* * *

٥٧٠٤ - الإكمال رقم (٧٥٢) .

- تعجيل المنفعة (ص ٢٣٤) (رقم ٩١٥) وزاد : « وذكر ابن حبان فى الثقات » : اللجلاج صاحب معاذ ، روى عنه أبو الورد بن ثمامة ، وقال فيمن اسمه القعقاع : القعقاع بن اللجلاج الغطفانى . روى عن أبى هريرة - رضى الله عنه - . روى عنه صفوان بن أبى يزيد ، كنيته أبو العلاء . [أقول : كأن هذا هو الآتى ، والله عز وجل أعلم] .

٥٧٠٥ - تقريب (ص ٤٦٣) رقم (٥٦٧٨) وفيه : « صحابى ، سكن دمشق » [+ بخ] .

- تهذيب الكمال رقم (٥٠١٠) (٢٤٥/٢٤) (+ بخ) .

٥٧٠٦ - تقريب (ص ٤٦٤) رقم (٥٦٧٩) وفيه : « صدوق . من الثالثة » [+ فق]

- تهذيب الكمال رقم (٥٠١١) (٢٤٦/٢٤) (+ فق) .

٥٧٠٧ – لقيـــــط بن صَبِرة ، وهو لقيط بن عامر (أ) بن صَبِرة ، أبو رَزِين العُقَيْلِيّ : له صحبة ، ورواية . وعنه ابنه عاصم ، وابن أخيه وكيع بن عُدس ، وعمرو ابن أوس الثَّقَفِيّ . (فع . أ . ٤)

* * *

٥٧٠٨ – لِمَـــازَة بن زَبَّار الأَزْدِيّ الجَهْضَمِيّ ، أبو لبيد البصرى : عن عمر ، وعلى ، وأبى موسى ، وأنس ، وغيرهم . وعنه الزُّبَيْر بن الخِـرِّيت ، وجماعة . وثقه ابن سعد ، وابن حِبَّان . وقال ابن معين : كان شتَّامًا . وقال حماد بن زيد : يُصَفِّر لحيته ، وكانت تبلغ سُرته ، وقد قاتل عليًّا يوم الجمل . (أ . د . ت . هـ)

* * *

٥٧٠٩ – لَهِيعـــــة بن عُقْبَة الحَضْرَمِيّ ؛ والد عبد الله – المصرى : عن سفيان ابن وَهْب ؛ وله صحبة ، وغيره . وعنه يزيد بن أبى حبيب ، وغيره . وثقه ابن حبان . ومات سنة مائة . (أ . هـ)

* * *

١٨٨/أ **٥٧١٠ – / ليـــث بن خالد البَلْخِيّ** ، أبو بكر : عن حماد بن زيد ، وعَوْن بن موسى ، وأبى عَوَانة ، وغيرهم . وعنه « عب » ، وأبو حاتم . فيه نظر . (عب)

٥٧٠٧ – تقريب (ص ٤٦٤) رقم (٥٦٨٠) وفيه : « ويقال : إنه (أى صبرة) جده ، واسم أبيه عامر ؛ صحابى مشهور ، وهو أبو رَزِين العُقَيلى ، والأكثر على أنهما اثنان » [+ بخ] .
– تهذيب الكمال رقم (٥٠١٢) (٢٤٨/٢٤) (+ بخ) .

٥٧٠٨ – تقريب (ص ٤٦٤) رقم (٥٦٨١) وفيه : « صدوق . ناصبى . من الثالثة » .
– تهذيب الكمال رقم (٥٠١٣) (٢٥٠/٢٤) .

٥٧٠٩ – تقريب (ص ٤٦٤) رقم (٥٦٨٢) وفيه : « مستور ، من الرابعة » .
– تهذيب الكمال . رقم (٥٠١٤) (٢٥٢/٢٤) .

٥٧١٠ – تعجيل المنفعة (ص ٢٣٤) رقم (٩١٨) وعقب على قوله « فيه نظر » قاله الحسينى . وقال فى الإكمال : لا يكاد يعرف . قلت : لم يذكره البخارى . وقد ذكره ابن أبى حاتم ، وذكر له عدة مشائخ ، وقال : سمع منه أبى بالرى ، انتهى . وقد كان عبد الله بن أحمد لا يكتب إلا عمن يأذن =

٥٧١١ – ليـــث بن سعد بن عبد الرحمن الفَهْمِيّ ، أبو الحارث المصرى ، أحد الأعلام : روى عن الزُّهْرِيّ ، وعطاء ، ونافع ، وبكير بن الأشج ، وخلق . وعنه ابنه شُعَيْب ، وكاتبه أبو صالح ، ومحمد بن عَجْلان ، وهشام بن سعد ؛ وهما من شيوخه ، وقيس بن الربيع ، وابن لَهِيعَة ، وهُشَيْم ؛ وهو من أقرانه ، وابن المبارك ، وقتيبة ، وخلق ، وآخرهم عيسى بن حماد زُغْبَة . وثقه أحمد ، ويحيى ، والعِجْلِيّ ، وابن سعد ، وغيرهم . وقال يعقوب بن شيبة : ثقة ، وفى حديثه عن الزهرى بعض الاضطراب . وقال يحيى بن بكير : مارأيت أحدًا أكمل من الليث بن سعد ، كان فقيه البَدَن ، عربى اللسان ، يحسن القرآن ، والنحو ، ويحفظ الحديث ، والشعر ، حسن المذاكرة ، لم أر مثله . قال : وولد الليث سنة أربع وتسعين ، ومات فى شعبان سنة خمس وسبعين ومائة . (فع . أ . خ . م . ٤)

٥٧١٢ – ليـــث بن سُلَيْم الجُهَنِي : عن عقبة بن عامر . وعنه عبد الوهاب بن بُخْت . مجهول . (أ)

٥٧١٣ – لَيْـــث بن أبى سُلَيْم ؛ اسمه أنس ، القرشىَ مولاهم ، الكوفى :

= له أبوه فى الكتابة عنه ؛ ولهذا كان بمعظم شيوخه ثقات ، وإنى لأعجب من إغفال ابن حبان ، ذكر هذا فى ثقاته – الإكمال رقم (٧٥٣) .

٥٧١١ – تقريب (ص ٤٦٤) رقم (٥٦٨٤) وفيه : « ثقة . ثبت ، فقيه ، إمام مشهور ، من السابعة » – تهذيب الكمال رقم (٥٠١٦) (٢٥٥/٢٤) .

٥٧١٢ – تعجيل المنفعة (ص ٢٣٤) رقم (٩١٩) وقال : أخرج أحمد حديثه مقرونًا بجُبير ابن نُفَير ، وأبى إدريس الخولانى . أورده من طريق الليث بن سعد ، عن معاوية بن صالح ، عن أبى عثمان ، عن جبير بن نفير ، وعن ربيعة بن يزيد ، عن أبى إدريس الخولانى . وعن عبد الوهاب بن بخت ، عن الليث بن سليم الجهنى كلهم يحدث ، عن عقبة بن عامر : كنا نخدم أنفسنا وكنا نتناوب رعية الإبل ، فذكر الحديث فى فضل من توضأ وضوءًا بالغًا ، وصلى ركعتين يقبل عليهما – الإكمـــال رقم (٧٥٤) .

٥٧١٣ – تقريب (ص ٤٦٤) رقم (٥٦٨٥) وفيه : « واسم أبيه أيمن ، وقيل : أنس ، وقيل : غير ذلك . صدوق اختلط جدًّا ولم يتميز حديثه فتُرِكَ . من السادسة . مات سنة ثمان وأربعين »

[خت . م . ع] – تهذيب الكمال رقم (٥٠١٧) (٢٧٩/٢٤) (خت . م . ٤) .

عن الشعبى ، وعطاء ، وطاوس ، ومجاهد ، ونافع ، وطائفة . وعنه « فه » ، والثورى ، وشعبة ، وإسماعيل بن عياش ، وخلق . قال أحمد : مضطرب الحديث . وقال ابن معين : ضعيف ، يُكْتَب حديثه . وقال الدارقطنى : صاحب سنة يُخَرَّج حديثه ، وإنما أنكروا عليه الجمع بين عطاء ، وطاوس ، ومجاهد حسب . وقال مطين : مات سنة ثمان وثلاثين ومائة . (فع . فه . أ . خ . م . ٤)

٥٧١٤ – ليث بن عاصم بن كليب القِشْبَانى ، أبو زُرَارَة المصرى : عن ابن جُرَيْج ، وغيره . وعنه يونس بن عبد الأعلى ، وغيره . قال ابن يونس : كان رجلًا صالحًا . مات سنة إحدى عشرة ومائتين . (ن)

٥٧١٥ – ليث بن المتوكل : عن مالك بن عبد الله الخَثْعَمِىّ ، وأبى قلابة . وعنه محمد بن عبد الله الشُّعَيْثِىّ ، وغيره . وثقه ابن حبان . (أ)

* * *

٥٧١٤ – تقريب (ص ٤٦٤) رقم (٥٦٨٦) وفيه : « صدوق صالح . من التاسعة . مات وله ست وتسعون سنة » . تهذيب الكمال رقم (٥٠١٨) (٢٨٨/٢٤) .

● **ليث بن عاصم الخولانى المصرى** : عن الحسن بن ثوبان . وعنه ابن وهب ، وغيره . وثقه ابن حبان ./ تمييز . [تقريب : مقبول . من السابعة . مات سنة اثنتين وثمانين . رقم ٥٦٨٧ . تهذيب الكمال رقم ٥٠١٩ – ٢٤/ ٢٩٠] .

٥٧١٥ – تعجيل المنفعة (ص ٢٣٤) رقم (٩٢٠) .

– الإكمال رقم (٧٥٥) .

حـــــرف المـــيم

٥٧١٦ - ماجـدة ويقال : ابن ماجدة السَّهْمِيّ العَضُوض الأذن : عن أبى بكر الصديق . وعنه العلاء بن عبد الرحمن . مجهول . (أ)

* * *

٥٧١٧ - الماجشـون بن أبى سلمة : عن الأعرج . وعنه ابن أخيه عبد العزيز ابن عبد الله بن أبى سلمة . ليس بمشهور . (أ)

* * *

٥٧١٦ - الإكمال رقم (٨٠٥) .

- تعجيل المنفعة (ص ٢٥٠ - ٢٥١) رقم (٩٨٥) وتعقب الحسينى بقوله : هو على بن ماجدة المترجم فى (التهذيب) ، وفرق بينهما الحسينى فلم يصب . والحديث الذى أخرجه له أحمد هو الذى أخرجه له أبو داود ، وليس بمجهول كما زعم . وقد ذكره ابن حبان فى (الثقات) ، فقال : على بن ماجدة يروى عن عمر ، روى عنه العلاء بن عبد الرحمن . وقال ابن أبى حاتم : روى عن عمر ، مرسلا ، وعنه القاسم بن نافع . وروى محمد بن إسحاق ، عن العلاء بن عبد الرحمن ، عن رجل من بنى سهم . قال : ابن ماجدة ، عن عمر . وذكر المزى فى الأطراف أن البخارى ذكر فى (التاريخ) من رواية محمد بن سلمة ، عن ابن إسحاق عن العلاء ، عن رجل من بنى سهم ، عن على ابن ماجدة ، سمع عمر من رواية حماد بن سلمة ، عن ابن إسحاق ، عن العلاء ، عن ابن ماجدة ، قال : وكذا وقع فى رواية أبى الحسن بن العبد ، عن أبى داود أورده من طريق عبد الأعلى ، عن ابن إسحاق ، قال وفى رواية ، عن أبى الحسن بن العبد : عن ابن ماجدة ، وأخرجه عن موسى بن إسماعيل ، عن حماد بن سلمة ، فلم يذكر السهمى فى سنده ، وقال ابن ماجدة . وأما أحمد فنص الحديث عنده : حدثنا محمد بن يزيد ، ثنا محمد بن إسحاق ثنا العلاء ، عن رجل من قريش من بنى سهم ، عن رجل منهم يقال له ماجدة قال : عارضت غلامًا بمكة ، فعض أذنى ، فقطع منها ، أو عضضت أذنه فقطعت منها ، فرفعته إلى أبى بكر - رضى الله عنه - ، لما قدم حاجًا ، فقال انطلقوا بهما إلى عمر - رضى الله عنه - فذكر الحديث . حدثنا يعقوب ثنا أبى ثنا ابن إسحاق حدثنى العلاء ، عن رجل من بنى سهم ، عن ابن ماجدة قال : حج أبو بكر فى خلافته ، فذكر القصة والحديث . فأما من قال أن ابن ماجدة أو أبو ماجدة أو على بن ماجدة ، فالجمع بينهما واضح . لأن من قال : على بن ماجدة ذكر أباه ، ومن قال : ابن ماجدة أبهمه ، ومن قال : أبو ماجدة كناه ، لأنه ممن وافقت كنيته اسم أبيه كما جزم به ابن حبان ، ومن قال فى روايته ماجدة ، فقد شذ لإطباق أصحاب ابن إسحاق على خلاف ما قال ، والله أعلم . [حم : ١٧/١]

٥٧١٧ - الإكمال رقم (٨٠٦) .

- تعجيل المنفعة (ص ٢٥١ - ٢٥٢) رقم (٩٨٦) وتعقب الحسينى بقوله : ذُكِرَ هذا هكذا فى الأسماء ، واستدراكه على (تهذيب الكمال) مما ينادى على فاعله بالقصور فى باب النقل والفهم معًا ، فإن الماجشون لقب ، وليس باسم ، وهو مذكور فى فصل الألقاب من (التهذيب) ، فذكر =

٥٧١٨ – الماضـــى بن محمد الغافقى المصـــرى : عن مالك ، وغيره . وعنه ابن وهب فقط . قال أبو حاتم : لا أعرفه ، وحديثه باطل . (هـ)

* * *

٥٧١٩ – ماعـز البَكَّائِىّ ، والد عبد الله . قال ابن عبد البر : لم أقف له على نسب : سأل النبى ﷺ : « أى الأعمال أفضل » . رواه شعبة ، عن أبى مسعود الجُرَيْرِىّ ، عنه . ورواه وُهَيْب بن خالد ، عن الجُرَيْرِىّ ، عن حسان بن عُمَيْر ، عنه . وروى عنه ابنه عبد الله . عداده فى أهل البصرة . (أ)

= هناك أن كلا من عبد الله ويعقوب ابنى أبى سلمة ، وكلا من يوسف بن يعقوب وعبد العزيز بن عبد الله يقال له : الماجشون . وابن الماجشون الفقيه المشهور فى المالكية : هو عبد الملك بن عبد العزيز هذا ، والراوى عن الأعرج هو يعقوب بن أبى سلمة . قال ابن سعد فى الطبقة الثالثة : يعقوب بن أبى سلمة يكنى أبا يوسف ، وهو الماجشون ، سمى بذلك هو وولده ، وكان فيهم رجال لهم فقه ورواية ، وليعقوب أحاديث يسيرة . وفى (التهذيب) : يوسف بن أبى سلمة الماجشون أبو يوسف المدنى ، واسم أبى سلمة دينار ، وقيل : ميمون ، وذكر فى شيوخه الأعرج ، وفى الرواة عنه ابن أخيه عبد العزيز بن عبد الله بن أبى سلمة ، والله أعلم .

٥٧١٨ – تقريب (ص ٥١٦) رقم (٦٤٢٣) وفيه : « ضعيف . من التاسعة . مات سنة ثلاث وثمانين ومائة » . تهذيب الكمال رقم (٥٧٢٦) (٨٥/٢٧) .

٥٧١٩ – تعجيل المنفعة (ص ٢٥٢) رقم (٩٨٧) وزاد وتعقب فقال : وسقط عليه من رواية شعبة يزيد بن عبد الله كما فى المسند . وكذا ذكره البخارى من طريق عباد بن العوام ، عن الجريرى ، ورواية وهيب أخرجها عبد الله بن أحمد ، وأما قوله والد عبد الله ففيه نظر ، فقد فرق البخارى بين والد عبد الله ، وبين السائل : أى العمل أفضل . وذكر من طريق الجعيد بن عبد الرحمن عن عبد الله بن ماعز أنه حدثه ، أن ماعزًا أتى النبى – صلى الله عليه وآله وسلم – فكتب له كتابًا : أن ماعزًا أسلم آخر قومه ، وإنه لا يجنى عليه إلا يده ، الحديث : « وأما قوله . البكائى » فقد خالفه ابن مندة فنسبه تميميًا ؛ وقد صوبه الذهبى ، وأظنه خطأ انتقل ذهنه إلى الذى سنذكر بعده – الإكمال رقم (٨٠٨) .

● هذه الترجمة من تعجيل المنفعة (ص ٢٥٢) رقم (٩٨٩) (تمييز) **ماعز الأسلمى** ، الذى رجم فى عهد رسول الله – صلى الله عليه وآله وسلم – ، وقصته فى الصحيحين ، وهوماعز بن مالك يقال اسمه عريب ، وماعز لقب ، قال ابن حبان : له صحبة ، وليست له رواية . قلت : روى عنه قصته فى اعترافه جماعة من الصحابة فنقلوا عنه إقراره ومراجعته النبى – صلى الله عليه وآله وسلم – ؛ منهم ؛ أبو هريرة : وزيد بن خالد الجهنى ، ونعيم بن هزال ، وأبو برزة ، ونصر الأسلمى ، وبريدة بن الحصيب ، وأبو سعيد الخدرى وجابر – رضى الله عنهم – . وقال فى حديثه أن النبى – صلى الله عليه وآله وسلم – قال بعد رجمه : لقد تاب توبة لو تابها جمع من أمتى لأجزأت عنهم » . وحديث بريدة أن النبى – صلى الله عليه وآله وسلم – قال : استغفروا لماعز .

٥٧٢٠ – مـــاعز التميمي : عن جابر بن عبد الله . وعنه صفوان بن عمرو السكسكي . غير معروف . (أ)

* * *

٥٧٢١ – مالك بن إسماعيل بن درهم ، أبو غسان النَّهْدِيّ مولاهم ، الكوفي : عن ابن عيينة ، وإسرائيل ، وشريك ، وخلق . وعنه « خ » ، وأبو بكر بن أبي شيبة ، وخلق . وثقه « ن » ، وغيره . وقال ابن معين : ليس بالكوفة أتقن منه . وقال غيره : مات سنة تسع عشرة ومائتين . (خ . م . ٤)

٥٧٢٢ – مالك بن أنس بن مالك بن أبي عامر بن عمرو بن الحارث الأَصْبَحِي الحِمْيَرِيّ ، أبو عبد الله المدني ، شيخ الأئمة ، وإمام دار الهجرة : روى عن نافع ، ومحمد بن المنكدر ، وجعفر الصادق ، وحميد الطويل ، وخلق كثير . وعنه « فع » ، والزهري ، / ويحيى الأنصاري ، ويزيد بن عبد الله بن الهاد ؛ وهم من ١٨٨/ب شيوخه ، وابن جريج ، والأوزاعي ؛ وهما أكبر منه ، والليث ، ووهيب بن خالد ؛ وهما من أقرانه ، وشعبة ، والسفيانان ؛ وخلق . وقيل : إن أبا حنيفة روى عنه . ولا يصح ذلك ، والصواب : رواه حماد بن أبي حنيفة ، عنه ، عن عبد الله بن الفضل ، عن نافع ابن جبير ، عن ابن عباس مرفوعًا « الأَيِّم أحق بنفسها » .. الحديث . على أن الخطيب رواه في « كتاب السابق » له من حديث إسماعيل بن حماد بن أبي حنيفة ، عن أبيه ، عن جده ، عن مالك . وفي ذلك نظر .

٥٧٢٠ – تعجيل المنفعة (ص ٢٥٢) رقم (٩٩٠) وتعقب بقوله : « له ثلاثة أحاديث ساقها الطبراني في مسند الشاميين ، وفي ثقات التابعين لابن حبان » .

● هذه الترجمة من تعجيل المنفعة (ص ٢٥٣) رقم (٩٩١) : **ماعز بن عبد الرحمن العامري** : يروي عن سفيان بن عبد الله الثقفي ، روى عنه الزهري على اختلاف عنه ، وهو غير الراوي عن جابر ، فيذكر للتمييز .

٥٧٢١ – تقريب (ص ٥١٦) رقم (٦٤٢٤) وفيه : « ثقة ، متقن ، صحيح الكتاب ، عابد . من صغار التاسعة . مات سنة سبع عشرة ومائتين » . تهذيب الكمال رقم (٥٧٢٧) (٨٦/٢٧) .

٥٧٢٢ – تقريب (ص ٥١٦) رقم (٦٤٢٥) وفيه : « رأس المتقنين ، وكبير المتثبتين .. من السابعة » . تهذيب الكمال رقم (٥٧٢٨) (٩١/٢٧) .

قال البخارى ، عن على بن المدينى : له نحو ألف حديث . وقال «خ» : أصح الأسانيد : « مالك ، عن نافع ، عن ابن عمر » . وقال عبد الله بن أحمد : قلت لأبى : من أثبت أصحاب الزهرى ؟ قال : مالك أثبت فى كل شىء . وقال الشافعى : إذا جاء الأثر فمـــــالك النجم ، ومالك وابن عيينة القرينان . وقال ابن المدينى : سمعت عبد الرحمن بن مهدى يقول : كان وُهَيْب لا يعدل بمالكٍ أحدًا . وقال الواقدى : مات بالمدينة سنة تسع وسبعين ومائة ، وهو ابن تسعين سنة ، وحُمِلَ به ثلاث سنين .

أخبرنا القاسم بن المظفر بن عساكر إذنا فى سنة اثنتين وعشرين وسبعمائة ، قال : أنا أبو المَنَجَّا عبد الله بن عمر بن الليثى سماعًا ، أنا أبو المعالى محمد بن محمد بن اللحاس ، أنبأنا أبو القاسم على بن أحمد بن البسرى ، أنا أحمد بن محمد بن الصلت المجبر ، أنا إبراهيم بن عبد الصمد الهاشمى ، ثنا أبو مصعب الزهرى ، ثنا مالك ، عن الزهرى ، عن أنس ، أن رسول الله ﷺ دخل مكة عام الفتح وعلى رأسه المغفر ، فلما نزعه جاءه رجل ، فقال : يارسول الله ابن خطل متعلِّق بأستار الكعبة ، فقال النبى ﷺ : « اقتلوه » .

هذا حديث صحيح ، عَشَارِىّ الإسناد ، أخرجه الأئمة الستة من حديث مالك - رضى الله عنه - . (فع . فه . أ . خ . م . ٤)

٥٧٢٣ - مالـــــك بن أوس بن الحَدَثان النَّصْرِىّ ، المدنى ، مختلف فى صحبته : أرسل ، وروى عن عمر ، وعلى ، وعثمان ، والعباس ، وطلحة ، والزبير ، وسعد ، وابن عوف ، وجماعة . وعنه الزهرى ، ومحمد بن المنكدر ، وآخرون . قال « خ » ، وابن معين ، وأبو حاتم : لا تصح له صحبة . وقال ابن خِرَاش : ثقة . وقال غيره : مات سنة اثنتين وتسعين ، عن أربع وتسعين سنة . (فع . ك . أ . خ . م . ٤)

٥٧٢٣ - تقريب (ص ٥١٦) رقم (٦٤٢٦) وفيه : « له رؤية » .
- تهذيب الكمال . رقم (٥٧٢٩) (١٢١/٢٧) .

٥٧٢٤ – مالك بن بُحَيْنَة : بحديث « أَتُصَلِّى الصبح أربعًا » [(١)] . وعنه حفص بن عاصم ، ومحمد بن يحيى بن حَبَّان . (خ . ن)

٥٧٢٥ – مالك بن ثعلبة بن أبى مالك القُرَظِىّ : عن أبيه . وعنه ابن إسحاق ، والوليد بن كثير . (أ . د)

٥٧٢٦ – مالك بن الحارث بن عبد يَغُوث النَّخَعِىّ الكوفى ، المعروف بالأشتر ، أدرك الجاهلية : وروى عن عمر ، وعلى ، وأبى ذر ، وغيرهم . وعنه ابنه إبراهيم ، وعبد الرحمن بن يزيد ، وأبو حَسَّان الأعرج ، وجماعة . وثقه العِجْلِىّ . وكان من أصحاب على ، وشهد معه الجَمَل وصِفِّين ومشاهده ، وهو من أَلَّبَ على عثمان – رضى الله عنه – ، وشهد حَصْرَه . ولاه علىّ مصر ، فسار حتى بلغ القُلْزُم مات بها ، يقال : مسمومًا – فى رجب سنة سبع وثلاثين . (أ . د)

٥٧٢٧ – مالك بن الحارث السَّلَمِىّ الرَّقِّى : عن أبيه ، وأبى الأحوص ، وأبى سعيد ، وجماعة . وعنه إبراهيم النَّخَعِىّ ، والشَّعْبِىّ ، وغيرهما . وثقه ابن معين . ومات سنة أربع وتسعين . (أ . م . د . ن)

٥٧٢٤ – تقريب (ص ٥١٦) رقم (٦٤٢٧) وفيه : « صحابى ؛ كذا وقع فى البخارى والنسائى ، والأكثر على أن الصحبة والرواية لولده عبد الله بن مالك » .

– تهذيب الكمال (١٢٤/٢٧) .

(١) خ (١٤٨/٢ على فتح) (١٠) كتاب الأذان (٣٨) باب إذا أقيمت الصلاة فلا صلاة إلا المكتوبة – رقم (٦٦٣) .

م (٤٩٤/١) (٦) كتاب صلاة المسافرين وقصرها (٩) باب كراهة الشروع فى نافلته بعد شروع المؤذن – رقم (٦٦) .

٥٧٢٥ – تقريب (ص ٥١٦) رقم (٦٤٢٨) وفيه : « مقبول . من الخامسة » .

– تهذيب الكمال رقم (٢٧٣٠) (١٢٥/٢٧) .

٥٧٢٦ – تقريب (ص ٥١٦) رقم (٦٤٢٩) وفيه : « مخضرم ، نزل الكوفة ، بعد أن شهد اليرموك ، وغيرها » .

– تهذيب الكمال رقم (٥٧٣١) (١٢٦/٢٧) .

٥٧٢٧ – تقريب (ص ٥١٦) رقم (٦٤٣٠) وفيه : « ثقة . من الرابعة » [+ بخ] .

– تهذيب الكمال رقم (٥٧٣٢) (١٢٩/٢٧) (+ بخ) .

٥٧٢٨ – مالـك بن الحارث العامرى ؛ وهو عمرو بن مالك ، ويقال : مالك ابن عمرو : روى حديثه هُشَيْم ، حدثنا على بن زيد ، عن زُرَارَة بن أوفى ، عن مالك ابن الحارث ؛ رجلٍ منهم ، أنه سمع النبى ﷺ يقول : « من ضمّ يتيما ..» الحديث . ورواه ابن عيينة ، عن على بن زيد ، عن زُرَارَة ، عن عمرو بن مالك ، أو مالك بن عمرو ؛ هكذا بالشك فذكره . (أ)

٥٧٢٩ – مالـك بن حمزة بن أبى أُسَيْد الساعِدِىّ : عن أبيه ، عن جده . وعنه إسحاق بن نَجِيح ، وغيره . وثقه ابن حبان . (د . هـ)

١٨٩/أ **٥٧٣٠ – / مالـــك بن الحُوَيْرث** ، أبو سليمان الليثى : له صحبة ، ورواية . وعنه أبو قِلابَة ونَصْر بن عاصم اللَّيْثِىّ . (فع . أ . خ . م . ٤)

٥٧٣١ – مالـــك بن الخليل الأَزْدِىّ ، البصرى : عن محمد بن أبى عَدِىّ ، وغيره . وعنه « ن » ، وجماعة . وثقه ابن حبان . (ن)

٥٧٣٢ – مالـك بن خَيْر الزَّبادى المصرى : عن مالك بن سعد

٥٧٢٨ – تعجيل المنفعة (ص ٢٥٣) رقم (٩٩٢) .
- الإكمال رقم (٨٠٩) .
● **مالك بن الحارث الهمدانى الكوفى** : عن على قصة المخْدَج . وثقه ابن حبان ./ تمييز [تقريب : مقبول . من الثالثة – (عس) رقم ٦٤٣١ – تهذيب الكمال رقم ٥٧٣٣ – ٢٧/ ١٣١]

٥٧٢٩ – تقريب (ص ٥١٦) رقم (٦٤٣٢) وفيه : « مقبول . من السادسة » .
- تهذيب الكمال رقم (٥٧٣٤) (١٣١/٢٧)
● **مالك بن حمزة الهمدانى** : له صحبة ، ووفادة . ذكره الدارقطنى ، وغيره . / تمييز .
● **مالك بن أبى حمزة** ، أبو عطية الوادعى – يأتى فى الكنى – إن شاء الله عز وجل .

٥٧٣٠ – تقريب (ص ٥١٦) رقم (٦٤٣٣) وفيه : « صحابى ، نزل البصرة » .
- تهذيب الكمال رقم (٥٧٣٥) (١٣٢/٢٧) .

٥٧٣١ – تقريب (ص ٥١٧) رقم (٦٤٣٤) وفيه : « صدوق . من كبار الحادية عشرة . مات سنة خمسين ومائتين » . تهذيب الكمال رقم (٥٧٣٦) (١٣٣/٢٧) .

٥٧٣٢ – تعجيل المنفعة (ص ٢٥٣) رقم (٩٩٣) وزاد : ويكنى أبا الخير وذكره ابن يونس ، =

التُّجِيبِىّ ، وأبى قبيل المَعَافِرِىّ . وعنه حَيْوَة بن شُرَيْح ، وعبد الله بن وهب ، وزيد ابن الحُبَاب ، ورِشْدين بن سعد ، وغيرهم . وثقه ابن حبان . وتعنَّت ابن القطان ، فقال : هو ممن لم تثبت عدالته . (أ)

٥٧٣٣ – مالـــك بن دينار السَّامِىّ ، أبو يحيى البصرى الزاهد : عن أنس ، والأحنف بن قيس ، والحسن ، وابن سيرين ، وقتادة ، وخلق . وعنه سعيد بن أبى عَرُوبَة ، وآخرون . وثقه « ن » ، وغيره . وكان من المُتَقَشِّفَة الخُشَّن . (خ – ٤)

٥٧٣٤ – مالـــك بن ربيعة بن البَدِن الساعدى الأنصارى ، شهد بدرًا وأُحُدًا ، والمشاهد كلها مع رسول الله ﷺ : وروى عنه . وعنه بنوه ؛ حمزة : والزبير ، والمنذر ، ومولاه على بن عُبَيْد ، وأنس بن مالك ، وأبو سلمة بن عبد الرحمن ، وغيرهم . ومات بالمدينة سنة ستين ، وقد ذهب بصره . وهو آخر من مات من البَدْرِيِّين . (أ . خ . م . ٤)

٥٧٣٥ – مالـــك بن ربيعة ، أبو مريم السَّلُولِىّ ، أحد أصحاب الشجرة : له صحبة ، ورواية . وعنه ابنه بُرَيد . (أ . ن)

= وقال : روى سعدان بن سالم الأيلى ، عن أبى الخير ، عن أبى قبيل ، قال : وأحسبه هذا . قال : ويقال : إنه مات سنة ثلاث وخمسين ومائة ، وكان قد ولى ثغور مصر لمروان بن محمد .

– الإكمال رقم (٨١٠) .

٥٧٣٣ – تقريب (ص ٥١٧) رقم (٦٤٣٥) وفيه : « صدوق عابد . من الخامسة . مات سنة ثلاثين أو نحوها » [خت – ع]

– تهذيب الكمال رقم (٥٧٣٧) (١٣٥/٢٧) (خت – ٤) .

٥٧٣٤ – تقريب (ص ٥١٧) رقم (٦٤٣٦) وفيه : « **أبو أُسَيْد السَّاعِدِىّ** ، مشهور بكنيته ، ومات سنة ثلاثين ، وقيل : بعد ذلك ، حتى قال المدائنى : مات سنة ستين ، وفيه ضبط « ابن البَدَن » بفتح الدال » .

– تهذيب الكمال رقم (٥٧٣٨) (١٣٨/٢٧) وفيه : « **أبو أُسَيْد السَّاعِدِىّ** » .

٥٧٣٥ – تقريب (ص ٥١٧) رقم (٦٤٣٧) وفيه : « دعا له النبى – ﷺ » .

– تهذيب الكمال رقم (٥٧٣٩) (١٤١/٢٧) .

٥٧٣٦ – مالـك بن زُبَيْد الهمدانى الكوفى : عن أبى ذرّ . وعنه ابنه محمد ، وأبو إسحاق السبيعى . وثقه ابن حبان . (فه)

٥٧٣٧ – مالـــك بن سعد بن عُبَادة القَيْسِىّ : عن عمه رَوْح بن عُبَادة ، وغيره . وعنه « ن » ، وأبو حاتم ، وقال : شيخ . (ن)

٥٧٣٨ – مالـــك بن سعد التُّجِيبىّ : عن ابن عباس . وعنه مالك بن خَيْر الزبادى ، قال أبو زرعة : بصرى [1] ، لابأس به . وثقه ابن حبان وقال : وقد قيل : إنه مالك بن ربيعة التجيبى . (أ)

٥٧٣٩ – مالـــك بن سُعَيْر بن الخِمْس التَّمِيمىّ ، الكوفى : عن الأعمش ، وهشام بن عروة ، وجماعة . وعنه على بن حرب ، وداود بن أُمَيَّة ، وآخرون . قال أبو زرعة ، وأبو حاتم : صدوق . (أ . ت . ن . هـ)

٥٧٣٦ – تقريب (ص ٥١٧) رقم (٦٤٣٨) وفيه : « مقبول . من الثالثة » (بخ) .

– تهذيب الكمال رقم (٥٧٤٠) (١٤٣/٢٧) (بخ) .

● هذه الترجمة من تعجيل المنفعة (ص ٢٥٣) : **مالك بن سراقة أو سراقة بن مالك بالشك** ، وقع فى مسند سبرة بن معبد الجهنى ، وإنما هو سراقة بن مالك انقلب ، وهوعند أبى داود على الصواب .

٥٧٣٧ – تقريب (ص ٥١٧) رقم (٦٤٣٩) وفيه : « أبو غسان البصرى . صدوق . من الحادية عشرة » . تهذيب الكمال رقم (٥٧٤١) (١٤٣/٢٧)

٥٧٣٨ – تعجيل المنفعة (ص ٢٥٣) رقم (٩٩٥) وزاد : « ولم يذكر ابن يونس ، مالك ابن ربيعة » .

– الإكمال رقم (٨١١) .

(١) كذا فى المخطوط : « بصرى » ، ووقع فى تعجيل المنفعة (ص ٢٥٣) : « مصرى » بالميم ؛ وهو الأرجح .

٥٧٣٩ – تقريب (ص ٥١٧) رقم (٦٤٤٠) وفيه : « لا بأس به . من التاسعة . مات على رأس المائتين » [خ . م . ت . س . ق] (هكذا الرموز) .

– تهذيب الكمال رقم (٥٧٤٢) (١٤٥/٢٧) (خ . قد . ت . س . ق) . وقارن بين ما هنا وما فى التهذيب والتقريب ، وقد نص المزى على أن مسلمًا لم يرو له .

٥٧٤٠ – مالـك بن أبى السَّلَيك الحَضْرمِىّ : عن عبد الرحمن بن جبير بن نُفَيْر . وعنه ابنه ضُبارة . مجهول .

٥٧٤١ – مالـــك بن صَعْصَعَة الأنصارى : له صحبة ، ورواية عن النبى ﷺ حديث المعراج بطوله . ويقال : إنه ليس فى أحاديث المعراج أصح ولا أحسن منه . رواه عنه أنس بن مالك . (أ . خ . م . ت . ن)

٥٧٤٢ – مالـك بن ظالم : عن أبى هريرة . وعنه سِمَاك بن حرب . كذا ذكره ابن أبى حاتم ، وقال بعضـــهم : عبد الله بن ظالم ؛ قلت : وهو الصواب . وقد تقدم[1] . (أ)

٥٧٤٠ – تقريب (ص ٥١٧) رقم (٦٤٤١) وفيه : « مجهول . من السابعة » [+ بخ] .

– تهذيب الكمال رقم (٥٧٤٣) (١٤٧/٢٧) (+ بخ) .

٥٧٤١ – تقريب (ص ٥١٧) رقم (٦٤٤٢) وفيه : « وكأنه مات قديمًا » .

– تهذيب الكمال رقم (٥٧٤٤) (١٤٧/٢٧) .

٥٧٤٢ – الإكمال رقم (٨١٢) .

– تعجيل المنفعة (ص ٢٥٣ – ٢٥٤) رقم (٩٩٦) قال : مالك بن ظالم ، عن أبى هريرة فى أغيلمة قريش ، وعنه سماك بن حرب ، ذكره الحسينى ولـم يعرف من حـاله شيئًا ، وإنما صوب أنه عبد الله بن ظالم ، وذكر فى عبد الله بن ظالم أن ابن حبان وثقه . وقـد أخرجه النسائى فى التفسير من طريق مالك بن ظالم ، فليس هو من شرط هذا الكتاب ، لكن عذر الحسينى أن المزى لم يذكره ، وقد استدركته (فى تهذيب التهذيب) . وذكره ابن حبان فى الثقات ، وأخرج حديثه فى صحيحه ، وكذا أخرجه الحاكم وقال : إنما لم يخرجاه لاختلاف فيه بين سفيان وشعبة ، ثم ساق من طريق سفيان أنه قال : عبد الله بن ظالم تارة ، وتارة مالك بن ظالم ، وساقه فى الثقات من طريق أبى عوانة ، عن سماك فقال : مالك بن ظالم ولم يذكر فى ترجمة عبد الله بن ظالم أن له رواية عن أبى هريرة – رضى الله عنه – . ولا لسماك رواية عنه ، وكذا هو عند البخارى فى الترجمتين ، فلا يبعد أنهما اثنان ، والله أعلم . وقد ذكره الذهبى فى الميزان ، وحكى أنه قيل فيه : مالك بن عبد الله بن ظالم ، والمعروف أنه قيل فيه عبد الله بن ظالم بدل مالك بن ظالم ، ونقل عن الأزدى أنه قال : لا يتابع على حديثه .

(١) رقم (٣٣٧٨) . [حم : ٢٩٩ ، ٣٢٨ – ابن حبان ٢٥١/٨ – ٢٥٢ – المستدرك ٤/ ٥٢٧]

● **مالك بن عامر** ، أبو عطية الوادعى . يأتى فى الكنى – إن شاء الله تعالى .

٥٧٤٣ – مالـــــك بن أبى عامر الأَصْبَحِىّ ، أبو أنس ، جد الإمام مالك : روى عن عمر ، وعثمان ، وطلحة ، وعَقِيل بن أبى طالب ، وأبى هريرة ، وعائشة ، وغيرهم . وعنه بنوه ؛ أنس ، والربيع ، وأبو سهيل نافع ، وسليمان بن يَسَار ، وجماعة . وثقه « ن » ، وغيره . ومات سنة أربع وسبعين – كما قيل . (فع . ك . أ . خ . م . ٤)

٥٧٤٤ – مالـك بن عبد الله بن سنان الخثعمى : له صحبه ، ورواية . وعنه القاسم بن محمد ، وعبد الله بن سليمان البصرى ، وليث بن المتوكل ، وكان رجلًا صالحًا ، غزّاءً . وقد جعله ابن حبان وغيره تابعيًّا . (أ)

٥٧٤٣ – تقريب (ص ٥١٧) رقم (٦٤٤٣) وفيه : « ثقة . من الثانية . مات سنة أربع وسبعين ؛ على الصحيح » . تهذيب الكمال رقم (٥٧٤٥) (١٤٨/٢٧) .

٥٧٤٤ – الإكمال رقم (٨١٤) .

– تعجيل المنفعة (ص ٢٥٤) رقم (٩٩٧) وفيه : مالك بن عبد الله بن سنان بن شريح بن وهب بن الأقيصر بن مالك بن قحافة بن عامر الخثعمى أبو حليمة ، يقال : إن له صحبة ، ولم يصح ، وأثبتها البخارى ، وروى عن عثمان ومعاوية وجابر ، ويقال : إنه غزا فى خلافة عثمان ، روى عنه الوليد بن هشام المعيطى ، والمتوكل بن الليث ، وغيرهما . ووقع فى المسند عن وكيع ، عن الشعيثى ، عن ليث بن المتوكل عنه حديث : « من اغبرت قدماه فى سبيل الله ، حرمه الله على النار » قال ابن عساكر : هو وهم ، وإنما هو المتوكل بن الليث ، وسقط عليه صحابى هذا الحديث . وقد أخرجه أحمد فى مسنده من طريق أبى المصبح قال : بينما نحن نسير فى درب الروم ، إذ رأى أمير الجيش بلال بن عبد الله الخثعمى رجلا يقود فرسه ، فقال : ألا تركب ؟ قال : إنى سمعت رسول الله – صلى الله عليه وآله وسلم – يقول : « من اغبرت قدماه » الحديث . وأخرجه البغوى من هذا الوجه فقال : يا أبا عبد الله ألا تركب ؟. وأخرجه الطيالسى فى مسنده من وجه آخر عن أبى المصبح قال : كنا نسير فى الصائفة وعلى الناس مالك بن عبد الله ، فأتى جابر بن عبد الله ، وذكره أبو زرعة الدمشقى فيمن ولى السرايا من أهل الشام ، وذكره ابن سميع فقال : أمره معاوية على الصوائف . وكذا ذكره خليفة ويعقوب بن سفيان . وقال الوليد بن مسلم : كان الروم يسمونه مالك الصوائف ، وقال العجلى : شامى تابعى ثقة ، وأورد ابن عساكر كثيرًا من مناقبه . وقال الأحوص بن المفضل الغلابى : ولى الصائفة فى زمن معاوية إلى زمن عبد الملك بن مروان ، ولما مات كسروا على قبره أربعين لواء . وذكره ابن حبان فى الصحابة تبعًا للبخارى ، فقال : مالك بن عبد الله الخثعمى ؛ له صحبة ، سكن الشام ، وحديثه عند أهلها ، ثم ذكره فى التابعين ، فقال : مالك بن عبد الله الخثعمى ، كان يسكن لد ، من فلسطين من العُبّاد ، يروى عن جماعة من الصحابة ، روى عنه أهل فلسطين ، مات فوجد على ساقه مكتوب بخط بين الجلد واللّحم «لله » .

٥٧٤٥ – مالـــك بن عبد الله الزيادى : عن أبى ذر « أنه جاء يستأذن على عثمان » روى عنه أبو قَبِيل . قاله ابن لهيعة .

قلت : والصواب فيه أبو زُمَيْل ، عن مالك بن مرثد الزِّمانى – وسيأتى . [إن شاء الله تعالى] . (أ) [رقم : ٥٧٥٥]

٥٧٤٦ – مالك بن عبد الله ، ويقال : ابن عبيد الله ، ويقال : ابن أبى عبد الله – الخزاعى ، عداده فى الكوفيين ، يقال : إنه صلى خلف النبى – صلى الله عليه وسلم – وروى عنه ، وغَزَا معه . روى عنه ابن أخته سليمان

٥٧٤٥ – الإكمال رقم (٨١٣) .

– تعجيل المنفعة (ص ٢٥٤ – ٢٥٥) رقم (٩٩٨) وفيه : (مالك) بن عبد الله الزيادى ، عن أبى ذر أنه جاء يستأذن على عثمان ، روى عنه أبو قبيل . قال الحسينى : كذا فيه ، والصواب ما رواه أبو زميل ، عن مالك بن مرثد الزِّمانى عن أبى ذر ، انتهى . فادعى الخطأ فى اسم أبيه وفى نسبته وفى الراوى عنه ، وليس كما ظن ، فإنه راو آخر شارك هذا فى الرواية عن أبى ذر ، لكن افترقا فى سياق ما روياه ، وفى أنه يروى عن أبى ذر بلا واسطة ، وذلك إنما روى عن أبى ذر بواسطة أبيه ، ويظهر ذلك فى سياق حديثهما ، فأما حديث صاحب الترجمة فبقيته بعد قوله على عثمان . فأذن له وبيده عصا ، فذكر قصته مع كعب الأحبار فى ما جلبه عبد الرحمن بن عوف من المال ، وفيه الحديث المرفوع : « ما أحب أن لى هذا الجبل ذهبًا أنفقه ، ويتقبل منى أُذَرُ منه خلفى ست أواقى ، وأما الآخر فلفظه عند ابن ماجه وغيره من طريق عكرمة بن عمار ، عن أبى زميل ، عن مالك بن مرثد ، عن أبيه عن أبى ذر رفعه : « الأكثرون هم الأقلون إلا من قال بالمال هكذا وهكذا » ، وأبو زُمَيْل اسمه سماك ابن الوليد اليمامى ، وهو يزاى منقوطة مصغر ، وصاحب الترجمة مصرى ، والراوى أبو قَبِيل بقاف وموحدة وزن عظيم – فإنه مترجم فى التهذيب . ووراء ذلك أنه وقع فى نسبته فى المسند تحريف لم ينبه عليه ، وقد ذكره ابن يونس فقال : مالك بن عبد الله البردادى – بفتح الموحدة وسكون المهملة ودالين بينهما ألف – هكذا ضبط بالحروف فى نسخة الحافظ الحبال المصرى ، وابن يونس أعلم بالمصريين من غيره ، فقال : مالك بن عبد الله المعافرى البردادى ، ذكر فيمن شهد فتح مصر ، يروى عن أبى ذر ، روى عنه أبو قبيل ، انتهى ، وقد أورد حديثه هذا ابن الربيع الجيزى فى ترجمة أبى ذر من كتاب الصحابة الذين دخلوا مصر ، وسبقه إلى ذلك عبد الرحمن بن عبد الله بن عبد الحكم فى كتاب (فتوح مصر) .

٥٧٤٦ – تعجيل المنفعة (ص ٢٥٥) رقم (٩٩٩) .

– الإكمال رقم (٨١٥) .

ابن بشر [١] الخزاعى [٢] . (أ) .

٥٧٤٧ - مالـــك بن عبد الواحد ، أبو غَسَّان المِشمَعِى البصرى : عن مُعْتَمِر ، وعبد الأعلى ، وطائفة . وعنه « د » ، وأبو قِلاَبَة ، وآخرون . قال ابن حبان فى الثقات : يُغْرِب . وقال غيره : مات سنة ثلاثين ومائتين . (م . د)

١٨٩/ب **٥٧٤٨ - / مالـك بن العَتَاهِيَة [٣] بن حرب التُّجِيبى الكندى** : له صحبة ، ورواية ، عداده فى أهل مصر ، وبها كان سكناه . حديثه « إذا لقيتم عاشرًا [٤] فاقتلوه » . رواه يزيد بن أبى حبيب ، عن عبد الرحمن بن حسان ، عن مخيس بن ظبيان ، عن رجل من جذام ، عنه . (أ)

٥٧٤٩ - مالـــك بن عُرْفُطة : عن عبد خير ، عن على : « فى

---

(١) كذا فى المخطوط والإكمال (ص ٣٩٥) رقم (٨١٥) ، ووقع فى تعجيل المنفعة (ص ٢٥٥) : « نسيب » ، وهو مخالف لما فى المسند كذلك ، ففيه : « ابن بشر » (٢٢٤/٨ رقم ٢٢٠٢٠) ويلاحظ أنه فى الحديث غير منسوب ، ولم يفرق المسند بينه وبين مالك بن عبد الله الخثعمى الذى سبق برقم ٥٧٤٤) والله أعلم .

(٢) زاد ابن حجر فى التعجيل : ذكره البخارى ، وتبعه ابن أبى حاتم فاقتصرا على عبد الله مكبر ، وقالا : إنه بصرى . وساق البخارى حديثه من الوجه الذى أخرجه أحمد وفيه : حدثنى خالى سليمان ، ولفظ المتن أنه غزا مع النبى - صلى الله عليه وآله وسلم - ، قال : فما رأيت إمامًا أخف صلاة من النبى - صلى الله عليه وآله وسلم - ، ذكره ابن حبان فى الصحابة ، فقال : مالك بن عبد الله الخزاعى ، له صحبة ، حديثه عند أهل الكوفة ، ولم أقف على سلف التردد فى اسم أبيه .

٥٧٤٧ - تقريب (ص ٥١٧) رقم (٦٤٤٤) وفيه : « ثقة . من العاشرة » .

- تهذيب الكمال رقم (٥٧٤٦) (١٥٠/٢٧)

٥٧٤٨ - تعجيل المنفعة (ص ٢٥٥ - ٢٥٦) رقم (١٠٠٠) ، وزاد : « قال ابن يونس : له صحبة وشهد فتح مصر وله رواية ثانية ، وسمى جده حُزَزًا - بضم المهملة وفتح المعجمة بعدها مثلها - ابن سعد بن معاوية التجيبى » - الإكمال رقم (٨١٦) .

(٣) فى تعجيل المنفعة (ص ٢٥٥) : « بمهملة ومثناة خفيفة فوقانية وبعد الهاء مثناة خفيفة تحتانية » .

(٤) كذا فى المخطوط والإكمال ، وفى تعجيل المنفعة (ص ٢٥٦) : « عشارًا » .

٥٧٤٩ - انظر : رقم (١٦٢٦) .

- تهذيب الكمال . (١٥٢/٢٧)

الوضوء » . وعنه شعبة ؛ قال « د » أخطأ فيه شعبة ، إنما هو خالد بن علقمة . قلت : تقدم فى موضعه . (أ . د . ن)

٥٧٥٠ – مالك بن عمرو القشيرى ، وقيل : الكِلابِىّ ، وقيل : العقيلى ، وقيل : الأنصارى ، حديثه فى مسند الكوفيين . تقدم فى ترجمة أُبَىّ بن مالك . وقد جعل « خ » : مالك بن عمرو العقيلى غير مالك بن عمرو القشيرى . وقال أبو حاتم : هما واحد . وكذلك قال ابن سعد : مالك بن عمرو العقيلى ثم القشيرى – يعنى أنه منسوب إلى قشير بن كعب بن عامر بن صعصعة بطن كبير . وهم إخوة جعدة ، والحريش ، ونفيل ؛ فالبيت فى قُشَيْر ، والعدد فى عُقَيل . (أ)

٥٧٥١ – مالك بن عُمير الحَنَفِى ، الكوفى ، أدرك الجاهلية ، وأرسل : روى عن على ، وغيره . وعنه إسماعيل بن سُمَيْع الحَنَفِىّ ، وعمار الدُّهْنِىّ . (أ . د . ن)

٥٧٥٢ – مالك بن عَمِيرة ، ويقال : ابن عُمَيْر ، أبو صفوان : روى عن النبى ﷺ حديث السراويل . وعنه سماك بن حرب ، قاله شعبة . (أ . د . ن . هـ)

عن سماك . وقال الثورى ، وغيره : عن سماك بن سويد بن قيس (أ . ٤)

فقيل : هما اثنان . وقيل : واحد . قال أبو داود : القول قول سفيان .

(أ . د . ن . هـ)

٥٧٥٠ – تعجيل المنفعة (ص ٢٥٦) رقم (١٠٠١) – الإكمال رقم (٨١٧) .

● **مالك بن عمرو بن الحارث** ، أبو الهيثم بن التيهان الأنصارى : له صحبة ، ورواية ، قتل مع على بصِفِّين . / تمييز .

● **مالك بن عمرو** (أ) ويقال : عمرو بن مالك . تقدم فى ترجمة مالك بن الحارث (رقم ٥٧٢٨)

٥٧٥١ – تقريب (ص ٥١٧) رقم (٦٤٤٥) وفيه : « مخضرم . وأورده يعقوب بن سفيان فى الصحابة » . تهذيب الكمال رقم (٥٧٤٧) (١٥٢/٢٧)

٥٧٥٢ – تقريب (ص ٥١٧) رقم (٦٤٤٦) وفيه : « صحابى له حديث مختلف فيه » .

– تهذيب الكمال . رقم (٥٧٤٨) (١٥٣/٢٧) .

٥٧٥٣ – مالـك بن مالك بن جُعْشُم المُدْلِجِيّ ، وأكثر ما يأتي منسوبًا إلى جده : روى عن أخيه سراقة . وعنه ابنه عبد الرحمن . وثقه ابن حبان . (أ . خ . هـ)

٥٧٥٤ – مالـك بن محمد بن حارثة الأنصارى : عن أنس . وعنه عبيد الله ابن موهب . فيه نظر . (أ)

٥٧٥٥ – مالـك بن مَرْثَد بن عبد الله الزَّمَّانِي : عن أبيه ، عن أبي ذر . وعنه أبو زُمَيْل سِمَاك بن الوليد الحَنَفى ، والأوزاعى . وثقه ابن حبان . (أ . ت . ن . هـ)

٥٧٥٦ – مالـك بن أبى مريم الحَكَمِيّ الشامى : عن عبد الرحمن بن غَنْم . وعنه حاتم بن حُرَيْث الطَّائِيّ . وثقه ابن حبان . (أ . د . هـ)

٥٧٥٧ – مالـك بن مَسْرُوح ، شامى : عن عامر بن أبى عامر ، وعنه نُمَيْر بن أَوْس . وثقه ابن حبان . (أ . ت)

٥٧٥٣ – تقريب (ص ٥١٨) رقم (٦٤٤٧) وفيه : « أخو سراقة الصحابى : مقبول . من الثانية » . تهذيب الكمال رقم (٥٧٤٩) (١٥٤/٢٧) –

● **مالك بن مالك** : شيخ يروى عنه أبو إسحاق السبيعى فى فضائل عَلِيّ المراسيل . قال ابن حبان : لا يجوز الاحتجاج به . [المجروحين ٣/ ٣٦] .

٥٧٥٤ – تعجيل المنفعة (ص ٢٥٦) رقم (١٠٠٢) وعقب بقوله : هو مالك بن أبى الرجال ، وهو أخو حارثة بن أبى الرجال وعبد الرحمن بن أبى الرجال ، اشتهروا بكنية أبيهم . وروى عن مالك أيضًا الوليد بن مسلم ، وأبو واقد الليثى الصغير . وقال أبو حاتم الرازى : مالك أحسن حالا من إخوته . وذكره ابن حبان فى (ثقات) التابعين – الإكمال رقم (٨١٨) .

٥٧٥٥ – تقريب (ص ٥١٨) رقم (٦٤٤٨) وفيه : « ثقة . من الثالثة » [+ بخ] .
– تهذيب الكمال رقم (٥٧٥٠) (١٥٥/٢٧) .

٥٧٥٦ – تقريب (ص ٥١٨) رقم (٦٤٤٩) وفيه : « مقبول . من الخامسة » .
– تهذيب الكمال رقم (٥٧٥١) (١٥٦/٢٧) .

٥٧٥٧ – تقريب (ص ٥١٨) رقم (٦٤٥٠) وفيه : « مقبول . من كبار السادسة » .
– تهذيب الكمال رقم (٥٧٥٢) (١٥٧/٢٧) .

٥٧٥٨ – مالـك بن مِغْوَل البَجَلِيّ ، أبو عبد الله الكوفى : عن الشعبى ، وعبد الله بن بريدة ، ونافع ، وطائفة . وعنه أبو إسحاق السَّبِيعِيّ ؛ أحد شيوخه ، وشعبة ، ومِسْعَر والسُّفْيَانان ، وخلق . وثقه أحمد ، ويحيى ، والعِجْلِيّ ، والنسائى ، وغيرهم . (فع . أ . خ . م . ٤)

٥٧٥٩ – مالـك بن مِهران ، أبو بِشْر الدمشقى : عن إبراهيم بن أبى عَبْلَة . وعنه على بن حُجْر ، والوليد بن مسلم . (ن)

٥٧٦٠ – مالـك بن نَضْلَة ، ويقال : ابن عوف بن نَضْلة – الجُشَمِيّ ، الكوفى : له صحبة ، ورواية . وعنه ابنه أبو الأحوص عوف . (أ . ٤)

٥٧٦١ – مالـك بن نُمَيْر الخُزَاعِيّ ، البصرى : عن أبيه ؛ وله صحبه . وعنه عِصَام بن قُدَامَة الجَدَلِيّ . وثقه ابن حبان . (أ . د . ن . هـ)

٥٧٦٢ – مالـك بن هُبَيْرة بن خالد السَّكُونى : له صحبة ، ورواية . وعنه أبو الخَيْر مَرْثَد ، وغيره من الحمصيين . (أ . ت . هـ)

٥٧٦٣ – مالـك بن يَخَامِر السَّكْسَكِيّ ، الحمصى ، يقال : له

٥٧٥٨ – تقريب (ص ٥١٨) رقم (٦٤٥١) وفيه : « ثقة ، ثَبْت . من السابعة . مات سنة تسع وخمسين على الصحيح » . تهذيب الكمال رقم (٥٧٥٣) (١٥٨/٢٧) .

٥٧٥٩ – تقريب (ص ٥١٨) رقم (٦٤٥٢) وفيه : « مقبول . من الثامنة » .

– تهذيب الكمال رقم (٥٧٥٤) (١٦٢/٢٧)

٥٧٦٠ – تقريب (ص ٥١٨) رقم (٦٤٥٣) وفيه : « صحابى ، قليل الحـديث » [+ عخ] .

– تهذيب الكمال رقم (٥٧٥٥) (١٦٣/٢٧)

٥٧٦١ – تقريب (ص ٥١٨) رقم (٦٤٥٤) وفيه : « مقبول . من الرابعة » .

– تهذيب الكمال رقم (٥٧٥٦) (١٦٣/٢٧)

٥٧٦٢ – تقريب (ص ٥١٨) رقم (٦٤٥٥) وفيه : « صحابى ، مات فى أيام مروان » .

– تهذيب الكمال رقم (٥٧٥٧) (١٦٤/٢٧) .

٥٧٦٣ – تقريب (ص ٥١٨) رقم (٦٤٥٦) وفيه : « صاحب مُعاذ مخضرم ، ويقال : له صحبة » . تهذيب الكمال رقم (٥٧٥٨) (١٦٦/٢٧) .

صحبة : روى عن عبد الرحمن بن عوف ، ومعاذ ، وغيرهما . وعنه ابناه ؛ عبد الله ، وعبد الرحمن ، ومعاوية بن أبي سفيان ، وعطاء ، ومكحول ، وجماعة . وثقه ابن حبان . ومات سنة سبعين . (أ . خ . ٤)

٥٧٦٤ – مالك بن يَسَار السَّكُونِيّ : له صحبة ، ورواية . وعنه أبو بَحْرِيَّة السَّكُونِيّ . (د)

٥٧٦٥ – مالك الطَّائِيّ : عن ابن مسعود : وعنه ابنه خِشْف . لا يُدْرَى مَنْ هو ، ولا ابن مَنْ هو .

* * *

٥٧٦٦ – ماهان بن الحنفي ، أبو سالم ، ويقال : أبو صالح – الكوفي : عن علي ، وابن عباس ، وأم سلمة . وعنه عَمَّار الدُّهْنِيّ ، وفُضَيْل بن غَزْوَان ، وجماعة . قتله الحجاج . وكان من عُبَّاد هذه الأمة . (ن)

* * *

١٩٠/أ **٥٧٦٧ – / مُبَارَك بن حسّان السُّلَمِيّ** : عن الحسن ، وثابت ، وعطاء ، وغيرهم . وعنه الثوري ، وجماعة . ضعفه « د » . ووثقه ابن معين . (هـ)

٥٧٦٤ – تقريب (ص ٥١٨) رقم (٦٤٥٧) وفيه : « صحابي ، قليل الحديث » .
– تهذيب الكمال رقم (٥٧٥٩) .

٥٧٦٥ – تقريب (ص ٥١٨) رقم (٦٤٥٨) وفيه : « كوفي مقل . من الثانية » .
– تهذيب الكمال رقم (٥٧٦٠) (١٦٩/٢٧) .

٥٧٦٦ – تقريب (ص ٥١٨) رقم (٦٤٥٩) وفيه : « ثقة عابد . من الثالثة . قتله الحجاج سنة ثلاث وثمانين ووقع عند النسائي : عن أبي صالح ، ماهان ، عن علي ، قال : والصواب عبد الرحمن بن قيس ، وأما ماهان فكنيته أبو سالم » . تهذيب الكمال رقم (٥٧٦١) (٢٧/ ١٦٩)

٥٧٦٧ – تقريب (ص ٥١٨) رقم (٦٤٦٠) وفيه : « لين الحديث . من السابعة » [+ بخ] .
– تهذيب الكمال رقم (٥٧٦٢) (١٧٣/٢٧) (+ بخ) .

٥٧٦٨ – مُبَـارَك بن سُحَيْم ، ويقال : ابن عبد الله ، أبو سُحَيْم البُنَانِيّ ، البصرى : عن مولاه عبد العزيز بن صهيب نسخة . وعنه بُنْدَار ، وآخرون . قال أحمد ، والنسائى : ليس بثقة . (هـ)

٥٧٦٩ – مُبَـــارَك بن سعد اليمامى : عن يحيى بن أبى كثير . وعنه أبو يعلى الخلَّال . وثقه ابن حبان . (ن)

٥٧٧٠ – مُبَـــارَك بن سعيد الثورى الكوفى : عن أبيه ، وأخويه سفيان ، وعمر ، والأوزاعى ، وجماعة . وعنه ابن معين ، والحسن بن عرفة ، وآخرون . وثقه ابن معين ، والعجلى . ومات سنة ثمانين ومائة . [أ . د . ت]

٥٧٧١ – مُبَـــارَك بن فَضَالة العدوىّ مولاهم ، أبو فضالة البصرى : عن الحسن ، وابن المنكدر ، وطائفة . وعنه مسلم بن إبراهيم ، وابن المبارك ، وآخرون . قال ابن معين : ليس به بأس . وقال أبو زرعة : يدلس كثيرا ، فإذا قال : « حدثنا » فهو ثقة . وقال خليفة : مات سنة أربع وستين ومائة . (أ . خ . د . ت . هـ)

* * *

٥٧٦٨ – تقريب (ص ٥١٨) رقم (٦٤٦١) وفيه : « متروك . من الثامنة » .

– تهذيب الكمال رقم (٥٧٦٣) (١٥٧/٢٧) .

٥٧٦٩ – تقريب (ص ٥١٩) رقم (٦٤٦٢) وفيه : « مقبول . من الثامنة » .

– تهذيب الكمال رقم (٥٧٦٤) (١٧٧/٢٧) .

٥٧٧٠ – تقريب (ص ٥١٩) رقم (٦٤٦٣) وفيه : « صدوق . من الثامنة » [+ س] .

– تهذيب الكمال رقم (٥٧٦٥) (١٧٨/٢٧) (+ سى).

٥٧٧١ – تقريب (ص ٥١٩) رقم (٦٤٦٤) وفيه : « صدوق يدلّس ويسوّى . من السادسة . مات سنة ست وستين على الصحيح » [خت] .

– تهذيب الكمال رقم (٥٧٦٦) (١٨٠/٢٧) (خت) .

٥٧٧٢ – مُبَشِّـــــر بن إسماعيل الحَلَبِيّ ، أبو إسماعيل الكَلْبِيّ مولاهم : عن الأوزاعى ، وشعيب بن أبى حمزة ، وعدة . وعنه أحمد ، وعثمان بن أبى شيبة ، وخلق . وثقه ابن سعد ، وقال : مات بحلب سنة مائتين . (أ . خ . م . ٤)

٥٧٧٣ – مُبَشِّـــر بن عبد الله بن رَزِين السُّلَمِى ، أبو بكر النيسابورى : عن ابن إسحاق ، والثورى ، وعدة . وعنه أخوه عمر ، وبشر بن الحكم العبدى ، وآخرون . وثقه ابن حبان . (ن)

٥٧٧٤ – مُبَشِّـــر بن عُبَيْد القُرَشِيّ الحِمْصِيّ : عن الزهرى ، وقتادة ، وجماعة . وعنه بقية ، وآخرون . قال أحمد : يضع الحديث . (هـ)

* * *

٥٧٧٥ – المتوكـــل ، أو أبو المتوكل : هكذا بالشك : عن أبى هريرة . وعنه خالد بن معدان . وثقه ابن حبان . وهو مجهول . (أ)

* * *

٥٧٧٢ – تقريب (ص ٥١٩) رقم (٦٤٦٥) وفيه : « صدوق . من التاسعة . مات سنة مائتين » .

– تهذيب الكمال رقم (٥٧٦٧) (١٩٠/٢٧) .

٥٧٧٣ – تقريب (ص ٥١٩) رقم (٦٤٦٦) وفيه : « ثقة . من كبار التاسعة . مات سنة تسع وثمانين على الصحيح » . تهذيب الكمال رقم (٥٧٦٨) (١٩٣/٢٧) .

٥٧٧٤ – تقريب (ص ٥١٩) رقم (٦٤٦٧) وفيه : « متروك . من السابعة . له فى ابن ماجه حديث واحد » . تهذيب الكمال رقم (٥٧٦٩) (١٩٤/٢٧) .

٥٧٧٥ – تعجيل المنفعة (ص ٢٥٦) رقم (١٠٠٤) وفيه المتوكل أو أبو المتوكل ، كذا وقع بالشك ، عن أبى هريرة حديث : « من لقى الله لا يشرك به شيئًا » الحديث ، وفيه : « وخمس ليس لهن كفارة » روى عنه خالد بن معدان . وذكره ابن حبان فى (الثقات) ، فقال : لا أدرى من هو ، ولا ابن من هو . قلت : وقد أخرج ابن شاهين فى كتاب الأفراد الحديث الذى له فى المسند فقال : عن أبى المتوكل ولم يشك . ولم أره فى كتاب الحاكم أبى أحمد فى الكنى ، فظن ابن الجوزى أنه أبو المتوكل الناجى المخرج له فى الصحيح ، فاحتج بحديثه هذا فى التحقيق ، فوهم فى ذلك ، وقد جزم البخارى وتبعه ابن أبى حاتم بأنه المتوكل اسم لا كنية . وقال أبو حاتم : هو مجهول، وهذا هو المعتمد.

– الإكمال رقم (٨١٩) وقد نقل ابن حجر الترجمة منه .

٥٧٧٦ – المثنى بن أنس ، أو ابن فلان بن أنس : يشك فيه الشافعي هكذا . وعنه القاسم بن عبد الله . (فع) . وقال ابن ماجه :

٥٧٧٧ – المثنى بن ثمامة بن عبد الله بن أنس : عن أبيه ، عن جده . وعنه ابنه عبد الله ؛ هكذا نسبه . قال شيخنا : والصواب : عبد الله بن المثنى ، عن عمه ثمامة . قلت : قد تقدم في موضعه [1] هكذا . (هـ)

٥٧٧٨ – المثنى بن سعد ، ويقال : ابن سعيد الطَّائِيّ ، أبو غَفَّار البصري : عن أبي تَمِيمةَ طَرِيف الهُجَيْمِيّ ، وأبي قِلابة ، وجماعة . وعنه حماد بن زيد ، ووكيع ، وآخرون . قال أبو حاتم : صالح الحديث . (د . ت . ن)

● هذه الترجمة من تعجيل المنفعة (ص ٢٥٦ – ٢٥٧) رقم (١٠٠٥) : المتوكل آخر هو ابن الليث أو الليث بن المتوكل المحاربي ، ذكره ابن سميع في رجال حمص من الطبقة الرابعة ، وقال : روى عن مالك بن عبد الله الخثعمي ، وروى محمد بن عبد الله الشعيثي ، عنه ، عن أبي قلابة ، عن عمران بن حصين وسمرة بن جندب في لبس البياض ، وقال ابن جوصي : عن أبي زرعة الدمشقي أصله بصري .

٥٧٧٦–٥٧٧٧ تعجيل المنفعة (ص ٢٥٧) رقم (١٠٠٦) وفيه (فع) المثنى بن أنس أو ابن فلان ابن أنس : كذا ذكره الشافعي عن القاسم بن عبد الله عنه ، عن أنس ، قال الربيع : شك الشافعي فيه . قال المزي : الصواب أنه المثنى بن عبد الله بن أنس . كما أخرجه البخاري عن محمد بن عبد الله بن المثنى ، عن أبيه ، عن ثمامة ، عن أنس ، قلت : ليست للمثنى عند البخاري رواية ، لكن الحديث واحد وهو في نصب الزكاة بطوله . قال الحسيني : أخرج الحديث ابن ماجه من طريق عبد الله بن المثنى بن عبد الله بن أنس ، عن أبيه ، عن جده ، عن أنس ، والصواب ما في البخاري ، وأنه من رواية عبد الله بن المثنى ، عن ثمامة ، عن أنس ، وثمامة أخو المثنى .

ويلاحظ الاختلاف بين التذكرة ، وما نسبه ابن حجر إلى الحسيني في قوله : قال الحسيني ... الخ

– كما يلاحظ أيضا الاختلاف بين تهذيب الكمال وبين مانسبه ابن حجر إلى المزي .

– تهذيب الكمال (١٩٧/٢٧ – ١٩٨) وفيه ما نقله الحسيني من أن الصواب : «عبد الله بن المثنى ، عن عمه ثمامة » ، وهذا يختلف عما نقله ابن حجر عن المزي كما ذكرنا . والله تعالى أعلم » .

هذا وفي التقريب ما يتفق مع الحسيني والمزي كما هو في التذكرة والتهذيب ، قال : المثنى بن ثمامة ، عن أبيه ؛ صوابه : عبد الله بن المثنى ، عن عمه ثمامة . (تقريب ص ٥١٩) .

(١) انظر : رقم (٣٥٦٩) .

٥٧٧٨ – تقريب (ص ٥١٩) رقم (٦٤٦٩) وفيه : « ليس به بأس . من السادسة » [+ بخ] . وفيه : أبو غِفَار ، وقيل : أبو غَفَّار . تهذيب الكمال رقم (٥٧٧١) (١٩٩/٢٧) .

٥٧٧٩ – المثـــنى بن سعيد الضُّبَعِىّ ، أبو سعيد البصرى الذارع : عن أنس ، وقتادة ، وجماعة . وعنه ابن مهدى ، ويحيى القَطَّان ، وطائفة . وثقه أحمد ، ويحيى ، وغير واحد . (أ . خ . م . ٤)

٥٧٨٠ – المثـــنى بن الصبَّاح اليَمَانِىّ ، أبو عبد الله المدنى : عن عمرو بن دينار ، ومجاهد ، وعطاء ، وطاوس ، وعدة . وعنه الثورى ، وابن المبارك ، وآخرون . قال أحمد : لا يُسْوَى حديثه شيئًا ، مضطرب الحديث . (د . ت . هـ)

٥٧٨١ – المثـــنى بن عبد الرحمن الخزاعى : عن أمية بن مَخْشِىّ (أ . د . ن) وهو عمه (د) ، ويقال : جده (أ . ن) . وعنه جابر بن صبح فقط . قال ابن المدينى : مجهول . (أ . د . ن) .

٥٧٨٢ – المثـــنى بن عوف الغنوى [1] ، أبو منصور البصرى : عن الغَضْبَان بن حَنْظَلة ، وأبى عبد الله الجسرى . وعنه أبو سعيد مولى بنى هاشم ، وعفان ، وجماعة . وثقه ابن معين ، وغيره . (أ)

٥٧٨٣ – المثـــنى بن معاذ بن معاذ العَنْبَرِىّ ، أبو الحسن البصرى :

٥٧٧٩ – تقريب (ص ٥١٩) رقم (٦٤٧٠) وفيه : « ثقة . قال أبو حاتم : هو أوثق من الذى قبله . من السادسة أيضًا » – تهذيب الكمال رقم (٥٧٧٢) (٢٠٠/٢٧) .

٥٧٨٠ – تقريب (ص ٥١٩) رقم (٦٤٧١) وفيه : « ضعيف اختلط بأَخَرة ، وكان عابدًا . من كبار السابعة . مات سنة تسع وأربعين » . تهذيب الكمال رقم (٥٧٧٣) (٢٠٣/٢٧) .

٥٧٨١ – تقريب (ص ٥١٩) رقم (٦٤٧٢) وفيه : « مستور . من الثالثة » .
– تهذيب الكمال رقم (٥٧٧٤) (٢٠٧/٢٧)

٥٧٨٢ – تعجيل المنفعة (ص ٢٥٧) وزاد : « وقال أبو حاتم ، وأبو زرعة : ليس به بأس » .
– الإكمال رقم (٨٢٠) .

(١) كذا فى المخطوط ، وذيل الكاشف (ص ٢٦٣) وفى تعجيل المنفعة (ص ٢٥٧) والإكمال (ص ٣٥٧) : « العنزى » .
ويرجح « العنزى » مافى الأنساب (٢٥٠/٤)

٥٧٨٣ – تقريب (ص ٥١٩) رقم (٦٤٧٣) وفيه : « ثقة . من صغار العاشرة » .
– تهذيب الكمال رقم (٥٧٧٥) (٢٠٩/٢٧)

عن أبيه ، ومُغْتَمِر ، وعبد الرحمن بن مهدى ، وعدة . وعنه ابناه ؛ الحسن ، ومعاذ ، وأبو خَيْثَمَة ، وأبو زرعة ، وآخرون . قال ابن معين : رجل صِدْق ، ثقة ، صدوق ، من خيار المسلمين . وقال مطين : مات سنة ثمان وعشرين ومائتين . (م)

٥٧٨٤ – المثنى بن يزيد : عن مَطَر الوَرَّاق . وعنه عاصم بن محمد العُمَرِىّ . (د)

* * *

٥٧٨٥ – مُجَاشِع بن مَسْعُود بن ثعلبة السُّلَمِىّ : له صحبة ، ورواية . وعنه أبو عثمان النَّهْدِىّ ، وجماعة . قال ابن عبد البر : قتل يوم الجمل قبل الاجتماع الأكبر . (أ . خ . م . د . هـ)

* * *

٥٧٨٦ – مُجَّاعَة بن مُرَارة الحَنَفِىّ اليَمَامِىّ : له صحبة ، ورواية . وعنه ابنه سراج فقط (د)

* * *

٥٧٨٤ – تقريب (ص ٥١٩) رقم (٦٤٧٤) وفيه : « مجهول . من الثامنة » [+ س] .
– تهذيب الكمال رقم (٥٧٧٦) (٢١٢/٢٧) (+ سى) .

● هذه الترجمة من تعجيل المنفعة (ص ٢٥٧) رقم (١٠٠٨) وهى ليست استدراكًا ولكن أتينا بها للفائدة : المثنى غير منسوب ، عن أنس قوله ، كذا ترجم به الحافظ أبو بكر بن المحب فى ترتيب المسند من الصحابة ، وفيه ترتيب الرواة عن المكثرين ، فقال : روى أبو سعيد مولى بنى هاشم ، عنه ، عن أنس ، قال قَلَّ ليلة تأتى عَلىّ إلا وأنا أرى فيها خليلى – صلى الله عليه وآله وسلم – . كذا فيه ، وفيه نظر فى موضعين : أحدهما أنه سقط فى السند راو من بين المثنى وأنس ، فقد أخرج أحمد : عن أبى سعيد ، عن المثنى بن سعيد ، عن قتادة ، عن أنس حديثًا آخر ، والمثنى بن سعيد هو الضبيعى ثقة مترجم فى (التهذيب) ، فتوهم ابن المحب من سقوط قتادة من الأثر الذى ذكره أن المثنى تابعى آخر لم ينسب .

● **المثنى بن يزيد** : عن أبى هريرة الحمصى . وعنه أبو التقى اليَزَنىّ . مجهول ./ تمييز [تقريب : مجهول . من الثامنة أيضا رقم ٦٤٧٥ – تهذيب الكمال رقم ٥٧٧٧ – ٢٧/ ٢١٢]

٥٧٨٥ – تقريب (ص ٥٢٠) رقم (٦٤٧٦) وفيه : « قتل يوم الجمل ، سنة ست وثلاثين » .
– تهذيب الكمال رقم (٥٧٧٨) (٢١٤/٢٧)

٥٧٨٦ – تقريب (ص ٥٢٠) رقم (٦٤٧٧) وفيه : « صحابى ، له حديث ، وعاش إلى خلافة معاوية » . تهذيب الكمال رقم (٥٧٧٩) (٢١٨/٢٧) .

١٩٠/ب **٥٧٨٧ – / مُجـالِد بن سعيد بن عُمَيْر [١] الهَمْدَانى الكوفى** : عن الشعبى ، وزياد بن عِلاقَة ، وقيس بن أبى حازم ، وعدة . وعنه « فه » ، وابنه إسماعيل بن مجالد ، وإسماعيل بن أبى خالد ، وشعبة ، والسفيانانِ ، وحماد بن زيد ، وخلق . وثقه « ن » . وضعفه ابن مهدى ، ويحيى القطان ، وأحمد ، ويحيى ، وغيرهما . ومات فى ذى الحجة سنة أربع وأربعين ومائة . (فه . أ . م – ٤)

٥٧٨٨ – مُجَـالِد بن عوف الحضرمى ، ويقال : عوف بن مجاهد ، حجازى : حدث عن زيد بن ثابت ، وغيره . وعنه أبو الزناد ، وقال : كان امْرَأً صِدْق . (د . ن)

٥٧٨٩ – مجـالد بن مسعود السُّلَمِىّ ، أبو معبد : له صحبة ، ورواية . وعنه أبو عثمان النَّهْدِىّ . قال ابن حبان : قتل يوم الجمل سنة ست وثلاثين . (خ . م)

* * *

٥٧٩٠ – مُجَـاهد بن جَبْر المكى ، أبو الحَجَّاج ، أحد الأئمة الأعلام . ولد سنة إحدى وعشرين : وروى عن سعد بن أبى وقاص ، وجابر ،

٥٧٨٧ – تقريب (ص ٥٢٠) رقم (٦٤٧٨) وفيه : « ليس بالقوى ، وقد تغير فى آخر عمره . من صغار السادسة » . تهذيب الكمال رقم (٥٧٨٠) (٢١٩/٢٧) .

(١) فى المخطوط : « عفير » ولكن مع الشك أثبتنا ما فى الكتب الأخرى : « عمير » والله – عز وجل – أعلم .

٥٧٨٨ – تقريب (ص ٥٢٠) رقم (٦٤٧٩) وفيه : « صدوق . من الرابعة » .
– تهذيب الكمال رقم (٥٧٨١) (٢٢٥/٢٧)

٥٧٨٩ – تقريب (ص ٥٢٠) رقم (٦٤٨٠) وفيه : « صحابى ، بقى إلى سنة أربعين على الصحيح » . تهذيب الكمال رقم (٥٧٨٢) (٢٢٧/٢٧) .

٥٧٩٠ – تقريب (ص ٥٢٠) رقم (٦٤٨١) وفيه : « ثقة إمام فى التفسير وفى العلم . من الثالثة » . تهذيب الكمال رقم (٥٧٨٣) (٢٢٨/٢٧) .

● [**مجاهد بن فرق** : روى عن أبى المنيب الجُرَشى . لم يذكره المزى . (س)] تقريب رقم (٦٤٨٢) .

وابن عمر ، وابن عباس ، وأبي هريرة ، وأبي سعيد ، وعائشة ، وجويرية ، وأم سلمة ، وخلق . وعنه عكرمة ، وعطاء ، وطاوس ، والأعمش ، وخلق . وثقه ابن معين ، وأبو زرعة ، وغيرهما . وقال أبو عبيد الآجرّي : قلت لأبي داود : مراسيل عطاء أحب إليك أو مراسيل مجاهد ؟ قال : مراسيل مجاهد ؛ عطاء كان يحمل عن كل ضرب . وقال ابن حبان : مات بمكة سنة اثنتين أو ثلاث ومائة وهو ساجد ، وكان يَقُصّ . (فع . فه . أ . خ . م . ٤)

٥٧٩١ – مجاهد بن موسى ، أبو على الخُوَارَزْمِيّ : عن ابن مهدى ، وإسماعيل بن عُلَيَّة ، وطائفة . وعنه « م ، ع » وأبو حاتم ، وأبو زرعة ، وخلق . وثقه ابن معين . ومات سنة أربع وأربعين ومائتين ببغداد . (م . ٤)

٥٧٩٢ – مجاهد بن وَرْدان المدنى : عن عروة . وعنه شعبة ، وعبد الرحمن ابن الأصبهانى . وثقه أبو حاتم . (أ . ٤)

* * *

٥٧٩٣ – مُجَبِّر ، جد محمد بن عبد الرحمن بن مجبر : أَنَّ عثمان – رضى الله عنه– أشرف على الذين حصروه فسلم عليهم ، فلم يردوا عليه . وعنه ابنه عبد الرحمن . (أ)

* * *

٥٧٩١ – تقريب (ص ٥٢٠) رقم (٦٤٨٣) وفيه : « ثقة . من العاشرة . مات وله ست وثمانون » . تهذيب الكمال رقم (٥٧٨٤) (٢٣٦/٢٧) .

٥٧٩٢ – تقريب (ص ٥٢٠) رقم (٦٤٨٤) وفيه : « صدوق . من السابعة » .

– تهذيب الكمال رقم (٥٧٨٥) (٣٢٨/٢٧) .

٥٧٩٣ – الإكمال رقم (٨٢١) .

– تعجيل المنفعة (ص ٢٥٧ – ٢٥٨) رقم (١٠٠٩) وتعقب بقوله : هكذا ترجم الحسينى ، ولم يعرف من حاله بشيء ، فكأنه ظنه اسمًا ، وتبعه ابن شيخنا ، فزاد : لا يعرف ، وليس كذلك ، بل هو معروف ، ومجبر لقب ، واسمه عبد الرحمن بن عبد الرحمن الأصغر بن عمر بن الخطاب – رضى الله عنه – . حكى الزبير بن بكار أن أباه مات وهو حَمْل ، فلما ولد سمته حفصة باسم أبيه ، وقالت : لعل الله يجبره . وقال غيره : كان قد سقط فتكسر فجبر ، فقيل له المجبر ، فاشتهر بها . وهو بجيم وموحدة =

٥٧٩٤ – مَجْـزَأَة بن زَاهِر الأَسْلَمِيّ ، الكوفى : عن أبيه ، وعبد الله بن أبى أوفى ، وجماعة . وعنه شعبة ، وإسرائيل ، وآخرون . وثقه « ن » ، وأبو حاتم . (خ . م . ن)

٥٧٩٥ – مَجْـزَأَة بن سفيان الثقفى : عن سليمان بن داود ، وغيره . وعنه « هـ » . وقال : لم يكن عنده إلا ثلاثة أحاديث (هـ)

* * *

٥٧٩٦ – مُجَمَّـع بن جارية الأنصارى المدنى : له صحبة ، ورواية . وعنه ابنه يعقوب ، وغيره . (أ . د . ت . هـ)

= وزن محمد ، وأمه بنت قدامة مظعون ، وابنه عبد الرحمن من شيوخ مالك ، وقد نبهت عليهما فى من اسمه عبد الرحمن من حرف الميم . قال ابن ماكـولا : ليس فى الرواة عبد الرحـمن بن عبد الرحمن بن عبد الرحمن ثلاثة فى نسق غيره . قلت : وحديثه فى الموطأ عن نافع ، أن ابن عمر رأى رجلا من أهله يقال له المجبر ، أفاض قبل أن يحلق ، فأمره أن يرجع فيحلق أو يقصر ، ثم يفيض . وحديثه فى المسند وقع فى مسند طلحة ، فإن فيه أن عثمان قال : يا طلحة أنشدتك فذكر شيئًا من مناقبه ، وقد ولى القضاء بمصـر حفيده عبد الرحمن بن عبد الله بن عبد الرحمن بن المجبر ، واشتهر بالعمرى ، وكان دخوله إلى مصر قاضيًا سنة خمس وثمانين ومائة ، فأقام قاضيًا تسع سنين ، وانفصل فى سنة أربع وتسعين .

٥٧٩٤ – تقريب (ص ٥٢٠) رقم (٦٤٨٥) وفيه : « ثقة . من الرابعة » .

– تهذيب الكمال رقم (٥٧٨٦) (٢٤١/٢٧) .

٥٧٩٥ – تقريب (ص ٥٢٠) رقم (٦٤٨٦) وفيه : « مقبول . من الحادية عشرة » .

– تهذيب الكمال رقم (٥٧٨٧) (٢٤٣/٢٧) .

٥٧٩٦ – تقريب (ص ٥٢٠) رقم (٦٤٨٧) وفيه : « صحابى ، مات فى خلافة معاوية » .

– تهذيب الكمال رقم (٥٧٨٨) (٢٤٤/٢٧) .

● هذه الترجمة من تعجيل المنفعة (ص ٢٥٨) رقم (١٠١٠) (أ) **مُجَزِّز** – بجيم ومعجمتين وزن محمد لكن بكسر ثالثه – وهو المدلجى الذى ذكر فى الصحيح ، عن عائشة – رضى الله عنها – قالت : دخل مجزز المدلجى فرأى أقدام زيد بن حارثة وأسامة بن زيد ، فقال : إن هذه الأقدام بعضها من بعض ، فسمعه النبى – صلى الله عليه وآله وسلم – فأعجبه ، وأخبر بذلك عائشة – رضى الله عنها – . وفى هذه القصة خارج =

٥٧٩٧ – مُجَمِّــع بن يحيى بن زيد بن جارية الأنصارى ، الكوفى : عن سعيد بن أبى بُرْدَة ، وعطاء ، وطائفة . وعنه ابن عيينة ، ويزيد بن هارون ، وآخرون . وثقه « د » ، وغيره . (فع . أ . م . ن)

٥٧٩٨ – مُجَمِّــع بن يزيد بن جارية الأنصارى المدنى : له صحبة ، ورواية . وعنه ابنه يعقوب ، والقاسم بن محمد ، وجماعة . وهو ابن أخى مُجَمِّع ابن جارية المتقدم ، وقيل : هما واحد ؛ ينسب تارة إلى أبيه ، وتارة إلى جده فالله أعلم . (فع . أ . خ . د . ن . هـ)

٥٧٩٩ – مُجَمِّــع بن يعقوب بن مُجَمِّع الأنصارى ، حفيد الذى قبله : روى عن أبيه ، وابن عمه محمد بن إسماعيل بن مُجَمِّع ، وطائفة . وعنه القَعْنَبِىّ ، وقتيبة ، وآخرون . قال ابن معين ، والنسائى : ليس به بأس . (أ . د . ن)

* * *

٥٨٠٠ – مُجِيبَــة الباهلى : عن عمه فى الصوم . وعنه أبو السَّلِيل ضُرَيْب بن نُفَيْر . وقال حماد بن سلمة : عن الجُرَيْرِىّ ، عن أبى السَّلِيل ، عن مجيبة الباهلية . (أ . د) ، عن أبيها أو عمها . (ن)

* * *

= الصحيح أنهما كانا نائمين ، وقد غطيا رءوسها ، وكان زيد أبيض ، وأسامة أسود ، وقد ذكره فى الصحابة أبو عمر بن عبد البر بهذه القصة . ويدل على إسلامه قبول النبى – صلى الله عليه وآله وسلم – قوله ، ويدل على تأخره بعد النبى – صلى الله عليه وآله وسلم – ذِكْرُ ابن يونس له فى تاريخ مصر ونقل عن أصحاب الأخبار من أهل مصر أنه شهد فتح مصر .

٥٧٩٧ – تقريب (ص ٥٢٠) رقم (٦٤٨٨) وفيه : « قريب الذى قبله ، كوفى ، صدوق . من الخامسة » . تهذيب الكمال رقم (٥٧٨٩) (٢٤٥/٢٧) .

٥٧٩٨ – تقريب (ص ٥٢٠) رقم (٦٤٨٩) وفيه : « صحابى ، وقيل : هو مجمع بن جارية الماضى » . تهذيب الكمال رقم (٥٧٩٠) (٢٥٠/٢٧) .

٥٧٩٩ – تقريب (ص ٥٢٠) رقم (٦٤٩٠) وفيه : « صدوق . من الثامنة . مات سنة ستين » . – تهذيب الكمال رقم (٥٧٩١) (٢٥١/٢٧) .

٥٨٠٠ – تقريب (ص ٥٢١) رقم (٦٤٩١) وفيه : « وقيل : هى امرأة ، من الصحابة ، بحديث فى الصوم » . تهذيب الكمال رقم (٥٧٩٢) (٢٥٢/٢٧) .

٥٨٠١ - مُحَارِب بن دِثَار السَّدُوسِيّ ، أبو دثار الكوفى ؛ قاضيها : عن جابر ، وابن عمر ، وعبد الله بن بُرَيْدَة ، وجماعة . وعنه « فه » ، وابنه النَّضْر بن محارب ، والأعمش ، وزائدة ، وشَرِيك ، وشعبة ، والسفيانان ، وآخرون . وثقه أحمد ، ويحيى ، وأبو حاتم ، وغيرهم . وقال ابن سعد : كان ممن يُرْجِئ عليا ، وعثمان ، فلا يشهد عليهما بإيمان ، ولا كفر . وقال ابن قانع : مات سنة ست عشرة ومائة . (فه . أ . خ . م - ٤)

* * *

١٩١/أ **٥٨٠٢ - / مُحاضِر بن المُوَرِّع الهَمْدَانِيّ** ، أبو المُوَرِّع الكوفى : عن الأعمش ، وعاصم الأحول ، وعدة . وعنه أحمد ، وابنا أبى شَيْبَة ؛ وابن نُمَيْر ، وخلق . لَيَّنَه أحمد ، وأبو حاتم . وقال أبو زُرْعَة : صدوق . وقال ابن سعد : مات سنة ست ومائتين . (أ . خ . م . د . ن)

* * *

٥٨٠١ - تقريب (ص ٥٢١) رقم (٦٤٩٢) وفيه : « ثقة إمام زاهد . من الرابعة » .
- تهذيب الكمال رقم (٥٧٩٣) (٢٥٥/٢٧) .

٥٨٠٢ - تقريب (ص ٥٢١) رقم (٦٤٩٣) وفيه : « صدوق ، له أوهام . من التاسعة » [خت] - تهذيب الكمال رقم (٥٧٩٤) (٢٥٨/٢٧) .

● هذه الترجمة من تعجيل المنفعة (ص ٢٥٨ - ٢٥٩) رقم (١٠١١) : **محب بن حذلم المصرى** أبو خيرة ، قال الحسينى فى الكنى من الإكمال : لا يعرف وتبعه من بعده . وزاد ابن شيخنا : أن الذهبى قال : لا يعرف ، قلت : وبقية كلام الذهبي ، ويقال : أنه محب بن حذلم الصالح . وأخذه الحسينى فى التذكرة فقال : قيل : هو محب بن حذلم ، عداده فى المصريين . قلت : قد جزم باسمه وكنيته ونسبه أبو سعيد بن يونس فى تاريخ مصر ، قال : محب بن حذلم ، مولى ثابت بن زيد ، يكنى أبا خيرة ، روى عن موسى بن وردان ، روى عنه سعيد بن أبى أيوب وضمام بن إسماعيل والليث بن عاصم ، وكان فاضلا ، يقال : توفى سنة خمس وثلاثين ومائة ، وليس له غير حديث واحد . ثم ساق من طريق ابن وهب ، عن سعيد عنه ، عن موسى ، لا أعلمه إلا عن أبى هريرة رفعه ، فى منع النساء من دخول الحمام ، ومنع الرجال إلا بمئزر . وهذا هو الحديث الذى أخرجه له أحمد . وأورد ابن يونس عنه أثرًا يدل على شهرته فى المصريين ، فساق من طريق أبى زرارة الليث بن عاصم قال : كتب إلىّ أبو خيرة المحب بن حذلم من برقة يسألنى أن أعلم الناس ممن قبلنا أن يعينوا فى فكاك أسرى ، أسرتهم الروم إلى برقة ، وكان فى كتابه : إن الله تعالى =

٥٨٠٣ – مَحْبُـــوب بن صالح الفرّاء : عن ابن المبارك . وعنه سعيد بن عبد الرحمن . كذا روى له « ن » فى الوليمة . قال شيخنا : وهو وَهْمٌ من بعض الرواة عنه ؛ إنما هو أبو صالح محبوب بن موسى .

قلت : قد نبه ابن عساكر على ذلك فى الأطراف ، وسيذكر قريبًا . (ن)

٥٨٠٤ – محبـــوب بن مُحْرِز التميمى العَطَّار ، أبو مُحْرِز الكوفى : عن الأعمش ، والثورى ، وخلق . وعنه الحسن بن عَرَفة ، وأبو بكر بن أبى شيبة ، وآخرون . وثقه ابن حبان . وَلَيَّنَه أبو حاتم . (أ . ت)

٥٨٠٥ – محبـــوب بن موسى ، أبو صالح الأَنْطَاكِى الفَرّاء : عن ابن المبارك ، وجماعة . وعنه « د » ، وعثمان الدارمى ، وآخرون . وثقه « د » ، والعِجْلِىّ . وضعفه الدارقطنى . ومات سنة إحدى وثلاثين ومائتين . (د . ن)

* * *

٥٨٠٦ – مِحْجَـــن بن الأَدْرَع الأَسْلَمَى : له صحبة ، ورواية . وعنه حنظلة ابن على الأسلمى ، وآخرون . سكن البصرة ، واختط مسجدها ، ومات فى آخر خلافة معاوية ؛ فيما قيل . (أ . د . ن)

= يقول : ﴿ وتزودوا فإن خير الزاد التقوى ﴾ قال : والتقوى كلام جامع ؛ تفسيره العفاف عما حرم الله تعالى . قال ياسين بن عبد الواحد بن الليث : فكان جدى يسألنى كثيرًا عن كتاب أبى خيرة ، ويستحسن كلامه .

● **محبوب بن الحسن** : هو محمد بن الحسن بن هلال . يأتى – إن شاء الله تعالى .

٥٨٠٣ – هو محبوب بن موسى الآتى (رقم ٥٨٠٥) .

٥٨٠٤ – تقريب (ص ٥٢١) رقم (٦٤٩٤) وفيه : « لين الحديث . من التاسعة » [+ بخ] .
– تهذيب الكمال رقم (٥٧٩٥) (٢٦٣/٢٧) .

٥٨٠٥ – تقريب (ص ٥٢١) رقم (٦٤٩٥) وفيه : « صدوق . من العاشرة . لم يصح أن البخارى أخرج له » . تهذيب الكمال رقم (٥٧٩٦) (٢٦٥/٢٧) .

٥٨٠٦ – تقريب (ص ٥٢١) رقم (٦٤٩٦) [+ بخ] .
– تهذيب الكمال رقم (٥٧٩٧) (٢٦٧/٢٧) .

٥٨٠٧ – مِحْجَـــن بن أبى محجن الديلى : له صحبة ، ورواية . وعنه ابنه بشر ، ويقال : بُشر . (فع . ك . أ . ن)

٥٨٠٨ – مِحْجَـــن الأموى : عن مولاه عثمان بن عفان . وعنه زياد بن أبى يزيد . وثقه ابن حبان ، وقال : روى عنه أهل المدينة . وقال « خ » ، وابن عدى : لم يصح حديثه . (أ)

٥٨٠٩ – مِحْجَـــن : عن أبى ذر . وعنه أبو حـــرب بن أبى الأسود . وثقه ابن حبان . (أ)

* * *

٥٨١٠ – مَخْـــدُوج الذهلى : عن جَشرَة بنت دَجَاجَة . وعنه أبو الخطاب الهَجَرِىّ . قال « خ » : فيه نظر . (هـ)

* * *

٥٨١١ – مُحَـــرَّر بن هارون القرشى المدنى : عن عبد الرحمن بن هُرْمُز ، وغيره . وعنه محمد بن إسماعيل بن أبى فُدَيْك ، وآخرون . قال « خ ، ن » :

٥٨٠٧ – تقريب (ص ٥٢١) رقم (٦٤٩٧) وفيه : « صحابى . قليل الحديث » .
– تهذيب الكمال رقم (٥٧٩٨) (٢٦٩/٢٧)

٥٨٠٨ – تعجيل المنفعة (ص ٢٥٩) رقم (١٠١٢) وفيه : « الراوى عنه ضعيف ولم يذكروا عنه راويًا غيره » – الإكمال رقم (٨٢٣) .

٥٨٠٩ – تعجيل المنفعة (ص ٢٥٩) رقم (١٠١٣) وفيه : « محجن آخر غير منسوب ، روى عن أبى ذر فى العين ، وعنه أبو حرب بن أبى الأسود . ذكره ابن حبان فى (الثقات) وقال : روى عنه أبو الأسود ؛ والأول أشبه » . الإكمال رقم (٨٢٤) .

٥٨١٠ – تقريب (ص ٥٢١) رقم (٦٤٩٨) وفيه : « مجهول . من السادسة . أخطأ من زعم أن له صحبة » . تهذيب الكمال رقم (٥٧٩٩) (٢٧١/٢٧) .

٥٨١١ – تقريب (ص ٥٢١) رقم (٦٤٩٩) وفيه : « متروك . من السابعة » .
– تهذيب الكمال رقم (٥٨٠٠) (٢٧٢/٢٧) .

منكر الحديث . قلت : ذكره « خ » براء مكررة . وذكره ابن أبي حاتم بالراء والزاى . (ت)

٥٨١٢ – مُحَـــرَّر بن أبي هريرة الدَّوْسِيّ : عن أبيه ، وابن عمر ، وجماعة . وعنه ابنه مسلم ، والزهرى ، وآخرون . قال ابن سعد : توفى بالمدينة فى خلافة عمر بن عبد العزيز ، وكان قليل الحديث . (أ . ن . هـ)

* * *

٥٨١٣ – مُخْـــرِز بن سَلَمَة المكى ، المعروف بالعَدَنِيّ ، يقال : حج ثلاثًا وثمانين حجة . روى عن مالك ، والدَّرَاوَرْدِيّ ، وجماعة . وعنه « هـ » ، وأبو يعلى ، وآخرون . وثقة ابن حبان . (هـ)

٥٨١٤ – مُخْـــرِز بن عبد الله ، أبو رجاء الجَزَرِيّ : عن مكحول ، وبُرْد بن سِنَان ، وعدة . وعنه الثورى ، وأبو معاوية الضَّرِير ، وآخرون . وثقه أبو حاتم ، وغيره . وضعفه ابن حبان . (هـ)

٥٨١٥ – مُخْـــرِز بن عَوْن بن أبي عَوْن الهِلاَلِيّ ، أبو الفضل البغدادِيّ : عن أخيه مختار ، وابن المبارك ، وعلى بن مُسْهِر ، وطائفة . وعنه « م ، عب » ، وأحمد ، ويحيى ، وخلق . قال يحيى : شيخ صدق ، لا بأس به . وقال غيره : مات ببغداد سنة إحدى وثلاثين ومائتين ، وله سبع وثمانون سنة . (م . عب)

٥٨١٢ – تقريب (ص ٥٢١) رقم (٦٥٠٠) وفيه : « مقبول . من الرابعة » .
– تهذيب الكمال رقم (٥٨٠١) (٢٧٥/٢٧) .

٥٨١٣ – تقريب (ص ٥٢١) رقم (٦٥٠١) وفيه : « صدوق . من العاشرة . مات سنة أربع وثلاثين ، وقد جاز التسعين » . تهذيب الكمال رقم (٥٨٠٢) (٢٧٦/٢٧) .

٥٨١٤ – تقريب (ص ٥٢١) رقم (٦٥٠٢) وفيه : « صدوق يدلِّس . من السابعة » [+ بخ] .
– تهذيب الكمال رقم (٥٨٠٣) (٢٧٩/٢٧) (+ بخ) .

٥٨١٥ – تقريب (ص ٥٢٢) رقم (٦٥٠٣) وفيه : « صدوق . من العاشرة » .
– تهذيب الكمال رقم (٥٨٠٤) (٢٧٩/٢٧) .

٥٨١٦ - مُحْرِز بن الوَضَّاح بن مُحْرِز المروزى : عن أبيه ، وإسماعيل ابن أمية ، وعدة . وعنه محمود بن غَيْلان ، وآخرون . وثقه ابن حِبَّان . (ن)

* * *

٥٨١٧ - مُحَرِّش الكَعْبِىّ الخُزَاعِىّ ، ويقال بالخاء المعجمة : له صحبة ، ورواية حديث واحد . روى عنه عبد العزيز بن عبد الله بن خالد الأموى . (فع . أ . د . ت . ن)

* * *

٥٨١٨ - مُحْصِن بن على الفِهْرِىّ المدنى : عن عَوْف بن الحارث ، وغيره . وعنه محمد بن طَحْلاء ، وغيره . وثقه ابن حبان . (أ . د . ن)

* * *

١٩١/ب **٥٨١٩ - محفوظ بن علقمة / الحَضْرَمِىّ** ، أبو جُنَادَة الحِمْصِىّ : عن أبيه ، وسلمان الفارسى ، وجماعة . وعنه الوَضِيْن بن عطاء ، وآخرون . وثقه ابن معين ، ودُحَيْم . (أ . د . هـ)

* * *

٥٨١٦ - تقريب (ص ٥٢٢) رقم (٦٥٠٤) وفيه : « مقبول . من التاسعة » .
- تهذيب الكمال رقم (٥٨٠٥) (٢٨٣/٢٧) .

٥٨١٧ - تقريب (ص ٥٢٢) رقم (٦٥٠٥) وفيه : « صحابى ، له حديث فى عمرة الجِعْرَانة » .
- تهذيب الكمال رقم (٥٨٠٧) (٢٨٥/٢٧) .

٥٨١٨ - تقريب (ص ٥٢٢) رقم (٦٥٠٦) وفيه : « مستور . من السادسة » .
- تهذيب الكمال رقم (٥٨٠٨) (٢٨٧/٢٧) .

٥٨١٩ - تقريب (ص ٥٢٢) رقم (٦٥٠٧) وفيه : « صدوق . من السادسة » [+ عس] .
- تهذيب الكمال رقم (٥٨٠٩) (٢٨٨/٢٧) (+ عس) .

٥٨٢٠ – مُحِـلّ بن خليفة الطائى الكوفى : عن جده عدى بن حاتم ، وأبى السَّمْح خادم النبى ﷺ . وعنه شعبة ، والثورى ، وغيرهما . وثقه «ن » ، ويحيى ، وأبو حاتم . (أ . خ . د . ن . هـ)

* * *

٥٨٢١ – محمـــد بن أبان بن صالح الجُعْفِىّ الكوفى ، أبو عَمْرو [(١)] : عن زيد بن أسلم ، وأبى إسحاق السَّبِيعى ، وجماعة . وعنه محمد بن الحسن صاحب أبى حنيفة ، وأبو الوليد الطيالسى ، وغيرهما . ضعفه (أ ، خ ، د ، ن) ، وابن معين ، وغيرهم . وكان من رؤساء المرجئة . مات سنة خمس وسبعين ومائة .

٥٨٢٢ – محمـــد بن أبان بن عِمْرَان السُّلَمِىّ ، أبو الحسن الواسطى : عن أبيه ، والحَمَّادَيْن ، وابن عُلَيَّة ، وهُشَيْم ، وخلق . وعنه « عب » ، وأبو يَعْلَى ، وأبو زُرْعَة ، وآخرون . ضعفه الأَزْدِىّ . وقال ابن حبان فى الثقات : ربما أخطأ . مات سنة ثمان وثلاثين ومائتين ، وقد جاز التسعين . (عب)

٥٨٢٠ – تقريب (ص ٥٢٢) رقم (٦٥٠٨) وفيه : « ثقة . من الرابعة » .
– تهذيب الكمال رقم (٥٨١٠) (٢٩٠/٢٧) .

● [**مُحِلّ بن مُخرِز الضبى الكوفى** : لا بأس به . من السادسة . مات سنة ثلاث وخمسين] تقريب رقم (٦٥٠٨) (تهذيب الكمال رقم ٥٨١١ – ٢٩١/٢٧) . (بخ)

٥٨٢١ – تعجيل المنفعة (ص ٢٣٦) رقم (٩٢٢) وعقب بقوله : قلت : عبارة البخارى فى الضعفاء : ليس بالقوى . وفى التاريخ : تكلم فى حفظه ، حديثه فى الكوفيين . وعبارة النسائى : ليس بثقة . وقال أحمد : أما إنه لم يكن ممن يكذب . وقال أبو حاتم : ليس هو بالقوى ، يكتب حديثه ، ولا يحتج به ، قاله حماد بن شعيب . وحكى العقيلى أنه قيل لأحمد : كان محمد بن أبان بن صالح رجلا صالحًا ؟ فقال : كيف : وهو من دعاة المرجئة . ونقل البخارى ، عن حفيده عبد الله بن عمر بن محمد بن أبان كان يقول : نحن من العرب ، أصابنا سباء فى الجاهلية ، وتزوج محمد فى الجعفيين فنسب إليهم .
– الإكمال رقم (٧٥٧) .

(١) فى الإكمال والتعجيل : « أبو عمر » وقد ضبطها الحسينى فى التذكرة كما أثبتنا : « أبو عَمرو » بفتح العين . والله تعالى أعلم .

٥٨٢٢ – تقريب (ص ٤٦٥) رقم (٥٦٨٨) وفيه : « صدوق ، تكلم فيه الأزدى . من العاشرة » [خ] – تهذيب الكمال رقم (٥٠٢٠) (٢٩٣/٢٤) (خ) .

٥٨٢٣ – محمـــد بن أَبان بن وَزِير البَلْخِيّ ، أبو بكر بن أبى إبراهيم المستَمْلِيّ ، المعروف بحَمْدَوِيه : عن أبى أسامة ، وإسماعيل بن عُلَيَّة ، وابن عُيَيْنَة ، ووكيع ، وخلق . وعنه « خ ، ع ، عب » ، ومسلم بن الحجاج ، وأبو حاتم ، وخلق . وثقه « ن » ، وغيره . وقال ابن حبان : كان حسن المذاكرة ، جمع وصنّف . وقال غيره : مات ببلخ سنة أربع وأربعين ومائتين . (خ – ع – عب)

٥٨٢٤ – محمـــد بن إبراهيم بن الحارِث القُرَشِيّ التَّيْمِيّ ، المدنى : عن جابر ابن عبد الله ، وأبى سعيد ، وعائشة ، وأنس ، وخلق . وعنه ابنه موسى ، ويحيى الأنصارى ، والأوزاعى ، وطائفة . وثقه ابن معين ، وأبو حاتم ، والنسائى ، وغيرهم . وقال أحمد : فى حديثه شىء ، يروى أحاديث مناكير . وقال أبو عبيد : مات سنة تسع عشرة . وقال الفَلَّاس ، وغيره : سنة عشرين ومائة . (فع . أ . خ . م – ٤)

٥٨٢٥ – محمـــد بن إبراهيم بن دينار المدنى : عن ابن عَجْلان ، ومحمد بن عبد الرحمن بن أبى ذئب ، وجماعة . وعنه أبو مصعب ، والزُّهْرِيّ ، وذُؤَيْب بن غَمَامَة ، وآخرون . وثقة أبو حاتم ، وغيره . ومات سنة اثنتين وثمانين ومائة .

٥٨٢٦ – محمـــد بن إبراهيم بن سعيد العبدى ، أبو عبد الله البُوشَنْجِى

٥٨٢٣ – تقريب (ص ٤٦٥) رقم (٥٦٨٩) وفيه : « ثقة حافظ . من العاشرة . وكان مستملى وكيع » – تهذيب الكمال رقم (٥٠٢١) (٢٩٦/٢٤) .

● **محمد بن أبان البلخى** : عن عبد الرحمن بن جابر ، ويحيى بن آدم . وعنه إبراهيم بن عبد المؤمن . / تمييز [تقريب : مستور ، من التاسعة رقم ٥٦٩٠ – تهذيب الكمال رقم ٥٠٢٢] .

٥٨٢٤ – تقريب (ص ٤٦٥) رقم (٥٦٩١) وفيه : « ثقة له أفراد . من الرابعة » .
– تهذيب الكمال . رقم (٥٠٢٣) (٣٠٠/٢٤) .

٥٨٢٥ – تقريب (ص ٤٦٥) رقم (٥٦٩٢) وفيه : « ثقة فقيه . من الثامنة » [+ س] .
– تهذيب الكمال رقم (٥٠٢٤) (٣٠٦/٢٤) (+ سى) .

٥٨٢٦ – تقريب (ص ٤٦٥) رقم (٥٦٩٣) وفيه : « ثقة حافظ فقيه . من الحادية عشرة . وعاش بضعًا وثمانين سنة » . تهذيب الكمال رقم (٥٠٢٥) (٣٠٨/٢٤) .

المحدث ، الفقيه : روى عن أحمد ، وأبى الربيع الزَّهْرَانِىّ ، وعدة . وعنه أبو حامد ابن الشَّرقى ، وآخرون . وثقه ابن حبان . وقال الحاكم : أبو عبد الله سمع بمصر ، والحجاز ، والكوفة ، والبصرة ، وبغداد ، والشام . وروى عنه البخارى ، وغيره . ومات بنيسابور سنة إحدى وتسعين ومائتين . (خ)

٥٨٢٧ – محمـــد بن إبراهيم بن سليمان الكِنْدِىّ ، أبو جعفر البزاز الضرير : عن عبد السلام بن حرب ، وجماعة . وعنه « د » ، وأبو حاتم ، وقال : صدوق . ووثقه ابن حبان . ومات بمصر فى آخر سنة ثمان وأربعين ومائتين . (د)

٥٨٢٨ – محمـــد بن إبراهيم بن صُدْرَان الأَزْدِىّ السُّلَمِىّ ، أبو جعفر البصرى ، وقد ينسب إلى جده : روى عن معتمر ، وبشر بن المفضل ، وجماعة . وعنه « د ، عب ، ت ، ن » ، وأبو حاتم ، وقال : شيخ ، صدوق . وقال « ن » : لا بأس به . (د . عب . ت . ن)

٥٨٢٩ – محمـــد بن إبراهيم بن طلحة : عن عبد الله بن عمرو بن العاص ؛ قاله « ن » ، عن أحمد بن سليمان الرُّهَاوِىّ ، عن معاوية بن هشام ، عن سفيان ، عن عبد الله بن الحسن ، عنه . وقال غير واحد : عن سفيان (د . ت . ن) ، عن عبد الله ابن الحسنِ ، عن إبراهيم بن محمد بن طلحة ، عن عبد الله بن عمرو . وهو الصواب . (ن)

٥٨٣٠ – محمـــد بن إبراهيم بن عثمان العَبْسِىّ الكوفى : عن أبيه

٥٨٢٧ – تقريب (ص ٤٦٥) رقم (٥٦٩٤) وفيه : « صدوق . من صغار العاشرة » .
– تهذيب الكمال . رقم (٥٠٢٦) (٣١٥/٢٤) .

٥٨٢٨ – تقريب (ص ٤٦٥) رقم (٥٦٩٥) وفيه : « صدوق . من العاشرة . مات سنة سبع وأربعين » . تهذيب الكمال رقم (٥٠٢٧) (٣١٦/٢٤) .

٥٨٢٩ – تقريب (ص ٤٦٥) وفيه : « صوابه : إبراهيم بن محمد بن طلحة » .
– تهذيب الكمال (٣١٨/٢٤) .

٥٨٣٠ – تقريب (ص ٤٦٥) رقم (٥٦٩٦) وفيه : « ثقة . من التاسعة . مات وهو ابن سبع وستين » . تهذيب الكمال رقم (٥٠٢٨) (٣١٨/٢٤) .

أبى شيبة إبراهيم ، والأعمش ، وشعبة ، وجماعة . وعنه ابناه ؛ أبو بكر ، وعثمان ، ويزيد بن هارون ، وغيرهم . قال ابن معين : رأيته ببغداد ، وكان رجلا جميلًا ثقة ، كَيِّسًا ، وكان على قضاء فارس ، مات قديمًا بفارس . وقال غيره : مات سنة اثنتين وثمانين ومائة ، وهو ابن سبع وسبعين سَنة . (أ . ن)

١٩٢/أ **٥٨٣١ – / محمـــد بن إبراهيم بن أبى عدى السُّلَمِىّ مولاهم** ، أبو عمرو البصرى ، ويقال له : القَسْمَلِىّ ؛ لنزوله فى القَسَاملة : روى عن شعبة ، وابن عَوْن ، وخالد الحَذَّاء ، وعدة . وعنه أحمد ، ويحيى ، وقتيبة ، وابنا أبى شيبة ، وآخرون . وثقه « ن » ، وأبو حاتم . وقال « خ » ، وغيره : مات بالبصرة سنة أربع وتسعين ومائة . (أ . خ . م – ٤)

٥٨٣٢ – محمـــد بن إبراهيم بن العَلاَء الدِّمَشْقِىّ الزاهد : عن الوليد بن مسلم ، وبقية ، وعدة ؛ وعنه « هـ » ، وأبو يعلى ، وآخرون . كذّبه الدارقطنى . (هـ)

٥٨٣٣ – محمـد بن إبراهيم بن مسلم الخُزَاعِىّ ، أبو أمية الطَّرَسُوسِىّ : عن أبى اليمان ، وخلق . وعنه « ن » ؛ قاله صاحب الكمال . قال د : ثقة . (ن)

٥٨٣٤ – محمد بن إبراهيم بن مُسْلِم بن مِهْرَان القرشى مولاهم ، أبو جعفر الكوفى ، ويقال : محمد بن مسلم بن مهران (أ . د . ت) ، ويقال : محمد ابن مهران . (د) : روى عن جده أبى المثنى مسلم بن مِهْرَان ، وسلمة بن كهيل ،

٥٨٣١ – تقريب (ص ٤٦٥) رقم (٥٦٩٧) وفيه : « ثقة . من التاسعة » .
– تهذيب الكمال رقم (٥٠٢٩) (٣٢١/٢٤) .

٥٨٣٢ – تقريب (ص ٤٦٦) رقم (٥٦٩٨) وفيه : « منكر الحديث . من التاسعة » .
– تهذيب الكمال رقم (٥٠٣٠) (٣٢٤/٢٤) .

٥٨٣٣ – تقريب (ص ٤٦٦) رقم (٥٧٠٠) وفيه : « صدوق ، صاحب حديث ، يَهِم . من الحادية عشرة . مات سنة ثلاث وسبعين » . تهذيب الكمال رقم (٥٠٣٢) (٣٢٧/٢٤) .

٥٨٣٤ – تقريب (ص ٤٦٦) رقم (٥٧٠١) وفيه : « صدوق يخطئ . من السابعة » .
– تهذيب الكمال رقم (٥٠٣٣) (٣٣١/٢٤) .

وغيرهما . وعنه سَلْم بن قُتَيْبَة ، وأبو داود الطيالسى فقال : محمد بن مسلم (أ . د . ت) ، وشعبة فكناه ، ولم يسمه (د .ن) ، ويحيى القَطَّان ، فقال : محمد ابن مِهْرَان . قال ابن معين : محمد بن مسلم بن المثنى ، ليس به بأس . وقال الدارقطنى : بصرى ، يحدث عن جده ، لا بأس به . وقال ابن حبان فى الثقات : يخـــطئ . (د . ت . ن)

٥٨٣٥ – محمد بن إبراهيم بن المطلب السَّهمى : عن أبيه ، وموسى بن عبد الله المخرمى [١] ؛ وعنه ابن أخته إبراهيم بن المنذر الحزامى ، وغيره ، وثقه ابن حبان . (هـ)

٥٨٣٦ – محمـــد بن إبراهيم الباهلى البصرى : عن محمد بن زيد العَبْدِىّ وعنه جَهْضَم بن عبد الله . قال أبو حاتم : مجهول . (ت . هـ)

٥٨٣٧ – محمـــد بن إبراهيم ، ويقال : يعقوب بن إبراهيم ، ويقال : أبو يعقوب ، عن أبى هريرة . وعنه يحيى بن أبى كثير . قاله أبو المغيرة ، عن الأوزاعى ، عن يحيى . والصواب : محمد بن إبراهيم ؛ وهو التيمى [٢] ، عن ابن يعقوب عن أبى هريرة . (ن)

٥٨٣٨ – محمـــد بن أُبَىّ بن كعب الأنصارى ، أبو معاذ المدنى ،

٥٨٣٥ – تقريب (ص ٤٦٦) رقم (٥٧٠٢) وفيه : « مقبول . من السابعة » .

– تهذيب الكمال رقم (٥٠٣٤) (٣٣٤/٢٤) .

(١) كذا فى المخطوط : « المخرمى » . وفى جميع المصادر « المخزومى » .

٥٨٣٦ – تقريب (ص ٤٦٦) رقم (٥٧٠٣) وفيه : « مجهول . من السابعة » .

– تهذيب الكمال رقم (٥٠٣٥) (٣٣٥/٢٤) .

٥٨٣٧ – تقريب (ص ٤٦٦) رقم (٥٧٠٦) وفيه : « شيخ ليحيى بن أبى كثير ، لا يعرف . وصوب النسائى أنه التيمى » تهذيب الكمال (٣٣٩/٢٤) .

(٢) مضى برقم (٥٨٢٤) .

٥٨٣٨ – تقريب (ص ٤٦٦) رقم (٥٧٠٧) وفيه : « له رؤية ، قتل يوم الحرة سنة ثلاث وستين » [س] – تهذيب الكمال رقم (٥٠٣٨) (٣٤٠/٢٤) (سى) .

ويقال : محمد بن فلان بن أبي بن كعب : روى عن جده أُبَيّ ، وعثمان بن عفان . وعنه بُشر بن سعيد ، والحَضْرَمِيّ بن لَاحِق . وثقه ابن حبان . وذكره الواقدى فيمن قُتِلَ يوم الحَرَّة . (أ)

٥٨٣٩ – محمـــد بن أحمد بن جعفر الذُّهْلِيّ الكوفي ، نزيل مصر ، ويعرف بالوَكِيعِيّ : عن أحمد ، وأبي الطاهر بن السَّرْح . وعنه « ن » – فيما قيل ، وخلق . وثقه ابن يونس ، وقال : مات بمصر سنة ثلاثمائة . (ن)

٥٨٤٠ – محمـــد بن أحمد بن الجنيد الدقاق ، أبو جعفر البغدادى : عن الأسود بن عامر ، ويونس المؤدِّب ، وجماعة . وعنه « عب »، وابن أبي حاتم . وقال : صدوق . (عب)

٥٨٤١ – محمـــد بن أحمد بن الحسين بن مَدَّويه القرشي ، التِّرْمِذى : عن أبي عاصم ، وجعفر بن عون ، وعدة . وعنه « ت » ، وغيره . وثقه ابن حبان . (ت)

٥٨٤٢ – محمـــد بن أحمد بن خالد الواسطي : عن معتمر ، وغيره . وعنه « عب » . مجهول . (عب)

٥٨٣٩ – تقريب (ص ٤٦٦) رقم (٥٧٠٩) وفيه : « ثقة ثبت . من صغار الحادية عشرة » .
– تهذيب الكمال رقم (٥٠٤٠) (٣٤٤/٢٤) .

٥٨٤٠ – تعجيل المنفعة (ص ٢٣٦) رقم (٩٢٣) وزاد : وروى عنه أيضًا إبراهيم الحربى ، وموسى بن هارون ، والبغوى ، وابن صاعد ، والمحاملى ، وابن مخلد ، وآخرون . وذكره ابن حبان فى (الثقات) وقال : حدثنا عنه أبو عروبة وغيره ، وأخرج حديثه فى صحيحه . وقال يوسف بن عمر القواس قرئ على أحمد بن إسحاق بن البهلول ، قيل له : حدثكم محمد بن أحمد بن الجنيد البغدادى بالأنبار شيخ ثقة . وقال ابن شاهين : مات سنة ست وستين ومائتين ، وقال ابن المنادى : مات فى جمادى الأولى سنة سبع وستين ، وهو الصحيح . زاد ابن مخلد وابن المنادى : وقد قارب التسعين . الإكمال رقم (٧٥٨) .

٥٨٤١ – تقريب (ص ٤٦٦) رقم (٥٧١٠) وفيه : « صدوق . من الحادية عشرة » .
– تهذيب الكمال رقم (٥٠٤١) .

٥٨٤٢ – تعجيل المنفعة (ص ٢٣٦) رقم (٩٢٤) وقال : « لم أر له فى تاريخ واسط ذكرًا ، فليحرر » – الإكمال رقم (٧٥٩) .

٥٨٤٣ - محمـــد بن أحمد بن أبى خَلَف ، واسمه محمد السُّلمى القَطِيعى : عن ابن عُيَيْنَة ، وإسحاق الأزرق ، وعدة . وعنه « م ، د » ، وعبد الله بن أحمد ، وآخرون . وثقه أبو حاتم . وقال بن حبان : ربما أخطأ ، مات سنة سبع وثلاثين ومائتين . (م . د)

٥٨٤٤ - محمـــد بن أحمد بن محمد الكُرَيْزِىّ ، أبو يوسف الصَّيْدلانى : عن ابن عيينة ، وخالد بن حَيَّان ، وطائفة . وعنه « ن ، هـ » ، وأبو حاتم ، وقال : صدوق . وقال ابن حبان : مات بالرَّقَّة سنة ست وأربعين ومائتين . (ن . هـ)

٥٨٤٥ - محمـــد بن أحمد بن نافع العَبْدِىّ ، أبو بكر البصرى ، مشهور بكنيته : روى عن ابن مهدى ، وأبو عامر العَقَدِىّ ، وعدة . وعنه « م ، ت ، ن » ، وآخرون . (م . ت . ن)

٥٨٤٦ - محمـــد بن أحمد القرشى : عن أبى بكر الحميدى . وعنه « د » . مجهول . وقال شيخنا أبو الحجاج : الأشبه أنه محمد بن أحمد بن يزيد ، مفتى المدينة . وقيل : إنه محمد بن أحمد بن أنس النيسابورى . ويحتمل أن يكون محمد ابن أحمد بن الحسين الترمذى . (د)

٥٨٤٧ - / محمـــد بن إدريس بن العباس بن عثمان بن شافع بن ١٩٢/ب

٥٨٤٣ - تقريب (ص ٤٦٦) رقم (٥٧١١) وفيه : « ثقة . من العاشرة . مات وله سبع وستون » . تهذيب الكمال رقم (٥٠٤٢) (٣٤٧/٢٤) .

● **محمد بن أحمد بن بن أبى خلف البخارى** : عن إسماعيل القاضى . وعنه بن مندة ./ تمييز [تقريب : متأخر جدًا عن الذى قبله . رقم (٥٧١٢) - تهذيب الكمال رقم (٥٠٤٣) .

٥٨٤٤ - تقريب (ص ٤٦٦) رقم (٥٧١٣) وفيه : « ثقة حافظ . من العاشرة » .
- تهذيب الكمال رقم (٥٠٤٤) (٣٥٠/٢٤) .

٥٨٤٥ - تقريب (ص ٤٦٧) رقم (٥٧١٦) وفيه : « صدوق . من صغار العاشرة . مات بعد الأربعين » . تهذيب الكمال رقم (٥٠٤٥) (٣٥١/٢٤) .

٥٨٤٦ - تقريب (ص ٤٦٧) رقم (٥٧١٥ - ٥٧١٦) وفيه : « صدوق . من الحادية عشرة . مات سنة خمس وخمسين » . تهذيب الكمال رقم (٥٠٤٦ - ٥٠٤٨) (٢٤/ ٣٥٢-٣٥٥) .

٥٨٤٧ - تقريب (ص ٤٦٧) رقم (٥٧١٧) وفيه : « رأس الطبقة التاسعة ، وهو المجدد لأمر الدين على رأس المائتين » [خت] . تهذيب الكمال رقم (٥٠٤٩) (٣٥٥/٢٤) (خت) .

السائب بن عبيد بن عبد يزيد بن هاشم بن المطلب بن عبد مناف القرشى المَطْلَبِىّ ، أبو عبد الله الشافعى ، المكى ، نزيل مصر ، إمام الأئمة ، وقُدْوَة الأمة . ولد بغزة سنة خمسين ومائة ، وحمل إلى مكة ، وهو ابن سنتين : وروى عن عمه محمد بن على ، وأبى أسامة ، وسعيد بن سالم القَدَّاح ، وابن عيينة ، ومالك ، وابن عُلَيَّة ، وابن أبى فُدَيْك ، وخلق . وعنه أحمد ، وابنه أبو عثمان محمد بن محمد ، وأبو ثور ، وأبو عبيد القاسم ، وأبو الطاهر بن السَّرْح ، والمُزَنى ، وحَرْمَلَة بن يحيى ، والحسن بن محمد الزَّعْفَرَانى ، والربيع بن سليمان المُرَادِىّ ؛ راوية كتبه ، والربيع بن سليمان الجيزى ، وأبو الوليد المكى ، وأبو يعقوب يوسف بن يحيى البويطى ، ويونس بن عبد الأعلى ، وخلق كثير . قال ابن عبد الحكم : لما حملت أم الشافعى به رأت كأن المُشْتَرِى خرج من فرجها حتى انقض بمصر ، ثم وقع فى كل بلد منه شظية ، فتأول أصحاب الرؤيا أنه يخرج عالم يخص علمه أهل مصر ، ثم يتفرق فى سائر البلدان . وقال أحمد : إن الله تعالى يُقَيِّض للناس فى كل رأس مائة سنة من يعلمهم السنن وينفى عن رسول الله ﷺ الكذب ، فنظرنا فإذا فى رأس المائة عمر بن العزيز ، وفى رأس المائتين الشافعى . وقال إسماعيل بن يحيى : سمعت الشافعى يقول : حفظت القرآن وأنا ابن سبع سنين ، وحفظت الموطأ وأنا ابن عشر . وقال الربيع بن سليمان : كان الشافعى يفتى وله خمس عشرة سنة ، وكان يُحْيِى الليل إلى أن مات . وقال أبو ثور : كتب عبد الرحمن بن مهدى إلى الشافعى ، وهو شاب ، أن يضع له كتابًا فيه معانى القرآن ، ويجمع قبول الأخبار فيه ، وحجة الإجماع ، وبيان الناسخ والمنسوخ من القرآن والسنة ، فوضع له كتاب الرسالة . قال ابن مهدى : ما أُصَلى صلاة إلا وأنا أدعو للشافعى فيها . وقال هارون بن سعيد الأَيْلِىّ : لو أن الشافعى ناظر على هذا العمود الذى من حجارة أنه من خشب لغلب ؛ لاقتداره على المناظرة . وكان الحُمَيْدِىّ إذا جرى عنده ذكر الشافعى قال : حدثنا سيد الفقهاء الشافعى . وقال محمد بن عبد الله بن عبد الحكم : توفى الشافعى – رضى الله عنه – فى آخر يوم من رجب سنة أربع ومائتين . وقال الربيع : رأيت الشافعى بعد وفاته فى المنام ، فقلت : يا أبا عبد الله : ماصنع الله بك ؟ قال : أجلسنى على كُرْسِىٍّ من ذهب ، ونثر علىّ اللؤلؤ الرَّطْب .

أنبئت عن الحافظ أبي محمد عبد الأعلى بن محمد الرستمي الأصبهاني ، قال : أنا محمد بن أحمد بن ماشان ، أنا مكي بن علان الكرجي ، أنا أحمد بن الحسن الحيري ، ثنا محمد بن يعقوب الأصم ، ثنا الربيع بن سليمان المرادي ، ثنا أبو عبد الله الشافعي ، أنا عبد العزيز بن محمد ، عن ربيعة بن أبي عبد الرحمن ، عن سهيل بن أبي صالح ، عن أبيه ، عن أبي هريرة ، « أن رسول الله ﷺ قضى باليمين مع الشاهد » . رواه « د » عن الربيع ، فوافقناه بعلو ثلاث درجات (أ . خ . ٤)

٥٨٤٨ – محمـــد بن إدريس بن المُنْذِر بن داود الحَنْظَلِيّ ، أبو حاتم الرازي ، أحد الأئمة الحفاظ : روى عن أحمد ، وآدم بن أبي إيَاس ، وأبي خَيْثَمَة ، وأبي مُسْهِر ، وقُتَيْبَةَ ، وخلق . وعنه « د ، ن » ، وابن ماجة ، والربيع بن سليمان ، وعَبْدة بن سليمان ، ويونس بن عبد الأعلى ؛ وهم من شيوخه ، وأبو زرعة ، وآخرون . قال الخطيب : كان أحد الأئمة الحفاظ الأثبات ، مشهور بالعلم ، مذكور بالفضل . ووثقه « ن » ، وغيره . وقال أبو يونس : قدم مصر قديمًا ، وكتب بها ، وكُتِبَ عنه ، وكانت وفاته بالرّي سنة خمس وسبعين ومائتين . وقال أبو نعيم ، وغيره : مات سنة سبع وسبعين . (د . ن)

٥٨٤٩ – محمـــد بن آدم بن سليمان الجُهَنِيّ / المِصِّيصِيّ : عن ابن المبارك ، وعَبْدَة بن سليمان ، وطائفة . وعنه « د ، ن » ، وأبو حاتم ، وقال : صدوق . ووثقه « ن » . (د . ن) ١٩٣/أ

٥٨٥٠ – محمـــد بن أسامة بن زيد بن حارثة الكلبي : عن أبيه . وعنه سعيد ابن عُبَيْد ، وعبد الرحمن الأعرج ، وغيرهما . وثقه ابن سعد . (أ . ت)

٥٨٤٨ – تقريب (ص ٤٦٧) رقم (٥٧١٨) وفيه : « أحد الحفاظ . من الحادية عشرة » [+ فق] – تهذيب الكمال رقم (٥٠٥٠) (٣٨١/٢٤) (+ فق) .

٥٨٤٩ – تقريب (ص ٤٦٧) رقم (٥٧١٩) وفيه : « صدوق . من العاشرة . مات سنة خمسين ومائتين » . تهذيب الكمال رقم (٥٠٥١) (٣٩١/٢٤) .

٥٨٥٠ – تقريب (ص ٤٦٧) رقم (٥٧٢٠) وفيه : « ثقة . من الثالثة . مات بعد التسعين » [+ س] – تهذيب الكمال رقم (٥٠٥٢) (٣٩٣/٢٤) (+ ص) .

٥٨٥١ – محمـــد بن إسحاق بن جعفر ، أبو بكر الصّاغَانِيّ الخُرَاسانى ، أحد الحُفَّاظ الأعلام : روى عن أبى عاصم ، وأبى نُعَيْم ، وأبى مُسْهر ، وابن معين ، وخلق . وعنه « م ، عب ، ٤ » ، وحفص بن عمر الدُّورِيّ ؛ وهو أكبر منه ، وابن صَاعِد ، وأبو عَوَانَة ، وآخرون ، آخرهم وفاة شجاع بن جعفر الأنصارى . وثقه « ن » ، وابن خِرَاش ، وغيرهما . وقال الدارقطنى : ثقة وفوق الثقة . وقال البغوى ، وغيره . مات سنة سبعين ومائتين . (م . عب . ٤)

٥٨٥٢ – محمـــد بن إسحاق بن عَوْن البَسكَّائيّ ، أبو بكر الكوفى : عن ابن عون ، وأبى نُعَيْم ، وعدة . وعنه « هـ » وآخرون . وثقه ابن حبان . (هـ)

٥٨٥٣ – محمـــد بن إسحاق بن محمد المَخْزُومِيّ المُسَيَّبى المدنى : عن أبيه ، وأبى ضمرة ، وابن عيينة ، وطائفة . وعنه « م ، د ، عب » ، وأبو زرعة ، وآخرون . وثقه صالح بن محمد جزرة ، وغيره . ومات سنة ست وثلاثين ومائتين . (م . د . عب)

٥٨٥٤ – محمـــد بن إسحاق بن منصور ، أبو عبد الله بن أبى يعقوب الكِرْمَانِيّ : عن ابن عُيَيْنَةَ ، وعدة . وعنه « خ » ، وجماعة . وثقه ابن معين . ومات سنة أربع وأربعين ومائتين . (خ)

٥٨٥٥ – محمد بن إسحاق بن يَسَار القرشى المطلبى مولاهم ، أحد

٥٨٥١ – تقريب (ص ٤٦٧) رقم (٥٧٢١) وفيه : « ثقة ، ثَبْت . من الحادية عشرة » .
– تهذيب الكمال رقم (٥٠٥٣) (٣٩٦/٢٤) .

٥٨٥٢ – تقريب (ص ٤٦٧) رقم (٥٧٢٢) وفيه : « صدوق . من الحادية عشرة . مات سنة أربع وستين » . تهذيب الكمال رقم (٥٠٥٤) (٣٩٩/٢٤) .

٥٨٥٣ – تقريب (ص ٤٦٧) رقم (٥٧٢٣) وفيه : « صدوق . من العاشرة » .
– تهذيب الكمال رقم (٥٠٥٥) (٤٠٠/٢٤) .

٥٨٥٤ – تقريب (ص ٤٦٧) رقم (٥٧٢٤) وفيه : « ثقة . من العاشرة » .
– تهذيب الكمال رقم (٥٠٥٦) (٤٠٣/٢٤) .

٥٨٥٥ – تقريب (ص ٤٦٧) رقم (٥٧٢٥) وفيه : « صدوق ، يُدَلِّس ، ورمى بالتشيع والقَدَر . من صغار الخامسة » [خت] – تهذيب الكمال رقم (٥٠٥٧) (٤٠٥/٢٤) .

أحد الأئمة : روى عن أبيه ، وأبان بن عثمان ، وأبان بن صالح ، وجعفر الصادق ؛ والزُّهْرِىّ ، وعَطَاء ، ونافع ، ومكحول ، وخَلْق . وعنه شعبة ، ويحيى الأنصارى ، وهما من شيوخه ، وشَرِيك ، والحَمَّادَان ، والسُّفْيَانان ، وزياد البَكَّائِىّ ، وآخرون . وثقه ابن معين مرة ، وضعفه أخرى . وقال العِجلى : مدنى ثقة . وقال ابن المدينى : صالح وسط . وقال أحمد : حسن الحديث . وقال الشافعى : من أراد أن يتبحر فى المغازى فهو عيال على محمد بن إسحاق . وقال مالك : دَجَّال من الدَّجَاجِلَة . قال الخطيب : قد ذكر بعض الرجال أن مالكا عابه جماعة من أهل العلم فى زمانه بإطلاق لسانه فى قوم معروفين بالصلاح والديانة والثقة والأمانة . قال الخطيب : وقد أمسك عن الاحتجاج بروايات ابن إسحاق غير واحد من العلماء لأسباب ، منها ؛ أنه كان يتشيع ، ويُنْسَب إلى القدر ، ويدلِّس فى حديثه ، فأما الصدق فليس بمدفوع عنه . وقال ابن عدى : لا بأس به . وقال ابن سعد ، وغيره : مات . سنة إحدى وخمسين ومائة . قال : وقال ابنه : مات سنة خمسين . (فع . أ . خ . م . ٤)

٥٨٥٦ – محمد بن إسماعيل بن إبراهيم بن المغيرة الجُعْفِىّ مولاهم ، أبو عبد الله بن أبى الحسن البُخارِىّ الحافظ العَلَم ، صاحب الصحيح ، وإمام هذا الشأن ، والمُعَوَّل على صحيحه فى أقطار البلدان : روى عن الإمام أحمد ، وإبراهيم بن المنذر ، وابن المدينى ، وآدم بن أبى إيَاس ، وابن نمير ، وقتيبة ، وعَفَّان ، وأبى سلَمَة ، وأبى نُعَيم ، وخلق كثير . وعنه «ت» ، ومسلم بن الحجاج ، وإبراهيم الحربى ، وجعفر ابن محمد النَّيْسَابُورِىّ ، وأبو بكر بن أبى الدنيا ، وأبو حاتم ، والمَحَامِلِىّ ، والفِرَبْرِىّ ، وخلق ، آخرهم وفاة ورواية للصحيح أبو طلحة منصور بن محمد البَزْدَوِىّ [1] النسفى . قال أبو جعفر محمد بن أبى حاتم الوراق : قلت لأبى عبد الله محمد بن

٥٨٥٦ – تقريب (ص ٤٦٨) رقم (٥٧٢٧) وفيه : « جبل الحفظ ، وإمام الدنيا فى فقه الحديث . من الحادية عشرة ..» [+ س] – تهذيب الكمال رقم (٥٠٥٩) (٤٣٠/٢٤) .

(١) فى تهذيب الكمال (٤٣٦/٢٤) « البزورى » وهو مخالف للمصادر جميعها التى اطلعت عليها ، ولعلها خطأ مطبعى .

إسماعيل البخارى : كيف كان بدء أمرك فى طلب الحديث ؟ قال : أُلْهِمت حفظ الحديث ، وأنا فى الكُتَّاب . قلت : كم أتى عليك إذ ذاك ؟ فقال : عشر سنين ، أو أقل ، ثم خرجت من الكُتَّاب ، بعد العشر ، فجعلت أختلف إلى الدَّاخِلِىّ وغيره . قال : فلما طعنت فى ست عشرة سنة حفظت كتب ابن المبارك ، ووكيع ، وعرفت كلام هؤلاء ، ثم خرجت / مع أمى وأخى أحمد إلى مكة ، فلما حججنا رجع أخى وتخلفت بها فى طلب الحديث ، فلما طعنت فى ثمانى عشرة جعلت أُصَنِّف قضايا الصحابة والتابعين وأقاويلهم ، وصنفت كتاب التاريخ إذ ذاك عند قبر الرسول ﷺ فى الليالى المُقْمِرَة . وقال : قَلّ اسم فى التاريخ إلا وله عندى قصّة ، إلا أنّى كرهت تطويل الكتاب . ١٩٣/ب

وروى عن البخارى أنه قال : أخرجت هذا الكتاب - يعنى الصحيح - من زهاء ستمائة ألف حديث . وقال الفِرَبْرِىّ : قال لى البخارى : ما وضعت فى كتاب الصحيح حديثا إلا اغتسلت قبل ذلك ، وصليت ركعتين . وقال محمد بن بشار بُنْدَار : حفاظ الدنيا أربعة ؛ أبو زرعة بالرّى ، ومسلم بنَيْسَابور ، وعبد الله الدَّارِمِىّ بسمرقند ، والبخارى ببخارا .

وقال ابن عدى : كان ابن صاعد إذا ذكر محمد بن إسماعيل ، يقول : الكبش النَّطاح . قال الحسن بن الحسين البزاز : ولد البخارى يوم الجمعة بعد الصلاة لثلاث عشرة ليلة خلت من شوال سنة أربع وتسعين ومائة ، ومات ليلة الفطر ، ودفن من الغد ، غرة شوال سنة ست وخمسين ومائتين . رحمه الله .

أخبرنا المعمر أبو محمد بن المظفر كتابة سنة اثنتين وعشرين وسبعمائة ، أنا أبو المُنَجَّا ابن اللَّتِّى سماعا ، أنا أبو القاسم بن البناء ، أنا أبو نصر الزَّيْنَبِىّ ، أنا أبو بكر محمد بن عمر الوَرَّاق ، ثنا أبو محمد يحيى بن محمد بن صاعد ، ثنا محمد بن إسماعيل البخارى ، ثنا عَبْدَان ، عن أبى حمزة ، عن منصور ، عن إبراهيم ، عن علقمة ، عن عبد الله ، قال : صليت مع رسول الله ﷺ بمنى ، وقال مرة : فى سفر ركعتين ، ومع أبى بكر ركعتين ، ومع عمر ركعتين ، ولَوَدِدْتُ أن لى من أربعٍ ركعتين مُتَقَبَّلَتين .

رواه « ن » عن محمد بن علي بن الحسن بن شقيق ، عن أبيه ، عن أبي حمزة ؛ واسمه محمد بن ميمون السُّكَّرِيّ ، فوافقناه بعلو ، ورواه « خ ، م ، د ، ن » أيضًا وفيه قِصَّة . (ت)

٥٨٥٧ – محمـــد بن إسماعيل بن إبراهيم بن مِقْسَم الأَسَدِيّ المِصْرِيّ ، المعروف أبوه بابن عُلَيَّة ، نزل دمشق ، وولي نيابة القضاء بها : وروى عن أبي نُعَيْم ، وأبي عاصم ، ويحيى بن معين ، وخلق . وعنه « ن » ، وابن جَوْصَاء ، وأبو زُرْعَة الدمشقي ، وآخرون . قال « ن » : ثقة حافظ . وقال الدارقطني : لا بأس به . وقال غيره : مات سنة أربع وستين ومائتين .

٥٨٥٨ – محمـــد بن إسماعيل بن البَخْتَرِيّ الوَاسِطِيّ الضَّرير : عن ابن نمير ، ويزيد بن هارون ، وعِدَّة . وعنه « ت ، هـ » وأبو حاتم ، وقال : صدوق . ووثقه الدارقطني ، وقال : مات سنة ثمان وخمسين ومائتين . (ت . هـ)

٥٨٥٩ – محمـــد بن إسماعيل بن سالم ، أبو جعفر الصائغ الكبير : عن أبيه ، وأحمد ، وطائفة . وعنه « د » فيما قاله ابن عساكر . قال أبو حاتم : صدوق . (د)

٥٨٦٠ – محمـــد بن إسماعيل بن سَمُرَة الأَحْمَسِيّ ، أبو جعفر الكوفي ، السَّرَّاج : عن أبي أسامة ، ووكيع ، وعدة . وعنه « ت ، ن ، هـ » وآخرون . وثقه « ن » ، وغيره . ومات سنة ستين ومائتين . (ت . ن . هـ)

٥٨٥٧ – تقريب (ص ٤٦٨) رقم (٥٧٢٨) وفيه : « ثقة . من الحادية عشرة » .
– تهذيب الكمال رقم (٥٠٦٠) (٤٦٩/٢٤) .

٥٨٥٨ – تقريب (ص ٤٦٨) رقم (٥٧٢٩) وفيه : « صدوق . من الحادية عشرة » .
– تهذيب الكمال رقم (٥٠٦١) (٤٧١/٢٤) .

٥٨٥٩ – تقريب (ص ٤٦٨) رقم (٥٧٣١) وفيه : « صدوق . من الحادية عشرة » .
– تهذيب الكمال رقم (٥٠٦٣) (٤٧٥/٢٤) .

٥٨٦٠ – تقريب (ص ٤٦٨) رقم (٥٧٣٢) وفيه : « ثقة . من العاشرة » .
– تهذيب الكمال رقم (٥٠٦٤) (٤٧٧/٢٤) .

٥٨٦١ – محمـــد بن إسماعيل بن أبى سَمِينة البصرى ، مولى بنى هاشم : عن ابن عيينة ، وإسماعيل بن عُلَيَّة ، ومُعْتَمِر ، وخلق . وعنه « د » وقال : كان من شجعان الناس . ووثقه أبو حاتم ، وغيره . وقال « خ » : مات سنة ثلاث ومائتين . (خ . د)

٥٨٦٢ – محمـــد بن إسماعيل بن أبى ضِرَار ، أبو صالح الرُّازِىّ : عن عبد الرزاق ، وأبى نعيم ، وجماعة . وعنه « هـ » ، وأبو حاتم ، وقال : صدوق . (هـ)

٥٨٦٣ – محمـد بن إسماعيل بن عَيَّاش الحِمْصِىّ : عن أبيه ، وعنه أبو زرعة ، وآخرون . ليّنه « د » . وقال أبو حاتم : لم يسمع من أبيه شيئًا . (د)

٥٨٦٤ – محمـــد بن إسماعيل بن مُجَمِّع الأنصارى ، المدنى : عن جده لأمه عبد الله بن أبى حبيبة ، وأبى أمامة بن سهل ، وعمر بن عبد العزيز . وعنه ابن عمه مُجَمِّع بن يعقوب ، وعاصم بن سويد ، وغيرهما . قال « خ » : أراه أخا إبراهيم بن إسماعيل بن مُجَمِّع . (أ)

٥٨٦٥ – محمـــد بن إسماعيل بن مسلم بن أبى فُدَيْك ، واسمه دينار الدِّيلىّ مولاهم المدنى : عن أبيه / ، وابن أبى ذئب ، وعيسى الحنَّاط ، وخلق . ١٩٤/أ

٥٨٦١ – تقريب (ص ٤٦٨) رقم (٥٧٣٣) وفيه : « ثقة . من العاشرة » .
– تهذيب الكمال رقم (٥٠٦٥) (٤٧٩/٢٤) .

٥٨٦٢ – تقريب (ص ٤٦٨) رقم (٥٧٣٤) وفيه : « من الحادية عشرة » .
– تهذيب الكمال رقم (٥٠٦٦) (٤٨٢/٢٤) .

٥٨٦٣ – تقريب (ص ٤٦٨) رقم (٥٧٣٥) وفيه : « عابوا عليه أنه حدّث عن أبيه بغير سماع . من العاشرة » . تهذيب الكمال رقم (٥٠٦٧) (٤٨٣/٢٤) .

٥٨٦٤ – تعجيل المنفعة (ص ٢٣٦ – ٢٣٧) رقم (٩٢٥) وزاد : وذكره ابن حبان فى الثقات ، وجزم بأنه أخو إبراهيم ، وبقية كلام البخارى : مدنى ، روى عن بعض كبراء أهله ، عن عبد الله بن أبى حبيبة » – الإكمال رقم (٧٦٠) .

٥٨٦٥ – تقريب (ص ٤٦٨) رقم (٥٧٣٦) وفيه : « صدوق . من صغار الثامنة » .
– تهذيب الكمال رقم (٥٠٦٨) (٤٨٥/٢٤) .

وعنه « « فع ، أ » ، وقتيبة ، وآدم بن أبي إياس ، وآخرون . وثقه ابن معين ، وغيره . وقال ابن سعد : ليس بحجة . وقال « خ » : مات سنة مائتين .
(فع . أ . خ . م ، ٤)

٥٨٦٦ – محمد بن إسماعيل بن مهاجر : روى عنه « د » فيما قاله ابن عساكر . (د)

٥٨٦٧ – محمد بن إسماعيل بن يوسف السُّلَمِيّ ، أبو إسماعيل التِّرْمِذِيّ : عن أبي نعيم ، وإسماعيل بن أبي أُوَيْس ، وطائفة . وعنه « ت ، ن » ، والمَحَامِلِيّ ، وآخرون . وثقه « ن » ، وغيره . ومات سنة ثمان ومائتين . (ت . ن)

٥٨٦٨ – محمد بن إسماعيل الطبراني : عن أحمد ، وغيره . وعنه «ن » ووثقه . (ن)

٥٨٦٩ – محمد بن إسماعيل البصري : عن عبد الوَهَّاب الثَّقَفِيّ . وعنه « د » . قال أبو حاتم : مجهول . (د)

٥٨٧٠ – محمد بن أبي إسماعيل ؛ واسمه راشد السُّلَمِيّ الكوفي : عن أنس ، والشعبي ، وسعيد بن جُبَيْر ، وجماعة . وعنه أبو أُسامة ، والثوري ، وابن نُمَير ، وآخرون . وثقه « ن » ، وابن معين . ومات سنة اثنتين وأربعين ومائة . (أ . م . د . ن)

٥٨٦٦ – تقريب (ص ٤٦٨) رقم (٥٧٣٧) وفيه : « لا يعرف . من السادسة » .
– تهذيب الكمال رقم (٥٠٦٩) (٤٨٨/٢٤) .

٥٨٦٧ – تقريب (ص ٤٦٨) رقم (٥٧٣٨) وفيه : « ثقة ، حافظ ، لم يتضح كلام أبي حاتم فيه . من الحادية عشرة . مات سنة ثمانين » . تهذيب الكمال رقم (٥٠٧٠) (٤٨٩/٢٤) .

٥٨٦٨ – تقريب (ص ٤٦٨) رقم (٥٧٣٩) وفيه : « ثقة . من الثانية عشرة » .
– تهذيب الكمال رقم (٥٠٧١) (٤٩٢/٢٤) .

٥٨٦٩ – تقريب (ص ٤٦٨) رقم (٥٧٤٠) وفيه : « يحتمل أن يكون ابن أبي سَمِينَة ، وإلا فهو مقبول . من العاشرة » . تهذيب الكمال رقم (٥٠٧٢) (٤٩٢/٢٤) .

٥٨٧٠ – تقريب (ص ٤٦٩) رقم (٥٧٤١) وفيه : « ثقة . من الخامسة » .
– تهذيب الكمال رقم (٥٠٧٣) (٤٩٣/٢٤) .

٥٨٧١ – محمـــد بن الأسود بن خلف بن عبد يغوث الجُمَحِيّ ، المكى : روى عن النبى ﷺ ، وعن أبيه . وعنه عبد الله بن عثمان بن خُثَيْم ، وأبو الزبير ، ومنهم من يروى عن ابن خثيم ، عن أبى الزبير عنه . وشذ شيخنا الذَّهَبِيّ فأدخله فى الميزان ، فوَهِم . (أ)

٥٨٧٢ – محمـــد بن الأشعث بن قيس الكِنْدِيّ ، أبو القاسم الكوفى : عن أبيه ، وعمر ، وعثمان ، وابن مسعود ، وعائشة ؛ وهو ابن عمتها . وعنه ابنه قيس ، ومجاهد ، والزهرى ، وغيرهم . وثقه ابن حبان ، وقال : قتله المختار سنة ست وستين . (د . ن)

٥٨٧٣ – محمـــد بن أَعْيَنَ المَرْوَزِيّ ، خادم ابن المبارك ، ووصِيه : روى عنه ، وعن ابن عيينه ، وابن مهدى ، وفُضَيْل بن عِيَاض . وعنه أحمد ، وإسحاق ، وآخرون . وثقه ابن حبان ، وغيره . ومات سنة ثلاث عشرة ومائتين . (ت)

٥٨٧٤ – محمـــد بن أفلح بن عبد الملك النَّيْسَابُورِى ، الملقب بالتُّرْك : روى عن وكيع ، وإسحاق بن راهَوَيْه قوله . وعنه « ت » ، وغيره . (ت)

٥٨٧١ – تعجيل المنفعة (ص ٢٣٧) رقم (٩٢٦) وزاد : فقال :– أى الذهبى –: لا يعرف هو ولا أبوه ، تفرد عنه ابن خثيم ، وتعقبه الحسينى بأن البخارى عرفه ، وساق له حديثين يعنى فى التاريخ . قلت : وقد ذكره ابن حبان فى (ثقات التابعين) ، وتقدم ذكر والده وأنه صحابى .

– الإكمال رقم (٧٦١) وفيه تفصيل ما ذكره ابن حجر من تعقب الحسينى للذهبى .

● **محمد بن الأسود بن خلف الخزاعى :** عن عمرو بن العاص . وعنه عمرو بن عبد الله بن صفوان الجُمَحِيّ / تمييز [تعجيل ص ٢٣٧ رقم ٩٢٧] .

٥٨٧٢ – تقريب (ص ٤٦٩) رقم (٥٧٤٢) وفيه : « مقبول . من الثانية . ووهم من ذكره فى الصحابة . مات سنة سبع وستين » . تهذيب الكمال رقم (٥٠٧٤) (٤٩٥/٢٤) .

٥٨٧٣ – تقريب (ص ٤٦٩) رقم (٥٧٤٣) وفيه : « ثقة . من العاشرة » [+ ل] .

– تهذيب الكمال رقم (٥٠٧٥) (٤٩٨/٢٤) (+ ل) .

٥٨٧٤ – تقريب (ص ٤٦٩) رقم (٥٧٤٤) وفيه : « مقبول . من الحادية عشرة » .

– تهذيب الكمال رقم (٥٠٧٦) (٤٩٩/٢٤) .

٥٨٧٥ – محمـــد بن أبى أُمَامة بن سَهْل بن حُنَيْف الأنصارى ، المدنى : عن أبيه ، وأبان بن عثمان . وعنه « ك » ، ويحيى الأنصارى ، وابن إسحاق . وثقه ابن معين ، وغيره . (ك . د . ن . هـ)

٦٨٧٦ – محمـــد بن أُمَيَّة بن آدم ، أبو أحمد السَّاوِىّ : عن وكيع ، وجماعة . وعنه البخارى ، وأبو حاتم ، وقال : صدوق . (هـ)

٥٨٧٧ – محمـد بن أنس ، أبو أنس الكوفى : عن الأعمش ، وعاصم بن كُلَيْب ، وغيرهما . وعنه إبراهيم بن موسى الرَّازِىّ ، وعلى بن بَحْر بن بَرِّىّ . وثقه أبو زرعة ، وغيره . وقال ابن حبان : يُغْرِب . (خ . د)

٥٨٧٨ – محمـــد بن إياس بن البُكَيْر اللَّيْثِىّ المدنى : عن عائشة ، وابن عمر ، وابن عباس ، وأبى هريرة ، وغيرهم . وعنه محمد بن عبد الرحمن بن ثوبان ، ونافع ، وأبو سلمة بن عبد الرحمن . وثقه ابن حبان . (فع . خ . د)

٥٨٧٩ – محمـــد بن أيوب بن ميسرة بن حَلْبَس الدمشقى ، أبو بكر الجيلانى : عن أبيه . وعنه الهيثم بن خارجة ، والوليد بن مسلم ، وأبو مُسْهِر ، وهشام ابن عمار ، وغيرهم . قال أبو حاتم : صالح لا بأس به ، ليس بمشهور . (أ)

* * *

٥٨٧٥ – تقريب (ص ٤٦٩) رقم (٥٧٤٨) وفيه : « ثقة . من السادسة » .
– تهذيب الكمال رقم (٥٠٨٠) (٥٠١/٢٤) .

٥٨٧٦ – تقريب (ص ٤٦٩) رقم (٥٧٤٩) وفيه : « صدوق . من صغار العاشرة . مات سنة ست وعشرين » [+ بخ] – تهذيب الكمال رقم (٥٠٨١) (٥٠٣/٢٤) .

٥٨٧٧ – تقريب (ص ٤٦٩) رقم (٥٧٥٠) وفيه : « صدوق يُغرب . من التاسعة » [خت] .
– تهذيب الكمال رقم (٥٠٨٢) (٥٠٤/٢٤) (خت) .

٥٨٧٨ – تقريب (ص ٤٦٩) رقم (٥٧٥١) وفيه : « ثقة . من الثالثة . ووهم من ذكره فى الصحابة » [خت] – تهذيب الكمال رقم (٥٠٨٣) (٥٠٥/٢٤) (خت) .

٥٨٧٩ – تعجيل المنفعة (ص ٢٣٧) رقم (٩٢٨) وعقب : أورده النباتى فى الضعفاء فى ذيل الكامل . قال الذهبى فى الميزان : وما فيه مغمز ، انتهى . ولعل مستند النباتى قول أبى حاتم : ليس بمشهور ، ففهم من ذلك أنه عند أبى حاتم مجهول ؛ وليس كذلك ، بل مراد أبى حاتم أنه لم يشتهر فى =

٥٨٨٠ – محمـــد بن أيوب الكِلابىّ ، أبو هُرَيرة الواسطى : عن مُعْتَمِر ، ويحيى القَطَّان ، وطائفة . وعنه أبو زرعة ، وأبو حاتم ، وقال : صالح . (هـ)

٥٨٨١ – محمـد بن أبى أيوب ، ويقال : ابن أيوب الثقفى ، أبو عاصم الكوفى : عن الشعبى ، ويزيد الفَقِير ، وجماعة . وعنه أبو نعيم ، ووكيع . وثقه أحمد ، ويحيى ، وأبو زرعة . (م)

٥٨٨٢ – محمـــد بن أبى أيوب الأنصارى ، كوفى : روى عن أبى موسى الأشعرى . وعنه حرملة بن قيس . وثقه ابن حبان . (أ)

٥٨٨٣ – محمـــد بن بَشَّار بن عثمان العَبْدِىّ : أبو بكر البصرى الحافظ ، المعروف ببُنْدَار : روى عن ابن مهدى ، وأبى عاصم ، وابن عَوْن ، ويحيى القطان ، وعَفَّان ، وخلق . وعنه « م ، ٤ ، عب » ، وإبراهيم الحَرْبىّ ، وابن خُزَيْمة ، / وأبو زرعة ، وأبو حاتم ، وخلق . قال « د » : كتبت عن بندار نحوًا من خمسين ألف حديث ، وكتبت عن أبى موسى شيئًا ، وهو أثبت من بُنْدَار . وقال العِجْلِىّ : بصرى ثقة ، كثير الحديث ، وكان حائكًا . وقال أبو حاتم : صدوق . وضعفه ابن معين ، وغيره . وقال « ن » : لا بأس به . وقال « خ » ، وغيره : مات فى رجب سنه اثنتين وخمسين ومائتين ، ويقال : وله خمس وثمانون سنة . (خ . م – ٤ – عب)

١٩٤/ب

= العلم اشتهار غيره من أقرانه مثل سعيد بن عبد العزيز وأنظاره . وقد ذكره ابن حبان فى (الثقات) فى الطبقة الثالثة ، وقال : كنيته أبو بكر . الإكمال رقم (٧٦٢) .

٥٨٨٠ – تقريب (ص ٤٦٩) رقم (٥٧٥٢) وفيه : « صدوق . من العاشرة » .

– تهذيب الكمال رقم (٥٠٨٤) (٥٠٧/٢٤) .

٥٨٨١ – تقريب (ص ٤٦٩) رقم (٥٧٥٣) وفيه : « كان بعضهم يقول فيه : محمد بن أيوب فيخطئ ، وهو صدوق . من السابعة » .

– تهذيب الكمال رقم (٥٠٨٥) (٥٠٨/٢٤) .

٥٨٨٢ – تعجيل المنفعة (ص ٢٣٧) رقم (٩٢٩) وزاد : ذكره البخارى فى التاريخ ، وقال : حديثه فى الكوفيين . الإكمال رقم (٧٦٣) .

٥٨٨٣ – تقريب (ص ٤٦٩) رقم (٥٧٥٤) وفيه : « ثقة . من العاشرة » . =

٥٨٨٤ – محمـــد بن بشْر بن بَـــشير الأسلمى الكوفى : عن أبيه ، وإياس ابن سلمة ، وغيرهما . وعنه ابن المبارك ، وأبو نعيم ، وجماعة . وثقه ابن حبان . (ن)

٥٨٨٥ – محمـــد بن بِشر بن الفُرَافِصَة العَبْدِىّ ، أبو عبد الله الكوفى : عن الأعمش ، وشعبة ، والثورى ، وطبقتهم . وعنه أحمد ، وإسحاق ، وابن المدينى ، وأبو كُرَيْب ، وخلق . وثقه ابن معين ، وقال : وهو أحفظ من كان بالكوفة . وقال « خ » ، وغيره : مات سنة ثلاث ومائتين . (أ . خ . م . ٤)

٥٨٨٦ – محمـــد بن بَكَّار بن بلال العَامِلِىّ ، قاضى دمشق : عن الليث ، ويحيى بن حَمْزَة الحضرمى ، وجماعة . وعنه ابناه ؛ الحسن ، وهارون ، وأبو زرعة الدمشقى ، وأبو حاتم ، وقال : صدوق . وثقه ابن حبان ، وقال : مات سنة ست عشرة ومائتين . (د . ت . ن)

= – تهذيب الكمال رقم (٥٠٨٦) (٥١١/٢٤) .

● هذه الترجمة من تعجيل المنفعة (ص ٢٣٧ – ٢٣٨) : (ك . أ) **محمد بن بجيد الأنصارى** ، عن جدته ، وعنه زيد بن أسلم . أخرج مالك عن زيد به حديث : « ردوا السائل ولو بِظِلْفٍ مُحَرَّق » . وأخرجه أحمد من طريق مالك بهذا ، ولم يسم ابن بجيد ولا جدته ، وعلى ذلك اتفق رواة الموطأ ، وانفرد يحيى بن بكير فقال : عن محمد بن بجيد ، وبذلك جزم ابن البرقى فيما حكاه أبو القاسم الجوهرى فى مسند الموطأ . ووقع فى الأطراف للمزى فى مسند أم بجيد أن النسائى أخرجه من وجهين ؛ عن مالك ، عن زيد ، عن عبد الرحمن بن بجيد ، عن جدته بذلك . ولم يترجم فى (التهذيب) لمحمد بل جزم فى ابن بجيد فى المبهمات أن اسمه عبد الرحمن وليس بمحمد ؛ لأنه لم يقع فى النسائى إلا كما وقع عند أكثر رواة الموطأ غير مسمى ، لا هو ولا ابنه ، وقد أوضحت ذلك فى (تهذيب التهذيب) ، وذكرت أن مستند من سماه عبد الرحمن ما وقع فى السنن الثلاثة من طريق الليث بن سعد ، عن سعيد المقبرى ، عن عبد الرحمن بن بجيد ، عن جدته ، فذكر هذا الحديث مطولا ، لكنه لا يلزم من كون شيخ سعيد المقبرى فيه عبد الرحمن أن لا يكون شيخ زيد بن أسلم فيه آخر يسمى محمدًا .

٥٨٨٤ – تقريب (ص ٤٦٩) رقم (٥٧٥٥) وفيه : « صدوق . من السابعة » .

– تهذيب الكمال رقم (٥٠٨٧) (٥١٩/٢٤) .

٥٨٨٥ – تقريب (ص ٤٦٩) رقم (٥٧٥٦) وفيه : « ثقة ، حافظ . من التاسعة » .

– تهذيب الكمال رقم (٥٠٨٨) (٥٢٠/٢٤) .

٥٨٨٦ – تقريب (ص ٤٦٩) رقم (٥٧٥٧) وفيه : « صدوق . من التاسعة . مات ، وله أربع وسبعون » . تهذيب الكمال رقم (٥٠٨٩) (٥٢٣/٢٤) .

٥٨٨٧ – محمـــد بن بَكَّار بن الرَّيَّان الهاشمى مولاهم ، الرُّصَافى : عن ابن المبارك ، وهُشَيْم ، وإسماعيل بن عُلَيَّة ، وعدة . وعنه « م ، د ، عب » ، وأبو يَعْلَى ، وحنبل ، وآخرون . وثقه ابن معين ، والدارقُطْنى . وقال صالح جزرة : صدوق يحدث عن الضعفاء [1] . وقال غيره : مات سنة ثمان وثلاثين ومائتين . (م . د . عب)

٥٨٨٨ – محمـــد بن بَكَّار بن الزُّبَيْر العَيْشِىّ الصَّـــيْرفِىّ البصرى : عن ابن عيينة ، وأبى عاصم النبيل ، ومُعْتَمِر ، وخلق . وعنه « م ، د » ، وأبو يَعْلَى ، وآخرون . مات سنة سبع وثلاثين ومائتين . (م . د)

٥٨٨٩ – محمـــد بن بَكَّار بن عثمان البُرْسانى الأَزْدِىّ البصرى : عن شعبة ، وحماد بن سلمة ، وابن جريج ، وخلق . وعنه أحمد ، وإسحاق ، ويحيى ، وابن المدينى ، وخلق . وثقه يحيى ، وأبو داود ، والعِجْلِىّ ، وغيرهم . وقال أحمد : صالح الحديث . وقال ابن حبان : مات سنة ثلاث ومائتين . (أ . خ . م . ٤)

٥٨٩٠ – محمـــد بن أبى بكر بن أبى شيبة : عن يحيى بن يَعْلَى . وعنه « د » . (د)

٥٨٨٧ – تقريب (ص ٤٧٠) رقم (٥٧٥٨) وفيه : « ثقة . من العاشرة » .

– تهذيب الكمال رقم (٥٠٩٠) (٥٢٥/٢٤) .

(١) وقع فى تهذيب الكمال خطأ فى هذه العبارة ، ففيه : « صدوق ، يحدث عن الصنعانى » ، والله عز وجل أعلم . (٥٢٨/٢٤) .

٥٨٨٨ – تقريب (ص ٤٧٠) رقم (٥٧٥٩) وفيه : « ثقة . من العاشرة . ووحّد الحبّال والجيّانى بينه وبين الذى قبله » . تهذيب الكمال رقم (٥٠٩١) (٥٢٩/٢٤) .

٥٨٨٩ – تقريب (ص ٤٧٠) رقم (٥٧٦٠) وفيه : « صدوق قد يخطئ . من التاسعة . مات سنة أربع ومائتين » .

٥٨٩٠ – تقريب (ص ٤٧٠) وفيه : « هو ابن عبد الله » . [أى يأتى] .

– تهذيب الكمال رقم (٥٠٩٣) (٥٣٤/٢٤) .

٥٨٩١ – محمـــد بن أبى بكر بن على بن عطاء المُقَدَّمىّ ، الثقفى ؛ مولاهم : عن عمه عمر بن على ، وإسماعيل بن عُلَيَّة ، وحمَّاد بن زيد ، وابن مَهْدِى ، وعدة . وعنه « خ ، م ، عب » ، وأبو زرعة ، وأبو حاتم ، وطائفة . وثقه أبو زرعة . وقال ابن معين : صدوق . وقال خ : مات سنة أربع وثلاثين ومائتين .

(خ . م . عب . ن)

٥٨٩٢ – محمـــد بن أبى بكر بن عَوْف الثقفى ، حجازى : روى عن أنس . وعنه « ك » ، وابنه أبو بكر عبد الله بن محمد ، وشعبة ، والضحاك ، وجماعة . وثقه « ن » . (فع . ك . أ . خ . م . ن هـ)

٥٨٩٣ – محمـــد بن أبى بكر بن محمد بن عمرو بن حزم الأنصارى ، قاضى المدينة : روى عن أبيه ، والزهـــرى ، وطائفة . وعنه ك ، وابنه عبد الرحمن ابن محمد ، وشعبة ، والسُّفَيَانان ، وآخرون . وثقه « ن » ، وأبو حاتم . وقال الواقدى ، وغيره : مات سنة اثنتين ومائة ، عن اثنتين وسبعين سنة . (ك . أ . خ . م . ٤)

٥٨٩٤ – محمد بن أبى بكر الصديق التَّيْمِى ، أبو القاسم المدنى . ولد عام حجة الوَدَاع بذى الحليفة : وروى عن أُمِّه أسماء بنت عُمَيْس . وعنه ابنه القاسم . قال ابن يونس : قدم مصرَ أميرًا عليها من قِبَل على بن أبى طالب ، وجمع له

٥٨٩١ – تقريب (ص ٤٧٠) رقم (٥٧٦١) وفيه : « ثقة . من العاشرة » .
– تهذيب الكمال رقم (٥٠٩٤) (٥٣٤/٢٤) .
٥٨٩٢ – تقريب (ص ٤٧٠) رقم (٥٧٦٢) وفيه : « ثقة . من الرابعة » .
– تهذيب الكمال رقم (٥٠٩٥) (٥٣٧/٢٤) .
٥٨٩٣ – تقريب (ص ٤٧٠) رقم (٥٧٦٣) وفيه : « ثقة . من السادسة » .
– تهذيب الكمال رقم (٥٠٩٦) (٥٣٩/٢٤) .
٥٨٩٤ – تقريب (ص ٤٧٠) رقم (٥٧٦٤) وفيه : « له رؤية ، وكان علىّ يثنى عليه » .
– تهذيب الكمال رقم (٥٠٩٧) (٥٤١/٢٤) .

صلاتها ، وخراجها ، فدخلها فى شهر رمضان سنة سبع وثلاثين : وقيل : فى صفر سنة ثمان وثلاثين . حَرَّقَه معاوية بن حُدَيْج فى جوف حمار مَيِّت . (ن . هـ)

٥٨٩٥ – محمد بن بُكَيْر بن واصل الحضرمى : عن شَرِيك ، وخَلْق . وعنه « خ » – فيما قيل – وخلق . وثقه يعقوب بن شيبة . وقال أبو حاتم : صدوق يغلط أحيانا . (خ)

٥٨٩٦ – محمد بن بِلال الكِنْدِىّ ، البصرى ، التَّمَّار : عن همام ، وعِمْرَان القَطَّان ، وجماعة . وعنه البخارى ، وابن نمير ، وآخرون . وثقه ابن حبان . وقال ابن عدى : ليس به بأس . (د . هـ)

١٩٥/أ **٥٨٩٧ / محمد بن تَمِيم النَّهْشَلِىّ** : عن عثمان بن عمر . وعنه «عب » ، ويحيى بن عبدك . قال أبو حاتم : مجهول . (عب)

٥٨٩٨ – محمد بن ثابت البُنَانِىّ البصرى : عن أبيه ، وجعفر الصادق ، وجماعة . وعنه بكر بن بكَّار ، وآخرون . ضعفه « خ ، د ، ن » وقال أبو حاتم : يُكْتَب حديثه ، ولا يُحْتَجُّ به . (ت)

٥٨٩٥ – تقريب (ص ٤٧٠) رقم (٥٧٦٥) وفيه : « صدوق يخطئ . من العاشرة . مات بعد العشرين ، قيل : إن البخارى روى له » . تهذيب الكمال رقم (٥٠٩٨) (٥٤٣/٢٤) .

٥٨٩٦ – تقريب (ص ٤٧٠) رقم (٥٧٦٦) وفيه : « صدوق يغرب . من التاسعة » [+ بخ] .
– تهذيب الكمال رقم (٥٠٩٩) (٥٤٥/٢٤) (+ بخ) .

٥٨٩٧ – الإكمال رقم (٧٦٤) . تعجيل المنفعة (ص ٢٣٨) رقم (٩٣١) وعقب على قوله « مجهول » بقوله : حكم شيوخ عبد الله القبول إلا أن يثبت فيه جرح مفسر ؛ لأنه كان لا يكتب إلا عن من أذن له أبوه فيه ، وفى طبقته راو آخر يقال له : –

● **محمد بن تميم السعدى** : عن محمد بن كرام ، وغيره . قال ابن حبان : كان يضع الحديث . [المجروحين ٢/ ٣٠٦] .

٥٨٩٨ – تقريب (ص ٤٧٠) رقم (٥٧٦٧) وفيه : « ضعيف . من السابعة » .
– تهذيب الكمال رقم (٥١٠٠) (٥٤٧/٢٤) .

٥٨٩٩ – محمـــد بن ثابت بن سِبَاع الخزاعى : عن عائشة ، وأم كُرْز الكَعْبِيَّة . وعنه ابنته جسرة [١] ، وابن عمه سباع بن ثابت . وثقه ابن حبان . (أ . ت)

٥٩٠٠ – محمـــد بن ثابت بن قيس بن شَمَّاس الأنصارى المدنى : روى عن النبى ﷺ ، وعن أبيه ، وسالم مولى أبى حذيفة . وعنه ابناه ؛ إسماعيل ، ويوسف ، والزُّهْرِىّ ، ولما ولد بزق النبى ﷺ فى فِيه ، وسماه محمدًا ، وحَنَّكَه بتمرة عجوة . وقال خليفة : قتل هو وأخواه يحيى وعبد الله يوم الحَرَّة . (د)

٥٩٠١ – محمـــد بن ثابت العبدى ، أبـــو عبد الله البصرى : عن رَوْح بن القاسم ، ومحمد بن المنكدر ، وعطاء ، ونافع ، وجماعة . وعنه ابن المبارك ، وقُتَيْبة ، وآخرون . ضعفه ابن معين ، وابن المدينى ، والنسائى ، وغير واحد . ومات سنة سبع وأربعين ومائة . (أ . د . هـ)

٥٩٠٢ – محمـــد بن ثابت : عن أبى هريرة ، وغيره . وعنه موسى بن عُبَيْدَة . قال ابن معين : لا أعرفه . (ت . هـ)

٥٨٩٩ – تقريب (ص ٤٧٠) رقم (٥٧٦٨) وفيه : « صدوق . من الثالثة » .
– تهذيب الكمال رقم (٥١٠١) (٥٤٩/٢٤) .

(١) كذا فى المخطوط : « جسرة ، وفى تهذيب الكمال ، والجرح والتعديل ، والتاريخ الكبير ، والثقات لابن حبان : « جبرة » وفى تهذيب التهذيب : « خيرة » . والله تعالى أعلم .

٥٨٩٠٠ – تقريب (ص ٤٧٠) رقم (٥٧٧٠) وفيه : « له رؤية ، وقتل يوم الحرة سنة ثلاث وستين » [+ س] – تهذيب الكمال رقم (٥١٠٣) (٥٥٢/٢٤) (+ سى) .

٥٩٠١ – تقريب (ص ٤٧١) رقم (٥٧٧١) وفيه : « صدوق ، لين الحديث . من الثامنة » .
– تهذيب الكمال رقم (٥١٠٤) (٥٥٤/٢٤) .

٥٩٠٢ – تقريب (ص ٤٧١) رقم (٥٧٧٢) وفيه : « عن أبى حكيم ، مجهول . من السادسة . وقيل : هو حفيد شُرحبيل المتقدم » . [انظر ما يأتى فى هذا الهامش] .
– تهذيب الكمال رقم (٥١٠٥) (٥٥٧/٢٤) .

● **محمد بن ثابت بن شرحبيل العبدرى ، حجازى** : عن أبى هريرة ، وابن عمر . وعنه ابناه إبراهيم ومصعب . وثقه ابن حبان . [تقريب : مقبول . من الرابعة (بخ) . رقم ٥٧٦٩ – تهذيب الكمال رقم ٥١٠٢ (بخ)] .

٥٩٠٣ – محمـــد بن ثعلبة بن سَوَاء السَّدُوسِيّ العنبرى البصرى : عن عمه محمد بن سواء . وعنه « هـ » وجماعة . قال أبو حاتم : أدركته ، ولم أكتب عنه . (عب . هـ)

٥٩٠٤ – محمـــد بن ثَوَاب بن سعيد الهَبَّارى ، الكوفى : عن ابن نُمَيْر ، وعبد الحميد الحِمَّانى ، وجماعة . وعنه « هـ » ، وابن أبى حاتم ، وآخرون . وثقه ابن حبان ، (هـ)

٥٩٠٥ – محمـــد بن ثور الصـــنعانى العابد : عن ابن جريج ، ومعمر بن راشد ، وغيرهما . وعنه ابنه عبد الجبار ، وفُضَيْل بن عِياض ، وعبد الرزاق ، وآخرون . وثقه « ن » ، وابن معين ، وغيرهما . (د . ن)

٥٩٠٦ – محمـــد بن جابر بن بُجَيْر المحاربى ، أبو بُجَير الكوفى : عن أبى أسامة ، وابن نمير ، ووكيع ، وعدة . وعنه « هـ » وآخرون . وثقه مطين ، وغيره . (هـ)

٥٩٠٧ – محمـــد بن جابر بن سَيَّار السُّحَيْمِيّ اليمامى ، الأعمى : عن حبيب بن أبى ثابت ، ومِسْعَر ، وأبى إسحاق السَّبِيعِيّ ، وجماعة . وعنه شعبة ، والسفيانان ، وآخرون . ضعفه « خ ، د ، ن » ، وغير واحد . (أ . د . هـ)

٥٩٠٣ – تقريب (ص ٤٧١) رقم (٥٧٧٣) وفيه : « صدوق . من الحادية عشرة » .
– تهذيب الكمال رقم (٥١٠٦) (٥٥٩/٢٤) .

● **محمد بن أبى الثلج** : هو ابن عبد الله بن إسماعيل بن أبى الثلج – يأتى – إن شاء الله تعالى .

٥٩٠٤ – تقريب (ص ٤٧١) رقم (٥٧٧٤) وفيه : « صدوق ، ضعّفه مسلمة بلا حجة . من الحادية عشرة . مات سنة ستين » . تهذيب الكمال رقم (٥١٠٧) (٥٦٠/٢٤) .

٥٩٠٥ – تقريب (ص ٤٧١) رقم (٥٧٧٥) وفيه : « ثقة . من التاسعة . مات سنة تسعين تقريبًا » . تهذيب الكمال رقم (٥١٠٨) (٥٦١/٢٤) .

٥٩٠٦ – تقريب (ص ٤٧١) رقم (٥٧٧٦) وفيه : « صدوق . من الحادية عشرة . مات سنة ست وخمسين » . تهذيب الكمال رقم (٥١٠٩) (٥٦٣/٢٤) .

٥٩٠٧ – تقريب (ص ٤٧١) رقم (٥٧٧٧) وفيه : « صدوق ، ذهبت كتبه فَسَاءَ حفظه ، وخلط كثيرًا ، وعمى فصار يُلَقَّن . ورجَّحه أبو حاتم على ابن لهيعة ، من السـابعة . مات بعد السبعين » .
– تهذيب الكمال رقم (٥١١٠) (٥٦٤/٢٤) .

٥٩٠٨ – محمـــد بن جَبَلة ، أبو بكر الرافقى : عن أبى نعيم ، وعدة . وعنه « ن » ، وأبو عَرُوبة الحَرَّانِىّ ، وخلق . وثقه ابن حبان . (ن)

٥٩٠٩ – محمـــد بن جُبَيْر بن مُطْعِم القرشى النَّوْفَلِى ، أبو سعيد المدنى : عن أبيه ، وعمر ، ومعاوية ، وابن عباس . وعنه بنوه ، إبراهيم ، وجبير ، وسعيد ؛ وعمر ، والزهرى ، وعمرو بن دينار ، وآخرون . وثقه العِجْلِىّ ، وابن خِراش ، وغيرهما . ومات فى خلافة عمر بن عبد العزيز . (فع . ك . أ . خ . م . ٤)

٥٩١٠ – محمـــد بن جُحَادة الأَوْدِىّ ، ويقال : الأيامى الكوفى : عن أبيه ، وأنس ، والحكم بن عتيبة وخلق . وعنه ابنه إسماعيل ، وشَرِيك ، وشعبة ، والسفيانان ، وحماد بن زيد ، وطائـــفة . وثقه أحمد ، وأبـــو داود ، والنســـائى . وقال ابن المدينى : كان يتهم بشىء من القَدَر . وقال غيره : مات سنة إحدى وثلاثين ومائة . (أ . خ . م . ٤)

٥٩١١ – محمـــد بن جعفر بن الزبير بن العَوَّام الأَسَدِىّ المدنى ؛ عن عمه عروة ، وابن عمه عَبَّاد ، وجماعة . وعنه ابن جريج ، وابن إسحاق ، وعبد الرحمن بن القاسم ، وغيرهم . وثقه (ن) . وقال ابن سعد : كان عالماً ، له أحاديث .

(أ . خ . م . ٤)

٥٩٠٨ – تقريب (ص ٤٧١) رقم (٥٧٧٩) وفيه : « صدوق . من الحادية عشرة . مات سنة خمس وخمسين » . تهذيب الكمال رقم (٥١١٢) (٥٧١/٢٤) .

٥٩٠٩ – تقريب (ص ٤٧١) رقم (٥٧٨٠) وفيه : « ثقة ، عارف بالنسب . من الثالثة . مات على رأس المائة » . تهذيب الكمال رقم (٥١١٣) (٥٧٣/٢٤) .

٥٩١٠ – تقريب (ص ٤٧١) رقم (٥٧٨١) وفيه : « ثقة . من الخامسة » .

– تهذيب الكمال رقم (٥١١٤) (٥٧٥/٢٤) .

● **محمد بن جحش** : هو ابن عبد الله بن جحش – يأتى – إن شاء الله تعالى .

٥٩١١ – تقريب (ص ٤٧١) رقم (٥٧٨٢) وفيه : « من السادسة . مات سنة بضع عشرة ومائة » . تهذيب الكمال رقم (٥١١٥) (٥٧٩/٢٤) .

٥٩١٢ – محمـــد بن جعفر بن زياد الوَرَكانِيّ ، أبو عمران الخُرَاسانى : عن إبراهيم بن سعد ، ومالك ، ومُعْتَمِر ، وطائفة . وعنه « م ، د ، عب » ، وابن معين ، وآخرون . وثقه ابن معين ، وغيره . وقال د : رأيت أحمد يكتب عنه . وقال ابن سعد : مات سنة ثمان وعشرين ومائتين . (م . د . عب . ن)

٥٩١٣ – محمـــد بن جعفر بن أبي كثير الأنصارى ، الزُّرَقِيّ مولاهم ، المدنى : عن حُمَيْد الطويل ، ويحيى الأنصارى ، وخلق . وعنه سعيد بن أبى مريم ، ومُعْتَمِر ، وآخرون . وثقه ابن معين ، وغيره . (خ . م . ٤)

١٩٥/ب **٥٩١٤ – / محمـــد بن جعفر بن حفص الرَّبَعِيّ مولاهم** ، أبو بكر البغدادى ، المعروف بابن الإمام : روى عن على بن المدينى ، ويحيى الحِمَّانِيّ ، وجماعة . وعنه « ن » وهو من أقرانه ، ووثقه . وقال ابن يونس : توفى بدمياط سنة ثلاثمائة ، وكان ثقة . (ن)

٥٩١٥ – محمـــد بن جعفر الكَلْبِيّ الكوفى ، الفَيْدِيّ : عن أبى عاصم ، ووكيع ، وجماعة . وعنه « خ » ، ويعقوب بن شيبة ، وآخرون . وثقه ابن حبان . (خ)

٥٩١٦ – محمـــد بن جعفر الهُذَلِيّ البصرى الحافظ ، المعروف

٥٩١٢ – تقريب (ص ٤٧١) رقم (٥٧٨٣) وفيه : « ثقة . من العاشرة » .
– تهذيب الكمال رقم (٥١١٦) (٥٨٠/٢٤) .

٥٩١٣ – تقريب (ص ٤٧١) رقم (٥٧٨٤) وفيه : « أخو إسماعيل وهو الأكبر ، ثقة . من السابعة » . تهذيب الكمال رقم (٥١١٧) (٥٨٣/٢٤) .

٥٩١٤ – تقريب (ص ٤٧٢) رقم (٥٧٨٥) وفيه : « ثقة . من الثانية عشرة » .
– تهذيب الكمال رقم (٥١١٨) (٥٨٥/٢٤) .

٥٩١٥ – تقريب (ص ٤٧٢) رقم (٥٧٨٦) وفيه : « مقبول . من الحادية عشرة . مات بعد الثلاثين » . تهذيب الكمال رقم (٥١١٩) (٥٨٦/٢٤) .

٥٩١٦ – تقريب (ص ٤٧٢) رقم (٥٧٨٧) وفيه : « ثقة ، صحيح الكتاب إلا أن فيه غفلة . من التاسعة » . تهذيب الكمال رقم (٥١٢٠) (٥/٢٥) .

بغُنْدَر : روى عن شعبة ، والسفيانين ، وابن جريج ، وعدة . وعنه أحمد ، ويحيى ، وإسحاق ، وابن المدينى ، وابن مُثَنَّى ، وابن بَشَّار ، وآخرون . قال ابن مهدى : كنا نستفيد من كتب غُنْدَر فى حياة شعبة ، وغندر فى شعبة أثبت منى . وقال ابن المبارك : إذا اختلف الناس فى حديث شعبة فكتاب غندر حَكَم بينهم . وقال ابن حبان : كان من خيار عباد الله على غَفْلة ، مات فى ذى القعدة سنة ثلاث وتسعين ومائة . (أ . خ . م . ٤)

٥٩١٧ – محمـــد بن جعفر البَزَّاز ، أبو جعفر المدائنى : عن شعبة ، وحمزة الزَّيَّات ، وعدة . وعنه أحمد ، وأبو كريب ، وآخرون . قال د : لا بأس به . وقال أبو حاتم : يُكْتَبُ حديثه ، ولا يُحْتَجُّ به . وقال مطين : مات سنة ست ومائتين . (أ . م . ت)

٥٩١٨ – محمـــد بن جعفر السِّمْنَانِىّ ، أبو جعفر بن أبى الحُسَيْنْ الحافظ : روى عن أبى اليمان ، وأبى مُسْهِر ، وعدة . وعنه « خ ، ت ، هـ » ، وأبو زرعة ، وآخرون . (خ . ت . هـ)

٥٩١٩ – محمـــد بن جَهْضَم الثَّقَفِىّ ، أبو جعفر البصرى : عن ابن عيينة ، وإسماعيل بن جعفر المدنى ، وجماعة . وعنه إسحاق الكَوْسَج ، وابن مُثَنَّى ، وآخرون . وثقه ابن حبان . وقال أبو زرعة : لا بأس به ، ومات فى رمضان سنة تسع وأربعين ومائتين . (خ . م . د . ن)

٥٩٢٠ – محمـــد بن حاتم بن بَزِيع البصرى ، أبو بكر : عن أحمد ،

٥٩١٧ – تقريب (ص ٤٧٢) رقم (٥٧٨٨) وفيه : « صدوق ، فيه لِينٌ . من التاسعة » .
– تهذيب الكمال رقم (٥١٢١) (١٠/٢٥) .

٥٩١٨ – تقريب (ص ٤٧٢) رقم (٥٧٨٩) وفيه : « ثقة . من الحادية عشرة . مات قبل العشرين » . تهذيب الكمال رقم (٥١٢٢) (١٣/٢٥) .

٥٩١٩ – تقريب (ص ٤٧٢) رقم (٥٧٩٠) وفيه : « صدوق . من العاشرة » .
– تهذيب الكمال رقم (٥١٢٣) (١٤/٢٥) .

٥٩٢٠ – تقريب (ص ٤٧٢) رقم (٥٧٩١) وفيه : « ثقة . من الحادية عشرة » [خ . م . د . س]
– تهذيب الكمال رقم (٥١٢٤) (١٦/٢٥) .

وابن عَوْن وطائفة . وعنه « خ ، د » ، وآخرون . وثقه « ن » ، وغيره . ومات فى رمضان سنة تسع وأربعين ومائتين . (خ . د)

٥٩٢١ – محمـــد بن حاتم بن سليمان الزِّمِّى ، أبو جعفر المؤدب ، نزيل العسكر : روى عن جرير بن عبد الحميد ، ومحمد بن عبد الله الأنصارى ، وعدة . وعنه « ت ، ن » ، وأبو حاتم ، وخلق . وثقه « ن » ، والدارقطنى ، وغيرهما ومات سنة ست وأربعين ومائتين . (ت . ن)

٥٩٢٢ – محمـــد بن حاتم بن ميمون المَرْوَزِىّ ، ثم البَغْدَادِىّ ، المعروف **بالسَّمِين** : روى عن إسماعيل بن عُلَيَّة ، وابن عُيَيْنَةَ ، وعَفَّان ، وطبقتهم فأكثر . وعنه « م ، د » ، وأبو زرعة ، وأبو حاتم ، وآخرون . كذّبه ابن معين . وَوَهَّاه الفَلاّس . ووثقه ابن عدى ، والدارقطنى ، وغيرهما . ومات سنة خمس وثلاثين ومائتين . (م . د)

٥٩٢٣ – محمـــد بن حاتم بن نُعَيْم بن عبد الحميد المِصِّيصِىّ : عن إسحاق الكوسج ، ونعيم بن حماد ، وطائفة . وعنه « ن » . ووثقه جماعة . (ن)

٥٩٢٤ – محمـــد بن حاتم بن يونس الجَزَجَرَائِىّ ، المِصِّيصى . أبو جعفر ، المعروف **بحِبِّى** : روى عن أبيه ، وابن المبارك ، وابن عُيَيْنَة ، وجماعة . وعنه « د » ، وابن المدينى ، وآخرون . وثقه « د » وغيره . وقال أبو حاتم : كان صـــدوقًا . وقال ابن حبان : ربما أخطأ . مات سنة خمس وعشرين ومائتين . (د . ن)

٥٩٢١ – تقريب (ص ٤٧٢) رقم (٥٧٩٢) وفيه : « ثقة . من العاشرة . وقد ضبط : « الزِّمِّى » بكسر الزاى » . تهذيب الكمال رقم (٥١٢٥) (١٧/٢٥) .

٥٩٢٢ – تقريب (ص ٤٧٢) رقم (٥٧٩٣) وفيه : « صدوق ، ربما وَهِم ، وكان فاضلًا . من العاشرة » . تهذيب الكمال رقم (٥١٢٦) (٢٠/٢٥) .

٥٩٢٣ – تقريب (ص ٤٧٢) رقم (٥٧٩٤) وفيه : « ثقة . من الثانية عشرة . فرق ابن يونس بينه وبين المصّيصى » . تهذيب الكمال رقم (٥١٢٧) (٢٤/٢٥) .

٥٩٢٤ – تقريب (ص ٤٧٢) رقم (٥٧٩٥) وفيه : « ثقة . من العاشرة » .
– تهذيب الكمال رقم (٥١٢٨) (٢٥/٢٥) .

٥٩٢٥ – محمـــد بن الحارث بن البَـيْلَمَانِيّ : عن أبيه . وعنه محمد بن الحارث الحارثى ، قاله « هـ » عن بُنْدَار ، عنه ؛ وهو وَهْمٌ . والصواب محمد بن عبد الرحمن بن البَيْلَمَانى ، وهو مشهور – سيأتى – (إن شاء الله تعالى) . (هـ)

٥٩٢٦ – محمـــد بن الحارث بن راشد الأُمَـــوِىّ مولاهم ، أبو عبد الله المصرى ، المؤذن : عن ابن لهيعة ، والليث ، وجماعة . وعنه « هـ » وآخـــرون : قال ابن حبان فى الثقات : يُغْرِب . (هـ)

٥٩٢٧ – محمـــد بن الحارث بن زياد الحارثى البصرى : عن شعبة ، ومحمد ابن عبد الرحمن بن البيلمانى ، وغيرهما . وعنه محمد بن بشار ، والقواريرى ، وعدة . وهَّاه ابن معين ، وأبو زرعة . ومَشَّاه غيرهما . (أ . هـ)

٥٩٢٨ – محمـــد بن حاطب بن الحارث الجُمَحِىّ ، أبو القاسم الكوفى : له صحبة ، ورواية عن النبى ﷺ ، وعن على / وأمه أم جميل . وعنه بنوه ؛ عمر ، ١٩٦/أ
وإبراهيم ، والحارث ، ويوسف بن ماهِك ، وغيرهم . مات سنه أربع وسبعين بمكة ، ويقال : مات بالكوفة . (أ . ن . هـ)

٥٩٢٩ – محمـــد بن حبيب المِصْرِىّ ، ويقال : النَّصْرِىّ ، عداده فى

٥٩٢٥ – تقريب (ص ٤٧٢) وفيه : « صوابه : الحارثى ، وهو الآتى بعد ترجمة ؛ يعنى (ص ٤٧٣) رقم (٥٧٩٧) [أى : محمد بن الحارث الحارثى ، عن محمد بن عبد الرحمن بن البيلمانى] .

– تهذيب الكمال (٢٨/٢٥) .

٥٩٢٦ – تقريب (ص ٤٧٢) رقم (٥٧٩٦) وفيه : « صدوق يُغرب . من العاشرة . مات سنة إحدى وأربعين » . تهذيب الكمال رقم (٥١٢٩) (٢٨/٢٥) .

٥٩٢٧ – تقريب (ص ٤٧٣) رقم (٥٧٩٧) وفيه : « ضعيف . من السابعة » .

– تهذيب الكمال رقم (٥١٣٠) (٢٩/٢٥) .

٥٩٢٨ – تقريب (ص ٤٧٣) رقم (٥٨٠٠) وفيه : « صحابى صغير » .

– تهذيب الكمال رقم (٥١٣٣) (٣٤/٢٥) .

٥٩٢٩ – تقريب (ص ٤٧٣) رقم (٥٨٠٢) وفيه : « النَّصرى – بالنون فقط – صحابى ، مختلف فى إسناد حديثه » . تهذيب الكمال رقم (٥١٣٥) (٣٧/٢٥) .

الصحابة : روى حديثه الوليد بن سليمان ، عن بُشر بن عبيد الله ، عن ابن مُحَيْرِيز ، عن ابن السَّعْدِيّ ، عنه . وفيه اختلاف . (ن)

٥٩٣٠ – محمد بن حرب بن أوس الذُّهْلِيّ : عن جابر بن سَمُرَة ، وغيره . وعنه أخوه سِمَاك . وثقه « ن » . (م)

٥٩٣١ – محمد بن حرب بن خَرْبَان النَّشَّائِيّ الواسطي : عن إسحاق الأَزْرَق ، ويزيد بن هارون ، وخلق . وعنه « خ ، م ، د » ، وأبو زُرْعَة ، وأبو حاتم ، وقال : صدوق . ووثقه الطَّبَرَانِيّ ، وغيره . ومات سنة خمس وخمسين ومائتين . (خ . م . د)

٥٩٣٢ – محمد بن حَرْب الخَوْلاني ، أبو عبد الله الحمصي ، المعروف بالأَبْرَش : روى عن ابن جريج ، والأَوْزَاعِيّ ، وعدة . وعنه حَيْوَة بن شُرَيْح ، وأبو مُسْهِر ، وآخرون . وثقه ابن معين ، والعِجْلِيّ ، والنَّسَائِيّ ، وغيرهم . وقال أحمد : ليس به بأس . وقال غيره : مات سنة أربع وتسعين ومائة . (أ . خ . م . ٤)

٥٩٣٣ – محمد بن أبي حرملة القُرَشِيّ مولاهم ، المدني : عن سالم ، وأبي كريب ، وعطاء بن يَسَار ، وغيرهم . وعنه ابنه إسحاق ، ومالك ، وابن عيينة ، وغيرهم . وثقه « ن » . (فع . أ . خ . م . د . ت . ن)

٥٩٣٠ – تقريب (ص ٤٧٣) رقم (٥٨٠٣) وفيه : « ثقة . من الرابعة » .
– تهذيب الكمال رقم (٥١٣٦) (٣٨/٢٥) .

٥٩٣١ – تقريب (ص ٤٧٣) رقم (٥٨٠٤) وفيه : « صدوق . من صغار العاشرة » .
– تهذيب الكمال رقم (٥١٣٧) (٣٩/٢٥) .

٥٩٣٢ – تقريب (ص ٤٧٣) رقم (٥٨٠٥) وفيه : « ثقة . من التاسعة » .
– تهذيب الكمال رقم (٥١٣٨) (٤٤/٢٥) .

٥٩٣٣ – تقريب (ص ٤٧٣) رقم (٥٨٠٦) وفيه : « مولى ابن حُوَيطب ، وقد ينسب إليه . ثقة . من السادسة . مات سنة بضع وثلاثين » .
– تهذيب الكمال رقم (٥١٣٩) (٤٧/٢٥) .

٥٩٣٤ – محمـــد بن حُزَابَة المَرْوَزِىّ العابد : عن إسحاق بن منصور السَّلولىّ ، وجماعة . وعنه « د » ، وعدة . وثقه الخطيب . (د)

٥٩٣٥ – محمـــد بن حسان بن خالد الضَّبِّى السَّمْتِى ، أبو جعفر البَغْدَادِىّ : عن ابن عُيَيْنَة ، وفُضَيْل بن عِياض ، وعدة . وعنه « د ، عب » ، والبغوى ، وآخرون . وثقه الدارقطنى ، وغيره . وضعّفه أبو حاتم . وقال ابن معين : ليس به بأس . (د . عب)

٥٩٣٦ – محمـــد بن حَسَّان بن فيروز الأَزْرَق الشَّيْبَانِىّ ، أبو جعفر البغدادى : عن ابن عيينة ، وابن نُمَيْر ، وطائفة . وعنه « عب ، هـ » ، وابن صَاعِد ، وآخرون . وثقه ابن أبى حاتم ، والدارقطنى . ومات سنة سبع وخمسين ومائتين . (عب ، هـ)

٥٩٣٧ – محمـــد بن حسان : عن عبد الملك بن عمير . وعنه مروان الفَزَارِىّ . قال « د » : مجهول . (د)

٥٩٣٨ – محمـــد بن الحسن بن أَتَش الصَّنْعَانِىّ ، وقد ينسب إلى جده : روى عن هَمَّام بن مُنَبِّه ، وإبراهيم بن عمرو الصَّنْعَانِىّ ، وعدة . وعنه أحمد ، ومحمد بن رافع النَّيْسَابورىّ ، وجماعة . وثقه أبو حاتم . وقال « ن » : ليس بثقة . (أ)

٥٩٣٤ – تقريب (ص ٤٧٣) رقم (٥٨٠٧) وفيه : « العابد ، يلقب حمْدان : صدوق . من الحادية عشرة » . تهذيب الكمال رقم (٥١٤٠) (٤٨/٢٥) .

٥٩٣٥ – تقريب (ص ٤٧٣) رقم (٥٨٠٨) وفيه : « صدوق ، لَيِّن الحديث ، من العاشرة . مات سنة ثمان وعشرين » . تهذيب الكمال رقم (٥١٤١) (٤٩/٢٥) .

٥٩٣٦ – تقريب (ص ٤٧٣) رقم (٥٨٠٩) وفيه : « ثقة . من العاشرة » .
– تهذيب الكمال رقم (٥١٤٢) (٥٢/٢٥) .

٥٩٣٧ – تقريب (ص ٤٧٣) رقم (٥٨١٠) وفيه : « شيخ لمروان بن معاوية : مجهول . من السادسة . وقيل هو : ابن سعيد المصلوبُ » . تهذيب الكمال رقم (٥١٤٣) (٥٥/٢٥) .

٥٩٣٨ – تقريب (ص ٤٧٣) رقم (٥٨١١) وفيه : « صدوق ، فيه لِيْنٌ ، رمى بالقدر . من الثامنة » [مد] – تهذيب الكمال رقم (٥١٤٤) (٥٦/٢٥) (مد) .

٥٩٣٩ – محمد بن الحسن بن تَسْنِيم الأَزْدى العَتَكِىّ البصرى ، وقد يُنْسَب إلى جدِّه : روى عن أبى عاصم ، ومحمد بن بكر البُرْسَانِىّ ، وجماعة . وعنه « د » ، وابن خُزَيْمَة ، وآخرون . قال ابن خُزَيْمَة : كوفى ثَبْت . وقال غيره : مات سنة ست وخمسين ومائتين . (د)

٥٩٤٠ – محمد بن الحسن بن أبى الحسن البَرَّاد ، عن الزبير بن المُنْذِر . وعنه صَفْوَان بن سُلَيْم . فيه نظر . (هـ)

٥٩٤١ – محمد بن الحسن بن أبى الحسن بن زَبَالة المَخْزُومىّ : عن ابن عيينة ، ومالك ، وخلق . وعنه ابنه عبد العزيز ، والزبير بن بَكَّار ، وآخرون . كذبه ابن معين ، وأبو داود ، وغيرهما . (د)

٥٩٤٢ – محمد بن الحسن بن الزُّبَيْر الأَسَدِىّ ، الكوفى : عن أبيه ، وإبراهيم بن طَهْمَان ، وابن المبارك ، والثورى ، وطائفة . وعنه ابناه ؛ جعفر ، وعمر ، وابنا أبى شيبة ، وآخرون . قال « د » : صالح يُكْتَب حديثُه . (خ . ن . هـ)

٥٩٣٩ – تقريب (ص ٤٧٣) رقم (٥٨١٢) وفيه : « صدوق يُغْرِب . من التاسعة » .
– تهذيب الكمال رقم (٥١٤٥) (٥٨/٢٥) .

● **محمد بن تسنيم الحضرمى** ، أبو الطاهر الكوفى : عن أبى نعيم ، وجماعة . وعنه محمد بن عثمان بن أبى شيبة ، وغيره . وثقه ابن حبان ./ تمييز [تقريب : صدوق . من الحادية عشرة . رقم ٥٨١٣– تهذيب الكمال رقم ٥١٤٦ – ٢٥/ ٥٩] .

٥٩٤٠ – تقريب (ص ٤٧٤) رقم (٥٨١٤) وفيه : « مستور ، من السابعة » .
– تهذيب الكمال رقم (٥١٤٧) (٦٠/٢٥) .

٥٩٤١ – تقريب (ص ٤٧٤) رقم (٥٨١٥) قال ابن حجر : « زبالة » – بفتح الزاى وتخفيف الموحدة – أبو الحسن المدنى : من كبار العاشرة . مات قبل المائتين » .
– تهذيب الكمال رقم (٥١٤٨) (٦٠/٢٥) .

٥٩٤٢ – تقريب (ص ٤٧٤) رقم (٥٨١٦) قال ابن حجر : « لقبه : التَّلّ – بفتح المثناة وتشديد اللام – صدوق فيه لين . من التاسعة . مات سنة مائتين » .
– تهذيب الكمال رقم (٥١٤٩) (٦٧/٢٥) .

٥٩٤٣ – محمـــد بن الحسن بن عطية العَوْفى : عن أبيه ، عن جده . وعنه محمد بن ربيعة الكِلابى ، وغيره . قال « خ » : لم يصح حديثه . (أ . د)

٥٩٤٤ – محمـــد بن الحسن بن عِمْرَان المُزَنِىّ ، قاضى واسط : عن سعيد ابن أبى عَرُوبَة ، وعَوْف الأعرابى ، وابن إسحاق ، وعِدّة . وعنه أحمد ، وغيره . وثقه يحيى ، وأبو داود . (أ . خ . ت . هـ)

٥٩٤٥ – محمـــد بن الحسن بن هلال البصرى : عن داود بن أبى هِنْد ، وخالد الحذاء ، وعِدَّة . وعنه أحمد ، وابنه الحسن بن محمد ، وآخرون . ضعفه « ن » ، وأبو حاتم . وقال ابن معين . ليس به بأس . (أ . خ . ت)

٥٩٤٦ – / محمـــد بن الحسن بن أبى يزيد الهَمْدَانِىّ ، أبو الحسن الكوفى : عن الأعمش ، والثورى ، وطائفة . وعنه أحمد بن منيع ، وعبد الله القواريرى ، وخلق . قال ابن معين : ليس بثقة . (ت) ١٩٦/ب

٥٩٤٧ – محمـــد بن الحسن الأزدى : عن مالك ، وقيس بن الربيع ، وغيرهما . وعنه « فع » وغيره . ضعفه ابن حبان . (فع)

٥٩٤٣ – تقريب (ص ٤٧٤) رقم (٥٨١٧) قال ابن حجر « أبو سعيد الكوفى : صدوق يخطئ . من السابعة » . تهذيب الكمال رقم (٥١٥٠) (٧٠/٢٥) .

٥٩٤٤ – تقريب (ص ٤٧٤) رقم (٥٨١٨) قال ابن حجر : « أصله شامى . ثقة . من التاسعة » . [+ ل] – تهذيب الكمال رقم (٥١٥١) (٧١/٢٥) .

٥٩٤٥ – تقريب (ص ٤٧٤) رقم (٥٨١٩) قال ابن حجر : « ابن أبى زينب فيروز ، أبو جعفر أو أبو الحسن ، لقبه مَخبوب : صدوق ، فيه لين ، ورمى بالقدَر . من التاسعة » .
– تهذيب الكمال رقم (٥١٥٢) (٧٤/٢٥) .

٥٩٤٦ – تقريب (ص ٤٧٤) رقم (٥٨٢٠) قال ابن حجر : « الهمْدانى – بالسكون – نزيل واسط : ضعيف . من التاسعة » . تهذيب الكمال رقم (٥١٥٣) (٧٦/٢٥) .

٥٩٤٧ – تعجيل المنفعة (ص ٢٣٨) رقم (٩٣٣) قال ابن حجر : قلت : محمد بن الحسن صاحب أبى حنيفة شيبانى ، كذلك نسبه ابن أبى حاتم وغيره ، بل كل من نسبه ممن روى عنه أو ترجمه قال : إنه شيبانى ؛ فإن كان عنى غيره فليس فى الضعفاء لابن حبان أزدى ، وإنما فيه الشيبانى ، وأيضًا فيكون فاته ذكر محمد بن الحسن صاحب أبى حنيفة ، ورواية الشافعى عنه فى مسنده موجودة ، وهو =

٥٩٤٨ – محمـــد بن الحسين بن إبراهيم العامرى ، أبو جعفر بن إِشْكَاب الحافظ : عن أبيه ، ومُحَاضِر بن المُوَرِّع ، وعدة . وعنه « خ ، د ، عب ، ن » ، وآخرون . قال ابن أبى حاتم : كتبت عنه مع أبى وهو ثقة . ووثقه غيره . ومات سنة إحدى وستين ومائتين . (خ . د . عب . ن)

٥٩٤٩ – محمد بن الحسين القَصْرِىّ : عن الأَصْمَعِىّ . وعنه «ت » . فيه نظر . (ت) .

= **محمد بن الحسن بن فرقد الشيبانى** الكوفى أبو عبد الله ، ولد بواسط سنة اثنتين وثلاثين ومائة ، وكان أبوه من جند الشام ، فقدم واسط فولد له بها محمد ، ثم نزل الكوفة وتفقه – قاله ابن سعد . ولازم أبا حنيفة ، وحمل عنه الفقه والحديث ، وسمع أيضًا من سفيان الثورى وقيس بن الربيع وعمر بن ذر ومسعر وغيرهم ، وسمع بالشام من الأوزاعى وغيره ، وبالمدينة من مالك وغيره ، روى عنه الشافعى ، وأبو عبيد القاسم بن سلام ، وهشام بن عبيد الله الرازى ، وأبو سليمان الجوزجانى ، وأبو جعفر أحمد بن محمد بن مهران ، وعلى بن مسلم الطوسى ، وآخرون . قال محمد بن عبد الله بن عبد الحكم : سمعت الشافعى يقول : قال لى محمد بن الحسن : أقمت على باب مالك ثلاث سنين ، وسمعت من لفظه سبعمائة حديث ، انتهى . وكان مالك لا يحدث من لفظه إلا قليلا ؛ فلولا طول إقامة محمد عنده ، وتمكنه منه ، ما حصل له عنه هذا . وهو أحد رواة الموطأ عنه ، وقد جمع حديثه عن مالك ، وأورد فيه ما يخالفه فيه وهو الموطأ المسموع من طريقه ، وقال ابن المنذر : سمعت المزنى يقول : وسمعت الشافعى يقول : ما رأيت سمينًا أخف روحًا من محمد بن الحسن ، وما رأيت أفصح منه ، وقال الربيع عن الشافعى : حملت عن محمد بن الحسن وقر بعير كتبًا . وكان الشافعى يعظمه فى العلم ، وكذلك أحمد . وقال عبد الله بن على بن المدينى عن أبيه : صدوق ، وقال الدارقطنى : لا يترك . وتكلم فيه يحيى بن معين فيما نقله معاوية بن صالح عنه ، فقال : ضعيف ، وكذا قال الأحوص بن مفضل الغلابى عن أبيه . وقال ابن أبى مريم عن ابن معين : ليس بشىء ، لا يكتب حديثه ، وقال عباس الدورى عن ابن معين : كتبت الجامع الصغير عن محمد بن الحسن . وقال الساجى : كان مرجئًا ، وقال عمرو بن على : ضعيف . وقال أبو داود : لا شىء ، لا يكتب حديثه . وقال ابن أبى حاتم عن أبيه : كتاب السير لمحمد أصله للواقدى . رواه محمد عن الواقدى ، فروى أصحاب محمد عن محمد عن الواقدى بعض أحاديث ، ورووا الباقى عن محمد عن مشايخ الواقدى ، وحذفوا الواقدى . وقال ابن سعد : ولاه الرشيد قضاء الرقة ، وخرج به معه إلى الرى ، فمات بها فى سنة تسع وثمانين ومائة ، ومات معه أيضًا فيها الكسائى ، فكان يقول : دفنت الفقه ، والنحو بالرى . وقال الذهبى فى (الميزان) : لينه النسائى وغيره من قبل حفظه ، وكان من بحور العلم قويًا فى مالك .

٥٩٤٨ – تقريب (٤٧٤) رقم (٥٨٢١) قال ابن حجر : « إشكاب – بسكون المعجمة – البغدادى ، الحافظ : صدوق . من الحادية عشرة – تهذيب الكمال . رقم (٥١٥٤) (٧٩/٢٥) .

٥٩٤٩ – تقريب (٤٧٤) رقم (٥٨٢٢) قال ابن حجر : « مقبول . من الحادية عشرة » . – تهذيب الكمال . رقم (٥١٥٥) (٨١/٢٥) .

٥٩٥٠ – محمـــد بن الحصين بن التميمى ثم الحَنْظَلِىّ ، ويقال : أيوب بن الحصـــين (د) ، عن أبى علقـــمة مـــولى ابن عـباس (د . ت . هـ) . وعنه سليـــمان بن بلال ، والدَّرَاوَرْدِىّ ، وغيرهما . وثقه ابن حبان . (ت . هـ)

٥٩٥١ – محمـد بن حفص بن عمر التميمى ، المعروف بابن عائشة : عن عمه عبيد الله بن عمر بن موسى . وعنه ابنه عبيد الله . فيه نظر . (أ)

٥٩٥٢ – محمـد بن حفص القطان : عن أبى داود الطَّيَالِسِىّ ، وغيره . وعنه « د » ، وجماعة . وثقه ابن حبان . (د)

٥٩٥٣ – محمـــد بن أبى حفصة ، واسمه ميسرة ، أبو سلمة البصرى : عن الزُّهْرِىّ ، وقتادة ، وعدة . وعنه الثورى ، وابن المبارك ، وآخرون . وثقه « د » ، وابن معين . وضعفه « ن » . (أ . خ . م . ن)

● **محمد بن الحسين السمنانى** : هو ابن جعفر – تقدم [٥٩١٨] .

٥٩٥٠ – تقريب (ص ٤٧٤) رقم (٥٨٢٣) قال ابن حجر : « وكنية أبيه أبو أيوب : مجهول . من السادسة » . تهذيب الكمال رقم (٥١٥٦) (٨٢/٢٥) .

٥٩٥١ – الإكمال رقم (٧٦٥) .

– تعجيل المنفعة (ص ٢٣٩) رقم (٩٣٤) قال ابن حجر : وهو المشهور بابن عائشة ، قال الحسينى : فيه نظر ، قلت : لم يذكر فيه ابن أبى حاتم جرحًا . وذكره ابن حبان فى (الثقات) فى الطبقـــة الرابعة فقال : من أهل البصـــرة ؛ روى عن عمـــه عبيد الله بن عمـــر ، عن ربيعة بن أبى عبد الرحمن ، روى عنه ابنه عبيد الله العيشى ، وأخرج له – يعنى ابن حبان – فى صحيحه .

٥٩٥٢ – تقريب (ص ٤٧٤) رقم (٥٨٢٥) قال ابن حجر : « هو أبو عبد الرحمن البصرى ، خال عيسى بن شَاذَان : مقبول . من الحادية عشرة » .

– تهذيب الكمال رقم (٥١٥٧) (٨٤/٢٥) .

● **محمد بن حفص ، حجازى** : عن عمر بن على بن الحسين . وعنه ابنه القاسم . مجهول ./ تمييز . [تقريب : مجهول . من السابعة (مد) رقم ٥٨٢٤ – تهذيب الكمال رقم ٥١٥٨]

٥٩٥٣ – تقريب (ص ٤٧٤) رقم (٥٨٢٦) قال ابن حجر : « صدوق يخطئ . من السابعة » [+ مد] .

– تهذيب الكمال رقم (٥١٥٩) (٨٥/٢٥) (+ مد) .

٥٩٥٤ – محمد بن الحكم المروزى : عن النضر بن شميل . وعنه «خ » . قال أبو حاتم : مجهول . (خ)

٥٩٥٥ – محمد بن حَمَّاد الطَّهْرَانى : عن أبى عاصم ، وجماعة . وعنه « هـ » ، وابن أبى الدنيا ، وآخرون . وثقه ابن سعد ، والدارقطنى ، وغيرهما . (هـ)

٥٩٥٦ – محمد بن حُمْران بن عبد العزيز القَيْسِىّ ، البصرى : عن سعيد الجُرَيْرِىّ ، وخالد الحَذَّاء ، وطائفة . وعنه حميد بن مَسْعَدَة ، وآخرون . قال ابن حبان فى الثقات : يخطئ . (ت)

٥٩٥٧ – محمد بن حمزة بن عمرو الأسلمى ، حجازى : عن أبيه ، وله صحبة . وعنه ابناه ؛ حمزة ، وأبو بكر ، وغيرهما . وثقه ابن حبان . (أ . خ . د)

٥٩٥٤ – تقريب (ص ٤٧٤) رقم (٥٨٢٧) قال ابن حجر : « ابن عمّ أبى طالب ، صاحب أحمد : ثقة فاضل . من الحادية عشرة . مات سنة ثلاث وعشرين » .

– تهذيب الكمال رقم (٥١٦٠) (٨٨/٢٥) .

● **محمد بن الحكم الأسدى** : عن نوف البكّالى . وعنه الأعمش ، وغيره . وثقه ابن حبان ./ تمييز [تقريب : مقبول . من السادسة (فق) . رقم ٥٨٢٨ – تهذيب الكمال رقم ٥١٦١] .

٥٩٥٥ – تقريب (ص ٤٧٥) رقم (٥٨٢٩) قال ابن حجر : « ثقة حافظ ، لم يصب من ضعفه ، من التاسعة . مات سنة إحدى وسبعين » . تهذيب الكمال رقم (٥١٦٢) (٨٩/٢٥) .

● **محمد بن حماد الأبيوردى** : عن ابن عيينة ، وغيره . وعنه حاجب الطوسى . وثقه ابن حبان ./ تمييز [تقريب : « الزاهد : ثقة . من العاشرة . مات سنة ثمان أو تسع وأربعين » رقم ٥٨٣٠ – تهذيب الكمال ٥١٦٣] .

٥٩٥٦ – تقريب (ص ٤٧٥) رقم (٥٨٣١) قال ابن حجر : « صدوق ، فيه لين . من التاسعة » . [+ قد ، س] .

– تهذيب الكمال رقم (٥١٦٤) (٩٣/٢٥) (+ قد ، سى) .

٥٩٥٧ – تقريب (ص ٤٧٥) رقم (٥٨٣٢) قال ابن حجر : « المدنى : مقبول . من الثالثة » . [خت . د . س] .

– تهذيب الكمال رقم (٥١٦٥) (٩٦/٢٥) (خت – د – سى) .

٥٩٥٨ – محمـد بن حمزة بن يوسف بن عبد الله بن سَلَام : عن أبيه ، عن جده عبد الله بن سَلَام الإِسْرَائِيلِيّ . وعنه الوليد بن مسلم ، وغيره . وثقه ابن حبان . (هـ)

٥٩٥٩ – محمـد بن حُميد بن حَيَّان التَّمِيمِيّ ، أبو عبد الله الرازى : عن ابن المبارك ، وزيد بن الحُبَاب ، وخلق . وعنه « د ، ت ، هـ » ، وأحمد ، ويحيى ، وماتا قبله ، وطائفة . وثقه أحمد ، ويحيى ، وغير واحد . وقال «ن » والجوزجانى : غير ثقة . (د . ت . هـ)

٥٩٦٠ – محمـد بن حُمَيْد اليَشْكُرِيّ ، أبو سفيان المَعْمَرِيّ : عن الثورى ، ومَعْمَر بن راشد . وعنه أحمد ، وأبو خَيْثَمَة ، وآخرون ، وثقه (د) ، وابن معين . ومات سنة اثنتين وثمانين ومائة . (أ . خ . م . ن . هـ)

٥٩٦١ – محمـد بن أبى حُمَيْد ، واسمه إبراهيم الأنصارى ، أبو إبراهيم الزُّرَقِيّ المدنى : عن زيد بن أسلم ، ومحمد بن المنكدر ، وخلق . وعنه أبو داود الطَّيَالِسِيّ ، وأبو عامر العَقَدِيّ ، وخلق . قال « خ » : منكر الحديث . (فع . أ . ت . هـ)

٥٩٦٢ – محمـد بن حِمْيَر القُضَاعِيّ ، أبو عبد الحميد الحمصى :

٥٩٥٨ – تقريب (ص ٤٧٥) رقم (٥٨٣٣) قال ابن حجر : « صدوق . من السادسة . ومنهم من زاد بين حمزة ويوسف محمدًا » . تهذيب الكمال رقم (٥١٦٦) (٩٦/٢٥) .

٥٩٥٩ – تقريب (ص ٤٧٥) رقم (٥٨٣٤) قال ابن حجر : « حافظ ضعيف ، وكان ابن معين حسن الرأى فيه . من العاشرة . مات سنة ثلاثين » – تهذيب الكمال رقم (٥١٦٧) (٩٧/٢٥) .

٥٩٦٠ – تقريب (ص ٤٧٥) رقم (٥٨٣٥) قال ابن حجر : « نزيل بغداد : ثقة . من التاسعة » . [خت] – تهذيب الكمال رقم (٥١٦٨) (١٥٩/٢٥) (خت) .

٥٩٦١ – تقريب (ص ٤٧٥) رقم (٥٨٣٦) قال ابن حجر : « ضعيف . من السابعة » . – تهذيب الكمال رقم (٥١٦٩) (١١٢/٢٥) .

٥٩٦٢ – تقريب (ص ٤٧٥) رقم (٥٨٣٧) قال ابن حجر : « صدوق . من التاسعة . مات سنة مائتين » . [+ مد] – تهذيب الكمال رقم (٥١٧٠) (١١٦/٢٥) (+ مد) .

عن إبراهيم بن أبي عَبْلَة ، والأوزاعي ، وخلق . وعنه ابن لَهِيعَة ؛ أحد شيوخه ، وبقية ، وخلق . وثقه ابن معين ، ودُحَيْم . وقال أبو حاتم : يُكْتَب حديثه ، ولا يُحْتَجُّ به . (أ . خ . ن . هـ)

٥٩٦٣ – محمد بن حنظلة المَخْزُومِيّ : عن مَعْروف بن مُشْكَان . وعنه إبراهيم بن محمد الشافعي . وثقه ابن حبان . (هـ)

٥٩٦٤ – محمد بن حُنَيْن : عن ابن عباس . وعنه عمرو بن دينار . كذا وقع في بعض الروايات . والصواب : محمد بن جبير – وهو ابن مطعم – وقد تقدم [1] – (أ . ن)

١٩٧/أ **٥٩٦٥ – / محمد بن حَيّان** ، أبو الأحوص البَغَوي ، نزيل بغداد : روى عن إسماعيل بن عُلَيَّة ، وعبد العزيز بن أبي حازم ، وعدة . وعنه « م » وأحمد ، وآخرون . وثقه ابن معين ، وغيره . ومات سنة سبع وعشرين ومائتين . (م)

٥٩٦٦ – محمد بن حَيّ [2] بن يَعْلَى بن أمية : عن أبيه ، عن جده « أنه صلى قبل أن تطلع الشمس » ... الحديث . روى عنه عبد الله بن أمية بن أبي عثمان القرشي . (أ)

= محمد بن حمير ، عن أبيه ، عن محمد بن علي بن الحسين . وعنه اليمان بن يزيد . لا يعرفان . قال الدارقطني ./ تمييز (المغني ١٨٧/٢ رقم ٥٤٥٥) .

٥٩٦٣ – تقريب (ص ٤٧٥) رقم (٥٨٣٨) قال ابن حجر : « مقبول . من التاسعة » .
– تهذيب الكمال رقم (٥١٧١) (١١٩/٢٥) .

٥٩٦٤ – تقريب (ص ٤٧٥) رقم (٥٨٣٩) قال ابن حجر : « مقبول . من الرابعة » .
– تهذيب الكمال . (١٢٠/٢٥) .

(١) رقم (٥٩٠٩) .

٥٩٦٥ – تقريب (ص ٤٧٥) رقم (٥٨٤٠) قال ابن حجر : « من العاشرة » .
– تهذيب الكمال رقم (٥١٧٢) (١٢١/٢٥) .

٥٩٦٦ – تعجيل (ص ٢٤٠) رقم (٩٣٥) قال ابن حجر : وذكره ابن حبّان في (الثقات) .
– الإكمال رقم (٧٦٦) .

(٢) كذا في المخطوط ، وفي التعجيل « حُيَيّ » هكذا ضبطها في مخطوط فيض الله من التعجيل .

٥٩٦٧ – محمـــد بن خازم التيمى [(١)] ، أبو معاوية الضرير ، الكوفى الحافظ : عن أبى بُرْدَة ، وشعبة ، وهشام بن عُرْوَة ، وخلق . وعنه أحمد ، وابنه إبراهيم ابن محمد ، والأعمش ؛ أحد شيوخه ، وابن جريج ، وهو أكبر منه ، ويحيى القَطَّان ؛ وهو من أقرانه ، وابن المدينى ، وابن معين ، وابن رَاهَويه ، وابنا أبى شيبة ، وخلق . وثقه ابن معين ، والعِجْلِىّ ، والنسائى ، والدارقطنى . وقال « د » : كان رئيس المرجئة بالكوفة . وقال ابن حبان : كان حافـظًا متقنًا ؛ ولكنه كان مرجـئًا خبيـــثًا . وقال ابن المدينى : مات سنة خمس وتسعين ومائة . (أ . خ . م . ٤)

٥٩٦٨ – محمـد بن خالد بن الحُوَيْرِث المَخْزُومِىّ ، المكى : عن أبيه . وعنه رَوْح ، وأبو نُعَيْم (د)

٥٩٦٩ – محمـد بن خالد بن خِدَاش المهَلَّبِىّ مولاهم ، البصرى الضَّرِير : عن أبيه ، وابن مهدى ، وجماعة . وعنه « هـ » ، وعَبْدَان ، وخلق . قال ابن حبان : ربما أغرب عن أبيه . (هـ)

٥٩٧٠ – محمـد بن خالد بن خَلِىّ الكَلاعِىّ ، أبو الحسين الحِمْصِىّ : عن أبيه ، وبشر بن شعيب ، وغيرهما . وعنه « ن » ووثقه ، وخلق . (ن)

٥٩٦٧ – تقريب (ص ٤٧٥) رقم (٥٨٤١) قال ابن حجر : « غَيى وهو صغير ، ثقة ، أحفظ الناس لحديث الأعمش ، وقد يَهِم فى حديث غيره . من كبار التاسعة . وقد رمى بالإرجاء».

– تهذيب الكمال رقم (٥١٧٣) (١٢٣/٢٥) .

(١) هكذا فى المخطوط : « التيمى » أما فى المصادر ومنها تهذيب الكمال وتهذيب التهذيب والخلاصة فـ « التميمى » ، والله تعالى أعلم .

محمد بن خالد بن جبلة ، ويقال : محمد بن جبلة الرافقى – تقدم [رقم ٥٩٠٨] .

٥٩٦٨ – تقريب (ص ٤٧٥) رقم (٥٨٤٢) قال ابن حجر : « مستور . من السابعة » .

– تهذيب الكمال رقم (٥١٧٤) (١٣٤/٢٥) .

٥٩٦٩ – تقريب (ص ٤٧٥) رقم (٥٨٤٣) قال ابن حجر : « صدوق يُغرِب . من صغار العاشرة » . تهذيب الكمال رقم (٥١٧٥) (١٣٥/٢٥) .

٥٩٧٠ – تقريب (ص ٤٧٦) رقم (٥٨٤٤) قال ابن حجر : « صدوق . من الحادية عشرة » .

– تهذيب الكمال رقم (٥١٧٦) (١٣٧/٢٥) .

٥٩٧١ – محمـد بن خالد بن مَكِيث الجُهَنِيّ : عن عمه الحارث بن رافع . وعنه عثمان بن زُفَر ، وغيره . وثقه ابن حبان . (د)

٥٩٧٢ – محمـد بن خالد بن عبد الله الواسطي : عن أبيه ، وشَرِيك ، وطائفة . وعنه « هـ » ، وبَقِيّ بن مَخْلَد ، وخَلْق . كذبه ابن معين . ومات سنة أربع [1] ومائتين . (٤)

٥٩٧٣ – محمـد بن خالد بن عَثْمَة الحنفي البصري : عن إبراهيم بن سعد ، ومالك ، وعدة . وعنه ابن المديني ، وابن مثنى ، وابن بشار ، وآخرون . قال ابن حبان في الثقات : ربما أخطأ . (٤)

٥٩٧٤ – محمـد بن خالد الكندى ، أبو يحيى الحِمْصِيّ : عن أبي حنيفة ، وابن جُرَيْج ، وجماعة . وعنه هشام بن عَمَّار ، وكثير بن عُبَيْد ، وآخرون . وثقه ابن حبان . (د . هـ)

٥٩٧٥ – محمـد بن خالد الجَنَدِيّ : عن أَبَان بن صالح . وعنه الشافعي ، وغيره . رُوى عن ابن معين توثيقه . وقال أبو حاتم : مجهول . (هـ)

٥٩٧١ – تقريب (ص ٤٧٦) رقم (٥٨٤٥) قال ابن حجر : « مستور . من الرابعة » .
– تهذيب الكمال رقم (٥١٧٧) (١٣٨/٢٥) .

٥٩٧٢ – تقريب (ص ٤٧٦) رقم (٥٨٤٦) قال ابن حجر : « ضعيف . من العاشرة » .
– تهذيب الكمال رقم (٥١٧٨) (١٣٩/٢٥) .

(١) كذا فى المخطوط : « أربع ومائتين » وفى المصادر الأخرى : التهذيبين ، والتقريب ، والخلاصة : « أربعين ومائتين » ، ويبدو أن ما هنا هو الخطأ ، والصحيح ما فى تلك المصادر . والله تعالى أعلم .

٥٩٧٣ – تقريب (ص ٤٧٦) رقم (٥٨٤٧) قال ابن حجر : « عَثْمَة – بمثلثة ساكنة قبلها فتحة – ويقال إنها أمُّه – الحنفى البصرى : صدوق يخطئ . من العاشرة » .
– تهذيب الكمال رقم (٥١٧٩) (١٤٣/٢٥) .

٥٩٧٤ – تقريب (ص ٤٧٦) رقم (٥٨٤٨) قال ابن حجر : « صدوق . من التاسعة . مات قبل سنة تسعين » . تهذيب الكمال رقم (٥١٨٠) (١٤٥/٢٥) .

٥٩٧٥ – تقريب (ص ٤٧٦) رقم (٥٨٤٩) قال ابن حجر : « المؤذن : مجهول . من السابعة » .
– تهذيب الكمال رقم (٥١٨١) (١٤٦/٢٥) .

● **محمد بن خالد أبو الرحَّال** : يأتى فى الكنى – إن شاء الله تعالى .

٥٩٧٦ – محمد بن خالد الجُهَنِيّ : عن خارجة بن الحارث . وعنه محمد ابن حفص القطان ، وغيره . (د)

٥٩٧٧ – محمد بن خالد الأسلمي [١] : عن أبيه ، عن جده . وعنه أبو المليح الرَّقِّيّ . فيه نظر . (أ . د)

٥٩٧٨ – محمد بن خالد الضَّبِّيّ الكوفي : عن أنس ، وإبراهيم النَّخَعِيّ ، وجماعة . وعنه الثوري ، وغيره . وثقه ابن حبان . (ت)

٥٩٧٩ – محمد بن خالد القرشي : عن داود بن الحصين ، وغيره . وعنه هُشَيْم . مجهول (ت)

٥٩٨٠ – محمد بن خالد : عن محمد بن عبد الله الأنصاري ، وغيره . وعنه « خ » . مجهول . قيل : إنه الرَّافِقِيّ . (خ)

٥٩٧٦ – تقريب (ص ٤٧٦) قال ابن حجر : « هو المتقدم ، جده اسمه رافع ، ووهم من جعلهما اثنين » رقم [٥٩٧١] .

– تهذيب الكمال رقم (٥١٨٢) (١٥١/٢٥) قال المزي : وليس هذا بمحمد بن خالد بن رافع بن مكيث المتقدم (٥٩٧١) ؛ فإن ذاك أقدم من هذا – والله تعالى أعلم .

٥٩٧٧ – تقريب (ص ٤٧٦) رقم (٥٨٥٠) قال ابن حجر : « مجهول . من السابعة » .

– تهذيب الكمال رقم (٥١٨٣) (١٥٢/٢٥) .

(١) كذا في المخطوط : « الأسلمي ، وفي جميع المصادر : « السُّلَمِيّ » . والله تعالى أعلم .

٥٩٧٨ – تقريب (ص ٤٧٦) رقم (٥٨٥١) قال ابن حجر : « مختلف في كنيته ، ولقبه سؤر الأسد : صدوق . من الخامسة » . تهذيب الكمال رقم (٥١٨٤) (١٥٣/٢٥) .

٥٩٧٩ – تقريب (ص ٤٧٦) رقم (٥٨٥٢) قال ابن حجر : « مجهول . من السادسة » . [+ مد] – تهذيب الكمال رقم (٥١٨٥) (١٥٤/٢٥) .

٥٩٨٠ – تقريب (ص ٤٧٦) قال ابن حجر : « قيل : هو محمد بن يحيى الذُّهْلي الآتي ، نسب إلى جد أبيه ، وقيل : هو ابن جَبَلة الرافقي ، الماضي » . [رقم ٥٩٠٨]

– تهذيب الكمال رقم (٥١٨٦) (١٥٥/٢٥) .

٥٩٨١ – محمد بن أبى خالد القَزْوِينىّ : عن عبد الرزاق ، وغيره . وعنه « هـ » . قال الخليلى : قديم الوفاة . (هـ)

٥٩٨٢ – محمد بن خُثَيْم المُحَارِبىّ : عن عَمَّار . وعنه محمد بن كعب القُرَظِىّ : روى حديثه ابن إسحاق ، عن يزيد بن محمد بن خثيم ، عن محمد بن كعب ، عنه . قال « خ » : هذا إسناد لا يُعْرَف . (ن = فى الكبرى)

٥٩٨٣ – محمد بن خلف بن طارق الدَّارِىّ : عن زيد بن يحيى الدمشقى ، وجماعة . وعنه « د » ، وأبو مسهر شيخه ، وأبو حاتم ، وغيرهم . (د)

٥٩٨٤ – محمد بن خلف بن عمار العسقلانى : عن آدم بن أبى إياس ، وأبى اليمان ، وجماعة . وعنه « ن ، هـ » ، وابن جوصاء ، وآخرون . وثق ، ومات سنه ستين ومائتين . (ن . هـ)

٥٩٨١ – تقريب (ص ٤٧٦) رقم (٥٨٥٣) قال ابن حجر : « أبو بكر : مقبول . من الحادية عشرة . قيل : اسم أبيه يزيد » . تهذيب الكمال رقم (٥١٨٧) (١٥٦/٢٥) .

● [**محمد بن أبى خالد الصُّومَعِى** ، أبو بكر الطبرى : صدوق يغرب ، من الحادية عشرة ، ووهم من وَحَّدَ بينه وبين الذى قبله ./ تمييز . تقريب ٥٨٥٤ – تهذيب الكمال رقم ٥١٨٨] .

● [**محمد بن أبى خالد القزوينى** ، أبو جعفر : روى عنه أهل دمشق . مقبول . من الحادية عشرة ./ تمييز . تقريب رقم ٥٨٥٥ – تهذيب الكمال رقم ٥١٨٩]

● [**محمد بن أبى خالد الأَدَمى** : مستور . من الحادية عشرة / تمييز – تقريب ٥٨٥٦– تهذيب الكمال ٥١٩٠]

٥٩٨٢ – تقريب (ص ٤٧٦) رقم (٥٨٥٧) قال ابن حجر : « مقبول . من الثانية . ولد فى عهد النبى – صلى الله عليه وسلم – » .

● **محمد بن أبى خداش الموصلى** : هو محمد بن على – يأتى – إن شاء الله تعالى .

٥٩٨٣ – تقريب (ص ٤٧٦) رقم (٥٨٥٨) قال ابن حجر : « سكن بيروت : مقبول . من الحادية عشرة . مات فى حدود الخمسين أو بعدها » . تهذيب الكمال رقم (٥١٩٢) (١٦٠/٢٥) .

٥٩٨٤ – تقريب (ص ٤٧٧) رقم (٥٨٥٩) قال ابن حجر : « صدوق . من الحادية عشرة » .

– تهذيب الكمال رقم (٥١٩٣) (١٦١/٢٥) .

٥٩٨٥ – محمـد بن خلف الحَدَّادِيّ ، المقرئ : عن ابن نُمَيْر / ، وأبي يحيى ١٩٧/ب الحِمَّاني ، وخلق . وعنه « خ » ، وآخرون . وثقه الدارقطني . ومات سنه إحدى وستين ومائتين . (خ)

٥٩٨٦ – محمـد بن خليفة البَصْرِيّ : عن يزيد بن زُرَيْع . وعنه « ت » ، وغيره . مات بعد الأربعين ومائتين . (ت)

٥٩٨٧ – محمـد بن الخليل الخُشَنِيّ : عن مروان بن معاوية الفَزَارِيّ ، وعدة وعنه « ن » ، وقال : لا بأس به . (ن)

٥٩٨٨ – محمـد بن الخليل المَخْرَمي : عن رَوْح بن عُبَادَة ، وطائفة . وعنه « ن » – فيما قيل . وثقه الخطيب . (ن)

٥٩٨٩ – محمـد بن خَلَّاد البَاهِلِيّ ، أبو بكر البصري : عن بَهْز بن أَسَد ، وابن عُيَيْنَة ، وابن مهدي ، ويحيى القَطَّان ، وعدّة . وعنه « هـ » ، وأبو حاتم ، وآخرون . وثقه ابن حبان ، وقال : مات سنة تسع وثلاثين ومائتين . (م . د . ن . هـ)

٥٩٨٥ – تقريب (ص ٤٧٧) رقم (٥٨٦٠) قال ابن حجر : « ثقة فاضل . من الحادية عشرة » .
– تهذيب الكمال رقم (٥١٩٤) (١٦٢/٢٥) .

٥٩٨٦ – تقريب (ص ٤٧٧) رقم (٥٨٦١) قال ابن حجر : « مقبول . من العاشرة » .
– تهذيب الكمال رقم (٥١٩٥) (١٦٥/٢٥) .

● **محمد بن خليفة الدَّيْرِعاقولي** : عن عثمان ، وغيره . وعنه أبو سهل القطان . قال الدارقطني : صدوق . تمييز [تقريب : يعرف بغندر ، صدوق . من الحادية عشرة . مات سنة ست وسبعين . رقم (٥٨٦٢) – تهذيب الكمال رقم (٥١٩٦)] .

٥٩٨٧ – تقريب (ص ٤٧٧) رقم (٥٨٦٣) قال ابن حجر : « صدوق . من العاشرة » .
– تهذيب الكمال رقم (٥١٩٧) (١٦٦/٢٥) .

٥٩٨٨ – تقريب (ص ٤٧٧) رقم (٥٨٦٤) قال ابن حجر : « أبو جعفر القَلَّاس . ثقة . من الحادية عشرة . مات سنة بضع وستين » .
– تهذيب الكمال رقم (٥١٩٨) (١٦٨/٢٥) وفيه : « أبو جعفر القَلَّاس » .

٥٩٨٩ – تقريب (ص ٤٧٧) رقم (٥٨٦٥) قال ابن حجر : « ثقة . من العاشرة . مات سنة أربعين على الصحيح » . تهذيب الكمال رقم (٥١٩٩) (١٦٩/٢٥) .

٥٩٩٠ – محمـد بن دَاب المدينى : عن صفوان بن سُلَيْم . وعنه عبد الله بن عاصم الحِمَّانى ، وغيره . قال الأصمعى : كان يضع الحديث بالمدينة [١] . (هـ)

٥٩٩١ – محمـد بن داود بن ناجية المَهْرِىّ ، أبو عبد الله بن أبى ناجية الإسكندرانى : عن أبيه ، وابن وهب ، وجماعة . وعنه « د » . والنسائى ، ووثقه وآخرون . وقال ابن حبان : مُسْتَقِيم الحديث . مات سنة خمسين ومائتين . (د)

٥٩٩٢ – محمـد بن داود : عن عبد الرزاق ، وغيره . وعنه «د » . مجهول . (د)

٥٩٩٣ – محمـد بن داود ، أبو جعفر المِصِّيصِىّ : عن أحمد ، وغيره . وعنه « د ، ن » وقال : لا بأس به . وقال « د » : ما رأيت أعقل منه ، كان ينتقد [٢] الرجال . (د . ن)

٥٩٩٤ – محمـد بن دينار الطَّاحِىّ ، الأزدى ، أبو بكر بن أبى الفرات البصرى : عن سعد بن أوس العَدَوِىّ ، وسعيد الجُرَيْرِىّ ، وطائفة . وعنه

٥٩٩٠ – تقريب (ص ٤٧٧) رقم (٥٨٦٦) قال ابن حجر : « دَاب – بغير همز – المدنى : كذبه أبو زُرعة . من الثامنة » تهذيب الكمال رقم (٥٢٠٠) (١٧٢/٢٥) .

(١) حكى الأصمعى ذلك عن خلف الأحمر . (تهذيب الكمال ١٧٢/٢٥) .

٥٩٩١ – تقريب (ص ٤٧٧) رقم (٥٨٦٧) قال ابن حجر : « ثقة . من العاشرة . مات سنة إحدى وخمسين على الصحيح ، وكان مولده سنة خمس وستين » .

– تهذيب الكمال رقم (٥٢٠١) (١٧٣/٢٥) .

٥٩٩٢ – تقريب (ص ٤٧٧) رقم (٥٨٦٨) قال ابن حجر : « مقبول . من الحادية عشرة » .

– تهذيب الكمال رقم (٥٢٠٢) (١٧٤/٢٥) .

٥٩٩٣ – تقريب (ص ٤٧٧) رقم (٥٨٦٩) قال ابن حجر : « ثقة فاضل . من الحادية عشرة » .

– تهذيب الكمال رقم (٥٢٠٣) (١٧٥/٢٥) .

(٢) فى تهذيب الكمال : « يتفقد الرجال » .

● **محمد بن أبى داود الأنبارى** : هو محمد بن سليمان – يأتى إن شاء الله تعالى .

٥٩٩٤ – تقريب (ص ٤٧٧) رقم (٥٨٧٠) قال ابن حجر : « صدوق سيىء الحفظ ، رمى بالقدر ، وتغير قبل موته . من الثامنة » . تهذيب الكمال رقم (٥٢٠٤) (١٧٦/٢٥) .

القعنبيّ ، وعَفَّان ، وآخرون . قال « د » : تغير قبل أن يموت . وقال «ن » : ليس به بأس . (أ . د . ت)

٥٩٩٥ – محمد بن ذَكْوَان الأَزْدِيّ : عن ثابت ، والحسن ، وابن سيرين ، وعدة . وعنه شعبة ، وابن إسحاق ، وآخرون . وثقه ابن حبان ، ثم ضَعّفه . (أ . هـ)

٥٩٩٦ – محمد بن راشد التميمي ، المكفوف : عن الحسن بن ذكوان ، وجماعة . وعنه حميد بن مَسْعَدة ، وغيره . وثقه ابن حبان . (هـ)

٥٩٩٧ – محمد بن راشد الخُزَاعِيّ الدمشقي ، أبو يحيى ، المعروف بالمكحولي ؛ نزل البصرة : وروى عن مكحول ، وسليمان بن موسى ، وطائفة . وعنه شعبة ، والثوري ، وآخرون . وثقه أحمد ، ويحيى ، والنسائي . ولَيّنه ابن حبان (أ . ٤)

٥٩٩٨ – محمد بن راشد الكلابي : عن عمرو بن العاص . وعنه عبد الله ابن سليمان . مجهول . (أ)

٥٩٩٥ – تقريب (ص ٤٧٧) رقم (٥٨٧١) قال ابن حجر : « الجَهْضَميّ مولاهم ، خال ولد حماد بن زيد ، ووهم من جعله اثنين . ضعيف . من السابعة » .

– تهذيب الكمال رقم (٥٢٠٥) (١٨٠/٢٥) .

● **محمد بن ذكوان** : عن عبد الرحمن بن عبد الله بن مسعود . وعنه شعبة . وثقه ابن حبان ./ تمييز .

٥٩٩٦ – تقريب (ص ٤٧٨) رقم (٥٨٧٤) قال ابن حجر : « مقبول . من الثامنة » .

– تهذيب الكمال رقم (٥٢٠٧) (١٨٥/٢٥) .

٥٩٩٧ – تقريب (ص ٤٧٨) رقم (٥٨٧٥) قال ابن حجر : « صدوق يهم ، ورمى بالقدر . من السابعة . مات بعد الستين » . تهذيب الكمال رقم (٥٢٠٨) (١٨٦/٢٥) .

٥٩٩٨ – الإكمال رقم (٧٦٧) وفيه : « مجهول . غير معروف » .

– تعجيل (ص ٢٤٠) رقم (٩٣٦) قال ابن حجر في تعجيل المنفعة بعد قوله : مجهول غير معروف ، قلت : في السند ابن لهيعة ، رواه عن عبد الله بن سليمان وهو الطويل ، عن محمد بن راشد =

٥٩٩٩ – محمـــد بن رافع بن أبي يزيد [(١)] ؛ واسمه شابور القُشَيرى مولاهم ، أبو عبد الله النَّيْسابُورِىّ الزاهد : روى عن زيد بن الحُبَاب ، وعبد الرزاق ، وخلق . وعنه « خ ، م ، د ، ت ، ن » ، وأبو زرعة ، وأبو حاتم ، وآخرون . وثقه « ن » ، وغيره . وقال خ : كان من خيار عباد الله . وقال ابن حبان : مات سنة خمس وأربعين ومائتين . (خ . م . د . ت . ن)

٦٠٠٠ – محمـــد بن ربيعة الكِلابِىّ الرُّؤَاسِىّ ، أبو عبد الله الكوفى : عن الأعمش ، والثورى ، وابن جريج ، وطائفة . وعنه أحمد ، ويحيى ، وخلق . وثقه « د » . وابن معين ، والدارقطنى . (أ . ٤)

٦٠٠١ – محمـــد بن أبى رَزِين : عن أمّه . وعنه سليمان بن حرب فقط . قال أبو حاتم : شيخ بصرى ، لا أعرفه . (ت)

٦٠٠٢ – محمـــد بن رِفَاعة بن ثَعْلَبَة القُرَظِىّ : عن أبيه ، وسُـــهَـــيْلِ بن أبى صالح ، وغيرهما . وعنه أبو عاصم النَّبِيل . وثقه ابن حِبَّان . (ت . هـ)

= عن عمرو رفعه : « ما من قوم يظهر فيهم الزنا إلا أخذوا بالسنة » الحديث . وقد سقط رجل بين محمد وعمرو ، فقد ذكر ابن يونس فى المصريين : محمد بن راشد المرادى ، روى عن رجل ، عن عبد الله بن عمرو . وذكر البخارى وابن أبى حاتم وابن حبان فى (الثقات) : محمد بن راشد بن أبى سكينة ، روى عن أبيه ، وعنه حرملة بن عمران المصرى ، قال البخارى : حديثه فى المصريين ، وأنا أظن أنه هذا ، والله أعلم .

٥٩٩٩ – تقريب (ص ٤٧٨) رقم (٥٨٧٦) قال ابن حجـــر : « ثقة عابد ، من الحادية عشرة » .

– تهذيب الكمال رقم (٥٢٠٩) (١٩٢/٢٥) .

(١) كذا فى المخطوط « يزيد » وفى التهذيبين : « زيد » والله تعالى أعلم .

٦٠٠٠ – تقريب (ص ٤٧٨) رقم (٥٨٧٧) قال ابن حجر : « صدوق . من التاسعة . مات بعد التسعين » . [+ بخ] – تهذيب الكمال رقم (٥٢١٠) (١٩٦/٢٥) (+ بخ) .

٦٠٠١ – تقريب (ص ٤٧٨) رقم (٥٨٧٨) قال ابن حجر : « مقبول . من الثامنة » .

– تهذيب الكمال رقم (٥٢١٢) (٢٠٠/٢٥) .

٦٠٠٢ – تقريب (ص ٤٧٨) رقم (٥٨٧٩) قال ابن حجر : « مدنى : مقبول . من السابعة » . [+ قد] – تهذيب الكمال رقم (٥٢١٣) (٢٠١/٢٥) (+ قد) .

٦٠٠٣ – **محمـــد بن رُكَانَة بن عَبْد يزيد المطَّلِبِيّ** : عن أبيه أنه صارع النبى ﷺ . وعنه ابنه أبو جعفر بن محمد . قال « خ » : إسناده مجهول . (د . ت)

٦٠٠٤ – **محمـــد بن رُمْح بن مُهاجر التُّجِيبى مولاهم** ، أبو عبد الله المصرى : عن مالك ، والليث ، وابن لهيعة ، وغيرهم . وعنه « م ، هـ » ، وعِدَّة . وثقه « د » . وابن يونس ، وغيرهما . ومات سنة اثنتين وأربعين ومائتين . (م . هـ)

٦٠٠٥ – / **محمـــد بن زَاذَان المدنى** : عن أنس ، وجابر ، وأم سعد . وعنه عَنْبَسة ابن عبد الرحمن . قال « خ ، ت » : لا يُكْتَب حديثه . (ت . هـ) ١٩٨/أ

٦٠٠٦ – **محمـــد بن زائدة الكوفى** : عن أبيه ، وجماعة . وعنه أبو سعيد الأشج ، وغيره . ذكره الألكانى فى شيوخ « م » . وقال أبو حاتم : ليس بمعروف . (م)

٦٠٠٧ – **محمـــد بن الزِّبْرِقَان** ، أبو هَمَّام الأهوازِىّ : عن الثورى ، وموسى ابن عقبة ، وجماعة . وعنه ابن أخته محمد بن الفرج ، وعلى بن المدينى ، ووثقه . وقال ابن حبان : ربما أخطأ . (خ . م . د . ن . هـ)

٦٠٠٣ – تقريب (ص ٤٧٨) رقم (٥٨٨٠) قال ابن حجر : « مجهول . من الثالثة . ووهم من ذكره فى الصحابة » . تهذيب الكمال رقم (٥٢١٤) (٢٠٢/٢٥) .

٦٠٠٤ – تقريب (ص ٤٧٨) رقم (٥٨٨١) قال ابن حجر : « ثقة ثبت . من العاشرة » .

● **محمد بن الرومى** : هو ابن عمر بن عبد الله بن فيروز – يأتى – إن شاء الله تعالى .

٦٠٠٥ – تقريب (ص ٤٧٨) رقم (٥٨٨٢) قال ابن حجر : « متروك . من الخامسة » .

– تهذيب الكمال رقم (٥٢١٦) (٢٠٦/٢٥) .

٦٠٠٦ – تقريب (ص ٤٧٨) رقم (٥٨٨٣) قال ابن حجر : « صدوق ، يرى القدَر . من الثامنة . لم يصح أن مسلمًا أخرج له » . تهذيب الكمال رقم (٥٢١٧) (٢٠٧/٢٥) .

٦٠٠٧ – تقريب (ص ٤٧٨) رقم (٥٨٨٤) قال ابن حجر : « صدوق ، ربما وهم . من الثامنة » .

– تهذيب الكمال رقم (٥٢١٨) (٢٠٨/٢٥) .

٦٠٠٨ – محمد بن الزُّبَيْر التميمى الحَنْظلىّ البصرى : عن أبيه ، والحسن ، وجماعة . وعنه « فه » ، والثورى ، وحماد بن زيد ، وابن إسحاق ، وآخرون . وهّاه ابن معين . وقال « خ » : منكر الحديث . (أ . ن)

٦٠٠٩ – محمد بن زُنْبُور المكى ، أبو صالح : عن حماد بن زيد ، والدَّرَاوَرْدِىّ ، وعدة . وعنه « ن » ووثقه . وقال ابن حبان : ربما أخطأ . (ن)

٦٠١٠ – محمد بن زياد بن عبيد الله الزِّيادِىّ البصرى ، لقبه اليُؤْيُؤ : روى عن ابن عيينة ، وحماد بن زيد ، وطائفة . وعنه « خ ، هـ » ، وخلق . قال ابن حبان فى الثقات : ربما أخطأ . (خ ، هـ)

٦٠١١ – محمد بن زياد البُرْجُمِىّ : عن ثابت البُنَانِىّ . وعنه يونس المُؤَدِّب ، وشيبان بن فَرُّوخ . قال أبو حاتم : مجهول . (أ)

٦٠١٢ – محمد بن زياد الجُمَحِى ، أبو الحارث المدنى : عن ابن عمر ، وابن الزبير ، وعائشة ، وأبى هريرة ، وغيرهم . وعنه ابنه الحارث ، وأيوب ، ومِسْعَر ، وشعبة ، والحَمَّادَان ، وخلق . وثقه « أ ، ت ، ن » ، وابن معين . (أ . خ . م . ٤)

٦٠٠٨ – تقريب (ص ٤٧٨) رقم (٥٨٨٥) قال ابن حجر : « متروك . من السادسة » . [+ مد] – تهذيب الكمال رقم (٥٢١٩) (٢١١/٢٥) (+ مد) .

٦٠٠٩ – تقريب (ص ٤٧٨) رقم (٥٨٨٦) قال ابن حجر : « واسم زُنْبُور جعفر : صدوق ، له أوهام . من العاشرة . مات فى آخر سنة ثمان وأربعين » . تهذيب الكمال رقم (٥٢٢٠) (٢١٣/٢٥) .

٦٠١٠ – تقريب (ص ٤٧٨) رقم (٥٨٨٧) قال ابن حجر : « صدوق يخطئ . من العاشرة . مات فى حدود الخمسين » . تهذيب الكمال رقم (٥٢٢١) (٢١٥/٢٥) .

٦٠١١ – الإكمال رقم (٧٦٨) .

– تعجيل المنفعة (ص ٢٤٠) رقم (٩٣٧) قال ابن حجر : عن ثابت البنانى بحديث : « من كان له ثلاث بنات ... » . ذكر البخارى علته بأن زياد بن خيثمة تابعه عن ثابت ، وخالفهما حماد بن سلمة وهو أثبت الناس فى ثابت ، فرواه عن عائشة – رضى الله عنها – منقطعًا .

٦٠١٢ – تقريب (ص ٤٧٩) رقم (٥٨٨٨) قال ابن حجر : « ثقة ثبت ، ربما أرسل . من الثالثة » .

– تهذيب الكمال رقم (٥٢٢٢) .

٦٠١٣ – محمـــد بن زياد الأَلْهَانِيّ ، أبو سفيان الحِمْصِيّ : عن أبي أمامة البَاهِلِيّ ، وغيره . وعنه إبراهيم ، وإسماعيل بن عياش ، وآخرون ، وثقه « أ ، د ، ت ، ن » ، ويحيى . (أ . خ . ٤)

٦٠١٤ – محمـد بن زياد اليَشْكُرِيّ الطَّحَّان الكوفي : عن ميمون بن مِهْرَان ، ومحمد بن عَجْلان ، وغيرهما . وعنه شَيْبَان بن فَرُّوخ ، وآخرون . قال أحمد : كَذَّاب خبيث ، أعور ، يضع الحديث . (ت)

٦٠١٥ – محمـــد بن زيد بن عبد الله بن عُمر العَدَوِيّ المدني : عن جده ، وابن الزبير ، وابن عباس ، وغيرهم . وعنه بنوه ؛ زيد ، وعاصم ، وأبو بكر ، وعمر ، وواقد ، وغيرهم . وثقه أبو زرعة ، وغيره . (أ . خ . م . ٤)

٦٠١٦ – محمـــد بن زيد الكِنْدِيّ ، قاضي مَرْو : عن سعيد بن جبير ، وغيره . وعنه الأعمش ، وآخرون . وثقه ابن حبان . (أ . هـ)

٦٠١٣ – تقريب (ص ٤٧٩) رقم (٥٨٨٩) قال ابن حجر : « ثقة . من الرابعة » .
– تهذيب الكمال رقم (٥٢٢٣) (٢١٩/٢٥) .

٦٠١٤ – تقريب (ص ٤٧٩) رقم (٥٨٩٠) قال ابن حجر : « كذبوه . من السابعة » .
– تهذيب الكمال رقم (٥٢٢٤) (٢٢٢/٢٥) .

● **محمد بن زياد اليشكري** : عن عثمان بن عبد الرحمن الوقاصي . وعنه جعفر بن داود . وثقه ابن حبان ./ تمييز [تقريب : مقبول ، من الثامنة رقم ٥٨٩١ – تهذيب الكمال ٢٥/ ٢٢٦] .

● **محمد بن زياد الطحان** ، كوفي : عن الأعمـــش . وثقه ابن حبان . [تقريب : « فرق ابن حبان بينه وبين الأعور [٦٠١٤] ، وعندي أنه هو » . ص ٤٧٩ – تهذيب الكمال ٢٥/ ٢٢٦]

٦٠١٥ – تقريب (ص ٤٧٩) رقم (٥٨٩٢) قال ابن حجر : « ثقة . من الثالثة » .
– تهذيب الكمال رقم (٥٢٢٥) (٢٢٦/٢٥) .

٦٠١٦ – تقريب (ص ٤٧٩) رقم (٥٨٩٣) قال ابن حجر : « العَبْدِي ، أو الكِندي ، أو الجَزَرِيّ ، البصري ، قاضي مرو : مقبول . من السادسة . يقال : هو ابن أبي القَمُوص » .
– تهذيب الكمال رقم (٥٢٢٦) (٢٢٨/٢٥) .

٦٠١٧ – محمـــد بن زيد بن المُهَاجر بن قُنْفُذ التيمى ، المدنى : عن أبيه ، وعمير مولى آبى اللحم ، وطائفة . وعنه مالك ، وابن إسحاق ، وآخرون . وثقه أحمد ، ويحيى ، وأبو زرعة . (فع . أ . م . ٤)

٦٠١٨ – محمـــد بن زيد العَبْدِىّ : عن شهر بن حَوْشب . وعنه محمد بن إبراهيم البَاهِلِىّ . ضعفه الدَّارَقُطْنِىّ . (ت . هـ)

٦٠١٩ – محمـــد بن زيد : عن حيّان الأعرج . وعنه مغيرة الأزدى . مجهول . قال شيخنا : يحتمل أن يكون قاضى مرو المتقدم . [٦٠١١] . (أ . هـ)

٦٠٢٠ – محمـــد بن سابق التميمى مولاهم ، أبو جعفر البزاز ، نزل الكوفة ، ثم بغداد ، ومات بها سنة ثلاث عشرة ومائتين : روى عن إسرائيل ، ومِسْعَر ، وإبراهيم ابن طَهْمَان ، وخلق . وعنه « أ ، خ » ، وأبو خيثمة ، وأبو بكر بن أبى شيبة ، وخلق . وثقه العِجْلِىّ ، وغيره . ولَيَّنَه يعقوب بن شيبة . (أ . خ . م . د . ت . ن)

٦٠٢١ – محمـد بن سالم الهَمْدَانى ، أبو سهل الكوفى : عن الشعبى ،

٦٠١٧ – تقريب (ص ٤٧٩) رقم (٥٨٩٤) قال ابن حجر : « قُنْفذ – بضم القاف والفاء بينهما نون ساكنة – ثقة . من الخامسة » . تهذيب الكمال رقم (٥٢٢٧) (٢٣٠/٢٥) .

٦٠١٨ – تقريب (ص ٤٧٩) رقم (٥٨٩٥) قال ابن حجر : « لعله ابن أبى القَمُوص والّافمجهول » . تهذيب الكمال رقم (٥٢٢٨) (٢٣٢/٢٥) .

٦٠١٩ – تقريب (ص ٤٧٩) رقم (٥٨٩٦) قال ابن حجر : « لعله العبدى المذكور » .

– تهذيب الكمال رقم (٥٢٢٩) (٢٣٣/٢٥) .

٦٠٢٠ – تقريب (ص ٤٧٩) رقم (٥٨٩٧) قال ابن حجر : « صدوق . من كبار العاشرة » .

– تهذيب الكمال رقم (٥٢٣٠) (٢٣٣/٢٥) .

● **محمد بن سابور** : هو ابن عبد الله بن سابور – يأتى – إن شاء الله تعالى .

٦٠٢١ – تقريب (ص ٤٧٩) رقم (٥٨٩٨) قال ابن حجر : « ضعيف . من السادسة » .

– تهذيب الكمال رقم (٥٢٣١) (٢٣٨/٢٥) .

وغيره . وعنه الثورى ، ويزيد بن هارون ، وعِـــدَّة . قال « ن » : ليس بثقة . (ت)

٦٠٢٢ – محمـــد بن سالم الرَّبَعِىّ ، البصرى : عن ثابت . وعنه عبد الصمد ، وغيره . قال أبو حاتم : لابأس به . (ت)

٦٠٢٣ – محمـــد بن السّائب بن بَرَكة ، حِجَازِىّ ، يُعَدُّ فى الكوفيين : روى عن عمرو بن مَيْمُون ، وغيره . وعنه ابن جُرَيْج ، وإسماعيل بن عُـلَـــيَّة ، وابن عُيَيْنَة ، وآخرون . وثقه « د ، ن » ، وابن معين . (أ . ت . ن . هـ)

٦٠٢٤ – محمـــد بن السَّائِب بن بِشْر الكَلْبِىّ : عن أبى صالح بَاذَام . وعنه ابن إسحاق ، وشُعْبَة ، والسُّفْيَانان ، وخلق . قال أبو حاتم : الناس مُجْمِعُون على ترك حديثه . (ت)

٦٠٢٥ – / محمـــد بن سعد بن مَنِيع البصرى الحافظ ، كاتب الوَاقِدِىّ ، نزل بغداد : وروى عن أبى داود الطَّيالِسِىّ ، وهُشَيْم ، ومحمد بن عمر الواقدى ، وابن عيينة ، والوليد بن مسلم ، وخلق كثير . وعنه أبو بكر بن أبى الدُّنْيَا ، والحارث بن أبى أسامة ، وطائفة . قال الخطيب : كان من أهل العلم والفضل ، وصَنَّفَ كتابًا كَبيرًا فى طبقات الصحابة ، والتابعين ، والخالفين ، إلى وقته ، فأجاد فيه وأحسن . وقال مطيّن : مات سنه ثلاثين ومائتين . (د) ١٩٨/ب

٦٠٢٢ – تقريب (ص ٤٧٩) رقم (٥٨٩٩) قال ابن حجر : « مقبول . من السابعة » .
– تهذيب الكمال رقم (٥٢٣٢) (٢٤٢/٢٥) .

٦٠٢٣ – تقريب (ص ٤٧٩) رقم (٥٩٠٠) قال ابن حجر : « ثقة . من السادسة » .
– تهذيب الكمال رقم (٥٢٣٣) (٢٤٤/٢٥) .

٦٠٢٤ – تقريب (ص ٤٧٩) رقم (٥٩٠١) قال ابن حجر فيه : النسابة ، المفسر : متهم بالكذب ، ورُمِىَ بالرفض . من السادسة » . [+ فق] – تهذيب الكمال رقم (٥٢٣٤) (+ فق) .

● **محمد بن السائب الثُّكرى** : عن أبيه . وعنه الوليد بن مسلم . وثقه ابن حبان . [تقريب : « لَيِّن الحديث . من الثامنة » (مد) رقم ٥٩٠٢ – تهذيب الكمال رقم (٥٢٣٥) مد]

● **محمد بن أبى السَّرِىّ** : هو ابن المتوكل – يأتى – إن شاء الله تعالى .

٦٠٢٥ – تقريب (ص ٤٨٠) رقم (٥٩٠٣) قال ابن حجر : « صدوق فاضل . من العاشرة . مات سنة ثلاثين ، وهو ابن اثنتين وستين » . تهذيب الكمال رقم (٥٢٣٧) (٢٥٥/٢٥) .

٦٠٢٦ – محمـــد بن سعد بن أبي وقَّاص الزُّهْرِيّ ، أبو القاسم المدنى : عن أبيه ، وعثمان ، وأبي الدَّرْدَاء ، وعنه ابناه ؛ إبراهيم ، وإسماعيل ، وأبو إسحاق السَّبِيعى ، وجماعة . قال ابن سعد ، كان ثقة ، وله أحاديث ليست بالكثيرة . وكان قد خرج مع ابن الأشعث ، وشهد دير الجماجم ، فأتى به الحجاج فقتله . (أ . خ . م . ت . ن . هـ)

٦٠٢٧ – محمـد بن سعد الأنصارى الشَّامِيّ : عن أبيه ، وعبد الله بن ربيعة ، وغيرهما . وعنه ابن عُيَيْنَة ، وشَرِيك ، وجماعة . قال ابن معين : ليس به بأس . (ت)

٦٠٢٨ – محمـد بن سعد الأنصارى الأَشْهَلِيّ : عن محمد بن عَجْلان . وعنه محمد بن عبد الله المَخْرَمِيّ ، وغيره . وثقه « ن » ، وابن معين . (ن)

٦٠٢٩ – محمـــد بن سعيد بن حسان الأسدى المصلوب الدمشقى : عن الزُّهْرِيّ ، ومكحول ، ونافع ، وعدة . وعنه الثورى ، وبكر بن خُنَيْس ، وآخرون . اتهمه أحمد ، والنسائى ، وغيرهما بوضع الحديث . (ت . هـ)

٦٠٢٦ – تقريب (ص ٤٨٠) رقم (٥٩٠٤) قال ابن حجر : « كان يلقب : ظل الشيطان ؛ لقصره . ثقة . من الثالثة . قتله الحجاج بعد الثمانين » [+ مد] .

– تهذيب الكمال رقم (٥٢٣٨) (٢٥٨/٢٥) (+ مد) .

٦٠٢٧ – تقريب (ص ٤٨٠) رقم (٥٩٠٥) قال ابن حجر : صدوق ، من السادسة . [+ بخ – فق] – تهذيب الكمال رقم (٥٢٣٩) (٢٦٠/٢٥) (+ بخ – فق) .

٦٠٢٨ – تقريب (ص ٤٨٠) رقم (٥٩٠٦) قال ابن حجر : « صدوق . من التاسعة . مات على رأس المائتين » .

– تهذيب الكمال رقم (٥٢٤٠) (٢٦٣/٢٥) .

٦٠٢٩ – تقريب (ص ٤٨٠) رقم (٥٩٠٧) قال ابن حجر : « يقال له ابن سعيد بن عبد العزيز ، أو ابن أبي عتبة ، أو ابن أبي قيس ، أو ابن أبي حسان ، ويقال له : ابن الطبرى ، أبو عبد الرحمن ، وأبو عبد الله ، وأبو قيس ، وقد ينسب لجده ، وقيل : إنهم قلبوا اسمه على مائة وجه ليخفى . كذبوه . وقال أحمد بن صالح : وضع أربعة آلاف حديث . وقال أحمد : قتله المنصور على الزندقة وصلبه . من السادسة » . تهذيب الكمال رقم (٥٢٤١) (٢٦٤/٢٥) .

٦٠٣٠ – محمـد بن سعيد بن حَمَّاد البَزَّاز : عن عَتَّاب بن بَشير [(١)] ، وغيره . وعنه « ن » فيما قيل ، وقال : لا أدرى ماهو . (ن) .

٦٠٣١ – محمـد بن سعيد بن سابق الرَّازِىّ ، نزيل قَـزْوين : عن أبيه ، وابن المبارك ، وعمرو [(٢)] بن أبى قيس ؛ فأكثر . وعنه الحُـفَّاظ : أبو زرعـة ، وأبو حاتم ، وابن وَارَة ، ويعقوب بن شيبة ، ووثقه ، وخلق . مات بقزوين سنة ست عشرة ومائتين . (د . ن)

٦٠٣٢ – محمـد بن سعيد بن سليمان الكوفى ، أبو جعفر الأصبهانى ، لقبه حَمْدان : روى عن ابن المبارك ، وشَرِيك ، وعدة . وعنه « خ » ، وأبو زرعة ، ويعقوب بن شيبة ، وقال : متقن . ووثقه « ن » . وقال « خ ، د » : مات سنة عشرين ومائتين . (خ . ت)

٦٠٣٣ – محمـد بن سعيد بن المسيب : عن أبيه . وعنه ابناه ؛ طلحة ، وعمار ، وابن إسحاق ، ويحيى بن سعيد ، وغيرهم . وثقه ابن حبان . (فع)

٦٠٣٤ – محمـد بن سعيد بن الوليد الخُزَاعِىّ ، أبو عمرو البصرى ،

٦٠٣٠ – تقريب (ص ٤٨٠) رقم (٥٩٠٩) قال ابن حجر : « لقبه [زَحَابَا] بفتح الزاى وتخفيف المهمله وبين الألفين موحدة . شيخ . من الحادية عشرة . مات سنة أربع أو خمس وأربعين » .
- تهذيب الكمال رقم (٥٢٤٢) (٢٦٩/٢٥) .
(١) فى المخطوط : « ابن بشر » ، وفى سائر المصادر ما أثبتناه : « ابن بشير » .
٦٠٣١ – تقريب (ص ٤٨٠) رقم (٥٩١٠) قال ابن حجر : « ثقة . من العاشرة » .
- تهذيب الكمال رقم (٥٢٤٣) (٢٧٠/٢٥) .
(٢) فى المخطوط : « عمر » ، وفى سائر المصادر ما أثبتناه : « عمرو » . والله تعالى أعلم .
٦٠٣٢ – تقريب (ص ٤٨٠) رقم (٥٩١١) قال ابن حجر : « ثقة ثبت . من العاشرة » . [+ س] .
- تهذيب الكمال رقم (٥٢٤٤) (٢٧٢/٢٥) (+ سى) .
٦٠٣٣ – تقريب (ص ٤٨٠) رقم (٥٩١٣) قال ابن حجر : مقبول ، من السادسة . [قد] .
- تهذيب الكمال رقم (٥٢٤٦) (+ مد) .
٦٠٣٤ – تقريب (ص ٤٨٠) رقم (٥٩١٤) قال ابن حجر : « أو أبو بكر ، البصرى يلقب ، مَرْدُويه : ثقة . من العاشرة » . تهذيب الكمال رقم (٥٢٤٧) (٢٧٧/٢٥) .

مَرْدَوِيه : عن مُعتَمِر ، وعبد الأعلى ، وخلق . وعنه « خ » ، وأبو زرعة ، وأبو حاتم ، وقال : كان ثقة صدوقًا . (خ)

٦٠٣٥ – محمد بن سعيد البَاهِلِيّ البصرى الأَثْرَم : عن سلام بن سليمان القارئ . وعنه أبو بكر محمد بن عبد الله ؛ جار عبد الله بن أحمد ، وشيخه ، ويعقوب الفسوى ، وتمتام ، وجماعة ؛ منهم أبو حاتم ، ثم تركه ، وقال : هو منكر الحديث ، مضطرب الحديث . ووهّاه أبو زرعة . وقال غيره : مات سنة إحدى وثلاثين ومائتين . (عب)

٦٠٣٦ – محمد بن سعيد بن يزيد التُّسْتَرِيّ ، أبو بكر البصرى ، وقد ينسب إلى جده : روى عن بَدَل بن المُحَبَّر ، وأبى عاصم ، وطائفة . وعنه « هـ » ، والباغِنْدِيّ ، وآخرون . وثقه ابن حبان . (هـ)

٦٠٣٧ – محمد بن سعيد الطائفى ، أبو سعيد المؤذِّن : عن عطاء ، وطاوس ، وجماعة . وعنه مُعْتَمِر ، والثَّوْرِيّ ، وآخرون . وثقه الدَّارَقُطْنِيّ ، وغيره . (د . ن)

٦٠٣٨ – محمد بن سفيان البصرى : عن بَدَل بن المُحَبَّر ، وحَبَّان بن هلال ، وعدة . وعنه « د » ، وجماعة . وثقه ابن حبان . (د) .

٦٠٣٥ – تعجيل المنفعة (ص ٢٤٠) رقم (٩٣٨) – الإكمال رقم (٧٦٩) .

٦٠٣٦ – تقريب (ص ٤٨٠) رقم (٥٩١٥) قال ابن حجر : « مقبول . من صغار العاشرة » .

– تهذيب الكمال رقم (٥٢٤٨) (٢٧٩/٢٥) .

٦٠٣٧ – تقريب (ص ٤٨٠) رقم (٥٩١٦) قال ابن حجر : « صدوق . من السادسة » .

– تهذيب الكمال رقم (٥٢٤٩) (٢٨٠/٢٥) .

● **محمد بن سعيد الطائفى** : عن ابن جريج . وعنه أبو عتبة الحجازى ./ تمييز [تقريب : « ضعيف . من التاسعة » رقم (٥٩١٧) – تهذيب الكمال رقم (٥٢٥٠)]

● **محمد بن سعيد** . تقدم فى ترجمة عمر بن سعيد [٤٩٢٠] .

٦٠٣٨ – تقريب (ص ٤٨١) رقم (٥٩١٨) قال ابن حجر : « صدوق . من الحادية عشرة » .

– تهذيب الكمال رقم (٥٢٥١) (٢٨٢/٢٥) .

٦٠٣٩ – محمـــد بن أبى سفيان بن حرب الأموى : عن أخته أم حبيبة . وعنه سليمان بن موسى ، وضَمْرة بن حَبيب . (أ . ن)

٦٠٤٠ – محمـــد بن أبى سفيان بن العَلاء بن جارِيَة الثَّقَفِىّ : عن أم حَبيبة أيضا ، ويوسف بن الحكم . وعنه الزُّهْرِىّ ، وغيره . وثقه ابن حبان . (أ . ت)

٦٠٤١ – محمـــد بن سَلَمة بن عبد الله المُرَادِىّ ، أبو الحارث المصرى : عن ابن وهب / ، وجماعة . وعنه « م ، د ، ن ، هـ » ، وآخرون . وثقه « ن » . وابن يونس . ومات سنة ثمان وأربعين ومائتين . (م . د . ن . هـ) ١٩٩/أ

٦٠٤٢ – محمـــد بن سلمة بن عبد الله البَاهِلِىّ مولاهم ، الحَرَّانِىّ : عن خاله أبى عبد الرحيم الحَرَّانِىّ ، وابن إسحاق ، وعدة . وعنه أحمد ، والعلاء بن هِلَال ، وآخرون . وثقه « ن » ، وابن سعد . وكان عالما يفتى . مات فى آخر سنة إحدى وتسعين ومائة . (أ . م . ٤)

٦٠٤٣ – محمـــد بن سلمة المدنى : عن نافع الجُمَحِىّ . وعنه « هـ » كذا وقع فى عدة نسخ ؛ وهو خطأ . والصواب : مُحْرِز بن سلمة العَدَنِىّ [1] . وقد تقدم [٥٨١٣] . (هـ)

٦٠٣٩ – تقريب (ص ٤٨١) رقم (٥٩١٩) قال ابن حجر : « أخو معاوية : مقبول . من الثالثة . وقيل : الصواب عنبسة بن أبى سفيان » . تهذيب الكمال رقم (٥٢٥٢) (٢٨٤/٢٥) .

٦٠٤٠ – تقريب (ص ٤٨١) رقم (٥٩٢٠) قال ابن حجر : « مقبول . من السادسة » .
– تهذيب الكمال رقم (٥٢٥٣) (٢٨٥/٢٥) .

٦٠٤١ – تقريب (ص ٤٨١) رقم (٥٩٢١) قال ابن حجر : « ثقة ثبت . من الحادية عشرة » .
– تهذيب الكمال رقم (٥٢٥٤) (٢٨٧/٢٥) .

٦٠٤٢ – تقريب (ص ٤٨١) رقم (٥٩٢٢) قال ابن حجر : « ثقة . من التاسعة » . [+ ر] .
– تهذيب الكمال رقم (٥٢٥٥) (٢٨٩/٢٥) (+ ر) .

٦٠٤٣ – تقريب (ص ٤٨١) قال ابن حجر : « صوابه مُحرز » . تهذيب الكمال (٢٥/ ٢٩١) .

(١) فى المخطوط : « العبدى » ، والصواب ما أثبتناه من التهذيب والتقريب ، وترجمة « محرز » من التذكرة .

٦٠٤٤ – محمـــد بن سليم ، أبو هِلال الرَّاسِبِى البصرى : عن الحسن ، وابن سيرين ، وقتادة ، وعدة . وعنه شيبان بن فَرُّوخ ، ووكيع ، وآخرون . وثقه « د » . وضعفه « ن » . ومات فى آخر سنة سبع وستين ومائة . (أ . خ . ٤)

٦٠٤٥ – محمـــد بن سليمان بن حبيب الأَسَدِىّ ، أبو جعفر المِصِّيصِىّ ، العَلَّاف ، المعروف بلُوَيْن ، أحد الحفاظ : عن مالك ، وابن عيينة ، وابن المبارك ، وحماد بن زيد ، وخلق . وعنه « د ، عب ، ن » ، ووثقه ، وأبو حاتم ، وابن صاعد ؛ وهو آخر من حدث عنه ببغداد ، وخلق . مات بالثَّغْر سنة خمس وأربعين ومائتين . (د . عب . ن)

٦٠٤٦ – محمـــد بن سليمان بن أبى حَثْمَة الأنصارى : عن أبيه ، وعمه سهل . وعنه ابن إسحاق ، وحجاج بن أرطاه . وثقه ابن حبان . (أ . هـ)

٦٠٤٧ – محمـــد بن سليمان بن أبى داود الحَرَّانِىّ الحافظ ، المعروف بيُومَةَ : روى عن أبيه ، ومالك ، والليث ، وخلق . وعنه حفيده سليمان بن عبد الله ، وسَلَمَة ابن شَبِيب ، وطائفة . وثقه ابن حبان ، وقال : مات سنة ثلاث عشرة ومائتين . وقال « ن » : لا بأس به . (ن)

٦٠٤٤ – تقريب (ص ٤٨١) رقم (٥٩٢٣) قال ابن حجر : « قيل : كان مكفوفًا . وهو صدوق ، فيه لين . من السادسة . [خت] » تهذيب الكمال رقم (٥٢٥٦) (٢٩٢/٢٥) (خت) .

● [**محمد بن سليم المكى** ، أبو عثمان : ثقة . من السادسة . علق له البخارى فى الرقاق فيما جزم به الغسانى . وأهمله المزى . خت] تقريب رقم ٥٩٢٤ .

٦٠٤٥ – تقريب (ص ٤٨١) رقم (٥٩٢٥) قال ابن حجر : « ثقة . من العاشرة . مات سنة خمس – أو ستٍّ وأربعين ، وقد جاز المائة » .

– تهذيب الكمال رقم (٥٢٥٧) (٢٩٧/٢٥) .

٦٠٤٦ – تقريب (ص ٤٨١) رقم (٥٩٢٦) قال ابن حجر : « مقبول . من الرابعة » .

– تهذيب الكمال رقم (٥٢٥٨) (٣٠١/٢٥) .

٦٠٤٧ – تقريب (ص ٤٨١) رقم (٥٩٢٧) قال ابن حجر : « صدوق . من التاسعة . مات سنة ثلاث عشرة » . تهذيب الكمال رقم (٥٢٥٩) (٣٠٣/٢٥) .

٦٠٤٨ – محمد بن سليمان بن سلمان المدنى القُبَائِىّ ، المعروف بالكِرْمَانِىّ : عن أبى أُمَامَة بن سَهْل . وعنه حاتم بن إسماعيل ، والدَّرَاوَرْدِىّ ، وجماعة . وثقه ابن حبان . (أ . ن . هـ)

٦٠٤٩ – محمد بن أبى ضَمْرَة القَاصّ السُّلَمِىّ : عن أبيه ، وعبد الله ابن أبى قَيْس ، وجماعة . وعنه ابنه أبو القاسم نصر ، والليث ، ويحيى الوُحَاظِىّ . وثقه ابن حبان ، وقال : وهو الذى يقال له : **محمد بن أبى جميلة** . (هـ)

٦٠٥٠ – محمد بن سليمان بن عبد الله بن الأصبهانى ، أبو على الكوفى : عن أبيه ، وعمه عبد الرحمن الأصبهانى ، وعطاء بن السَّائب ، وغيرهم . وعنه ابنه يحيى ، وقتيبة ، وابنا أبى شيبة ، وآخرون . ضعفه «ن » . وقال أبو حاتم : لا بأس به ، يُكْتَب حديثُه ، ولا يُحْتَجُّ به . وقال أبو نعيم : مات سنة إحدى وثمانين ومائة . (ت . ن . هـ)

٦٠٥١ – محمد بن سليمان بن هشام اليَشْكُرِىّ ، أبو جعفر الشَّطَوِىّ الجِزَّار [1] البصرى : عن الشافعى ، وزيد بن الحُبَاب ، ووكيع ، وعدة . وعنه « هـ » والمحاملى ، وأبو عَوَانَة ، وآخرون . قال ابن حبان ، وابن عدى : كان يسرق الحديث . (هـ)

٦٠٤٨ – تقريب (ص ٤٨١) رقم (٥٩٢٨) قال ابن حجر : « مقبول . من السادسة » .
– تهذيب الكمال رقم (٥٢٦٠) (٣٠٥/٢٥) .

٦٠٤٩ – تقريب (ص ٤٨١) رقم (٥٩٢٩) قال ابن حجر : « مقبول . من السابعة » .
– تهذيب الكمال رقم (٥٢٦١) (٣٠٧/٢٥) .

٦٠٥٠ – تقريب (ص ٤٨١) رقم (٥٩٣٠) قال ابن حجر : « صدوق يخطئ . من الثامنة » .
– تهذيب الكمال رقم (٥٢٦٢) (٣٠٨/٢٥) .

٦٠٥١ – تقريب (ص ٤٨٢) رقم (٥٩٣١) قال ابن حجر : « أخو هشام بن بنت سعيدة بنت مطر ، بصرى ، نزل بغداد : ضعيف ، من الحادية عشرة » .
– تهذيب الكمال رقم (٥٢٦٣) (٣١١/٢٥) .

(١) كذا فى المخطوط « الجزار » وفى المصادر ، وخاصة تهذيب الكمال : « الخزَّاز » ، والله تعالى أعلم .

٦٠٥٢ – محمد بن سليمان الأَنْبَارِيّ ، أبو هَارُون : عن أبي أسامة ، وابن نُمَيْر ، وخلق . وعنه « د » ، ويعقوب بن شيبة ، وعدة . وثقه الخطيب . ومات سنة أربع وثلاثين ومائتين . (د)

٦٠٥٣ – محمد بن السماك ، أبو العباس : عن يزيد بن أبي زياد . وعنه أحمد ، وغيره . (أ) (لا يعرف) [1] .

٦٠٥٤ – محمد بن سِنَان البَاهِلِيّ ، أبو بكر البصرى ، المعروف

٦٠٥٢ – تقريب (ص ٤٨٢) رقم (٥٩٣٢) قال ابن حجر : « صدوق . من العاشرة » .
– تهذيب الكمال رقم (٥٢٦٤) (٣١٤/٢٥) .

٦٠٥٣ – تعجيل المنفعة (ص ٢٤٠) رقم (٩٣٩) قال ابن حجر : بل هو معروف ، وهو الواعظ المشهور ، واسم أبيه صبيح – بفتح أوله . قال ابن أبي حاتم : محمد بن صبيح بن السماك المذكر ، أبو العباس الكوفي ، روى عن الأعمش وإسماعيل بن أبي خالد وغيرهما ، روى عنه الهيثم بن خارجة ويحيى بن يحيى وأحمد بن حنبل وآخرون . قال محمد بن عبد الله بن نمير : حديثه ليس بشيء . وذكره ابن حبان في الطبقة الرابعة من (الثقات) فقال : روى عن الأجلح ، روى عنه محمد ابن آدم المصيصي ، مستقيم الحديث ، وكان يعظ الناس ، فكأنه لم يقف على روايته عن التابعين ، وقد سمى منهم ابن أبي حاتم : إسماعيل بن أبي خالد والأعمش . وذكره ابن حبان في موضع آخر من هذه الطبقة فقال : محمد بن صبيح البغدادي ، يروى عن خطاب بن القاسم ، روى عنه أحمد بن حنبل فكأنه ظنه آخر غير ابن السماك ، وهو هو . ولما ذكره البخاري قال في حرف السين من أسماء الآباء : محمد بن السماك القاضي الكوفي ، ويقال محمد بن صبيح بن السماك أبو العباس ، سمع عائذ بن نسير ، ولم يذكر فيه جرحًا . وذكر الخطيب شيوخه والرواة عنه مستوعبًا ، ثم قال : وهو كوفي ، قدم بغداد زمن الرشيد ، ثم رجع إلى الكوفة ، ثم ساق بسند له إلى ابن نمير قال : حدثنا ابن السماك ، وكان صدوقًا ، وذكر له الخطيب حكايات مع الرشيد . وأورد له البيهقي في الشعب آثارًا حسانًا ، ومن كلامه : كل شيء إذا لم ينفع لم يضر إلا العلم فإنه إذا لم ينفع ضر . قال الخطيب : مات سنة ثلاث وثمانين ومائة قاله مطين . الإكمال رقم (٧٧٠) .

محمد بن أبي سمينة : هما اثنان ؛ أحدهما محمد بن إسماعيل – تقدم . والثاني محمد بن يحيى – يأتي – إن شاء الله تعالى .

(١) مابين القوسين من الإكمال ، ونقله ابن حجر في التعجيل وتعقب الحسيني فيه ، كما رأيت .

٦٠٥٤ – تقريب (ص ٤٨٢) رقم (٥٩٣٥) قال ابن حجر : « ثقة ثبت . من كبار العاشرة » . – تهذيب الكمال رقم (٥٢٦٧) (٣٢٠/٢٥) .

● **محمد بن سنان القزاز** : عن روح بن عُبَادة ، وجماعة . وعنه ابن صاعد ، وآخرون . قال الدارقطني : لا بأس به . / تميز [تقريب : ضعيف ، من الحادية عشرة ، مات سنة ٢٧١ – رقم ٥٩٣٦ – تهذيب الكمال رقم ٥٢٦٨] .

بالعَوَقِيّ : عن إبراهيم بن طَهْمَان ، وشريك ، وجرير بن حَازِم ، وعِدَّة . وعنه « خ ، د » ، وأبو حاتم ، وخلق ؛ وآخرهم أبو مسلم الكَجِّيُّ . وثقه ابن معين ، وغيره ، وقال « خ » : مات قريبا من سنة اثنتين وعشرين ومائتين .
(خ . د . ت . هـ)

٦٠٥٥ – محمد بن سهل بن أبي حَثْمَة الأنصاري ، الأوسي : عن أبيه ، ومُحَيِّصَة بن مَسْعُود . وعنه يزيد بن أبي حبيب ، وحجاج بن أرطاة ، والوليد بن كثير ، وأبو عفير الأنصاري ، وغيرهم . (أ)

٦٠٥٦ – محمد بن سهل بن عسكر التميمي مولاهم ، أبو بكر البخاري : عن أبي عاصم ، وأبي مُسْهِر ، وخلق . وعنه « م ، ت ، ن » ، وأبو حاتم ، وآخرون . وثقه « ن » ، وابن عدي . ومات سنه إحدى وخمسين ومائتين . (م . ت . ن)

٦٠٥٧ – / محمد بن سَهْل النَّسَائيّ : روى عنه « ن » – فيما قاله ابن عساكر – وقال : نسائي ، رَمْلِيٌّ ، ثقة . (ن) ١٩٩/ب

٦٠٥٨ – محمد بن سَوَاء بن عنبر السَّدُوسِيّ العَنْبَرِيّ ، أبو الخطاب البصري المكفوف : عن شعبة ، وسعيد بن أبي عَرُوبة ، وخلق . وعنه أحمد ، وإسحاق ، وابنا أبي شيبة ، وآخرون . وثقه ابن حبان ، وغيره . ومات سنة سبع وثمانين ومائة .

٦٠٥٥ – تعجيل المنفعة (ص ٢٤١) رقم (٩٤٠) قال ابن حجر : ذكره البخاري ، ولم يذكر فيه جرحًا ، ... وذكره ابن حبان في الثقات . الإكمال رقم (٧٧١) .

٦٠٥٦ – تقريب (ص ٤٨٢) رقم (٥٩٣٧) قال ابن حجر : « ثقة . من الحادية عشرة » .
– تهذيب الكمال رقم (٥٢٦٩) (٣٢٥/٢٥) .

٦٠٥٧ – تقريب (ص ٤٨٢) رقم (٥٩٣٨) قال ابن حجر : « لا بأس به . من الحادية عشرة » .
– تهذيب الكمال رقم (٥٢٧٠) (٣٢٧/٢٥) .

٦٠٥٨ – تقريب (ص ٤٨٢) رقم (٥٩٣٩) قال ابن حجر : « صدوق ، رمي بالقَدَر . من التاسعة » . [+ خد] – تهذيب الكمال رقم (٥٢٧٢) (٣٢٨/٢٥) (+ خد) .

٦٠٥٩ – محمد بن سَوَّار بن رَاشِد الأَزْدِيّ ، أبو جعفر الكوفى : عن عبد السلام بن حرب ، وعَبْدَة بن سليمان ، وغيرهما . وعنه « د » ، وأبو حاتم ، وعِدَّة . قال ابن حبان فى الثقات : يُغْرِب . (د)

٦٠٦٠ – محمد بن سُوقَة الغَنَوِيّ ، أبو بكر الكوفى العابد : عن أنس ، وسعيد بن جبير ، ومحمد بن المُنْكَدِر ، ونافع ، وعِدَّة . وعنه « فه » ، والسُّفْيَانَان ، وابن المبارك ، وآخرون . قال « ن » : ثقه مَرْضِيٌّ . وقال العجلى : كوفى ثَبْتٌ ، ليس بكثير الحديث . (فه ، أ . خ . م . ٤)

٦٠٦١ – محمد بن سُوَيْد بن كلثوم القُرَشِيّ ، أحد أمراء دمشق : روى عن عم أبيه الضحاك بن قيس ، وحُذيفَة بن اليَمَان . وعنه الزهرى ، ومكحول . وثقه العِجلى . (ن)

٦٠٦٢ – محمد بن أبى سُوَيْد الثَّقَفِى الطائِفِيّ : عن عمر بن عبد العزيز ، وغيره . وعنه إبراهيم بن ميسرة . فيه نظر . (ت)

٦٠٦٣ – محمد بن سَلَام بن الفرج السُّلَمِيّ مولاهم ، أبو عبد الله

٦٠٥٩ – تقريب (ص ٤٨٢) رقم (٥٩٤٠) قال ابن حجر : « صدوق يُغرب . من صغار العاشرة . مات سنة ثمان وأربعين » – تهذيب الكمال رقم (٥٢٧٣) (٣٣١/٢٥) .

● **محمد بن سَوَّار** ، بصرى : عن ابن عيينة ، وعنه سهل التُّسْتَرِيّ . / تمييز . [تقريب : « خال سهل ابن عبد الله الزاهد ، مقبول . من العاشرة » . رقم ٥٩٤١ – تهذيب الكمال رقم (٥٢٧٤)] .

٦٠٦٠ – تقريب (ص ٤٨٢) رقم (٥٩٤٢) قال ابن حجر : « ثقة مَرْضِيٌّ . من الخامسة » . – تهذيب الكمال رقم (٥٢٧٥) (٣٣٣/٢٥) .

٦٠٦١ – تقريب (ص ٤٨٢) رقم (٥٩٤٣) قال ابن حجر : « صدوق . من الثالثة . مات بعد المائة . تهذيب الكمال رقم (٥٢٧٦) (٣٣٦/٢٥) .

٦٠٦٢ – تقريب (ص ٤٨٢) رقم (٥٩٤٤) قال ابن حجر : « مجهول . من الرابعة . وليس هو ابن سويد راوى قصة غيلان » . تهذيب الكمال رقم (٥٢٧٧) (٣٣٧/٢٥) .

٦٠٦٣ – تقريب (ص ٤٨٢) رقم (٥٩٤٥) قال ابن حجر : « ثقة ثبت . من العاشرة . مات سنة سبع وعشرين ، وله خمس وستون » . تهذيب الكمال رقم (٥٢٧٨) (٣٤٠/٢٥) .

● **محمد بن سلام البِيكَنْدِيّ الصغير** : عن على بن الجعد . وعنه عبيد الله بن واصل . مات بمصر . / تمييز [تقريب : « مقبول . من الحادية عشرة » . رقم ٥٩٤٦ – تهذيب الكمال رقم ٥٢٧٩] .

البخارى **البِيكَنْدِىّ** الكبير الحافظ : روى عن ابن عيينة ، وابن المبارك ، وابن نُمَيْر ، ومُعْتَمِر ، وخلق . وعنه خ ، وابنه إبراهيم بن محمد ، وحُميد بن النَّضْر ، وخلق . قال عبيد الله بن شريح : كان من كبار المحدثين ، وله حديث كثير ، ورِحْلَة ، وله مصنفات فى كل باب من العلم . وقال « خ » : مات فى صفر سنة خمس وعشرين ومائتين . (خ)

٦٠٦٤ – محمد بن سيرين الأنصارى ، أبو بكر بن أبى عَمْرَة البصرى ، من سَبْيِ عين التَّمْر : روى عن مولاه أنس ، وأبى قتادة ، وأبى سعيد ، وأبى هريرة ، والحسن بن على ، وابن عمر ، وابن عباس ، وعائشة ، وأم عَطِيَّة ، وخلق . وعنه ثابت ، وأيوب ، وابن عَوْن ، وعاصم الأَحْوَل ، وقَتَادة ، وخلق . وثقه أحمد ، ويحيى ، وغير واحد . وقال ابن سعد : كان ثقة ، مأمونًا ، عاليا ، رفيعًا ، فقيها ، إمامًا ، كثير العلم ، وَرِعًا ، وكان به صَمَم . وقال ابن حبان : كان من أَوْرع أهل البصرة ، وكان فقيهًا ، فاضلًا ، حافظًا مُتْقِنًا يُعَبِّر الرؤيا ، رأى ثلاثين من أصحاب النبى ﷺ ، ومات فى شوال سنة عشر ومائة ، بعد الحسن بمائة يوم ، وهو ابن سبع وسبعين سنة . (ع)

٦٠٦٥ – محمد بن سَيْف الأَزْدِىّ الحُدَّانِىّ ، أبو رجاء البصرى : عن الحسن ، وابن سيرين ، وعكرمة ، وعطاء . وعنه شعبة ، وحماد بن زيد ، وجماعة . وثقه « ن » . وابن معين . (ن)

٦٠٦٦ – محمد بن شَاذَان الواسطى : عن يحيى القَطَّان ، وغيره . وعنه « هـ » – فيما قيل . (هـ)

٦٠٦٤ – تقريب (ص ٤٨٣) رقم (٥٩٤٧) قال ابن حجر : « ثقة ، ثَبْت ، عابد ، كبير القدر ، كان لا يرى الرواية بالمعنى . من الثالثة » . تهذيب الكمال رقم (٥٢٨٠) (٣٤٤/٢٥) .

٦٠٦٥ – تقريب (ص ٤٨٣) رقم (٥٩٤٨) قال ابن حجر : « ثقة . من السادسة » . [+ مد] .
– تهذيب الكمال رقم (٥٢٨١) (٣٥٥/٢٥) (+ مد) .

٦٠٦٦ – تقريب (ص ٤٨٣) رقم (٥٩٤٩) قال ابن حجر : « مقبول . من الحادية عشرة » .
– تهذيب الكمال رقم (٥٢٨٢) (٣٥٦/٢٥) . =

٦٠٦٧ – محمد بن شَبيب البَصْرِىّ الزَّهْـــرَانِىّ : عن الحسن ، وشَهْر ابن حَوْشَب ، وغيرهما . وعنه شعبة ، وحماد بن زيد ، وجماعة . وثقه ابن معين . (م . ن)

٦٠٦٨ – محمد بن شُجَاع المَرْوَذِىّ : عن إسماعيل بن عُلَيَّة ، وابن عيينة وعدة . وعنه « ت ، ن » ، ومُطَيَّنٌ ، وآخرون . وثقه ابن حبان ، وقال : مات سنة أربع وأربعين ومائتين . (ت . ن)

٦٠٦٩ – محمد بن شدّاد ، كوفى : عن عبد الرحمن بن يزيد النَّخَعِىّ . وعنه الحسن بن عبد الله النَّخَعِىّ . وثقه ابن حبان . (ن)

٦٠٧٠ – محمد بن شُرَحبيل : عن قيس بن سعد بن عُبَادة ؛ بحديث زيارة النبى ﷺ إياهم ، واغتساله عندهم . وعنه محمد بن عبد الرحمن بن أسعد بن زُرَارَة . وفى سند هذا الحديث اختلاف ، وقد قيل فيه : عمرو بن شُرَحْبِيل . (أ . هـ)

= ● [**محمد شاذان** ، أبو بكر الجوهرى ، بغدادى : ثقة . من الحادية عشرة . مات سنة ست وثمانين ، وله ثلاث وسبعون سنة ./ تمييز] تقريب رقم (٥٩٥٠) .

٦٠٦٧ – تقريب (ص ٤٨٣) رقم (٥٩٥١) قال ابن حجر : « ثقة . من السادسة » .
– تهذيب الكمال رقم (٥٢٨٣) (٣٥٦/٢٥) .

٦٠٦٨ – تقريب (ص ٤٨٣) رقم (٥٩٥٢) قال ابن حجر : « ثقة . من العاشرة » .
– تهذيب الكمال رقم (٥٢٨٤) (٣٥٨/٢٥) .

● [**محمد بن شجاع بن نَبْهَان** ، نزيل المدائن : ضعيف . من الثامنة . مات قبل المائتين . وهم من خلطه بالذى قبله]

● [**محمد بن شجاع البغدادى** ، القاضى ، الثلجى : متروك ، ورمى بالبدعة ، من كبار الحادية عشرة . مات سنة ست وستين ، وله خمس وثمانون] تقريب . رقمى (٥٩٥٣ – ٥٩٥٤) – تهذيب الكمال رقمى (٥٢٨٥ – ٥٢٨٦) .

٦٠٦٩ – تقريب (ص ٤٨٣) رقم (٥٩٥٥) قال ابن حجر : « مقبول . من السادسة » .
– تهذيب الكمال رقم (٥٢٨٧) (٣٦٥/٢٥) .

٦٠٧٠ – تقريب (ص ٤٨٣) رقم (٥٩٥٦) قال ابن حجر : « مجهول . من الثالثة » .
– تهذيب الكمال رقم (٥٢٨٨) (٣٦٧/٢٥) .

٦٠٧١ – محمـد بن شَريك المكي : عن عمرو بن دينار ، وعطاء . وعنه جعفر ابن عَوْن ، وأبو نعيم ، وجماعة . وثقه أحمد ، ويحيى ، وأبو زرعة . (أ . د) [(١)]

٦٠٧٢ – / محمـد بن شُعيب بن شَابُور الأُمَوِيّ مولاهم ، الدمشقي ، نزيل بيروت : عن الأَوْزَاعِيّ ، ويحيى الذِّمَارِيّ ، وخلق . وعنه ابن المبارك ، والوليد بن مسلم ؛ أحد شيوخه ، وهشام بن عمار ، وخلق . وثقه ابن المبارك ، وغيره . وقال أحمد : ما أرى به بأسًا . وقال ابن معين : كان مُرْجِئًا ، وليس به بأس . وقال ابن حبان : مات سنة مائتين . (٤) ٢٠٠/أ

٦٠٧٣ – محمـد بن شُمَيْر الرعيني المصرى : عن أبي على التُّجِيبى . وعنه عبد الرحمن بن شريح . وثقه ابن حبان . (أ . ن)

٦٠٧٤ – محمـد بن شَيْبَة بن نَعَامَة الضَّبِّيّ ، الكوفي : عن عَلْقَمة بن مَرْثَد ، وغيره . وعنه جرير بن عبد الحميد ، وجماعة . وثقه ابن حبان . (م)

٦٠٧٥ – محمـد بن صالح بن دينار التَّمَّار المدني : عن الزُّهْرِيّ ، ومحمد

٦٠٧١ – تقريب (ص ٤٨٣) رقم (٥٩٥٧) قال ابن حجر : « ثقة . من السابعة ، مات سنة ثمان وستين ./ د » . تهذيب الكمال رقم (٥٢٨٩) (٣٦٩/٢٥) .

(١) في المخطوط « هـ » ، وفي سائر المصادر ومنها التهذيبان « د » وهو ما أثبتناه .

٦٠٧٢ – تقريب (ص ٤٨٣) رقم (٥٩٥٨) قال ابن حجر : « صدوق . صحيح الكتاب . من كبار التاسعة . مات سنة مائتين ، وله أربع وثمانون » .

– تهذيب الكمال رقم (٥٢٩٠) (٣٧٠/٢٥) .

٦٠٧٣ – تقريب (ص ٤٨٣) رقم (٥٩٥٩) قال ابن حجر : أبو الصبَّاح ، المصرى « مقبول . من السادسة » . تهذيب الكمال رقم (٥٢٩١) (٣٧٥/٢٥) .

٦٠٧٤ – تقريب (ص ٤٨٣) رقم (٥٩٦٠) قال ابن حجر : « مقبول . من السابعة » .

– تهذيب الكمال رقم (٥٢٩٢) (٣٧٦/٢٥) .

● **محمد بن أبي شيبة** : هو ابن إبراهيم بن عثمان . تقدم [٥٨٣٠] .

٦٠٧٥ – تقريب (ص ٤٨٤) رقم (٥٩٦١) قال ابن حجر : « صدوق . يخطئ . من السابعة » .

– تهذيب الكمال رقم (٥٢٩٣) (٣٧٧/٢٥) .

ابن المُنْكَدِر ، وجماعة . وعنه ابنه صالح ، والدَّرَاوَرْدِيّ ، وآخرون . وثقه أحمد . وضعفه أبو حاتم . ومات سنة ثمان ، وستين ومائة . (فع . ٤) .

٦٠٧٦ – محمد بن صالح المدنى الأزرق : عن زيد بن أسلم ، وجماعة . وعنه زيد بن الحُبَاب ، وغيره . وثقه ابن حبان ، ثم ضعفه . (د . ن . هـ)

٦٠٧٧ – محمد بن أبى صالح ، واسمه ذَكْوَان السَّمَّان الغَطَفَانِيّ : عن أبيه ، عن عائشة . وعنه هُشَيْم ، والأعمش ، ونافع بن سليمان . قال ابن حبان فى الثقات : يخطئ ، وقال ابن المدينى : لا يصح حديثه . (أ)

٦٠٧٨ – محمد بن الصَّبَّاح بن سفيان الجَرْجَرَائِى ، أبو جعفر التاجر : عن ابن عيينة ، وجرير بن عبد الحميد ، وخلق . وعنه « د ، هـ » ، وأبو زرعة ، وخلق . وثقه أبو زرعة ، ومُطَيَّن . ولَيَّنَه أبو حاتم . (د . هـ)

٦٠٧٩ – محمد بن الصَّبَّاح الدُّولابِيّ الحافظ ، أبو جعفر البغدادى ، صاحب كتاب السنن : روى عن إبراهيم بن سعد ، وابن عيينة ، وابن المبارك ، وهشيم ، وخلق . وعنه « أ ، عب ، خ ، م ، د » ، وابنه أحمد بن محمد ، وابن معين ، وأبو زُرْعَة ، وخلق . وثقه ابن معين ، وأبو حاتم ، وابن حبان . وكان أحمد يعظمه . وقال ابن سعد : مات فى آخر المحرم سنة سبع وعشرين ومائتين . (أ . عب . خ . م . ٤)

٦٠٧٦ – تقريب (ص ٤٨٤) رقم (٥٩٦٤) قال ابن حجر : « مولى بنى فِهْر : مقبول . من السابعة » . تهذيب الكمال رقم (٥٢٩٦) (٣٨٣/٢٥) .

٦٠٧٧ – تقريب (ص ٤٧٧) رقم (٥٨٧٣) قال ابن حجر : « صدوق . يهم ، من السادسة » .

– الإكمال رقم (٧٧٢) .

وانظر : تهذيب الكمال (١٨٤/٢٥ رقم ٥٢٠٦ ب) وتعليق المحقق عليه فى ص (١٨٥) .

٦٠٧٨ – تقريب (ص ٤٨٤) رقم (٥٩٦٥) قال ابن حجر : « صدوق . من العاشرة . مات سنة أربعين . تهذيب الكمال رقم (٥٢٩٧) (٢٨٤/٢٥) .

٦٠٧٩ – تقريب (ص ٤٨٤) رقم (٥٩٦٦) قال ابن حجر : « ثقة حافظ . من العاشرة ... وكان مولده سنة خمسين » . تهذيب الكمال رقم (٥٢٩٨) (٣٨٨/٢٥) .

● **محمد بن صُدْران** : هو ابن إبراهيم بن صدران – تقدم [٥٨٢٨] .

٦٠٨٠ - محمد بن صَدَقة الجُبْلانى الحِمْصِىّ المُكْتِب : عن الوليد بن مُسْلِم ، ومحمد بن شعيب بن شابور ، وجماعة . وعنه « ن » ، وقال : لا بأس به . (ن)

٦٠٨١ - محمد بن صفوان الأنصارى ، عداده فى الصحابة : له عن النبى ﷺ حديث واحد فى الذَّبْح بالمَرْوة . رواه عنه الشعبى . وقد قيل فيه : محمد بن صفوان ، أو صفوان بن محمد بالشك . قال شيخنا أبو الحجاج : والأشبه أنهما اثنان . (أ . د . ن . هـ)

٦٠٨٢ - محمد بن الصَّلت بن الحجّاج الأسدى مولاهم ، أبو جعفر الكوفى الأصم : عن ابن المبارك ، وإبراهيم بن سعد ، وخلق . وعنه « خ » ، وأبو زُرْعة ، وأبو حاتم ، وخلق . وثقه أبو زرعة ، وأبو حاتم ، وغيرهما . ومات سنة ثمان عشرة أو تسع عشرة ومائة . (خ . ت . ن . هـ)

٦٠٨٣ - محمد بن الصلت البصرى ، أبو يَعْلى التَّوَّزىّ : عن ابن عيينة ، والدَّرَاوَرْدِىّ ، والوليد بن مسلم ، وخلق . وعنه « خ » ، وأبو زُرْعَة ، وخلق ؛ منهم أبو حاتم ، وقال : صدوق ، كان يملى علينا من حفظه التفسير وغيره ، وربما وَهِمَ . وقال « خ » : مات سنة سبع وعشرين ومائتين . (خ . ن)

٦٠٨٠ - تقريب (ص ٤٨٤) رقم (٥٩٦٧) قال ابن حجر : « صدوق . من الحادية عشرة » .
- تهذيب الكمال رقم (٥٢٩٩) (٣٩٢/٢٥) .

٦٠٨١ - تقريب (ص ٤٨٤) رقم (٥٩٦٨) قال ابن حجر : « صحابى ، له حديث فى الأرنب . وقيل فيه : صفوان بن محمد ، والأول أصوب ، وقيل : هو محمد بن صَيْفِىّ » .
- تهذيب الكمال رقم (٥٣٠٠) (٣٩٣/٢٥) . وفيه كنيته : « أبو مَرْحَب » .

● **محمد بن صفوان** : هو ابن عثمان بن أبى صفوان - يأتى - إن شاء الله تعالى .

● **محمد بن صفوان الجمحى** ، قاضى المدينة ؛ عن سعيد المسيب . وعنه مالك ، وغيره ، وثقه ابن حبان . / تمييز . [تقريب : « مقبول . من السادسة » . رقم ٥٩٦٩ - تهذيب الكمال ٥٣٠١ - ص] .

٦٠٨٢ - تقريب (ص ٤٨٤) رقم (٥٩٧٠) قال ابن حجر : ثقة من كبار العاشرة . [+ م] .
- تهذيب الكمال رقم (٥٣٠٢) (٣٩٦/٢٥) .

٦٠٨٣ - تقريب (ص ٤٨٤) رقم (٥٩٧١) وقال ابن حجر : « صدوق . ، يهم ، من العاشرة . مات سنة ثمان وعشرين » . تهذيب الكمال رقم (٥٣٠٣) (٤٠٠/٢٥) . =

٦٠٨٤ – محمـد بن صَيْفِي الأنصارى الخَطْمِيّ : له صحبة ، ورواية . وعنه الشعبى . ويقال : إنه وابن صفوان الذى قبله واحد . (أ . ن . هـ)

٦٠٨٥ – محمـد بن أبى الضَّيْف ، حجازى : عن عبد الله بن عثمان ، وغيره . وعنه بكر بن خلف . مجهول . (هـ)

٦٠٨٦ – محمـد بن طارق المكى : عن ابن عمر ، وطاوس ، ومجاهد . وعنه السُّفْيَانان ، وغيرهما . وثقه « ن » . وغيره . (هـ)

٦٠٨٧ – محمـد بن طالب : عن أبى عَوَانة . وعنه محمد بن خلف العَسْقَلانِيّ : مجهول . (هـ)

٦٠٨٨ – محمـد بن طَخْلاء المدنى : عن سالم ، وأبى سلمة بن عبد الرحمن ، وعدة . وعنه ابناه ؛ يحيى ، ويعقوب ، والدَّرَاوَرْدِيّ ، وغيرهم . وثقه ابن حبان . (أ . د . ن)

٦٠٨٩ – محمـد بن طَريف بن خليفة البَجَلِيّ ، أبو جَـعْفَر الكوفى : عن

= وانظر تعليق المحقق على قول أبى حاتم : « صدوق . ... إلخ ، فقد بين أن ما بعد « صدوق » من كلام أبى زرعة . والله تعالى أعلم .

٦٠٨٤ – تقريب (ص ٤٨٤) رقم (٥٩٧٢) قال ابن حجر : صـحابى ، مدنى ، نزل الكوفة .

– تهذيب الكمال رقم (٥٣٠٤) (٤٠٢/٢٥) .

٦٠٨٥ – تقريب (ص ٤٨٥) رقم (٥٩٧٣) قال ابن حجر : « مستور . من الثامنة » .

– تهذيب الكمال رقم (٥٣٠٥) (٤٠٤/٢٥) .

٦٠٨٦ – تقريب (ص ٤٨٥) رقم (٥٩٧٤) قال ابن حجر : « ثقة عابد . من الرابعة » .

– تهذيب الكمال رقم (٥٣٠٦) (٤٠٤/٢٥) .

٦٠٨٧ – تقريب (ص ٤٨٥) رقم (٥٩٧٥) قال ابن حجر : « مجهول . من السابعة » .

– تهذيب الكمال رقم (٥٣٠٧) (٤٠٧/٢٥) .

٦٠٨٨ – تقريب (ص ٤٨٥) رقم (٥٩٧٦) قال ابن حجر : « صدوق . من السابعة » .

– تهذيب الكمال رقم (٥٣٠٨) (٤٠٨/٢٥) .

٦٠٨٩ – تقريب (ص ٤٨٥) رقم (٥٩٧٧) قال ابن حجر : « من صغار العاشرة . صدوق » . =

أبيه ، وأبى بكر بن عَيَّاش ، وخلق . وعنه (م ، د ، ت ، هـ) [1] ، وأبو زرعة ، وعدة . وثقه الخطيب ، وغيره ، ومات سنة اثنتين وأربعين ومائتين . (م . د ت . هـ) [2] .

٦٠٩٠ - / **محمد بن الطُّفَيْل النَّخَعِي الكوفى** : عن عمه شَرِيك ، وحماد بن زيد ، وعدة . وعنه البخارى ، والكُدَيْمِيّ ، وآخرون . وثقه ابن حبان . (ت) ٢٠٠/ب

٦٠٩١ - محمد بن طلحة بن عبد الله بن عبد الرحمن بن أبى بكر الصديق : عن أبيه . وعنه ابن جُرَيْج ، وابن إسحاق . وثقه ابن حبان ، وقال : كان عاملًا لعمر بن عبد العزيز على مكة . (ن . هـ)

٦٠٩٢ - محمد بن طلحة بن عبد الرحمن التَّيْمِيّ المدنى : عن ابن عيينة ، وخلق . وعنه ابن المدينى ، وآخرون . قال ابن حبان فى الثقات : ربما أخطأ . (ن . هـ)

٦٠٩٣ - محمد بن طلحة بن عبيد الله التَّيْمِيّ ، المعروف بالسَّجَاد :

= - تهذيب الكمال رقم (٥٣٠٩) (٤٠٩/٢٥) .

(١-٢) فى المخطوط : (م . ت . ن . هـ) وما أثبتناه من المصادر الأخرى ؛ التهذيبين والخلاصة ، والتقريب . والله تعالى أعلم .

٦٠٩٠ - تقريب (ص ٤٨٥) رقم (٥٩٧٨) قال ابن حجر : « أبو جعفر الكوفى ، نزيل فَيْد : صدوق ، من العاشرة . مات سنة اثنتين وعشرين » . [+ بخ] -

- تهذيب الكمال رقم (٥٣١٠) (٤١٢/٢٥) (+ بخ) .

٦٠٩١ - تقريب (ص ٤٨٥) رقم (٥٩٧٩) قال ابن حجر : « صدوق . من السادسة . مات بعد المائة » . تهذيب الكمال رقم (٥٣١١) (٤١٣/٢٥) .

٦٠٩٢ - تقريب (ص ٤٨٥) رقم (٥٩٨٠) قال ابن حجر : « المعروف بابن الطَّوِيل ، وجده عثمان ، هو أخو طلحة أحد العشرة : صدوق . يخطئ . من الثامنة . مات سنة ثمانين ومائة » .

- تهذيب الكمال رقم (٥٣١٢) (٤١٤/٢٥) .

٦٠٩٣ - تعجيل المنفعة (ص ٢٤١) رقم (٩٤٢) قال ابن حجر : وأخرج البخارى فى ترجمته فى الصحابة من طريق هلال الوزان ، عن ابن أبى ليلى ، عن محمد قال : سمانى النبى - صلى الله عليه وسلم - محمدًا . الإكمال رقم (٧٧٣) .

له صحبة ، ورواية . وعنه ابنه إبراهيم ، وعبد الرحمن بن أبى ليلى ، وغيرهما . ولما ولد أُتِى به النبى - ﷺ - فمسح رأسه ، وسماه محمدا ، وكناه بأبى القاسم . وقتل يوم الجمل ، مع أبيه سنة ست وثلاثين . (أ)

٦٠٩٤ - محمـــد بن طلحة بن مُصَرِّف اليَامِىّ : عن أبيه ، وحميد الطويل ، وَزُبَيْد اليامِىّ ، وطائفة . وعنه ابنه عبد الرحمن ، وأبو داود الطيالسى ، ومالك بن مِغْوَل ، وخلق . ضعفه ابن معين . وقال ابن حبان فى الثقات : يُخْطِئ . مات سنة سبع وستين ومائة . (أ . خ . م . د . ت . هـ)

٦٠٩٥ - محمـد بن طلحة بن يزيد بن رُكَانة المطَّـلِبِىّ ، الحجازى : عن عكرمة ، وعمرو بن دينار ، وعدة . وعنه ابن إســـحاق ، وغيره . وثقه « د » ، وابن معين ، وغيرهما . (أ . د . ن . هـ)

٦٠٩٦ - محمـد بن عاصم بن جعفر المَعَافِرِى المصرى : عن مالك ، وعدة . وعنه الذُّهْلِىّ ، وغيره . وثقه ابن يونس . ومات فى صفر سنة خمس عشرة ومائتين . (هـ)

٦٠٩٧ - محمـد بن عامر الأنطاكى : عن أحمد ، وأبى النَّضْر ، وجماعة . وعنه « ن » ووثقه . (ن)

٦٠٩٤ - تقريب (ص ٤٨٥) رقم (٥٩٨٢) قال ابن حجر : « صدوق . له أوهام وأنكروا سماعه من أبيه لصغره . من السابعة » . [+ عس] .

- تهذيب الكمال رقم (٥٣١٣) (٤١٧/٢٥) (عس) .

٦٠٩٥ - تقريب (ص ٤٨٥) رقم (٥٩٨٣) قال ابن حجر : « ثقة . من السادسة . مات فى أول خلافة هشام بالمدينة . [د . ص . ق] .

- تهذيب الكمال رقم (٥٣١٤) (٤٢١/٢٥) (د . ص . ق) .

٦٠٩٦ - تقريب (ص ٤٨٥) رقم (٥٩٨٤) قال ابن حجر : « ثقة . من العاشرة .

- تهذيب الكمال رقم (٥٣١٥) (٤٢٣/٢٥) .

٦٠٩٧ - تقريب (ص ٤٨٦) رقم (٥٩٨٨) قال ابن حجر : « من الحادية عشرة » .

- تهذيب الكمال رقم (٥٣١٦) (٤٢٥/٢٥) .

٦٠٩٨ – محمـد بن عائِذ الدمشقي الكاتب ، صاحب المَغازى ، وغيرها : روى عن الوليد بن مسلم، ومَرْوَان الطَاطَرِىّ ، وخلق . وعنه أحمد بن أبى الحَوَارِىّ ، وأبو زرعة ، وعدة ، وثقه ابن معين ، وغيره . ومات بدمشق سنة ثلاث وثلاثين ومائتين . (د . ن)

٦٠٩٩ – محمـد بن أبى عائشة ، ويقال : ابن عبد الرحمن بن أبى عائشة المدنى : عن جابر ، وأبى هريرة . وعنه حسان بن عطية ، وأبو قِلَابَة ، وجماعة . وثقه ابن معين . (أ . م . د . ن . هـ)

٦١٠٠ – محمـد بن عبّاد بن آدم الهُذَلِىّ البصرى : عن أبيه ، ومُعْتَمِر ، وجماعة . وعنه « ن ، هـ » ، وابن أبى الدُّنْيَا ، وآخرون . فيه نظر . (ن . هـ)

٦١٠١ – محمـد بن عباد بن جعفر المَخْزُومِىّ ، المكى : عن ابن عمر ، وابن عباس ، وجابر ، وأبى هريرة ، وعائشة ، وعدة . وعنه ابنه جعفر ، والزهرى ، وابن جريج ، وآخرون . وثقه ابن معين ، وأبو زرعة ، وغيرهما . (فع . أ . خ . م . ٤)

٦١٠٢ – محمـد بن عَبَّاد بن الزِّبْرِقَان المكى : عن ابن عيينة ، وحاتم

٦٠٩٨ – تقريب (ص ٤٨٦) رقم (٥٩٨٩) قال ابن حجر : « صدوق . رمى بالقدَر ، من العاشرة » .

– تهذيب الكمال رقم (٥٣١٧) (٤٢٧/٢٥) .

٦٠٩٩ – تقريب (ص ٤٨٦) رقم (٥٩٩٠) قال ابن حجر : « ليس به بأس . من الرابعة » . [+ ر] – تهذيب الكمال رقم (٥٣١٨) (٤٣٠/٢٥) (+ ر)

● **محمد بن أبى عائشة** . كوفى : روى عنه شعبة فقط ./ تمييز .

٦١٠٠ – تقريب (ص ٤٨٦) رقم (٥٩٩١) قال ابن حجر : « مقبول . من العاشرة . مات سنة ثمان وستين » . تهذيب الكمال رقم (٥٣١٩) (٤٣٢/٢٥) .

٦١٠١ – تقريب (ص ٤٨٦) رقم (٥٩٩٢) قال ابن حجر : « ثقة . من الثالثة » .

– تهذيب الكمال رقم (٥٣٢٠) (٤٣٣/٢٥) .

٦١٠٢ – تقريب (ص ٤٨٦) رقم (٥٩٩٣) قال ابن حجر : « صدوق . يَهِم . من العاشرة » .

– تهذيب الكمال رقم (٥٣٢١) (٤٣٥/٢٥) .

ابن إسماعيل ، وطائفة . وعنه « خ ، م ، عب » ، وعثمان بن خُرَّزَاذ ، وخلق . قال ابن معين : لا بأس به . وقال أحمد : يقع فى قلبى أنه صدوق . وقال غيره : مات سنة أربع - وقيل سنة خمس - وثلاثين ومائتين .
(خ . م . عب . ت . ن . هـ)

٦١٠٣ - محمد بن عَبَّاد بن عبد الله بن الزبير الأسدى المدنى : عن أبيه ، وجده ، وعائشة ، وأسماء جدته ، وغيرهم . وعنه ابن المبارك ، وفُلَيْح ، والزبير بن الخِرِّيت ، وغيرهم . قال الزبير بن بَكَّار : كان شيخ بنى عَبَّاد وسِنُّهُم ، وكان له قَدْر وشَرَف فى نفسه ، وليس له عَقِب . (أ)

٦١٠٤ - محمد بن عَبَّاد الهُنَائِىّ ، أبو عباد البصرى : عن شعبة ، وعلى ابن المبارك الهُنَائِىّ ، وغيرهما . وعنه زيد بن أَخْزَم الطَّائِىّ ، ومحمد بن سعد الكاتب ، وجماعة . قال أبو حاتم : صدوق . (ت . ن . هـ)

٦١٠٥ - محمد بن عَبَادة بن البَخْتَرِىّ الأَسَدِىّ ، وقيل : العجلى - الواسطى : عن يزيد بن هارون ، وأبى أحمد الزبيرى ، وخلق . وعنه « خ ، د ، هـ » ، وأبو حاتم ، وابن وَارَة ، ومُطَيَّن . قال « د » : ثقة . (خ . د . هـ)

٦١٠٦ - محمد بن العَبَّاس بن عثمان الشافعى ، عم الإمام : روى عن أبيه ، وعنه ابنه إبراهيم . وثقه ابن حبان . (هـ)

٦١٠٣ - تقريب (ص ٤٨٦) رقم (٥٩٩٤) قال ابن حجر : « مقبول . من الرابعة / د .
- تهذيب الكمال رقم (٥٣٢٢) (٤٤١/٢٥) .
● **محمد بن عباد بن معاذ العنبرى** ، ويقال : محمد بن معاذ بن عباد . يأتى - إن شاء الله تعالى .
٦١٠٤ - تقريب (ص ٤٨٦) رقم (٥٩٩٦) قال ابن حجر : « صدوق . من التاسعة » .
- تهذيب الكمال رقم (٥٣٢٤) (٤٤٥/٢٥) .
● **محمد بن عباد** : هو ابن عبيد بن ميمون . يأتى - إن شاء الله تعالى .
٦١٠٥ - تقريب (ص ٤٨٦) رقم (٥٩٩٧) قال ابن حجر : « صدوق . فاضل . من الحادية عشرة » . تهذيب الكمال رقم (٥٣٢٥) (٤٤٧/٢٥) .
٦١٠٦ - تقريب (ص ٤٨٦) رقم (٥٩٩٨) قال ابن حجر : « صدوق . من العاشرة » .
- تهذيب الكمال رقم (٥٣٢٦) (٤٤٨/٢٥) .

٦١٠٧ – محمد بن عبد الله بن إسماعيل البغدادى ، صاحب الإمام أحمد : روى عن أبى عاصم / ، ورَوْح ، ومحمد بن عبد الله الأنصارى ، وخلق . ٢٠١/أ وعنه « خ ، ت » ، وابن أبى حاتم ، وقال : كتبت عنه مع أبى ، وهو صدوق . (خ . ت)

٦١٠٨ – محمد بن عبد الله بن إنسان الثقفى : عن أبيه . وعنه عبد الله بن الحارث المخْزُومِىّ . قال ابن معين : ليس به بأس . وقال «خ » : لا يتابع على حديثه . (أ . د)

٦١٠٩ – محمد بن عبد الله بن بَزِيع البصرى : عن عبد الوارث ، ويزيد ابن زُرَيْع ، ومعتمر ، وعدة . وعنه « م ، ت ، ن » ، وابن أبى الدنيا ، وخلق . وثقه أبو حاتم . ومات سنة سبع وأربعين ومائتين . (م . ت . ن)

٦١١٠ – محمد بن عبد الله بن بَكْر الصَّنْعَانِىّ الخُزَاعِىّ : عن ابن عيينة ، وطائفة . وعنه « ن » ، وأبو حاتم . وهو صدوق . (ن)

٦١١١ – محمد بن عبد الله بن جَحْش الأَسَدِىّ ، فى صحبته اختلاف : روى عن النبى ﷺ ، وعن عمته زينب بنت جحش ، وأختها حَمْنَة ، وعائشة . وعنه ابنه إبراهيم ، وأبو كثير مولاه . (أ . خ . ن . هـ)

٦١٠٧ – تقريب (ص ٤٨٦) رقم (٥٩٩٩) قال ابن حجر : « من الحادية عشرة . مات سنة سبع وخمسين » . تهذيب الكمال رقم (٥٣٢٧) (٤٤٩/٢٥) .

٦١٠٨ – تقريب (ص ٤٨٦) رقم (٦٠٠١) قال ابن حجر : « ليِّن . من السادسة » .
– تهذيب الكمال رقم (٥٣٢٩) (٤٥٢/٢٥) .

٦١٠٩ – تقريب (ص ٤٨٦) رقم (٦٠٠٢) قال ابن حجر : « ثقة . من العاشرة » .
– تهذيب الكمال رقم (٥٣٣٠) (٤٥٣/٢٥) .

٦١١٠ – تقريب (ص ٤٨٦) رقم (٦٠٠٣) قال ابن حجر : « صدوق . من العاشرة » .
– تهذيب الكمال رقم (٥٣٣١) (٤٥٣/٢٥) .

٦١١١ – تقريب (ص ٤٨٧) رقم (٦٠٠٦) قال ابن حجر : « صحابى صغير ، وأبوه من كبار الصحابة » . [خت] – تهذيب الكمال رقم (٥٣٣٤) (٤٥٨/٢٥) (خت) .

٦١١٢ – محمـد بن عبد الله بن جعفر ، أبو بكر : عن أبي عَوْن الزيادى ، ومحمد بن سعيد الباهِلِيّ ، وغيرهما . وعنه « عب » وقال : جارنا . (عب)

٦١١٣ – محمـد بن عبد الله بن أبي جعفر الرَّازِيّ : عن أبيه ، وعبد العزيز بن أبي حازم ، وجماعة . وعنه أحمد بن الفُرَات ، وعدة . قال أبو حاتم : صدوق . (د)

٦١١٤ – محمـد بن عبد الله بن الحارث بن نوفل الهاشمي : عن سعد بن أبي وَقَّاص ، ومعاوية ، وغيرهما . وعنه الزُّهْـرِيّ ، وعمر بن عبد العزيز . وثـقه ابن حبان . (ك . أ . ت . ن)

٦١١٥ – محمـد بن عبد الله بن أبي حُرَّة الأَسْلَمِيّ المدني : عن عمه حكيم ابن أبي حُرَّة ، وسعيد المَقْبُرِيّ ، وغيرهما . وعنه موسى بن عُقْبَة ، والدَّرَاوَرْدِيّ ، وعدة وثقه ابن معين . (أ . هـ)

٦١١٦ – محمـد بن عبد الله بن حسن الهاشمي المدني : عن أبيه ،

٦١١٢ – تعجيل المنفعة (ص ٢٤١) رقم (٩٤٣) قال ابن حجر : وعنه عبد الله بن أحمد ، وقال : كان جارنا . قلت : وتقدم أن عبد الله ما كان يكتب إلا عن من يأذن له أبوه في الكتابة عنه . وذكر مسلمة بن قاسم في الذيل : محمد بن عبد الله بن جعفر الزبيرى ، وقال : حدثنا عنه العباس بن العباس ، فكأنه هو ذا . الإكمال رقم (٧٧٥) .

٦١١٣ – تقريب (ص ٤٨٧) رقم (٦٠٠٧) قال ابن حجر : « صدوق . من العاشرة » .
– تهذيب الكمال رقم (٥٣٣٥) (٤٦١/٢٥) .

٦١١٤ – تقريب (ص ٤٨٧) رقم (٦٠٠٨) قال ابن حجر : « مقبول . من الثالثة » .
– تهذيب الكمال رقم (٥٣٣٦) (٤٦١/٢٥) .

٦١١٥ – تقريب (ص ٤٨٧) رقم (٦٠٠٩) قال ابن حجر : « ثقة . من السابعة » .
– تهذيب الكمال رقم (٥٣٣٧)

٦١١٦ – تقريب (ص ٤٨٧) رقم (٦٠١٠) قال ابن حجر : « يلقب النَّفْس الزكيّة » ، من السابعة . وكان قد خرج على المنصور ، وغلب على المدينة ، وتَسمَّى بالخلافة ، فقتل » .
– تهذيب الكمال رقم (٥٣٣٨) (٤٦٥/٢٥) .

وأبى الزِّنَاد ، ونافع . وعنه عبد الله بن نافع الصائغ ، والدَّرَاوَرْدِىّ ، وغيرهما . وثقه « ن » . وقتل فى رمضان سنة خمس وأربعين ومائة . (د . ت . ن)

٦١١٧ – محمد بن عبد الله بن الحُصَيْن : عن سعيد بن المسيب ، وعبيد الله ابن صُبْحَة ، وغيرهما . وعنه فُلَيْح ، وعبد الرحمن بن حرملة . وثقه ابن حبان . (أ)

٦١١٨ – محمد بن عبد الله بن حفص الأنصارى ، البصرى : عن أبى عاصم ، ومحمد بن عبد الله الأنصارى ، وجماعة . وعنه « هـ » ، وابن صاعد ، وغيرهما . وثقه ابن حبان . (هـ)

٦١١٩ – محمد بن عبد الله بن أبى حَمَّاد الطَّرَسُوسى القطان : عن عبد الرحمن بن مَغْرَاء ، وأبى تُمَيْلَة ، وغيرهما . وعنه « د » ، وقال : كان أحمد يكرمه . (د)

٦١٢٠ – محمد بن عبد الله بن حَوْشَب الطَّائِفِىّ : عن إبراهيم بن سَعْد ، وهُشَيْم ، وجماعة . وعنه « خ » ، وابن وَارَة . (خ)

٦١١٧ – تعجيل المنفعة (ص ٢٤١) رقم (٩٤٤) قال ابن حجر : « ونَسَبه – أى ابن حبان – أسلميًا » .

– الإكمال رقم (٧٧٦) .

٦١١٨ – تقريب (ص ٤٨٧) رقم (٦٠١١) قال ابن حجر : « صدوق . من الحادية عشرة » .

– تهذيب الكمال رقم (٥٣٣٩) (٤١٧/٢٥) .

٦١١٩ – تقريب (ص ٤٨٧) رقم (٦٠١٢) قال ابن حجر : « مقبول . من الحادية عشرة » .

– تهذيب الكمال رقم (٥٣٤١) (٤٧٣/٢٥) .

٦١٢٠ – تقريب (ص ٤٨٧) رقم (٦٠١٣) قال ابن حجر : « صدوق . من العاشرة » .

– تهذيب الكمال رقم (٥٣٤١) (٤٧٣/٢٥) .

● [**محمد بن عبد الله بن خالد الخراسانى** ، أبو لقمان : « مقبول . من الثانية عشرة] تقريب رقم (٦٠١٤) . (هـ) .

٦١٢١ – محمد بن عبد الله بن أبى رافع الفَهْمِىّ : عن عبد الله بن جعفر بن أبى طالب . وعنه مِسْعَر بن كِدَام . (ن . هـ)

٦١٢٢ – محمد بن عبد الله بن الزبير بن عمر الأسدى مولاهم ، أبو أحمد الزبيرى ، الكوفى : عن أبيه ، وأبان البَجَلِىّ ، ومالك ، والثورى ، وإسرائيل ، وطائفة . وعنه أحمد ، وابن نُمَيْر ، وابن المثَنَّى ، وخلق . وثقه ابن معين ، والعجلى ، وغيرهما . وقال أحمد : كثير الخطأ فى حديث سُفْيَان . وقال أبو حاتم : حافظ للحديث ، عابدٌ مُجْتَهِدٌ ، له أوهام ، مات بالأهواز ، سنة ثلاث ومائتين . (أ . خ . م . ٤)

٦١٢٣ – محمد بن عبد الله بن الزبير ، قال ابن عساكر : ذكر ابن خِنْزَابة أن « د » روى عنه . (د)

٦١٢٤ – محمد بن عبد الله بن زيد الأنصارى ، المدنى : عن أبيه ، وأبى مسعود الأنصارى . وعنه ابنه عبد الله ، ونُعَيْم المُجْمِر ، وغيرهما . وثقه ابن حبان . (ك . أ . م . ٤)

٦١٢٥ – محمد بن عبد الله بن سَابور النَّجَار : عن سعيد [1] بن مَسْلَمة الأُمَوِىّ ، وغيره . وعنه « هـ » ، وأبو حاتم ، وقال : صدوق . (هـ)

٦١٢١ – تقريب (ص ٤٨٧) رقم (٦٠١٥) قال ابن حجر : « مقبول . من الرابعة » . [+ تم] .
– تهذيب الكمال رقم (٥٣٤٢) (٤٧٤/٢٥) (+ تم) .

٦١٢٢ – تقريب (ص ٤٨٧) رقم (٦٠١٦) قال ابن حجر : « ثقة . ثبت ، إلا أنه قد يخطئ فى حديث الثورى . من التاسعة » . تهذيب الكمال رقم (٥٣٤٣) (٤٧٦/٢٥) .

٦١٢٣ – تقريب (ص ٤٨٧) رقم (٦٠١٨) قال ابن حجر : « زعم ابنُ خِنْزَابة أن أبا داود روى عنه . فنعله من الحادية عشرة » . تهذيب الكمال رقم (٥٣٤٤) (٤٨١/٢٥) .

٦١٢٤ – تقريب (ص ٤٨٨) رقم (٦٠١٩) قال ابن حجر : « ثقة . من الثالثة » . [+ عخ] .
– تهذيب الكمال رقم (٥٣٤٦) (٤٨٢/٢٥) (+ عخ) .

٦١٢٥ – تقريب (ص ٤٨٨) رقم (٦٠٢١) قال ابن حجر : « صدوق . من الحادية عشرة » .
– تهذيب الكمال رقم (٥٣٤٧) (٤٨٥/٢٥) .

(١) فى الأصل : « سعد » وهو خطأ ، وأثبتنا ما فى المصادر الأخرى .

٦١٢٦ – محمـد بن عبد الله بن السائب المَخْزُومِيّ : عن أبيه . وعنه السَّائِب ابن عمر . قال أبو حاتم : مجهول . (أ . د . ن)

٦١٢٧ – محمـد بن عبد الله بن سَلَام الإسرائيلي : له رؤية ، ورواية محفوظة . وعنه شَهْر بن حَوْشَب ، ويحيى بن أبي الهَيْثَم [١] العَطَّار . (أ)

٦١٢٨ – محمـد بن عبد الله بن أبي سُلَيم المدني : عن أنس . وعنه بُكَيْر بن الأَشَجّ . وثقه « ن » . (أ . ن)

٦١٢٩ – / محمـد بن عبد الله بن طاوس اليماني : عن أبيه . وعنه عمر بن يونس اليماني [٢] . وثقه ابن حبان . (د) ٢٠١/ب

٦١٢٦ – تقريب (ص ٤٨٨) رقم (٦٠٢٢) قال ابن حجر : « مجهول . من السادسة » .
– تهذيب الكمال رقم (٥٣٤٨) (٤٨٥/٢٥) .

٦١٢٧ – الإكمال رقم (٧٧٧) .
– تعجيل المنفعة (ص ٢٤٢) رقم (٩٤٥) قال ابن حجر : أخرج أحمد وابن أبي شيبة والبخاري في تاريخه من رواية شهر عنه قال : قدم علينا النبي– صلى الله عليه وآله وسلم – فقال : ما الذي أثنى عليكم الله به » الحديث . وذكر البخاري الاختلاف على شهر فيه ، وقول من قال عنه : عن رجل من الأنصار من أهل قباء . ووقع في رواية البغوي في الصحابة عن أبي هشام الرفاعي ، عن يحيى بن آدم وقال في المسند : لا أعلمه إلا ، عن أبيه ، قال : قال أبو هشام : ليس في كتاب يحيى ابن آدم عن أبيه أهل قباء) . وذكره ابن حبان في (ثقات التابعين) فقال : يقال : له صحبة ، وقال أبو عمر بن عبد البر : له رؤية ورواية محفوظة . وقال ابن منده : رأى النبي – صلى الله عليه وآله وسلم – وسمع منه .

(١) في المخطوط : « يحيى بن الهيثم » وما أثبتناه من الإكمال والتعجيل .

٦١٢٨ – تقريب (ص ٤٨٩) رقم (٦٠٢٣) قال ابن حجر : « صدوق . من الخامسة .
– تهذيب الكمال رقم (٥٣٤٩) (٤٨٧/٢٥) .

● **محمد بن عبد الله بن أبي صعصعة** : هو محمد بن عبد الله بن عبد الرحمن بن أبي صعصعة – يأتي – إن شاء الله تعالى .

٦١٢٩ – تقريب (ص ٤٨٩) رقم (٦٠٢٤) قال ابن حجر : « مقبول . من الثامنة » .
– تهذيب الكمال رقم (٥٣٥٠) (٤٨٧/٢٥) .

(٢) كذا في المخطوط : « اليماني » وفي سائر المصادر الأخرى : « اليمامي » . والله تعالى أعلم .

٦١٣٠ – محمد بن عبد الله بن عَبَّاد : حِجَازِىّ : عن عَبَّاد بن عبد الله بن الزُّبَيْر . وعنه فُلَيْح . قال أبو حاتم : مجهول . (د)

٦١٣١ – محمد بن عبد الله بن عباس الهاشمى : عن أبيه . وعنه ابنه عبد الله ، والزُّهْرِىّ . (ن)

٦١٣٢ – محمد بن عبد الله بن عبد الأعلى الأَسَدِىّ ، المعروف بابن كُنَاسة : عن هشام بن عُرْوَة ، والأعمش ، وطائفة . وعنه أحمد ، وأبو بكر بن أبى شيبة ، وآخرون . وثقه « د » ، ويحيى ، وابن المدينى ، والعِجْلِىّ . (أ . ن)

٦١٣٣ – محمد بن عبد الله بن عبد الحكم المصرى ، الفقيه : عن أبيه ، والشافعى ، والقَعْنَبِىّ ، وخلق . وعنه آخرون ؛ منهم « ن » ووثقه . وقال ابن يونس : كان المفتى بمصر فى أيامه ، ومات فى ذى القعدة سنة ثمان وستين ومائتين . (ن)

٦١٣٤ – محمد بن عبد الله بن عبد الرحمن بن أبى صَعْصَعة

٦١٣٠ – تقريب (ص ٤٨٩) رقم (٦٠٢٥) قال ابن حجر : « مجهول . من السادسة . ويقال : صوابه ؛ محمد بن عباد بن عبد الله بن الزبير . تهذيب الكمال رقم (٥٣٥١) (٢٥/ ٤٨٩) .

٦١٣١ – تقريب (ص ٤٨٩) رقم (٦٠٢٦) قال ابن حجر : « مقبول . من الرابعة . وهو أخو على وعم محمد بن على ، ووهم من وحدّهما » . تهذيب الكمال رقم (٥٣٥٢) (٢٥/ ٤٩٠) .

٦١٣٢ – تقريب (ص ٤٨٩) رقم (٦٠٢٧) قال ابن حجر : « كُنَاسَة – بضم الكاف وتخفيف النون وبمهملة – وهو لقب أبيه أو جده : « صدوق . عارف بالآداب . من التاسعة » .
– تهذيب الكمال رقم (٥٣٥٣) (٤٩٢/٢٥) .

٦١٣٣ – تقريب (ص ٤٨٨) رقم (٦٠٢٨) قال ابن حجر : « ثقة . من الحادية عشرة . مات سنة ثمان وستين وله ست وثمانون . تهذيب الكمال رقم (٥٣٥٤) (٤٩٧/٢٥) .

● [**محمد بن عبد الله بن عبد الحكم البالسى** . عن أحمد بن مسعود ، لَيِّنٌ . من الثانية عشرة ./ تمييز] تقريب رقم ٦٠٢٩ – تهذيب الكمال رقم (٥٣٥٥) .

٦١٣٤ – تقريب (ص ٤٨٨) رقم (٦٠٣٠) قال ابن حجر : « ثقة . من السادسة » .
– تهذيب الكمال رقم (٥٣٥٦) (٥٠١/٢٥) .

الأنصارى ، أبو عبد الرحمن المازِنىّ ، المدنى : عن أبيه ، وعباد بن تميم ، وغيرهما . وعنه « ك » ، وابن عيينة ، وابن إسحاق ، ووثقه . وقال غيره : مات سنة تسع وثلاثين ومائة . (فع . ك . أ . خ . ن . هـ)

٦١٣٥ – محمد بن عبد الله بن عبد الرحيم المصرى ، أبو عبد الله بن البَرْقِىّ ، وقد ينسب إلى جده : روى عن أَسَد بن موسى ، وعبد الملك بن هشام النَّحْوِىّ ، وخلق . وعنه « د ، ن » ، وآخرون . وثقه ابن يونس ، وقال : توفى سنة تسع وأربعين ومائتين . (د . ن)

٦١٣٦ – محمد بن عبد الله بن عبيد بن عَقِيل الهِلالِىّ ، أبو مسعود البصرى : عن جده عبيد ، وأبى عاصم النَّبِيل ، وخلق . وعنه « د ، ن ، هـ » وابنه عبد العزيز ، وآخرون . قال « ن » : لا بأس به . (د . ن . هـ)

٦١٣٧ – محمد بن عبد الله بن عتيك الأنصارى الأوسى ، المدنى : عن أبيه ، وغيره . وعنه محمد بن إبراهيم التَّيْمِىّ فقط . (أ)

٦١٣٥ – تقريب (ص ٤٨٨) رقم (٦٠٣٢) قال ابن حجر : « ثقة . من الحادية عشرة » .

– تهذيب الكمال رقم (٥٣٥٨) (٥٠٣/٢٥) .

٦١٣٦ – تقريب (ص ٤٨٩ رقم (٦٠٣٤) قال ابن حجر : « صدوق . من الحادية عشرة » .

– تهذيب الكمال رقم (٥٣٦٠) (٥٠٦/٢٥) .

● **محمد بن عبد الله بن عمير الليثى المكى** : عن عطاء . قال « خ » : ليس بذاك الثقة ./ تمييز .

٦١٣٧ – تعجيل المنفعة (ص ٢٤٢) رقم (٩٤٦) قال ابن حجر : قلت : ذكره البخارى ونقل عن محمد بن إسحاق أنه من بنى معاوية بن مالك بن عوف ، قال : وقال يزيد بن هارون ، عن محمد بن إسحاق : محمد بن عبد الله بن عتيك السلمى . قلت : وهذه الرواية فى المسند قال : حدثنا يزيد بن هارون أنبأ محمد بن إسحاق ، عن محمد بن إبراهيم ، عن محمد بن عبد الله بن عتيك أحد بنى سلمة ، عن أبيه بحديث : « من خرج من بيته مجاهدًا » . وذكره ابن حبان فى الثقات فقال : من أهل المدينة ، ونسبه كالأول ، وقال : يروى عن رجل من الصحابة .

– الإكمال رقم (٧٧٨) والمسند (٥٢٥/٥ رقم ١٦٤١٤) .

٦١٣٨ – محمد بن عبد الله بن عثمان الخُزَاعِيّ البصرى : عن مالك والحَمَّادَيْن ، وجرير بن حازم ، وعِدَّة . وعنه « د » ، وأبو زرعة ، وأبو حاتم ، وآخرون . وثقه ابن المدينى . ومات سنة ثلاث وعشرين ومائتين . (د . هـ)

٦١٣٩ – محمد بن عبد الله بن عَمَّار الأَزْدِيّ ، أبو جعفر البَغْدَادِيّ ، نزيل المَوْصِل ، أحد الحفاظ : حدث عن ابن عُيَيْنَة ، وهُشَيْم ، ويحيى القَطَّان ، وخلق . وعنه « عب ، ن » وأبو يَعْلَى ، وخلق . وثقه « ن » . وقال غيره : كان فَهِمًا بالحديث ، وعِلَلِه ، رَحَّالًا فيه ، جَمَّاعًا له . مات سنة اثنتين وأربعين ومائتين . (عب . ن)

٦١٤٠ – محمد بن عبد الله بن عمرو بن العاص السهمى : عن أبيه . وعنه ابنه شعيب . وفيه اختلاف . (فع . أ . د . ت . ن)

٦١٤١ – محمد بن عبد الله بن عمرو بن عثمان بن عفان الأُمَوِيّ ، المدنى ، المعروف **بالدِّيبَاج** : روى عن أبيه ، وأمه فاطمة بنت الحسين ، ونافع ، والزُّهْرِيّ . وعنه أبو بكر بن محمد بن عمرو بن حزم ، وابن أبى الزِّنَاد ، وآخرون . وثقه « ن » . وقال أبو حاتم : فى حديثه عن أبى الزِّنَاد بعض المناكير . قتله أبو جعفر المنصور سنة خمس وأربعين ومائة . وبعث برأسه إلى خُرَاسَان . (فع . أ . هـ)

٦١٣٨ – تقريب (ص ٤٨٩) رقم (٦٠٣٥) قال ابن حجر : « ثقة . من صغار التاسعة » .
– تهذيب الكمال رقم (٥٣٦١) (٥٠٧/٢٥) .

أما **محمد بن عبد الله بن عثمان التَّيمِيّ** ، فهو محمد بن أبى بكر الصديق : روى عنه ابنه القاسم ، وقد تقدم . قال « خ » : يختلفون فى حديثه ./ ذكرته للتمييز .

٦١٣٩ – تقريب (ص ٤٨٩) رقم (٦٠٣٦) قال ابن حجر : « ثقة حافظ . من العاشرة » .
– تهذيب الكمال رقم (٥٣٦٢) (٥٠٩/٢٥) .

٦١٤٠ – تقريب (ص ٤٨٩) رقم (٦٠٣٧) قال ابن حجر : « مقبول . من الثالثة .
– تهذيب الكمال رقم (٥٣٦٣) (٥١٤/٢٥) .

٦١٤١ – تقريب (ص ٤٨٩) رقم (٦٠٣٨) قال ابن حجر : « صدوق . من السابعة » .
– تهذيب الكمال رقم (٥٣٦٤) (٥١٦/٢٥) .

٦١٤٢ – محمـد بن عبد الله بن عمرو بن هشام العامرى ، حجازى عن بكير ابن الأشج . وعنه صالح بن كيسان ، وغيره . وثقه ابن حبان . (ن)

٦١٤٣ – محمـد بن عبد الله بن عُلَاثَة العُقَيْلِىّ ، الجَزَرِىّ ، أبو اليسر [(١)] الحرانى القاضى ، المعروف **بقاضى الجن** : روى عن أخويه ؛ زياد ، وعثمان ، والأوزاعى ، وعدة . وعنه ابن المبارك ، وآخرون . وثقه ابن معين . وضعفه ابن حبان . وقال « خ » : فى حديثه نظر . (أ . د . ن . هـ)

٦١٤٤ – محمـد بن عبد الله بن عياض الطائفى : عن عثمان بن أبى العاص . وعنه سعيد بن السَّائِب . وثقه ابن حبان . (د . هـ)

٦١٤٥ – محمـد بن عبد الله بن أبى قدامة الدُّؤَلِىّ ، الحنفى ، ويقال : محمد ابن عبيد ، أبو قُدامة : عن عمر بن عبد العزيز ، وغيره . وعنه عِكْرِمَة بن عَمَّار . فيه جهالة . (أ . د)

٦١٤٦ – / محمـد بن عبد الله بن قُهْزَاد المَـرْوَزِىّ ، أبو جابر ، عن جعفر ابن عَوْن ، والنضر بن شُمَيْل ، وخلق . وعنه « م » ومحمد شَكَّر ، وآخرون . وثقه ابن حِبَّان . وقال : مات سنة اثنتين وستين ومائتين . (م) ٢٠٢/أ

٦١٤٢ – تقريب (ص ٤٨٩) رقم (٦٠٣٩) قال ابن حجر : « مقبول . من السابعة » .
– تهذيب الكمال رقم (٥٣٦٥) (٥٢٣/٢٥) .

٦١٤٣ – تقريب (ص ٤٨٩) رقم (٦٠٤٠) قال ابن حجر : « صدوق . يخطئ ، من السابعة » .
– تهذيب الكمال رقم (٥٣٦٦) (٥٢٤/٢٥) .

(١) كذا فى المخطوط والخلاصة للخزرجى (ص ٣٤٦) أبو اليسر ؛ أما فى التهذيبين والتقريب والمجروحين لابن حبان ، ففيها جميعًا « أبو اليسير » والله تعالى أعلم .

٦١٤٤ – تقريب (ص ٤٨٩) رقم (٦٠٤١) قال ابن حجر : « مقبول . من الثالثة .
– تهذيب الكمال رقم (٥٣٦٧) (٥٢٩/٢٥) .

٦١٤٥ – تقريب (ص ٤٨٩) رقم (٦٠٤٢) قال ابن حجر : « مقبول . من السابعة » .
– تهذيب الكمال رقم (٥٣٦٨) (٥٣٠/٢٥) .

٦١٤٦ – تقريب (ص ٤٨٩) رقم (٦٠٤٣) قال ابن حجر : « ثقة . من الحادية عشرة » .
– تهذيب الكمال رقم (٥٣٦٩) (٥٣٠/٢٥) .

٦١٤٧ – محمـد بن عبد الله بن قيس المُطَّلِبِيّ : عن أبيه . وعنه ابن إسحاق . قال ابن عساكر : روى له « خ ، م » .

٦١٤٨ – محمـد بن عبد الله بن مـالك الدار [١] ، **المدني** : عن سهل بن سعد ، وأم سلمة ، ومحمد بن عمرو بن عطاء . وعنه ابن لَهِيعَة . وعَطَّاف بن خالد ، وغيرهما . وثقه ابن حبان . (أ)

٦١٤٩ – محمـد بن عبد الله بن المبارك المخرومي [٢] ، أبو جعفر البغدادى ، الحافظ ، قاضى حلوان : روى عن إسحاق الأَزْرَق ، وابن مهدى ، ويحيى القَطَّان ، وخلق . وعنه « خ ، د ، عب ، ن » ، وأبو حاتم ، وعدة . وثقه « ن » ، والدارقطنى ، وغيرهما . ومات سنة أربع وخمسين ومائتين . (خ . د . عب . ن)

٦١٥٠ – محمـد بن عبد الله بن المثنّى الأنصارى البصرى ؛ قاضيها :

٦١٤٧ – تقريب (ص ٤٨٩) رقم (٦٠٤٤) قال ابن حجر : « مقبول . من السادسة » .

– تهذيب الكمال رقم (٥٣٧٠) (٥٣٣/٢٥) وانظر : تعليق محقق تهذيب الكمال والتقريب فى الموضعين المذكورين .

٦١٤٨ – تعجيل المنفعة (ص ٢٤٢) رقم (٩٤٧) قال ابن حجر : قلت : عبارة ابن أبى حاتم : روى عن محمد بن عمرو بن عطاء ، عن أبيه ، عن أم سلمة . وقال البخارى : أراه أخا عيسى . وذكره ابن حبان فى الثقات ، وجزم بأنه أخو عيسى ، وقال : عداده فى أهل المدينة .

– الإكمال رقم (٧٧٩) .

(١) فى التعجيل المطبوع : « مالك الدارى » وهو خطأ . وفى نسخة فيض الله ؛ الصواب كما هنا وكما فى الإكمال . وفى المحققة على الصواب .

● **محمد بن عبد الله بن كناسة** : هو ابن عبد الله بن عبد الأعلى . تقدم .

٦١٤٩ – تقريب (ص ٤٩٠) رقم (٦٠٤٥) قال ابن حجر : « ثقة حافظ . من الحادية عشرة » .

– تهذيب الكمال رقم (٥٣٧١) (٥٣٤/٢٥) .

(٢) فى سائر المصادر : « المَخْرُمى » غير أن صاحب الخلاصة ضبطها بضم الميم وفتح المعجمة وكسر المهملة فقط ، ولم ينص على التشديد . والله تعالى أعلم .

٦١٥٠ – تقريب (ص ٤٩٠) رقم (٦٠٤٦) قال ابن حجر : « ثقة . من التاسعة » .

– تهذيب الكمال رقم (٥٣٧٢) (٥٣٩/٢٥) .

روى عن أبيه ، وسليمان التيمى ، وابن عَوْن ، وحُمَيْدٍ الطويل ، وخلق . وعنه « أ ، خ » ، وابن معين ، وابن المدينى ، وأبو مسلم الكَجِّى ، وابن مُثنى ، وابن بَشَّار ، وخلق كثير . وثقه ابن معين ، وغيره . ومات سنة خمس عشرة ومائتين . (أ . خ . م . ٤)

٦١٥١ – محمـــد بن عبد الله بن أبى عتيق ؛ واسمه محمد بن عبد الرحمن ابن أبى بكر الصديق التيمى ، المدنى : عن أبيه ، ونافع ، والزهرى ، وجماعة . وعنه حماد بن سلمة ، وابن إسحاق ، وآخرون . وثقه ابن حبان . (خ . د . ت . ن)

٦١٥٢ – محمـد بن عبد الله بن محمد بن عبد الملك الرَّقَاشِىّ ، البصرى : عن أبيه ، ومالك ، وحماد بن زيد ، وطائفة . وعنه « خ » ، وابنه أبو قِلَابَة ، وأبو حاتم ، وآخرون . وثقه العجلى ، ويعقوب بن شيبة ، وأبو حاتم ، وغيرهم . ومات قبل سنة عشرين ومائتين ، وكان من العُبَّاد . (خ . م . ن . هـ)

٦١٥٣ – محمد بن عبد الله بن محمد : قال ابن عساكر : روى عنه « د » قال : وأظنه الرَّقَاشِىّ . قال شيخنا أبو الحجاج : وهذا الظن ليس بصحيح ؛ لأن أبا داود لم يسمع من الرَّقَاشى ، وإنما هو محمد بن أبى بكر بن أبى شيبة .

٦١٥٤ – محمـد بن عبد الله بن أبى مَرْيَم الخُزَاعِى مولاهم ، ويقال : مولى ثقيف ، قال : دخلت على ابن دارة ، مولى عثمان ، فذكر حديث الوضوء .

٦١٥١ – تقريب (ص ٤٩٠) رقم (٦٠٤٧) قال ابن حجر : « مقبول . من السابعة » .
– تهذيب الكمال رقم (٥٣٧٣) (٥٤٩/٢٥) .

٦١٥٢ – تقريب (ص ٤٩٠) رقم (٦٠٤٨) قال ابن حجر : « ثقة . من كبار العاشرة » . مات سنة تسع عشرة على الصحيح » . تهذيب الكمال رقم (٥٣٧٤) (٥٥١/٢٥) .

٦١٥٣ – تقريب (ص ٤٩٠) قال ابن حجر : « هو الرَّقَاشى الذى قبله ، أو ابن أبى شيبة ، وقد تقدم .
– تهذيب الكمال . (٥٥٤/٢٥) .

٦١٥٤ – تعجيل المنفعة (ص ٢٤٢) رقم (٩٤٨) وأضاف ابن حجر : وقد ذكره ابن حبّان فى الثقات . الإكمال رقم (٧٨٠) .

روى عنه سعيد بن المسيب ، وصفوان بن عيسى ، وأبو سلمة بن عبد الرحمن ، وابن جريج ، وطائفه ؛ منهم يحيى القطان ، وقال : لم يكن به بأس . وقال أبو حاتم : شيخ مدينى صالح الحديث . (أ)

٦١٥٥ – محمد بن عبد الله بن مسلم الزُّهْرِىّ المدنى : عن أبيه ، وعمه محمد بن مسلم . وعنه ابن إسحاق ؛ وهو أكبر منه ، وعبد الرحمن بن إسحاق المدنى ، وآخرون . أثنى عليه أحمد . ووثقه أبو داود . ورُوِىَ عن ابن معين تضعيفه وقال ابن حبان : لا يجوز الاحتجاج به إذا انفرد . مات سنة سبع وخمسين ومائة . (أ . خ . م . ٤)

٦١٥٦ – محمد بن عبد الله بن المهاجر الشُّعَيْثِىّ الدمشقى : عن أبيه ، ومكحول ، وطائفة . وعنه ابنه عمر ، ووكيع ، وآخرون . قال أبو حاتم ، عن دحيم : ثقة قديم . (أ . ٤) .

٦١٥٧ – محمد بن عبد الله الصنعانى : عن ابن عُيَيْنَة . وعنه « هـ » فى رواية المُقَوِّمِى . قال شيخنا : والصواب إن شاء الله محمد بن عبد الأعلى . (هـ)

٦١٥٨ – محمد بن عبد الله بن ميمون الطَّائِفِىّ ، وقد ينسب إلى جده : عن عمرو بن الشَّرِيد ، وغيره . وعنه وَبْرُ بن أبى دُلَيْلَة ، وأثنى عليه خيرًا . ووثقه ابن حبان ، وقال أبو حاتم : روى عنه الطَّائِفِيُّون . (أ . د . ن . هـ)

٦١٥٥ – تقريب (ص ٤٩٠) رقم (٦٠٤٩) قال ابن حجر : « صدوق له أوهام . من السابعة » .
– تهذيب الكمال رقم (٥٣٧٥) (٥٥٤/٢٥) .

٦١٥٦ – تقريب (ص ٤٩٠) رقم (٦٠٥٠) قال ابن حجر : « صدوق . من السابعة . مات سنة بضع وخمسين » . تهذيب الكمال رقم (٥٣٧٦) (٥٥٩/٢٥) .

٦١٥٧ – تقريب (ص ٤٨٧) رقم (٦٠٠٥) وفيه : « صدوق . من الحادية عشرة » .
– تهذيب الكمال . (٥٦٢/٢٥) .

٦١٥٨ – تقريب (ص ٤٩٠) رقم (٦٠٥١) قال ابن حجر : « .. ابن ميمون بن مُسَيْكة الطائفى وقد ينسب لجده : « مقبول . من السادسة » .
– تهذيب الكمال رقم (٥٣٧٧) (٥٦٣/٢٥) .

٦١٥٩ – محمـد بن عبد الله بن مَيْمُون السُّكَّرِيّ : عن ابن عيينة ، والوليد بن مسلم ، وغيرهما . وعنه « د ، ن » ، وأبو عَوَانة ، وآخرون . وثقه ابن يونس ، وقال : مات بالإسكندرية سنة اثنتين وستين ومائتين . (د . ن)

٦١٦٠ – محمـد بن عبد الله بن نُمَيْر الهمداني ، أبو عبد الرحمن الكوفي الحافظ : عن أبيه ، وأبي أسامة ، وابن عُيَيْنَة ، ويزيد بن هارون ، وخلق . وعنه « خ ، م ، د ، عب ، هـ » ، وأبو زرعة ، وآخرون . وثقه « ن » ، وغيره . وقال ابن حبان : كان من الحفاظ المتقنين ، وأهل الورع في الدين . مات في شعبان سنة أربع وثلاثين ومائتين . (خ . م . عب . ٤)

٦١٦١ – / محمـد بن عبد الله بن يزيد المـقرئ ، أبو يحيى بن أبي عبد الرحمن : عن أبيه ، وابن عُيَيْنَة ، وعدة . وعنه « ن ، هـ » ، وأبو حاتم ، وخلق . وثقه « ن » ، وغيره . ومات سنة ست وخمسين ومائتين . (ن . هـ) ٢٠٢/ب

٦١٦٢ – محمـد بن عبد الله بن أبي يعقوب التميمي ، الضَّبِّي البصري ، وقد ينسب إلى جده : روى عن عبد الرحمن بن أبي بَكْرَة ، وعبد الرحمن بن أبي نُعَيْم ، وجماعة . وعنه شعبة ، وجـرير بن حازم ، وآخرون . وثقه « ن » ، وابن معين ، وأبو حاتم . (أ . خ . م – ٤)

٦١٥٩ – تقريب (ص ٤٩٠) رقم (٦٠٥٢) قال ابن حجر : « السكري الإسكندراني ، أبو بكر ، بغدادي الأصل : صدوق . من صغار العاشـرة » . تهذيب الكمال رقم (٥٣٧٨) (٥٦٤/٢٥) .

٦١٦٠ – تقريب (ص ٤٩٠) رقم (٦٠٥٣) قال ابن حجر : « ثقة حافظ فاضل . من العاشرة » .

– تهذيب الكمال رقم (٥٣٧٩) (٥٦٦/٢٥) .

● **محمد بن عبد الله بن نوفل** : هو ابن عبد الله بن الحارث . تقدم [٦١٠٩] .

٦١٦١ – تقريب (ص ٤٩٠) رقم (٦٠٥٤) قال ابن حجر : « ثقة . من العاشرة » .

– تهذيب الكمال رقم (٥٣٨٠) (٥٧٠/٢٥) .

٦١٦٢ – تقريب (ص ٤٩٠) رقم (٦٠٥٥) قال ابن حجر : « من السادسة » .

– تهذيب الكمال رقم (٥٣٨١) (٥٧٣/٢٥) .

٦١٦٣ – محمـــد بن عبد الله الأُرُزِّى ، ويقال : الرُّزِّى أيضًا : عن أسد بن موسى ، وعبد الوهَّاب الخفَّاف ، ومُعْتَمِر ، وخلق . وعنه « م ، د ، عب » ، وأبو زرعة ، وأبو حاتم ، وآخـــــرون . قال عبد الله بن أحمد ، وغيره : ثقة . وقال ابن حبان : كان من الحفاظ ، ربما خالف . مات ببغداد سنة إحدى وثلاثين ومائتين (م . د . عب)

٦١٦٤ – محمـد بن عبد الله : عن عبد العزيز الأويسى ، ويحيى بن بكير ، وجماعة . وعنه « خ » . هو محمد بن يحيى بن عبد الله الذهلى – يأتى [إن شاء الله تعالى] . (خ)

٦١٦٥ – محمـد بن عبد الله : عن يزيد بن عبد الملك الهاشمى . وعنه « فع » . (فع)

٦١٦٦ – محمـد بن عبد الله : عن عمه عبد الله بن زيد ؛ الذى أُرِىَ النداء . وعنه محمد بن عمرو الأنصارى . كذا رواه حماد بن خالد الخيَّاط عنه . قال شيخنا : وقال ابن مهدى : عن محمد بن عمرو ، عن عبد الله بن محمد ، عن جده عبد الله ابن زيد . وهو الصواب .

٦١٦٣ – تقريب (ص ٤٩٠) رقم (٦٠٥٦) قال ابن حجر : « ثقة يَهِم . من العاشرة » .
– تهذيب الكمال رقم (٥٣٨٢) (٥٧٥/٢٥) .

٦١٦٤ – تقريب (ص ٤٩١) قال ابن حجر : « محمد بن عبد الله عن محمد بن سابق وطبقته ، هو الذُّهلى أو المخرِّمى » . تهذيب الكمال . (٥٧٩/٢٥) .

٦١٦٥ – تعجيل المنفعة (ص ٢٤٣) رقم (٩٤٩) قال ابن حجر : قلت : فى طبقته محمد بن عبد الله العصار ، روى أيضًا عن عبد الرزاق ، روى عنه عمران بن موسى بن مجاشع .

٦١٦٦ – تقريب (ص ٤٩١) « صوابه : عبد الله بن محمد عن جده فى الأذان » .
– تهذيب الكمال . (٥٨٠/٢٥) .

● **محمد بن عبد الله الدؤلى** : هو ابن عبد الله بن أبى قدامة (د) . تقدم [٦١٤٥]
● **محمد بن عبد الله القطان** : هو ابن عبد الله بن أبى حماد (د) . تقدم [٦١١٩]
● **محمد بن عبد الله الفهمى** : هو ابن عبد الله بن أبى رافع (هـ) . تقدم [٦١٢١]
● **محمد بن عبد الله الأنصارى** ثلاثة تقدموا :
أحدهم : **ابن عبد الله بن المثنى** . [٦١٥٠]
والآخر : **ابن عبد الله بن حفص** . [٦١١٨]
والآخر : **ابن عبد الله بن زياد** . [هذا لم يتقدم ؛ لأن رمزه (فق) . وهو من الثامنة وكذبوه – تقريب ص ٤٨٨ رقم ٦٠١٩] وإنما الذى تقدم محمد بن عبد الله بن زيد الأنصارى . رقم (٦١٢٤)

٦١٦٧ – محمـــد بن عبد الأعلى الصَّنْعانى القَيْـــسِىّ البصرى : عن ابن مهدى ، وابن عيينة ، ومُعْـــتَمِر ، وطائفة . وعنه « م ، ت ، ن ، هـ » ، وأبو داود ، وأبو زرعة ، وأبو حاتم ، ووثقاه . وقال « خ » : مات بالبصرة سنة خمس وأربعين ومائتين . (م . ت . ن . هـ)

٦١٦٨ – محمـد بن عبد الجبار الأنـــصارى ، حجازى : روى عن محمد ابن كعب القُرَظِىّ . وعنه شعبة فقط . وثقه ابن حبان . (أ)

٦١٦٩ – محمـد بن عبد الرحمن بن الأشعث الرَّبَعِىّ العِجْلِىّ ، أبو بكر الدمشقى ، إمام جامعها : روى عن أبى مُسْهِرٍ ، وعَبْدَة بن سُليمان ، وجماعة . وعنه « ن » ووثقه ، وآخرون . ومات سنة ست وستين ومائتين . (ن)

[محمد بن عبد الرحمن بن أبى بكر بن عبيد الله بن أبى مليكه ، أبو غرارة عن جعفر بن محمد ، وعم أبيه عبيد الله بن أبى مليكة وغيرهما وعنه أبو عاصم الضحاك ابن مخلد ، ومحمد بن أبى بكر المقدمى وغيرهما . قال أبو زرعة : لا بأس به ، وقال (خ) منكر الحديث (د . هـ)] (١)

٦١٧٠ – محمـد بن عبد الرحمن بن أبى بكر الجُمَحِىّ ، أبو الثَّوْرَيْن المكى : عن ابن عمر ، وابن عباس . وعنه عمرو بن دينار ، وعثمان بن الأسود ، وقد وهم شعبة فى كنيته فقال : أبو السوَّار ، والصواب : أبو الثَّوْرَيْنِ . (هـ)

٦١٧١ – محمـد بن عبد الرحمن بن البَيْلَمانى الكوفى النَّحْوِىّ : عن

٦١٦٧ – تقريب (ص ٤٩١) رقم (٦٠٦٠) قال ابن حجر : « ثقة . من العاشرة » .
– تهذيب الكمال رقم (٥٣٨٥) (٥٨١/٢٥) .

٦١٦٨ – تقريب (ص ٤٩١) رقم (٦٠٦١) قال ابن حجر : شيخ لشعبة ، « مقبول . من السادسة . [بخ] – تهذيب الكمال رقم (٥٣٨٦) (٥٨٣/٢٥) (بخ) .

٦١٦٩ – تقريب (ص ٤٩١) رقم (٦٠٦٤) قال ابن حجر : « ثقة . من الحادية عشرة » .
– تهذيب الكمال رقم (٥٣٨٩) (٥٨٩/٢٥) .

تقريب (ص : ٤٩١) رقم (٦٠٦٥) وفيه « الجدعانى » وقيل : إن أبا غِرارة غير الجدعانى فأبو غرارة لين الحديث والجدعانى متروك ، وهما من السابعة – تهذيب الكمال (٥٩٠/٢٥) رقم (٥٣٩٠)

(١) مابين المعكوفين سقط من المصنف ولخصناه من تهذيب الكمال على طريقته وقد أحال عليه فى الكنى .

٦١٧٠ – تقريب (ص ٤٩١) رقم (٦٠٦٦) قال ابن حجر : « مقبول . من الرابعة » .
– تهذيب الكمال رقم (٥٣٩١) (٥٩٣/٢٥) .

٦١٧١ – تقريب (ص ٤٩٢) رقم (٦٠٦٧) قال ابن حجر : « البَيْلَمَانى – بفتح الموحدة =

أبيه ، وغيره . وعنه الثورى كتابة ، ومحمد بن كثير العَبْدِىّ سَمَاعًا ، وآخرون . قال « خ ، ن » ، وأبو حاتم : منكر الحديث . (د ، هـ) .

٦١٧٢ – محمـد بن عبد الرحمن بن ثَوْبَان العَامِرِىّ مولاهم ، المدنى : عن زيد بن ثابت ، وجابر ، وابن عمر ، وأبى سعيد ، وأبى هريرة ، وعدة . وعنه أخوه سليمان ، والزُّهْرِىّ ، ويحيى الأنصارى ، وثقه « ن » ، وابن سعد ، وأبو زرعة . قال أبو حاتم : لا يُسأل عن مثله . (فع . ك . أ . خ . م . ٤)

٦١٧٣ – محمـد بن عبد الرحمن بن الحارث بن هشام المَخْزُومِىّ ، المدنى : عن عائشة . وعنه الزهرى ، وثقه « ن » ، وابن سعد ، وقال : كان قليل الحديث . (خ . م . ن)

٦١٧٤ – محمـد بن عبد الرحمن بن حارثة بن النعمان الأنصارى ، أبو الرِّجال المدنى : عن أمه عَمْرَة ، وأنس ، وسالم ، وعدة . وعنه بنوه ؛ عبد الرحمن ، وحارثة ، ومالك ، ويحيى الأنصارى ، وشعبة ، ومالك بن أنس ، وآخرون . وثقه « د ، ن » . (أ . خ . م . ن . هـ)

٦١٧٥ – محمـد بن عبد الرحمن بن الحسين الجُـعْفِىّ الكوفى : عن عم

= واللام بينهما تحتانية ساكنة . ضعيف . وقد اتهمه ابن عدى وابن حبّان . من السابعة » .
– تهذيب الكمال رقم (٥٣٩٢) (٥٩٤/٢٥) .

٦١٧٢ – تقريب (ص ٤٩٢) رقم (٦٠٦٨) قال ابن حجر : « ثقة . من الثالثة » .
– تهذيب الكمال رقم (٥٣٩٣) (٥٩٦/٢٥) .

٦١٧٣ – تقريب (ص ٤٩٢) رقم (٦٠٦٩) قال ابن حجر : « ثقة . من الثالثة » . [خت] .
– تهذيب الكمال رقم (٥٣٩٤) (٥٩٨/٢٥) (خت) .

٦١٧٤ – تقريب (ص ٤٩٢) رقم (٦٠٧٠) قال ابن حجر : « أبو الرِّجال – بكسر الراء وتخفيف الجيم – مشهور بهذه الكنية ، وهى لقبه ، وكنيته فى الأصل أبو عبد الرحمن » ثقة . من الخامسة » .
– تهذيب الكمال رقم (٥٣٩٥) (٦٠٢/٢٥) .

٦١٧٥ – تقريب (ص ٤٩٢) رقم (٦٠٧١) قال ابن حجر : محمد بن عبد الله بن الحسن « صدوق . يحفظ ، وله غرائب ، من الحادية عشرة » . [+ قد] – تهذيب الكمال رقم (٥٣٩٦) (٢٥/ ٦٠٤) وفيه أيضًا : « ابن الحسن » بدل «ابن الحسين » التى هنا . وكذلك فى الخلاصة ، وتهذيب التهذيب: «ابن الحسن » ، والله تعالى أعلم . (+ قد) .

أبيه حسين بن علي ، وزيد بن الحُبَاب ، وطائفة . وعنه « هـ » ، وأبو داود ، وأبو حاتم ، وأبو عَوَانَة ، وقال : كوفي حافظ . وقال ابن حبان : مستقيم الحديث . وقال غيره : مات سنة ستين ومائتين . (هـ)

٦١٧٦ – محمـد بن عبد الرحمن بن حكيم الأنطاكي : عن ابن المبارك ، ومُعْتَمِر ، وعدة . وعنه « م » ، وعبد الله بن أحمد ، وآخرون . وثقه الخطيب . ومات بأنطاكية سنه ثلاث وأربعين ومائتين . (م)

٦١٧٧ – محمد بن عبد الرحمن بن خالد بن مَيْسرة القرشي ، أبو عمرو الكوفي : عن أبيه ، وعكرمة . وعنه ابنه أسباط ، والثوري ، وجماعة . وثقه ابن حبان . (ن)

٦١٧٨ – / محمـد بن عبد الرحمن بن زُرَارَة الأنصاري ، المدني : عن عمته عَمْرَة ، وسالم ، والأعرج ، وعدة . وعنه « فه » ، وشعبة ، وابن عيينة ، وآخرون . وثقه « ن » وابن سعد ، وقال : مات سنة أربع وعشرين ومائة . (فع . فه . أ . خ . م . ٤) ٢٠٣/أ

٦١٧٩ – محمـد بن عبد الرحمن بن طلحة الحَجَبِيّ المكي : عن أخيه منصور . وعنه شعبة ، وغيره . وثقه ابن حبان . وروى له « د » – فيما قيل .

٦١٧٦ – تقريب (ص ٤٩٢) رقم (٦٠٧٢) قال ابن حجر : « ثقة يُغرب . من العاشرة » .
– تهذيب الكمال رقم (٥٣٩٧) (٦٠٦/٢٥) .
٦١٧٧ – تقريب (ص ٤٩٢) رقم (٦٠٧٣) قال ابن حجر : « مقبول . من السادسة » .
– تهذيب الكمال رقم (٥٣٩٨) (٦٠٨/٢٥) .
● **محمد بن عبد الرحمن بن أبي ذئب** : هو ابن عبد الرحمن بن المغيرة يأتي – إن شاء الله تعالى .
● **محمد بن عبد الرحمن بن أبي رافع** ، ويقال : ابن عبد الله بن أبي رافع – تقدم [٦١٢١]
٦١٧٨ – تقريب (ص ٤٩٢) رقم (٦٠٧٤) قال ابن حجر : « ثقة . من السادسة » .
– تهذيب الكمال رقم (٥٣٩٩) (٦٠٩/٢٥) .
● **محمد بن عبد الرحمن بن أبي صعصعة** : هو ابن عبد الله بن أبي صعصعة . تقدم [٦١٣٤]
٦١٧٩ – تقريب (ص ٤٩٢) رقم (٦٠٧٥) قال ابن حجر : « ضعيف . من السابعة » .
– تهذيب الكمال رقم (٥٤٠٠) (٦١١/٢٥) .

٦١٨٠ – محمد بن عبد الرحمن بن عبد الله بن الحُصَيْن : عن سعد بن أبي وقاص ، وعوف بن الحارث ، وعائشة ، وغيرهم . وعنه ابن إسحاق ، وقال : كان صوَّامًا قوَّامًا . (أ)

٦١٨١ – محمد بن عبد الرحمن بن عبد الله بن سعد بن معاذ : عن جابر . وعنه عُمَارَة بن غَزِيَّة . (فع)

٦١٨٢ – محمد بن عبد الرحمن بن عبد الصمد العَنْبَرِيّ البصرى : عن ابن مهدى ، وأبي أسامة ، وطائفة . وعنه « د » ، وأبو زرعة ، وآخرون . وثقه ابن حبان . (د)

٦١٨٣ – محمد بن عبد الرحمن بن عبيد الكوفى : عن سالم ، وعكرمة ، والزهرى ، وغيره . وعنه شعبة ، والسفيانان ، ومِسْعَر ، وآخرون . وثقه ابن معين . (فع . أ . م . ٤)

٦١٨٤ – محمد بن عبد الرحمن بن عِرْق اليَحْصَبِيّ ، أبو الوليد

٦١٨٠ – تعجيل المنفعة (ص ٢٤٣) رقم (٩٥٠) قال ابن حجر : ذكره ابن حبان فى الثقات .
– الإكمال رقم (٧٨١) .

[محمد بن عبد الله المرادى ، الجملى : روى عن عمرو بن مُرَّة . روى عنه شَرِيك بن عبد الله القاضى . قال أبو حاتم : حسن الحديث ، صدوق . وذكره ابن حبان فى الثقات] هذا مما استدركه الهيثمى على المصنف تعجيل ص ٢٤٣ رقم ٩٥١ .

٦١٨١ – تعجيل المنفعة (ص ٢٤٣) رقم (٩٥١) قال ابن حجر : قلت : إنما جد أبيه سعد بن زرارة ، لاسعد بن معاذ ، وهو مذكور فى (التهذيب) . ونسب سفيان أباه إلى جده ، فقال : عن محمد بن عبد الرحمن بن زرارة ، وكانوا يقولون : هذا عامل عمر بن عبد العزيز ، فجلست إليه ، حكاه البخارى عن المسندى ، عن سفيان .

٦١٨٢ – تقريب (ص ٤٩٢) رقم (٦٠٧٦) قال ابن حجر : « ثقة . من الحادية عشرة » .
– تهذيب الكمال رقم (٥٤٠١) (٦١٢/٢٥) .

٦١٨٣ – تقريب (ص ٤٩٢) رقم (٦٠٧٧) قال ابن حجر : « ثقة . من السادسة » .
– تهذيب الكمال رقم (٥٤٠٢) (٦١٤/٢٥) .

٦١٨٤ – تقريب (ص ٤٩٢) رقم (٦٠٧٨) قال ابن حجر : « صدوق . من الخامسة » .
[+ بخ – س] – تهذيب الكمال رقم (٥٤٠٣) (٦١٦/٢٥) (+ بخ – سى)

الحِمْصِيّ : عن أبيه ، وعبد الله بن بُسر المازنى . وعنه إسماعيل بن عياش ، وبقية ، وآخرون . وثقه ابن حبان . (أ . د . هـ)

٦١٨٥ – محمد بن عبد الرحمن بن غَنَج المدنى : عن نافع ، وعنه الليث بن سعد فقط . قال أبو حاتم : صالح الحديث . (م . د . ن)

٦١٨٦ – محمد بن عبد الرحمن بن لَبِيبَة : عن سعيد بن المسيب ، والقاسم ابن محمد ، وعدة . وعنه يحيى الأنصارى ، وأسامة بن زيد ، ووكيع ، وآخرونَ . وثقه ابن حبان . ووَهَّاه ابن معين . (أ . د . ن)

٦١٨٧ – محمد بن عبد الرحمن بن أبى لَيْلَى الأنصارى ، أبو عبد الرحمن الكوفى ؛ قاضيها : روى عن الشعبى ، ونافع ، وعطاء ، وطائفة . وعنه شعبة ، والسفيانان ، وآخرون . ضعفه « ن » ، وغيره . وقال أحمد : كان سيئ الحفظ ، مضطرب الحديث . وقال العجلى : كان فقيهًا صاحب سُنَّة ، « صدوقًا ، جائز الحديث . وقال « خ » : مات سنة ثمان وأربعين ومائة . (أ . ٤)

٦١٨٨ – محمد بن عبد الرحمن بن ماعِز العامرى : عن سفيان بن عبد الله الثقفى . وعنه الزهرى بحديث « حَدِّثْنِى بأمرٍ أعتصم به » . رواه إبراهيم

٦١٨٥ – تقريب (ص ٤٩٢) رقم (٦٠٧٩) قال ابن حجر : « مقبول . من السابعة » .

– تهذيب الكمال رقم (٥٤٠٤) (٦١٨/٢٥) .

٦١٨٦ – تقريب (ص ٤٩٣) رقم (٦٠٨٠) قال ابن حجر : « لَبِيبَة – بفتح اللام وكسر الموحدة وسكون التحتانية وفتح الموحدة الأخرى – ويقال : ابن أبى لَبِيبَة : كثير الإرسال . من السادسة » .

– تهذيب الكمال رقم (٥٤٠٥) (٦٢٠/٢٥) .

٦١٨٧ – تقريب (ص ٤٩٣) رقم (٦٠٨١) قال ابن حجر : « صدوق . سيئ الحفظ جدًا من السابعة » . تهذيب الكمال رقم (٥٤٠٦) (٦٢٢/٢٥) .

٦١٨٨ – تقريب (ص ٤٩٣) قال ابن حجر : « وقيل : عبد الرحمن بن ماعز » ، تقدم .

– تهذيب الكمال رقم (٥٤٠٧) (٦٢٨/٢٥) .

ابن سعد ، عن الزهرى ، عنه كذلك . وقال مَعْمَر ، وغير واحد : عن الزهرى ، عن عبد الرحمن بن ماعز . كما تقدم . [٤٠٠٣] (أ . ن . هـ)

٦١٨٩ – محمد بن عبد الرحمن بن المُجَبَّر العَدَوِىّ العُمَرِىّ : عن أبيه ، ونافع ، وعطاء ، ويحيى الأنصارى ، وجماعة . وعنه هُشَيْم ؛ ودلسه ، ويزيد بن هارون ، والحجاج بن مِنْهَال ، وغيرهم . وهّاه ابن معين ، وغيره . وقال ابن عدى : مع ضعفه يُكْتَبُ حديثه . (أ)

٦١٩٠ – محمد بن عبد الرحمن بن المغيرة بن الحارث بن أبى ذئب العامرى ، أبو الحارث المدنى ، أحد فقهاء الأمة : عن أبيه ، وخاله الحارث بن عبد الرحمن ، والزهرى ، ونافع ، ومحمد بن المنكدر ، وخلق . وعنه الثورى ، ومَعْمَر ، وابن المبارك ، وخلق . قال أحمد : كان ثقة « صدوقًا ، أفضل من مالك بن أنس ، إلا أن مالكًا أشد تنقية للرجال منه ، ابن أبى ذئب كان لا يبالى عمن يحدث ، وقال ابن المدينى : كان عندنا « ثقة . وكانوا يُوَهِّنُونَه فى أشياء رواها عن الزهرى . وقال الوَاقِدِىّ : مات بالكوفة سنة تسع وخمسين ومائة . (فع . أ . خ . م . ٤)

٦١٩١ – محمد بن عبد الرحمن بن مِهْران المدنى : عن أبيه ، وسعيد المَقْبُرِىّ . وعنه مَرْوَان الفزارى ، وأبو عامر العَقَدِىّ . وثقه ابن حبان . (ن)

٦١٩٢ – محمد بن عبد الرحمن بن نُبَيْه ، حجازى : عن محمد بن المُنْكَدِر . وعنه عبد الله بن جعفر المَخْرَمِىّ . (ت) .

٦١٨٩ – تعجيل المنفعة (ص ٢٤٣) رقم (٩٥٣) قال ابن حجر : وقال النسائى ، وجماعة : متروك . وقال ابن حبان : ينفرد بالمُفْضِلات عن الثقات ، ويأتى بأشياء مناكير عن أقوام مشاهير ، لا يحتج به . الإكمال رقم (٧٨٢) وقد نقل ابن حجر الترجمة منه ، ولم يزد .

٦١٩٠ – تقريب (ص ٤٩٣) رقم (٦٠٨٢) قال ابن حجر : « ثقة فقيه فاضل . من السابعة » .
– تهذيب الكمال رقم (٥٤٠٨) (٦٣٠/٢٥) .

٦١٩١ – تقريب (ص ٤٩٣) رقم (٦٠٨٣) قال ابن حجر : « صدوق . من السابعة » .
– تهذيب الكمال رقم (٥٤٠٩) (٦٤٤/٢٥) .

٦١٩٢ – تقريب (ص ٤٩٣) رقم (٦٠٨٤) قال ابن حجر : « مجهول . من السابعة » .
– تهذيب الكمال رقم (٥٤١٠) (٦٤٥/٢٥) .

٦١٩٣ – محمـــــد بن عبد الرحمن بن نَوفل الأَسَدى ، أبو الأسود المدنى ، يَتِيم عُرْوَة : روى عن عُرْوَة ، وسالم ، ونافع ، وعكرمة ، وعلى بن الحسين ، وعدة : وعنه « ك » وهشام ، والزهرى ، وشعبة والليث ، وآخرون . وثقه « ن » وغيره . ومات فى آخر دوله بنى أمية .

٦١٩٤ – محمـــــد بن عبد الرحمن بن يزيد النَّخَعِىّ ، أبو جعفر الكوفى : عن أبيه : عَلْقَمَة بن قيس ، وعنه زُبَيْد اليَامِىّ والأعمش ، ومنصور ، وجـــماعة . وثقه ابن معين . (فه . أ – ٤)

٦١٩٥ – / محمـــــد بن عبد الرحمن الحجازى : عن ابن الزبير ، وعبد الله ابن جعفر بن أبى طالب . وعنه المَسْعُودِىّ ومِسْعَر . (أ) . ٢٠٣/ب

٦١٩٣ – تقريب (٤٩٣) رقم (٦٠٨٥) قال ابن حجر : ثقة ، من السادسة . مات سنة بضع وثلاثين .

– تهذيب الكمال . رقم (٥٤١١) (٦٤٥/٢٥)

٦١٩٤ – تقريب (٤٩٣) رقم (٦٠٨٦) قال ابن حجر : ثقة ، من السادسة . (+ بخ)

– تهذيب الكمال . رقم (٥٤١٢) (٦٤٨/٢٥) [+ بخ]

٦١٩٥ – الإكمال رقم (٧٨٨) (٧٦/٢) من طبعة عبد الله سرور ؛ لأنه سقط من طبعة قلعجى .

– تعجيل المنفعة (ص ٢٤٣ ، ٢٤٤) رقم (٩٥٤)

قال ابن حجر :– قلت : محمد بن عبد الله ، ويقال بن عبد الرحمن الفهمى الطائفى المذكور فى (التهذيب) ، وقد أخرج حديثه أحمد والترمذى فى (الشمائل) والنسائى وابن ماجة ، كلهم من رواية مسعر ، قال أحمد : حدثنا يحيى ثنا مسعر حدثنى شيخ كبير من فهم وأظنه حجازيًا وأظنه يسمى محمد بن عبد الرحمن أنه سمع عبد الله بن جعفر يحدث ابن الزبير وقد نحرت للقوم جزور أو بقرة أنه سمع رسول الله ﷺ وآله وسلم يقول : « أطيب اللحم لحم الظهر . حدثنا وكيع ثنا مسعر عن شيخ من فهم سمعت عبد الله بن جعفر بالحديث ، وأخرجه ابن ماجه عن بكر بن خلف عن يحيى بن سعيد عن مسعر حدثنى شيخ من فهم قال يحيى أظنه يسمى محمد بن عبد الله أنه سمع عبد الله بن جعفر يحدث ابن الزبير » وأخرجه النسائى عن بندار عن يحيى لكن لم يقل أظنه يسمى محمد بن عبد الله ، وأخرجه الترمذى من طريق أبى أحمد الزبيرى عن مسعر عن شيخ من فهم سمعت عبد الله بن جعفر ، وقال أحمد أيضًا حدثنا هاشم بن القاسم ثنا المسعودى ثنا شيخ قدم علينا من الحجاز قال : شهدت عبد الله بن جعفر وعبد الله بن الزبير بالمزدلفة ، فذكر الحديث ، فظهر من هذا كله أنه يسمى **محمداً وأن أباه إما عبد الله ، وإما عبد الرحمن** ، وأنه فهمى طائفى حجازى ، والله أعلم .

٦١٩٦ – محمـد بن عبد الرحمن الطُّفَاوِىّ ، أبو المُنْذِر البَصْرِىّ : عن أيوب ، وهشام بن عروة ، وداود بن أبى هند ، وعدة . وعنه أحمد ، وابن المدينى ، وابن مثنى ، وابن بَشَّار ، وآخرون . وثقه ابن المدينى . وقال يحيى : ليس به بأس . وقال أحمد : كان يُدَلِّس . وقال غيره : مات سنة سبع وثمانين ومائة . (أ . خ . د . ت . ن)

٦١٩٧ – محمـد بن عبد الرحمن : عن أبى سلمة بن عبد الرحمن ، وغيره . وعنه يحيى بن أبى كثير . يقال : هو ابن ثوبان المتقدم [رقم ٦١٧٢] (م)

٦١٩٨ – محمـد بن عبد الرحمن : عن أبى هريرة . وعنه مجاهد بحديث : « لا يدخل الجنة وَلَدُ زِنًا » . (ن)

٦١٩٩ – محمـد بن عبد الرحمن : عن سليمان بن بُرَيْدَة . وعنه بَقِيَّة . مجهول . (هـ)

٦٢٠٠ – محمـد بن عبد الرحيم بن زُهَيْر العَدَوِىّ مولاهم ، أبو يحيى البزاز ، المعروف **بصاعِقَة** ، أَحد الحفاظ : روى عن أبى عاصم ، وشَبَابة ،

٦١٩٦ – تقريب (ص ٤٩٣) رقم (٦٠٨٧) قال ابن حجر : « صدوق . يَهِم . من الثامنة » .

– تهذيب الكمال رقم (٥٤١٣) (٦٥٢/٢٥) .

٦١٩٧ – تقريب (ص ٤٩٣) رقم (٦٠٨٩) وفيه : « مجهول . من السادسة . وقيل : هو ابن ثوبان » . تهذيب الكمال رقم (٥٤١٤) (٦٥٥/٢٥) .

● **محمد بن عبد الرحمن المكى** : هو ابن أبى لَبِيبَة . تقدم [٦١٨٦] .

٦١٩٨ – تقريب (ص ٤٩٣) رقم (٦٠٨٨) وفيه : « بن أبى ذباب ، شيخ لمجاهد : من الثالثة . وقيل : اسمه عبد الله » . تهذيب الكمال (٦٥٦/٢٥) .

٦١٩٩ – تقريب (ص ٤٩٣) رقم (٦٠٩٠) قال ابن حجر : نزيل بيت المقدس ، كذبوه ، من السابعة » . تهذيب الكمال رقم (٥٤١٦) (٦٥٧/٢٥) .

٦٢٠٠ – تقريب (ص ٤٩٣) رقم (٦٠٩١) قال ابن حجر : « من الحادية عشرة ، ثقة حافظ » .

– تهذيب الكمال رقم (٥٤١٧) (٥/٢٦) .

● **محمد بن عبد الرحيم بن البرقى** : هو ابن عبد الله بن عبد الرحيم . تقدم [٦١٣٥] .

وعفان ، وطائفة . وعنه « خ ، د ، عب ، ت ، ن » ، والمحَامِلِيّ ، وآخرون . وثقه « ن » . وقال ابن صاعد : حدثنا أبو يحيى الثقة الأمين . وقال الخطيب : كان مُتْقِنًا ، ضابطًا ، عالما ، حافظا . وقال غيره : مات في شعبان سنة خمس وخمسين ومائتين ، وله سبعون سنة . (خ . د . عب . ت . ن)

٦٢٠١ – محمـــد بن عبد العزيز بن أبي رِزْمَة ، واسمه غَزْوَان اليَشْكُرِيّ مولاهم ، أبو عمرو المَرْوَزِيّ : عن أبيه ، وابن عُيَيْنَة ، وابن المُبَارَك ، وعدة . وعنه «٤» ، وابنه عبد الله ، وأبو زُرْعَة ، وأبو حاتم ، وخلق . وثقه «ن » ، والدَّارَقُطْنِيّ . ومات سنة إحدى وأربعين ومائتين . (خ . ٤)

٦٢٠٢ – محمـد بن عبد العزيز بن محمد العُمَرِيّ ، الرَّمْلِيّ ، المعروف بابن الواسطي : عن الشافعي ، وأَسَد بن موسى ، وجماعة . وعنه « خ » ، ومحمد بن يحيى الذُّهْلِيّ ، وآخرون . وثقه العجلي ، وغيره . وضعفه أبو زُرْعَةَ ، وغيره . (خ . ن)

٦٢٠٣ – محمـد بن عبد العزيز الجَرْمِيّ ، ويقال الرَّاسِبِيّ : أبو رَوْحٍ البصري ، ويقال : إنهما اثنان : روى عن أبي الشعثاء ، وعبيد الله بن أبي بكر بن أنس ، وغيرهما . وعنه حجاج بن أرطاة ، وابن المُبَارَك ، ووكيع ، وجماعة . وثقه ابن معين . (أ . م . ت)

٦٢٠٤ – محمـد بن عبد الكريم القرشي العامري : عن عثمان بن عمرو . وعنه « ن » . (ن) .

٦٢٠١ – تقريب (ص ٤٩٣) رقم (٦٠٩٢) قال ابن حجر : « ثقة . من العاشرة » .
– تهذيب الكمال رقم (٥٤١٨) (٨/٢٦) .

٦٢٠٢ – تقريب (ص ٤٩٣) رقم (٦٠٩٣) قال ابن حجر : « صدوق . يَهِم ، وكانت له معرفة . من العاشرة » . [+ تم] – تهذيب الكمال رقم (٥٤١٩) (١١/٢٦) (+ تم) .

٦٢٠٣ – تقريب (ص ٤٩٤) رقم (٦٠٩٤) قال ابن حجر : « ثقة . من السابعة » . [+ بخ]
– تهذيب الكمال رقم (٥٤٢٠) (١٣/٢٦) (+ بخ) .

٦٢٠٤ – تقريب (ص ٤٩٤) رقم (٦٠٩٥) قال ابن حجر : « صدوق . من الحادية عشرة » .
– تهذيب الكمال رقم (٥٤٢١) (١٥/٢٦) .

٦٢٠٥ – محمد بن عبد المجيد بن سُهَيْل الزُّهْرِىّ ، المدنى : عن حمزة بن محمد الأسلمى . وعنه أبو جعفر النُّفَيْلِىّ . وثقه ابن حِبَّان . (د)

٦٢٠٦ – محمد بن عبد الملك بن زَنْجُوَيه البغدادى ، صاحب الإمام أحمد ، وجاره : روى عنه ، وعن عبد الرَّزَّاق ، ويزيد بن هارون ، وطائفة . وعنه « ٤ » ، وعبد الله بن أحمد ، وآخرون . وثقه « ن » ، وغيره . ومات سنة ثمان وخمسين ومائتين . (٤)

٦٢٠٧ – محمد بن عبد الملك بن أبى الشَّوَارب الأموى ، البصرى : عن عبد العزيز بن المختار ، وعبد الوارث ، وعدة . وعنه « م ، ت ، ن ، هـ » ، وخلق . قال « ن » : لا بأس به . وقال غيره : مات بالبصرة سنة أربع وأربعين ومائتين . (م . ت . ن . هـ)

٦٢٠٨ – محمد بن عبد الملك بن أبى مَحْذُورة المكى : عن أبيه . وعنه الثورى ، وغيره . وثقه ابن حبان . (أ . د)

٦٢٠٩ – محمد بن عبد الملك بن مروان الأموى : عن معاوية ،

٦٢٠٥ – تقريب (ص ٤٩٤) رقم (٦٠٩٦) قال ابن حجر : « مقبول . من السابعة » .
– تهذيب الكمال رقم (٥٤٢٢) (١٦/٢٦) .

٦٢٠٦ – تقريب (ص ٤٩٤) رقم (٦٠٩٧) قال ابن حجر : « ثقة . من الحادية عشرة » .
– تهذيب الكمال رقم (٥٤٢٣) (١٧/٢٦) .

٦٢٠٧ – تقريب (٤٩٤) رقم (٦٠٩٨) قال ابن حجر : « صدوق . من كبار العاشرة » .
– تهذيب الكمال رقم (٥٤٢٤) (١٩/٢٦) .

٦٢٠٨ – تقريب (ص ٤٩٤) رقم (٦١٠٠) قال ابن حجر : « مقبول . من السابعة » .
– تهذيب الكمال رقم (٥٤٢٦) (٢٢/٢٦) .

٦٢٠٩ – الإكمال رقم (٧٨٣) .

=

ومُطَرِّف بن عبد الله بن الشِّخِّير . وعنه الأوزاعِيّ ، وحرملة بن عمران التُّجِيبى . وثقه على بن الحسين بن الجنيد . (أ)

٦٢١٠ – محمـد بن عبد الملك بن مَرْوان الواسطى ، أبو جعفر الدَّقِيقِيّ : عن سليمان بن حرب ، وأبى الوليد ، ووُهَيْب ، وطائفة . وعنه «د ، هـ » ، والمَحَامِلِيّ ، وآخرون . وثقه الدارقطنى ، وغيره . ومات ببغداد سنة ست وستين ومائتين . (د . هـ)

٦٢١١ – محمـد بن عبد الواحد بن أبى حَزْم القُطَعِيّ البصرى : عن عمر بن عامر البصرى : وعنه عبيد الله القَوَارِيرِيّ ، وغيره . وثقه ابن حبان . (أ . ن) .

= – تعجيل المنفعة (ص ٢٤٤ و ٢٤٥) رقم (٩٥٥) قال ابن حجر : قلت : ليس له فى المسند عن معاوية شئ ، وإنما فيه من رواية الأوزاعى ، عنه ، عن المغيرة بن شعبة ، عن عثمان فى مشورته عليه لما حوصر وفيه : أن عثمان حدث بحديث الذى يلحد بمكة ، [٦٧/١] ومحمد هذا هو أخو الخلفاء الأربعة : الوليد ، وسليمان ، ويزيد ، وهشام ؛ أولاد عبد الملك . ذكره ابن حبان فى الطبقة الثالثة من الثقات . ولاه هشام بن عبد الملك إمرة مصر سنة خمس ومائة ، وذكره ابن يونس فى الغرباء ، فقال : سكن دمشق ، وقدم مصر أميرًا ، فأقام سنة ، وحدث ، عن رجل ، عن أبى هريرة ، روى عنه من أهل مصر حرملة بن عمران ، وقتل يوم نهر أبى فُطْرُس سنة اثنتين وثلاثين ومائة ، انتهى ، وقال البخارى فى التاريخ : محمد بن عبد الملك ابن مروان الأموى ، عن من سمع معاوية ، قال : وروى عطاف ، عن محمد بن عبد الملك عن النبى – صلى الله عليه وآله وسلم – مرسل ، قال : وهو الذى روى عنه الأوزاعى ، وقال البخارى فى موضع آخـــر : محمد بن عبد الملك عن المغيرة أنه سمع عثمان فى ذم من يلحد بمكة ، روى عنه الأوزاعى ، ويقال : عن أبى مسهر أنه ابن عبد الملك بن مروان . فقال ابن أبى حاتم : روى عن المغيرة ، وعن من سمع معاوية ، وروى عن مطرف بن عبد الله بن الشخير ، وذكر له قصة مع عمر بن عبد العزيز ، وذكر يعقوب بن سفيان أنه حج بالناس سنة ثلاثين ومائة . وقال ابن عساكر : كان ناسكًا ، وأمه أم ولد : روى عنه زيد بن واقد والأوزاعى ، وحكى عنه عمرو بن دينار ؛ وهو أكبر منه ، وله رواية عن أبيه ، عن أم سلمة – زوج النبى صلى الله عليه وآله وسلم –. قلت : وما أظن أن روايته عن المغيرة إلا مرسلة .

٦٢١٠ – تقريب (ص ٤٩٤) رقم (٦١٠١) قال ابن حجر : « صدوق . من الحادية عشرة » .
– تهذيب الكمال رقم (٥٤٢٧) (٢٤/٢٦) .

محمد بن عبد الملك الواسطى الكبير : عن يحيى بن أبى كثير ، وغيره . وعنه وهب بن بقية وغيره . وثقه ابن حبان ./ تمييز . – [تقريب : « مقبول . من الثامنة » رقم (٦١٠٢) – تهذيب الكمال رقم (٥٤٢٨)] .

٦٢١١ – تقريب (٤٩٤) رقم (٦١٠٣) قال ابن حجر : « صدوق . من الثامنة » .
– تهذيب الكمال . رقم (٥٤٢٩) (٢٧/٢٦) .

٦٢١٢ – محمد بن عبد الوهاب بن حبيب العَبْدِىّ ، أبو أحمد الفرّاء : عن أبيه ، والقَعْنَبِىّ ، وخلق . وعنه « ن » ، وأحمد بن أبى الأزهر [١] ، وأبو عَوَانَة ، وخلق . وانتقى عليه مسلم . ووثقه النسائى ، وغيره . ومات سنة اثنتين وسبعين ومائتين . (ن)

٢٠٤/أ **٦٢١٣ – / محمد بن عبد الوهاب القَنَّاد السُّكَّرِىّ** ، أبو يحيى الكوفى : عن الثورى ، ومِسْعَر ، وأبى حنيفة ، وجماعة . وعنه هارون بن إسحاق الهَمْدَانىّ . وثقه أحمد ، وأبو حاتم . ومات سنة اثنتى عشرة ومائتين . (ت . ن . هـ)

٦٢١٤ – محمد بن عبيد الله بن أبى رافع القُرَشِىّ ، مولى النبى ﷺ : روى عن أبيه ، وأخويه ؛ عون ؛ وعبد الله ، وداود بن الحُصَيْن ، وعدة . وعنه ابناه ؛ مُعَمَّر ، والمغيرة ، وابن لَهِيعة ، وآخرون . وَهَّاه ابن معين . وقال «خ » : مُنْكَر الحديث . (أ . هـ)

٦٢١٥ – محمد بن عبيد الله بن سعيد الثقفى ، أبو عَوْن الكوفى الأعور : عن أبيه ، وجابر بن سَمُرَة ، وابن الزبير ، وعدة . وعنه « فه » ، وشعبة ، والثورى ، ومِسْعَر ، وآخرون . وثقه « ن » ، وابن معين ، وأبو زرعة . وتوفى فى ولاية خالد القَسْرِىّ . (فع . أ . خ . م . د . ت . ن)

٦٢١٦ – محمد بن عبيد الله بن أبى سليمان العَرْزَمِىّ ، الفَزَارِىّ ،

٦٢١٢ – تقريب (ص ٤٩٤) رقم (٦١٠٤) قال ابن حجر : « ثقة عارف ، من الحادية عشرة » . مات وله خمس وتسعون سنة . تهذيب الكمال رقم (٥٤٣٠) (٢٩/٢٦) .

(١) كذا فى المخطوط . وفى التهذيبين « أحمد بن الأزهر » وهو الصواب . والله تعالى أعلم .

٦٢١٣ – تقريب (ص ٤٩٤) رقم (٦١٠٥) قال ابن حجر : « ثقة عابد . من التاسعة » .
– تهذيب الكمال رقم (٥٤٣١) (٣٤/٢٦) .

٦٢١٤ – تقريب (٤٩٤) رقم (٦١٠٦) قال ابن حجر : ضعيف ، من السادسة .
– تهذيب الكمال رقم (٥٤٣٢) (٣٦/٢٦) .

٦٢١٥ – تقريب (ص ٤٩٤) رقم (٦١٠٧) قال ابن حجر : « ثقة . من الرابعة .
– تهذيب الكمال رقم (٥٤٣٣) (٣٨/٢٦) .

٦٢١٦ – تقريب (ص ٤٩٤) رقم (٦١٠٨) قال ابن حجر : « متروك . من السادسة » .
– تهذيب الكمال رقم (٥٤٣٤) (٤١/٢٦) .

أبو عبد الرحمن الكوفى : عن نافع ، وعطاء ، ومكحول ، وعدة . وعنه «فه » ، وشعبة ، والثورىّ ، وآخرون . وَهَّاه ابن معين . وقال أحمد : ترك الناس حديثَه . وقال ابن حبّان : مات سنة خمس وخمسين ومائة . (فه . ت . هـ)

٦٢١٧ – محمد بن عبيد الله بن عبد العظيم الكُرَيْزِىّ البصرى : عن ابن المدينى ، وعِدَّة . وعنه « ن » وقال : لا بأس به . (ن)

٦٢١٨ – محمد بن عبيد الله بن محمد الأُمَوِىّ مولاهم ، أبو ثابت المدينى : عن مالك ، وابن وهب ، وطائفة . وعنه « خ » ، وأبو حاتم ، وقال : صدوق . (خ)

٦٢١٩ – محمد بن عبيد الله بن يزيد الشّيبانى ، أبو جعفر ، قاضى حَرَّان ولُقِّبَ **بالقُرْدُانِىّ** : روى عن أبيه ، وأبى نعيم ، وجماعة . وعنه «ن » ، وأبو عَوَانَة ، وخلق . وفى روايته عن أبيه نظر . (ن)

٦٢٢٠ – محمد بن عبيد الله بن يزيد البغدادى ، أبو جعفر المُنَادِى ، جَدُّ أبى الحسين : روى عن يحيى ، وعَفَّان ، وطائفة . وعنه حفيده أبو الحسين ، وآخرون . وثقه أحمد ، وغيره . وقال الخطيب : روى عنه « خ » فى صحيحه ، إلا أنه سماه أحمد .

٦٢٢١ – محمد بن عبيد ، ويقال : ابن عبيد الله : عن سَبْرَة الجُهَنِىّ . وعنه الزُّهْرِىّ . « مجهول . . (فه) .

٦٢١٧ – تقريب (ص ٤٩٤) رقم (٦١٠٩) قال ابن حجر : « صدوق . من الحادية عشرة » . مات سنة ستين . تهذيب الكمال رقم (٥٤٣٥) (٤٥/٢٦) .

٦٢١٨ – تقريب (ص ٤٩٤) رقم (٦١١٠) قال ابن حجر : « ثقة . من العاشرة » . [+ س] .

– تهذيب الكمال رقم (٥٤٣٦) (٤٦/٢٦) (+ سى) .

٦٢١٩ – تقريب (ص ٤٩٥) رقم (٦١١٢) قال ابن حجر : « صدوق . فيه لين ، من الحادية عشرة » . مات سنة ثمان وستين . تهذيب الكمال رقم (٥٤٣٨) (٤٨/٢٦) .

٦٢٢٠ – تقريب (ص ٤٩٥) رقم (٦١١٣) قال ابن حجر : « صدوق . من صغار العاشرة » .

– تهذيب الكمال رقم (٥٤٣٩) (٥٠/٢٦) .

٦٢٢١ – تعجيل (ص ٢٤٥) رقم (٩٥٦) وقال ابن حجر : لم أجد فى مسند سبرة بن معبد الجهنى فى مسند أحمد لمحمد هذا ذكرًا .

٦٢٢٢ – محمـد بن عبيد بن أبي أمية الطَّنَافِسِيّ الكوفي ، الأحدب : عن الأعمش ، وابن إسحاق ، وخلق . وعنه أحمد ، ويحيى ، وإسحاق ، وابنا أبي شيبة ، وخلق . وثقه « ن » ، وغير واحد . وكان صاحب سُنَّة ، وجماعة . مات سنة أربع ومائتين . (أ . خ . م . ٤)

٦٢٢٣ – محمـد بن عبيد بن حِسَاب الغُـبَرِيّ ، البصري : عن حماد بن زيد ، وأبي عَوَانة ، وعِدة . وعنه « م ، د ، عب » ، وآخرون . وثقه « ن » . ومات سنة ثمان وثلاثين ومائتين . (م . د . عب . ن)

٦٢٢٤ – محمـد بن عبيد بن أبي صالح المكي : عن عائشة ، وابن عباس ، ومجاهد ، وغيرهم . وعنه ثور بن يزيد ، وغيره . وثقه ابن حبان . (أ . د)

٦٢٢٥ – محمـد بن عبيد الأسدي الجلَّاب : عن ابن عُيَيْنَة ، وأبي النَّضْر ، وخلق . وعنه « ت » ، وابن ماجة ، وأبو حاتم ، وآخرون . وثقه ابن حِبَّان . (ت)

٦٢٢٦ – محمـد بن عبيد بن عتبة الكندي ، الكوفي : عن إسماعيل بن أبان ، وأبي نعيم ، وخلق . وعنه « هـ » ، وابن صاعِد ، وآخرون . وثقه ابن حبان . (هـ)

٦٢٢٢ – تقريب (ص ٤٩٥) رقم (٦١١٤) قال ابن حجر : « ثقة يحفظ . من الحادية عشرة » .
– تهذيب الكمال رقم (٥٤٤٠) (٥٤/٢٦) .

٦٢٢٣ – تقريب (ص ٤٩٥) رقم (٦١١٥) قال ابن حجر : « ثقة . من العاشرة » .
– تهذيب الكمال رقم (٥٤٤١) (٦٠/٢٦) .

٦٢٢٤ – تقريب (ص ٤٩٥) رقم (٦١١٦) قال ابن حجر : « نزيل بيت المقدس . ضعيف . من الخامسة » . تهذيب الكمال رقم (٥٤٤٢) (٦٢/٢٦) .

٦٢٢٥ – تقريب (ص ٤٩٥) رقم (٦١١٧) قال ابن حجر : « ثقة . من العاشرة ، مات سنة تسع وأربعين » . تهذيب الكمال رقم (٥٤٤٣) (٦٣/٢٦) .

٦٢٢٦ – تقريب (ص ٤٩٥) رقم (٦١١٨) قال ابن حجر : « صدوق . من الحادية عشرة » .
– تهذيب الكمال رقم (٥٤٤٤) (٦٧/٢٦) .

٦٢٢٧ – محمـد بن عبيد بن محمد العامرى الكوفى الحِمَّانى : عن أبيه ، وعمر بن عبيد الطنافسى ، وجماعة . وعنه « هـ » وآخرون . وثقه ابن حبان . (هـ)

٦٢٢٨ – محمـد بن عبيد بن محمد بن واقد الحَارِبِىّ النحاس الكوفى : عن أبيه ، وابن عيينة ، وطائفة . وعنه « د ، عب ، ت ، ن » ، وأبو حاتم ، وأبو زرعة ، وآخرون . قال « ن » : لا بأس به . وقال ابن حبان : مات سنة خمس وأربعين ومائتين . (د . عب . ت . ن)

٦٢٢٩ – محمـد بن عبيد بن ميمون التيمى ، أبو عبيد المدينى : عن أبيه ، والدَّرَاوَرْدِىّ ، وعدة . وعنه « خ ، هـ » ، وآخرون . قال ابن حبان : ربما أخطأ (خ . هـ)

٦٢٣٠ – محمـد بن عبيد : عن أبى حاتم المُزَنى [1] . عنه عبد الله بن هرمز الفَدَكِىّ . مجهول . (ت)

٦٢٣١ – محمـد بن أبى عبيدة : عن حذيفة . وعنه هشام بن حَسَّان . مجهول . (أ) .

٦٢٢٧ – تقريب (ص ٤٩٥) رقم (٦١١٩) قال ابن حجر : « لقبه الحوت : مقبول . من الحادية عشرة » . تهذيب الكمال رقم (٥٤٤٥) (٦٩/٢٦) .

٦٢٢٨ – تقريب (ص ٤٩٥) رقم (٦١٢٠) قال ابن حجر : « صدوق . من العاشرة . مات سنة إحدى وخمسين ، وقيل : قبل ذلك » . تهذيب الكمال رقم (٥٤٤٦) (٧٠/٢٦) .

٦٢٢٩ – تقريب (ص ٤٩٥) رقم (٦١٢١) قال ابن حجر : « التَّيَّان » بفتح المثناه وتشديد الموحدة – صدوق يخطئ . من العاشرة » .

– تهذيب الكمال رقم (٥٤٤٧) (٧٢/٢٦) .

٦٢٣٠ – تقريب (٤٩٥) رقم (٦١٢٣) وفيه : « أخو سعيد : مجهول . من الخامسة » . [+ مد] .

– تهذيب الكمال رقم (٥٤٤٩) (٧٤/٢٦) (+ مد) .

(١) فى تهذيب الكمال : المدنى ، وكذلك فى الخلاصة . أما فى تهذيب التهذيب فكما هنا ، وكذلك فى تهذيب الكمال فى الكنى : « المزنى » وقال : عداده فى الحجازيين .

٦٢٣١ – الإكمال رقم (٧٨٤) . =

٢٠٤/ب **٦٢٣٢ – محمـد بن أبى عبيدة المسعودى / الكوفى** : عن أبيه . وعنه ابنه إبراهيم ، وابنا أبى شيبة ، وأبو كُرَيْب ، وآخرون . وثقه ابن معين . ومات سنة خمس ومائتين . (أ . م . د . ن . هـ)

٦٢٣٣ – محمـد بن أبى عَتَّاب البغدادى أبو بكر الأَعْيَنَ : عن أحمد ، وابن المدينى ، وعَفَّان ، وعدة . وعنه « م » ، وأبو داود ، وأبو حاتم ، وآخرون . وثقه الخطيب . ومات سنة أربعين ومائتين . (م . ت)

٦٢٣٤ – محمـد بن عثمان بن بحر العُقَيْلِىّ البصـرى : عن أبى عاصم ، وعبد الأعلى بن عبد الأعلى ، وجماعة . وعنه « ن » ، وآخرون . وقال ابن حبان : يُغْرِب . (ن)

٦٢٣٥ – محمـد بن عثمان بن خالد الأموى العثمانى : عن أبيه ، وإبراهيم ابن سعد ، وطائفة . وعنه « عب ، هـ » ، وأبو زُرْعَـة ، وأبو حاتم ، ووثقه . وقال ابن حبان يُخْطِئ ، ويخالف .

= – تعجيل المنفعة (ص ٢٤٥) قال ابن حجر : قلت : هذا خطأ نشأ عن تصحيف ، ونص السند فى المسند : حدثنا وهب بن جرير ، ثنا هشام بن حسان ، عن محمد ، عن أبى عبيدة بن حذيفة ، عن حذيفة بحديث : من سن خيرًا ، فمحمد هو ابن سيرين ، وأبو عبيدة بن حذيفة معروف مترجم له فى التهذيب . وقد أخرج ابن المبارك الحديث المذكور فى الزهد عن هشام بن حسان فقال : عن محمد بن سيرين ، عن أبى عبيدة بسنده . [الحديث فى مسند الإمام أحمد (٨٣/٩ رقم ٢٣٣٤٩)] .

٦٢٣٢ – تقريب (ص ٤٩٥) رقم (٦١٢٥) قال ابن حجر : « ثقة . من العاشرة » .
– تهذيب الكمال رقم (٥٤٥١) (٧٥/٢٦) .

٦٢٣٣ – تقريب (ص ٤٩٥) رقم (٦١٢٦) قال ابن حجر : « واسم أبيه طريف ، وقيل : حسن بن طريف . صدوق . من الحادية عشرة » . تهذيب الكمال رقم (٥٤٥٢) (٧٧/٢٦) (مق ت) .

● **محمد بن أبى عتيق** : هو ابن عبد الله بن محمد بن عبد الرحمن بن أبى بكر الصديق . تقدم [٦١٥١] .

٦٢٣٤ – تقريب (ص ٤٩٦) رقم (٦١٢٧) قال ابن حجر : « صدوق . يغرب ، من العاشرة » .
– تهذيب الكمال رقم (٥٤٥٣) (٨٠/٢٦) .

٦٢٣٥ – تقريب (ص ٤٩٦) رقم (٦١٢٨) قال ابن حجر : « صدوق . يخطئ . من العاشرة . مات سنة إحدى وأربعين » . [+ س] – تهذيب الكمال رقم (٥٤٥٤) (٨١/٢٦) .

٦٢٣٦ – محمـــد بن عثمان بن صَفْوَان بن أُمَيَّة الجُمَحِيّ : عن هشام بن عروة ، وجماعة . وعنه « فع ، أ » ، وآخرون . وثقه ابن حبان . وقال ابن معين : مَكِيّ ، لم يكن به بأس . (فع . أ . هـ)

٦٢٣٧ – محمـد بن عثمان بن أبي صَفْوَان الثقفي ، البصرى ، وقد نسب إلى جَدِّه : روى عن أبيه ، وعلى بن المدينى ، ويحيى القَطَّان ، وخلق . وعنه « د ، ن » ، وأبو زُرْعَة ، وأبو حاتم ، ووثقه . (د . ن)

٦٢٣٨ – محمـد بن عثمان التَّيْمِيّ : عن موسى بن طَلْحَة . وعنه شعبة فقط . فيه نظر . (خ . م . ن)

٦٢٣٩ – محمـد بن عثمان بن عبد الرحمن بن سعيد بن يَرْبُوع المخزومى : عن أبيه ، وسعيد بن المُسَيَّب ، وسالم ، وغيرهم . وعنه الدَّرَاوَرْدِيّ ، وجماعة . وثقه أحمد . (د)

٦٢٤٠ – محمـد بن عثمان بن كَرَامَة العِجْلِيّ ، مولاهم : عن ابن نمير ، وأبى أسامة ، وأبى نعيم ، وطائفة . وعنه « خ ، د ، ت ، هـ » ، وأبو حاتم ، وخلق . وثقه ابن حبان . ومات بالكوفة سنة أربع وخمسين ومائتين . (خ . د . ت . هـ)

٦٢٣٦ – تقريب (ص ٤٩٦) رقم (٦١٣٠) قال ابن حجر : « ضعيف . من الثامنة » .
– تهذيب الكمال رقم (٥٤٥٦) (٨٤/٢٦) .

٦٢٣٧ – تقريب (ص ٤٩٦) رقم (٦١٣١) قال ابن حجر : « ثقة . من الحادية عشرة ، مات سنة اثنتين وخمسين » . تهذيب الكمال رقم (٥٤٥٧) (٨٥/٢٦) .

٦٢٣٨ – تقريب (ص ٤٩٦) رقم (٦١٣٢) قال ابن حجر : « ثقة . من السادسة . ويقال الصواب : عمرو ، وقيل هو أخوه » . تهذيب الكمال رقم (٥٤٥٨) (٨٨/٢٦) .

٦٢٣٩ – تقريب (ص ٤٩٦) رقم (٦١٣٣) قال ابن حجر : « صدوق . من السادسة » .
– تهذيب الكمال رقم (٥٤٥٩) (٩٠/٢٦) .

٦٢٤٠ – تقريب (ص ٤٩٦) رقم (٦١٣٤) قال ابن حجر : « ثقة . من الحادية عشرة . مات سنة ست وخمسين » . تهذيب الكمال رقم (٥٤٦٠) (٩١/٢٦) .

٦٢٤١ – محمـــد بن عثمان التَّنُوخِىّ ، أبو الجَمَاهِر الكَفْرَسُوسِىّ : عن سعيد بن بشير ، وسليمان بن بلال ، وعدة . وعنه « د » ، وأبو زرعة ، وأبو حاتم ، وخلق . وثقه « د » ، وأبو حاتم ، والدَّارِمِىّ . ومات سنه أربع وعشرين ومائتين . (د . عب . هـ)

٦٢٤٢ – محمـد بن عثمان الأخنسى : عن سعيد المَقْبُرِىّ . وعنه عبد الله ابن سعيد بن أبى هِنْد . قال أبو حاتم : لا أعرفه . (ن)

٦٢٤٣ – محمـــد بن عَجْلان القرشى مولاهم المدنى ، أحد الفقهاء العُبَّاد : روى عن أبيه ، وأنس ، وسعيد المَقْبُرِىّ ، وخلق . وعنه شعبة ، والسُّفْيَانَان ، ومالك ، وصالح بن كَيْسَان ، وخلق . وثقه « أ ، ن » ، وأحمد ، ويحيى ، وأبو حاتم . ومات بالمدينة سنة ثمان وأربعين ومائة ، وكان يَخْضِب بالصُّفْرَة . (فع . أ . خ . م – ٤)

٦٢٤١ – تقريب (ص ٤٩٦) رقم (٦١٣٥) قال ابن حجر : « أو أبو عبد الرحمن الكَفْرَسُوسِىّ: ثقة . من العاشرة » . تهذيب الكمال رقم (٥٤٦١) (٩٧/٢٦) وهناك أخطاء فى الطبع فى هذه الترجمة ، وخلط فى طباعة مادتها . وسبحان من لا يسهو .

٦٢٤٢ – تقريب (٤٩٦) قال ابن حجر : « صوابه : عثمان بن محمد » .

– تهذيب الكمال . (١٠١/٢٦) .

● **محمد بن عثمان** : عن زاذان ، عن على – رضى الله عنه قال : سألت خديجة عن ولدين لها ماتا فى الجاهلية . الحديث . رواه عبد الله بن أحمد فى زياداته ، عن عثمان بن أبى شيبة ، عن محمد بن فضيل ، عنه . قال الذهبى فى الميزان : لا يدرى من هو ، فتشت عليه فى أماكن ، وخبره منكر . قال شيخنا الهيثمى : ذكره ابن حبان فى الثقات ، وأغفله الحسينى . قلت : وذكره الأزدى فى الضعفاء . والخبر الذى ذكره [تعجيل ص ٢٤٥ رقم ٩٥٨) .

● **محمد بن عُثَيْم** ، من أهل نجران ، يكنى أبا ذر . روى عن ابن البيلمانى ، روى عنه هشام بن يوسف ، ومعتمر بن سليمان ، وأبو حذيفة ، وعبد الرزاق ، لكنه أبهمه . قال ابن معين : ليس بشئ . وقال أبو حاتم : منكر الحديث [تعجيل ص ٢٤٥ رقم ٩٥٩] .

٦٢٤٣ – تقريب (ص ٤٩٦) رقم (٦١٣٦) قال ابن حجر : « صدوق . ، إلا أنه اختلطت عليه أحاديث أبى هريرة . من الخامسة » . [خت] .

– تهذيب الكمال رقم (٥٤٦٢) (١٠١/٢٦) (خت) .

● **محمد بن أبى عدى** : هو ابن إبراهيم بن أبى عدى . تقدم [٥٨٢٦] (أ . خ . م . ٤) .

٦٢٤٤ – محمـد بن عَرْعَرَة بن البِرِنْد القرشي ، البصرى : عن شعبة ، وجرير بن حازم ، وابن عَوْن ، وعدة . وعنه « خ » ، وابن مُثَنَّى ، وابن بَشَّار ، وآخرون . قال أبو حاتم : ثقة صدوق . وقال ابن حبان : مات سنة ثلاث عشرة ومائتين ، وله خمس وسبعون سنة . (خ . م . د)

٦٢٤٥ – محمـد بن عُرْوَة بن الزُّبَيْر الأَسَدِىّ : عن أبيه ، وعمه عبد الله . وعنه أخوه هشام ، والزهرى . وثقه ابن حبان . (ت)

٦٢٤٦ – محمـد بن عُزَيز بن عبد الله الأَيْلِىّ : عن ابن عمه سَلَامَة بن رَوْح ، وغيره . وعنه « ن ، هـ » ، وأبو داود ، وخلق . قال ن : لا بأس به . (ن.هـ)

٦٢٤٧ – محمـد بن عطيّة بن عُرْوَة السَّعْدِىّ : عن أبيه ، وله صحبة . وعنه ابنه عُرْوَة . وثقه ابن حبان . (أ . د)

٦٢٤٨ – محمـد بن عُقْبَة بن أبى عَيّاش الأَسَدِىّ المِطْرَقِىّ ، المدنى :

٦٢٤٤ – تقريب (ص ٤٩٦) رقم (٦١٣٧) قال ابن حجر : « ثقة . من صغار التاسعة » .
– تهذيب الكمال رقم (٥٤٦٣) (١٠٨/٢٦) .

٦٢٤٥ – تقريب (ص ٤٩٦) رقم (٦١٣٨) قال ابن حجر : « صدوق . من الرابعة » . [+ مد] .
– تهذيب الكمال رقم (٥٤٦٤) (١١٠/٢٦) (+ مد) .

● **محمد بن عروة بن هشام بن عروة الأسدى** : عن جده هشام . قال ابن حبان : منكر الحديث ./ تمييز [المجروحين ٢/ ٢٩٢] .

٦٢٤٦ – تقريب (ص ٤٩٦) رقم (٦١٣٩) قال ابن حجر : « فيه ضعف . وقد تكلموا فى صحة سماعة من عمه سلامة . من الحادية عشرة . مات سنة سبع وستين » .
– تهذيب الكمال رقم (٥٤٦٥) (١١٣/٢٦) .

٦٢٤٧ – تقريب (ص ٤٩٦) رقم (٦١٤٠) قال ابن حجر : « صدوق . من الثالثة . مات على رأس المائة . ووهم من زعم أن له صحبة » . [+ كن] – تهذيب الكمال رقم (٥٤٦٦) (١١٨/٢٦) .

● **محمد بن عطية بن سعد العوفى** : عن أبيه . قال ابن حبان : منكر الحديث ./ تمييز [المجروحين ٢/ ٢٧٣]

٦٢٤٨ – تقريب (ص ٤٩٦) رقم (٦١٤١) قال ابن حجر : « ثقة . من السادسة » .
– تهذيب الكمال رقم (٥٤٦٧) (١١٩/٢٦) .

عن كُرَيْب ، وجماعة . وعنه السفيانان ، وغيرهما . وثقه « ن » ، وأحمد ، ويحيى . (أ . م . ن . هـ)

٦٢٤٩ – محمـد بن عُقْبَة بن أبى مالك ، القُرَظِىّ : عن أبيه ، وابن عمر ، وابن عباس ، وغيرهم . وعنه ابن بنته زكريا بن مَنْظُور . وثقه ابن حبان . (هـ)

٦٢٥٠ – محمـد بن عقبة الكوفى : عن أبى إسحاق الفَزَارِىّ ، وجماعة . (خ) وعنه «خ» ، وأبو كُرَيْب ، وطائفة . وثقه ابن حبان . ومات سنة خمس عشره ومائتين .

٦٢٥١ – محمـد بن عُقْبَة القاضى ، شامى : عن أبيه . وعنه أحمد بن يزيد بن رَوْح مجهول . (هـ)

٦٢٥٢ – محمـد بن عُقْبَة ، حجازى : عن القاسم بن محمد . وعنه الدَّرَاوَرْدِىّ ، لا يُعْرَف . (د)

٢٠٥/أ **٦٢٥٣ – / محمـد بن عَقِيل بن خُوَيلد الخُزَاعِىّ** ، أحد علماء نَيْسابور : روى عن جعفر بن عَوْن ، وأبى عاصم ، وجماعة . وعنه « ن ، هـ » ، وأبو داود ، وأبو عَوَانَة ، وآخرون . وثقه « ن » . ومات سنة سبع وخمسين ومائتين . (ن . هـ)

٦٢٤٩ – تقريب (ص ٤٩٦) رقم (٦١٤٢) قال ابن حجر : « مستور . من الثالثة » .
– تهذيب الكمال رقم (٥٤٦٨) (١٢١/٢٦) .

٦٢٥٠ – تقريب (ص ٤٩٦) رقم (٦١٤٣) قال ابن حجر : « ثقة . من العاشرة » . مات سنة عشرين على الصحيح » . تهذيب الكمال رقم (٥٤٦٩) (١٢٣/٢٦) .

٦٢٥١ – تقريب (ص ٤٩٧) رقم (٦١٤٥) قال ابن حجر : « من السابعة » .
– تهذيب الكمال رقم (٥٤٧١) (١٢٧/٢٦) .

٦٢٥٢ – تقريب (ص ٤٩٧) قال ابن حجر ، هو الأسدى ، تقدم [٦٢٤٣]
– تهذيب الكمال رقم (٥٤٧٢) (١٢٧/٢٦) .

٦٢٥٣ – تقريب (ص ٤٩٧) رقم (٦١٤٦) قال ابن حجر : « صدوق . حدَّث من حفظه بأحاديث فأخطأ فى بعضها . من الحادية عشرة » . [+ خد]
– تهذيب الكمال رقم (٥٤٧٣) (١٢٨/٢٦) (+ خد) .

٦٢٥٤ – محمد بن عَقِيل بن أبي طالب الهاشمي ، الأكبر : عن أبيه . وعنه ابنه عبد الله . فيه نظر . (هـ)

٦٢٥٥ – محمد بن عِكْرِمَة بن عبد الرحمن المَخْزُومِي : عن أبيه ، وابن المُسَيَّب ، وجماعة . وعنه إبراهيم بن سعد فقط . وثقه ابن حبان . (أ . د . ن)

٦٢٥٦ – محمد بن علي بن بَكَّار : عن محمد بن عمرو ، عن أبي سلمة ، عن أبي هريرة : في الأكل في رمضان » . هكذا وقع في بعض النسخ . قال شيخنا : والصواب علي بن بكار – كما تقدم . (ن)

٦٢٥٧ – محمد بن علي بن حَرْب المَرْوَزِيّ ، أبو علي ، المعروف بالتُّرْك ، وقد ينسب إلى جده : روى عن زيد بن الحُبَاب ، وأبي داود الطيالسي ، وعدَّة . وعنه « ن » ، ووثقه . (ن)

٦٢٥٨ – محمد بن علي بن الحسن بن شقيق المَرْوَزِيّ : عن أبيه ، وأبي نُعَيْم ، وأبي أسامة ، وجماعة . وعنه « عب ، ت ، ن » ، ومسلم ، وأبو حاتم ، وآخرون . وثقه « ن » ، وغيره . ومات سنه خمسين ومائتين . (عب . ت . ن)

٦٢٥٤ – تقريب (ص ٤٩٧) رقم (٦١٤٧) قال ابن حجر : « مقبول . من الثالثة » .
– تهذيب الكمال رقم (٥٤٧٤) (١٣٠/٢٦) .

٦٢٥٥ – تقريب (ص ٤٩٧) رقم (٦١٤٨) قال ابن حجر : « مقبول . من السادسة » .
– تهذيب الكمال رقم (٥٤٧٥) (١٣١/٢٦) .

٦٢٥٦ – تقريب (ص ٤٩٧) قال ابن حجر : « صوابه : علي بن بكار ، ليس فيه محمد » .
– تهذيب الكمال . (١٣٣/٢٦) .

٦٢٥٧ – تقريب (ص ٤٩٧) رقم (٦١٤٩) قال ابن حجر : « ثقة . من الحادية عشرة » . وقد ينسب إلى جده . تهذيب الكمال رقم (٥٤٧٦) (١٣٣/٢٦) .

٦٢٥٨ – تقريب (ص ٤٩٧) رقم (٦١٥٠) قال ابن حجر : « ثقة . صاحب حديث . من الحادية عشرة » . تهذيب الكمال رقم (٥٤٧٧) (١٣٤/٢٦) .

٦٢٥٩ – محمـد بن على بن الحسين بن على بن أبى طالب الهاشمى ، أبو جعفر البَاقِر : عن أبيه ، وجديه ؛ الحسن ، والحسين ، وجابر ، وابن عمر ، وطائفة . وعنه « فه » . وابنه جعفر الصادق ، وعطاء ، وابن جُرَيْج ، والأوزاعى ، والزهرى ، وخلق . وثقه العِجلى ، وغيره . وذكره « ن » فى فقهاء التابعين من أهل المدينة . وقال غير واحد : مات سنة أربع عشرة ومائة ، وهو ابن ثلاث وسبعين . (فع . فه . أ . خ . م . ٤)

٦٢٦٠ – محمـد بن على ، أبو جعفر : عن رافع بن بشر السّلمى ، عن أبيه . وعنه عبد الحميد بن جعفر . لعله الباقر . (أ)

٦٢٦١ – محمـد بن على بن حمزة المَرْوَزِىّ ، الحافظ : عن على بن حُجْر ، وأبى اليَمَان ، وجماعة . وعنه « ن » ووثقه ، ومحمد بن إسحاق بن خزيمة ؛ وسأله عن العلل وأحوال الشيوخ . (ن)

٦٢٦٢ – محمـد بن على بن رُبَيْعة – بالتصغير – السلمى ، أبو عَتَّاب : عن ابن عمه منصور بن المُعْتَمِر ، وأبى وائل ، وجماعة . وعنه ابن عُيَيْنَة ، وهشيم ، وآخرون . وثقه ابن معين . وقال أبو حاتم : شيعى « صدوق ، لا بأس به ، صالح الحديث . (أ)

٦٢٥٩ – تقريب (ص ٤٩٧) رقم (٦١٥١) قال ابن حجر : « ثقة فاضل ، من الرابعة » .
– تهذيب الكمال رقم (٥٤٧٨) (١٣٦/٢٦) .

٦٢٦٠ – تعجيل المنفعة (ص ٢٤٥) رقم (٩٦٠) وبين ابن حجر أن حديثه : « النار التى تخرج بالمدينة تسير سير بطيئة الإبل » .
– الإكمال رقم (٧٨٦) .

٦٢٦١ – تقريب (ص ٤٩٧) رقم (٦١٥٢) قال ابن حجر : « ثقة . صاحب حديث . من الحادية عشرة . مات سنة إحدى وستين » . تهذيب الكمال رقم (٥٤٧٩) (١٤٢/٢٦) .

٦٢٦٢ – تعجيل المنفعة (ص ٣٤٦) رقم (٩٦٢) قال ابن حجر : وفى الطبقة الثالثة من ثقات ابن حبان : محمد بن على السلمى ، من أهل الكوفـة ، يروى عن ابن عقيل ، روى عنه أبو نعيم .
– الإكمال رقم (٧٨٥) .

٦٢٦٣ – محمـــد بن على بن شافع المطَّلِبِىّ ، المكى : عن الزهرى . وعنه نسيبه « فع » ، ووثقه . (فع . د . ن)

٦٢٦٤ – محمـــد بن على بن أبى طالب الهاشمى ، أبو القاسم المدنى ، المعروف بابن الحَنَفِيَّة ؛ واسمها خولة من سبى اليمامَة : روى عن أبيه ، وعثمان ، وعَمَّار ، وأبى هريرة ، ومعاوية ، وابن عباس ، وعنه بنوه الخمسة ، إبراهيم ، والحسن ، وعبد الله ، وعمر ، وعون ، وعطاء بن أبى رَبَاح ، ومُنْذِر الثورى ، وآخرون . وثقه العِجْلِىّ ، وغيره . وقال إبراهيم بن عبد الله بن الجُنَيْد : لا نعلم أحدًا أسند عن على عن النبى – ﷺ – أكثر ولا أصح مما أسند محمد بن الحَنَفِيَّة . قال الزبير : وتسميه الشيعة المهدى . يقال : مات بِرَضْوَى سنة ثلاث وسبعين عن خمس وستين سنة ، ودفن بالبقيع ، وقيل غير ذلك فى وفاته وسنِّه . (ع)

٦٢٦٥ – محمـــد بن على بن عبد الله بن عباس الهاشمى ، المدنى ، أبو الخلائف من بنى العباس : روى عن أبيه ، وسعيد بن جبير ، وجماعة . وعنه ابناه ؛ أبو العباس السَّفَّاح ، وأبو جعفر المنصور ، وحبيب بن أبى ثابت ، وهشام بن عُرْوَة ، وجماعة . توفى سنة أربع وعشرين ومائة . وهو أول من نطق بهذه الدعوة العباسيَّة . ومات قبل تمامها . (م . ٤)

٦٢٦٦ – محمـــد بن على بن ميمون الرَّقِّى ، أبو العباس العَطَّار : عن أبيه ، والقَعْنَبِى ، وعدة . وعنه « ن » ، وغيره ، ووثقه . (ن)

٦٢٦٣ – تقريب (ص ٤٩٧) رقم (٦١٥٦) قال ابن حجر : « وثقة الشافعى . من السابعة » .
– تهذيب الكمال رقم (٥٤٨٣) (١٤٦/٢٦) .

٦٢٦٤ – تقريب (ص ٤٩٧) رقم (٦١٥٧) قال ابن حجر : « ثقة ، عالم . من الثانية ، مات بعد الثمانين » . تهذيب الكمال رقم (٥٤٨٤) (١٤٧/٢٦) .

٦٢٦٥ – تقريب (ص ٤٩٧) رقم (٦١٥٨) قال ابن حجر : « ثقة . من السادسة . لم يثبت سماعه من جده » . تهذيب الكمال رقم (٥٤٨٥) (١٥٣/٢٦) .

٦٢٦٦ – تقريب (ص ٤٩٧) رقم (٦١٥٩) قال ابن حجر : « ثقة . من الحادية عشرة ، مات سنة ثمان وستين » . تهذيب الكمال رقم (٥٤٨٦) (١٥٦/٢٦) .

٦٢٦٧ – محمـد بن علي بن يزيد بن رُكَانَة المُطَّلِبِيّ ، حجازى : عن أبيه ، وعِكْرِمَة . وعنه ابن جُرَيْج ، وابن إسحاق . وثقه ابن حبان . (د)

٦٢٦٨ – محمـد بن علي الأَسَدِيّ ، أبو هاشم المَوْصلى ، وهو ابن أبى خِدَاش : روى عن المُعَافَى بن عِمْرَان ، وجماعة . وعنه على بن حرب ، وآخرون . قال العِجْلِيّ : « ثقة . رجلٌ صَالِح . (ن . هـ)

٦٢٦٩ – محمـد بن علي الهاشمي : عن نُعَيْم المُجْـمِر . وعنه عبيد الله ابن طلحة بن عبيد الله بن كُرَيْز . قال شيخنا : الظاهر أنه أبو جعفر الباقر . (د)

٢٠٥/ب **٦٢٧٠ – / محمـد بن عَمَّار بن حفص بن عمر بن سَعْد القَرَظ** ، المُؤَذِّن . ويعرف بكُشَاكِش : روى عن جده لأمه محمد بن عَمَّار بن سعد ، وصالح مولى التَّوْأمة ، وجماعة . وعنه على بن حُجْر ، وآخرون . وثقه ابن المدينى ، وغيره . (أ . ت)

٦٢٧١ – محمـد بن عمار بن سعد القَرَظ المُؤَذِّن : عن أبيه ، وأبى هريرة : وعنه ابنه عبد الله ، وسبطه محمد بن عَمَّار ، وآخرون. وثقه ابن حبان . (ت)

٦٢٦٧ – تقريب (ص ٤٩٨) رقم (٦١٦٠) قال ابن حجر : « صدوق . من السادسة .
– تهذيب الكمال رقم (٥٤٨٧) (١٥٨/٢٦) .

٦٢٦٨ – تقريب (ص ٤٩٨) رقم (٦١٦١) قال ابن حجر : « ثقة عابد ، من العاشرة . مات سنة اثنتين وعشرين » . تهذيب الكمال رقم (٥٤٨٨) (١٦٠/٢٦) .

٦٢٦٩ – تقريب (ص ٤٩٨) رقم (٦١٦٣) قال ابن حجر : « كأنه أبو جعفر الباقر ، أوآخر : مجهول . من السادسة » . تهذيب الكمال رقم (٥٤٩٠) (١٦٣/٢٦) .

٦٢٧٠ – تقريب (ص ٤٩٨) رقم (٦١٦٤) قال ابن حجر : « لا بأس به . من السابعة » .
– تهذيب الكمال رقم (٥٤٩١) (١٦٣/٢٦) .

٦٢٧١ – تقريب (ص ٤٩٨) رقم (٦١٦٥) قال ابن حجر : « مستور . من الرابعة » .
– تهذيب الكمال رقم (٥٤٩٢) (١٦٥/٢٦) .

٦٢٧٢ – محمد بن عَمَّار بن ياسر : عن أبيه . وعنه ابنه سلمة . وثقه ابن حبان . (د)

٦٢٧٣ – محمد بن عُمَارة بن خُزَيْمَة بن ثابت الأنصارى المدنى : عن جده ، وغيره . وعنه ابنه خزيمة ، وابن جريج . (أ)

٦٢٧٤ – محمد بن عُمَارَة بن عمرو بن حزم الأنصارى المدنى : عن محمد ابن إبراهيم التَّيْمِيّ ، وجماعة . وعنه « ك » ، وأبو عاصم ، وغيرهما . وثقه ابن معين . ولَيَّنَه أبو حاتم . (فع . ك . ٤)

٦٢٧٥ – محمد بن عمر بن عبد الله بن فَيْرُوز الباهِلِيّ ، أبو عبد الله بن الرُّومِيّ ، البصرى : عن شعبة ، وشَرِيك ، وعدة . وعنه البخارى ، وأبو حاتم ، وآخرون . ضعفه « د » ، وغيره . ووثقه ابن حِبَّان . وزعم ابن عساكر ، وعبد الغنى المقدسى أن مسلمًا روى عنه . قال شيخنا : وذلك وَهْمٌ ؛ إنما روى لعبد الله بن عمر بن الرومى . (ت)

٦٢٧٦ – محمد بن عمر بن على بن أبى طالب الهاشمى المدنى : عن

٦٢٧٢ – تقريب (ص ٤٩٨) رقم (٦١٦٦) قال ابن حجر : « مقبول . من الثالثة . قتل بعد الستين من الهجرة » . تهذيب الكمال رقم (٥٤٩٣) (١٦٦/٢٦) .

٦٢٧٣ – تعجيل المنفعة (ص ٢٤٦) رقم (٩٦٢) وهذا وقد ذكر الحسينى فى الإكمال : «لا يعرف » . وعقب ابن حجر على ذلك بقوله : قلت : ذكره البخارى وابن أبى حاتم ولم يذكرا فيه جرحًا . وقال البخارى : سمع منه ابن جريج ، مرسل . والذى رأيته فى المسند مسند خزيمة بن ثابت من طريق أبى معشر ، عن محمد بن عمارة بن خزيمة قال : مازال جدى كافًّا سلاحه حتى قتل عمار بصفين ، فسل سيفه ، وقال : سمعت فذكر حديث : « تقتل عمارًا الفئة الباغية » ، فقاتل حتى قتل ، فهذا راوثالث ، روى عنه . الإكمال رقم (٧٨٧) .

٦٢٧٤ – تقريب (ص ٤٩٨) رقم (٦١٦٧) قال ابن حجر : « صدوق . يخطئ ، من السابعة » .

– تهذيب الكمال رقم (٥٤٩٤) (١٦٧/٢٦) .

٦٢٧٥ – تقريب (ص ٤٩٨) رقم (٦١٦٩) قال ابن حجر : « لين الحديث . من العاشرة » .

– تهذيب الكمال رقم (٥٤٩٥) (١٧٠/٢٦) .

٦٢٧٦ – تقريب (ص ٤٩٨) رقم (٦١٧٠) قال ابن حجر : « صدوق . من السادسة . وروايته عن جده مرسلة . مات بعد الثلاثين » . تهذيب الكمال رقم (٥٤٩٦) (١٧٢/٢٦) .

أبيه ، وعمّه محمد بن الحنفية ، وابن عمه على بن الحسين ، وغيرهم . وعنه بنوه ؛ عبد الله ، وعبيد الله ، وعمر ، وسفيان الثورى ، وابن جريج ، وآخرون . وثقه ابن حبان ، وغيره . (أ . ٤)

٦٢٧٧ – محمد بن عمر بن على بن عطاء المُقَدَّمِىّ ، البصرى : عن أبيه ، ومسلم بن إبراهيم ، وطائفة . وعنه «٤» ، وأبو حاتم ، وآخرون . وثقه « ن » . (٤)

٦٢٧٨ – محمد بن عمر المقرئ : عن إسحاق بن عيسى الطَّبَّاع . وعنه « هـ » فَرْد حديث . مجهول . (هـ)

٦٢٧٩ – محمد بن عمر بن مُطَرِّف القرشى : عن محمد بن موسى الفِطْرِىّ ، وشَرِيك ، وجماعة . وعنه ابن مُثَنَّى ، وابن بَشَّار ، وآخرون . وثقه ابن حبان . (د . ن)

٦٢٨٠ – محمد بن عمر بن هَيَّاج الهَمْدَانِىّ الكوفى : عن قَبِيصة بن عُقْبَة ، وجماعة . وعنه « ت ، ن ، هـ » ، وأبو حاتم ، وعدة . وثقه مطين . وقال « ن » : لا بأس به . (ت . ن . هـ)

٦٢٨١ – محمد بن عمر بن واقد الواقدى الأسلمى ، مولاهم

٦٢٧٧ – تقريب (ص ٤٩٨) رقم (٦١٧١) قال ابن حجر : « صدوق . من صغار العاشرة » .

– تهذيب الكمال رقم (٥٤٩٧) (١٧٤/٢٦) .

٦٢٧٨ – تقريب (ص ٤٩٨) رقم (٦١٧٢) قال ابن حجر : « لا يعرف ؛ ولعله محمد بن أبى عمر الدُّورِىّ : من الثانية عشرة » . تهذيب الكمال رقم (٥٤٩٨) (١٧٦/٢٦) .

٦٢٧٩ – تقريب (ص ٤٩٨) رقم (٦١٧٣) قال ابن حجر : « ثقة . من العاشرة » .

– تهذيب الكمال رقم (٥٤٩٩) (١٧٦/٢٦) .

٦٢٨٠ – تقريب (ص ٤٩٨) رقم (٦١٧٤) قال ابن حجر : « صدوق . من الحادية عشرة ، مات سنة خمس وخمسين » . تهذيب الكمال رقم (٥٥٠٠) (١٧٨/٢٦) .

٦٢٨١ – تقريب (ص ٤٩٨) رقم (٦١٧٥) قال ابن حجر : « متروك ، مع سعة علمه . من التاسعة . مات سنة سبع ومائتين ، وله ثمان وسبعون » . تهذيب الكمال رقم (٥٥٠١) (١٨٠/٢٦) .

المدنى ، قاضى بغداد : روى عن الثورى ، والأَوْزَاعِىّ ، وابن جريج ، وخَلْق كَثِير . وعنه « فع » ، ومحمد بن سعد كاتبه ، وأبو عبيد القاسم ، وآخرون . كذبه أحمد . وتركه ابن نمير ، وابن المبارك . وقال « ن » وابن معين : ليس بثقة . وقال غيرهما : مات سنة سبع ، ويقال : سنة تسع ومائتين . (فع . هـ)

٦٢٨٢ – محمد بن عمر بن الوليد الكِنْدِىّ الكوفى : عن ابن نُمَيْر ، ويحيى بن آدم ، وطائفة . وعنه « ت ، هـ » ، وأبو حاتم ، وآخرون . قال «ن » : لا بأس به . (ت . هـ)

٦٢٨٣ – محمد بن عَمرو بن بكر التَّمِيمىّ ، العدوى ، أبو غسان الرازى المعروف بزُنَيْج : روى عن جرير بن عبد الحميد ، وأبى تُمَيْلة ، وعدة . وعنه « م ، د ، هـ » ، وأبو حاتم ، وأبو زرعة ، وآخرون . وثقه أبو حاتم . ومات سنة إحدى وأربعين ومائتين . (م . د . هـ)

٦٢٨٤ – محمد بن عمرو بن ثابت العُتْوَارِىّ الليثى المدنى : عن أبيه ، عن ابن عمر ، وأبى سعيد . وعنه سُرَيج بن يونس ، وفُلَيح ، قال أبو حاتم : لا أعرفه . (أ)

٦٢٨٢ – تقريب (ص ٤٩٨) رقم (٦١٧٦) قال ابن حجر : « صدوق . من الحادية عشرة . مات سنة ست وخمسين » . [+ س] – تهذيب الكمال رقم (٥٥٠٢) (١٩٥/٢٦) .

● **محمد بن عمر بن الوليد ، كوفى** : عن مالك . وعنه أبو زرعة الرازى ، قال أبو حاتم : أرى أمره مضطربًا ./ تمييز [تقريب : « مقبول . من العاشرة . رقم ٦١٧٧ – تهذيب الكمال رقم ٥٥٠٣] .

● **محمد بن أبى عمر العدنى** : هو ابن يحيى بن أبى عمر . يأتى – إن شاء الله تعالى .

٦٢٨٣ – تقريب (ص ٤٩٩) رقم (٦١٨٠) قال ابن حجر : « ثقة . من العاشرة » .
– تهذيب الكمال رقم (٥٥٠٦) (١٩٩/٢٦) .

٦٢٨٤ – تعجيل المنفعة (ص ٢٤٦) رقم (٩٦٦) قال ابن حجر : قلت : كذا بخط الحسينى ، وتبعه ابن شيخنا ، وإنما يروى سريج ، عن فليح ، عنه ، وسريج معروف بالرواية عن فليح . ولم يذكر البخارى ، ولا ابن أبى حاتم فى الرواة عن محمد بن عمرو سوى فليح ، وكذا ابن حبان لما ذكره فى (الثقات) .
– الإكمال رقم (٧٨٨) .

٦٢٨٥ – محمد بن عمرو بن حَزْم الأنصارى المدنى : عن أبيه ، وعمر . وعنه ابنه أبو بكر ، وغيره . وثقه « ن » ، وغيره . وقتل يوم الحَرَّة . (أ . ن)

٦٢٨٦ – محمد بن عمرو بن الحسن بن على بن أبى طالب الهاشمى : عن عمة أبيه زينب بنت على ، وابن عباس ، وجابر . وعنه محمد بن عبد الرحمن ابن سعد ، وسعد بن إبراهيم ، وغيرهما . وثقه « ن » ، وأبو زُرْعَة ، وابن خراش . (أ . خ . م . د . ن)

٦٢٨٧ – محمد بن عمرو بن حَلْحَلة الدِّيلىّ المدنى : عن الزُّهْرِى ومحمد ابن عمرو بن عطاء ، وجماعة . وعنه « ك » ، وابن إسحاق ، والدَّرَاوَرْدِىّ ، وآخرون . وثقه « ن » ، وابن معين . (فع . ك . أ . خ . م . د . ن)

٦٢٨٨ – محمد بن عمرو بن حَنَان الكَلْبِىّ الحِمْصِىّ : عن بَقِيَّة ، وجماعة . وعنه « ن » ، والمَحَامِلِىّ ، وخلق . قال ابن حبان : يُغْرِب . (ن)

٢٠٦/أ **٦٢٨٩ – / محمد بن عمرو بن شعيب** : عن أبيه عن جده . وعنه « فه » كذا وقع فى هذه الرواية . والصواب : أبو حنيفة ، عن عمرو بن شعيب – كما تقدم [٥٠٦٤] . (فه)

٦٢٨٥ – تقريب (ص ٤٩٩) رقم (٦١٨٢) قال ابن حجر : « له رؤية ، وليس له سماع إلا من الصحابة » . تهذيب الكمال رقم (٥٥٠٧) (٢٠١/٢٦) .

٦٢٨٦ – تقريب (ص ٤٩٩) رقم (٦١٨٣) قال ابن حجر : « ثقة . من الرابعة » .
– تهذيب الكمال رقم (٥٥٠٨) (٢٠٣/٢٦) .

٦٢٨٧ – تقريب (ص ٤٩٩) رقم (٦١٨٤) قال ابن حجر : « ثقة . من السادسة » .
– تهذيب الكمال رقم (٥٥٠٩) (٢٠٤/٢٦) .

٦٢٨٨ – تقريب (ص ٤٩٩) رقم (٦١٨٥) قال ابن حجر : « صدوق ، يغرب . من الحادية عشرة . مات سنة سبع وخمسين ، وله ثلاث وثمانون سنة » . تهذيب الكمال رقم (٥٥١٠) (٢٠٦/٢٦) .

٦٢٨٩ – تعجيل المنفعة (ص ٢٤٦) رقم (٩٦٧) قال ابن حجر : وعنه أبو حنيفة ؛ كذا وقع فى رواية فى (الآثار) لمحمد بن الحسن ، فانقلب على بعض النساخ : والصواب محمد ، عن أبى حنيفة ، =

٦٢٩٠ – محمـد بن عمرو بن عَبَّاد بن جَبَلَة العَتَكى مولاهم ، أبو جعفر البصرى : عن أمية بن خالد ، وأبى عاصـم ، وطائفة . وعنه « م ، د » ووثقه وعبد الله بن أحمد ، وآخرون . قال ابن حبان : يُغْرِب ، ويخالف . مات سنة أربع وثلاثين ومائتين . (م . د)

٦٢٩١ – محمـد بن عمرو بن عطاء العامِرِىّ المدنى : عن ابن عباس ، وأبى هريرة ، وأبى حُمَيْد السَّاعِدِىّ ، وعدة . وعنه الزُّهْرِىّ ، وابن إسحاق ، وخَلْق . وثقه « ن » وأبو زُرْعَة ، وأبو حاتم ، وغيرهم . (أ . خ . م . ٤)

٦٢٩٢ – محمـد بن عمرو بن علقمة بن وَقَّاص اللَّيْثِىّ المدنى : عن أبيه ، ونافع ، وأبى سَلَمة بن عبد الرحمن ، وخَلْق . وعنه « ك » وشعبة ، والسُّفْيَانان ، وخلق . وثقه « ن » ، وابن المدينى . ولَيَّنه يحيى القَطَّان ، وأبو حاتم . ومات سنة أربع وأربعين ومائتين . (فع . ك . أ . خ . م – ٤)

٦٢٩٣ – محمـد بن عمرو بن على بن أبى طالب : عن جده على . وعنه يحيى الأنصارى . كذا وقع . وهو محمد بن عمر المتقدم [٦٢٧٦] . (ت)

= عن عمرو بن شعيب ، عن أبيه ، عن جده .

● **محمد بن عمرو بن أبى صفوان** (ت) : هو محمد بن عمرو بن نبهان . يأتى – إن شاء الله تعالى .

٦٢٩٠ – تقريب (ص ٤٩٩) رقم (٦١٨٦) قال ابن حجر : « صدوق . » من الحادية عشرة .

– تهذيب الكمال رقم (٥٥١١) (٢٠٨/٢٦) .

● **محمد بن عمرو بن العباس الباهلى** (د . عب) أبو العباس القِلْوِزِىّ – يأتى فى الكنى – إن شاء الله تعالى .

٦٢٩١ – تقريب (ص ٤٩٩) رقم (٦١٨٧) قال ابن حجر : « ثقة . من الثالثة . مات فى حدود العشرين . ووهم من قال : إن القطّان تكلم فيه ، أو إنه خرج مع محمد بن عبد الله بن حسن ؛ فإن ذاك هو ابن عمرو بن علقمة ، الآتى » تهذيب الكمال رقم (٥٥١٢) (٢٠٨/٢٦) .

٦٢٩٢ – تقريب (ص ٤٩٩) رقم (٦١٨٨) قال ابن حجر : « صدوق . له أوهام . من السادسة . مات سنة خمس وأربعين على الصحيح » . تهذيب الكمال رقم (٥٥١٣) (٢١٢/٢٦) .

٦٢٩٣ – تقريب (ص ٤٩٩) رقم (٦١٨٩) قال ابن حجر : « مجهول . من الثالثة . وقيل : الصواب : عن محمد بن على » . تهذيب الكمال رقم (٥٥١٤) (٢١٨/٢٦) .

٦٢٩٤ – محمـد بن عمرو بن نَبْهان بن صفوان الثقفى ، البصرى : عن على ابن المدينى ، وغيره . وعنه « ت » ونسبه كذلك ، ولم يتابع عليه ، وقال مرّة : محمد ابن عمرو بن أبى صفوان ، وتابعه عليه غير واحد . وقال « د ، ن » : محمد بن عثمان ابن أبى صفوان . وقد تقدم [٦٢٣٧] . (ت)

٦٢٩٥ – محمـد بن عمرو الأنصارى المدنى : عن عبد الله بن محمد . وعنه ابن مهدى . (د)

٦٢٩٦ – محمـد بن عمرو الأنصارى : عن أبيه . وعنه محمد بن عمرو بن حَلْحَلَة ؛ كذا وقع فى بعض النسخ . وفى بعضها محمد بن عمران ، وهو الصواب . وسيأتى [إن شاء الله تعالى] . (ن)

٦٢٩٧ – محمـد بن عمرو السَّوّاق البَلْخى : عن ابن عيينة ، والدَّرَاوَرْدِىّ ، وعدة . وعنه « خ ، ت » ، وأبو زُرْعَة . وقال : كان شيخا صالحاً . قدم علينا حاجًّا . مات سنة ست وثلاثين ومائتين . (خ . ت)

٦٢٩٨ – محمـد بن عمرو الحَدَثانِىّ : عن سُنَيْد . وعنه « هـ » فَرْد حديث . وهو مجهول . (هـ)

٦٢٩٤ – تقريب (ص ٤٩٩) رقم (٦١٩٠) قال ابن حجر : « مقبول . من الحادية عشرة » .
– تهذيب الكمال رقم (٥٥١٥) (٢١٩/٢٦) .

٦٢٩٥ – تقريب (ص ٥٠٠) رقم (٦١٩١) قال ابن حجر : شيخ لابن مهدى : مقبول . من السابعة » . تهذيب الكمال رقم (٥٥١٦) (٢٢٠/٢٦) .

٦٢٩٦ – تقريب (ص ٥٠٠) : « صوابه ابن عمران » – تهذيب الكمال . (٢٢٣/٢٦) .

٦٢٩٧ – تقريب (ص ٥٠٠) رقم (٦١٩٣) قال ابن حجر : « صدوق . من العاشرة » .
– تهذيب الكمال رقم (٥٥١٨) (٢٢٣/٢٦) .

● **محمد بن عمرو البلخى** : عن عبد الله بن منصور ، وعنه أبو بكر بن أبى الدنيا / تمييز . [تقريب : مستور . من الحادية عشرة . ويحتمل أن يكون السَّوَّاق رقم ٦١٩٤ – تهذيب الكمال رقم ٥٥١٩] .

٦٢٩٨ – تقريب (ص ٥٠٠) رقم (٦١٩٥) قال ابن حجر : « مستور . من الثانية عشرة » .
– تهذيب الكمال رقم (٥٥٢٠) (٢٢٦/٢٦) .

٦٢٩٩ – محمد بن عمرو اليافعي : عن الثورى ، وابن جريج . وعنه عبد الله ابن وهب ، فقط . وثقه ابن حِبَّان . (م . ن)

٦٣٠٠ – محمد بن عِمْران بن محمد بن عبد الرحمن بن أبى ليلى الأنصارى : عن أبيه ، وشَرِيك ، وخلق . وعنه البخارى ، وأبو زرعة ، وأبو حاتم ، وقال : كوفى « صدوق . ، أَمْلَى علينا « كتاب الفرائض » ، عن أبيه من حفظه . ووثقه ابن حبان . (ت)

٦٣٠١ – محمد بن عِمْران الأنصارى المدنى : عن أبيه . وعنه محمد ابن عمرو بن حَلْحَلة . وثقه ابن حبان . (ن)

٦٣٠٢ – محمد بن عمران الحَجَبِىّ ، حجازى : عن جدته صفية بنت شيبة وعنه أبو عاصم ، وأبو جعفر النُّفَيْلِىّ ، وغيرهما . (د)

٦٣٠٣ – محمد بن عُمَيْر المُحَارِبِىّ : عن أبى هريرة ، وعنه أشعث بن أبى الشَّعْثَاء . وثقه ابن حِبَّان . وقال « ن » : حديثه مُنْكَر ، وهو مجهول . (ن)

٦٢٩٩ – تقريب (ص ٥٠٠) رقم (٦١٩٦) قال ابن حجر : « صدوق ، له أوهام . من التاسعة » .

– تهذيب الكمال رقم (٥٥٢١) (٢٢٦/٢٦) .

٦٣٠٠ – تقريب (ص ٥٠٠) رقم (٦١٩٧) قال ابن حجر : « صدوق . من العاشرة » . [+ بخ]

– تهذيب الكمال رقم (٥٥٢٢) (٢٢٩/٢٦) (+ بخ) .

٦٣٠١ – تقريب (ص ٥٠٠) رقم (٦١٩٨) قال ابن حجر : « مجهول . من السادسة » .

– تهذيب الكمال رقم (٥٥٢٣) (٢٣٢/٢٦)

– وانظر رقم [٦٢٩١] .

٦٣٠٢ – تقريب (ص ٥٠٠) رقم (٦١٩٩) قال ابن حجر : « مستور . من الخامسة » .

– تهذيب الكمال رقم (٥٥٢٤) (٢٣٢/٢٦) .

٦٣٠٣ – تقريب (ص ٥٠٠) رقم (٦٢٠٠) قال ابن حجر : « مجهول . من الثالثة » .

– تهذيب الكمال رقم (٥٥٢٥) (٢٣٤/٢٦) .

٦٣٠٤ – محمـد بن أبى عَمِيرة المُزَنِىّ : نزل الشام : له صحبة ، ورواية . وعنه جُبَيْر بن نُفَيْر . (أ . ن)

٦٣٠٥ – محمـد بن عوف بن سفيان الطَّائِىّ الحِمْصِىّ ، الحافظ : عن أبيه ، وأبى عاصم ، والفِرْيَابى ، وخلق . وعنه « د » . والنسائى ، وأبو حاتم ، وأبو زُرْعة . وخلق . وثقه « ن » ومات سنة اثنتين وسبعين ، ومات بحِمْص . (د)

٦٣٠٦ – محمـد بن عَوْن الخُرَاسَانِىّ : عن سعيد بن جُبَيْر ، ونافع ، وعدة . وعنه يَعْلَى بن عُبَيْد ، وغيره . قال « د » ، وابن معين : ليس بشئ . (هـ)

٦٣٠٧ – محمـد بن العَلاء بن كُرَيْب الهَمْدَانى ، أبو كُرَيْب الكوفى ، أحد الأعلام : روى عن ابن المبارك ، وهشيم ، والسفيانين ، وخلق . وعنه «خ ، م ، ٤ ، عب » ، وأبو حاتم ، وأبو زرعة ، وخلق . وثقه « ن » ، وغيره . وقال أبو على النيسابورى : سمعت أبا العباس بن عقدة يقدم أبا كريب فى الحفظ والكثرة على جميع مشايخهم ، ويقول : ظهر له بالكوفة ثلاثمائة ألف حديث . وقال «خ » ، وغيره : مات سنة ثمان وأربعين ومائتين . (خ . م . ٤ . عب)

٢٠٦/ب **٦٣٠٨ – / محمـد بن عيسى بن زياد الدَّامَـغَانِـىّ** : عن ابن المبارك ، وابن عُيَيْنَة ، وعدة . وعنه « ن » ، وأبو حاتم ، وقال : يُكْتَبُ حديثه . (ن) .

٦٣٠٤ – تقريب (ص ٥٠٠) رقم (٦٢٠١) قال ابن حجر : « صحابى سكن الشام ».
– تهذيب الكمال رقم (٥٥٢٦) (٢٣٦/٢٦) .

٦٣٠٥ – تقريب (ص ٥٠٠) رقم (٦٢٠٢) قال ابن حجر : « ثقة حافظ . من الحادية عشرة . [+ عس] – تهذيب الكمال رقم (٥٥٢٧) (٢٣٦/٢٦) (+ عس) .

٦٣٠٦ – تقريب (ص ٥٠٠) رقم (٦٢٠٣) قال ابن حجر : « متروك . من السادسة . مات بعد الأربعين » . تهذيب الكمال رقم (٥٥٢٨) (٢٤٠/٢٦) .

٦٣٠٧ – تقريب (ص ٥٠٠) رقم (٦٢٠٤) قال ابن حجر : « مشهور بكنيته : ثقة ، حافظ . من العاشرة . مات وهو ابن سبع وثمانين سنة » . تهذيب الكمال رقم (٥٥٢٩) (٢٤٣/٢٦) .

٦٣٠٨ – تقريب (ص ٥٠٠) رقم (٦٢٠٥) قال ابن حجر : « مقبول . من العاشرة » .
– تهذيب الكمال رقم (٥٥٣٠) (٢٤٨/٢٦) .

٦٣٠٩ - محمد بن عيسى بن سَوْرَة بن موسى بن الضحاك السُّلَمِىّ ، أبو عيسى التِّرْمِذِىّ ، الضرير ، الحافظ ، العَلَّامة ، صاحب كتاب « الجامع » وغيره ، طاف البلاد وسمع خَلْقًا كثيرًا من الخراسانيين والعراقيين والحجازيين وغيرهم : روى عنه محمد بن المنذر شَكَّر ، والهيثم بن كُلَيْب ، وأبو العباس المحبوبى ، وخلق . قال الترمذى : سمع منى محمد بن إسماعيل البخارى حديث عطيَّة ، عن أبى سعيد « لا يحل لأحد يَجْنُبُ فى هذا المسجد غيرى وغَيْرُك قلت : وَحَدَّث هو ، عن مسلم بحديث « أحصوا هلال شعبان لرمضان » .

وذكره ابن حبان فى الثقات : وقال : كان ممن جَمَع وصَنَّف ، وحَفِظ ، وذَاكَر وقال أبو سعد الإدريسى : كان أحد الأئمة الذين يقتدى بهم فى علم الحديث ، صنف كتاب الجامع ، والتواريخ ، والعلل تصنيف رجل عالم متقن ، كان يُضْرَب به المثل فى الحفظ . وقال أبو العباس المُسْتَغْفِرِىّ : مات أبو عيسى بالتِّرْمِذ فى رجب سنة تسع وسبعين ومائتين .

أخبرتنا زينب بنت الكَمال سماعًا عليها فى سنة أربعين وسبعمائة ، قالت : أنا الإمام أبو محمد عبد الخالق بن الأنجب التشنبرى ، كتابة من ماردين ، عن أبى الفتح عبد الملك بن أبى القاسم الكروخى ، أنا أبو عامر محمود بن القاسم الأزدِىّ سماعا ، أنا عبد الجبار بن محمد المروزى ، أنا أبو العباس محمد بن أحمد التاجر ، أنا الحافظ أبو عيسى الترمذى ، ثنا إسماعيل بن موسى الفزارىّ ، ثنا عمر بن شاكر عن أنس بن مالك قال : قال رسول الله ﷺ : « يأتى على الناس زمان الصابر منهم على دينه كالقابض على الجمر » . قال الترمذى : هذا حديث غريب من هذا الوجه . قلت : كذا رواه فى الفتن من جامعه ، وليس له فيه ثلاثى غيره .

٦٣١٠ - محمد بن عيسى بن القاسم الأموى مولاهم ، الدمشقى :

٦٣٠٩ - تقريب (ص ٥٠٠) رقم (٦٢٠٦) قال ابن حجر : « صاحب الجامع ، أحد الأئمة : من الثانية عشرة » . تهذيب الكمال رقم (٥٥٣١) (٢٥٠/٢٦) .

٦٣١٠ - تقريب (ص ٥٠١) رقم (٦٢٠٩) قال ابن حجر : « صدوق . يخطئ ، ويدلّس ، ورُمى بالقدَر ، من التاسعة . مات سنة أربع - وقيل : ست - ومائتين ، وله نحو من تسعين سنة » .

- تهذيب الكمال رقم (٥٥٣٣) (٢٥٤/٢٦) .

عن حُمَيْد الطويل ، والأوزاعى ، وعدة . وعنه هشام بن عَمَّار ، وآخرون . قال أبو حاتم : يُكْتَب حديثُه ولا يُحْتَجُّ به . (د . ن . هـ)

٦٣١١ – محمد بن عيسى بن نَجِيح البغدادى ، أبو جعفر بن الطَّبَّاع : نزيل أَذَنَه : روى عن ابن عُيَيْنَة ، وابن المبارك ، ومالك ، وحماد بن زيد ، وخلق . وثقه « ن » ، وأبو حاتم ، وقال : مارأيت أحفظ للأبواب منه . وقال « د » : كان يتفقه ، وكان يحفظ نحوًا من أربعين ألف حديث ، وكان ربما دلَّس . وقال « خ » : مات سنة أربع وعشرين ومائتين . (خ . د . ن . هـ)

٦٣١٢ – محمد بن عيسى النقاش البغدادى : عن يزيد بن هارون ، وجماعة . وعنه « ن » ، وآخرون . (ن)

٦٣١٣ – محمد بن عُيَيْنَة الفَزَارِى ، الشامى : عن ابن المبارك ، ومروان بن معاوية ، وجَمْع . وعنه البخارى ، وأبو عبيد القاسم ، وعِدَّة . وثقه ابن حبان . (ت)

٦٣١٤ – محمد بن أبى غالب القُومَسِىّ : عن الإمام أحمد ، ويزيد ابن هارون ، وعدة . وعنه « خ ، د ، عب » ، وأبو حاتم ، وآخرون . وثقه ابن حبان . وقال « خ » : مات سنة خمسين ومائتين . (خ . د . عب)

٦٣١١ – تقريب (ص ٥٠١) رقم (٦٢١٠) قال ابن حجر : « ثقة فقيه ، كان أعلم الناس بحديث هشيم . من العاشرة . مات وله أربع وسبعون » . [خت . تم] .
– تهذيب الكمال رقم (٥٥٣٤) (٢٥٨/٢٦) .

٦٣١٢ – تقريب (ص ٥٠١) رقم (٦٢١١) قال ابن حجر : « مقبول . من الحادية عشرة » .
– تهذيب الكمال رقم (٥٥٣٥) (٢٦٤/٢٦) .

٦٣١٣ – تقريب (ص ٥٠١) رقم (٦٢١٢) قال ابن حجر : « مقبول . من العاشرة » .
– تهذيب الكمال رقم (٥٥٣٦) (٢٦٤/٢٦) .

٦٣١٤ – تقريب (ص ٥٠١) رقم (٦٢١٤) قال ابن حجر : « ثقة حافظ ، من الحادية عشرة » .
– تهذيب الكمال رقم (٥٥٣٧) (٢٦٥/٢٦) .

● **محمد بن أبى غالب البغدادى** : عن هشيم . وعنه محمد بن عبد الملك زنجويه . وثقه الخطيب / تمييز [تقريب : « صدوق . من العاشرة . مات سنة أربع وعشرين » . رقم ٦٢١٥ . تهذيب الكمال رقم (٥٥٣٨)] .

٦٣١٥ – محمد بن غُرَيْر الزهرى ، المدنى : عن أبى نُعَيْم ، وغيره . وعنه « خ » ، وغيره . وثقه ابن حبان . (خ)

٦٣١٦ – محمد بن الفُرات الكوفى : عن أبيه ، وجماعة . وعنه قتيبة ، وسُوَيْد بن عبد العزيز ، وآخرون . قال « خ » : منكر الحديث . رماه أحمد بالكذب . (هـ)

٦٣١٧ – محمد بن فِراس الضُّبَعِىّ ، أبو هريرة الصَّيْرَفِىّ : عن أبى قُتَيبة ، وأبى داود الطَّيَالِسى ، وطائفة . وعنه « ت ، هـ » ، وأبو زُرْعَة ، وأبو حاتم ، وخلق . وثقه أبو بكر بن أبى الدنيا . (ت . هـ)

٦٣١٨ – محمد بن الفرج بن عبد الوارث القرشى البغدادى ، الفَرَّاء : عن ابن عُيَيْنَة ، وزيد بن الحُبَاب ، وعدة . وعنه « م ، د » ، وأبو زرعة ، وخلق . وثقه مُطَيَّن ، وغيره . ومات سنة ست وثلاثين ومائتين . (م . د)

٦٣١٩ – محمد بن الفَرُّخَان الرَّافِقِىّ : عن الهيثم بن عَدِىّ . وعنه « ن » – فيما قيل – ووثقه .

٦٣٢٠ – / محمد بن فَضَاء بن خالد الأَزْدِىّ ، أبو بحر الجَهْضَمِىّ ٢٠٧/أ

٦٣١٥ – تقريب (ص ٥٠١) رقم (٦٢١٦) قال ابن حجر : « نزيل سَمَرقند : صدوق . من الحادية عشرة » . تهذيب الكمال رقم (٥٥٣٩) (٢٦٨/٢٦) .

٦٣١٦ – تقريب (ص ٥٠١) رقم (٦٢١٧) قال ابن حجر : « كذبوه . من الثامنة » .
– تهذيب الكمال رقم (٥٥٤٠) (٢٦٩/٢٦) .

٦٣١٧ – تقريب (ص ٥٠١) رقم (٦٢١٨) قال ابن حجر : « صدوق . من الحادية عشرة » . مات سنة خمس وأربعين » . تهذيب الكمال رقم (٥٥٤١) (٢٧٢/٢٦) .

٦٣١٨ – تقريب (ص ٥٠٢) رقم (٦٢١٩) قال ابن حجر : « صدوق . من العاشرة » .
– تهذيب الكمال رقم (٥٥٤٢) (٢٧٤/٢٦) .

٦٣١٩ – تقريب (ص ٥٠٢) رقم (٦٢٢١) قال ابن حجر : « صدوق . من الحادية عشرة ».
– تهذيب الكمال رقم (٥٥٤٣) (٢٧٦/٢٦) .

٦٣٢٠ – تقريب (ص ٥٠٢) رقم (٦٢٢٤) قال ابن حجر : ضعيف ، من السادسة » =

البصرى المُعَبِّر : عن أبيه . وعنه حماد بن زيد ، ومُعْتَمِر ، وطائفة . قال « ن » : ليس بثقة . (أ . د . ت . هـ)

٦٣٢١ – محمـــد بن الفَضْل بن عطية العَبْسِىّ مولاهم ، الكوفى : عن أبيه ، وعطاء ، وابن جريج ، وعدة . وعنه أبو أسامة ، وسالم الأفطـــس ، وآخرون . قال ابن معين : لم يكن « ثقة . وكذبه الجُوزَجَانىّ ، وغيره . (ت . هـ)

٦٣٢٢ – محمـد بن الفضل السَّدُوسى ، أبو النعمان البصرى ، المعروف **بعَارِم** ، أحد الأئمة : روى عن ابن المبارك ، والحمادين ، وأبى عوانة ، وخلق . وعنه « أ ، خ »[1] ، وإبراهيم الجوزجانى ، وعبد بن حميد ، وخلق . وثقه ابن وَارَة وغيره .

وقال أبو حاتم : إذا حدثك عَارِم فاختم عليه ، وعارم لا يتأخر عن عفَّان ، وهو أثبت أصحاب حماد بن زيد بعد عبد الرحمن بن مهدى . وقال «خ » تغير فى آخر عمره ، وجاءنا نَعْيُه سنة أربع وعشرين ومائتين . (أ . خ . م . ٤)

٦٣٢٣ – محمـــد بن فُضَيْل بن غَزْوان الضَّبِّىّ مولاهم ، أبو عبد الرحمن الكوفى : عن أبيه ، والأعمش ، وعطاء ، وخلق . وعنه أحمد ، والثَّوْرِىّ ؛ وهو أكبر منه ، وإسحاق بن رَاهَوَيْه ، وابنا أبى شيبة ، وخلق . وثقه ابن معين . وقال أحمد : كان يتشيع ، وكان حسن الحديث . وقال « د » : مات سنة أربع وتسعين ومائة . (أ . خ . م . ٤)

= – تهذيب الكمال رقم (٥٥٤٤) (٢٧٧/٢٦) .

● **محمد بن قضاء – بالقاف** : عن أحمد بُدَيْل اليامى . وعنه أبو القاسم الطبرانى ، وغيره ./ تمييز .

[تقريب : « صدوق . متأخر الطبقة . من الثانية عشرة » . رقم (٦٢٢٤) تهذيب الكمال رقم (٥٥٤٥)]

٦٣٢١ – تقريب (ص ٥٠٢) رقم (٦٢٢٥) قال ابن حجر : « كذبوه . من الثامنة . مات سنة ثمانين ومائة » . تهذيب الكمال رقم (٥٥٤٦) (٢٨٠/٢٦) .

٦٣٢٢ – تقريب (ص ٥٠٢) رقم (٦٢٢٦) قال ابن حجر : « ثقة ثبت ، تغير فى آخر عمره من صغار التاسعة » . تهذيب الكمال رقم (٥٥٤٧) (٢٨٧/٢٦) .

(١) فى الهامش حاشية : « روى عنه « خ » مشافهة ، وعن رجل عنه سماعًا » .

٦٣٢٣ – تقريب (ص ٥٠٢) رقم (٦٢٢٧) قال ابن حجر : « صدوق . عارف . رمى بالتشيع من التاسعة » . تهذيب الكمال رقم (٥٥٤٨) (٢٩٣/٢٦) .

٦٣٢٤ – محمـــد بن فُلَيح بن سليمان الأَسْلَمِيّ : عن أبيه ، والثورى ، وجعفر الصادق ، وعدة . وعنه إبراهيم بن المنذر ، وهارون الفَرَوِيّ ، وآخرون . وثقه ابن حبان . وقال يحيى : ليس بثقة . ولا ابنه . (خ . ن . ق)

٦٣٢٥ – محمـــد بن القاسم الأَسَدِيّ ، أبو إبراهيم الكوفى : عن شعبة ، والثورى ، والأوزاعى ، وطائفة . وعنه أحمد ، ويحيى ، وخَلْق . كذبه أحمد . وقال « د » : غير « ثقة . ولا مَأْمون . أحاديثه موضوعة . (أ . ت)

٦٣٢٦ – محمـــد بن أبى القاسم الطويل الكوفى : عن أبيه ، وعبد الله ، وعبد الملك ؛ ابنى سعيد بن جُبَيْر ، وجماعة . وعنه يحيى بن زكريا بن أبى زائدة ، وغيره . وثقه يحيى ، وأبو حاتم . وقال « خ » : لا أعرفه . (خ . د . ت)

٦٣٢٧ – محمـد بن قُدَامَة بن إسماعيل السُّلَمِيّ البَخَارِيّ : نزل «مرو » ، واستملى على النضر بن شميل ، وجماعة . وعنه « م » ، وأبو داود ، وآخرون . وثقه ابن حبان . (م)

٦٣٢٤ – تقريب (ص ٥٠٢) رقم (٦٢٢٨) قال ابن حجر : « صدوق . يَهِم . من التاسعة . مات سنة سبع وتسعين » .

– تهذيب الكمال رقم (٥٥٤٩) (٢٩٩/٢٦) .

٦٣٢٥ – تقريب (ص ٥٠٢) رقم (٦٢٢٩) قال ابن حجر : « أبو القاسم الكوفى ، شامى الأصل ، لقبة كاو : كذّبوه . من التاسعة . مات سنة سبع ومائتين » .

– تهذيب الكمال رقم (٥٥٥٠) (٣٠١/٢٦) .

● **محمد بن القاسم الأسدى** : عن الشعبى ، وعنه معاوية بن قرة . وثقه ابن حبان ./ تمييز . [تقريب : « صدوق . ، من السابعة » رقم (٦٢٣٠) – تهذيب الكمال رقم (٥٥٥١)]

٦٣٢٦ – تقريب (ص ٥٠٣) رقم (٦٢٣١) قال ابن حجر : « ثقة . من السادسة » . [خت]

– تهذيب الكمال رقم (٥٥٥٢) (٣٠٥/٢٦) (خت) .

محمد بن أبى القاسم ، أبو الأحوص : هو ابن الهيثم بن حماد – يأتى – إن شاء الله تعالى .

٦٣٢٧ – تقريب (ص ٥٠٣) رقم (٥٢٣٢) قال ابن حجر : « مقبول . من الحادية عشرة » .

– تهذيب الكمال رقم (٥٥٥٣) (٣٠٧/٢٦) .

٦٣٢٨ – محمد بن قدامة بن أعْيَنَ المِصِّيصِي : عن ابن المبارك ، وابن عيينة ، وجرير ، وطائفة . وعنه « د ، ن » ، وخلق . وثقه الدارَقُطْنِيّ . (د . ن)

٦٣٢٩ – محمد بن قَرَظَة بن كعب الأنصارى : عن أبى سعيد الخُدْرِى . وعنه جابر الجُعْفِيّ . وثقه ابن حبان . (أ . هـ)

٦٣٣٠ – محمد بن قيس بن مَخْرَمَة بن المُطَّلِب المُطَّلِبِيّ ، حجازى : تابِعِى ، أرسل ، وروى عن أبى هريرة ، وعائشة . وعنه ابنه حكيم ، ومحمد ابن عَجْلان ، وابن إسحاق ، وجماعة . وثقه « د » . (فع . أ . م . ت . ن)

٦٣٣١ – محمد بن قيس الأَسَدِيّ الوَالِبِيّ الكوفى : عن أبى عَوْن والشعبى ، وجماعة . وعنه شعبة ، والثَّوْرِيّ ، ووكيع ، وآخرون . وثقه «أ . د . ن » ، وابن معين ، وابن المدينى . (أ . م . د . ن)

٦٣٣٢ – محمد بن قيس الأنصارى ، حجازى : عن مولاه سهل بن حنيف . وعنه أبو أُمَيَّة عبد الكريم بن أبى المُخَارِق ، والوليد بن أبى مالك ، وغيرهما . ليس بمشهور . (أ)

٦٣٢٨ – تقريب (ص ٥٠٣) رقم (٦٢٣٣) قال ابن حجر : « ثقة . من العاشرة . مات سنة خمسين تقريبًا » . تهذيب الكمال رقم (٥٥٥٤) (٣٠٨/٢٦) .

٦٣٢٩ – تقريب (ص ٥٠٣) رقم (٦٢٤١) قال ابن حجر : « مجهول . من الرابعة » .
– تهذيب الكمال رقم (٥٥٦٢) (٣١٥/٢٦) .

٦٣٣٠ – تقريب (ص ٥٠٣) رقم (٦٢٤٢) قال ابن حجر : يقال له رؤية ، وقد وثقه أبو داود وغيره . [+ مد] .
– تهذيب الكمال رقم (٥٥٦٣) (٣١٧/٢٦) (+ مد) .

٦٣٣١ – تقريب (ص ٥٠٣) رقم (٦٢٤٣) قال ابن حجر : « ثقة . من كبار السابعة » . [+ بخ] – تهذيب الكمال رقم (٥٥٦٤) (٣١٨/٢٦) .

٦٣٣٢ – الإكمال رقم (٧٨٩) .
– تعجيل المنفعة (ص ٢٤٧) رقم (٩٦٩) قال ابن حجر : قلت : هذا نظير محمد =

٦٣٣٣ – محمـد بن قَيْس الهَمْدَانى : عن ابن عمر . وعنه « فه » والثورى وجماعة . قال ابن معين : ثقه مرجئ . (فه)

٦٣٣٤ – محمـد بن قيس المدنى : عن أبيه ، وعمر بن عبد العزيز وعدة . وعنه الليث ، وابن إسحاق ، وآخرون . وثقه « د » وغيره . وقال ابن سعد كان عَالِمًا كثير الحديث . (م . ت . ن . هـ)

٦٣٣٥ – محمـد بن كامل المَرْوزى : عن هشيم ، وجماعة . وعنه « ت ، ن » ووثقه . (ت . ن)

٦٣٣٦ – محمـد بن أبى كَبْشَة ، وأسمه عمرو بن سعيد ، وقـيل : عمر ابن سعد الأنمارى : عن أبيه ، وله صحبة . وعنه إسماعيل بن أوسط البَجَلِىّ . وثقه ابن حبان ، وقال : قدم الكوفة ، فكتب عنه خَتَنَاه أوسط البجلى وسالم بن أبى الجعد . (ت . ن)

= ابن عمارة ، وإنما روى عبد الكريم عنه بواسطة الوليد ، كذا هو عند أحمد من طريق ابن جريج ، أن عبد الكريم ، أخبره أن الوليد بن مالك بن عباد بن حنيف من بنى ساعدة ، أخبره أن محمد بن قيس ، أخبره أن سهلا أخبره ، فذكر حديث استقبال القبلة بالغائط [حم ٤٨٧/٣] وذكره ابن حبان فى الثقات ، فقال : عن سهل ، وعنه الوليد بن مالك . وكذا عند البخارى ، والذى بخط الحسينى الوليد بن أبى مالك ؛ غلط .

٦٣٣٣ – تقريب (٥٠٣) رقم (٦٢٤٤) قال ابن حجر : « مقبول . من الرابعة » . (عس) .
– تهذيب الكمال . رقم (٥٥٦٥) (٣٢١/٢٦) وفيه : « الهـمدانى ، ثم المُرْهِبىّ » (عس) .

٦٣٣٤ – تقريب (ص ٥٠٣) رقم (٦٢٤٥) قال ابن حجر : « ثقة . من السادسة » . وحديثه عن الصحابة مرسل » . تهذيب الكمال رقم (٥٥٦٦) (٣٢٣/٢٦) .

٦٣٣٥ – تقريب (ص ٥٠٤) رقم (٦٢٤٩) قال ابن حجر : « ثقة . من السادسة » .
– تهذيب الكمال رقم (٥٥٦٩) (٣٢٨/٢٦) .

٦٣٣٦ – تعجيل المنفعة (ص ٢٤٧) رقم (٩٧٠) قال ابن حجر : قلت : هذا كله كلام ابن حبان ، وزاد : وهو أخو عبد الله بن أبى كبشة . وكان ذكر أخاه أيضًا فى طبقة ، وقال : عداده فى أهل الشام .
– الإكمال رقم (٧٩٣) .

٢٠٧/ب **٦٣٣٧ – / محمد بن كَثير بن أَفْلَح** : عن زيد بن ثابت . وعنه هشام . كذا وقع فى بعض النسخ ، والصواب : محمد ، عن كثير . (أ)

٦٣٣٨ – محمد بن كثير بن أبى عطاء الثّقفى مولاهم ، أبو يوسف الصَّنْعَانِىّ : عن السُّفْيَانين ، وحَمَّاد بن سلمة ، والأَوْزَاعى ، وعدة . وعنه إبراهيم الجُوزَجَانِىّ ، ومحمد بن يحيى الذُّهْلِىّ . وثقه ابن معين . وقال أحمد : منكر الحديث . وقال « خ » ، وغيره : مات سنة ست عشرة ومائتين . (د . ت . ن)

٦٣٣٩ – محمد بن كثير العبدى البصرى : عن أخيه سليمان ، وإسرائيل ، والثورى ، وشعبة ، وجماعة . وعنه « أ ، خ ، د » ، وأبو حاتم ، وأبو زُرْعَة ، وآخرون . قال ابن معين : لم يكن بالثقة .

هكذا ذكره شيخنا فى هذه الترجمة ؛ وإنما قال ابن معين ذلك فى محمد بن كثير الفِهْرِىّ ، صاحب ابن لهِيعة ، والليث فيما أَحْسَب . والله أعلم ؛ فإنه مُجْمَع على ضعفه . (أ . خ . م . ٤)

٦٣٣٧ – الإكمال رقم (٧٩٤) .

– تعجيل المنفعة (ص ٢٤٧) رقم (٩٧١) قال ابن حجر : قلت : فمحمد هو ابن سيرين ، وكثير بن أفلح شيخه ، وهشام هو بن حسان ، وهذا نظير ما تقدم فى محمد بن أبى عبيدة بن حذيفة ، فتيقظ لهذا ، وغفل عن ذلك .

٦٣٣٨ – تقريب (ص ٥٠٤) رقم (٦٢٥١) قال ابن حجر : « صدوق . كثير الغلط ، من صغار التاسعة » . تهذيب الكمال رقم (٥٥٧٠) (٣٢٩/٢٦) .

٦٣٣٩ – تقريب (ص ٥٠٤) رقم (٦٢٥٢) قال ابن حجر : « ثقة . لم يصب من ضعّفه من كبار العاشرة . مات سنة ثلاث وعشرين ، وله تسعون سنة » .

– تهذيب الكمال رقم (٥٥٧١) (٣٣٤/٢٦) .

● **محمد بن كثير السلمى** ، القصاب : استدركه الهيثمى على المصنف ، فقال : ضعفه ابن المدينى والدارقطنى ، وغيرهما . قال ابن حجر : له فى مسند عبادة من المسند حديث : « الدار حرم ...» الحديث . وهو من روايته عن يونس بن عبيد ، عن محمد بن سيرين ، عنه ، وله رواية أيضًا عن عبد الله بن طاوس ، وغيره . وقال الفلاس : ذاهب الحديث وقال الساجى : منكر الحديث . وذكره العقيلى فى الضعفاء ، وأورد له العقيلى هذا الحديث . وذكره ابن الجارود أيضًا فى الضعفاء . [تعجيل ، ص ٢٤٧ رقم ٩٧٢] . [حم : ٣٤٦/٥ ومجمع الزوائد ٢٤٥/٦]

٦٣٤٠ – محمـد بن كُرَيب بن أبى مسلم الهاشمى مولاهم : عن أبيه . وعنه أبو خالد الأحمر ، وجماعة . قال أحمد ، والبخارى ، وابن حبان : منكر الحديث . (هـ)

٦٣٤١ – محمـد بن كعب بن سُلَيم القُرَظِىّ ، أبو حمزة المدنى : عن على ، والعباس ، وزيد بن أرقم ، وابن عمر ، وأبى هريرة ، وعائشة ، وخلق . وثقه ابن المدينى ، وأبو زُرْعَة ، وابن سعد ، وغيرهم . وقال ابن حبان : كان من أفاضل أهل المدينة ؛ علمًا وفقهًا ، وكان يقصُّ فى المسجد فسقط عليه وعلى أصحابه سقف فمات هو وجماعة معه تحت الهدم . وقال « ت » ، وغيره : مات سنة ثمان ومائة . (فع . فه . أ . خ . م . ٤)

٦٣٤٢ – محمـد بن كعب بن مالك الأنصارى المدنى ، وهو محمد الأصغر : روى عن أبيه ، وأخيه عبد الله . وعنه الزهرى ، والوليد بن كثير . (م . هـ)

٦٣٤٣ – محمـد بن مالك بن زُبَيْد الهَمْدَانِىّ الكوفى : عن أبيه ، عن أبى ذر . وعنه « فه » . ما أرى به بَأْسًا . (فه)

٦٣٤٠ – تقريب (ص ٥٠٤) رقم (٦٢٥٦) قال ابن حجر : « مولى ابن عبّاس : ضعيف . من السادسة . مات بعد الخمسين » . تهذيب الكمال رقم (٥٥٧٢) (٣٣٦/٢٦) .

٦٣٤١ – تقريب (ص ٥٠٤) رقم (٦٢٥٧) قال ابن حجر : « ثقة عالم . من الثالثة . ولد سنة أربعين على الصحيح ، ووهم من قال : ولد على عهد النبى – صلى الله عليه وسلم – فقد قال البخارى : إن أباه كان ممن لم يُنْبِتْ من بنى قريظة ، مات محمد سنة عشرين » .
– تهذيب الكمال رقم (٥٥٧٣) (٣٤٠/٢٦) .

٦٣٤٢ – تقريب (ص ٥٠٤) رقم (٦٢٥٨ – ٦٢٥٩) قال ابن حجر : « ثقة . من الثالثة . وله أخ أكبر منه ، اسمه محمد أيضًا ، صحابى ، مات فى حياة النبى ﷺ فيما يقال .
– تهذيب الكمال رقم (٥٥٧٤) (٣٤٨/٢٦) .

● **محمد بن كناسة** : هو ابن عبد الله بن عبد الأعلى بن كناسة – تقدم [٦١٣٢]

٦٣٤٣ – تعجيل المنفعة (ص ٢٤٧) رقم (٩٧٣) قال ابن حجر : قلت : وذكر ابن أبى حاتم له رواية عن أبيه ، عن ابن مسعود فى شرائع الإيمان ، وقال : روى عنه ابنه إبراهيم بن محمد بن زيد ، وروى عنه أيضًا عبد الله بن عثمان الثقفى . كما ذكره البخارى ،ولم يذكر فيه جرحًا . وذكره ابن حبان فى (الثقات) .

٦٣٤٤ – محمـــد بن مالك الجُـــــــوْزَجَانى ، أبو المغيرة : عن مولاه البَرَاء بن عازب . وعنه أبو رجاء الهَـــرَوِىّ ، وغـيره . قال أبو حاتم : لا بأس به . وقال بن حبان : لا يجوز الاحتجاج بخبره إذا انفرد . (أ . هـ)

٦٣٤٥ – محمـد بن المبارك بن تغلَى [1] **القرشى الصُّورِىّ القَلانِسِىّ** : عن مالك ، والدَّرَاوَرْدِىّ ، وابن عُـيَيْنَة ، وخلق . وعنه إسحاق الكَوْسَـــج ، وابن معين ، وأبو زُرْعَة ، وخَلْق . وثقه ابن معين ، والعِجْلِىّ ، وأبو حاتم . وقال أبو زرعة : شهدت جنازته فى شوال سنة خمس عشرة ومائتين . (خ . م . ٤)

٦٣٤٦ – محمـد بن المُتَوكِّل العَسْقَلانِىّ عن ابن عيينة ، وفُضَيْل بن عياض . وعنه « د » ، وأبو زرعة ، وأبو حاتم ، وخلق . وثقه ابن معين . وقال ابن حبان : كان من الحفاظ . مات سنة ثمان وثلاثين ومائتين . (د)

٦٣٤٧ – محمـد بن المثنى بن عُبيد العَنَزِىّ ، أبو موسى الحافظ البصرى ، المعروف بالزّمِن : روى عن غُنْدَر ، وابن عيينة ، وابن نُمَيْر ، ووكيع ، ويحيى القَطَّان ، وخلق كثير . وعنه « خ ، م ، ٤ ، عب » ، وأبو حاتم ، وأبو زرعة ، وخلق .

٦٣٤٤ – تقريب (ص ٥٠٤) رقم (٦٢٦١) قال ابن حجر : « صدوق ، يخطئ كثيرًا . من الرابعة » . تهذيب الكمال رقم (٥٥٧٦) (٣٥٠/٢٦) .

٦٣٤٥ – تقريب (ص ٥٠٤) رقم (٦٢٦٢) قال ابن حجر : « ثقة . من كبار العاشرة » .
– تهذيب الكمال رقم (٥٥٧٧) (٣٥٢/٢٦) .

(١) كذا فى الأصل « تعلى » بالتاء . ولكن فى التهذيبين ، والخلاصة « يعلى » بالياء . والله تعالى أعلم .

٦٣٤٦ – تقريب (ص ٥٠٥) رقم (٦٢٦٣) قال ابن حجر : « المعروف بابن أبى السَّرِىّ : صدوق عارف ، له أوهام كثيره ، من العاشرة » .
– تهذيب الكمال رقم (٥٥٧٨) (٣٥٥/٢٦) .

٦٣٤٧ – تقريب (٥٠٥) رقم (٦٢٦٤) قال ابن حجر : « ثقة ثبت . من العاشرة » .
– تهذيب الكمال . رقم (٥٥٧٩) .

وثقه ابن معين ، وغيره ، وقال الخطيب : كان صَدُوقًا وَرِعاً ، فاضلاً ، عاقلاً ثقة ثَبْتًا احتج سائر الأئمة بحديثه ، وقَدِم بغداد مرة ، وحدث بها ، ثم رجع إلى البصرة فمات بها . وقال ابن حبان وغير واحد : مات سنة اثنتين وخمسين ومائتين . (خ . م - ٤ - عب)

٦٣٤٨ - محمـــد بن أبي الجَالِد ، ويقال : عبد الله . تقدم فى عبد الله [(١)] . وهو الصواب أخطأ فيه شعبة . (أ . خ . د . ن . هـ)

٦٣٤٩ - محمـد بن مُحَبَّب بن إسحاق القرشي ، أبو همام الدَّلاَّل ، البصرى : عن الثورى وإسرائيل ، وعدة . وعنه أبو مسلم الكَجِّى ، وابن مثنى ، وابن بَشَّار ، وخلق ، وآخرهم أبو خليفه الجمحى . وثقه « د » وقال غيره : مات سنة إحدى وعشرين ومائتين . (د . ن . هـ)

٦٣٥٠ - محمـد بن محبوب البَنَانِيّ البصرى : عن / الحَمَّادَيْن وأبى عَوَانَة ، وعدة . وعنه « خ ، د » ومحمد بن يحيى الذُّهْلِيّ ، وآخرون قال ابن معين : هو كَيِّسٌ ، صادق ، كثير الحديث وقال خ : مات سنة ثلاث وعشرين ومائتين . ٢٠٨/أ

٦٣٥١ - محمـد بن مِحْصَن العُكَّاشِيّ الأَسَدِيّ ، ويقال له : محمد بن

٦٣٤٨ - تقريب (ص ٥٠٥) « تقدم فى : عبد الله » - تهذيب الكمال . (٣٦٥/٢٦) .

(١) رقم (٣٥٧٠) .

● **محمد بن مُجِيب الكوفى** : عن جعفر الصادق . كذبه ابن معين ./ تميز [تقريب : « متروك . من الثامنة » . رقم (٦٢٦٦) تهذيب الكمال . رقم ٥٥٨١] .

٦٣٤٩ - تقريب (ص ٥٠٥) رقم (٦٢٦٥) قال ابن حجر : « ثقة . من العاشرة » . ووهم الحاكم ، فقال : إن البخارى روى له » . تهذيب الكمال رقم (٥٥٨٠) (٣٦٥/٢٦) .

٦٣٥٠ - تقريب (ص ٥٠٥) رقم (٦٢٦٧) قال ابن حجر : « ثقة . من العاشرة » .
- تهذيب الكمال رقم (٥٥٨٢) (٣٧٠/٢٦) .

٦٣٥١ - تقريب (ص ٥٠٥) رقم (٦٢٦٨) قال ابن حجر : « كذبوه . من الثامنة » .
- تهذيب الكمال رقم (٥٥٨٣) (٣٧٢/٢٦) .

إسحاق بن إبراهيم بن محمد بن عُكَّاشَة أيضًا . يُدَلِّسُونه لضعفه : روى عن الثورى ، والأَوْزَاعِيّ ، وعدة . وعنه أبو هاشم الموصلى ، وآخـــــرون . كذبه ابن معين ، وأبو حاتم . (هـ)

٦٣٥٢ – محمـد بن محمد بن الأسود الزُّهْرِيّ : عن خاله سعد بن عامر . وعنه ابن عَوْن ، وغيره . وثقه ابن حبان . (أ)

٦٣٥٣ – محمـد بن محمد بن خَلَّاد البَاهِلِيّ ، أبو عمر البَصْرِيّ : عن مُسَدَّد ، وأبى عاصـــــم النبيل ، ومَعْن . وعنه « د » ، وأبو رَوْق ، وغيرهما . وثقه ابن حبان . وقال : يُغْرِب . (د)

٦٣٥٤ – محمـد بن محمد بن مَرْزُوق البَاهِلِيّ البصرى : عن أبيه ، ورَوْح ، ومحمد بن بكر البُرْسَانِيّ ، وخلق . وعنه « م ، ت ، هـ » ، وخلق ؛ منهم أبو حاتم وقال : صدوق . وقال ابن حبان فى الثقات : مات سنة ثمان وأربعين ومائتين . (م . ت . هـ)

٦٣٥٥ – محمـــد بن محمد بن مُصْعَب الشَّامِيّ الصُّورِيّ ، المعروف بوَحْشِيّ ، وقد ينسب إلى جده : روى عن عبد الله بن يوسف التِّنِّيسِيّ ، وغيره . وعنه « د ، ن » ، وأبو عَوَانَة ، وآخرون . وثقه ابن أبى حاتم . (د . ن)

٦٣٥٢ – تقريب (ص ٥٠٥) رقم (٦٢٦٩) قال ابن حجر : « مستور . من السادسة » . [تم] .

– تهذيب الكمال رقم (٥٥٨٤) (٣٧٤/٢٦) (تم) .

٦٣٥٣ – تقريب (ص ٥٠٥) رقم (٦٢٧٠) قال ابن حجر : « ثقة . من الحادية عشرة » .

– تهذيب الكمال رقم (٥٥٨٥) (٣٧٦/٢٦) .

٦٣٥٤ – تقريب (ص ٥٠٥) رقم (٦٢٧١) قال ابن حجر : « ابن بنت مَهْدى ، وقد ينسب لجده مرزوق : صدوق ، له أوهام . من الحادية عشرة » .

– تهذيب الكمال رقم (٥٥٨٦) (٣٧٧/٢٦) .

٦٣٥٥ – تقريب (ص ٥٠٥) رقم (٦٢٧٢) قال ابن حجر : « صدوق . من الحادية عشرة » .

– تهذيب الكمال رقم (٥٥٨٧) (٣٨٠/٢٦) .

٦٣٥٦ – محمد بن محمد بن نافِع الطَّائِفِيّ : عن القاسم المكى . وعنه عبد الملك الجُدِّى . وثقه ابن حبان . (ن)

٦٣٥٧ – محمد بن محمد بن النعمان البصرى المدنى : عن أبى ميسرة العابد . وعنه « د » حكاية فى الجنائز . (د)

٦٣٥٨ – محمد بن أبى محمد الأنصارى : عن سعيد بن جُبَيْر . وعنه ابن إسحاق . وثقه ابن حبان . (د)

٦٣٥٩ – محمد بن أبى محمد ، مولى لعمر : عن أبى عبيدة بن عبد الله ابن مسعود . وعنه العَوَّام بن حَوْشَب . لاَ يُعْرَف . (أ)

٦٣٦٠ – محمد بن مَرْوَان بن قُدَامَة العُقَيْلِيّ البصرى ، المعروف

٦٣٥٦ – تقريب (ص ٥٠٥) رقم (٦٢٧٣) قال ابن حجر : « مقبول . من السابعة » .
– تهذيب الكمال رقم (٥٥٨٨) (٣٨١/٢٦) .

٦٣٥٧ – تقريب (ص ٥٠٥) رقم (٦٢٧٤) قال ابن حجر : « مقبول . من الحادية عشرة » .
– تهذيب الكمال رقم (٥٥٨٩) (٣٨٢/٢٦) .

٦٣٥٨ – تقريب (ص ٥٠٥) رقم (٦٢٧٦) قال ابن حجر : « مولى زيد بن ثابت ، مدنى : مجهول . من السادسة . تفرد عنه ابن إسحاق » . تهذيب الكمال رقم (٥٥٩٠) (٢٦/ ٣٨٢) .

٦٣٥٩ – الإكمال رقم (٧٩٥) .
– تعجيل المنفعة (ص ٢٤٨) رقم (٩٧٤) قال ابن حجر : قلت : الحديث الذى أخرجه له أحمد ، قد أخرجه الترمذى وابن ماجة ، وفيه اختلاف على العوام بن حوشب ، قيل : عنه ، عن محمد بن أبى محمد ، وقيل : عنه ، عن أبى محمد مولى عمر . وقد أخرجه أحمد على الوجهين أخرجه عن هشيم ، عن العوام بالقول الأول ، وأخرجه عن يزيد بن هارون ومحمد بن يزيد الواسطى كلاهما ؛ عن العوام بالقول الثانى ، وأخرجه الترمذى وابن ماجة من رواية إسحاق الأزرق عنه كما قال يزيد ، فرواية ثلاثة أرجح من انفراد واحد . وقد قال المزى فى ترجمة أبى محمد عن أبى عبيدة فى الكنى ، وقيل محمد بن أبى محمد إشارة إلى رواية أحمد هذه . وقد أخرج ابن خزيمة فى صحيحه الحديث الذى أخرجوه من طريق محمد بن يزيد ، فقال : عن أبى محمد ، وبذلك جزم أبو أحمد الحاكم فى الكنى .

● **محمد بن مدَّويه هو** : ابن أحمد بن الحسين بن مدَّويه . تقدم [٥٨٤١] .

٦٣٦٠ – تقريب (ص ٥٠٦) رقم (٦٢٨٢) قال ابن حجر : « صدوق ، له أوهام . من الثامنة » .
– تهذيب الكمال رقم (٥٥٩٥) (٣٨٧/٢٦) .

بالعِجْليّ : عن داود بن أَبى هند ، وعبد الملك بن أبى نَضْرة [١] ، وعدة . وعنه ابن مهدى ، وخلق . وثقه « د » . ولَيَّنه أبو زرعة . وقال ابن معين : ليس به بأس . (هـ)

٦٣٦١ – محمـد بن مَرْوَان الذُّهْلِيّ الكوفى : عن أبى حازم الأشجعى . وعنه أبو أحمد الزُّبَيْرِىّ ، وأبو نُعَيْم . (ن)

٦٣٦٢ – محمـد بن مُزَاحِم ، أبو وَهْب المَرْوَزِىّ : عن ابن عيينة ، وابن المبارك ، وطائفة . وعنه إسحاق بن رَاهَوَيْه ، وآخرون . وثقه ابن حبان . وقال : مات سنة تسع ومائتين . (ت)

٦٣٦٣ – محمـد بن مساحق : عن عامر بن عبد الله بن الزبير . وعنه فليح . وثقه ابن حبان . (أ)

٦٣٦٤ – محمـد بن مسعود بن يوسف النيسابورى : عن أبى عاصم ، وابن مهدى ، وعدة . وعنه « د » ، وآخرون . وثقه الخطيب . (د)

---

(١) فى الأصل : « ابن أبى بصرة » وهو خطأ .

● **محمد بن مرزوق الباهلى** : هو ابن محمد بن مرزوق . تقدم [٦٣٥٤] .

٦٣٦١ – تقريب (ص ٥٠٦) رقم (٦٢٨٣) قال ابن حجر : « مقبول . من السابعة » .
– تهذيب الكمال رقم (٥٥٩٦) (٣٩٠/٢٦) .

٦٣٦٢ – تقريب (ص ٥٠٦) رقم (٦٢٨٥) قال ابن حجر : « صدوق . من كبار العاشرة » .
– تهذيب الكمال رقم (٥٥٩٨) (٣٩٥/٢٦) .

● **محمد بن مزاحم المروزى** : عن أبى الزبير المكى . وعنه على بن الحسين بن شقيق ، وغيره . وثقه ابن حبان ./ تمييز [تقريب : مقبول ، من السابقة . رقم ٦٢٨٦ – تهذيب الكمال رقم ٥٥٩٩] .

٦٣٦٣ – تعجيل المنفعة (ص ٢٤٨) رقم (٩٧٥) قال ابن حجر : ذكره البخارى ، وقال : سمع منه فُليح ، ولم يذكر فيه جرحًا . الإكمال رقم (٧٩٦) .

٦٣٦٤ – تقريب (ص ٥٠٦) رقم (٦٢٨٨) قال ابن حجر : « أبو جعفر العَجَمى ، نزيل طَرَسوس والمِصِّيصة : ثقة عارف . من الحادية عشرة . مات سنة سبع وأربعين » .
– تهذيب الكمال رقم (٥٦٠٠) (٣٩٧/٢٦) .

٦٣٦٥ – محمد بن مِسْكِين بن نُمَيْلة اليَمَامِيّ ، أبو الحسن ، نزيل بغداد : عن أبي مُسْهِر ، والفِرْيَابِيّ ، وطائفة . وعنه « خ ، م ، د ، ن » ، وآخرون . قال « خ » : ثقة مأمون . وقال ابن مَنْدَة : مات ببغداد . (خ ، م ، د ، ن)

٦٣٦٦ – محمد بن مُسْلِم بن تَدْرُس الأَسَدِيّ ، أبو الزبير المكي : عن جابر ، وابن عمر ، وابن عباس ، وابن الزبير ، وعائشة ، وخلق . وعنه « فه ، ك » ، وشعبة ، والأعمش ، والسُّفْيَانَان ، وحماد بن سَلَمَة ، والزُّهْرِيّ ؛ وهو من أقْرَانه ، وعطاء بن أبي رَبَاح ؛ أحد شيوخه ، وخلق . وثقه ابن المديني ، وابن معين ، والنَّسَائِيّ ، وضَعَّفَه ابن عُيَيْنَة ، وغيره . وقال « ت » : مات سنة ثمان وعشرين ومائة . (ع)

٦٣٦٧ – محمد بن مسلم بن السائب المدني ، صاحب المقصورة : عن أبيه ، وأنس . وعنه مصعب بن ثابت ، وغيره . وثقه ابن حبان . (أ . د)

٦٣٦٨ – محمد بن مسلم بن سَوْسَن الطائفي : عن ابن جريج ، وعمرو ابن دينار ، وجماعة . وعنه ابن المبارَك ، والقَعْنَبِيّ ، وخلق . وثقه ابن معين . وقال أحمد : ما أضعف حديثه . وقال ابن المديني : كان صالحاً وسطًا . (خ . م . ٤)

٦٣٦٥ – تقريب (ص ٥٠٦) رقم (٦٢٩٠) قال ابن حجر : « ثقة . من الحادية عشرة » .
– تهذيب الكمال رقم (٥٦٠١) (٣٩٩/٢٦) .

● **محمد بن مسكين** ، أبو غَزِيَّة ، قاضي المدينة : عن مالك . قال ابن حبان : كان يسرق الحديث . / تمييز [المجروحين ٢/ ٢٨٩] .

٦٣٦٦ – تقريب (ص ٥٠٦) رقم (٦٢٩١) قال ابن حجر : « صدوق ، إلا أنه يدلس . من الرابعة . مات سنة ست وعشرين » . تهذيب الكمال رقم (٥٦٠٢) (٤٠٢/٢٦) .

٦٣٦٧ – تقريب (ص ٥٠٦) رقم (٦٢٩٢) قال ابن حجر : « مقبول . من الخامسة » .
– تهذيب الكمال رقم (٥٦٠٣) (٤١١/٢٦) .

٦٣٦٨ – تقريب (ص ٥٠٦) رقم (٦٢٩٣) قال ابن حجر : « صدوق يخطئ من حفظه . من الثامنة . مات قبل التسعين . تهذيب الكمال رقم (٥٦٠٤) (٤١٢/٢٦) .

● **محمد بن مسلم بن عائذ المدني** : عن أنس ، وعنه سهيل بن أبي صالح . وثقه ابن حبان . / تمييز [تقريب : « مقبول . من الخامسة » . س . رقم ٦٢٩٥ – تهذيب الكمال رقم ٥٦٠٥ سي] .

٦٣٦٩ – محمـد بن مسلم بن عبد الله بن عبد الله بن شهاب الزُّهْرِىّ ، أبو بكر المدنى ، أحد الأعلام ، نزل الشام : وروى عن سهل بن سعد ، وابن عمر ، وجابر ، وأنس ، وغيرهم من / الصحابة ، وخَلْقٌ ممن بعدهم . وعنه « فه ، ك » وعطاء ابن أبى رَبَاح ، وعمر بن عبد العزيز ؛ وهما من شيوخه ، وعمرو بن دينار ، وعِرَاك بن مالك ، وابن عُيَيْنَة ، والأوزاعى ، والليث ، وابن جريج ، وخلق كثير . قال أبو بكر بن مَنْجَوِيه : رأى عشرة من أصحاب النبى ﷺ ، وكان من أحفظ أهل زمانه ، وأحسنهم سِيَاقًا لمتون الأخبار ، وكان فقيهًا فاضلًا . وقال الليث : مارأيت عالمًا قط أجمع من ابن شهاب ، ولا أكثر علمًا منه . قال : وكان ابن شهاب يقول : ما استودعت قلبى شيئًا قط فنسيته . وقال ابن المدينى، وغير واحد : مات سنة أربع وعشرين ومائة . (ع) .

٢٠٨/ب

٦٣٧٠ – محمـد بن مسلم بن عثمان الرَّازِى الحافظ ، المعروف **بابن وَارَة :** روى عن آدم بن أبى إياس ، وأبى عاصم ، وابن المدينى ، وخَلْق . وعنه « ن » ، والبخارى ، والذُّهْلِى ، وخلق . وثقه « ن » ، وغيره . وقال الخطيب : كان مُتْقِنًا عَالِمًا حافظًا فَهِمًا . وقال غيره : مات بالرَّىِّ سنة خمس وستين ومائتين . (ن)

٦٣٧١ – محمـد بن مسلم بن أبى الوَضَّاح القُضَاعى ، أبو سعيد

٦٣٦٩ – تقريب (ص ٥٠٦) رقم (٦٢٩٦) قال ابن حجر : « الفقيه الحافظ ، متفق على جلالته وإتقانه . وهو من رءوس الطبقة الرابعة » . تهذيب الكمال رقم (٥٦٠٦) (٤١٩/٢٦) .

٦٣٧٠ – تقريب (ص ٥٠٧) رقم (٦٢٩٧) قال ابن حجر : « ثقة حافظ . من الحادية عشرة » .

– تهذيب الكمال رقم (٥٦٠٧) (٤٤٤/٢٦) .

● **محمد بن مسلم بن مهران** (ت) ، ويقال : ابن إبراهيم بن مسلم بن مهران . تقدم [٥٨٣٤] .

٦٣٧١ – تقريب (ص ٥٠٧) رقم (٦٢٩٨) قال ابن حجر : « مشهور بكنيته : صدوق يهم . من الثامنة . مات بعد الثمانين » . [خت] .

– تهذيب الكمال رقم (٥٦٠٨) (٤٥٢/٢٦) (خت) .

المؤدِّب : عن الأعمش ، وهشام بن عروة ، ويحيى الأنصارى ، وعدة . وعنه ابن مهدى ، وأبو داود ، وأبو الوليد الطيالسيان ، وآخرون . وثقه ، أحمد ، ويحيى ، وغير واحد ، وقال خ : فيه نظر . (أ . خ . م . ٤)

٦٣٧٢ – محمد بن مسلمة بن سلمة الأنصارى الحارِثى المدنى ، حليف بنى عبد الأشهل ، شهد بدرًا ، والمشاهد كلها مع رسول الله ﷺ ، وشهد الجابية مع عمر ، وكان على مقدمته يومئذ : روى عنه ابنه محمود ، والمِسْوَر بن مَخْرَمَة ، وجابر ، وقبيصة بن ذؤيب ، وآخرون . وكان من فضلاء الصحابة ، واستخلفه النبى ﷺ فى بعض غزواته . ومات بالمدينة سنة اثنتين وأربعين . (فع . أ . خ . م . ٤)

٦٣٧٣ – محمد بن مِسْمَار البصرى : روى عنه « ن » – فيما قاله ابن عساكر وقال : لا بأس به . (ن)

٦٣٧٤ – محمد بن مصعب بن صدقه القُرْقُسانِىّ : عن إسرائيل ، وحماد ابن سلمة ، والأوزَاعِى ، ومالك ، وعدة . وعنه أحمد ، وأبو بكر بن أبى شيبة ، وخلق . قال أحمد : لا بأس به . وقال خ : كان ابن معين سيئ الرأى فيه . وقال الخطيب : مات سنة ثمان ومائتين . (أ . ت . هـ)

٦٣٧٥ – محمد بن مُصَفَّى بن بُهْلُول الحِمْصِىّ : عن أبيه ،

٦٣٧٢ – تقريب (ص ٥٠٧) رقم (٦٣٠٠) قال ابن حجر : « صحابى مشهور ، وهو أكبر مَن اسمُه محمد من الصحابة » . تهذيب الكمال رقم (٥٦١٠) (٤٥٦/٢٦) .

٦٣٧٣ – تقريب (ص ٥٠٧) رقم (٦٣٠١) قال ابن حجر : « مقبول . من الحادية عشرة » .

– تهذيب الكمال رقم (٥٦١١) (٤٥٩/٢٦) .

٦٣٧٤ – تقريب (ص ٥٠٧) رقم (٦٣٠٢) قال ابن حجر : « صدوق ، كثير الغلط . من صغار التاسعة » . وضبط « القرقسانى » بفتح القافين مع همزة فى الآخر .

– تهذيب الكمال رقم (٥٦١٢) (٤٦٠/٢٦) .

٦٣٧٥ – تقريب (ص ٥٠٧) رقم (٦٣٠٤) قال ابن حجر : « صدوق ، له أوهام ، وكان يدلس . من العاشرة » . تهذيب الكمال رقم (٥٦١٣) (٤٦٥/٢٦) .

وابن عُيَيْنَة ، وهشام ، وخلق . وعنه « د ، ن ، هـ » ، وأبو حاتم ، وأبو زرعة الدمشقى ، وطائفة . قال أبو حاتم : صدوق . وقال ابن حبان : يُخْطِئ . وقال غيره : مات بِمِنى سنة ست وأربعين ومائتين . (د . ن . هـ)

٦٣٧٦ – محمد بن مُطَرِّف بن داود الليثى ، أبو غَسَّان المدنى : عن محمد ابن المنكدر ، وزيد بن أسلم ، وطائفة . وعنه إبراهيم بن أبى عَبْلَة ، والثورى ، ويزيد بن هارون ، وخلق . وثقه أحمد ، ويحيى ، وغير واحد . وقال ابن المدينى : كان صالحًا وسطًا . (أ . خ . م . ٤)

٦٣٧٧ – محمد بن مُعَاذ بن عَبَّاد العَنْبَرِىّ البصرى ، وقد يُنْسَب إلى جده : روى عن أبى عَوَانَة ، ومُعْتَمِر ، ووكيع ، وعِدَّة . وعنه « م ، د » ، وأبو زرعة ، وأبو حاتم ، وقال : صدوق ، ليس به بأس . وقال العقيلى : فى حديثه وَهْمٌ . وقال « د » : مات سنة ثلاث وعشرين ومائتين . (م . د)

٦٣٧٨ – محمد بن معاذ بن محمد بن أُبَىّ بن كعب الأنصارى : عن أبيه ، عن جده . وعنه ابنه معاذ . وثقه ابن حبان . وذكر الذهبى أن ابن المدينى قال : لا يُعْرَف محمد هذا ، ولا أباه ، ولا جده فى الرواية ؛ وهذا إسناد مجهول . (أ)

٦٣٧٦ – تقريب (ص ٥٠٧) رقم (٦٣٠٥) قال ابن حجر : « ثقة . من السابعة . مات بعد الستين » . تهذيب الكمال رقم (٥٦١٤) (٤٧٠/٢٦) .

٦٣٧٧ – تقريب (ص ٥٠٧) رقم (٦٣٠٦) قال ابن حجر : « صدوق يَهِم . من العاشرة » .

– تهذيب الكمال رقم (٥٦١٥) (٤٧٣/٢٦) .

٦٣٧٨ – الإكمال رقم (٧٩٧) .

– تعجيل المنفعة (ص ٢٤٨) رقم (٩٧٦) قال ابن حجر : قال فى الإكمال : قد أورد ابن حبان محمدًا هذا فى الثقات ، وكذا أورد أباه معاذًا ، ولجده محمد بن أُبَىّ رواية ، عن عثمان . وغيره ، وذكره الواقدى فيمن قتل يوم الحرة . وقد قيل فى صاحب الترجمة : محمد بن معاذ بن أبى ، بإسقاط محمد الثانى ، وقيل : محمد بن محمد بن معاذ بن أبى ، وقيل فى نسبه غير ذلك .

٦٣٧٩ – محمد بن معاوية الأنماطي : عن إبراهيم بن سعد ، وجماعة . وعنه « ن » ، وقال : لا بأس به . وقال ابن حبان : رُبَّما وَهِم . (ن)

٦٣٨٠ – محمد بن مَعْدَان الحَرَّانِيّ : عن قَبِيصَة ، والحسن بن محمد بن أَعْيَن ، وجماعة . وعنه « ن » ، ووثقه . (ن)

٦٣٨١ – محمد بن المُعَلَّى اليَامِيّ ، الكوفي : عن سعيد بن أبي عَرُوبَة ، وزياد بن خَيْثَمَة ، وجماعة . وعنه محمد بن حميد ، وأبو غَسَّان ، وآخرون . وثقه ابن حبان . (ت)

٦٣٨٢ – / محمد بن مَعْمَر بن رِبْعِيّ القَيْسيّ البصري ، المعروف بالبَحْرَانيّ : عن أبي عاصم ، وروح بن عُبَادة ، وطائفة . وعنه « خ . م ، ٤ » ، وأبو حاتم ، وآخرون ، وثقه « ن » وغيره . ومات بعد سنة خمسين ومائتين . (خ . م – ٤) ٢٠٩/أ

٦٣٨٣ – محمد بن مَعْمَر الحضرمي : عن حبان بن هلال . وعنه «د ، ن » ، وقال : صالح . كذا قال ابن عساكر . [لم يضع المصنف رموزًا]

٦٣٧٩ – تقريب (ص ٥٠٧) رقم (٦٣٠٩) قال ابن حجر : « صدوق ، ربما وَهم . من العاشرة » .

– تهذيب الكمال رقم (٥٦١٧) (٤٧٦/٢٦) .

● **محمد بن معاوية النيسابوري** : عن الليث . وعنه مُطَيَّن ، وغيره . قال يحيى : كذاب . / تمييز . [تقريب : « متروك ، مع معرفته ؛ لأنه كان يتلقن ،.من العاشرة » . مات سنة ٢٢٩ . – رقم ٦٣١٠– تهذيب الكمال . رقم ٥٦١٨] .

٦٣٨٠ – تقريب (ص ٥٠٧) قال ابن حجر : « ثقة . من الثانية عشرة . مات سنة ستين . وقيل : قبلها » . تهذيب الكمال رقم (٥٦١٩) (٤٨٢/٢٦) .

● **محمد بن أبي معشر المدني** : هو ابن نجيح بن عبد الرحمن . يأتي – إن شاء الله تعالى .

٦٣٨١ – تقريب (ص ٥٠٧) رقم (٦٣١٢) قال ابن حجر : صدوق ، من الثامنة . [س] (وربما كان هذا خطأ) – تهذيب الكمال رقم (٥٦٢٠) (٤٨٣/٢٦) .

٦٣٨٢ – تقريب (ص ٥٠٨) رقم (٦٣١٣) قال ابن حجر : « صدوق . من كبار الحادية عشرة » .

– تهذيب الكمال رقم (٥٦٢١) (٤٨٥/٢٦) .

٦٣٨٣ – تقريب (ص ٥٠٨) رقم (٦٣١٤) قال ابن حجر : « صدوق . من صغار الحادية عشرة » . تهذيب الكمال رقم (٥٦٢٢) (٤٨٧/٢٦) .

٦٣٨٤ – محمـد بن مَعْن بن محمد بن مَعْن بن نَضْلَة الغِفَارِىّ ، أبو يونس المدنى : عن أبيه ، وجده محمد ، وجماعة . وعنه ابن المدينى ، ويونس بن عبد الأعلى ، وآخرون . وثقه « د » ، وابن المَدِينى . وقال ابن معين : ليس به بأس (أ . خ . د . ت . هـ)

٦٣٨٥ – محمـد بن مَعْن بن نَضْلَة الغِفَارِىّ ، جد الذى قبله ، مدينى : روى عن أبيه ، عن جده . وعنه ابنه محمد ، وحفيده محمد بن مَعْن . وثقه ابن حبان . (أ)

٦٣٨٦ – محمـد بن مُقَاتِل المَرْوَزِىّ ، أبو الحسن الكِسَائِى ، لقبه رُخّ : روى عن ابن المبارك ، وابن وهب ، والدَّرَاوَرْدِىّ ، وعدة . وعنه « أ ، خ » ، وأبو حاتم ، وأبو زرعة ، وآخرون . وثقه الخطيب . ومات سنة ست وعشرين ومائتين . (أ . خ)

٦٣٨٧ – محمـد بن مَكِّىّ بن عيسى المَرْوَزِىّ : عن ابن المبارك ، وغيره . وعنه « د » ، ويعقوب بن شيبة ، وآخرون . وثقه ابن حِبَّان . (د . ن)

٦٣٨٤ – تقريب (ص ٥٠٨) رقم (٦٣١٥) قال ابن حجر : « ثقة . من الثامنة . مات بعد التسعين ، وقد جاوز التسعين » . تهذيب الكمال رقم (٥٦٢٣) (٤٨٨/٢٦) .

٦٣٨٥ – الإكمال رقم (٧٩٨) .

– تعجيل المنفعة (ص ٢٤٨) رقم (٩٧٧) قال ابن حجر : قلت : كنيته أبو معن ، روى حديثه النسائى من طريق ابن المبارك ، عن أبى معن ، فظن المزى أن أبا معن هو عبد الواحد بن أبى موسى ؛ وليس كذلك ، وقد أوضحته فى (تهذيب التهذيب) ، لكن كلام الحاكم أبى أحمد يدل على أن الذى يكنى أبا معن هو الحفيد ، ويقال له أيضًا : أبو يونس ، وأما الجد فلم يذكره الحاكم .

٦٣٨٦ – تقريب (ص ٥٠٨) رقم (٦٣١٨) قال ابن حجر : « ثقة . من العاشرة » .

– تهذيب الكمال رقم (٥٦٢٦) (٤٩١/٢٦) .

● **محمد بن مقاتل العبادانى** : عن ابن المبارك ، وحماد بن سلمة . وعنه أحمد بن إبراهيم الدورقى . قال الخطيب : كان أحد الصالحين ./ تمييز [تقريب : « صدوق عابد . من العاشرة » . رقم ٦٣٢٠ – تهذيب الكمال . رقم ٥٦٢٧]

٦٣٨٧ – تقريب (ص ٥٠٨) رقم (٦٣٢٣) قال ابن حجر : « مقبول . من العاشرة » .

– تهذيب الكمال رقم (٥٦٢٨) (٤٩٥/٢٦) .

٦٣٨٨ – محمد بن أبي المليح بن أسامة الهُذَلِيّ : عن رجل من الحيّ . وعنه عبد الصمد بن عبد الوارث . قال ابن مثنى : ما سمعت يحيى ولا عبد الرحمن يحدثان عنه بشئ قط . (أ)

٦٣٨٩ – محمد بن المنتشر بن الأجدع الهَمْدَاني : عن أبيه ، وعمه مسروق ، وابن عمر ، وعائشة ، وجماعة . وعنه ابنه إبراهيم ، وسِمَاك بن حرب ، وآخرون . وثقه الإمام أحمد . (فه . أ . خ . م . ٤)

٦٣٩٠ – محمد بن منصور الخُزَاعِيّ الجَوَّاز المكي : عن ابن عيينة ، وزيد بن الحُبَاب ، وطائفة . وعنه « ن » ، وأبو حاتم ، وخَلْق . وثقه الدارقطني ، وغيره . (ن)

٦٣٩١ – محمد بن منصور بن داود الطُّوسِيّ العابد : عن ابن عيينة ، وعَفَّان ، وخلق . وعنه « د ، ن » ووثقه . ومات سنة أربع وخمسين ومائتين . (د . ن)

٦٣٩٢ – محمد بن المُنْكَدِر بن عبد الله بن الهُدَيْر التَّيْمِي : عن أبيه ، وجابر ، وابن عمر ، وابن عَبَّاس ، وأبي أيوب ، وأبي هريرة ، وعائشة ، وخَلْق . وعنه « فه » ،

٦٣٨٨ – تعجيل المنفعة (ص ٢٤٩) رقم (٩٧٨) قال ابن حجر : وذكره ابن حبان في الثقات . وقال : روى عنه البصريون . الإكمال رقم (٧٩٩) .

٦٣٨٩ – تقريب (ص ٥٠٨) رقم (٦٣٢٤) قال ابن حجر : « ثقة . من الرابعة » .

– تهذيب الكمال رقم (٥٦٢٩) (٤٩٦/٢٦) .

مما استدركه ابن حجر على الحسيني : (تعجيل ص ٢٤٩ رقم ٩٧٩) : محمد بن المنذر بن الزبير (أ) .

٦٣٩٠ – تقريب (ص ٥٠٨) رقم (٦٣٢٥) قال ابن حجر : « ثقة . من العاشرة » . مات سنة اثنتين وخمسين . تهذيب الكمال رقم (٥٦٣٠) (٤٦٧/٢٦) .

٦٣٩١ – تقريب (ص ٥٠٨) رقم (٦٣٢٦) قال ابن حجر : « ثقة . من صغار العاشرة » .

– تهذيب الكمال رقم (٥٦٣١) (٤٩٩/٢٦) .

٦٣٩٢ – تقريب (ص ٥٠٨) رقم (٦٣٢٧) قال ابن حجر : « ثقة فاضل . من الثالثة » .

– تهذيب الكمال رقم (٥٦٣٢) (٥٠٣/٢٦) .

« ك » ، وابناه ؛ يوسف ، والمُنْكَدِر ، والزهرى ، وشعبة ، والسفيانان ، وجعفر الصادق ، وخلق . قال ابن عيينة : كان من معادن الصدق ، ويجتمع إليه الصالحون . ووثقه ابن معين ، وأبو حاتم . ومات سنة ثلاثين ، ويقال سنة إحدى وثلاثين ومائة . (ع)

٦٣٩٣ – محمـــد بن المِنْهَال التَّمِيمِىّ المُجَاشِعِىّ ، البصرى ، الحافظ : عن يزيد بن زُرَيْع ، وأبى عَوَانة ، وطائفة . وعنه « خ ، م ، د ، عب » ، وأبو يَعْلَى ، وخلق . وثقه العِجْلِىّ ، وقال : لم يكن له كتاب . وقال أبو حاتم : ثقه حافظ كَيِّس ، أحب إلىَّ من بِشْطَام بن أمية . وقال أبو يعلى : مات بالبصرة سنة إحدى وثلاثين ومائتين . (خ . م . د . عب . ن)

٦٣٩٤ – محمـد بن مهاجر بن أبى مسلم ، الأنصارى مولاهم ، الشامى : عن أبيه ، ونافع ، وعدة . وعنه ابن عيينة ، والوليد بن مسلم ، وآخرون . وثقه أحمد ، ويحيى ، وغير واحد . ومات سنة سبعين ومائة . (أ . م . ٤)

٦٣٩٥ – محمـد بن مِهْرَان الجَمَّال الرازى : عن ابن عُيَيْنَة ، والوليد

٦٣٩٣ – تقريب (ص ٥٠٨) رقم (٦٣٢٨) قال ابن حجر : « ثقة حافظ . من العاشرة » .
– تهذيب الكمال رقم (٥٦٣٣) (٥٠٩/٢٦) .

● **محمد بن المنهال العطار** ، بصرى : عن يزيد بن زريع ، وعنه أبو يعلى الموصلى . وثقه أبو حاتم . ومات سنة إحدى وثلاثين ومائتين ./ تمييز [تقريب : « ثقة . من العاشرة » . رقم ٦٣٢٩ – تهذيب الكمال رقم ٥٦٣٤] .

٦٣٩٤ – تقريب (ص ٥٠٩) رقم (٦٣٣١) قال ابن حجر : « ثقة . من السابعة » . [+ بخ] .
– تهذيب الكمال رقم (٥٦٣٦) (٥١٦/٢٦) (+ بخ)

● **محمد بن مهاجر الكوفى** : عن نافع ، وغيره . وثقه ابن حبان . وضعفه « خ » ./ تمييز . [تقريب : لين ، من السابعة (س) » رقم ٦٣٣٢ – تهذيب الكمال رقم ٥٦٣٦ ب (سى)] .

٦٣٩٥ – تقريب (٥٠٩) رقم (٦٣٣٣) قال ابن حجر : « ثقة . حافظ . من العاشرة ، مات سنة تسع وثلاثين » – تهذيب الكمال . رقم : (٥٦٣٧) (٥١٩/٢٦) .

● **محمد بن مهران القرشى** (د) تقدم فى ترجمة : محمد بن إبراهيم بن مسلم بن مهران . [رقم ٥٨٣٤] .

ابن مسلم ، وخلق . وعنه « خ ، م ، د » ، وأبو حاتم ، وأبو زرعة ، وآخرون . وثقه ابن حبان . (خ . م . د)

٦٣٩٦ – محمد بن مهزّم العبدى الشَّعَّاب ، أبو عمرو البصرى : عن محمد ابن واسع ، ومعروف المكى ، وكريمة بنت همام ، وجماعة . وعنه ابن المبارك ، ويزيد ابن هارون ، ووكيع ، وآخرون . وثقه ابن معين . وقال أبو حاتم : ليس به بأس . (أ)

٦٣٩٧ – محمد بن موسى بن أعْيَنَ الجَزَرِىّ ، أبو يحيى الحَرَّانى : عن أبيه ، وعيسى بن يونس ، وجماعة . وعنه محمد بن يحيى الذُّهْلِىّ ، وابن وَارَة ، وآخرون . وثقه ابن حبان . وقال : مات سنة ثلاث وعشرين ومائتين . (خ . ن)

٦٣٩٨ – / محمد بن موسى بن عبد الله الفِطْرِىّ مولاهم ، المدنى : عن سعيد المَقْبُرِىّ ، وسعد بن إسحاق بن كعب ، وعدة . وعنه قتيبة ، والدَّرَاوَرْدِىّ ، وآخرون . وثقه « ت » . وقال أبو حاتم : صدوق ، صالح الحديث ، يَتَشَيَّع . (م . ٤) ٢٠٩/ب

٦٣٩٩ – محمد بن موسى بن عمران القَطَّان الواسطى : عن أبى عاصم ، وسليمان بن حرب ، وخلق . وعنه « خ ، م ، هـ » ، ومُطَيَّن ، وخلق . وثقه ابن حبان . (خ . م . هـ)

٦٣٩٦ – تعجيل المنفعة (ص ٢٤٩ و ٢٥٠) رقم (٩٨٠) قال ابن حجر : قلت : وذكره ابن حبان فى (الثقات) . وحديثه فى مسند عائشة – رضى الله عنها – من روايته عن كريمة المذكورة قالت : أَحْلَوا المسجد الحرام لعائشة ، فسألتها عن الحناء ، الحديث . وقال ابن أبى حاتم : يقال له أيضًا : الرمام كان يرم القصاع ، – الإكمال رقم (٨٠٠) والمسند (٤٢٨/٩ رقم ٢٤٩١٥) .

٦٣٩٧ – تقريب (ص ٥٠٩) رقم (٦٣٣٤) قال ابن حجر : « صدوق . من كبار العاشرة » .
– تهذيب الكمال رقم (٥٦٣٨) (٥٢٢/٢٦) .

٦٣٩٨ – تقريب (ص ٥٠٩) رقم (٦٣٣٥) قال ابن حجر : « صدوق ، رمى بالتشيع . من السابعة » . تهذيب الكمال رقم (٥٦٣٩) (٥٢٣/٢٦) .

٦٣٩٩ – تقريب (ص ٥٠٩) رقم (٦٣٣٦) قال ابن حجر : « صدوق . من الحادية عشرة » .
– تهذيب الكمال رقم (٥٦٤٠) (٥٢٥/٢٦) .

٦٤٠٠ – محمـد بن موسى بن أبي نُعَيم الوَاسِطِيّ : عن حماد بن زيد ، وهشيم ، وخلق . وعنه أبو حاتم ، وأبو زرعة ، وآخرون . وهَّاه ابن معين . وقال أبو حاتم : صدوق . (هـ)

٦٤٠١ – محمـد بن موسى بن نُفَيْع الحَرَشِيّ البصرى : عن حماد بن زيد ، ويزيد بن زُرَيْع ، وأبي داود الطيالسي . وعنه « ت ، ن » ، وأبو حاتم ، وخلق . قال « ن » : صالح . وقال غيره : مات سنة ثمان وأربعين ومائتين . (ت . ن)

٦٤٠٢ – محمـد بن موسى الأصم : عن إسحاق الكَوْسَج . وعنه « ت » . (ت)

٦٤٠٣ – محمـد بن موسى : عن الزهرى . كذا وقع في بعض نسخ « ن » . قال شيخنا : والصواب : محمد بن عبد الله بن عتيق ، عن موسى بن عقبة . والله أعلم

٦٤٠٠ – تقريب (ص ٥٠٩) رقم (٦٣٣٧) قال ابن حجر : « صدوق ، لكن طرحه ابن معين . من العاشرة » . مات سنة ثلاث وعشرين » . تهذيب الكمال رقم (٥٦٤١) (٥٢٧/٢٦) .

٦٤٠١ – تقريب (ص ٥٠٩) رقم (٦٣٣٨) قال ابن حجر : « لَيِّنٌ ، من العاشرة » .
– تهذيب الكمال رقم (٥٦٤٢) (٥٢٨/٢٦) .

● **محمد بن موسى بن نفيع** ، حجازى : عن مشيخة من قومه . وعنه محمد بن أبي فديك . / تمييز [تقريب : « مجهول . من التاسعة » . رقم ٦٣٣٩ – تهذيب الكمال . رقم ٥٦٤٣]

● **محمد بن موسى الحرشي** : عن خليفة بن خياط . وعنه المحاملى ، وغيره ، وثقه الخطيب . / تمييز . [تقريب : « ثقة حافظ ، من الثانية عشرة . رقم ٦٣٤٠ – تهذيب الكمال . رقم ٥٦٤٤] .

٦٤٠٢ – تقريب (ص ٥٠٩) رقم (٦٣٤١) قال ابن حجر : « صدوق . من الثانية عشرة » .
– تهذيب الكمال رقم (٥٦٤٥) (٥٣٢/٢٦) .

٦٤٠٣ – تقريب (ص ٥٠٩) وفيه : « صوابه : محمد وموسى ، فمحمد هو ابن أبي عتيق ، وموسى : هو ابن عقبة » . وهذا ما في تهذيب الكمال . أما ما في تهذيب التهذيب (٤٨٣/٩) ففيه مثل ما هنا في التذكرة : « صوابه : محمد ، عن موسى » وكذلك في الخلاصة للخزرجي . والله تعالى أعلم .
– تهذيب الكمال . (٥٣٣/٢٦) .

٦٤٠٤ – محمد بن أبى موسى : عن زياد الأنصارى . وعنه داود بن أبى هند . مجهول . (عب)

٦٤٠٥ – محمد بن المُؤَمَّل بن الصَّبَّاح القيسى ، أبو القاسم البصرى : عن بدل بن المُحَبَّر ، وجماعة . وعنه « هـ » ، وآخرون . مات فى حدود سنة خمسين ومائتين . (هـ)

٦٤٠٦ – محمد بن مُيَسَّر الجُعْفِىّ ، أبو سعد الصَّاغَانِىّ البَلْخِىّ : عن الثورى ، ومالك ، وأبى حنيفة ، وطائفة . وعنه أحمد ، وأبو كُرَيْب . وخلق . قال ابن معين : كان مَكْفُوفًا جَهْمِيًّا ، شيطانًا من الشياطين . وقال أبو زرعة : كان مرجئا ، ولم يكن يكذب . (أ . ت)

٦٤٠٧ – محمد بن ميمون الخَيَّاط ، المكى : عن ابن عيينة ، والوليد بن مسلم ، وطائفة . وعنه « ت ، ن ، هـ » ، وأبو حاتم ، وقال : كان أُمِّيًّا مُغَفَّلًا . (ت . ن . هـ)

٦٤٠٤ – الإكمال رقم (٨٠١) .

– تعجيل (ص ٢٥٠) رقم (٩٨١) وأضاف : قد أخرج البخارى فى الأدب المفرد حديثًا من رواية أبى سعد البقال ، عن محمد بن أبى موسى ، عن ابن عباس فى تفسير ذى القرنين ، فلعله هذا وهو فى التهذيب ، ثم رأيت فى تاريخ البخارى ما يدل على أنه هو ، فإنه أورد فى الترجمة الحديثين المذكورين . هذا وانظر ما يأتى :

● **محمد بن أبى موسى** : عن ابن عباس . وعنه أبو سعد البقال . وثقه ابن حبان ./ تمييز [تقريب : مستور . من الرابعة . (بخ) رقم ٦٣٤٢ – تهذيب الكمال . رقم ٥٦٤٦ (بخ)]

٦٤٠٥ – تقريب (ص ٥٠٩) رقم (٦٣٤٣) قال ابن حجر : « صدوق . من الحادية عشرة » .

– تهذيب الكمال رقم (٥٦٤٧) (٥٣٤/٢٦) .

٦٤٠٦ – تقريب (ص ٥٠٩) رقم (٦٣٤٤) قال ابن حجر : « ضعيف ، ورمى بالإرجاء . من التاسعة » .

– تهذيب الكمال رقم (٥٦٤٨) (٥٣٥/٢٦) .

٦٤٠٧ – تقريب (ص ٥١٠) رقم (٦٣٤٥) قال ابن حجر : « صدوق ، ربما أخطأ . من العاشرة . مات سنة اثنتين وخمسين » . تهذيب الكمال رقم (٥٦٤٩) (٥٣٩/٢٦) .

٦٤٠٨ – محمـد بن ميمون الزّعفرانى ، أبو النضر الكوفى ، المَفْلُوج : عن هشام بن عروة ، وجعفر الصادق ، وعدة . وعنه أحمد ، ويحيى ، وآخرون . وثقه « د » ، وابن معين . وقال « خ ، ن » : منكر الحديث . (أ . د)

٦٤٠٩ – محمـد بن ميمون ، حجازى : عن عبد الرحمن بن أبى الزناد . وعنه أبو مَرْوَان العثمانى . مجهول . (هـ)

٦٤١٠ – محمـد بن ميمون المروزى ، أبو حمزة السُّكَّرِىّ : عن الأعمش ، ومنصور ، وعاصم الأحول ، وطائفة . وعنه ابن المبارك ، وعَبْدَان ، وآخرون . وثقه « ن » ، وغيره . ومات سنة سبع وستين ومائة . (أ . خ . م . ٤)

٦٤١١ – محمـد بن نَجِيح بن عبد الرحمن السِّنْدى ، أبو عبد الملك بن أبى معشر المدنى : حدث عن أبيه بكتاب المغازى وغيره ، وعن ابن أبى ذئب ، وعدة . وعنه « ت » ، وأبو يَعْلَى ، ووثقه . (ت)

٦٤١٢ – محمـد بن نصر النيسابورى الفَرّاء : عن أحمد ، وإسحاق ، وجماعة . وعنه « ن » ، ووثقه . (ن)

٦٤٠٨ – تقريب (ص ٥١٠) رقم (٦٣٤٦) قال ابن حجر : « وليس هو الذى قبله . صدوق له أوهام . من التاسعة » . تهذيب الكمال رقم (٥٦٥٠) (٥٤١/٢٦) .

٦٤٠٩ – تقريب (ص ٥١٠) رقم (٦٣٤٧) قال ابن حجر : « يحتمل أن يكون الذى قبله » .

– تهذيب الكمال رقم (٥٦٥١) (٥٤٣/٢٦) .

٦٤١٠ – تقريب (ص ٥١٠) رقم (٦٣٤٨) قال ابن حجر : « ثقة فاضل . من السابعة » .

– تهذيب الكمال رقم (٥٦٥٢) (٥٤٤/٢٦) .

٦٤١١ – تقريب (ص ٥١٠) رقم (٦٣٤٩) قال ابن حجر : « صدوق . من العاشرة » . مات سنة سبع وأربعين ، وقد قارب المائة » . تهذيب الكمال رقم (٥٦٥٣) (٥٤٩/٢٦) .

٦٤١٢ – تقريب (ص ٥١٠) رقم (٦٣٥١) قال ابن حجر : « ثقة . من الحادية عشرة » .

– تهذيب الكمال رقم (٥٦٥٥) (٥٥٣/٢٦) .

٦٤١٣ – محمـد بن النضر بن سَلَمة العَامِرِىّ ، أبو بكر الجَارُودِىّ الحافظ : عن إسحاق بن راهويه ، وأبى كريب ، وعدة . وعنه « ن » ، ومحمد بن إسحاق بن خزيمة ، وآخرون . قال : ابن أبى حاتم : سمعت منه بالرَّىّ ، وهو صدوق ، من الحفاظ . (ن)

٦٤١٤ – محمـد بن النضر بن عبد الوَهَّاب النَّيسابورى : روى «خ » حديثا عن محمد بن عبيد الله بن معاذ ، فقيل : هو محمد بن النضر هذا . (خ)

٦٤١٥ – محمـد بن النضر بن مُسَاور المَرْوزِىّ : عن أبيه ، وابن عيينة ، وحماد بن زيد ، وعدة . وعنه « د ، ن » ، وآخرون . وثقه ابن حبان ، وقال : مات سنة تسع وثلاثين ومائتين . (د . ن)

٦٤١٦ – محمـد بن النعمان بن بشير الأنصارى ، أبو سعيد المدنى : عن أبيه ، وجَدّه . وعنه الزهرى . وثقه العِجْلِىّ . (فع . ك . أ . خ . م . ت . ن . هـ)

٦٤١٧ – محمـد بن نُعَيْم بن عبد الله المُجْمِر المدنى : عن أبيه . وعنه إسماعيل بن أبى أُوَيْس ، والواقدى . قال أبو حاتم : مجهول . (هـ)

٦٤١٣ – تقريب (ص ٥١٠) رقم (٦٣٥٣) قال ابن حجر : « ثقة حافظ . من الثانية عشرة . مات سنة إحدى وتسعين » . تهذيب الكمال رقم (٥٦٥٦) (٥٥٣/٢٦) .

٦٤١٤ – تقريب (ص ٥١٠) رقم (٦٣٥٤) قال ابن حجر « أخو أحمد : مقبول . من الثانية عشرة » . تهذيب الكمال رقم (٥٦٥٧) (٥٥٥/٢٦) .

٦٤١٥ – تقريب (ص ٥١٠) رقم (٦٣٥٥) قال ابن حجر : « صدوق . من العاشرة » .
– تهذيب الكمال رقم (٥٦٥٨) (٥٥٦/٢٦) .

٦٤١٦ – تقريب (ص ٥١٠) رقم (٦٣٥٦) قال ابن حجر : « ثقة . من الثالثة » .
– تهذيب الكمال رقم (٥٦٥٩) (٥٥٧/٢٦) .

٦٤١٧ – تقريب (ص ٥١٠) رقم (٦٣٥٨) قال ابن حجر : « مجهول الحال . من السابعة » .
– تهذيب الكمال رقم (٥٦٦٠) (٥٥٩/٢٦) .

● **محمد بن أبى نعيم الواسطى** : هو ابن موسى بن أبى نعيم . تقدم [٦٤٠٠] .

٦٤١٨ – محمـد بن النوشجان البغدادى السُّوَيْدِى : عن الوليد بن مسلم ، وسويد بن عبد العزيز . وعنه أحمد ، وغيره . قال أحمد : لا أعرفه . وقال خ : قيل له : السويدى ؛ لرحلته إلى سُوَيْد بن عبد العزيز . (أ)

٢١٠/أ **٦٤١٩ – / محمـــد بن هاشم بن سعيد البَعْلَبَكِىّ** : عن أبيه ، والوليد بن مسلم ، وعدة . وعنه « ن » ، وأبو حاتم ، وخَلْق . وثقه ابن حبان ، وقال : يُغْرِب . (ن)

٦٤٢٠ – محمـد بن هَدِيَّة الصَّدَفِىّ : عن عبد الله بن عمرو بن العاص . وعنه شَرَاحِيل المعافرى . وثقه ابن حبان . وقال أبو يونس : ليس له غير حديث واحد .(أ)

٦٤٢١ – محمـد بن هشام بن أبى خِيَرَة السَّدُوسِىّ ، البصرى : عن خالد بن الحارث ، وابن عيينة ، ويحيى القَطَّان ، وخلق . وعنه « د ، ن » ، وأبو حاتم ، وقال : صدوق . وقال ابن يونس : كان ثقة ثَبْتًا ، حسن الحديث ، توفى بمصر سنة إحدى وخمسين ومائتين . (د . ن)

٦٤٢٢ – محمـــد بن هشام بن عيسى الطَّالْقَانِىّ : أبو عبد الله المَرْوَذِىّ : عن هشيم ، وجعفر بن عَوْن ، وعدة . وعنه « خ ، د ، ن » ، وأحمد ،

٦٤١٨ – تعجيل المنفعة (ص ٢٥٠) رقم (٩٨٢) قال ابن حجر : قال أبو حاتم : لا أعرفه . وذكره ابن حبّان فى الثقات ، وقال : روى عنه أهل العراق . الإكمال رقم (٨٠٢) .

٦٤١٩ – تقريب (ص ٥١١) رقم (٦٣٦١) قال ابن حجر : « صدوق . من صغار العاشرة . مات سنة أربع وخمسين » . تهذيب الكمال رقم (٥٦٦٢) (٥٦٢/٢٦) .

٦٤٢٠ – تقريب (ص ٥١١) رقم (٦٣٦٢) قال ابن حـــجر : « مقبول . من الثالثة » . [عخ] .

– تهذيب الكمال رقم (٥٦٦٣) (٥٦٤/٢٦) (عخ) .

٦٤٢١ – تقريب (ص ٥١١) رقم (٦٣٦٣) قال ابن حجر : « نزيل مصر : « ثقة مُصَنِّف . من العاشرة » . تهذيب الكمال رقم (٥٦٦٤) (٥٦٤/٢٦) .

٦٤٢٢ – تقريب (ص ٥١١) رقم (٦٣٦٤) قال ابن حجر : « نزيل بغداد : ثقة . من العاشرة » .

– تهذيب الكمال رقم (٥٦٦٥) (٥٦٦/٢٦) .

ويحيى ، وخَلْق . وثقه الخطيب ، وقال ابن حبان : مستقيم الحديث . وقال غيره : مات ببغداد سنة اثنتين وخمسين ومائتين . (خ . د . ن)

٦٤٢٣ – محمـــد بن هلال بن أبى هلال المَـــــــدَنِىّ : عن أبيه ، وسعيد بن المسيب ، وعلى بن الحسين ، وسالم . وعنه القَعْنَبِىّ ، والدَّرَاوَرْدِىّ ، وخلق . قال أحمد ، والنَّسائى : ليس به بأس . (د . ن . هـ)

٦٤٢٤ – محمـد بن الهيثم بن حَمَّاد الثقفى البغدادى القَنْطَرِىّ ، المعروف بأبى الأَحوص : عن سليمان بن حرب ، وابن المدينى ، وخلق . وعنه « هـ » فَرْدُ حديث فى الاستسقاء ، والمحامِلِىّ ، وأبو عَوَانَة ، وخلق . قال الدارقطنى : كان من الثِّقَات الحُفَّاظ . وقال ابن حبان : مستقيم الحديث . وقال غيره : مات سنة تسع وسبعين ومائتين . (هـ)

٦٤٢٥ – محمـــد بن واسع بن جابر الأَزْدِىّ ، أبو بكر البصرى العابد : عن أنس ، والحسن ، وابن سيرين ، وسعيد بن جبير ، وسالم ، وعدة . وعنه الحَمَّادَان ، والثورى ، وخلق . وثقه العِجْلِىّ ، والدَّارَقُطْنِىّ . وقال ابن المدينى : ما أعلمه سمع من أحد من الصحابة . يقال : مات سنة عشرين ومائة . (أ . م . د . ت . ن)

٦٤٢٣ – تقريب (ص ٥١١) رقم (٦٣٦٦) قال ابن حجر : « صدوق . من السادسة . مات سنة اثنتين وستين » . [+ بخ] .

– تهذيب الكمال رقم (٥٦٦٧) (٥٦٩/٢٦) (+ بخ) .

٦٤٢٤ – تقريب (ص ٥١١) رقم (٦٣٦٧) قال ابن حجر : « ثقة حافظ . من الحادية عشرة . مات سنة تسع وتسعين » . وكذلك فى تهذيب التهذيب . وهذا مخالف لما هنا ، ولما فى تهذيب الكمال ولما فى الخلاصة . ويبدو أن ما فى تهذيب التهذيب والتقريب وَهْمٌ فى هذا . والله تعالى أعلم .

– تهذيب الكمال رقم (٥٥٧١) (٥٧١/٢٦) .

٦٤٢٥ – تقريب (ص ٥١١) رقم (٦٣٦٨) قال ابن حجر : « ثقة عابد ، كثير المناقب . من الخامسة » . تهذيب الكمال رقم (٥٦٦٩) (٥٧٦/٢٦) .

٦٤٢٦ – محمـــد بن الوزير بن الحكم السُّلَمِيّ الدمشقى : عن ضَمْرَة ، والوليد بن مسلم ، وجماعة . وعنه أحمد بن أبى الحَوارِىّ ، وأبو حاتم ، وأبو زرعة الدمشقى ، وخلق . وثقه أبو حاتم ، والدارقطنى . وقال عمرو بن دحيم : مات سنة خمسين ومائتين . (د)

٦٤٢٧ – محمـــد بن الوزير بن قيس الواسطى : عن أبيه ، وابن عيينة ، ومُعْتَمِر ، وجماعة . وعنه « ت » ، ومُطَيَّن ، وآخرون . وثقه أبو حاتم ، والدارقطنى ، ومات سنة سبع ، أو ثمان ، وخمسين ومائتين . (ت)

٦٤٢٨ – محمـد بن الوزير المصرى : عن الشافعى ، وبشر بن بكر ، وغيرهما . وعنه « د » . (د)

٦٤٢٩ – محمـد بن الوليد بن عامر الزُّبَيْدِى ، أبو الهُذَيْل الحِمْصِىّ القاضى : عن الزهرى ، ونافع ، وخلق . وعنه أخوه أبو بكر ، والأوزاعى ، وشعيب ابن أبى حمزة ، وآخرون . وثقه « ن » ، وابن المدينى ، والعِجْلِىّ ، وأبو زرعة ، وغيرهم . وقال « د »: قال الأوزاعى : لم يكن فى أصحاب الزهرى أثبت من الزُّبَـيْدِىّ . وقال ابن سعد : كان أعلم أهل الشام بالفـــتوى ، والحديث . وقال ابن حبان : مات سنة ست ، أو سبع ، وأربعين ومائة ، وهو ابن سبعين

٦٤٢٦ – تقريب (ص ٥١١) رقم (٦٣٦٩) قال ابن حجر : « ثقة . من صغار العاشرة » .
– تهذيب الكمال رقم (٥٦٧٠) (٥٨١/٢٦) .

٦٤٢٧ – تقريب (ص ٥١١) رقم (٦٣٧٠) قال ابن حجر : « ثقة عابد ، من العاشرة » .
– تهذيب الكمال رقم (٥٦٧١) (٥٨٣/٢٦) .

٦٤٢٨ – تقريب (ص ٥١١) رقم (٦٣٧١) قال ابن حجر : « مقبول . من الحادية عشرة . إن لم يكن أخا أحمد بن الوزير ، وإلا فهو هو ، وقع فيه ما وقع فى ابن المنادى » .
– تهذيب الكمال رقم (٥٦٧٢) (٥٨٥/٢٦) .

● **محمد بن أبى الوزير** : هو ابن عمر بن أبى الوزير . تقدم [٦٢٧٩] .

● **محمد بن أبى الوضاح** : هو ابن مسلم بن أبى الوضاح . تقدم [٦٣٧١] .

٦٤٢٩ – تقريب (ص ٥١١) رقم (٦٣٧٢) قال ابن حجر : « ثقة ثبت . من كبار أصحاب الزهرى . من السابعة » . تهذيب الكمال رقم (٥٦٧٣) (٥٨٦/٢٦) .

سنة ، وكان من الحفاظ المتقين ، أقام مع الزهرى عشر سنين حتى احتوى على أكثر علمه . (خ . م . د . ن . هـ)

٦٤٣٠ – محمـد بن الوليد بن عبد الحميد القرشي البُشرى البصرى ، لقبه حَمْدَان : عن أبى عاصم ، وغُنْدَر ، وعدَّة . وعنه « خ ، م ، ن ، هـ » ، وأبو حاتم ، وخلق . وثقه « ن » . (خ . م . ن . هـ)

٦٤٣١ – محمـد بن الوليد بن نُوَيْفِع الأَسَدِىّ المدنى : عن كريب . وعنه ابن إسحاق . وثقه ابن حبان . وقال الدارقطنى : يُعْتَبَرُ به . (أ . د)

٦٤٣٢ – محمـد بن الوليد بن أبى الوليد الفَحَّام البَغْدَادِىّ : عن ابن عيينة ، ومحمد بن رَبيعة الكِلابِىّ ، وجماعة . وعنه آخرون ؛ منهم « ن » ، وقال : لا بأس به . وقال البغوى : مات سنة اثنتين وخمسين ومائتين . (ن)

٦٤٣٣ – محمـد بن الوليد بن هُبَيْرَة الهاشمى ، أبو هُبَيْرة الدِّمشقى : عن أبى مُسْهِر ، وعدة . وعنه « د » ؛ ومات قبله ، وأبو زرعة الدمشقى ، وأبو حاتم ، وخلق . قال ابن أبى حاتم : صدوق . وقال غيره : مات سنة ست وثمانين ومائتين . (د)

٦٤٣٠ – تقريب (ص ٥١١) رقم (٦٣٧٣) قال ابن حجر : « ثقة . من العاشرة » . مات سنة خمسين أو بعدها » .

– تهذيب الكمال رقم (٥٦٧٤) (٥٩١/٢٦) .

٦٤٣١ – تقريب (ص ٥١١) رقم (٦٣٧٤) قال ابن حجر : « مقبول . من السادسة » .

– تهذيب الكمال رقم (٥٦٧٥) .

٦٤٣٢ – تقريب (ص ٥١٢) رقم (٦٣٧٥) قال ابن حجر : « صدوق . من العاشرة » . وهو أخو أحمد . تهذيب الكمال رقم (٥٦٧٦) (٥٩٦/٢٦) .

٦٤٣٣ – تقريب (ص ٥١٢) رقم (٦٣٧٦) قال ابن حجر : « صدوق . من الحادية عشرة » .

– تهذيب الكمال رقم (٥٦٧٧) (٥٩٧/٢٦) .

● **محمد بن الوليد الكندى (ت)** : هو ابن عمر بن الوليد . تقدم [٦٢٨٢] .

٢١٠/ب **٦٤٣٤ – / محمد بن وهب بن عطيّة السُّلَمِيّ الدمشقي** : عن الوليد بن مسلم ، ومحمد بن حرب الخَوْلانِيّ ، وعِدَّة . وعنه الذُّهْلِيّ ، وابراهيم الجُوزَجَاني ، وأبو حاتم ، وآخرون . وثقه الدَّارَقُطْنِي . (خ . هـ)

٦٤٣٥ – محمد بن وهب بن عمر الحَرَّانِيّ : عن محمد بن سلمة الحَرَّانِيّ ، وغيره . وعنه « ن » وقال : لا بأس به . (ن)

٦٤٣٦ – محمد بن يحيى بن أيوب الثَّقَفِي ، أبو يحيى القَصْرِيّ المَرْوَزِيّ : عن يحيى القَطَّان ، ووكيع ، وخلق . وعنه « ت ، ن » ، وإبراهيم الجُوزَجَاني ، وخلق . قال « ن » : ثقة ، كان يحفظ . (ت . ن)

٦٤٣٧ – محمد بن يحيى بن حَبَّان بن مُنْقِذ ، الأنصاري ، المازِنِيّ ، المدني : عن أبيه ، وعمه واسع بن حَبَّان ، وابن عمر ، ورافع بن خَدِيج ، وأنس ، وعدة . وعنه « ك » ، والزُّهْرِيّ ، وابن إسحاق ، والليث ، وخلق . وثقه «ن » ، وابن معين ، وأبو حاتم ، وغيرهم . ومات بالمدينة سنة إحدى وعشرين ومائة ، عن أربع وسبعين سنة . وكانت له حلقة في مسجد رسول الله ﷺ ، وكان يُفْتِي . (فع . ك . أ . خ . م . ٤)

٦٤٣٤ – تقريب (ص ٥١٢) رقم (٦٣٧٧) قال ابن حجر : « صدوق . من العاشرة » .
– تهذيب الكمال رقم (٥٦٧٨) (٥٩٩/٢٦) .

● [**محمد بن وهب بن مسلم القرشي** ، الدمشقي : ضعيف . من التاسعة . ووهم من خلطه بالذي قبله] تقريب . رقم (٦٣٧٨) .

٦٤٣٥ – تقريب (ص ٥١٢) رقم (٦٣٧٩) قال ابن حجر : « صدوق . من العاشرة » .
– تهذيب الكمال رقم (٥٦٧٩) (٦٠٢/٢٦) .

٦٤٣٦ – تقريب (ص ٥١٢) رقم (٦٣٨٠) قال ابن حجر : « ثقة حافظ . من العاشرة » .
– تهذيب الكمال رقم (٥٦٨٠) (٦٠٣/٢٦) .

● **محمد بن يحيى بن أبي حاتم الأزديّ** : هو ابن يحيى بن عبد الكريم . يأتي – إن شاء الله تعالى .

٦٤٣٧ – تقريب (ص ٥١٢) رقم (٦٣٨١) قال ابن حجر : « ثقة فقيه . من الرابعة » .
– تهذيب الكمال رقم (٥٦٨١) (٦٠٥/٢٦) .

٦٤٣٨ – محمـد بن يحيى بن أبى حَزْم القُطَعِىّ : عن عمه حزم بن مِهْرَان ، وعبد الأعلى ، وخلق . وعنه « م ، د ، ت ، ن » ، والبخارى ، وأبو حاتم ، وخلق . وثقه ابن حبان . وقال أبو حاتم : صالح الحديث . وقال غيره : مات سنة ثلاث وخمسين ومائتين . (م . د . ت . ن)

٦٤٣٩ – محمـد بن يحيى بن سعيد القطّان ، أبو صالح البصرى : عن أبيه ، وابن عيينة ، وعدة . وعنه « خ ، عب » ، وعَفَّان ، وهو أكبر منه ، وأبو زرعة ، وخلق . وثقه ابن حبان ، وقال : مات سنة ثلاث وعشرين ومائتين . وقيل : سنة ثلاث وثلاثين . قال شيخنا الذهبى : وهو الأوجه . (خ . م . عب)

٦٤٤٠ – محمـد بن يحيى بن سليمان المَرْوَزِىّ ، أبو بكر الورَّاق : عن عاصم ابن على الواسطى ، وعدة . وعنه « ن » ، والطبرانى ، وجماعة . وثقه الخطيب ، ومات سنة ثمان وتسعين ومائتين . (ن)

٦٤٤١ – محمـــد بن يحيى بن أبى سَمِينَة ، واسمه مِهْرَان ، البغدادى ، أبو جعفر التَّمَّار : عن أبى نُعَيْم ، وأبى عامر العَقَدِىّ ، وأبى عَوَانَة ، وخلق . وعنه « د ، عب » ، والبخارى ، وأبو زرعة ، وأبو حاتم ، وقال : صدوق . وقال غيره . مات سنة تسع وثلاثين ومائتين . (د . عب)

٦٤٣٨ – تقريب (ص ٥١٢) رقم (٦٣٨٢) قال ابن حجر : « صدوق . من العاشرة » .
– تهذيب الكمال رقم (٥٦٨٢) (٦٠٨/٢٦) .

٦٤٣٩ – تقريب (ص ٥١٢) رقم (٦٣٨٤) قال ابن حجر : « وَلَدُ العالم الشهير ، وأما هو فثقة . من العاشرة » . [خت . م . ل] .
– تهذيب الكمال رقم (٥٦٨٣) (٦١٠/٢٦) (خت . مق . ل) .

٦٤٤٠ – تقريب (ص ٥١٢) رقم (٦٣٨٥) قال ابن حجر : « صدوق . من الحادية عشرة » .
– تهذيب الكمال رقم (٥٦٨٤) (٦١٢/٢٦) .

٦٤٤١ – تقريب (ص ٥١٢) رقم (٦٣٨٦) قال ابن حجر : « صدوق . من العاشرة » .
– تهذيب الكمال رقم (٥٦٨٥) (٦١٤/٢٦) .

٦٤٤٢ – محمـــد بن يحيى بن عبد الله الذُّهْلِيّ النَّيْسَابورى الحافظ : عن أحمد ، وإسحاق ، وابن المدينى ، وعَفَّان ، وخلق . وعنه « خ ، ٤ » ، وابنه يحيى ، وسعيد بن الحكم ، وسعيد بن منصور ، وعبد الله بن محمد النُّفَيْلِيّ ؛ وهم من شيوخه ، وابن مُثَنَّى ؛ وهو أكبر منه ، وخَلْق . وثقه « ن » ، وأبو حاتم ، وغيرهما . وقال أبو بكر بن أبى داود : حدثنا محمد بن يحيى النَّيْسَابورى ، وكان أمير المؤمنين فى الحديث . وقال الخطيب : كان أحد الأئمة العارفين ، والحفاظ المتقنين ، والثقات المأمونين ، صَنَّف حديث الزهرى ، وجَوَّده ، وكان أحمد بن حنبل يُثْنِى عليه وينشر فضله . وقال ابن قانع : مات سنة اثنتين – وقال غيره : سنة ثمان – وخمسين ومائتين . (خ – ٤)

٦٤٤٣ – محمـــد بن يحيى بن عبد العزيز اليَشْكُرِىّ ، أبو على الصائغ المَرْوَزِىّ : عن عبد الله بن عثمان عَبْدَان ، وأخيه عبد العزيز شَاذَان ، وعدة . وعنه « خ ، م ، ن » ووثقه . ومات سنة اثنتين وخمسين ومائتين . (خ . م . ن)

٦٤٤٤ – محمـد بن يحيى بن عبد الكريم الأَزْدِىّ ، أبو عبد الله بن أبى حاتم البصرى : عن أبيه ، ووهب ، وحجاج المِصِّيصِىّ ، وخلق . وعنه « ت ، هـ » ، وأبو داود ، وعباس التَّرْفُقِىّ ، وخَلْق . وثقه الدَّارَقُطْنِىّ . ومات سنة اثنتين وخمسين ومائتين . (ت . هـ)

٦٤٤٢ – تقريب (ص ٥١٢) رقم (٦٣٨٧) قال ابن حجر : « ثقة حافظ جليل . من الحادية عشرة . مات سنة ثمان وخمسين على الصحيح ، وله ست وثمانون سنة » .
– تهذيب الكمال رقم (٥٦٨٦) (٦١٧/٢٦) .

٦٤٤٣ – تقريب (ص ٥١٣) رقم (٦٣٨٨) قال ابن حجر : « ثقة . من الحادية عشرة » .
– تهذيب الكمال رقم (٥٦٨٧) (٦٣٢/٢٦) .

● **محمد بن يحيى الشعرانى** : عن على بن حجر ، وعنه أبو الحسين بن قانع . وغيره ./ تمييز [تقريب : « صدوق . من الثانية عشرة » . رقم ٦٣٨٣ – تهذيب الكمال . رقم : ٥٦٨٨] .

٦٤٤٤ – تقريب (ص ٥١٣) رقم (٦٣٨٩) قال ابن حجر : « ثقة . من كبار الحادية عشرة » . [+ قد] .
– تهذيب الكمال رقم (٥٦٨٩) (٦٣٣/٢٦) .

٦٤٤٥ – محمـد بن يحيى بن على بن عبد الحميد الكِنَانِىّ ، أبو غَسَّان المدنى : عن ابن عيينة ، وابن وهب ، ومالك ، وعدة . وعنه ابنه على ، وجعفر الصائِغ ، وآخرون . قال « ن » : ليس به بأس . (خ)

٦٤٤٦ – محمـد بن يحيى بن أبى عُمر العَدَنىّ ، نزيل مكة ، وقد ينسب إلى جده : روى عن أبيه ، وابن عيينة ، وفضيل بن عِيَاض . وعنه « م ، ت ، هـ » ، أبو حاتم ، وأبو زرعة ، وخلق . وثقه ابن حبان . وقال «خ » : مات بمكة سنة ثلاث وأربعين ومائتين . (م . ت . ن . هـ)

٦٤٤٧ – / محمـد بن يحيى بن فَيَّاض الزِّمَّانِىّ الحنفى ، أبو الفضل البصرى : عن أبيه ، ووكيع ، وطائفة . وعنه « د » ، وخلق . وثقه الدارقطنى . (د) ٢١١/أ

٦٤٤٨ – محمـد بن يحيى بن قيس المأرِبِىّ ، أبو عمر اليَمَانِىّ : عن أبيه ، والثورى ، وابن جريج ، وعدة . وعنه إسماعيل بن عَيَّاش ، وقتيبة ، وآخرون . وثقه الدارقطنى . (د . ت)

٦٤٤٥ – تقريب (ص ٥١٣) رقم (٦٣٩٠) قال ابن حجر : « ثقة . لم يصب الشُلَيْمَانِىّ فى تضعيفه . من العاشرة » . تهذيب الكمال رقم (٥٦٩٠) (٦٣٦/٢٦) .

٦٤٤٦ – تقريب (ص ٥١٣) رقم (٦٣٩١) قال ابن حجر : « صدوق . صنف المسند . وكان لازَمَ ابنَ عيينة ، لكن قال أبو حاتم : كانت فيه غفلة . من العاشرة » .

– تهذيب الكمال رقم (٥٦٩١) (٦٣٩/٢٦) .

● **محمد بن يحيى بن فارس (د)** : هو الذهلى النيسابورى . تقدم آنفًا [٦٤٣٧] .

٦٤٤٧ – تقريب (ص ٥١٣) رقم (٦٣٩٢) قال ابن حجر : « ثقة . من العاشرة » . مات قبل الخمسين » . [+ س] .

– تهذيب الكمال رقم (٥٦٩٢) (٦٤٢/٢٦) (+ سى) .

٦٤٤٨ – تقريب (ص ٥١٣) رقم (٦٣٩٣) قال ابن حجر : « ليّن الحديث . من كبار التاسعة . مات قديمًا قبل المائتين . ورواية النسائى له فى الكبرى » .

– تهذيب الكمال رقم (٥٦٩٣) (٥/٢٧) .

٦٤٤٩ – محمد بن يحيى بن محمد بن كثير الكَلْبِي الحَرَّاني ، ولقبه لُؤلؤ : روى عن آدم بن أبي إياس ، وأبي اليَمَان ، وخلق . وعنه آخرون ؛ منهم «ن » ووثقه . (ن)

٦٤٥٠ – محمد بن يحيى : عن يوسف بن عبد الله بن سَلَام . وعنه يحيى ابن العلاء الرازى . مجهول . (د)

٦٤٥١ – محمد بن أبي يحيى الأسلمي المدني : عن أبويه ، وعكرمة ، وجماعة . وعنه ابناه ؛ عبد الله ، وإبراهيم ، ويحيى القطان ، وآخرون . وثقه « د » ، والعِجْلِيّ . ومات سنة أربع وأربعين ومائة . (أ . د . ن . هـ)

٦٤٥٢ – محمد بن يزيد بن إبراهيم التُّسْتَرِيّ : عن عبد الله بن حُمْرَان . وعنه زكريا السِّجْزِيّ ، وغيره . وهو محمد بن سعيد بن يزيد المتقدم [1] ، نسب هنا إلى جده . (ن)

٦٤٥٣ – محمد بن يزيد بن خُنَيْس المكي : عن أبيه ، والثورى ، وابن جريج ، وعدة . وعنه ابنه أبو يحيى عبد الله ، وعَبْد بن حُمَيْد ، وابن بَشَّار ، وخلق . وثقه العِجْلِيّ ، وغيره . ولَيَّنَه ابن حبان . (ت . هـ)

٦٤٤٩ – تقريب (ص ٥١٣) رقم (٦٣٩٤) قال ابن حجر : « ثقة ، صاحب حديث . من الحادية عشرة . مات سنة سبع وستين » . تهذيب الكمال رقم (٥٦٩٤) (٧/٢٧) .

٦٤٥٠ – تقريب (ص ٥١٣) قال ابن حجر : « هو محمد بن أبي يحيى المذكور بعده » .
– تهذيب الكمال رقم (٥٦٩٥) (١٠/٢٧) .

٦٤٥١ – تقريب (ص ٥١٣) رقم (٦٣٩٥) قال ابن حجر : « صدوق . من الخامسة . مات سنة سبع وأربعين . [+ تم] – تهذيب الكمال رقم (٥٦٩٦) (١١/٢٧) (+ تم) .

٦٤٥٢ – تقريب (ص ٥١٣) وفيه : « هو محمد بن سعيد بن يزيد ، نسب إلى جده » .
– تهذيب الكمال رقم (٥٦٩٧) (١٣/٢٧) .

(١) رقم : (٦٠٣٦) .

٦٤٥٣ – تقريب (ص ٥١٣) رقم (٦٣٩٦) قال ابن حجر : « مقبول ، وكان من العُبَّاد . من التاسعة . تأخر إلى بعد العشرين ومائتين » . تهذيب الكمال رقم (٥٦٩٨) (١٥/٢٧) .

٦٤٥٤ – محمـــد بن يزيد بن رُكَانَة ، وهو محمد بن رُكَانَة المتقدم [١] .
قال الدارمي : سألت ابن معين عن محمد بن يزيد بن رُكَانَة ، فقال : ثقة . وقال « خ » : إسناد مجهول .

٦٤٥٥ – محمـد بن يزيد بن أبي زياد الثَّقَفِيّ : عن أبيه ، ونافع ، وجماعة . وعنه يزيد بن أبي حبيب ، وعدة . قال أبو حاتم : مجهول . (أ . د . ت . هـ)

٦٤٥٦ – محمـد بن يزيد بن عبد الملك الأَسْفَاطِيّ البصرى : عن ابن المدينى ، وأبى داود الطَّيَالِسِيّ ، وعدة . وعنه « هـ » وأبو داود ، وأبو حاتم ، وقال : صدوق . (هـ)

٦٤٥٧ – محمـــد بن يزيـــد بن مالك : روى عنه « ن » – فيما قالـــه ابن عساكر – وقال : لا بأس به . (ن)

٦٤٥٨ – محمـد بن يزيد بن محمد بن كثير العِجْلِيّ ، أبو هشام الرفاعي ، الكوفى ، قاضى بغداد : روى عن أبى أُسَامة ، وابن نُمير ، وخلق . وعنه « م ، عب ، ت ، هـ » والبغوى ، والمحَامِلى ، وخلق . قال « خ » :

٦٤٥٤ – تقريب (ص ٥١٣) رقم (٦٣٩٧) قال ابن حجر : « عن أبيه ، عن جده . من السادسة » .
– تهذيب الكمال . (١٧/٢٧) .
(١) رقم [٥٩٩٨] .

٦٤٥٥ – تقريب (ص ٥١٣) رقم (٦٣٩٨) قال ابن حجر : « مجهول الحال . من السادسة » .
– تهذيب الكمال رقم (٥٦٩٩) (١٧/٢٧) .

٦٤٥٦ – تقريب (ص ٥١٤) رقم (٦٤٠٠) قال ابن حجر : « صدوق . من الحادية عشرة » .
[+ قد] – تهذيب الكمال رقم (٥٧٠١) (٢٢/٢٧) (+ قد) .

٦٤٥٧ – تقريب (ص ٥١٤) رقم (٦٤٠١) قال ابن حجر : صدوق ، من الحادية عشرة .
– تهذيب الكمال رقم (٥٧٠٢) (٢٤/٢٧) .

٦٤٥٨ – تقريب (ص ٥١٤) رقم (٦٤٠٢) قال ابن حجر : « ليس بالقوى . من صغار العاشرة . وذكره ابن عدى فى شيوخ البخارى . وجزم الخطيب بأن البخارى روى عنه » .
– تهذيب الكمال رقم (٥٧٠٣) (٢٤/٢٧) .

رأيتهم مجتمعين على ضعفه . وقال البَرْقَانى : « ثقة . أمرنى أبو الحسن الدارقطنى أن أخرج حديثه فى الصحيح . وقال أبو حاتم : مات سنة ثمان وأربعين ومائتين (م . عب . ت . هـ)

٦٤٥٩ – محمد بن يزيد الكَلاعِىّ ، أبو سعيد الواسطى : عن ابن إسحاق ، وزكريا بن أبى زائدة ، وطائفة . وعنه أحمد ، ويحيى ، وإسحاق ، وخلق . وثقه « د ، ن » ، وابن معين ، وابن سعد . (أ . د . ت . ن)

٦٤٦٠ – محمد بن يزيد اليَمَامى : عن يزيد بن عبد الرحمن الحنفى . وعنه إبراهيم بن أبى الوزير . ليس بمشهور . (د)

٦٤٦١ – محمد بن يزيد الحِزَامِىّ الكوفى ، البَزَّاز : عن ابن المبارك ، والوليد ابن مسلم ، وعدة . وعنه « خ » ، وأبو كُرَيْب ، وغيرهما . وثقه ابن حبان . (خ)

٦٤٦٢ – محمد بن يزيد الأَدَمِىّ الخَزَّاز البَغْدَادِىّ العابد ، ويعرف بالأَحْمَر : روى عن ابن عيينة ، ومَعْن ، وجماعة . وعنه « ن » ، وأبو حاتم ، وخلق . وثقه الدارقطنى . (ن)

٦٤٥٩ – تقريب (ص ٥١٤) رقم (٦٤٠٣) قال ابن حجر : « ثقة ثبت ، عابد . من كبار التاسعة . مات سنة تسعين ، أو قبلها ، أو بعدها » – تهذيب الكمال رقم (٥٧٠٤) (٣٠/٢٧) .

٦٤٦٠ – تقريب (ص ٥١٤) رقم (٦٤٠٤) قال ابن حجر : « مجهول . من شيوخ إبراهيم بن عمر بن أبى الوزير . من السابعة » . تهذيب الكمال رقم (٥٧٠٥) (٣٤/٢٧) .

● [**محمد بن يزيد النَّخَعى** ، الكوفى : مقبول . من الحادية عشرة] / تمييز – تقريب . رقم ٦٤٠٦ – تهذيب الكمال . رقم ٥٧٠٧ .

٦٤٦١ – تقريب (ص ٥١٤) رقم (٦٤٠٥) قال ابن حجر : « صدوق . من العاشرة يقال هو الذى روى عنه البخارى ، فظنه ابن عدى أبا هشام المذكور قبل ترجمتين ، وقد فرق البخارى بينهما فى التاريخ ، وأبو حاتم الرازى ، وزعم الباجى أنهما واحد ، فالله أعلم – تهذيب الكمال رقم (٥٧٠٦) (٣٤/٢٧) .

● [**محمد بن يزيد الحنفى** ، الكوفى ، العطار ، « ثقة . من صغار العاشرة . مات سنة ست وسبعين ومائتين / تمييز] تقريب . رقم ٦٤٠٧ – تهذيب الكمال . رقم ٥٧٠٨ .

٦٤٦٢ – تقريب (ص ٥١٤) رقم (٦٤٠٨) قال ابن حجر : « ثقة عابد ، من صغار العاشرة . مات سنة خمس وأربعين » . تهذيب الكمال رقم (٥٧٠٩) (٣٨/٢٧) .

٦٤٦٣ – محمـد بن يزيد الرَّبَعِيّ مولاهم ، أبو عبد الله **ابن ماجه القَزْوِينيّ** الحافظ ، صاحب « كتاب السنن » وغيره : سمع بخراسان ، والعِرَاقين ، والحجاز ، ومصر ، والشام ، وغيرها من البلاد . وروى عنه خلق ؛ منهم أبو الطَّيِّب البغدادى ، وإسحاق بن محمد القزوينى ، وعلى بن سعيد العسكرى ، وأبو الحسن على بن إبراهيم القَطّان ؛ راوى السنن عنه . وذكره الحافظ أبو يَعْلَى الخليلى فى رجال قزوين ، وقال : ثقه كبير مُتَّفَقٌ عليه ، محتج به ، له معرفة بالحديث ، وحفظ ، وله مصنفات فى السنن ، والتفسير ، والتاريخ ، وكان عارفًا بهذا الشأن ، مات سنة ثلاث وسبعين ومائتين . وروى الحافظ أبو الفضل بن طاهر : أن أبا زرعة الرازى قال : طالعت كتاب أبى عبد الله بن ماجه ، فلم أجد فيه إلا قدْرًا يسيرا مما فيه شئ ، وذكر قريب بضعة عشر ، أو كلامًا هذا معناه .

قلت : سمعت شيخنا أبا الحجاج / يقول : كل ما انفرد به ابن ماجه فهو ضعيف ؛ يعنى بذلك ما انفرد به من الحديث عـــن الأئمة الخمسة والله أعلم [(١)] . ٢١١/ب

أنبئت عن عبد اللطيف بن القبيطى ، أن أبا زرعة طاهر بن محمد أخبرهم قال : أخبرنا أبو منصور محمد بن الحسين المقومى ، أنا أبو طلحة القاسم بن أبى المنذر الخطيب ، أنا على بن إبراهيم القطان ، ثنا أبو عبد الله محمد بن يزيد بن ماجه ، ثنا جبارة بن المُغَلِّس ، ثنا كثير بن سليم قال : سمعت أنس بن مالك يقول : قال رسول الله ﷺ : « ما مررت ليلة أسرى بى بملأ إلا قالوا : يامحمد مُرْ أمَّتك بالحِجامَة [(٢)] » .

٦٤٦٣ – تقريب (ص ٥١٤) رقم (٦٤٠٩) – تهذيب الكمال . رقم (٥٧١٠) (٤٠/٢٧) .

(١) عقب ابن حجر على هذا بقوله : لكن حمله على الرجال أولى ، وأما حمله على أحاديث فلا يصح ؛ كما قدمت ذكره من وجوه الأحاديث الصحيحة والحسان مما انفرد به من الخمسة . تهذيب التهذيب (٥٣٢/٨) . وفى هامش المخطوط : قلت : حمل كلام المزى على الرجال أولى ؛ فإن حمله على الحديث يبطله شاهد الوجود ، ففيه من الأحاديث الزائدة على ما فى الكتب الخمسة عدد كثير من المتون الصحيحة . هذا وربما كان هذا من كلام ابن حجر ، فالقولان متشابهان ، وكان مخطوط التذكرة هذا بين يديه . والله أعلم .

(٢) ابن ماجه (١١٥١/٢) (٣١) كتاب الطب (٢٠) بـــاب الحجامة ... من طريق =

هكذا رواه فى الطب من سننه ، وهو أحد ثلاثياته ، وقد وقع لنا عاليًا عِشَارِيًّا مع نكارته .

٦٤٦٤ – محمـد بن يزيد ، ويقال : ابن زيد بن المهاجر التيمى الجُدْعَانىّ : رأى ابن عمر ، وأخذ من معاوية عطاءين . وروى عن سعيد المَقْبُرِىّ ، وأبى سلمة بن عبد الرحمن ، وغيرهما . وعنه مالك ، وابن إسحاق ، وآخرون . قال أحمد : شيخ ثقة . قلت : لمحمد بن زيد بن المهاجر ترجمة تقدمت فى موضعها . (أ)

٦٤٦٥ – محمـــد بن يزيد : عن سفيان بن حسين الواسطى . وعنه محمد ابن الحسن . مجهول . (فع)

٦٤٦٦ – محمـد بن يَسَار الخُرَاسَانِىّ : عن قتادة ، وغيره . وعنه ابن المُبَارَك . وثقه ابن حبان . (ن)

٦٤٦٧ – محمـد بن يعقوب بن عبد الوَهَّاب الأَسَدِىّ ، أبو عمر

= جُبَارَة بن المُغَلِّس .... (٣٤٧٩) .

قال البوصيرى فى مصباح الزجاجة : هذا إسناد ضعيف ؛ لضعف كثير وجبارة ، وله شاهد من حديث ابن مسعود رواه الترمذى ، ورواه الحاكم والترمذى من حديث ابن عباس ، ورواه البزار فى مسنده من حديث ابن عمر . (١٢٦/٣) .

٦٤٦٤ – الإكمال رقم (٨٠٣) .

– تعجيل المنفعة (ص ٢٥٠) رقم (٩٨٣) قال ابن حجر فى تعجيل المنفعة تعليقًا على قوله : ويقال : ابن زيد بن المهاجر : هو هو ، وتسمية أبيه يزيد تصحيف ، وقد توارد من صنف فى الرجال على ذلك ، وهو من رجال (التهذيب) . [انظر : رقم ٦٠١٢ من التذكرة هذا] .

٦٤٦٥ – لم أجده فى تعجيل المنفعة ، لا المخطوط الذى بين أيدينا ولا المـــطبوع ولم أجده أيضًا فى الإكمال . والله تعالى أعلم .

٦٤٦٦ – تقريب (ص ٥١٤) رقم (٦٤١٠) قال ابن حجر : « صدوق . من السابعة » . [+ عخ] – تهذيب الكمال رقم (٥٧١١) (٤٢/٢٧) (+ عخ) .

٦٤٦٧ – تقريب (ص ٥١٤) رقم (٦٤١١) قال ابن حجر : « صدوق . من العاشرة . مات قبل الخمسين » . تهذيب الكمال رقم (٥٧١٢) (٤٣/٢٧) .

المدنى : عن أبى ضَمْرَة ، وابن وهب ، وعدة . وعنه « ن » ، وأبو حاتم ، وآخرون . قال ابن حبان : مستقيم الحديث . (ن)

٦٤٦٨ – محمـــد بن يعقوب الرَّبَالى [١] **البصرى** ، أبو الهَيْثَم : عن معتمر . وعنه « عب » ، وأبو زُرْعَة . ليس بمشهور . (عب)

٦٤٦٩ – محمـد بن يَعْلَى السُّلَمِىّ . أبو على الكوفى ، ولقبه زُنْبُور : روى عن أبى حنيفة ، وعنبسة بن عبد الرحمن القرشى ، وجماعة . وعنه إسحاق بن رَاهَوَيْه ، وأبو كُرَيْب ، وخلق . قال « خ » : ذاهب الحديث . وقال «ن » : ليس بثقة . (ت . هـ)

٦٤٧٠ – محمـد بن يوسف بن عبد الله بن سَلَام : عن أبيه ، وابن الزُّبَيْرِ ، وأبى سعيد الخُدْرِىّ . وعنه عبد الملك بن عُمَيْر . وثقه ابن حبان . (أ . ت)

٦٤٧١ – محمـد بن يوسف بن عبد الله الكندى ، المدنى ، الأعرج :

٦٤٦٨ – الإكمال رقم (٨٠٤) .

– تعجيل المنفعة (ص ٢٥٠) رقم (٩٨٤) وعقب ابن حجر على قوله : « ليس بمشهور » فقال : من يروى عنه أبو زرعة لا يقال فيه هذا ، وقد ذكره ابن أبى حاتم ولم يذكر فيه جرحًا ، وقد تقدم أن عبد الله كان لا يكتب إلّا عَمّن أذن له أبوه فيه .

(١) هكذا فى المخطوط . وفى مخطوط تعجيل المنفعة (مخطوط فيض الله) ، وفى المسند (٨/ ٤٧/ ٢١٢٩٠) كلها : « الرِّبالى » بالراء المهملة . أما فى الإكمال ، والتعجيل المطبوع : « الزبالى » بالزاى ، والله عز وجل أعلم .

● **محمد بن أبى يعقوب الضبى** : هو ابن عبد الله بن أبى يعقوب . تقدم [٦١٦٢] .

● **محمد بن أبى يعقوب الكرمانى** : هو ابن إسحاق بن منصور . تقدم [٥٨٥٤] .

٦٤٦٩ – تقريب (ص ٥١٤) رقم (٦٤١٢) قال ابن حجر : « ضعيف ، من التاسعة . مات بعد المائتين » . تهذيب الكمال رقم (٥٧١٣) (٤٥/٢٧) .

● **محمد بن يوسف بن ثابت** ، ويقال : يوسف بن محمد – يأتى – إن شاء الله تعالى .

٦٤٧٠ – تقريب (ص ٥١٥) رقم (٦٤١٣) قال ابن حجر : « مقبول . من الرابعة » .

– تهذيب الكمال رقم (٥٧١٤) (٤٨/٢٧) .

٦٤٧١ – تقريب (ص ٥١٥) رقم (٦٤١٤) قال ابن حجر : « ثقة . ثَبْت . من الخامسة . مات فى حدود الأربعين » . تهذيب الكمال رقم (٥٧١٥) (٤٩/٢٧) .

عن السائب بن يزيد ، وسعيد بن المسيَّب ، وعدَّة . وعنه مالك ، وابن جُرَيج ، ويحيى القطان ، وآخرون . وثقه أحمد ، ويحيى ، والنسائى .
(أ . خ . م . ت . ن)

٦٤٧٢ – محمد بن يوسف بن واقد الضَّبِّى مولاهم ، أبو عبد الله الفِرْيَابِىّ ؛ أحد الأئمة : عن السُّفْيَانين ، والأَوْزَاعِىّ ، ومالك بن مِغْوَل ، وخلق . وعنه « أ ، خ » وإسحاق الكَوْسَج ، وخلق . وثقه « ن » ، ويحيى ، والعجلى ، وغير واحد . وقال « خ » ، وغيره : مات سنة اثنتى عشرة ومائتين . (أ . خ . م . ٤)

٦٤٧٣ – محمد بن يوسف المدنى : عن أبيه . وعنه ابن جريج ، وغيره . وثقه أبو حاتم . (أ . ن . هـ)

٦٤٧٤ – محمد بن يوسف البخارى [البِيكَنْدِى] : عن ابن عيينة ، وهشام ، وخلق . وعنه « خ » ، وآخرون . (خ)

٦٤٧٥ – محمد بن يوسف الزيادى : عن أبى قُرَّة . وعنه « د » ، وابن وَارَة . قاله ابن عساكر (د)

٦٤٧٢ – تقريب (ص ٥١٥) رقم (٦٤١٥) قال ابن حجر : « ثقة فاضل ، يقال : أخطأ فى شئ من حديث سفيان ، وهو مُقَدّم فيه – مع ذلك – عندهم على عبد الرزاق . من التاسعة » .
– تهذيب الكمال رقم (٥٧١٦) (٥٢/٢٧) .

٦٤٧٣ – تقريب (ص ٥١٥) رقم (٦٤١٦) قال ابن حجر : « مقبول . من السادسة » .
– تهذيب الكمال رقم (٥٧١٧) (٦١/٢٧) .

٦٤٧٤ – تقريب (ص ٥١٥) رقم (٦٤١٧) قال ابن حجر : أبو أحمد البيكندى « ثقة . من العاشرة » .
– تهذيب الكمال رقم (٥٧١٨) (٦٣/٢٧) .

٦٤٧٥ – تقريب (ص ٥١٥) قال ابن حجر : « أفرده ابن عساكر عن الذى بعده [محمد ابن يوسف الزبيدى] وهو هو فيما يظهر » – تهذيب الكمال رقم (٥٧١٩) (٦٥/٢٧) .

● [**محمد بن يوسف الزَّبيدى** ، أبو حُمَه ، صاحب أبى قرة : صدوق . من العاشرة] تقريب ٦٤١٨ – تهذيب الكمال . رقم (٥٧٢٠) .

٦٤٧٦ – محمـد بن يوسف بن موسى الكُدَيْمِيّ البصرى : عن أبى داود الطيالسى ، وأبى أحمد الزبيرى ، وخلق . وعنه « د » – فيما قيل – وخَلْق . اتهموه بالوضع ، وكان حافظًا . (د)

٦٤٧٧ – محمـد بن يونس الجَمَّال : عن يحيى القطان ، وغيره . وعنه « م » فيما قاله ابن عساكر . قال ابن عدى : هو ممن يسرق الحديث . (م)

٦٤٧٨ – محمـد بن يونـس القَـطَّان : عن يزيد بن خالد . وعنه « هـ » قاله ابن عساكر . وقال : أظنه محمد بن موسى ؛ تصحف على الناقل . قال شيخنا : وهو الصحيح . (هـ)

٦٤٧٩ – محمـد بن يونس النسائى : عن رَوْح ، وجماعة . وعنه « د » ووثقه . (د)

٦٤٨٠ – محمـد: عن أحمد بن أبى شريح ، قيل : هو الذُّهْلِيّ ، وقيل : غيره . روى عنه « خ » (خ)

* * *

٦٤٧٦ – تقريب (ص ٥١٥) رقم (٦٤١٩) قال ابن حجر : « ضعيف . ولم يثبت أن أبا داود روى عنه . من صغار الحادية عشرة » . تهذيب الكمال رقم (٥٧٢١) (٦٦/٢٧) .

٦٤٧٧ – تقريب (ص ٥١٥) رقم (٦٤٢٠) قال ابن حجر : « ضعيف . ولم يثبت أن مسلمًا روى عنه . من العاشرة » . تهذيب الكمال رقم (٥٧٢٢) (٨١/٢٧) .

٦٤٧٨ – تقريب (ص ٥١٥) قال ابن حجر : « هو ابن موسى . تقدم » .

– تهذيب الكمال . (٨٣/٢٧) .

٦٤٧٩ – تقريب (ص ٥١٥) رقم (٦٤٢١) قال ابن حجر : « ثقة . من الحادية عشرة » .

– تهذيب الكمال رقم (٥٧٢٣) (٨٢/٢٧) .

● **محمد ، مولى المغيرة بن شعبة** : هو ابن يزيد . تقدم . [٦٤٥٥]

٦٤٨٠ – تقريب (ص ٥١٥) قال ابن حجر : « إنْ روى عن المتقدمين كابن عيينة وأبى معاوية فهو : ابن سلام ، وإن روى عن المتأخرين كالمقرئ وعثمان بن الهيثم ويعلى بن عبيد ومحاضر ، فهو محمد بن يحيى الذهلى ، واختلف فى بعض هؤلاء ، كما أوضحته بأدلته فى المقدمة على شرح البخارى.

– تهذيب الكمال رقم (٥٧٢٥) (٨٤/٢٧) .

٦٤٨١ – محمـود بن آدم ، أبو أحمد المَرْوزِىّ : عن ابن عيينة ، وجماعة . وعنه « أ » فيما قاله ابن عدى ، و « د » فيما ذكره أبو يَعْلَى الخليلى . وثقه ابن حبان . (خ . د)

٢١٢/أ **٦٤٨٢ – / محمـــود بن خالد بن أبى خالد السُّلَمِىّ** ، أبو على الدمشقى : عن أبيه ، وأبى مسهر ، وخلق . وعنه « د ، ن » ، وخلق . وثقه « ن » ، وأبو حاتم . ومات سنة تسع وأربعين ومائتين . (د . ن . هـ)

٦٤٨٣ – محمـــود بن خِدَاش : عن ابن عيينة ، وطائفة . وعنه «ت ، هـ » والنسائى ، وخلق . وثقه ابن معين . ومات سنة خمسين ومائتين ، عن تسعين سنة . (ت . هـ)

٦٤٨٤ – محمـود بن الرّبيع بن سُرَاقَة الأنصارى ، أبو نعيم المدنى : روى عن النبى ﷺ ، وعن أبى أيوب ، وعبادة بن الصامت ، وغيرهم . وعنه أنس ، والزهرى ، ومكحول . قال الواقدى ، وغيره : مات سنة تسع وتسعين ، وهو ابن ثلاث وتسعين . (فع . ك . أ . خ . م . ٤)

٦٤٨٥ – محمـــود بن سليمان البلخى : عن الفضل بن موسى . وعنه « ن » ووثقه . (ن)

● **محمود بن سليمان العَدَنىّ** : عن ابن أبى مُلَيْكَه . وعنه « هـ » . كذا وقع فى بعض النسخ . والصواب : محرز بن سَلَمَة ، وقد تقدم . (هـ)

٦٤٨١ – تقريب (ص ٥٢٢) رقم (٦٥٠٩) قال ابن حجر : « صدوق . من العاشرة » . مات سنة ثمان وخمسين . ذكره ابن عدى فى شيوخ البخارى » – تهذيب الكمال رقم (٥٨١٢) (٢٧/ ٢٩٥) .

٦٤٨٢ – تقريب (ص ٥٢٢) رقم (٦٥١٠) قال ابن حجر : « ثقة . من صغار العاشرة » . مات سنة سبع وأربعين ، وله ثلاث وسبعون » – تهذيب الكمال رقم (٥٨١٣) (٢٧/٢٩٥) .

٦٤٨٣ – تقريب (ص ٥٢٢) رقم (٦٥١١) قال ابن حجر : صدوق ، من العاشرة » . مات سنة خمسين ، وله تسعون سنة » . [+ عس] – تهذيب الكمال رقم (٥٨١٤) (٢٧/٢٩٥) (+ عس) .

٦٤٨٤ – تقريب (ص ٥٢٢) رقم (٦٥١٢) قال ابن حجر : « صحابى صغير ، وجُلُّ روايته عن الصحابة . تهذيب الكمال رقم (٥٨١٥) (٢٧/٣٠١) .

٦٤٨٥ – تقريب (ص ٥٢٢) رقم (٦٥١٣) قال ابن حجر : صدوق . من مشايخ النسائى . من صغار العاشرة » . تهذيب الكمال رقم (٥٨١٦) (٢٧/٣٠٢) .

٦٤٨٦ – محمـود بن عبد الرحمن بن عمرو بن الجَمُوح الأنصارى : عن جابر . وعنه معاذ بن رِفَاعة الأنصارى . فيه نظر . (أ)

٦٤٨٧ – محمـــود بن عمرو بن يزيد بن السَّكَن الأنصارى : عن جده ، وعمته أسماء بنت يزيد ، وسعد بن أبى وقَّاص ، وأبى هريرة ، وعدة . وعنه يحيى بن أبى كثير ، وغيره . وثقه ابن حبان . (أ . د . ن)

٦٤٨٨ – محمـــود بن غَيْلان العدوى مولاهم ، أبو أحمد المَرْوَزِىّ : عن ابن عيينة ، وأبى عاصم ، وأبى داود الطيالسى ، وخلق . وعنه « خ ، م ، عب ، ت ، ن ، هـ » وأبو حاتم ، وأبو زرعة ، وخلق . وثقه « ن » . وقال أحمد : أعرفه بالحديث ، صاحب سنة ، قد حُبِسَ بسبب القرآن . وقال « خ » ، وغيره : مات فى رمضان سنة تسع وثلاثين ومائتين . (خ . م . عب . ت . ن . هـ)

٦٤٨٩ – محمـود بن لَبِيد بن عقبة الأنصارى ، الأشهلى ، أبو نُعَيْم المدنى ، ولد فى حياه النبى ﷺ ، ولم يثبت له رؤية : وقد روى عن النبى ﷺ ، وعن عمر ، وعثمان ، وجابر ، وغيرهم . وعنه الزهرى ، وبُكَيْر بن الأشج ، وجماعة . ذكره ابن سعد فى الطبقة الأولى من تابعى أهل المدينة . وقال : توفى بالمدينة سنة ست وتسعين ، وكان « ثقة . قليل الحديث . (فع . أ . م . ٤)

٦٤٨٦ – تعجيل المنفعة (ص ٢٥٩) رقم (١٠١٤) ، كان جده سيد قومه وهو مشهور ، واستشهد فى حياة النبى – صلى الله عليه وآله وسلم – وابنه عبد الرحمن معدود فى الصحابة ، وأمه بشامة بنت هلال السلمية . وأما محمود فجاءت الرواية عند ابن إسحاق من روايته ، عن معاذ بن رفاعة ، عنه . ومعاذ ، ضعيف ، روى عن جابر فى دفن سعد بن معاذ ؛ فيه نظر ، قلت : لم يذكره البخارى ، ولا من تبعه ، بل ذكروا محمود بن عبد الرحمن بن سعد بن معاذ وذكر فى الرواية عن (بياض) محمد بن عبد الرحمن ابن عمرو بن الجموح ، فلعله تحرف اسمه أو هما أخوان – الإكمال رقم (٨٢٥) .

٦٤٨٧ – تقريب (ص ٥٢٢) رقم (٦٥١٤) قال ابن حجر : « مقبول . من الثالثة » .
– تهذيب الكمال رقم (٥٨١٧) (٣٠٣/٢٧) .

٦٤٨٨ – تقريب (ص ٥٢٢) رقم (٦٥١٦) قال ابن حجر : « ثقة . من العاشرة » .
– تهذيب الكمال رقم (٥٨١٩) (٣٠٥/٢٧) .

٦٤٨٩ – تقريب (ص ٥٢٢) رقم (٦٥١٧) قال ابن حجر : « صحابى صغير ، وجُلُّ روايته =

٦٤٩٠ – محمـود بن الوليد : عن خالد بن دِهْقان : روى له «د » في الفتن . وهو مجهول . (د)

* * *

٦٤٩١ – مُحَيِّصَـه بن مسعود الأنصارى : له صحبة ، ورواية . وعنه ابنه سعد ، وابن ابنه حرام ، وجماعة . (ك . أ . ٤)

* * *

٦٤٩٢ – مُخَـارِق بن خَلِيفَة بن جابر الأَحْمَسِيّ ، أبو سعيد الكوفى : عن طارق بن شهاب . وعنه شعبة ، والسفْيَانان ، وعدة . وثقه أحمد ، ويحيى . (فع . أ . خ . ت . ن)

٦٤٩٣ – مُخـارِق بن سُـلَيْم الشيبانى : عن النبى ﷺ ، وعن على ، وابن مسعود ، وعَمَّار . وعنه ابناه ؛ عبد الله ، وقابوس ، وعقبة بن المغيرة . (أ . ن)

٦٤٩٤ – المُخَـارِق بن أبي المُخَارِق ، واسمه عبد الله بن جابر الأحمسى : عن ابن عمر . وعنه عمرو بن عمر الأَحْمُوسى . وثقه ابن حبان . (أ)

= عن الصحابة » . [+ بخ] – تهذيب الكمال رقم (٥٨٢٠) (٣٠٩/٢٧) (+ بخ) .

٦٤٩٠ – تقريب (ص ٥٢٣) رقم (٦٥١٨) قال ابن حجر : « شامى : مقبول . من الثامنة » .

– تهذيب الكمال رقم (٥٨٢١) (٣١٢/٢٧) .

٦٤٩١ – تقريب (ص ٥٢٣) رقم (٦٥١٩) .

– تهذيب الكمال رقم (٥٨٢٢) (٣١٢/٢٧) .

٦٤٩٢ – تقريب (ص ٥٢٣) رقم (٦٥٢٠) قال ابن حجر : « ثقة . من السادسة » . [+ قد] .

– تهذيب الكمال رقم (٥٨٢٣) (٣١٤/٢٧) (+ قد) .

٦٤٩٣ – تقريب (ص ٥٢٣) رقم (٦٥٢١) قال ابن حجر : « مختلف فى صحبته ، وذكره ابن حبان فى ثقات التابعين » . تهذيب الكمال رقم (٥٨٢٤) (٣١٥/٢٧) .

٦٤٩٤ – تعجيل المنفعة (ص ٢٥٩) رقم (١٠١٦) .

– الإكمال رقم (٨٢٦) والمسند (٤٩١/٢ – ٤٩٢) رقم (٦١٧٠) .

٦٤٩٥ – المُخَـارِق : عن أبى ذر . وعنه أبو إسحاق السَّبِيعى . وثقه ابن حبان . وهو مجهول . (أ)

* * *

٦٤٩٦ – مُخْتَـار بن صَيْفِىّ الكوفى : عن يزيد بن هرمز . وعنه الأعمش . وثقه ابن حِبَّان . (م . د)

٦٤٩٧ – مختـــار بن غَسَّان التَّمَّار : عن حفص البُرْجُمِىّ ، وجماعة . وعنه أبو كُرَيْب ، وغيره . مجهول . (هـ)

٦٤٩٨ – مختـار بن فُلْفُل المَخْزُومِىّ ، عن أنس بن مالك ، والحسن البصرى ، وغيرهما . وعنه ابنه أبو بكر ، والثورى ، وزائدة ، وآخرون . وثقه أحمد ، ويحيى ، وغير واحد . (أ . م . د . ت . ن)

٦٤٩٩ – مختـار بن نافع التَّيْمِىّ التَّمَّار ، أبو إسحاق الكوفى : عن أبى حَيَّان التَّيْمِىّ ، وغيره . وعنه يونس بن بُكَيْر ، والعلاء بن الحصين ، وآخرون . قال « خ ، ن » ، وأبو حاتم : منكر الحديث . (أ . ت)

* * *

٦٤٩٥ – تعجيل المنفعة (ص ٢٥٩) رقم (١٠١٧) .
– الإكمال رقم (٨٢٧) .

٦٤٩٦ – تقريب (ص ٥٢٣) رقم (٦٥٢٢) قال ابن حجر : « مقبول . من السادسة » . له فى مسلم حديث واحد متابعة . تهذيب الكمال . (٥٨٢٥) .

٦٤٩٧ – تقريب (ص ٥٢٣) رقم (٦٥٢٣) قال ابن حجر : « مقبول . من التاسعة » .
– تهذيب الكمال رقم (٥٨٢٦) (٣١٨/٢٧) .

٦٤٩٨ – تقريب (ص ٥٢٣) رقم (٦٥٢٤) قال ابن حجر : « صدوق له أوهام ، من الخامسة » .
– تهذيب الكمال رقم (٥٨٢٧) (٣١٩/٢٧) .

٦٤٩٩ – تقريب (ص ٥٢٣) رقم (٦٥٢٥) قال ابن حجر : « ضعيف . من السادسة » .
– تهذيب الكمال رقم (٥٨٢٨) (٣٢١/٢٧) .

مُخَرِّش الكعبى ، ويقال : مُحَرِّش . تقدم . [٥٨١٧] .

٢١٢/ب **٦٥٠٠ - مَخْـرَمَة بن بُكَيْر بن عبد الله بن الأَشَجّ القرشي مولاهم ، /** أبو المِسْوَر المدنى : عن أبيه ، وعامر بن عبد الله بن الزبير . وعنه « ك » ، وابن لهيعة ، وابن وهب ، وآخرون . وثقه أحمد ، وقال : لم يسمع من أبيه شيئًا . وقال « ن » : ليس به بأس . وقال ابن حبان : مات سنة تسع وخمسين ومائة . (ك . أ . م . د . ن)

٦٥٠١ - مَخْـرَمَة بن سليمان الأَسَدِىّ المدنى : عن ابن الزبير ، وأسماء بنت أبى بكر ، وكُرَيْب ، وعدَّة . وعنه « ك » ، وعياض بن عبد الله الفِهْرِىّ ، وآخرون . وثقه ابن معين . وقال الواقدى : قتلته الحَرُورِيَّة بقديد سنة ثلاثين ومائة ، وهو ابن سبعين سنة . (فع . ك . أ . خ . م . ٤)

* * *

٦٥٠٢ - مَخْـلَـــــد بن الحسن الحَرَّانى : عن عبيد الله بن عمرو الرَّقِّى ، وغيره . وعنه « عب ، ن » ، وأبو حاتم ، وآخرون . وقال ابن حبان : مستقيم الحديث . (عب . ن)

٦٥٠٣ - مخـــلد بن الحُسَيْن الأَزْدِىّ ، أبو محمد البصرى : عن

٦٥٠٠ - تقريب (ص ٥٢٣) رقم (٦٥٢٦) قال ابن حجر : « صدوق . وروايته عن أبيه وجادة من كتابة - قاله أحمد وابن معين وغيرهما . وقال ابن المدينى : سمع من أبيه قليلًا . من السابعة . مات سنة تسع وخمســـين » . [+ بخ] - تهـــذيب الكمال . رقم (٥٨٢٩) (٣٢٤/٢٧) (+ بخ) .

٦٥٠١ - تقريب (ص ٥٢٣) رقم (٦٥٢٧) قال ابن حجر : « ثقة . من الخامسة » .
- تهذيب الكمال رقم (٥٨٣٠) (٣٢٨/٢٧) .

٦٥٠٢ - تقريب (ص ٥٢٣) رقم (٦٥٢٨) قال ابن حجر : « لا بأس به . من التاسعة » .
- تهذيب الكمال رقم (٥٨٣١) (٣٣٠/٢٧) .

● [مخلد بن الحسن البصرى : مقبول . من العاشرة . / تمييز] تقريب ٦٥٢٩ تهذيب الكمال . رقم ٥٨٣٢ .

٦٥٠٣ - تقريب (ص ٥٢٣) رقم (٦٥٣٠) قال ابن حجر : « ثقة . فاضل ، من كبار التاسعة » .
- تهذيب الكمال رقم (٥٨٣٣) (٣٣١/٢٧) (مق - س) .

حماد بن زيد ، وابن جُرَيْج ، والأوزَاعِيّ ، وعدة . وعنه ابن المبارك ، وأبو إسحاق الفَزَارِيّ ، وخلق . وثقه العِجْلِي ، وغيره . ومات سنة إحدى وتسعين ومائة . (م . ن)

٦٥٠٤ – مخـلد بن خالد بن يزيد الشَّعِيرِيّ ، أبو محمد العَسْقَلانِيّ : عن ابن عيينة ، وابن نمير ، وعدة . وعنه « م ، د » ، وعبد الله بن أحمد ، وآخرون . وثقه « د » . (م . د)

٦٥٠٥ – مخـلد بن خِدَاش ، بصرى : عن حماد بن زيد . وعنه « ن » . مجهول . قيل : إنه أخو خالد . (ن)

٦٥٠٦ – مخـلد بن خُفَاف بن أَيْمَاء الغِفَارِيّ ، لأبيه وجده صحبة : روى عن عروة ، عن عائشة حديث : « الخَرَاجُ بالضَّمَان » . وعنه ابن أبي ذئب فقط . قال ابن عدى : لا نعرف له غير هذا الحديث . وقال أبو حاتم : ليس هذا بإسناد تقوم بمثله الحجة (فع أ . ٤)

٦٥٠٤ – تقريب (ص ٥٢٣) رقم (٦٥٣١) قال ابن حجر : « ثقة . من العاشرة » .
– تهذيب الكمال رقم (٥٨٣٤) (٣٣٥/٢٧) .

● **مخلد بن خالد التميمي** : عن ابن المبارك ، وغيره ./ تمييز [تقريب : « مقبول . من العاشرة » – رقم ٦٥٣٢ – تهذيب الكمال رقم ٥٨٣٥] .

٦٥٠٥ – تقريب (ص ٥٢٣) رقم (٦٥٣٣) قال ابن حجر : « صدوق . من العاشرة » . وهو من كبار شيوخ النسائى . تهذيب الكمال رقم (٥٨٣٦) (٣٣٦/٢٧) .

● **مخلد بن خداش ، كوفى** : عن الأعمش ، وغيره . وعنه أبو سعيد الأشج . قال أبو حاتم : لا بأس به ./ تمييز . [تقريب : « صدوق . من التاسعة » . رقم ٦٥٣٤ – تهـــذيب الكمال . رقم ٥٨٣٧] .

● **مخلد بن خداش** : عن مالك . وعنه ابن مهدى . وثقه ابن حبان / تمييز [تقريب : « يحتمل أن يكون الذى قبله . رقم ٦٥٣٥ – تهذيب الكمال . رقم ٥٨٣٨] .

٦٥٠٦ – تقريب (ص ٥٢٣) رقم (٦٥٣٦) قال ابن حجر : « مقبول . من الثالثة » .
– تهذيب الكمال رقم (٥٨٣٩) (٣٣٧/٢٧) .

٦٥٠٧ – مَخْلد بن الضَّحَّاك بن مسلم الشيباني ، أبو الضحَّاك البصرى : عن قتادة ، والزُبَيْر بن عُبيد . وعنه ابنه أبو عاصم الضَّحَّاك ، ويونس المُؤَدِّب . وثقه ابن حبان . ومات سنة سبع وستين ومائة ، عن خمس وسبعين سنة . (أ . هـ)

٦٥٠٨ – مَخْلَد بن مالك بن جابر الجَمَّال ، أبو جعفر الرازى : عن ابن عيينة ، وابن نمير ، وطائفة . وعنه « خ » ، والذُّهْلِيّ ، وآخرون . وثقه ابن حبان . ومات سنة إحدى وأربعين ومائتين . (خ)

٦٥٠٩ – مَخْلد بن يزيد القرشى ، أبو يحيى الحرّانيّ : عن الثورى ، والأوزاعى ، وابن جريج ، وخلق . وعنه أحمد ، وإسحاق ، وابنا أبى شيبة ، وطائفة . وثقه « د » ، وابن معين . قال أحمد : لا بأس به ، وكان يَهِم . وقال غيره : مات سنة ثلاث وتسعين ومائة . (أ . خ . م . د . ن . هـ)

* * *

٦٥١٠ – مِخْمَر بن معاوية ، ويقال : حكيم بن معاوية (ت) النميرى :

٦٥٠٧ – تقريب (ص ٥٢٤) رقم (٦٥٣٧) قال ابن حجر : « مقبول . من السابعة » .
– تهذيب الكمال رقم (٥٨٤٠) (٣٣٩/٢٧) .

٦٥٠٨ – تقريب (ص ٥٢٤) رقم (٦٥٣٨) قال ابن حجر : « ثقة . من العاشرة » .
– تهذيب الكمال رقم (٥٨٤١) (٣٤٠/٢٧) .

● **مخلد بن مالك** : عن أبى خالد الأحمر . وعنه أبو زرعة ، وخلق . وثقه ابن حبان . / تمييز . [تقريب : « لا بأس به . من العاشرة » . مات سنة اثنتين وأربعين » رقم ٦٥٣٩ – تهذيب الكمال . رقم ٥٨٤٢ (عس)] .

٦٥٠٩ – تقريب (ص ٥٢٤) رقم (٦٥٤٠) قال ابن حجر : « صدوق ، له أوهام . من كبار التاسعة » . تهذيب الكمال رقم (٥٨٤٣) (٣٤٣/٢٧) .

٦٥١٠ – تقريب (ص ٥٢٤) رقم (٦٥٤١) قال ابن حجر : « صحابى ، قليل الحديث » .
– تهذيب الكمال رقم (٥٨٤٤) (٣٤٦/٢٧) .

له صحبة ، ورواية . وعنه ابن أخيه حكيم بن معاوية (ت) [١] . ويقال : معاوية ابن حكيم « ت » . (هـ)

* * *

٦٥١١ – مُخْمِـــل بن دَمَاث : عن حذيفة بقصة « صلاة الخوف » . وعنه أبو رَوْق عطية بن الحارث الهَمْدَانِىّ . وثقه ابن حبان . (أ)

* * *

٦٥١٢ – مِخْنَـف بن سُلَيْم بن الحارث الأَزْدِىّ الغامِدِىّ ، صحابى نزل الكوفة : وروى عن النبى ﷺ ، وعن على ، وأبى أيوب . وعنه ابنه حبيب ، وعامر أبو رَمْلَة [٢] ، وعون بن أبى جُحَيْفَة . استعمله عَلِىٌّ على أصبهان . (أ . ٤)

* * *

٦٥١٣ – مُخَوَّل بن راشد النَّهْدِىّ مولاهم ، أبو راشد بن أبى المجالد الكوفى ، الحنَّاط : عن محمد الباقر ، ومسلم البطين ، وأبى سعد المدنى . وعنه « فه » ، وشعبة ، والثورى ، وغيرهم . وثقه « ن » ، وابن معين . ومات فى خلافة أبى جعفر . (فه . أ . خ . م . ٤)

* * *

---

(١) كذا فى المخطوط (ت) ، وفى تهذيب الكمال (ق) أى (هـ) هنا . وهو الأولى بالسياق . والله تعالى أعلم .

٦٥١١ – تعجيل المنفعة (ص ٢٥٩) رقم (١٠١٥) – الإكمال رقم (٨٢٨) .

٦٥١٢ – تقريب (ص ٥٢٤) رقم (٦٥٤٢) قال ابن حجر : « صحابى ، نزل الكوفة ، وكانت معه راية الأزد بصفين : واستشهد بعين الوردة سنة أربع وستين » .

– تهذيب الكمال رقم (٥٨٤٥) (٣٤٧/٢٧) .

(٢) فى المخطوط : « أبو رميلة » ، والتصويب من التذكرة نفسها من ترجمة عامر أبى رملة ، وتهذيب الكمال ، والتقريب .

٦٥١٣ – تقريب (ص ٥٢٤) رقم (٦٥٤٣) قال ابن حجر : « ثقة . نسب إلى التشيع . من السادسة . مات بعد سنة أربعين » . تهذيب الكمال رقم (٥٨٤٦) (٣٤٨/٢٧) .

٦٥١٤ – مُخَيِّس بن ظبيان : عن رجل من خِذام [(١)] ، عن مالك بن العتاهية . وعنه عبد الرحمن بن حسان . مجهول كشيخه . (أ)

* * *

٦٥١٥ – مُدْرِك بن سعد الفَزَارِىّ ، أبو سعد الدمشقى : عن يونس بن ميسرة ، ويحيى بن الحارث الذِّمارِىّ ، وقرأ عليه بحرف ابن عامر . وعنه هشام بن عمار ، ومروان الطَّاطَرِىّ ، وخلق . وثقه أبو حاتم ، وغيره . (د)

٢١٣/أ **٦٥١٦ – مُدْرِك بن عُمَارة بن عُقْبَة بن أبى مُعَيْط** / القُرَشِىّ : عن أبيه ، وعبد الله بن أبى أَوْفَى . وعنه فراس الخارفى ، ويونس بن أبى إسحاق السبيعى ، وليث ابن أبى سليم ، وغيرهم . ذكره ابن حبان فى الثقات ، وقال : عداده فى أهل الكوفة . ويقال : إن له صحبة ، ولا يصح ذلك . (أ)

* * *

٦٥١٧ – مَرَّار بن حَمُّويه بن منصور الثَّقَفِىّ ، أبو أحمد الهَمدانى :

٦٥١٤ – تعجيل المنفعة (ص ٢٦٠) رقم (١٠١٨) قال ابن حجر : قاله الحسينى . وقد ذكره ابن يونس فى تاريخ مصر فقال : روى عن عمرو بن العاص ، روى عنه يزيد بن أبى حبيب ، وهو بخاء معجمة بعدها تحتانية مثناة ثقيلة مكسورة بعدها مهملة .

ولم أجده فى الإكمال ؛ فى نسختيه المطبوعتين .

(١) كذا فى المخطوط : « خذام » ، وفى التعجيل والمسند : « جذام » والله تعالى أعلم (المسند ٣٠٦/٦/رقم ١٨٠٧٩) .

٦٥١٥ – تقريب (ص ٥٢٤) رقم (٦٥٤٤) قال ابن حجر : « لا بأس به . من السابعة » .

– تهذيب الكمال رقم (٥٨٤٧) (٣٥١/٢٧) .

٦٥١٦ – تعجيل المنفعة (ص ٢٦٠) رقم (١٠١٩) أضاف ابن حجر قوله : ولم أره فى تاريخ ابن عساكر ، ويبعد عدم دخوله دمشق وافدًا على أقاربه من الخلفاء وغيرهم ، ولو كانت داره بالكوفة .

– الإكمال رقم (٨٢٩) .

٦٥١٧ – تقريب (ص ٥٢٤) رقم (٦٥٤٥) قال ابن حجر : « ثقة ، حافظ ، فقيه . من الحادية عشرة » . تهذيب الكمال رقم (٥٨٤٨) (٣٥١/٢٧) .

عن إسحاق بن راهويه ، والقَعْنَبِيّ ، وعدة . وعنه « هـ » ، وأبو حاتم ، وخلق . قال عبد الله الدُّحَيْمِيّ : كان ثقة عالمًا فقيها سُنِّيًا . وقال غيره : استشهد سنة أربع وخمسين ومائتين . (هـ)

* * *

٦٥١٨ – مَـرْثَـد بن ظبيان السدوسى : عن كتاب رسول الله ﷺ . روى حديثه شيبان ، عن قتادة . وقال العسكرى ، وغيره : وفد على النبى ﷺ ، وشهد معه حُنَيْنًا . (أ)

٦٥١٩ – مَـرْثَد بن عامر الهُنَائِيّ : عن أبى عمرو النَدَبى ، وكُلْثُوم بن جَبْر ، وبِشْر بن حرب . وعنه يونس المُؤَدِّب ، ومُسَدَّد ، وقُتَيبة ، وآخرون . قال أحمد : لا أعرفه . (أ)

٦٥٢٠ – مَـــرْثَد بن عبد الله الزِّمَّانِيّ : عن أبى ذَرّ . وعنه ابنه مالك . قال العقيلى : لا يتابع على حديثه . (أ . ت . ن . هـ)

٦٥٢١ – مـرثد بن عبد الله اليَزَنِيّ الحِمْيَرِيّ ، أبو الخير البصرى :

٦٥١٨ – تعجيل المنفعة (ص ٢٦٠) رقم (١٠٢٠) .

– الإكمال رقم (٨٣٠) وفيه : قال (أى مرثد) : جاءنا كتاب رسول الله – صلى الله عليه وسلم – قرأه رجل من بنى ضبيعة : « من رسول الله – ﷺ إلى بكر بن وائل : أسلموا تسلموا » . رواه شيبان ، عن قتادة قال : وجدت مرثد بن ظـــــبيان . فذكره ... (وانظر : المسند ٣٦٨/٧ رقم ٢٠٦٩٢) .

٦٥١٩ – تعجيل المنفعة (ص ٢٦٠) رقم (١٠٢١) وقد فسر ابن حجر قول أحمد بأنه لا يعرف حاله . ثم قال ابن حجر : ذكره ابن حبان فى الثقات ، وذكره فى شيوخه مالك بن دينار .

– الإكمال رقم (٨٣١) .

٦٥٢٠ – تقريب (٥٢٤) رقم (٦٥٤٦) قال ابن حجر : « مقبول . من الثالثة » . [+ بخ] .

– تهذيب الكمال رقم (٥٨٤٩) (٣٥٦/٢٧) .

٦٥٢١ – تقريب (٥٢٤) رقم (٦٥٤٧) قال ابن حجر : « ثقة فقيه . من الثالثة » .

– تهذيب الكمال رقم (٥٨٥٠) (٣٥٧/٢٧) .

عن زيد بن ثابت ، وعبد الله بن عمرو ، وأبى أُمامة ، وعقبة بن عامر الجُهَنِىّ ، وخلق . وعنه يزيد بن أبى حبيب ، وجعفر بن ربيعة ، وآخرون . قال ابن يونس : كان مفتى أهل مصر فى زمانه ، وكان عبد العزيز بن مروان يُحْضِره فَيُجْلِسُه للفُتْيَا . وقال غيره : مات سنة تسعين . (أ . خ . م . ٤)

٦٥٢٢ – مَـرْثَد بن عياض ، أو عياض بن مَرْثَد : عن رجل منهم ، أنه سأل النبى ﷺ عن عمل يدخله الجنة . وعنه عاصم بن كُلَيْب . مجهول ، عن مثله . (أ)

٦٥٢٣ – مَـــرْثَد بن أبى مَرْثَد ، واسمه كَنَّاز بن الحُصَيْن الغَنَوِىّ : له ولأبيه صحبة . روى حديثه عمرو بن شُعَيْب ، عن أبيه ، عن جده ، أن مرثدًا كان يحمل الأَسَارَى من مكة ، الحديث . وشهد بَدْرًا ، وأُحُدًا ، وقتل يوم الرجيع فى حياة النبى ﷺ . قال أبو بكر بن أبى داود : ليس أحد بدرىٌّ بن بَدْرِىٍّ إلا مَرْثَد بن أبى مَرْثَد . (د . ت . ن)

٦٥٢٤ – مَـــرْثَد بن وَدَاعَة الحِمْصِىّ : عن عبد الله بن حَوَالة . وعنه خالد ابن مَعْدَان . قال « خ » : له صحبة . وقال أبو حاتم : لا . (أ . د)

* * *

٦٥٢٢ – الإكمال رقم (٨٣٢) .

– تعجيل المنفعة (ص ٢٦٠) رقم (١٠٢٢) وعقب ابن حجر بقوله : كذا قال الحسينى ؛ فإن أراد عاصمًا فلم يصب ، لأنه تبع كلام أبى حاتم الرازى هنا ، وخالفه فى عاصم ، فنقل توثيقه وأطلق . وقد تقدم فى حرف العين أن ابن حبان ذكره فى حرف العين من الثقات ، وتبع البخارى فى ذلك . ووقع فى المعجم الكبير للطبرانى من رواية أبى الوليد ، عن شعبة ، عن عاصم بن كليب ، سمعت عياض بن مرثد أو مرثد بن عياض يحدث رجلا أنه سأل النبى – صلى الله عليه وآله وسلم – عن عمل يدخله الجنة ، الحديث ، وقال شيخنا الهيثمى منكرًا على الحسينى : ليس عياض بمجهول ، بل هو صحابى ، بمقتضى هذه الرواية . قلت : وعلى تقدير أن يكون السائل غيره ، فلا يبعد حضوره السؤال ، فيكون هو صحابى أيضًا .

٦٥٢٣ – تقريب (٥٢٤) رقم (٦٥٤٨) – تهذيب الكمال رقم (٥٨٥١) (٣٥٩/٢٧) .

٦٥٢٤ – تقريب (٥٢٤) رقم (٦٥٤٩) قال ابن حجر : « الجعفى ، وقيل غير ذلك فى نسبه أبو قُتَيْلة – بالقاف والمثناة : مصغرًا ، صحابى مُقِلّ ، له رواية عن بعض الصحابة » – تهذيب الكمال رقم (٥٨٥٢) (٣٥٩/٢٧) .

٦٥٢٥ – مُـرَجَّى بن رجاء اليَشْكُرِىّ : عن حميد الطويل ، وعبيد الله بن أبى بكر بن أنس ، وعدة . وعنه شَبَابة ، وأبو النضر ، وآخرون . ضعفه « د » ، وابن معين . (أ . خ)

* * *

٦٥٢٦ – مَـرْحَب ، ويقال : أبو مَرْحَب ، أو ابن أبى مَرْحَب : أن عبد الرحمن بن عوف نزل فى قبر النبى ﷺ ، كَأَنِّى أنظر إليهم أربعة .. الحديث . رواه عنه الشعبى . (د)

* * *

٦٥٢٧ – مَرْحـوم بن عبد العزيز بن مِهْرَان العَطَّار الأُمَوِىّ مولاهم ، أبو محمد البصرى : عن أبيه ، وعمه عبد الحميد ، وثابت البُنَانِىّ ، وطائفة . وعنه ابنه عُبَيْس ، وسفيان الثورى ؛ أحد شيوخه ، وابن المدينى ، وخَلْق . وثقه أحمد ، ويَحْيَى وابن المَدِينِىّ ، والنَّسَائِىّ . ومات سنة سبع وثمانين ومائة . (أ . خ . م . ٤)

* * *

٦٥٢٨ – مِرْداس بن مالك الأسلمى ، أحد أصحاب الشجرة : روى عنه قيس ابن أبى حازم ، وزياد بن عِلَاقَة . (أ . خ) .

* * *

٦٥٢٥ – تقريب (٥٢٤) رقم (٦٥٥٠) قال ابن حجر : « صدوق ، ربما وَهِم . من الثامنة » . [خت] – تهذيب الكمال رقم (٥٨٥٣) (٣٦١/٢٧) .

٦٥٢٦ – تقريب (٥٢٥) رقم (٦٥٥١) قال ابن حجر : « مختلف فى صحبته » .
– تهذيب الكمال رقم (٥٨٥٤) (٣٦٤/٢٧) .

٦٥٢٧ – تقريب (٥٢٥) رقم (٦٥٥٢) قال ابن حجر : « ثقة . من الثامنة » .
– تهذيب الكمال رقم (٥٨٥٥) (٣٦٦/٢٧) .

٦٥٢٨ – تقريب (٥٢٥) رقم (٦٥٥٣) قال ابن حجر : « قليل الحديث » .
– تهذيب الكمال رقم (٥٨٥٦) (٣٧١/٢٧) .

٦٥٢٩ – مَـرْزُوق بن أبى الهُذَيْل الثَّقَفِىّ الدمشقى : عن الزُّهْرِىّ . وعنه الوليد بن مسلم فقط . قال « خ » : تَعْرِف وتُنْكِر . وقال دُحَيْم : هو صحيح الحديث ، عن الزهرى . (هـ)

٦٥٣٠ – مـــرزوق ، أبو بكر الباهلى البصرى : عن قتادة ، وجماعة . وعنه مُعْتَمِر ، وآخرون . وثقه أبو زرعة . (ت)

٦٥٣١ – مـرزوق ، أبو بكر ، ويقال : أبو بُكَيْر التيمى الكوفى : عن سعيد بن جبير ، وعِكْرِمَة ، ومجاهد ، وأبى جبلة ، وأم الدرداء . وعنه « فه » ، والثورى ، وإسرائيل ، وأبو بكر النهشلى ، وآخرون . وثقه ابن حبان . (فه . أ . ت)

وقد خلط الحافظ عبد الغنى هذه الترجمة بالتى قبلها [1] . قال شيخنا : والصواب التفريق بينهما . والله أعلم . (فه . أ . ت)

٢١٣/ب **٦٥٣٢ – / مـــرزوق ، أبو عبد الله الحِمْصِىّ** ، نزيل البصرة : عن مكحول ، وجماعة . وعنه رَوْح بن عُبَادَة ، وآخرون . وثقه ابن حبان . (أ . ت)

* * *

٦٥٢٩ – تقريب (٥٢٥) رقم (٦٥٥٤) قال ابن حجر : « ليّن الحديث . من السابعة » . [+ ص] – تهذيب الكمال رقم (٥٨٥٧) (٣٧٢/٢٧) (+ ص) .

٦٥٣٠ – تقريب (٥٢٥) رقم (٦٥٥٥) قال ابن حجر : « صدوق . من السابعة » . – تهذيب الكمال رقم (٥٨٥٨) (٣٧٣/٢٧) .

٦٥٣١ – تقريب (٥٢٥) رقم (٦٥٥٦) قال ابن حجر : « مقبول . من السادسة » . – تهذيب الكمال رقم (٥٨٥٩) (٣٧٤/٢٧) .

● [**مرزوق أبو بكير التيمى ، المؤذن** ، سكن الرَّى ، من السادسة] تمييز – تقريب رقم ٦٥٥٧– تهذيب الكمال رقم (٥٨٦٠) (٣٧٥/٢٧) .

(١) هذا وهم من المصنف –رحمة الله عليه – ؛ لأن المزى إنما قصد « بالتى قبلها » . مرزوق أبو بكير التيمى المؤذن – والتى نقلناها فى الهامش كتمييز – . ولكن المصنف نقل هذه العبارة غير منتبه إلى أن الترجمة التى قبلها هنا فى التذكرة هى مرزوق الباهلى ، وهذا لا يقصده المزى . والله تعالى أعلم .

٦٥٣٢ – تقريب (٥٢٥) رقم (٦٥٥٨) قال ابن حجر : « لا بأس به . من السادسة » . – تهذيب الكمال رقم (٥٨٦١) (٣٧٦/٢٧) .

● **مرزوق ، أبو عبد الله** ، حجازى : عن مولاه سعيد بن المسيب . وعنه أبو نعيم ، =

٦٥٣٣ - مُـــرَقِّع بن صَيْفِيّ التَّميمِيّ الحَنْظَلِيّ : عن جده رباح بن الربيع ، وعم أبيه حنظلة بن الربيع ، وأبى ذر ، وابن عباس . وعنه ابنه عمر ، وأبو الزِّنَاد ، وجماعة . وثقه ابن حبان . (أ . د . ن . هـ)

* * *

٦٥٣٤ - مُـــرَّة بن شَرَاحيل الهَمْدَانِيّ : أبو اسماعيل الكوفى ، المعروف **بمُرّة الطيّب** ، ومرة الخير : روى عن أبى بكر ، وعمر ، وعلى ، وابن مسعود ، وحذيفة . وغيرهم . وعنه الشعبىّ ، وزُبَيْد اليامى ، وعمرو بن مُرَّة ، وآخرون . وثقه ابن معين ، وابن سعد ، وقال : مات زمن الحجاج . (أ . خ . م . ٤)

٦٥٣٥ - مُـرَّة بن وهب بن جابر الثَّقَفِيّ قال : كنت مع النبى ﷺ فى سفر ، فأراد أن يقضى حاجته ، فقال لى : « ائت تلك الأَشَاتَيْنِ ..» الحديث . وعنه ابنه يَعْلَى . (أ . هـ)

* * *

= وثقه ابن حبان ./ تمييز [تقريب : « مقبول . من السادسة » . رقم ٦٥٥٩ - تهذيب الكمال رقم ٥٨٦٢ .

● **مرزوق الثقفى** ، مولى الحجاج : عن ابن الزبير ، وأسماء بنت أبى بكر . وعنه ابنه إبراهيم . وثقه ابن حبان ./ تمييز [تقريب : « مقبول . من الرابعة » . رقم ٦٥٦٠ - تهذيب الكمال رقم ٥٨٦٣] .

٦٥٣٣ - تقريب (٥٢٥) رقم (٦٥٦١) قال ابن حجر : صدوق ، من الثالثة .

- تهذيب الكمال رقم (٥٨٦٤) (٣٧٨/٢٧) .

٦٥٣٤ - تقريب (٥٢٥) رقم (٦٥٦٢) قال ابن حجر : « هو الذى يقال له : مرّة الطيب . » ثقة عابد . من الثانية . مات سنة ست وسبعين ، وقيل : بعد ذلك .

- تهذيب الكمال رقم (٥٨٦٥) (٣٧٩/٢٧) .

● **مرة بن عقبة** ، أبو عبيدة - يأتى فى الكنى - إن شاء الله تعالى .

● **مرة بن كعب** ، أو كعب بن مرة (د) . تقدم فى كعب . [٥٦٧٩] .

٦٥٣٥ - تقريب (٥٢٥) رقم (٦٥٦٤) قال ابن حجر : « يقال : إن له صحبة إن ثَبَتَ الإسناد » . تهذيب الكمال رقم (٥٨٦٦) (٣٨٢/٢٧) .

● **مرة البهزى** : فى ترجمة كعب بن مرة [٥٦٧٩] .

٦٥٣٦ – مَـرْوَان بن جَنَاح الدمشقى : عن أبيه ، والأعمش ، وجماعة . وعنه الوليد بن مسلم ، وآخرون . وثقه « د » ، وغيره . (أ . د . هـ)

٦٥٣٧ – مَـــرْوَان بن الحكم بن أبى العاص الأموى ، أبو عبد الملك المدنى ، وُلِدَ بعد الهجرة ، قيل : بسنتين ، وقيل : بأربع ، ولم يصح له سماع من النبى ﷺ : وقد روى عن النبى ﷺ حديث الحديبية بطوله ، وروى عن على ، وعثمان ، وزيد بن ثابت ، وأُبَىّ ، وغيرهم . وعنه ابنه عبد الملك ، وسهل بن سعد ، وعلى بن الحسين ، وعروة ، ومجاهد ، وآخرون . وكان كاتبًا لعثمان . وَوَلى إمرة المدينة لمعاوية ، وبويع له بالخلافة بالجابية ، بعد موت معاوية بن يزيد بن معاوية . ومات بدمشق فى رمضان سنة خمس وستين ، وكانت خلافته نحو تسعة أشهر . (فع . أ . خ . ٤)

٦٥٣٨ – مـروان بن أبى داود الحَبَطِىّ ، ويقال : الحنظلى : عن أنس . وعنه أخوه أبو هشام هلال . وثقه ابن حبان . (أ)

٦٥٣٩ – مـروان بن رُؤْبَة التَّغْلِبِىّ ، أبو الحُصَيْن الحِمْصِى : عن عبد الرحمن ابن أبى عوف الجُرَشِىّ ، وغيره . وعنه محمد بن الوليد الزُّبَيْدِىّ ، وصفوان بن عمرو الحمصى . وثقه ابن حبان ، وقال : روى عن واثلة بن الأَسْقَع . (د)

٦٥٣٦ – تقريب (٥٢٥) رقم (٦٥٦٦) قال ابن حجر : « لا بأس به . من السادسة » .
– تهذيب الكمال رقم (٥٨٦٩) (٣٨٦/٢٧) .

٦٥٣٧ – تقريب (٥٢٥) رقم (٦٥٦٧) قال ابن حجر : « لا تثبت له صحبة . من الثانية » .
– تهذيب الكمال رقم (٥٨٧٠) (٣٨٧/٢٧) .

٦٥٣٨ – تعجيل المنفعة (ص ٢٦٠ – ٢٦١) رقم (١٠٢٣) قال ابن حجر مُعَقِّبًا على المصنف : كذا ذكر الحسينى فوهم ، ومروان المذكور هو ابن داود الحنظلى ، وصاحب الترجمة الذى روى عنه أخوه هلال هو الحبطى ، وقد ذكرهما ابن حبان جميعًا – الإكمال رقم (٨٣٣) .

٦٥٣٩ – تقريب (٥٢٦) رقم (٦٥٦٨) قال ابن حجر : « مقبول . من الخامسة » .
– تهذيب الكمال رقم (٥٨٧١) (٣٨٩/٢٧) .

٦٥٤٠ - مَـرْوَان بن سالم المقَفَّع : عن عبد الله بن عمر . وعنه الحسين ابن واقد ، وغيره . وثقه ابن حبان . (د . ن)

٦٥٤١ - مـروان بن سالم الغِفَارى ، الشامى : عن ابن جُرَيْج ، والأوزاعى ، وعدّة . وعنه بقية ، والوليد بن مسلم ، وآخرون . قال أحمد ، والنسائى : ليس بثقة . (هـ)

٦٥٤٢ - مـروان بن شجاع الجزرى : عن سالم الأفطس ، وإبراهيم بن أبى عبلة ، وجماعة . وعنه أحمد ، ويحيى ، وآخرون . وثقه ابن معين ، وابن سعد ، والدارقطنى . وقال أحمد ، وأبو داود : لا بأس به . وقال غيرهما : مات سنة أربع وثمانين ومائة . (أ . خ . د . ت . هـ)

٦٥٤٣ - مـروان بن عثمان بن أبى سعيد الأنصارى الزُّرَقِىّ المدنى : عن عُبَيْد بن حُنَيْن ، وأبى أمامة بن سهل ، وعدة . وعنه سعيد بن أبى هلال ، ويحيى الأنصارى . وثقه ابن حبان . وضعفه أبو حاتم . (ن)

٦٥٤٤ - مَـرْوَان بن محمد بن حَسَّان الأسدى الطَّاطَرِىّ ، أبو بكر الدمشقى : عن إسماعيل بن عياش ، وابن عُيَيْنَة ، ومالك ، والليث ، وخلق .

٦٥٤٠ - تقريب (٥٢٦) رقم (٦٥٦٩) قال ابن حجر : « مقبول . من الرابعة » .
- تهذيب الكمال رقم (٥٨٧٢) (٣٩٠/٢٧) .

٦٥٤١ - تقريب (٥٢٦) رقم (٦٥٧٠) قال ابن حجر : « متروك . ورماه الساجى . وغيره بالوضع ، من كبار التاسعة . تهذيب الكمال رقم (٥٨٧٣) (٣٩٢/٢٧) .

٦٥٤٢ - تقريب (٥٢٦) رقم (٦٥٧١) قال ابن حجر : « صدوق ، له أوهام . من الثامنة » .
- تهذيب الكمال رقم (٥٨٧٤) (٣٩٥/٢٧) .

٦٥٤٣ - تقريب (٥٢٦) رقم (٦٥٧٢) قال ابن حجر : « ضعيف . من السادسة » .
- تهذيب الكمال رقم (٥٨٧٥) (٣٩٧/٢٧) .

٦٥٤٤ - تقريب (٥٢٦) رقم (٦٥٧٣) قال ابن حجر : « ثقة . من التاسعة . مات ، وله ثلاث وستون سنة » .
- تهذيب الكمال . رقم (٥٨٧٦) (٣٩٨/٢٧) .

وعنه ابنه إبراهيم ، وبقية ، وأحمد بن الحَوَارِىّ ، والدارمى ، وآخرون . وثقه أبو حاتم ، وغيره . وقال أحمد : كان يذهب مذهب أهل العلم . وقال «خ» : مات سنة عشر ومائتين . (م . ٤)

٦٥٤٥ – مَـرْوَان بن معاوية بن الحارث بن أسماء الفَزَارِىّ ، الكوفىّ : عن حميد الطويل ، والأعمش ، وعاصم الأحول ، وخلق . وعنه أحمد ، ويحيى ، وإسحاق ، وابن المدينى ، وخلق . وثقه أحمد ، ويحيى ، والنسائى . وقال ابن المدينى : ثقة فيما روى عن المعروفين ، ضعيف فيما روى عن المجهولين . وقال دُحَيْم ، وغيره : مات فُجَاءَة سنة ثلاث وتسعين ومائة . (أ . خ . م – ٤)

٢١٤/أ **٦٥٤٦ – مـروان الأصفر** ، أبو خَلَف البصرى : عن ابن عمر /، وأبى هريرة وأنس ، وجماعة . وعنه شعبة ، والحسن بن ذكوان ، وسُلَيْم بن حَيَّان ، وآخرون . وثقه ابن حبان . (أ . خ . م . د . ت)

٦٥٤٧ – مـــروان العُقَيْلِىّ ، أبو لُبَابَة الورَّاق : عن أنس ، وعائشة . وعنه حماد بن زيد ، وغيره . وثقه ابن حبان . (أ . ت . ن)

* * *

● **مروان بن محمد** : قال ابن حبان : وليس هو بالطاطرى ، لا يحل الاحتجاج به ، كان يروى المناكير ./ تمييز [المجروحين ٣/ ١٤] .

٦٥٤٥ – تقريب (٥٢٦) رقم (٦٥٧٥) قال ابن حجر : « ثقة حافظ ، وكان يدلس أسماء الشيوخ . من الثامنة » . تهذيب الكمال رقم (٥٨٧٧) (٤٠٣/٢٧) .

٦٥٤٦ – تقريب (٥٢٦) رقم (٦٥٧٦) قال ابن حجر : « ثقة . من الرابعة » .
– تهذيب الكمال رقم (٥٨٧٨) (٤١٠/٢٧) .

٦٥٤٧ – تقريب (٥٢٦) رقم (٦٥٧٧) قال ابن حجر : « ثقة . من الرابعة . يقال : إنه مولى عائشة ، أو هند بنت المهلب ، أو عبد الرحمن بن زياد » .
– تهذيب الكمال رقم (٥٨٧٩) (٤١٢/٢٧) .

● **مروان المقفع** : هو ابن سالم . تقدم [٦٥٤٠] .

٦٥٤٨ - مُـــرَىّ بن قَطَرِىّ ، الكوفى : عن عدى بن حاتم . وعنه سِمَاك بن حَرْب . وثقه ابن حِبَّان . (أ . ٤)

* * *

٦٥٤٩ - مُـــرَيْح بن مَسروق الهَوْزَنِىّ ، أبو الحسن ، شامى : أرسل عن عمر ، وروى عن معاذ ، وعنه الســـــرى بن يَنْعَم ، ومعاوية بن صالح ، وصَفْوَان ابن عمرو ، والمُثَنَّى بن يزيد ، وجماعة . وثقه ابن حبان . (أ)

* * *

٦٥٥٠ - مُـزَاحِم بن ذَوَّاد بن عُلْبَة الحارِثِىّ الكوفى : عن أبيه . وعنه أبو كُرَيْب . قال أبو حاتم : يكتب حديثه ، ولا يُحْتَجُّ به . (ت)

٦٥٥١ - مُـزَاحِم بن زُفر بن الحارث الضَّبِّى العامِرِىّ الكوفى : عن الشعبى ، ومجاهد ، وعمر بن عبد العزيز ، وغيرهم . وعنه « فه » ، وشعبة ، والثورى ، وآخرون . وثقه ابن معين . (فه . أ . خ . م . ن)

٦٥٥٢ - مُـزَاحِم بن أبى مُزَاحم المكى : عن مولاه عمر بن

٦٥٤٨ - تقريب (٥٢٦) رقم (٦٥٧٨) قال ابن حجر : « مقبول . من الثالثة » .
- تهذيب الكمال رقم (٥٨٨٠) (٤١٤/٢٧) .
٦٥٤٩ - تعجيل المنفعة (ص ٢٦١) رقم (١٠٢٤) - الإكمال رقم (٨٣٤) .
٦٥٥٠ - تقريب (٥٢٦) رقم (٦٥٧٩) قال ابن حجر : « لا بأس به . من العاشرة » .
- تهذيب الكمال رقم (٥٨٨١) (٤١٦/٢٧) .
٦٥٥١ - تقريب (٥٢٦) رقم (٦٥٨٠) قال ابن حجر : « ثقة . من السادسة » .
[خت] .
- تهذيب الكمال رقم (٥٨٨٢) (٤١٦/٢٧) (خت) .
● **مزاحم بن زفر التيمى** : عن شعبة ، والثـــورى ، وعدة . وعنه أبو مســـهر ، وآخرون . وثقه ابن حبان ./ تمييز [تقريب : مقبول . من التاسعة » . رقم (٦٥٨١) تهذيب الكمال رقم ٥٨٨٣] .
٦٥٥٢ - تقريب (٥٢٦) رقم (٦٥٨٢) قال ابن حجر : « مقبول . من السادسة » .
- تهذيب الكمال رقم (٥٨٨٤) (٤٢٠/٢٧) .

عبد العزيز ، وعبد العزيز الأموى . وعنه ابنه مُزَاحم ، والزُّهْرِىّ ، وميمون بن مِهْرَان ، وغيرهم . وثقه ابن حبان . (فع . أ د . ت . ن)

٦٥٥٣ – مـزاحم بن معاوية الضَّبِّى : عن أبى ذَرّ . وعنه عبد الجليل بن عطية وثقه ابن حبان . وقال أبو حاتم : مجهول . (أ)

* * *

٦٥٥٤ – مَـزِيَدة بن جابر العبدى : له صحبة ، ووِفَادَة . روى حديثه طَالِب ابن حُجَيْر ، عن هود بن عبد الله بن سعد ، عن جده مزيدة . (ت)

* * *

٦٥٥٥ – مُـسَافِع بن عبد الله الأكبر بن شيبة بن عثمان الحَجَبِىّ ، أبو سليمان المكى ، وقد يُنْسب إلى جده : روى عن أبيه ، وجده شيبة ، وعمته صفيَّة ، والحسين بن على ، وعبد الله بن عمرو ، وجماعة . وعنه ابن عمته منصور بن صفية ، والزهرى ؛ أحد شيوخه ، وآخرون . وثقه العجلى . (أ . م . د . ت)

* * *

٦٥٥٦ – مُسَاوِر بن عبيد الحِمَّانِىّ ، بصرى : عن أبى بَرْزَة الأَسْلَمِىّ . وعنه عَوْف الأَعْرَابِى ، وعيسى بن طَهْمَان . وثقه ابن حبان . (أ)

٦٥٥٣ – تعجيل المنفعة (ص ٢٦١) رقم (١٠٢٥) – الإكمال رقم (٨٣٥) .

٦٥٥٤ – تقريب (٥٢٧) رقم (٦٥٨٣) قال ابن حجر : « صحابى مقلّ » . [+ بخ] .
– تهذيب الكمال رقم (٥٨٨٥) (٤٢١/٢٧) .

٦٥٥٥ – تقريب (٥٢٧) رقم (٦٥٨٦) قال ابن حجر : « ثقة . من الثالثة . قيل : قُتِل يوم الجمل ، ولا يصح ذلك ، بل تأخر إلى خلافة الوليد » – تهذيب الكمال رقم (٥٨٨٧) (٤٢٢/٢٧) .

٦٥٥٦ – تعجيل المنفعة (ص ٢٦١) رقم (١٠٢٦) قال ابن حجر : قلت : فرق البخارى وابن أبى حاتم بين الذى روى عنه عوف والذى روى عنه عيسى بن طهمان ، فقال فى الأول : يعد فى البصريين ، وفى الثانى : مولى أبى برزة الأسلمى . وتبعه ابن حبان فى (الثقات) ، لكن قال فى الراوى عن أبى برزة : قيل : إنه من أهل الكوفة » – الإكمال رقم (٨٣٦) .

٦٥٥٧ – مُسَاوِر الورّاق : عن جعفر بن عمرو بن حُرَيْث ، وسَيَّار أبى الحكم . وعنه ابن عيينة ، ووكيع ، وآخرون . وثقه ابن معين . وقال أحمد : ما أرى بحديثه بأسًا . (أ . م . ٤)

٦٥٥٨ – مُسَاوِر الحِمْيَرِىّ : عن أمه ، عن أم سلمة . وعنه أبو نَصْر الضَّبِّىّ . مجهول . (أ . ت . هـ)

* * *

٦٥٥٩ – مُسْتَلِم بن سعيد الثَّقَفِىّ الواسِطِىّ : عن خاله منصور بن زَاذَان ، وأبى عَمَّار صاحب أنس ، والأوزاعى ، وعدة . وعنه ابن المبارك ، ويزيد بن هارون ، وآخرون . قال أحمد : شيخ « ثقة . قليل الحديث . (أ . ٤)

* * *

٦٥٦٠ – المُسْتَمِرّ بن الرَّيَّان الإيادى الزَّهْرَانِىّ ، أبو عبد الله البصرى : عن أبى الجوزاء ، وأبى نَضْرَة العَبْدِىّ . وعنه شعبة ، ويحيى القطان ، وآخرون . وثقه أحمد ، ويحيى ، والنسائى . (أ . م . د . ت . ن)

٦٥٦١ – المُسْتَمِرّ النَّاجِى : عن عيسى بن ميمون . وعنه ابنه إبراهيم العُرُوقِىّ . مجهول . (هـ)

* * *

٦٥٥٧ – تقريب (٥٢٧) رقم (٦٥٨٨) قال ابن حجر : « صدوق . من السابعة » .
– تهذيب الكمال رقم (٥٨٨٩) (٤٢٥/٢٧) .

٦٥٥٨ – تقريب (٥٢٧) رقم (٦٥٨٧) قال ابن حجر : « مجهول . من السادسة » .
– تهذيب الكمال . رقم (٥٨٨٨) (٤٢٥/٢٧) .
● مستقيم بن عبد الملك : هو عثمان بن عبد الملك . تقدم .

٦٥٥٩ – تقريب (٥٢٧) رقم (٦٥٩٠) قال ابن حجر : « صدوق ، عابد . ربماوهم . من التاسعة » . تهذيب الكمال رقم (٥٨٩١) (٤٢٩/٢٧) .

٦٥٦٠ – تقريب (٥٢٧) رقم (٦٥٩١) قال ابن حجر : « ثقة عابد . من السادسة » .
– تهذيب الكمال رقم (٥٨٩٢) (٤٣٢/٢٧) .

٦٥٦١ – تقريب (٥٢٧) رقم (٦٥٩٢) قال ابن حجر : « مقبول . من السابعة » .
– تهذيب الكمال رقم (٥٨٩٣) (٤٣٤/٢٧) .

٦٥٦٢ – مَستُور بن عبّاد الهُنَائِيّ ، أبو همام البصرى : عن الحسن ، وثابت ، وجماعة . وعنه يونس المُؤَدِّب ، وأبو عاصم ، وآخرون . وثقه ابن معين . (ن)

* * *

٦٥٦٣ – المُسْتَوْرِد بن الأَحْنَف الكوفى : عن ابن مسعود ، وحذيفة ، وصِلَة ابن زُفَر . وعنه سلمة بن كُهَيْل ، وسعد بن عُبَيْدَة ، وجماعة . وثقه ابن المدينى والعِجْلِيّ . (فه . أ . م . ٤)

٦٥٦٤ – المُسْتَوْرِد بن شَدَّاد بن عمرو القرشى الفِهْرِيّ : له ولأبيه صحبة . نزل الكوفة ، وروى عن النبى ﷺ ، وعن أبيه شَدَّاد ، وعنه قيس بن أبى حازم ، وعلى بن رباح ، وجماعة من الكوفيين ، والبصريين ، والمصريين ، وغيرهم . (أ . خ . م . ٤)

* * *

٦٥٦٥ – مِسْحَاج بن موسى الضَّبِّى ، أبو موسى الكوفى : عن أنس . وعنه جرير بن عبد الحميد ، وأبو معاوية الضَّرِير ، وجماعة . وثقه «د» ، وابن معين . وقال ابن حبان : كان جَمَّالا للحَاجّ ، لا يجوز الاحتجاج به . (أ . د)

* * *

٦٥٦٢ – تقريب (٥٢٧) رقم (٦٥٩٤) قال ابن حجر : « ثقة . من السابعة » .
– تهذيب الكمال رقم (٥٨٩٥) (٤٣٥/٢٧) .

٦٥٦٣ – تقريب (٥٢٧) رقم (٦٥٩٥) قال ابن حجر : « ثقة . من الثانية » .
تهذيب الكمال . رقم (٥٨٩٦) (٤٣٧/٢٧) .

٦٥٦٤ – تقريب (٥٢٧) رقم (٦٥٩٦) قال ابن حجر : « له ولأبيه صحبة . مات سنة خمس وأربعين » . تهذيب الكمال رقم (٥٨٩٧) (٤٣٩/٢٧) .

٦٥٦٥ – تقريب (٥٢٧) رقم (٦٥٩٧) قال ابن حجر : « مقبول . من الخامسة » .
– تهذيب الكمال رقم (٥٨٩٨) (٤٤٢/٢٧) .

٦٥٦٦ – مُسدَّد بن مُسَرْهَد بن مُسَرْبَل الأسدى ، أبو الحسن البصرى ، الحافظ : روى عن ابن عيينة ، وفُضَيْل بن عياض ./ ويحيى القَطَّان ، وخلق . وعنه ٢١٤/ب « خ ، د » ، وإبراهيم الجُوزجَانِىّ ، ويعقوب بن شيبة ، وآخرون . وثقه أحمد ، ويحيى ، والعِجْلِىّ ، والنَّسَائِىّ ، وغيرهم . وقال « خ » : مات سنة ثمان وعشرين ومائتين . (خ . د . ت . ن)

٦٥٦٧ – مَسَرَّة بن مَعْبَد اللَّخْمِىّ الفِلَسطينى : عن الزُّهْرِى ، ونافع ، وعدة . وعنه وكيع ، وآخرون . وثقه ابن حبان . وقال فى الضعفاء : لا يجوز الاحتجاج به إذا انفرد . (أ . د)

* * *

٦٥٦٨ – مَسْرُوح ، ويقال : مسعود ، مولى عُمَر ، ومؤذنه : روى عن مولاه عمر . وعنه نافع . مجهول . (د)

* * *

٦٥٦٩ – مَسْرُوق بن الأَجْدَع بن مالك بن أُمَيَّة الهَمْدَانِىّ الوادِعِىّ ، أبو عائشة ، الكوفى ، أحد الأعلام : روى عن أبى بكر ، وعمر ، وعثمان ، وعلى ، وابن مسعود ، ومعاذ ، وعائشة ، وأم سلمة ، وطائفة . وعنه

٦٥٦٦ – تقريب (٥٢٨) رقم (٦٥٩٨) قال ابن حجر : « ثقة حافظ . يقال : إنه أول من صنّف المُسْنَد بالبصرة . من العاشرة . ويقال : اسمه عبد الملك بن عبد العزيز ، ومسدّد لقبه » .
– تهذيب الكمال . رقم (٥٨٩٩) (٤٤٣/٢٧) .

٦٥٦٧ – تقريب (٥٢٨) رقم (٦٥٩٩) قال ابن حجر : « صدوق ، له أوهام . من الثامنة » .
– تهذيب الكمال رقم (٥٩٠٠) (٤٤٩/٢٧) .

٦٥٦٨ – تقريب (٥٢٨) رقم (٦٦٠٠) قال ابن حجر : « مقبول . من الثانية » .
– تهذيب الكمال رقم (٥٩٠١) (٤٥١/٢٧) .

● **مسروح ، أبو شهاب** ، قال ابن حبان : شيخ ، يروى عن الثورى ما لا يتابع عليه ./ تمييز [المجروحين ٣/ ١٩] .

٦٥٦٩ – تقريب (٥٢٨) رقم (٦٦٠١) قال ابن حجر : « ثقة فقيه ، عابد ، مخضرم . من الثانية » .
– تهذيب الكمال رقم (٥٩٠٢) (٤٥١/٢٧) .

الشعبى ، وإبراهيم النَّخَعِى ، وشقيق أبو وائل ، وأبو الضُّحَى ، ومكحول ، وخلق . وثقه العِجْلِىّ ، وابن المدينى ، وغيرهما . وقال ابن معين : ثقة لا يُسْأَل عن مثله . وقال الشعبى : ماعلمت أن أحدًا كان أطلب للعلم فى أُفُق من الآفاق من مَسْرُوق ، وكان أعلم بالفَتْوَى من شريح ، وكان شريح أعلم بالقضاء منه . وقال غيره : مات سنة اثنتين - ويقال : سنة ثلاث - وستين ، وله ثلاث وستون . (فع . فه . أ . خ . م . ٤)

٦٥٧٠ - مَسْرُوق بن أوس - ويقال بالعكس - التميمى ، الحنظلى : عن أبى موسى الأَشْعَرِىّ . وعنه حميد بن هلال ، وقتادة ، وثقه ابن حبان . (أ . د . ن . هـ)

٦٥٧١ - مسروق بن المَرْزُبَان بن مسروق الكِنْدِىّ ، الكوفى : عن ابن المبارك ، وشَرِيك ، وعدة . وعنه « عب ، هـ » وأبو زُرْعَة ، وأبو حاتم ، وآخرون . وثقه ابن حبان (عب ، هـ)

٦٥٧٢ - مَسروق : عن عَبَاية بن رِفَاعَة : عن جده رافع ، قلنا : يارسول الله إنَّا لاقُوا العدوَّ غدًا ، وليست معنا مُدَىً ، الحديث . رواه عنه ابنه سعيد ، كذا وقع فى هذا الرواية ، وهو خطأ . والصواب سعيد بن مسروق الثورى ، عن عَباية . (فع)

* * *

٦٥٧٣ - مِسْعَر بن حبيب الجَرْمِىّ ، أبو الحارث البصرى : عن عمرو

٦٥٧٠ - تقريب (٥٢٨) رقم (٦٦٠٢) قال ابن حجر : « مقبول . من الثانية » .
- تهذيب الكمال . رقم (٥٩٠٣) (٤٥٧/٢٧) .

٦٥٧١ - تقريب (٥٢٨) رقم (٦٦٠٣) قال ابن حجر : « صدوق ، له أوهام . من العاشرة » . مات سنة أربعين . تهذيب الكمال رقم (٥٩٠٤) (٤٥٨/٢٧) .

٦٥٧٢ - لم أجده فى تعجيل المنفعة .

٦٥٧٣ - تقريب (٥٢٨) رقم (٦٦٠٤) قال ابن حجر : « ثقة . من السادسة » .
- تهذيب الكمال رقم (٥٩٠٥) (٤٦٠/٢٧) .

ابن سلمة . وعنه حماد بن زيد ، ويحيى القـــطان ، ووكيع ، وجماعة . وثقه ابن معين . (أ . د)

٦٥٧٤ – مِـــسْعَر بن كِدَام بن ظُهِير بن عُبيدة الهِلالى ، العامرى ، أبو سلمة الكوفى : عن قتادة ، وعطاء ، وعَدِىّ بن ثَابت ، وخلق . وعنه «فه » ، وسليمان التَّيْمِىّ ، وابن إسحاق ؛ وهما أكبر منه ، وشعبة ، والسُّفْيَانان وآخرون . وثقه أحمد ، ويحيى ، والعِجْلِىّ ، وغير واحد . وقال الثورى : كنا إذا اختلفنا فى شئ سألنا مِسْعَرًا عنه . وقال شعبة : كُنَّا نسمى مِسْعَرًا المصحف . وقال غيره : مات سنة ثلاث وخمسين ومائة . (فع . فه . أ . م . ٤)

* * *

٦٥٧٥ – مَسْعـود بن الأسود العَدَوِىّ ، المعروف بابن العَجْمَاء : له صحبة . روى حديثه محمد بن إسحاق ، عن محمد بن طلحة بن رُكَانَة ، عن أمه عائشة بنت مسعود بن الأسود ، عن أبيها . قال ابن عبد البر : كان من أصحاب الشجرة ، واستشهد يوم مُؤْتَة . (هـ)

٦٥٧٦ – مـسعود بن جُوَيْرِيَة بن داود المخزومى ، أبو سعيد الموصلى : عن ابن عُيَيْنَة ، وجماعة . وعنه « ن » ، وقال : لا بأس به . (ن)

٦٥٧٧ – مَـسْعُود بن الحكم بن الربيع الزُّرَقِىّ الأنصارى ،

٦٥٧٤ – تقريب (٥٢٨) رقم (٦٦٠٥) قال ابن حجر : « ثقة ثَبْت فاضل . من السابعة » . وفيه : « ابن ظَهِير » على وزن فَعيل .

– تهذيب الكمال رقم (٥٩٠٦) (٤٦١/٢٧) وفيه « ابن ظُهيْر » على التصغير .

٦٥٧٥ – تقريب (٥٢٨) رقم (٦٦٠٦) – تهذيب الكمال رقم (٥٩٠٧) (٤٦٩/٢٧) .

٦٥٧٦ – تقريب (٥٢٨) رقم (٦٦٠٨) قال ابن حجر : « صدوق . من العاشرة . مات سنة ثمان وأربعين » . تهذيب الكمال رقم (٥٩٠٨) (٤٧٠/٢٧) .

٦٥٧٧ – تقريب (٥٢٨) رقم (٦٦٠٩) قال ابن حجر : « له رؤية ، وله رواية عن بعض الصحابة » .

– تهذيب الكمال رقم (٥٩٠٩) (٤٧١/٢٧) .

● **مسعود بن الحكم الثقفى** ، يمانى : عن عمر . وعنه وهب بن مُنَبِّه ./ تمييز .

أبو هارون المدنى : روى عن عمر ، وعلى ، وعثمان ، وأمه ؛ ولها صحبة . وعنه بنوه الأربعة ؛ إسماعيل ، وعيسى ، ويوسف ، وقيس ، ومحمد بن المنكدر ، والزُّهْرِىّ ، وآخرون . قال ابن عبد البر : كان سَرِيًّا ، له قدر وجلالة بالمدينة ، ويعد فى جِلَّة التابعين ، وكبارهم . (فع . فه . ك . أ . م . ٤)

٦٥٧٨ – مسعود بن سعد الجُعْفِىّ ، أبو سعد الكوفى : عن الأعمش ، ومُطَرِّف ، وجماعة . وعنه أبو غَسَّان ، وأبو نُعَيْم ، وآخرون . وثقه «ن» . وقال ابن معين : كان من خِيَار عباد الله . (أ . ن)

٦٥٧٩ – مسعود بن قَبيصة ، أو قَبيصة بن مسعود : هكذا وقع بالشك . قال : صلى هذا الحَىّ من محارب الصبح . فقال شاب منهم : سمعت رسول الله ﷺ يقول : « سيفتح لكم مشارق الأرض » الحديث . رواه عنه شقيق بن حَيَّان . (أ)

٢١٥/أ **٦٥٨٠ – / مَسعود بن مالك بن معبد الأسدى الكوفى** : عن مولاه سعيد بن جبير ، وعلى بن الحسين . وعنه الأعمش ، والثورى ، وثقه « ن » (م . ن)

٦٥٨١ – مسعود بن مالك ، أبو رَزين الأسدى : عن على ،

٦٥٧٨ – تقريب (٥٢٨) رقم (٦٦١٠) قال ابن حجر : « ثقة عابد . من التاسعة » . [+ قد] .

– تهذيب الكمال رقم (٥٩١٠) (٤٧٣/٢٧) .

٦٥٧٩ – تعجيل المنفعة (ص ٢٢٥) رقم (٨٧٩) قال ابن حجر : ذكره البخارى بالشك ولم يذكر فيه جرحًا . وقال أبو حاتم : مجهول . وذكره ابن حبان فى من اسمه قبيصة من ثقات التابعين، فقال : يروى عن أبى هريرة – رضى الله عنه . روى عنه شقيق بن حيان .

– الإكمال رقم (٨٣٧) والمسند (٤٣/٩ – ٤٤ – رقم ٢٣١٧٠) .

٦٥٨٠ – تقريب (٥٢٨) رقم (٦٦١١) قال ابن حجر : « مقبول . من السادسة » .

– تهذيب الكمال رقم (٥٩١١) (٤٧٥/٢٧) .

٦٥٨١ – تقريب (٥٢٨) رقم (٦٦١٢) قال ابن حجر : « ثقة فاضل . من الثانية . مات سنة خمس وثمانين ، وهو غير أبى رَزِين عُبَيْد ، الذى قتله عبيد الله بن زياد بالبصرة ، ووهم من خلطهما » .

– تهذيب الكمال رقم (٥٩١٢) (٤٧٧/٢٧) .

وابن مسعود ، وأبي هريرة ، وغيرهم . وعنه ابنه عبد الله ، والأعمش ، وعطاء ، وجماعة . وثقه العجلي ، وأبو زرعة . وكان عالماً فَهِمًا ، يقال : إنه شهد مع علي صِفِّين . (فه . أ . م - ٤)

٦٥٨٢ - مسعود بن هُبَيْرَة ، مولى فَرْوَة الأَسْلَمِيّ : له صحبة ، ورواية . وعنه بُرَيْدَة بن سفيان الأسلمي . (ن)

٦٥٨٣ - مسعود بن واصل العَقَدِيّ البصري ، الأزرق ، صاحب السَّابَرِيّ : عن النَّهَّاس بن قَهْم ، وغالب التَّمَّار . وعنه عمر بن شَبَّة ، وأبو بكر بن نافع ، وجماعة . لَيَّنَه « د » . ووثقه ابن حبان . (ت . هـ)

* * *

٦٥٨٤ - مِسْكِين بن بُكَيْر الحَرَّانِيّ ، أبو عبد الرحمن الحَذَّاء : عن الثوري ، وشعبة ، ومالك ، والأوزاعي ، وطائفة . وعنه أحمد ، وعبد الله بن محمد النُّفَيْلي ، وآخرون . وثقه ابن حبان . وقال ابن معين ، وأبو حاتم : لا بأس به . وقال أحمد : في حديثه خطأ . مات سنة ثمان وتسعين ومائة . (أ . خ . م . د . ن)

* * *

٦٥٨٥ - مُسْلم بن إبراهيم الأَزْدِيّ مولاهم ، أبو عمرو البصري :

٦٥٨٢ - تقريب (٥٢٨) رقم (٦٦١٣) قال ابن حجر : « هبيرة أو هنيدة - بالنون والدال - وهو أصح ، مولى فروة الأسلمي : قليل الحديث » . تهذيب الكمال رقم (٥٩١٣) (٢٧/٤٨٠) .

٦٥٨٣ - تقريب (٥٢٨) رقم (٦٦١٤) قال ابن حجر : « ليِّن الحديث . من التاسعة » . - تهذيب الكمال رقم (٥٩١٤) (٢٧/٤٨٠) .

٦٥٨٤ - تقريب (٥٢٩) رقم (٦٦١٥) قال ابن حجر : « صدوق يخطئ ، وكان صاحب حديث . من التاسعة » . تهذيب الكمال رقم (٥٩١٥) (٢٧/٤٨٣) .

٦٥٨٥ - تقريب (٥٢٩) رقم (٦٦١٦) قال ابن حجر : « ثقة مأمون ، مكثر ، عمى بأَخَرَة . من صغار التاسعة . وهو أكبر شيخ لأبي داود » . تهذيب الكمال رقم (٥٩١٦) (٢٧/ ٤٨٧) .

عن سعيد بن أبي عَرُوبَة ، وشعبة ، وأبي عَوَانَة ، وخـــلق . وعنه « خ ، د » ، وابن معين ، وعَبْد بن حُمَيْد ، وخلق كثير . قال ابن معين : ثقة مأمون . وقال « خ » : مات سنة اثنتين وعشرين ومائتين . (خ . م . ٤)

٦٥٨٦ – مســلم بن أكيس الشامي ، أبو حِسبة القرشي ، مولى عبد الله بن عامر : روى عن أبي عُبَيْدة بن الجرَّاح . وعنه صفوان بن عمرو ، وشرحبيل بن مسلم الخولاني . قال أبو حاتم : مجهول . وقال ابن أبي حاتم : روايته عن أبي عُبَيْدة مُرْسَلة . وذكره ابن حبان في الثقات ، فقال : مسلم أبو أكيس ؛ ولم يسمّ شيـــخه . وذكره ابن سعد في الطبقة الثانية من تابعي أهل الشام ، وقال : روى عنه صفوان بن عَمْرو أنه كان يكتب المصاحف للناس مُتَطَوِّعًا ، لا يشترط على ذلك أجرًا ، فإذا فرغ فإن أعطى شيئا أخذه ، وإلا لم يسأل أحدًا شيئًا . (أ)

٦٥٨٧ – مــسلم بن بديل العدوي : عن أبي هريرة ، وإياس بن زهير . وعنه أبو نعامة العدوي ، وعبد الله بن عَوْن ، والصلت بن غالب الهُجَيْمِيّ ، وغيرهم . وثقه ابن حبان . (أ)

٦٥٨٨ – مــسلم بن أبي بَكْرَة ، واسمه نُفَيْع بن الحارث الثقفي ، بصري : روى عن أبيه . وعنه عثمان الشحام ، وجماعة . وثقه ابن حبان . (أ . م . د . ت . ن)

٦٥٨٦ – تعجيل المنفعة (ص ٢٦١) رقم (١٠٢٨) وفيه « أبو حبيبة » بدل : « أبو حسبة » . ولكن محقق التعجيل أثبتها « أبو حسبة » من التذكرة .

– تهذيب الكمال رقم (٨٣٨) .

٦٥٨٧ – تعجيل المنفعة (ص ٢٦١ و ٢٦٢) قال ابن حجر : وذكره ابن حبان في (الثقات) ، وقال : روى ابن عون ، عنه ، عن أبي هريرة – رضي الله عنه – حديث الطفيل بن عمرو الدوسي ، انتهى . وتقدم له حديث آخر في ترجمة الراوي عنه الصلت بن غالب ، وسيأتي في آخر من اسمه مسلم .

– الإكمال رقم (٨٣٩) .

٦٥٨٨ – تقريب (٥٢٩) رقم (٦٦١٧) قال ابن حجر : « صدوق . من الثالثة . مات في حدود سنة تسعين » . تهذيب الكمال رقم (٥٩١٧) (٤٩٢/٢٧) .

٦٥٨٩ – مسلم بن ثَفِنَة ، ويقال : ابن شعبة البكرى ، حجازى : عن سِعْر الدُّؤَلِى . وعنه عمرو بن سفيان الجُمَحِىّ . وثقه ابن حبان . وقال أحمد ، والنسائى : الصواب مسلم بن شعبة ، وأخطأ وكيع فى قوله ابن ثَفِنَة . (أ . د . ن)

٦٥٩٠ – مسلم بن جبير : عن أبى سفيان . وعنه يزيد بن أبى حبيب . مجهول . (أ . د)

٦٥٩١ – مسلم بن جبير الجُرَشِىّ ، مولى ثقيف ، وكان رجلًا يُؤْخَذ

٦٥٨٩ – تقريب (٥٢٩) رقم (٦٦١٨) قال ابن حجر : « مقبول . من الثالثة » .

– تهذيب الكمال رقم (٥٩١٨) (٤٩٣/٢٧) .

٦٥٩٠ – تقريب (٥٢٩) رقم (٦٦١٩) قال ابن حجر : « مجهول ، من الرابعة » .

– تهذيب الكمال رقم (٥٩١٩) (٤٩٤/٢٧) .

٦٥٩١ – الإكمال رقم (٨٤٠) .

– تعجيل المنفعة (ص ٢٦٢) رقم (١٠٣٠) قال ابن حجر : وقال ابن أبى حاتم ، وتبعه ابن حبان فى (الثقات) : مسلم بن جبير الطائفى ، روى عن عبد الله بن عمرو ، روى عنه يعلى بن عطاء . قال الحسينى : هو غير الذى قبله ، يعنى الذى أخرج له أبو داود ، قال : ويحتمل أن يكون هو هو ، وفيه بعد ، ويحتمل أن يكون الجميع واحدًا وهو أبعد . قلت : لا بعد فيه لاتحاد الاسم والأب والنسبة ، فإن الثقفى ينسب طائفيًا ؛ لأنها بلدهم ، ونسبته جرشيًا فيجوز أن يكون أصله منها ، ونسب ثقفيًا بالولاء ، وطائفيًا بسكناه مع مواليه ، وأما مجيئه فى السند تارة راويًا عن مسلم أو شيخًا له فمن الرواة ، وبيان ذلك أن مدار الحديث على محمد بن إسحاق فأورده أحمد ، عن يعقوب بن إبراهيم بن سعد ، عن أبيه ، عنه قال : حدثنى أبو سفيان الجرشى وكان « ثقة فيما ذكر أهل بلاده ، عن مسلم بن جبير مولى ثقيف وكان رجلا يؤخذ عنه ، قد أدرك وسمع ، عن عمرو الزبيدى ، عن عبد الله بن عمرو فذكر الحديث فى شرى البعير بالبعيرين . وأخرجه أيضًا من طريق جرير بن حازم ، عن ابن إسحاق بدون توثيق مسلم بن جبير . وأخرجه أبو داود من طريق حماد بن سلمة ، عن محمد بن إسحاق بسياق آخر ، فقال : عن يزيد بن أبى حبيب ، عن مسلم بن جبير ، عن أبى سفيان ، عن عمرو ابن الحريش ، عن عبد الله بن عمرو ، فزاد حماد فى السند يزيد بن أبى حبيب . وقد ذكر البخارى فى ترجمة عمرو بن الحريش الاختلاف فيه ، وإذا كان الحديث واحدًا وفى رجال إسناده اختلاف بالتقديم والتأخير ، رجح الاتحاد ، ويترجح برواية إبراهيم بن سعد على رواية حماد باختصاصه بابن إسحاق ، وقد تابع جرير بن حازم إبراهيم – كما تقدم – فهى الراجحة .

عنه ، قد أدرك ، وسمع ، روى عن عمرو بن حَريش الزبيدى ، عن عبد الله بن عمرو . وعنه أبو سفيان الجُرَشِيّ . وهو غير الذى قبله - إن شاء الله - قال ابن أبى حاتم : مسلم بن جبير الجرشى الطائفى : روى عن ابن عمر ، روى عنه يعلى بن عطاء . سمعت أبى يقول ذلك .

قلت : وهكذا ذكره ابن حبان فى الثقات ؛ فالأول روى عن أبى سفيان الجرشى ، عن عمرو بن حريش ، عن عبد الله بن عمرو . فَلَعَلّ الذى ذكره ابن حبان ، وابن أبى حاتم غير هذين أو أحدهما . وفيه بُعْد ، أو هم كلهم واحد ، وهو أبعد . والله أعلم . (أ)

٦٥٩٢ - مسلم بن جُنْدُب الهُذَلى ، أبو عبد الله المدنى القاضى : عن الزبير ، وأبى هريرة ، وابن عمر ، وجماعة . وعنه ابنه عبد الله ، وزيد بن أسلم ، ويحيى الأنصارى ، وغيرهم . قال ابن سعد : كان يقضى بغير رِزْق ، ثم رزقه عمر بن عبد العزيز دينارين . وقال ابن حبان فى الثقات : مات سنة ست ومائة . (فع . أ . ت)

٢١٥/ب **٦٥٩٣ - / مسلم بن حاتم الأنصارى** ، أبو حاتم البصرى : عن ابن عيينة ، وابن مهدى ، وجماعة . وعنه « د ، ت » ، والطبرانى ، ووثقاه . (د . ت)

٦٥٩٤ - مسلم بن الحارث ، ويقال : الحارث بن مسلم (أ) التميمى : له صحبة ، ورواية . روى حديثه عبد الرحمن بن حسان الفلسطينى (أ . د) فاختلف عليه فيه ؛ فقيل : عنه ، عن الحارث بن مسلم بن الحارث عن أبيه ، وقيل : عنه ، عن مسلم بن الحارث ، عن أبيه . قال الدارقطنى : مسلم بن الحارث ، عن أبيه ؛ مجهول . لا يروى عن أبيه غيره . (أ . د)

٦٥٩٢ - تقريب (٥٢٩) رقم (٦٦٢٠) قال ابن حجر : « ثقة فصيح قارئ . من الثالثة » . [+ عخ] - تهذيب الكمال رقم (٥٩٢٠) (٤٩٥/٢٧) (+ عخ) .

٦٥٩٣ - تقريب (٥٢٩) رقم (٦٦٢١) قال ابن حجر : « صدوق ربما وهم . من العاشرة » .
- تهذيب الكمال رقم (٥٩٢١) (٤٩٦/٢٧) .

٦٥٩٤ - تقريب (٥٢٩) رقم (٦٦٢٢) قال ابن حجر : « صحابى ، قليل الحديث » .
- تهذيب الكمال رقم (٥٩٢٢) (٤٩٨/٢٧) .

٦٥٩٥ - مُسْلِم بن الحَجَّاج بن مسلم القُشَيْرِىّ ، أبو الحسين النَّيْسَابورى ، الحافظ ، الإمام ، صاحب الصحيح : روى عن قتيبة ، وعمرو الناقد ، وابن مُثَنّى ، وابن بشار ، وأحمد ، ويحيى ، وإسحاق ، وخلق كثير . وعنه «ت » فَرْد حديث ، وعلى بن الحسن الهلالى ، وأبو أحمد العبدى ؛ وهما أكبر منه ، وأبو عَوَانة ، وابن صاعد ، وإبراهيم بن محمد الفقيه ، وخلق . قال أحمد بن سلمة : رأيت أبا زُرعة وأبا حاتم يُقَدِّمَان مسلم بن الحجاج فى معرفة الصحيح على مشايخ عصرهما . وقال أبو عبد الله بن مندة : سمعت أبا على الحسين بن على النيسابورى يقول : ماتحت أَدِيم السماء أصح من كتاب مسلم بن الحجاج فى علم الحديث . وقال الحسين بن محمد الماسرجسى ، عن أبيه : سمعت مسلم بن الحجاج يقول : صنفت هذا المسند الصحيح من ثلاثمائة ألف حديث مسموعة . مات الحافظ أبو الحسين فى رجب سنة إحدى وستين ومائتين - رحمه الله ، ورضى عنه - . (ت)

أخبرنا أبو عبد الله محمد بن أبى الحسن على بن البخارى ، وأبو العباس أحمد بن المحب عبد الله بن أحمد ، وأبو بكر بن محمد بن الرضى المقدسيون ، وغيرهم قراءة عليهم وأنا أسمع فى سنة ثلاث وعشرين وسبعمائة قالوا : أنا أبو إسحاق ، إبراهيم بن عمر الواسطى ، أنا أبو الفتح منصور بن عبد المنعم الفَرَّاوِىّ ، أنا جدى أبو عبد الله بن محمد بن الفضل ، أخبرنا أبو الحسين الفارسى ، أنا أبو أحمد الجلودى ، أنا أبو إسحاق إبراهيم بن محمد الفقيه ، ثنا مسلم بن الحجاج ، ثنا سعيد بن منصور وأبو الربيع قالا : ثنا حماد بن زيد ، عن ثابت ، عن أنس قال : خدمت رسول الله ﷺ عشر سنين ، والله ماقال لى أُفًّا قط ، ولا قال لى لشئ : لم فعلت كذا ، وهلا فعلت كذا .

ورواه « خ » فى الأدب : عن موسى بن إسماعيل ، عن سلام بن مسكين ، عن ثابت [1] بنحوه .

٦٥٩٥ - تقريب (٥٢٩) رقم (٦٦٢٣) قال ابن حجر : « ثقة . حافظ ، إمام ، مصنف ، عالم بالفقه . مات وله سبع وخمسون سنة » .

(١) خ (٤٥٦/١٠) (٧٨) كتاب الأدب (٣٩) باب حسن الخلق والسخاء وما يُكره من البخل .. (٦٠٣٨) .

م (١٨٠٤/٤) (٤٣) كتاب الفضائل (١٣) باب كان رسول الله - صلى الله عليه وسلم - أحسن الناس خلقًا ... (٢٣٠٩/٥١) .

٦٥٩٦ – مسلم بن خالد بن قَرْقَرَة ، ويقال : ابن جَرجة المخزومى ، أبو خالد المكى ، المعروف **بالزَّنْجِىّ** لشدة سواده : روى عن الزُّهْرِىّ ، وابن جريج ، وهشام بن عروة ، وطائفة . وعنه « فع » ، وأبو نعيم ، وعبد الله بن وَهْب ، وخلق . وثقه ابن معين ، وغيره . وقال « خ » ، وأبو زُرْعَة وأبو حاتم : منكر الحديث . وقال ابن حبان : كان من فقهاء أهل الحجاز ، ومنه تعلم الشافعى الفقه ، وإياه كان يجالس قبل أن يَلْقَى مالك بن أنس ، وكان مسلم بن خالد يخطئ أحيانًا . مات سنة تسع وسبعين وقيل : سنة ثمانين ومائة . (فع . أ . د . هـ)

٦٥٩٧ – مسلم بن زياد الحمصى : عَن أنس ، ومكحول ، وعمر بن عبد العزيز ، وغيرهم . وعنه إسماعيل بن عَيَّاش ، وبقية ، وابن لهيعة . وثقه ابن حبان . (فع . أ . د . هـ)

٦٥٩٨ – مسلم بن سالم النَّهدى ، أبو فَرْوَة الكوفى الأصغر : عن الحسن ، وابن أبى ليلى ، وجماعة . وعنه « فه » ، وابنه عمر بن مسلم ، وشعبة ، والسفيانان ، وعدة . وثقه ابن معين . (فه . خ . م . د . ن . هـ)

٦٥٩٩ – مسلم بن أبى سهل النَّبَّال : عن حسن بن أسامة بن زيد . وعنه عبد الله بن أبى بكر بن زيد . قال ابن المدينى : مجهول . (ت)

٦٦٠٠ – مسلم بن سَلَّام الحَنَفِىّ ، أبو عبد الملك : عن على بن طَلْق . وعنه ابنه عبد الملك ، وغَيْرُه . وثقه ابن حبان . (أ . د . ت . ن)

٦٥٩٦ – تقريب (٥٢٩) رقم (٦٦٢٥) قال ابن حجر : « فقيه ، صدوق ، كثير الأوهام . من الثامنة » . تهذيب الكمال رقم (٥٩٢٥) (٥٠٨/٢٧) .

٦٥٩٧ – تقريب (٥٢٩) رقم (٦٦٢٦) قال ابن حجر : « مقبول . من الرابعة » . [+ بخ + س] .

– تهذيب الكمال رقم (٥٩٢٦) (٥١٤/٢٧) (+ بخ + سى) .

٦٥٩٨ – تقريب (٥٢٩) رقم (٦٦٢٧) قال ابن حجر : « مشهور بكنيته : صدوق . من السادسة » . تهذيب الكمال رقم (٥٩٢٧) (٥١٥/٢٧) .

٦٥٩٩ – تقريب (٥٢٩) رقم (٦٦٣٠) قال ابن حجر : « مقبول . من السادسة » . [+ س] .

– تهذيب الكمال رقم (٥٩٢٩) (٥١٩/٢٧) (+ ص) .

٦٦٠٠ – تقريب (٥٢٩) رقم (٦٦٣١) قال ابن حجر : « مقبول . من الرابعة » .

– تهذيب الكمال رقم (٥٩٣٠) (٥١٩/٢٧) .

٦٦٠١ – مسلم بن صُبَيْح الهَمْدَانِيّ ، أبو الضُّحَى الكوفى العَطَّار : أرسل عن على ، وروى عن ابن عمر ، وابن عَبَّاس ، ومسروق ، وجماعة . وعنه الأعمش ، ومنصور ، وآخرون . وثقه ابن معين ، وأبو زرعة . ومات فى خلافة عمر بن عبد العزيز . (فع . فه . أ . م . ٤)

٦٦٠٢ – مسلم بن صَفوان : عن صفية . وعنه أبو إدريس المُرْهِبِيّ . مجهول . (أ . ت . هـ)

٦٦٠٣ – مسلم بن عبد الله الأزدى : عن عبد الله بن قُرْط . وعنه بكر بن زُرْعَة الخَوْلانِيّ . غير مشهور . (أ)

٦٦٠٤ – / مُسْلِم بن عبد الله بن خُبَيْب الجُهَنِيّ : عن جُنْدب بن مَكِيث . ٢١٦/أ
وعنه يعقوب بن عتبة الثقفى . مجهول . (أ . د) .

٦٦٠٥ – مسلم بن عبد الله : عن زياد البَكَّائِيّ . وعنه بقية . لا يُعْرَف . (هـ) .

● **مسلم بن شعبة** ، ويقال : ابن ثفنة – تقدم [٦٥٨٩] .

٦٦٠١ – تقريب (٥٣٠) رقم (٦٦٣٢) قال ابن حجر : « ثقة فاضل . من الرابعة . مشهور بكنيته » . تهذيب الكمال رقم (٥٩٣١) (٥٢٠/٢٧) .

٦٦٠٢ – تقريب (٥٣٠) رقم (٦٦٣٣) قال ابن حجر : « مجهول . من الثالثة » .
– تهذيب الكمال رقم (٥٩٣٢) (٥٢٢/٢٧) .

٦٦٠٣ – تعجيل المنفعة (ص ٢٦٢) رقم (١٠٣٢) قال ابن حجر : قال الحسينى : غير مشهور . وتعقبه شيخنا الهيثمى بأنه صحابى فلا يحتاج إلى شهرة ، فإن الذى فى المسند عن مسلم بن عبد الله قال : جاء عبد الله بن قرط إلى النبى – صلى الله عليه وآله وسلم – فذكر الحديث ، فظاهره أن مسلمًا صحابى هذه الرواية ، وبذلك جزم ابن أبى حاتم فقال : مسلم بن عبد الله روى عن النبى – صلى الله عليه وآله وسلم – قصة عبد الله بن قرط ، روى عنه بكر بن زرعة – الإكمال رقم (٨٤١) [حم ٣٥٠/٤] .

٦٦٠٤ – تقريب (٥٣٠) رقم (٦٦٣٤) قال ابن حجر : « مجهول . من الثالثة » .
– تهذيب الكمال رقم (٥٩٣٣) (٥٢٤/٢٧) .

٦٦٠٥ – تقريب (٥٣٠) رقم (٦٦٣٥) قال ابن حجر : « من مشايخ بقية : مجهول . من العاشرة » . تهذيب الكمال رقم (٥٩٣٤) (٥٢٥/٢٧) .

٦٦٠٦ – **مسلم بن عبد الله الملائى** : عن أنس . وعنه « فه » – كذا قال . والصواب : مسلم أبو عبد الله ، وهو ابن كيسان ، وسيأتى قريبا – [إن شاء الله تعالى] . (فه)

٦٦٠٧ – **مسلم بن عمرو الحَذَّاء** : عن عبد الله بن نافع الصائغ . وعنه « ت » ، « ن » وقال : صدوق . (ت . ن)

٦٦٠٨ – **مسلم بن عِمْرَان** ، ويقال : ابن أبى عمران البَطِين ، أبو عبد الله الكوفى : عن على بن الحسين ، ومجاهد ، وسعيد بن جُبَيْر ، وعطاء ، وطائفة . وعنه ابنه سَنَة ، والأعمش ، وسَلَمة بن كُهَيْل ، وآخرون . وثقه أحمد ، ويحيى ، وأبو حاتم ، والنَّسَائِىّ . (فه . أ . خ . م . ٤)

٦٦٠٩ – **مسلم بن قُرْط** ، حجازى : عن عروة بن الزُّبَيْر . وعنه سلمة بن دينار . قال ابن حبان : يُخْطِئ . (أ . د . ن)

٦٦١٠ – **مسلم بن قَرَظَة الأَشجعى** ، شامى : عن ابن عمه عَوْف بن مالك . وعنه ربيعة بن يزيد ، وغيره . وثقه ابن حبان . (م)

● **مسلم بن عبد الله** ، أبو حسان الأعرج . يأتى فى الكنى – إن شاء الله تعالى .
٦٦٠٦ – تعجيل المنفعة (ص ٢٦٣) رقم (١٠٣٣) .
● **مسلم بن عبيد** ، أبو نُصَيْرة . يأتى فى الكنى – إن شاء الله تعالى .
٦٦٠٧ – تقريب (٥٣٠) رقم (٦٦٣٧) قال ابن حجر : « صدوق . من الحادية عشرة » .
– تهذيب الكمال رقم (٥٩٣٥) (٥٢٥/٢٧) .
● **مسلم بن عمرو بن أبى عقرب** ، أبو عقرب . يأتى فى الكنى – إن شاء الله تعالى .
٦٦٠٨ – تقريب (٥٣٠) رقم (٦٦٣٨) قال ابن حجر : « ثقة . من السادسة » .
– تهذيب الكمال رقم (٥٩٣٦) (٥٢٦/٢٧) .
٦٦٠٩ – تقريب (٥٣٠) رقم (٦٦٣٩) قال ابن حجر : « مقبول . من السادسة » .
– تهذيب الكمال رقم (٥٩٣٧) (٥٢٨/٢٧) .
٦٦١٠ – تقريب (٥٣٠) رقم (٦٦٤٠) قال ابن حجر : « مقبول . من الثالثة » .
– تهذيب الكمال رقم (٥٩٣٨) (٥٣٠/٢٧) .

٦٦١١ – مسلم بن كَيْسَان الضَّبِّىّ المُلائِىّ البَزَّاد ، أبو عبد الله ، ويقال : أبو حمزة الكوفى ، الأعور : عن أبيه ، وأنس بن مالك ، ومجاهد ، وسعيد بن جُبَيْر ، وجماعة . وعنه « فه » ، وابنه عبد الله بن مسلم ، وشعبة ، والأعمش ، والسفيانان ، وآخرون . وهّاه ابن معين . وقال « خ » : ذاهب الحديث ، لا أروى عنه . (فه . ت . هـ)

٦٦١٢ – مُسْلِم بن المُثَنَّى ، ويقال : ابن مِهْرَان المثنى القرشى ، أبو المثنى الكوفى ، المؤذن : عن ابن عمر . وعنه ابن ابنه أبو جعفر محمد بن إبراهيم ، وحجاج ابن أرطاة ، وغيرهما . وثقه أبو زرعة . (أ . د . ت . ن)

٦٦١٣ – مسلم بن محمد بن زائدة : عن أبى سلمة ، عن عائشة . وعنه حاتم ابن إسماعيل . كذا وقع فى بعض النسخ ، وهو تصحيف . وصوابه صالح بن محمد ابن زائده . وقد تقدم . (أ)

٦٦١٤ – مُسلِم بن مِخْراق العَبْدِىّ مولاهم ، أبو الأسود القُرِّىّ البصرى ، القطان : عن ابن عمر ، وابن عباس ، وابن الزبير ، وجماعة . وعنه ابنه سَوَادَة ، وشعبة ، وابن عون ، وغيرهم . وثقه « ن » . (أ . م . د . ن)

٦٦١١ – تقريب (٥٣٠) رقم (٦٦٤١) قال ابن حجر : « ضعيف . من الخامسة » .
– تهذيب الكمال رقم (٥٩٣٩) (٥٣٠/٢٧) .

٦٦١٢ – تقريب (٥٣٠) رقم (٦٦٤٢) قال ابن حجر : « ثقة . من الرابعة » .
– تهذيب الكمال رقم (٥٩٤٠) (٥٣٥/٢٧) .

٦٦١٣ – تعجيل المنفعة (ص ٢٦٣) رقم (١٠٣٣) – الإكمال رقم (٨٤٢) .

٦٦١٤ – تقريب (٥٣٠) رقم (٦٦٤٣) قال ابن حجر : « صدوق . من الرابعة » .
– تهذيب الكمال رقم (٥٩٤١) (٥٣٥/٢٧) .

● **مسلم بن مِخْرَاق** : عن أبيه ، وابن مسعود ، ومولاه حذيفة . وعنه عبد الله بن شريك ، وغيره . وثقه ابن حبان ./ تمييز [تقريب : « مقبول . من الثالثة » . رقم ٦٦٤٤ – تهذيب الكمال رقم (٥٩٤٢)] .

٦٦١٥ – مسلم بن مخراق ، حجازى : عن مولاته عائشة . وعنه زياد الحَضْرَمِىّ . ليس بمشهور . (أ)

٦٦١٦ – مسلم بن مَخْشِىّ المُدْلِجِىّ ، أبو معاوية المصرى : عن ابن الفِرَاسِىّ . وعنه بكر بن سوادة . وثقه ابن حبان . (أ . د . ن . هـ)

٦٦١٧ – مسلم بن أبى مريم ، واسمه يَسَار المدنى : عن ابن عمر ، وأبى سعيد الخُدْرِىّ ، وعلى بن عبد الرحمن المُعَاوِىّ ، وجماعة . وعنه «ك» ، وشعبة ، والسُّفيانان ، وابن جُريج ، وآخرون . وثقه « د ، ن » ، وابن معين . ومات فى خلافة أبى جعفر . (فع . ك . أ . خ . م . د . ن . هـ)

٦٦١٨ – مُسْلم بن أبى مسلم الخَيَّاط [1] ، **المكى** : عن ابن عمر ، وأبى هريرة ، وأبى سعيد . وعنه عبد الرحمن بن إسحاق المدينى ، وابن أبى ذئب ، وإسماعيل بن مسلم ، وبُكَيْر بن مسمار ، وابن عيينة . وثقه ابن معين ، وابن حبان ، وقال : كان يسكن المدينة فى دار العطارين . وقال أبو حاتم : ما أرى به بأسًا . وقال ابن سعد : كان قليل الحديث . (فع . أ)

٦٦١٩ – مسلم بن مِشْكَم الخُزَاعِىّ ، أبو عبيد الله الدمشقى : روى

٦٦١٥ – تقريب (٥٣٠) رقم (٦٦٤٥) قال ابن حجر : « مقبول . من الثالثة » .
– تهذيب الكمال رقم (٥٩٤٢ ب) (٥٣٨/٢٧) .

٦٦١٦ – تقريب (٥٣٠) رقم (٦٦٤٦) قال ابن حجر : « مقبول . من الثالثة » .
– تهذيب الكمال رقم (٥٩٤٣) (٥٣٩/٢٧) .

٦٦١٧ – تقريب (٥٣٠) رقم (٦٦٤٧) قال ابن حجر : « ثقة . من الرابعة » .
– تهذيب الكمال رقم (٥٩٤٤) (٥٤١/٢٧) .

٦٦١٨ – تعجيل المنفعة (ص ٢٦٣) رقم (١٠٣٥) – الإكمال رقم (٨٤٤) .

(١) قال ابن حجر فى تبصير المنتبه (٥١٧/٢) : « وممن عالج الأسباب الثلاثة (الخياط والحناط ، والخباط) فيما يقال : مسلم الخياط عن ابن عمر ... والأشهر فى مسلم بالمهملة والنون (الحناط) » . وعلى هذا فيجوز فيه الثلاثة . والله عز وجل أعلم .

٦٦١٩ – تقريب (٥٣٠) رقم (٦٦٤٨) قال ابن حجر : « ثقة مقرئ . من كبار الثالثة » .
– تهذيب الكمال رقم (٥٩٤٥) (٥٤٣/٢٧) .

عن معاوية ، وأبى الدَّرْدَاء ؛ وكـــان كاتبه ، وغيرهـما . وعنه القاسـم أبو عبد الرحمن ، وعبد الله بن العلاء بن زَبْر ، وعِدَّة . وثقه العِجْلىّ ، وأبو مُسْهِر . (أ . د . ن . هـ)

٦٦٢٠ – مـسـلم بن نُذَيْر ، ويقال : ابن يزيد السَّعْدِىّ ، أبو نُذَيْر الكوفى : عن على ، وحذيفة . وعنه أبو إسحاق السَّبِيعى ، وجماعة . وثقه ابن حبان . [1] (أ. ت . ن . هـ)

٦٦٢١ – مـسلم بن هَيْصَم العَبْدِىّ : عن النُّعْمَان بن مُـــقَرِّن ، والأشعث بن قيس . وعنه سليمان بن بُرَيْدَة ، ومقاتل بن حَيَّان ، وغيرهما . وثقه ابن حِبَّان . (أ . م . د . ن . هـ)

٦٦٢٢ – / مسلم بن يزيد ، حجازى : عن أبى شُرَيْح . وعنه الزهرى . لعله ابن نُذَيْر المتقدم [2] . (أ) ٢١٦/ب

٦٦٢٠ – تقريب (٥٣١) رقم (٦٦٤٩) قال ابن حجر : « مقبول . من الثالثة » . [+ بخ] .
– تهذيب الكمال رقم (٥٩٤٦) (٥٤٦/٢٧) (+ بخ) .

(١) كان هنا بعد هذا الراوى مسلمة بن نوفل ، كتبها المصنف « مسلم » أولا ، ثم أصلحها إلى مسلمة وكتب فى الهامش أمامها : « يؤخر إلى بعد مسلمة بن مخلد » ، وكتب هناك بعد « مسلمة ابن مخلد » : يكتب هنا « مسلمة بن نوفل » . وقد فعلنا ذلك فنقلنا هذه الترجمة إلى هناك ، والله عز وجل المستعان .

٦٦٢١ – تقريب (٥٣١) رقم (٦٦٥٠) قال ابن حجر : « مقبول . من الرابعة » .
– تهذيب الكمال رقم (٥٩٤٧) (٥٤٧/٢٧) .
● **مسلم بن يزيد** ، (ن ، هـ) ويقال : ابن نُذَيْر . تقدم [رقم ٦٦٢٠] .
٦٦٢٢ – الإكمال رقم (٨٤٨) .
– تعجيل المنفعة (ص ٢٦٣) رقم (١٠٣٦) قال ابن حجر : قال الحسينى : لعله ابن نذير يعنى فتصحف أبوه . زاد ابن شيخنا : لكـــن ابن حبان جعله غيره ، انتهى . وهذا يوهم أن غير ابن حبان أفرده ؛ وفيه نظر ، لأن ابن نذير ليست له رواية عن أبى شريح ، ولا للزهرى عنه رواية ، فاقتضى ذلك المغايرة ، وهو مقتضى صنيع المزى . وقال البخارى : سمع أبا شريح ، قال ابن شهاب : حدثنى مسلم أن أبا شريح الخزاعى أخبره ، فذكر حديث : « أعتى الناس من قتل غير قاتله » ، وقال فى مسلم بن يزيد : يروى عن حذيفة ، روى عنه أبو إسحاق . وتبعه ابن حبان فى الترجمتين .

(٢) رقم (٦٦٢٠) وكأن المصنف قد ضرب على عبارة : « لعله ابن نذير المتقدم » .

٦٦٢٣ – مسلم بن يَسَار الجُهَنِيّ البصرى ، ويقال : المكى ، أبو عبد الله الفقيه ، ويقال له : مسلم سُكَّرَة ، ومسلم المُصْبِح : روى عن أبيه ، وابن عمر ، وابن عباس ، وجماعة . وعنه ابنه عبد الله ، وابن سيرين ، وقتادة ، وآخرون . وثقه أحمد ، وغيره . وقال ابن معين : رجلٌ صالح قديم . وقال خليفة : كان يعد خامس خمسة من فقهاء أهل البصرة . مات سنة مائة . قلت : ويقال : إنه قتل مع ابن الأشعث . (فع . أ . د . ن . هـ)

٦٦٢٤ – مسلم بن يَسَار المِصْرِيّ ، أبو عثمان الطُّنْبُذِيّ : عن ابن عمر ، وأبى هريرة . وعنه أبو هانى الخَوْلانِيّ ، وجماعة . وثقه ابن حبان . ومات بأفريقيا زمن هشام بن عبد الملك . (أ . م . د . ت . هـ)

٦٦٢٥ – مسلم بن يَسَار الجُهَنِيّ ، وليس بالمصرى ، ولا البصرى : روى عن عمر ، ويقال : عن نُعَيْم بن ربيعة ، عن عمر . تفرد عنه عبد الحميد بن عبد الرحمن بن زيد بن الخطاب . (د . ت . ن)

٦٦٢٦ – مسلم بن يَنَّاق الخُزَاعِي ، أبو الحسن المكى : عن ابن عمر ، وابن عباس . وعنه شعبة ، وحاتم بن أبى صغيرة ، وغيرهما . وثقه «ن» ، وأبو زرعة . (أ . م . ن)

٦٦٢٧ – مسلم : عن أبى هريرة . وعنه الصَّلْت بن غالب الهُجَيْمِى . مجهول . (أ) .

٦٦٢٣ – تقريب (٥٣١) رقم (٦٦٥٢) قال ابن حجر : « ثقة . عابد . من الرابعة » .
– تهذيب الكمال رقم (٥٩٤٩) (٥٥١/٢٧) .

٦٦٢٤ – تقريب (٥٣١) رقم (٦٦٥٣) قال ابن حجر : « مقبول . من الرابعة » . [+ بخ] .
– تهذيب الكمال رقم (٥٩٥٠) (٥٥٤/٢٧) (+ بخ) (مق) .

٦٦٢٥ – تقريب (٥٣١) رقم (٦٦٥٤) قال ابن حجر : « مقبول . من الثالثة » .
– تهذيب الكمال رقم (٥٩٥١) (٥٥٦/٢٧) .

٦٦٢٦ – تقريب (٥٣١) رقم (٦٦٥٥) قال ابن حجر : « ثقة . من الرابعة » .
– تهذيب الكمال رقم (٥٩٥٢) (٥٥٧/٢٧) .

٦٦٢٧ – تعجيل المنفعة (ص ٢٦٣) رقم (١٠٣٨) يرى ابن حجر أنه هو مسلم بن بديل العدوى [رقم ٦٥٨٧] – الإكمال رقم (٨٤٥) .

٦٦٢٨ – مسلم ، أبو سعيد : عن مولاه عثمان ، وابن مسعود . وعنه أبو يَعْفُور العبدى . وثقه ابن حبان . وهو مجهول . (أ) .

* * *

٦٦٢٩ – مَسْلَمَة بن عبد الله الجُهَنِىّ الدَّارَانِى : عن عمه أبى مَشْجَعَة ، وعمر ابن عبد العزيز ، وخالد بن اللَّجْلاج . وعنه محمد بن عبد الله بن المهاجر الشُّعَيْثِىّ ، وسعيد بن عبد العزيز ، وغيرهما . (أ . د . ن . هـ) .

٦٦٣٠ – مَسْلَمَة بن عبد الملك بن مَرْوَان الأموى : عن ابن عمه عمر بن عبد العزيز . وعنه أبو واقِد الليثى ، وجماعة. وكان شجاعا سِرتًا [(١)] ، ولى إمرة العراق ، وحاصر القسطنطينية ، ومات سنة عشرين ومائة . وأوصى بثلثه لأهل الأدب ، وقال : إنها صناعة مَجْفُوٌّ أهلها . (د)

٦٦٣١ – مسلمة بن علقمة المَازِنِىّ ، أبو محمد البصرى : عن داود

٦٦٢٨ – تعجيل المنفعة (ص ٢٦٣) رقم (١٠٣٧) قال ابن حجر : قلت : وذكره أبو أحمد الحاكم فى الكنى ، فقال : مسلم بن سعيد العبدى أبو سعيد ، سمع ابن مسعود ، فأفاد أنه ممن وافقت كنيته اسم أبيه . الإكمال رقم (٨٤٦) .

- **مسلم القرشى** (ن) . تقدم فى ترجمة ابنه عبيد الله . [٤٣٦١] .
- **مسلم ، أبو العلانية البصرى** : يأتى فى الكنى – إن شاء الله تعالى .
- **مسلم الأعور** : هو ابن كيسان . تقدم . [٦٦١١] .
- **مسلم البطين** : هو ابن عمران . تقدم . [٦٦٠٨] .
- **مسلم القرى** : هو ابن مخراق . تقدم [٦٦١٤] .

٦٦٢٩ – تقريب (٥٣١) رقم (٦٦٥٩) قال ابن حجر : « مقبول . من السادسة » .
– تهذيب الكمال رقم (٥٩٥٥) (٥٦١/٢٧) .

٦٦٣٠ – تقريب (٥٣١) رقم (٦٦٦٠) قال ابن حجر : « مقبول . من السادسة » .
– تهذيب الكمال رقم (٥٩٥٦) (٥٦٢/٢٧)

(١) كذا فى المخطوط . ولم أدر لها معنى ، ولعلها : « سَرِيًّا » أى سيدًا ، والله تعالى أجل وأعلم .

٦٦٣١ – تقريب (٥٣١) رقم (٦٦٦١) قال ابن حجر : « صدوق ، له أوهام . من الثامنة » . (+ صد) – تهذيب الكمال رقم (٥٩٥٧) (٥٦٥/٢٧) (+ صد) .

ابن أبي هند ، ويزيد الرَّقَاشِيّ : وعنه علي بن المَدِيني ، والحسن بن قَزَعَة ، وآخرون . ضعّفه أحمد . ووثقه ابن معين . (م . ت . ن . هـ) .

٦٦٣٢ – مسلمة بن عُلَيّ الخُشَنِيّ ، أبو سعيد الدمشقي : عن الأعمش ، وابن لَهِيعَة ، وابن جريج ، وعدة . وعنه هشام بن عَمَّار ، وآخرون . وهَّاه ابن معين ، وغير واحد . (هـ)

٦٦٣٣ – مَسْلَمَة بن عمرو الدمشقي : عن عمير بن هانئ : وعنه علي بن حُجْر . وثقه ابن حبان . (ت)

٦٦٣٤ – مَسلمَة بن قَعْنَب الحارثي البصري : عن أيوب ، ونافع ، وهشام ابن عُرْوَة ، وغيرهم . وعنه ابناه ؛ عبد الله ، وإسماعيل ، ويوسف السَّمْتي . قال ابن حبان : مستقيم الحديث جدًّا . (د)

٦٦٣٥ – مسلمة بن محمد الثقفي البصري : عن داود بن أبي هند ، وخالد الحَذَّاء . وعنه مُسَدَّد ، وغيره . وثقه ابن حِبَّان . (د)

٦٦٣٦ – مسلمة بن مُخَلَّد الأنصاري الزُّرَقِيّ : له صحبة ، ورواية . وعنه مجاهد ، وجماعة . مات سنة اثنتين وستين ، وله ستون سنة . (أ . د)

٦٦٣٢ – تقريب (٥٣١) رقم (٦٦٦٢) قال ابن حجر : « متروك . من الثامنة . مات قبل سنة تسعين » . تهذيب الكمال رقم (٥٩٥٨) (٥٦٧/٢٧) .

٦٦٣٣ – تقريب (٥٣١) رقم (٦٦٦٣) قال ابن حجر : « مجهول . من الثامنة » .
– تهذيب الكمال رقم (٥٩٥٩) (٥٧٢/٢٧) .

٦٦٣٤ – تقريب (٥٣١) رقم (٦٦٦٤) قال ابن حجر : « ثقة . من الثامنة » .
– تهذيب الكمال رقم (٥٩٦٠) (٥٧٢/٢٧) .

٦٦٣٥ – تقريب (٥٣١) رقم (٦٦٦٥) قال ابن حجر : « ليِّن الحديث . من التاسعة » .
– تهذيب الكمال رقم (٥٩٦١) (٥٧٣/٢٧) .

٦٦٣٦ – تقريب (٥٣٢) رقم (٦٦٦٦) قال ابن حجر : « صحابي صغير ، سكن مصر ووَلِيَها مرّة » . تهذيب الكمال رقم (٥٩٦٢) (٥٧٤/٢٧) .

٦٦٣٧ – مَسْلَمة [١] بن نوفل بن المغيرة بن شعبة الثقفى : عن عمته صفية بنت المغيرة ، وعن رجل من ولد المغيرة ، عن المغيرة . وعنه ابن عيينة ، ووكيع ، وأبو نعيم . وثقه ابن معين . وقال أبو حاتم : صالح الحديث . (أ)

٦٦٣٨ – مسلمة الرازى ، أبو عبد الله : عن أبى عمرو البَجَلِيّ . وعنه داود بن عبد الرحمن . فيه جهالة . (أ)

* * *

٦٦٣٩ – مُسْهِر بن عبد الملك الكوفى : عن أبيه ، والأعمش . وعنه ابن المبارك ، وإسحاق بن رَاهَوَيه . ضعفه « ن » . (أ)

* * *

٦٦٤٠ – المِسْوَر بن إبراهيم بن عبد الرحمن بن عوف الزُّهْرِىّ ، المدنى : أرسل عن جده عبد الرحمن . وعنه أخوه سعد . فيه نظر . (ن)

٦٦٤١ – المِسْور بن الحسن : عن أبى معن . وعنه خازم أبو محمد البصرى . مجهول . (هـ)

٦٦٣٧ – تعجيل المنفعة (ص ٢٦٣) رقم (١٠٣٩) قال ابن حجر : كذا أورده فى التذكرة (أى مسلمة) ، وقال فى الإكمال : « مسلم » وبالأول جزم ابن أبى حاتم تبعًا للبخارى . وذكرا فى نسبه عروة بن نوفل والمغيرة ، وقال البخارى : يُعَدُّ فى الكوفيين .

– الإكمال رقم (٨٤٧) .

(١) هذه الترجمة أثبتها المصنف بعد رقم (٦٦٢٠) ، ونبه إلى أن تنقل إلى هنا ، كما سبق أن ذكرنا هناك .

٦٦٣٨ – الإكمال رقم (٨٥٠) ولم أجده فى تعجيل المنفعة . وقد استدركه محقق التعجيل .

٦٦٣٩ – تقريب (٥٣٢) رقم (٦٦٦٧) قال ابن حجر : « ليِّن الحديث ، من كبار التاسعة » . [س] – تهذيب الكمال رقم (٥٩٦٣) (٥٧٧/٢٧) (ص) .

٦٦٤٠ – تقريب (٥٣٢) رقم (٦٦٦٨) قال ابن حجر : « مقبول . من الرابعة . مات سنة سبع ومائة » . تهذيب الكمال رقم (٥٩٦٤) (٥٧٨/٢٧) .

٦٦٤١ – تقريب (٥٣٢) رقم (٦٦٦٩) وفيه : « مجهول . من السابعة » .

– تهذيب الكمال رقم (٥٩٦٥) (٥٧٩/٢٧) .

٦٦٤٢ – المِسْوَر بن رِفَاعَة بن أبى مالك القُرَظِىّ ، المدنى : عن عمه ثعلبة بن أبى مالك ، وعبد الله بن عباس ، وجماعة . وعنه « ك » ، وابن إسحاق ، وآخرون . وثقه ابن حبان . ومات سنة ثمان وثلاثين ومائة . (فع . ك . أ)

٢١٧/أ **٦٦٤٣ – / المِسْوَر بن مَخْرَمَة بن نوفل بن أُهَيْب بن عبد مناف بن زُهْرَة القُرَشِىّ** ، أبو عبد الرحمن الزهرى : له ولأبيه صحبة . روى عن النبى ﷺ ، وعن أبيه ، وأبى بكر ، وعثمان ، وعلى ، والمغيرة بن شعبة ، وأبى هريرة ، وابن عباس . وعنه على بن الحسين ، وعُرْوة بن الزُّبَيْر ، وسعيد بن المسيب ، ومروان بن معاوية ، وجماعة . قال الواقدى : مات سنة أربع وستين . (ع)

* * *

٦٦٤٤ – المُسَوَّر بن يزيد الأسدى ، الكاهلى : له صحبة ورواية . وعنه يحيى بن أبى كثير الباهلى . (د . عب)

* * *

٦٦٤٥ – المُسَيَّب بن حَزْن بن أبى وهب القرشى ، أبو سعيد المخزومى : له ولأبيه صحبه . روى عن النبى ﷺ ، وعن أبيه حزن ، وعن عمر بن الخطاب . وعنه ابنه سعيد . (فع . أ . خ . م . د . ن)

٦٦٤٢ – تقريب (٥٣٢) رقم (٦٦٧٠) قال ابن حجر : « مقبول . من الرابعة » . [بخ – كن]

– تهذيب الكمال رقم (٥٩٦٦) (٥٨٠/٢٧) (بخ – كن) .

٦٦٤٣ – تقريب (٥٣٢) رقم (٦٦٧٢) – تهذيب الكمال رقم (٥٩٦٧) (٥٨١/٢٧) .

٦٦٤٤ – تقريب (٥٣٢) رقم (٦٦٧٣) وفيه : « صحابى ، وضبطه الأمير بتشديد الواو » .

– تهذيب الكمال رقم (٥٩٦٨) (٥٨٣/٢٧) .

٦٦٤٥ – تقريب (٥٣٢) رقم (٦٦٧٤) وفيه : « المسيَّب » بفتح المهملة .. عاش إلى خلافة عثمان – رضى الله عنه – . تهذيب الكمال رقم (٥٩٦٩) (٥٨٤/٢٧) .

٦٦٤٦ – المسيَّب بن رَافِع الأَسَدِيّ ، الكَاهِلِيّ ، أبو العَلاء الكوفى : عن سعد ، وابن مسعود ، وجابر بن سَمُرَة ، والبَرَاء بن عازب ، وعدة . وعنه ابنه العلاء ، والأعمش ، ومنصور ، وآخرون . وثقه ابن حبان . ومات سنة خمس ومائة . (أ . خ . م . ٤)

٦٦٤٧ – المُسيَّب بن عَبْد خَيْر الهَمْدانى : عن أبيه . وعنه الحسن البصرى ، وأبو السوداء النهدى ، وجماعة . وثقه ابن معين . (فع . أ . د)

٦٦٤٨ – المسيَّب بن نَجَبَة الفَزَارِيّ الكوفى : عن على ، وحذيفة . وعنه أبو إسحاق السَّبِيعى ، وغيره . قال ابن سعد : شهد القادسية ، وشهد مع على مشاهده ، وقتل يوم عين الوردة مع التَّوَّابِين الذين خرجوا وتابوا من خذلان الحسين . (ت)

٦٦٤٩ – المسيَّب : عن حفصة بنت عمر . وعنه عاصم بن بَهْدَلة ، وقيل : عنه ، عن سواء الخُزَاعِيّ ، عن حفصة . (أ)

* * *

٦٦٥٠ – مُشاش ، أبو ساسان ، ويقال : أبو الأزهر السَّلِيمِيّ البصرى ،

٦٦٤٦ – تقريب (٥٣٢) رقم (٦٦٧٥) قال ابن حجر : « ثقة . من الرابعة » .
– تهذيب الكمال رقم (٥٩٧٠) (٥٨٦/٢٧) .

٦٦٤٧ – تقريب (٥٣٢) رقم (٦٦٧٦) قال ابن حجر : « ثقة . من السادسة » . [+ عس] .
– تهذيب الكمال رقم (٥٩٧١) (٥٨٨/٢٧) .

٦٦٤٨ – تقريب (٥٣٢) رقم (٦٦٧٧) قال ابن حجر : « مقبول . من الثانية . قتل سنة خمس وستين » . تهذيب الكمال رقم (٥٩٧٢) (٥٨٩/٢٧) .

٦٦٤٩ – تعجيل (ص ٢٦٤) رقم (١٠٤٠) قال ابن حجر : ما رأيت فى مسند حفصة للمسيب فى هذا ذكرًا ولا رواية – الإكمال رقم (٨٥١) .

٦٦٥٠ – تقريب (٥٣٢) رقم (٦٦٧٨) قال ابن حجر : « مقبول . من السادسة » .
– تهذيب الكمال رقم (٥٩٧٣) (٥/٢٨) .

ويقال : المروزى ، ويقال : إنهما اثنان : روى عن الضَّحَّاك ، وطاوس ، وعطاء . وعنه شعبة ، وهُشَيْم . وثقه ابن حِبَّان . (أ . ن)

* * *

٦٦٥١ – مِشْـــرَح بن هَاعَان المَعَافِرِىّ ، أبو المصعب المصرى : عن عقبة بن عامر . وعنه ابن لهيعة ، والليث ، وجماعة . وثقه ابن معين . وقال ابن حبان : يروى عن عقبة مناكير ، لا يتابع عليها . وقال ابن يونس : مات قريبا من سنة عشرين ، ومائة . (أ . د . ت . هـ)

* * *

٦٦٥٢ – مُشَـــعَّث بن طريـف ، قاضى هَرَاة ، ويقال : مُنْبَعِث : عن عبد الله بن الصَّامِت . وعنه أبو عِمْرَان الجَوْنى . وثقه ابن حبان . (د . هـ)

* * *

٦٦٥٣ – المُشْمَعِلّ بن إياس ، ويقال : ابن عمرو المُزَنِىّ البصرى : عن عمرو ابن سليم المُزَنِىّ ، وغيره . وعنه ابن مهدى . وثقه « د » . (أ . هـ)

* * *

٦٦٥٤ – مِضْدَع أبو يحيى الأعرج المُعَوَّقَب الأنصارى ، مولى مُعَاذ

٦٦٥١ – تقريب (٥٣٢) رقم (٦٦٧٩) قال ابن حجر : « مقبول . من الرابعة » . [+ عخ] .
– تهذيب الكمال رقم (٥٩٧٤) (٦/٢٨) (+ عخ) .
٦٦٥٢ – تقريب (٥٣٢) رقم (٦٦٨٠) قال ابن حجر : « مقبول . من السادسة » .
– تهذيب الكمال رقم (٥٩٧٥) (٨/٢٨) .
٦٦٥٣ – تقريب (٥٣٢) رقم (٦٦٨١) قال ابن حجر : « ثقة . من الرابعة » .
– تهذيب الكمال رقم (٥٩٧٦) (١١/٢٨) .
● **المُشْمَعِلّ بن مِلْحَان الطائى** : عن حجاج بن أرطاة ، ومهدى بن حفص ، وجماعة . وثقه ابن حبان [تقريب : « صدوق يخطئ ، من الثامنة » . رقم ٦٦٨٢ – تهذيب الكمال رقم ٥٩٧٧] .
٦٦٥٤ – تقريب (٥٣٣) رقم (٦٦٨٣) قال ابن حجر : « مقبول . من الثالثة » .
– تهذيب الكمال رقم (٥٩٧٨) (١٤/٢٨) .

ابن عَفْرَاء : روى عن على ، وابنه الحسن ، والحسين ، وعائشة ، وابن عمر ، وابن عباس . وعنه أبو رَزِين الأَسَدِىّ ، وهلال بن يَسَاف ، وجماعة . وثقه العِجلى وكان من شيعة على ، ومن أجله عُرْقِب . (أ . م . ٤)

* * *

٦٦٥٥ - مُصَرِّف بن عمرو بن السَّرِىّ اليَامِى الكوفى : عن إسحاق بن منصور ، وأبى أسامة ، وعدة . وعنه « د » ، وأبو سعيد الأشج ، وأبو زرعة ، ووثقه .

* * *

٦٦٥٦ - مُصْعَب بن إسحاق بن طلحة بن عبيد الله التَّيْمِىّ : عن عائشة . وعنه إسماعيل بن أبى خالد . قال ابن حبان : يروى المراسيل . (أ)

٦٦٥٧ - مُصْعَب بن ثابت بن عبد الله بن الزبير الأَسَدِىّ ، المدنى : عن أبيه ، وعطاء ، ونافع ، وهشام بن عروة ، وعدة . وعنه ابنه عبد الله ، وزيد بن أسلم ، وآخرون . ضعفه ابن معين ، وغيره . (أ . د . ن هـ)

٦٦٥٥ - تقريب (٥٣٣) رقم (٦٦٨٤) قال ابن حجر : « ثقة . من العاشرة . مات سنة أربعين . تهذيب الكمال رقم (٥٩٧٩) (١٦/٢٨) .

● **مصرف بن عمرو** ، والد طلحة : تقدم فى ترجمة كعب بن عمرو [تقريب : « مجهول . من الرابعة » رقم ٦٦٨٥] [ترجمة كعب بن عمرو رقم ٥٦٧٤] .

٦٦٥٦ - تعجيل المنفعة (ص ٢٦٤) رقم (١٠٤١) قال ابن حجر : قلت : كذا قال فى الطبقة الثالثة : وذكره قبل ذلك فى التابعين ، وقال : يروى عن عائشة . قلت : وحديثه عنها فى المسند عن وكيع ، عن إسماعيل ، عن مصعب ، عن عائشة - رضى الله عنها - أن النبى - صلى الله عليه وآله وسلم - قال : « إنه ليهون على - يعنى الموت - أنى رأيت بياض كف عائشة فى الجنة » .

- الإكمال رقم (٨٥٢) والمسند (٤٦٧/٩ رقم ٢٥١٣٠] .

٦٦٥٧ - تقريب (٥٣٣) رقم (٦٦٨٦) قال ابن حجر : « لين الحديث . من السابعة . وكان عابدًا » . تهذيب الكمال رقم (٥٩٨٠) (١٨/٢٨) .

٦٦٥٨ – مصعب بن سعد بن أبي وقَّاص الزُّهْرِيّ ، أبو زُرَارَة المدنى : عن أبيه ، وعلى ، وطلحة ، وغيرهم . وعنه مجاهد ، وأبو إسحاق السَّبِيعِيّ ، وعاصم بن بَهْدَلة ، وآخرون . وثقه ابن سعد ، وغيره . مات سنة ثلاث ومائة . (فع . فه . أ . خ . م . ٤)

٦٦٥٩ – مُصْعب بن سُلَيْم القرشي ، مولى الزبير : عن أنس . وعنه ابن عيينة ، ووكيع ، وجماعة . وثقه « ن » . (أ . م . د . ن)

٢١٧/ب **٦٦٦٠ – / مُصْعَب بن سَلَّام التَّمِيمِيّ الكوفي** : عن جعفر الصادق ، وابن جُرَيْج ، وعدة . وعنه أحمد ، وآخرون . وثقه العِجْلِيّ . وضعفه ابن معين . (أ . ت)

٦٦٦١ – مصعب بن شَيْبَة بن جُبَيْر القُرَشِيّ العَبْدَرِيّ المكي : عن أبيه ، وعمّة أبيه صفية بنت شيبة ، وطلق بن حبيب . وعنه ابنه زُرَارَة ، وابن جُرَيْج ، وجماعة . وثقه ابن معين . (أ . م . ٤)

٦٦٦٢ – مصعب بن عبد الله بن أبي أُمَيَّة المخزومي : عن عمته أم سلمة ، وعنه أخوه موسى ، وغيره . وثقه ابن حبان . (هـ)

٦٦٥٨ – تقريب (٥٣٣) رقم (٦٦٨٨) قال ابن حجر : « ثقة . من الثالثة . أرسل عن عكرمة بن أبي جهل » . تهذيب الكمال رقم (٥٩٨٢) (٢٤/٢٨) .

٦٦٥٩ – تقريب (٥٣٣) رقم (٦٦٨٩) قال ابن حجر : « صدوق . من الخامسة » . [+ تم] .

– تهذيب الكمال رقم (٥٩٨٣) (٢٦/٢٨) .

٦٦٦٠ – تقريب (٥٣٣) رقم (٦٦٩٠) قال ابن حجر : « صدوق له أوهام . من الثامنة » .

– تهذيب الكمال رقم (٥٩٨٤) (٢٨/٢٨) .

٦٦٦١ – تقريب (٥٣٣) رقم (٦٦٩١) قال ابن حجر : « لين الحديث . من الخامسة » .

– تهذيب الكمال رقم (٥٩٨٥) (٣١/٢٨) .

٦٦٦٢ – تقريب (٥٣٣) رقم (٦٦٩٢) قال ابن حجر : « صدوق . من الثالثة » .

– تهذيب الكمال . رقم (٥٩٨٦) (٣٣/٢٨) .

٦٦٦٣ – مصعب بن عبد الله بن مصعب الأَسَدِىّ المدينى : عن أبيه ، ومالك ؛ وكان عنده عنه الموطأ ، وجماعة . وعنه « عب ، هـ » ، وابن معين ، ومسلم ابن الحجَّاج ، وأبو داود ، وأبو زُرْعَة ، وآخرون . وثقه ابن معين ، والدارقطنى . ومات سنة ست وثلاثين ومائتين ، وهو ابن ثمانين سنة . (عب . ن . هـ)

٦٦٦٤ – مصعب بن محمد بن شُرَحْبِيل القرشى المكى : عن أبيه ، وأبى أُمَامة ، وذَكْوَان أبى صالح ، وعدة . وعنه السُّفْيَانان ، ووُهَيْب ، وآخرون . وثقه ابن معين . وقال أبو حاتم : صالحٌ يُكْتَب حديثُه ، ولا يُحْتَجُّ به .(أ . د . ن . هـ)

٦٦٦٥ – مصعب بن المِقْدام الخَثْعَمى مولاهم ، أبو عبد الله الكوفى : عن أبى حنيفة ، والثورى ، وابن جُرَيْج ، وعدة . وعنه أحمد ، وإسحاق ، وعَبْد بن حُمَيْد ، وآخرون . وثقه ابن معين ، والدارقطنى . ومات سنة ثلاث ومائتين (أ . م . ت . ن . هـ)

٦٦٦٦ – مصعب بن نوح الأنصارى ، قال : أدركت عجوزًا لنا كانت فيمن بايعت النبى ﷺ . وعنه عمرو بن فَرُّوخ . وثقه ابن حبان . وقال أبو حاتم : مجهول . (أ)

* * *

٦٦٦٣ – تقريب (٥٣٣) رقم (٦٦٩٣) قال ابن حجر : « صدوق ، عالم بالنسب ، من العاشرة » .

– تهذيب الكمال رقم (٥٩٨٧) (٣٤/٢٨) .

٦٦٦٤ – تقريب (٥٣٣) رقم (٦٦٩٥) قال ابن حجر : « لا بأس به . من الخامسة » .

– تهذيب الكمال رقم (٥٩٨٩) (٤٢/٢٨) .

٦٦٦٥ – تقريب (٥٣٣) رقم (٦٦٩٦) قال ابن حجر : « صدوق ، له أوهام . من التاسعة » .

٦٦٦٦ – تعجيل المنفعة تقريب (٢٦٤) قال ابن حجر : قال أبو حاتم : مجهول . وذكره ابن حبان فى الثقات . قلت : لكنه ذكره فى الطبقة الثالثة ، كان يروى المقاطيع ، فكأنه عنده لم يسمع من الصحابية المذكورة .

– الإكمال رقم (٨٥٣) .

٦٦٦٧ – مُضَـــارِب بن حَزْن التميمى : عن عثمان ، وعلى ، وأبى هريرة ، وغيرهم . وعنه سعيد الجُرَيْرِىّ ، وقتادة . وقال العِجْلِىّ : بصرى « ثقة .. (أ . هـ)

* * *

٦٦٦٨ – مُضَـرِّب بن يحيى : قال ابن حِنْزَابه ، وابن عساكر : روى له « د » قال شيخنا : لعله تصحيف . (أ . هـ)

* * *

٦٦٦٩ – مَطَـــر بن طَهْمَان الوَرَّاق ، أبو رجاء الخُرَاسَانِىّ : عن الحسن ، وابن سيرين ، وعكرمة ، والشعبى ، وعطاء ، ونافع ، وعدة . وعنه شعبة ، والحَمَّادَان ، وآخرون . وثقه ابن حِبَّان . وضعفه ابن المدينى . ومشاه ابن معين ، وأبو زرعة ، وقال أحمد : كان يحيى بن سعيد يضعف حديثه عن عطاء . (فع . أ . خ . م . ٤)

٦٦٧٠ – مَطَـر بن عبد الرحمن العَنَزِىّ الأَعْنَق البصرى : عن جدته أم أَبان بنت الوَازِع ، وثابت ، والحسن ، وعدة . وعنه قتيبة ، وآخرون . وثقه ابن حبان . (د)

٦٦٦٧ – تقريب (٥٣٤) رقم (٦٦٩٨) قال ابن حجر : « مقبول . من الثالثة . ويقال : ابن بشير ، التميمى ، ويقال : العجلى ... ومنهم من غاير بين العجـــلى والتميمى وبين ابن حزن وابن بشير » .

– تهذيب الكمال رقم (٥٩٩٢) (٤٨/٢٨) .

٦٦٦٨ – تقريب (٥٣٤) قال ابن حجر : « صوابه : مُصَرِّف بن عمرو » .

– تهذيب الكمال رقم (٥٩٩٣) (٥٠/٢٨) .

٦٦٦٩ – تقريب (٥٣٤) رقم (٦٦٩٩) قال ابن حجر : « صدوق ، كثير الخطأ . وحديثه عن عطاء ضعيف . من السادسة » . مات سنة خمس وعشرين . [خت] » .

– تهذيب الكمال رقم (٥٩٩٤) (٥١/٢٨) (خت) .

٦٦٧٠ – تقريب (٥٣٤) رقم (٦٧٠٠) قـــال ابن حجر : « صدوق . من الســـابعة » . [+ بخ] .

– تهذيب الكمال رقم (٥٩٩٥) (٥٥/٢٨) .

٦٦٧١ – مطـــر بن عُكَامِس السُّلَمِيّ ، الكوفى : له صحبة . ورواية حديث : « إذا أراد الله قبض عبد بأرض جعل له إليها حاجة » ، رواه عنه أبو إسحاق السَّبِيعى . قال ابن معين : لا أعلمه لقى النبى ﷺ ، ولا يروى عنه إلا هذا الحديث . وذكره ابن سعد فى الطبقة الأُولى من تابعى أهل الكوفة . (أ . ت)

٦٦٧٢ – مطـــر بن الفضل المَرْوَزِىّ : عن رَوْح ، وجماعة . وعنه « خ » ، وغيره . قال ابن حبان : مستقيم الحديث . (خ)

٦٦٧٣ – مطـــر بن ميمون المُحَارِبى الإِسْكَاف الكوفى : عن أنس ، وعكرمة . وعنه يونس بن بُكَيْر ، وغيره . قال « خ ، ن » : منكر الحديث . (هـ)

* * *

٦٦٧٤ – مُطَّـــرِح بن يزيد الأَسَدِىّ الكِنَانِىّ ، أبو المهلب الكوفى : عن عبيد الله بن زَحْر ، وغيره . وعنه الأعمش ، وابن عيينة ، وخلق . وهّـــاه « ن » ، وابن معين . (أ . هـ)

* * *

٦٦٧١ – تقريب (٥٣٤) رقم (٦٧٠١) قال ابن حجر : « صحابى ، سكن الكوفة » . [+ قد] .

– تهذيب الكمال رقم (٥٩٩٦) (٥٦/٢٨) (+ قد) .

٦٦٧٢ – تقريب (٥٣٤) رقم (٦٧٠٢) قال ابن حجر : « ثقة . من الحادية عشرة . قال الفربرى : مات عندنا – أى بعد الخمسين » . تهذيب الكمال رقم (٥٩٩٧) (٥٧/٢٨) .

٦٦٧٣ – تقريب (٥٣٤) رقم (٦٧٠٣) قال ابن حجر : « متروك . من الخامسة » .

– تهذيب الكمال رقم (٥٩٩٨) (٥٨/٢٨) .

٦٦٧٤ – تقريب (٥٣٤) رقم (٦٧٠٤) قال ابن حجر : « ضعيف . من السادسة » .

– تهذيب الكمال رقم (٥٩٩٩) (٦٠/٢٨) .

٦٦٧٥ – مُطَـــــرِّف بن ظَرِيف الحارثى ، أبو بكر الكوفى : عن الشعبى ، والأعمش ، وابن أبى ليلى ، وأبى إسحاق السَّبِيعِىّ ، وطائفة . وعنه السُّفْيَانان ، ومُعْتَمِر ، وهشيم ، وخلق . وثقه أحمد ، وأبو حاتم . وقال الشافعى : ماكان ابن عيينة بأحدٍ أشدَّ إعجابًا منه بمطَرِّف . وقال ابن حبان : مات سنة ثلاث وثلاثين ومائة ، وقيل : سنة اثنتين وأربعين . (فع . أ . خ . م – ٤)

٢١٨/أ **٦٦٧٦ – مُطَـــــرِّف بن عبد الله بن الشِّخِّير الجُرَشِىّ** ، العامرى البصرى : / عن أبيه ، وعلى ، وعثمان ، وعَمَّار ، وأبى ذَرّ ، وأُبَىّ بن كعب ، وغيرهم . وعنه أخوه أبو العلاء يزيد ، وقَتَادَة ، والحسن ، وثابت ، وآخرون . وثقه العِجْلِىّ ، وابن سعد ، وقال : كان له فَضْلٌ ، ووَرَعٌ ، وَعَقْلٌ ، وأرب . وقال « ت » ، وغيره : مات سنة خمس وتسعين . (أ . خ . م . ٤)

٦٦٧٧ – مُطَرِّف بن عبد الله بن مُطَرِّف الهِلاَلِىّ ، أبو مصعب المدنى : عن خاله مالك بن أنس ، والدَّرَاوَرْدِىّ ، وطائفة . وعنه « خ » ، وأبو زرعة ، وخلق ؛ منهم أبو حاتم ، وقال : مضطرب الحديث ، صدوق . مات سنة عشرين ومائتين . (خ . ت . هـ)

٦٦٧٨ – مُطرِّف بن مازن الكنانى مولاهم ، أبو أيوب الصنعانى ، قاضى

٦٦٧٥ – تقريب (٥٣٤) رقم (٦٧٠٥) قال ابن حجر : « ثقة . فاضل . من صغار السادسة » .
– تهذيب الكمال رقم (٦٠٠٠) (٦٢/٢٨) .

٦٦٧٦ – تقريب (٥٣٤) رقم (٦٧٠٦) قال ابن حجر : « ثقة . عابد ، فاضل . من الثانية » .
– تهذيب الكمال رقم (٦٠٠١) (٦٧/٢٨) .

٦٦٧٧ – تقريب (٥٣٤) رقم (٦٧٠٧) قال ابن حجر : « ثقة ، لم يصب ابن عدى فى تضعيفه ، من كبار العاشرة . مات وله ثلاث وثمانون » . تهذيب الكمال رقم (٦٠٠٢) (٧٠/٢٨) .

٦٦٧٨ – تعجيل المنفعة (ص ٢٦٤ و٢٦٥) رقم (١٠٤٤) قال ابن حجر : قلت : وقال زكريا الساجي : يضعف ، ونسبه هشام بن يوسف إلى الكذب . قلت : بيان ذلك أورده ابن أبى حاتم والعقيلى وابن عدى فى ترجمته من طريق الدورى ، عن ابن معين قال : قال لى هشام بن يوسف : جاءنى مطرف فقال . اعطنى حديث ابن جريج ومعمر حتى أسمعه منك فأعطيته ، فكتبه ، ثم جعل يحدث به عنهما ، قال ابن معين : وقال لى هشام : انظر فى حديثه فهو مثل حديثى سواء ، قال : فأمرت رجلا فجـــاءنى =

اليمن : روى عن معمر بن راشد ، وابن جُرَيْج ، وغيرهما . وعنه « فع » ، وبَقِيَّة ، وداود بن رُشَيْد ، وجماعة . قال « ن » وغيره : ليس بثقة . (فع)

* * *

٦٦٧٩ - مُطْعِم بن المقدام الصَّنْعَانِيّ الشامى : عن الحسن ، وابن سيرين ، ومجاهد ، وغيرهم . وعنه الأوزاعى ، وجماعة . وثقه ابن معين ، وغيره . (د)

* * *

٦٦٨٠ - المُطّلب بن ربيعة بن الحارث الهاشمى : له صحبة ، ورواية . وعنه عبد الله بن الحارث بن نوفل . (أ . ٤)

٦٦٨١ - المطلب بن زِياد الثقفى الكوفى : عن أبى إسحاق السَّبِيعى ،

= بأحاديث مطرف ، فعارضت بها ، فإذا هى مثلها سواء ، فعلمت أنه كذاب . قلت : وهذا لا يفيد إلا الظن ، والظن قد يخطئ ؛ لاحتمال أن يكون سمع ولم يكذب ، أو لم يسمع لكن دلس ، أو أرسل الإرسال الخفى ، فينظر فى روايته ؛ فإن كان عَبّر بلفظ (عن) فهو تدليس ، ولا يستلزم إطلاق الكذب عليه ؛ وإن كان صرح بالإخبار احتمل أيضًا أن يكون حدث بالإجازة على بعد هذا الاحتمال ، ويؤيد ذلك أن ابن عدى قال : لم أر له فى حديثه متنًا منكرًا . ولم يورد العقيلى ما ينكر إلا ما أخرجه من رواية إسماعيل الرقى ، عنه ، عن ابن جريج ، عن عمرو بن شعيب ، عن أبيه عن جده رفعه : « قضى باليمين مع الشاهد » ، وتعقبه العقيلى بأنه خطأ فى السند ، والمحفوظ ما رواه حجاج بن محمد عن ابن جريج عن جعفر بن محمد بن على عن أبيه منقطع ، وذكر ابن عدى فى ترجمته ، عن عمر بن سنان عن حاجب بن سليمان قال : كان مطرف ابن مازن فى صنعاء رجلا صالحًا ، فأتاه رجل فقال : حلفت بطلاق امرأتى ثلاثًا أنى أخرأ على رأسك ، فقام فدخل ووضع على رأسه منديلا ، ثم قال للرجل : اقعد فافعل . وقال : قال ابن أبى حاتم : مات بالرقة ، وقيل : بمنبج ، سنة إحدى وتسعين ومائة - فيما قيل . [ط : ٧٢١/٢]

٦٦٧٩ - تقريب (٥٣٤) رقم (٦٧٠٨) قال ابن حجر : « صدوق ، من السادسة » . [+ س] .
- تهذيب الكمال رقم (٦٠٠٣) (٧٤/٢٨) (+ سى) .

٦٦٨٠ - تقريب (٥٣٤) قال ابن حجر : « صحابى ، قيل : إنه عبد المطلب بن ربيعة المتقدم » .
- تهذيب الكمال رقم (٦٠٠٤) (٧٧/٢٨) .

٦٦٨١ - تقريب (٥٣٤) رقم (٦٧٠٩) قال ابن حجر : « صدوق ربما وهم ، من الثامنة . مات سنة خمس وثمانين » . [+ بخ س] - تهذيب الكمال رقم (٦٠٠٥) (٧٨/٢٨) .

وإسماعيل السُّدِّى ، وطائفة . وعنه أحمد ، ويحيى ، وإسحاق ، وخلق . وثقه أحمد ، ويحيى . وقال أبو حاتم : يكتب حديثه ، ولا يحتج به . (أ . هـ)

٦٦٨٢ – المطلب بن عبد الله بن حَنْطَب المَخْزُومِىّ المدنى : عن أبيه ، وجابر ، وابن عمر ، وابن عباس ، وأبى هريرة ، وعائشة ، وعدة . وعنه ابناه ؛ الحكم ، وعبد العزيز ، وابن جُرَيْج ، والأَوْزَاعِىّ ، وطائفة . وثقه أبو زُرْعَة ، والدارقطنى . وقال ابن سعد : ليس يُحْتَجُّ بحديثه . (فع . ك . أ . ٤)

٦٦٨٣ – المطلب بن عبد الله بن قيس المُطَّلِبِىّ : عن أبيه . وعنه ابن إسحاق . وثقه ابن حبان . (أ . ت)

٦٦٨٤ – المطلب بن أبى وداعة ، واسمه الحارث بن صُبَيْرَة القرشى ، أبو عبد الله السَّهْمِىّ ، له ولأبيه صحبة . وهما من مُسْلِمة الفتح : روى عن النبى ﷺ ، وعن حفصة . وعنه بنوه ؛ جعفر ، وعبد الرحمن ، وكثير ، والسائب بن يزيد ، وغيرهم . (ك . أ . م . ٤)

* * *

٦٦٨٥ – مُطَهَّر بن الهيثم الطائى : عن أبيه ، وجماعة . وعنه ابن المثنى ، وآخرون . قال ابن حبان : منكر الحديث . (هـ)

* * *

٦٦٨٢ – تقريب (٥٣٤) رقم (٦٧١٠) قال ابن حجر : « صدوق ، كثير التدليس والإرسال من الرابعة » . [+ ر] .

– تهذيب الكمال رقم (٦٠٠٦) (٨١/٢٨) (+ ر) .

٦٦٨٣ – تقريب (٥٣٥) رقم (٦٧١١) قال ابن حجر : « مقبول . من السادسة » .

– تهذيب الكمال رقم (٦٠٠٧) (٨٥/٢٨) .

٦٦٨٤ – تقريب (٥٣٥) رقم (٦٧١٢) .

– تهذيب الكمال رقم (٦٠٠٨) (٨٦/٢٨) .

٦٦٨٥ – تقريب (٥٣٥) رقم (٦٧١٣) قال ابن حجر : « متروك . من التاسعة » .

– تهذيب الكمال رقم (٦٠٠٩) (٨٨/٢٨) .

٦٦٨٦ – المُطَـــوِّس : عن أبى هريرة . وعنه ابنه أبو المُطَوِّس يزيد . (أ . ٤)

* * *

٦٦٨٧ – مُطَيْـــر بن سُلَيْم الوَادِىّ ، من أهل وادى القُرَى : عن ذى اليدين ، وأبى الشَّمُوس البَلَوِىّ . وعنه ابناه ؛ سليم ، وشعيث . قال خ : لم يثبت حديثه . (د . عب)

* * *

٦٦٨٨ – مُطِيـــع بن الأسود بن حارثة العدوى : له صحبة ، ورواية ، وكان اسمه العاص ، فسماه النبى ﷺ مُطِيعًا . روى عنه ابنه عبد الله ، وغيره . (أ . م)

٦٦٨٩ – مُطِيـــع بن راشد البصرى : عن توبة العنبرى . وعنه زيد بن الحُبَاب . فيه نظر . (د)

٦٦٩٠ – مطيـــع بن عبد الله الغَزَّال الكوفى : عن أبيه ، والشَّعْبِى ، وغيرهما . وعنه ابن عون ، وشَرِيك ، وآخرون . وثقه ابن معين . (ن)

٦٦٨٦ – تقريب (٥٣٥) رقم (٦٧١٤) قال ابن حجر : « مجهول . من الرابعة » .
– تهذيب الكمال رقم (٦٠١٠) (٨٩/٢٨) .

٦٦٨٧ – تقريب (٥٣٥) رقم (٦٧١٥) قال ابن حجر : « مجهول الحال . من الثالثة » .
– تهذيب الكمال رقم (٦٠١١) (٩٠/٢٨) .

٦٦٨٨ – تقريب (٥٣٥) رقم (٦٧١٦) قال ابن حجر : « صحابى ، من مسلمة الفتح . مات فى خلافة عثمان » . [+ بخ] – تهذيب الكمال رقم (٦٠١٢) (٩١/٢٨) (+ بخ) .

٦٦٨٩ – تقريب (٥٣٥) رقم (٦٧١٧) قال ابن حجر : « مقبول . من السابعة » .
– تهذيب الكمال رقم (٦٠١٣) (٩٢/٢٨) .

٦٦٩٠ – تقريب (٥٣٥) رقم (٦٧١٩) قال ابن حجر : « صدوق . من السابعة » .
– تهذيب الكمال رقم (٦٠١٤) (٩٣/٢٨) .

٦٦٩١ – مُطِيـــع بن ميمون العَنْبَرِى ، أبو سعيد البصرى : عن صَفِيَّة بنت عِصْمة . وعنه مُعَلَّى بن أسد ، وجماعة . قال ابن المدينى : غير ثقة . (أ . د . ن)

* * *

٦٦٩٢ – مُظَـــاهِر بن أسلم ، ويقال : ابن محمد بن أسلم – المَخْزُومِىّ المدنى : عن القاسم بن محمد . وعنه الثورى ، وأبو عاصم ، وجماعة . قال « د » : مجهول . وحديثه منكر . (د . ت . هـ)

* * *

٦٦٩٣ – مُظَفَّـــر بن مُدْرك الخُرَاسَانِىّ ، أبو كامل الحافظ : عن حَمَّاد بن سلمة ، والليث ، وعدة . وعنه أحمد ، ويحيى ، وآخرون . وثقه أحمد ، ويحيى ، وأبو داود ، والنسائى ، وغيرهم . ومات سنة سبع ومائتين . (أ . ن) .

* * *

٢١٨/ب **٦٦٩٤ – / معـــاذ بن أسد بن أبى شجرة الغنوى المَرْوَزِىّ** ، نزيل البصرة : عن ابن المبارك ، وفضيل بن عياض ، وعِدَّة . وعنه « خ ، د » ، وأحمد بن حنبل ، وآخرون . وثقه أبو حاتم ، وابن خِراش ، وغيرهما . ومات سنة بضع وعشرين ومائتين . (خ . د)

٦٦٩٥ – معـــاذ بن أنس الجُهَنِىّ الأنصارى : له صحبة ، ورواية عن

٦٦٩١ – تقريب (٥٣٥) رقم (٦٧٢٠) قال ابن حجر : « لين الحديث . من السابعة » .
– تهذيب الكمال رقم (٦٠١٥) (٩٤/٢٨) .

٦٦٩٢ – تقريب (٥٣٥) رقم (٦٧٢١) قال ابن حجر : « ضعيف . من السادسة » .
– تهذيب الكمال رقم (٦٠١٦) (٩٦/٢٨) .

٦٦٩٣ – تقريب (٥٣٥) رقم (٦٧٢٢) قال ابن حجر : « ثقة . متقن ، كان لا يحدث إلا عن ثقة . من صغار التاسعة . وقد ذكره ابن عدى وغيره فى شيوخ البخارى ؛ وهو وَهَمٌ ، فإنه لم يلحقه » .
– تهذيب الكمال رقم (٦٠١٧) (٩٦/٢٨) (+ ف) .

٦٦٩٤ – تقريب (٥٣٥) رقم (٦٧٢٣) قال ابن حجر : « ثقة . من العاشرة » .
– تهذيب الكمال رقم (٦٠١٨) (١٠٣/٢٨) .

٦٦٩٥ – تقريب (٥٣٥) رقم (٦٧٢٤) قال ابن حجر : « صحابى ، نزل مصر ، وبقى إلى خلافة عبد الملك » . [+ بخ] – تهذيب الكمال رقم (٦٠١٩) (١٠٥/٢٨) (+ بخ) .

النبى ﷺ ، وعن أبى الدَّرْدَاء ، وكعب الأحبار . وعنه ابنه سهل فقط . (أ . د . ت . هـ)

٦٦٩٦ – معـــاذ بن جَبَل بن عمرو بن أوس الأنصارى ، الخزرجى ، أبو عبد الرحمن المدنى : شهد العقبة ، وبَدْرًا ، والمشاهد كلها مع النبى ﷺ . روى عنه جابر ، وابن عمر ، وابن عباس ، وأبو موسى ، وخلق . وكان أحد الأربعة من الأنصار الذين جمعوا القرآن على عهد النبى ﷺ . وقال عمر : لولا معاذ هلك عمر . وقال غيره : مات فى طاعون عَمْوَاس . (ع)

٦٦٩٧ – معـــاذ بن الحارث بن رِفَاعَة الأنصارى ، المعروف **بابن عَفْرَاء** ، وهى أمه . شهد بَدْرًا وأُحُدًا ، والمشاهِدَ كلها مع رسول الله ﷺ : روى له « أ ، ن » حديثًا من رواية نصر بن عبد الرحمن القرشى ، عن جده معاذ فى النهى عن الصلاة بعد الصبح ، وبعد العصر ؛ وفى إسناده اختلاف . قال خليفة : مات فى خلافة عَلِىّ . (أ . ن)

٦٦٩٨ – معـاذ بن حَرْمَلَة الأنصارى : عن أنس . وعنه حسين بن واقد . وثقه ابن حبان . (أ)

٦٦٩٦ – تقريب (٥٣٥) رقم (٦٧٢٥) قال ابن حجر : « من أعيان الصحابة ، شهد بدرًا وما بعدها ، وكان إليه المنتهى فى العلم بالأحكام والقرآن ، مات بالشام سنة ثمانى عشرة » .

– تهذيب الكمال رقم (٦٠٢٠) (١٠٥/٢٨) .

٦٦٩٧ – تقريب (٥٣٥) رقم (٦٧٢٦) .

– تهذيب الكمال رقم (٦٠٢١) (١١٥/٢٨) .

● **معاذ بن الحارث الأنصارى** ، المعروف بالقارئ ، له صحبة : روى عن أبى بكر ، وعمر ، وعمار . ومات فى ذى الحجة سنة ثلاث وستين ./ تمييز .

[تقريب : رقم (٦٧٢٧) « أحد من أقامة عمر يصلى التراويح ، ويقال : هو آخر – ل » .

– تهذيب الكمال رقم ٦٠٢٢ – ل –] .

٦٦٩٨ – تعجيل المنفعة (ص ٢٦٥) رقم (١٠٤٥) قال ابن حجر : قال البخارى : يقال اليحمدى ، سمع أنسًا حديث « تمطر الأرض ولا تنبت » – الإكمال رقم (٨٥٤) .

٦٦٩٩ – معـاذ بن خالد العَبْدِىّ : عن الثورى ، وحماد بن سلمة ، وعدة . وعنه إسحاق بن رَاهَويه ، وجماعة . وثقه ابن حبان . (ن)

٦٧٠٠ – معـــاذ بن رِفَاعَـــة بن رَافع الأنصارى ، الزُّرَقِىّ المدنى : عن أبيه ، وجابر بن عبد الله ، وعنه ابن إســـحاق ، ويحيى الأنصارى ، وجماعة . وثقه ابن حبان . (أ . خ . د . ت . ن)

٦٧٠١ – معـــاذ الضَّبِّى : تابعى أرسل . وعنه حصين بن عبد الرحمن . وثقه ابن حبان . (د)

٦٧٠٢ – معـــاذ بن سعد ، أو سعد بن معاذ ، أحد المجهولين ، روى حديثه مالك ، عن نافع ، عن رجل من الأنصار ، عن معاذ بن سعد ، أو سعد بن معاذ . أخبره : « أن جارية لكعب كانت ترعى غنما بِسَلَع ...» الحديث . (ك . خ متابعة)

٦٧٠٣ – معـاذ بن سعد السَّكْسَكِىّ : عن جُنَادة بن أبى أُميَّة . وعنه يزيد بن عطاء . قال أبو حاتم : مجهول . (أ)

٦٦٩٩ – تقريب (٥٣٦) رقم (٦٧٢٨) قال ابن حجر : « صدوق . من كبار العاشرة » . مات على رأس المائتين . تهذيب الكمال رقم (٦٠٢٣) (١١٨/٢٨) .

● **معاذ بن خالد العسقلانى** : عن أَيْمَن بن نابِل . وعنه حرملة بن يحيى ، وغيره ./ تمييز [تقريب : « لين الحديث . من التاسعة » رقم ٦٧٢٩ – تهذيب الكمال رقم ٦٠٢٤] .

٦٧٠٠ – تقريب (٥٣٦) رقم (٦٧٣٠) قال ابن حجر : « صدوق . من الرابعة » . – تهذيب الكمال رقم (٦٠٢٥) (١٢١/٢٨) .

٦٧٠١ – تقريب (٥٣٦) رقم (٦٧٣١) قال ابن حجر : « مقبول . من الثالثة . أرسل حديثا فوهم من ذكره فى الصحابة » . تهذيب الكمال رقم (٦٠٢٦) (١٢٢/٢٨) .

٦٧٠٢ – تقريب (٥٣٦) رقم (٦٧٣٢) قال ابن حجر : « كذا وقع حديثه على الشك . وذكره ابن منده ، وغيره فى الصحابة » . تهذيب الكمال رقم (٦٠٢٧) (١٢٣/٢٨) .

● **معاذ بن سعد الأعور** : عن عطاء بن أبى رباح . وعنه مهدى بن ميمون / تمييز [تقريب : « مجهول من الثالثة » ٦٧٣٥ – تهذيب الكمال رقم ٦٠٢٩ – ٦٠٣٠] .

٦٧٠٣ – تقريب (٥٣٦) رقم (٦٧٣٣) قال ابن حجر : « مجهول . من الرابعة » . – تهذيب الكمال رقم (٦٠٢٨) (١٢٤/٢٨) .

٦٧٠٤ – مُعَاذ بن سَعْوَة الرَّاسِبِيّ : عن سيار [(١)] بن سلمة بن المُحَبِّق . وعنه عبد الكريم بن أبى المُخَارِق . وثقه ابن حبان . (أ)

٦٧٠٥ – معاذ بن سهل بن أنس : عن أبيه ، عن جده ، عن أبى الدَّرْدَاء . وعنه يزيد بن أبى حبيب . كذا وقع فى بعض النسخ ، وفى بعضها سهل بن معاذ بن أنس الجهنى ، وهو الصواب . وقد تقدم [٢٦٢٨] . (أ)

٦٧٠٦ – معاذ بن عبد الله بن خُبَيْب الجُهَنِىّ المدنى : عن أبيه ، وجابر ، وابن عباس ، وجماعة . وعنه زيد بن أسلم ، وهشام بن سعد ، وعدة . وثقه « د » ، وابن معين . ومات سنة ثمانى عشرة ومائة . (أ . ٤)

٦٧٠٧ – مُعَاذ بن عبد الرحمن بن عثمان التَّيْمِىّ ، المدنى : عن أبيه ، وحُمْرَان . وعنه الزُّهْرِىّ ، وابن المنكدر ، ونافع بن جبير . وثقه ابن حبان . (فع . أ . خ . م . ن)

٦٧٠٤ – تعجيل المنفعة (ص ٢٦٥) رقم (١٠٤٦) قال ابن حجر : ذكره البخارى ، فقال : الرقاشى ، من قيس عيلان ، ولم يذكر فيه جرحًا . وقال غيره : إنه راسبى . وقال الحسينى : وثقه ابن حبان ؛ فلم أره فيه .

– الإكمال رقم (٨٥٦) .

(١) كذا عندنا ، وكذا فى الإكمال : « سيار » ، وكذلك يمكن أن يكون كذلك فى مخطوط فيض الله للتعجيل . أما فى المطبوع : « سنان » ، وكذلك فى تهذيب الكمال والتقريب : « سنّان بن سلمة بن المُحَبِّق » وكذلك هنا رقم ٢٦٠١ . والله تعالى أعلم .

٦٧٠٥ – تعجيل المنفعة (ص ٢٦٦) رقم (١٠٤٧) قال ابن حجر : سهل بن معاذ مترجم فى التهذيب ؛ ولو كان لمعاذ بن سهل أصل لكانت لسهل بن أنس ترجمة ، وليس كذلك .

– الإكمال رقم (٨٥٧) .

٦٧٠٦ – تقريب (٥٣٦) رقم (٦٧٣٦) قال ابن حجر : « صدوق ، ربما وهم . من الرابعة » . [+ بخ] – تهذيب الكمال رقم (٦٠٣١) (١٢٥/٢٨) (+ بخ) .

٦٧٠٧ – تقريب (٥٣٦) رقم (٦٧٣٧) قال ابن حجر : « لأبيه صحبة ، وهو صدوق . من الثالثة . ويقال : له صحبة أيضًا » . تهذيب الكمال رقم (٦٠٣٢) (١٢٦/٢٨) .

● **معاذ بن عفراء** : هو ابن الحارث . تقدم [٦٦٩٧] .

٦٧٠٨ – مُعَـــاذ بن العَلاء بن عَمَّار المَازِنِيّ ، أبو غَسَّان البَصْرِيّ : عن أبيه ، وسعيد بن جبير ، ونافع . وعنه يَحْيَى القَـــطَّان ، وأبو عاصم ، وجماعة . وثقه ابن حبان . (خ . ت)

٦٧٠٩ – مُعَـــاذ بن فَضَالَة الزُّهْرانِيّ ، أبو زيد البصرى : عن الثورى ، وابن لَهِيعَة ، وعِدَّة . وعنه « خ » ، وابن وَهْب ، وأبو حاتم ، وقال : ثقة ، صدوق . (خ)

٦٧١٠ – مُعَـاذ بن محمد بن مُعَاذ بن أُبَيّ بن كَعْب الأنصارى ، المدنى : عن أبيه ، وهشام بن عروة ، وعدة . وعنه ابنه أحمد ، وابن لَهِيعة ، وآخرون . وثقه ابن حبان . (عب . هـ)

٦٧١١ – مُعَـــاذ بن مُعَاذ بن نصر التميمى ، العَنْبَرِيّ ، أبو المثنى البصرى ؛ قاضيها / : عن شعبة ، والثَّوْرِيّ ، وحماد بن سلمة ، وخلق ، وعنه ابناه : عبد الله ، والمثنى ، وأحمد ، ويحيى ، وإسحاق ، وابنا أبى شَيْبَة ، وآخرون . وثقه أحمد ، ويحيى ، وأبو حاتم ، وغير واحد . وقال ابن سعد : توفى بالبصرة سنة ست وتسعين ومائة ، وهو ابن سبع وسبعين سنة . (أ . خ . م . ٤) ٢١٩/أ

٦٧١٢ – معـاذ بن موسى : عن بكير بن معروف . وعنه « فع » . (فع) .

٦٧٠٨ – تقريب (٥٣٦) قال ابن حجر : « صدوق ، من السابعة . [خت] » .

– تهذيب الكمال رقم (٦٠٣٣) (١٢٨/٢٨) (خت) .

٦٧٠٩ – تقريب (٥٣٦) رقم (٦٧٣٨) قال ابن حجر : « ثقة . من العاشرة . وهو من كبار شيوخ البخارى . مات سنة عشر ومائتين » . تهذيب الكمال رقم (٦٠٣٤) (١٢٩/٢٨) .

٦٧١٠ – تقريب (٥٣٦) رقم (٦٧٣٩) قال ابن حجر : « مقبول . من الثامنة » .

– تهذيب الكمال رقم (٦٠٣٥) (١٣٠/٢٨) .

٦٧١١ – تقريب (٥٣٦) رقم (٦٧٤٠) قال ابن حجر : « ثقة . متقن . من كبار التاسعة » .

– تهذيب الكمال رقم (٦٠٣٦) (١٣٢/٢٨) .

٦٧١٢ – تعجيل المنفعة (ص ٢٦٦) رقم (١٠٤٨) .

٦٧١٣ – مُعَـــاذ بن هانئ القَيْسِيّ ، أبو هانئ البصرى : عن حماد بن سَلَمَة ، وابن المُبَارَك ، وعدة . وعنه ابن مُثَنَّى ، وابن بَشَّار ، وآخرون . وثقه « ن » . (خ . ٤)

٦٧١٤ – مُعَـــاذ بن هشام بن أبى عبد الله الدَّسْتُوَائِى ، البصرى : عن أبيه ، وابن عَوْن ، وشعبة ، وغيرهم . وعنه أحمد ، وإسحاق ، وابن المدينى ، وخلق . قال ابن معين : صدوق وليس بحجة . ووثقه ابن حبان ، وقال : مات سنة مائتين . (أ . خ . م . ٤)

٦٧١٥ – مُعَـاذ التيمى المكى : عن سعد بن أبى وقَّاص . وعنه سعد بن إبراهيم ابن عبد الرحمن بن عوف . وثقه ابن حبان . (أ)

* * *

٦٧١٦ – مُعَـــارك بن عَبَّاد العَبْدِىّ ، بصرى : عن عبد الله بن سعيد بن أبى سعيد ، وغيره . وعنه حجاج بن نصير ، وغيره . قال أبو زرعة : واهى الحديث . (عب . ت)

* * *

٦٧١٧ – المُعَافَى بن سُليمان الجَزَرِىّ ، أبو محمد الرَّسْعَنِىّ : عن

٦٧١٣ – تقريب (٥٣٦) رقم (٦٧٤١) قال ابن حجر : « ثقة . من كبار العاشرة . مات سنة تسع ومائتين » . تهذيب الكمال رقم (٦٠٣٧) (١٣٨/٢٨) .

٦٧١٤ – تقريب (٥٣٦) رقم (٦٧٤٢) قال ابن حجر : « صدوق ، ربما وهم ، من التاسعة » .
– تهذيب الكمال رقم (٦٠٣٨) (١٣٩/٢٨) .

٦٧١٥ – تعجيل المنفعة (ص ٢٦٦) رقم (١٠٤٩) – الإكمال رقم (٨٥٨) .
● **معاذ القرشى** ، جد نصر بن عبد الرحمن ، حجازى ، فى ترجمة معاذ بن الحارث بن عَفْراء (ن) [تقريب : هو ابن الحارث . ص ٥٣٦ – تهذيب الكمال : ٢٨/ ١٤٣] [انظر رقم ٦٦٩٧] .

٦٧١٦ – تقريب (٥٣٦) رقم (٦٧٤٣) قال ابن حجر : « ضعيف . من السابعة » .
– تهذيب الكمال رقم (٦٠٣٩) (١٤٤/٢٨) .

٦٧١٧ – تقريب (٥٣٧) رقم (٦٧٤٤) قال ابن حجر : « صدوق . من العاشرة » .
– تهذيب الكمال رقم (٦٠٤٠) (١٤٦/٢٨) .

ابن لَهِيعَة ، وزهير بن مُعَاوِية ، وجماعة . وعنه ابنه عبد الكبير ، وهلال بن العلاء ، وخلق . (ن)

٦٧١٨ - المعَـــافَى بن عِمْرَان الأَزْدِى الفَهْمِىّ ، أبو سعيد الموصلى ؛ فقيههم ، وزاهدهم : روى عن شعبة ، والأوزاعى ، وحماد بن سلمة ، ومالك ، والثورى ، وبه تأدب وتفقه ، وخلق . وعنه ابنه أحمد ، وموسى بن أَعْيَنَ ، ووكيع ، وخَلْق . وثقه يحيى ، وأبو حاتم ، والعِجلى ، وغيرهم . وقال أحمد : كان صدوق اللهجة . وقال الخطيب : صَنَّف كُتُبًا فى السنن ، والزهد ، والأدب . وقال ابن قانع : مات سنة أربع وثمانين ومائة . (خ . د . ن)

* * *

٦٧١٩ - مُعَـــان بن رِفَاعَة السَّلامِىّ الدمشقى : عن عطاء الخُرَاسَانِىّ ، وأبى الزبير المكى ، وطائفة . وعنه الوليد بن مسلم ، وبقية ، وآخرون . وثقه يحيى ، ودُحَيْم . وقال أبو حاتم : يُكْتَب حديثُه ، ولا يُحْتَجُّ به . (أ . هـ)

* * *

٦٧٢٠ - معـــاوية بن إسحاق بن طلحة بن عُبَيْد الله التَّيْمِىّ ، أبو الأزهر : عن أبيه ، وعمومته ، عمران ، وموسى ، وعائشة ، وسعيد بن جبير ، وغيرهم . وعنه « فه » والأعمش ، وإسرائيل ، وشعبة ، والثورى ، وخَلْق . وثقه أحمد ، والنسائى . (فع . فه . أ . خ . ن . هـ)

٦٧١٨ - تقريب (٥٣٧) رقم (٦٧٤٥) قال ابن حجر : « ثقة . عابد ، فقيه . من كبار التاسعة . مات سنة خمس وثمانين » . تهذيب الكمال رقم (٦٠٤١) (١٤٧/٢٨) .

● **معاذ بن عمران الظُّهْرِىّ الحِمْصِىّ** : عن مالك ، وعدة . وعنه سعيد بن عمرو السَّكُونِىّ ، وغيره . وثقه ابن حبان ./ تمييز [تقريب : « مقبول . من العاشرة (كن)» - رقم ٦٧٤٧ - تهذيب الكمال (كن) رقم ٦٠٤٢] .

٦٧١٩ - تقريب (٥٣٧) رقم (٦٧٤٧) قال ابن حجر : « لين الحديث ، كثير الإرسال . من السابعة . مات بعد الخمسين » .

٦٧٢٠ - تقريب (٥٣٧) رقم (٦٧٤٨) قال ابن حجر : « صدوق ربما وهم . من السادسة » . [+ قد] . تهذيب الكمال رقم (٦٠٤٤) (١٦٠/٢٨) (+ قد) .

٦٧٢١ – مُعَاوِيَـــة بن جاهِمَة السُّلَمِي : له صحبة . روى عنه عكرمة بن رَوْح ، وغيره . (أ . ن . هـ)

٦٧٢٢ – معاويـــة بن حُدَيْج التُّجِيبى الكِنْدِىّ ، له صحبة ، ووِفَادَة : روى عن النبى ﷺ ، وعن عمر ، وأبى ذَرّ ، ومعاوية . وعنه ابنه عبد الرحمن ، وسويد بن قيس التُّجِيبِىّ ، وآخرون . وقال « خ » ، وأبو حاتم ، وغير واحد : له صحبة . وقال الدارقطنى : شهد فتح مصر ، وهو الوافد على عمر بفتح الإسكندرية .
(أ . د . ن . هـ)

٦٧٢٣ – معـاوية بن حفص الشعبى الكوفى : عن إسرائيل ، وشريك ، وعدة . وعنه محمد بن مُصَفًّى ، وجماعة . قال أبو حاتم : صدوق ، ليس به بأس . (ن)

٦٧٢٤ – معـــاوية بن الحَكَم السُّلَمِىّ : له صحبة ، ورواية . وعنه ابنه كثير ، وعطاء بن يَسَار ، وأبو سلمة بن عبد الرحمن . (ك . أ . م . د . ن)

٦٧٢٥ – معـاوية بن حكيم بن معاوية النُّمَيْرِىّ ، شامى : عن أبيه . وعنه ابنه أحمد ، ويحيى بن جابر الطائى . (ت)

٦٧٢١ – تقريب (٥٣٧) رقم (٦٧٤٩) قال ابن حجر : « لأبيه وجده صحبة ، وقيل : إن له هو صحبة » . تهذيب الكمال رقم (٦٠٤٥) (١٦٢/٢٨) .

٦٧٢٢ – تقريب (٥٣٧) رقم (٦٧٥٠) قال ابن حجر : « صحابىّ صغير ، وقد ذكره يعقوب بن سفيان فى التابعين » . [+ بخ] – تهـــذيب الكـــمال رقم (٦٠٤٦) (١٦٣/٢٨) (+ بخ) .

● **معاوية بن حُدَيج الكوفى** : عن زبيد اليامى . وعنه ابنه زهير ./ تمييز . [تقريب : « هو والد أبى خيثمة وأخويه » . رقم ٦٧٥١ – تهذيب الكمال رقم ٦٠٤٧] .

٦٧٢٣ – تقريب (٥٣٧) رقم (٦٧٥٢) قال ابن حجر : « صدوق . من العاشرة » .
– تهذيب الكمال رقم (٦٠٤٨) (١٦٨/٢٨) .

٦٧٢٤ – تقريب (٥٣٧) رقم (٦٧٥٣) قال ابن حجر : « صحابى ، نزل المدينة » . [+ ر] .
– تهذيب الكمال رقم (٦٠٤٩) (١٧٠/٢٨) (+ ر) .

٦٧٢٥ – تقريب (٥٣٧) رقم (٦٧٥٤) قال ابن حجر : « مقبول . من الثالثة » .
– تهذيب الكمال رقم (٦٠٥٠) (١٧١/٢٨) .

٦٧٢٦ – معـــاوية بن حَيْدة بن معاوية البصرى ، له صحبة ، ورواية . وعنه ابنه حكيم . قال ابن سعد : وفد على النبى ﷺ وصحبه ، وسأله عن أشياء ، وروى عنه أحاديث . (فه . أ . خ – ٤)

٦٧٢٧ – معـــاوية بن سعيد التُّجِيبِىّ المصرى : عن يزيد بن أبى حبيب ، وغيره . وعنه بقية وأبو مُطِيع ، وثقه ابن حبان . (أ . هـ)

٦٧٢٨ – معـــاوية بن أبى سفيان ، واسمه صَخْر بن حرب الأموى القرشى ، وهو وأبوه من / مُسْلِمة الفتح : روى عن النبى ﷺ ، وعن أبى بكر ، وعمر ، وأخته أم حبيبة ، وغيرهم . وعنه أبو ذَرّ ، وأبو سعيد ، وابن عباس ، ومحمد بن الحنفية ، وخلق . ولاَّه عمر الشام ، بعد أخيه يزيد ، ثم أقره عثمان ، وقال ابن اسحاق : كان أميرًا عشرين سنة . وخليفة عشرين سنة . وقال غيره : مات فى رجب سنة ستين ويقال : سنة تسع وخمسين وهو ابن اثنتين وثمانين سنة . (فع . ك . أ . خ . م – ٤) ٢١٩/ب

٦٧٢٩ – معـــاوية بن سلمة بن سليمان النَّضْرِىّ الكوفى : عن عطية العَوْفِىّ ، وعطاء ، ومنصور ، وجماعة ، وعنه الأوزاعِىّ ، وابن نُمير ، وثقه ابن معين ، وقال أبو حاتم : مستقيم الحديث (هـ)

٦٧٢٦ – تقريب (٥٣٧) رقم (٦٧٥٥) قال ابن حجر : صحابى ، نزل البصرة ، ومات بخراسان ، وهو جد بَهْز بن حكيم . [خت] .

– تهذيب الكمال رقم (٦٠٥١) (١٧٢/٢٨) (خت) .

٦٧٢٧ – تقريب (٥٣٧) رقم (٦٧٥٧) قال ابن حجر : مقبول . من السابعة .

– تهذيب الكمال رقم (٦٠٥٣) (١٧٤/٢٨) .

٦٧٢٨ – تقريب (٥٣٧) رقم (٦٧٥٨) قال ابن حجر : الخليفة ، صحابى ، أسلم قبل الفتح ، وكتب الوحى . تهذيب الكمال رقم (٦٠٥٤) (١٧٦/٢٨) .

٦٧٢٩ – تقريب (٥٣٨) رقم (٦٧٥٩) قال ابن حجر : مقبول . من الثامنة .

– تهذيب الكمال رقم (٦٠٥٥) (١٧٩/٢٨) .

٦٧٣٠ – معاويـــة بن سُوَيْد بن مُـــقَرِّن الكوفى : عن أبيه ، والبَرَاء ابن عازِب . وعنه الشعبى ، وسلمة بن كهيل ، وأشعث بن أبى الشعثاء . وثقه العجلى ، وابن حبان . (أ . خ . م . ٤)

٦٧٣١ – معاويـــة بن سَلَّام بن أبى سلَّام الحَبَشِىّ : عن أبيه – إن كان محفوظا – وعن جده ، وأخيه زيد ، والزُّهْرِى ، وجماعة . وعنه أبو مُسهر ، وأبو تَوْبَة الحَلَبِىّ ، ومروان الطَّاطَرِىّ ، وآخرون . وثقه أحمد ، ويحيى ، وغير واحد . (أ . خ . م . ٤)

٦٧٣٢ – معاويـــة بن صالح بن حُدَيْر الحَضْرَمِىّ ، أبو عمرو الحِمْصِىّ ، قاضى الأندلس : عن العلاء بن الحارث ، ومكحول ، وأبى الزاهرية ، وخلق . وعنه الثورى ، وابن مهدى ، والليث ، وآخرون . وثقه أحمد ، ويحيى ، وغيرهما . وضعفه غيرهم . ومات سنة ثمان وخمسين ومائة . (أ . م . ٤)

٦٧٣٣ – معاويـة بن صالح بن أبى عبيد الله الأشعرى الدمشقى الحافظ : عن أبى مُسْهِر ، وأبى خيثمة ، وخلق . وعنه « ن » ، وقال : لا بأس به ، وآخرون . (ن)

٦٧٣٤ – معاويـــة بن عبد الله بن بدر : عن أبيه ، عن عمر فى اللُّقَطَة . وعنه أيوب بن موسى المكِىّ . فيه نَظَر . (ك . فع)

٦٧٣٠ – تقريب (٥٣٨) رقم (٦٧٦٠) قال ابن حجر : « ثقة . من الثالثة . لم يصب من زعم أن له صحبة » . تهذيب الكمال رقم (٦٠٥٦) (١٨١/٢٨) .

٦٧٣١ – تقريب (٥٣٨) رقم (٦٧٦١) قال ابن حجر : « ثقة . من السابعة . مات فى حدود سنة سبعين . ٦٠٥٧ – (١٨٤/٢٨) .

٦٧٣٢ – تقريب (٥٣٨) رقم (٦٧٦٢) قال ابن حجر : « صدوق ، له أوهام . من السابعة » . [+ ر] – تهذيب الكمال رقم (٦٠٥٨) (١٨٦/٢٨) (+ ر) .

٦٧٣٣ – تقريب (٥٣٨) رقم (٦٧٦٣) قال ابن حجر : « صدوق . من الحادية عشرة . مات سنة ثلاث وستين . تهذيب الكمال رقم (٦٠٥٩) (١٩٤/٢٨) .

٦٧٣٤ – تعجيل المنفعة (ص ٢٦٦) رقم (١٠٥٠) قال ابن حجر : قلت : ذكره ابن حبان فى (الثقات) ، وقال : روى عنه أيوب بن موسى ، ومحمد بن عمرو بن علقمة ، قال : وكان يفتى بالمدينة ، =

٦٧٣٥ – معاويـــة بن عبد الله بن جعفر بن أبى طالب الهاشمى ، المدنى : عن أبيه ، ورافِع بن خَدِيج ، وجماعة . وعنه ابنه عبد الله ، والزهرى ، وآخرون . وثقه العجلى ، و« عب » . (خ . ن . هـ)

٦٧٣٦ – معاويـة بن عبد الله بن خبيب : عن سعيد بن المسيَّب . وعنه أسامة ابن زيد . كذا وقع فى بعض النسخ ، وفى بعضها معاذ ؛ وهو الصواب – إن شاء الله . وقد تقدم . (أ) [رقم : ٦٧٠٦]

٦٧٣٧ – معاويـــة بن عبد الله بن معاوية الزُّبَيْرِىّ : عن سَلَّام أبى المنذر ، وعائشة بنت الزبير . وعنه « عب » وأبو زرعة ، وقال : لا بأس به ، كتبنا عنه بالبصرة (عب)

٦٧٣٨ – معاويـة بن عبد الكريم الثقفى البصرى ، المعروف بالضَّال ؛ لكونه ضَلّ فى طريق مكة : روى عن أبيه ، والحسن ، وابن سيرين ، وقتادة ، وطائفة . وعنه ابن المدينى ، وابن مهدى ، وآخرون . وثقه « د » ، وابن معين . وقال أبو حاتم : محله الصِّدْق ، ولا يُحْتَجُّ به . مات سنة ثمانين ومائة . (خ)

٦٧٣٩ – معاويـــة بن عَمَّار الدُّهْنِىّ الكوفى : عن أبيه ، وجعفر الصادق ،

= انتهى . وقد سبق ذكر أبيه ، وأنه صحابى جهنى ، وسبق إلى ذكر الراوى عنه البخارى ، ونسبه جهنيًا . وانظر : الموطأ (٢٢٦/٢ مع تنوير الحوالك) باب القضاء فى اللقطة .

٦٧٣٥ – تقريب (٥٣٨) رقم (٦٧٦٤) قال ابن حجر : « مقبول . من الرابعة » . [خت] .
– تهذيب الكمال رقم (٦٠٦٠) (١٩٦/٢٨) .

٦٧٣٦ – انظر : رقم (٦٧٠١) والإكمال رقم (٨٥٩) .

٦٧٣٧ – تعجيل المنفعة (ص ٢٦٦) رقم (١٠٥١) قال ابن حجر : وذكره ابن حبان فى الثقات ، وقال : ثنا عنه الحسن بن سفيان – الإكمال رقم (٨٦٠) .

٦٧٣٨ – تقريب (٥٣٨) رقم (٦٧٦٥) قال ابن حجر : « صدوق . من صغار السادسة » . [خت] – تهذيب الكمال رقم (٦٠٦١) (١٩٩/٢٨) (خت) .

٦٧٣٩ – تقريب (٥٣٨) رقم (٦٧٦٦) قال ابن حجر : « صدوق . من الثامنة » . [+ عخ . ل] – تهذيب الكمال رقم (٦٠٦٢) (٢٠٢/٢٨) (+ عخ . ل) .

وأبى الزبير . وعنه قتيبة ، ويحيى بن يحيى النيسابورى ، وجماعة . قال «ن »، وابن معين : ليس به بأس . وقال أبو حاتم : يُكْتَبُ حديثه ، ولا يُحْتَجُّ به . (م . ن)

٦٧٤٠ – معاوية بن عمرو بن غَلَاب النَّصْرِىّ البصرى الغَلابِىّ : عن أبيه ، والحسن ، والحكم بن الأعرج . وعنه ابنه عمرو ، ويحيى القطان ، وحَمَّاد بن سَلَمه وثقه « ن » وابن معين . (أ . م . د . ن)

٦٧٤١ – معاوية بن عمرو بن المُهَلَّب الأزدى ، أبو عَمْرو البغدادى : عن أبى إسحاق الفَزَارِىّ ، وزائدة ، وجماعة . وعنه أحمد ، ويحيى ، وعَبْد بن حُمَيْد ، وآخرون . قال أحمد : صدوق ، « ثقة . (أ . خ . م . ٤)

٦٧٤٢ – معاوية بن فلان ، ويقال : بالعكس : عن أبى سعيد الخُدْرِىّ . وعنه سعد بن عمرو بن سُلَيْم . مجهول . (أ)

٦٧٤٣ – معاوية بن قُرَّة بن إياس المُزَنى ، أبو إياس البصرى : عن أبيه ، وعلى ، والحسن ، وابن عمر ، وابن عباس ، وأبى سعيد ، وأبى هريرة ، وطائفة . وعنه ابنه إياس ، وثابت البُنَانِىّ ، وشعبة ، وقَتَادَة ، وخلق . وثقه ابن معين ، والعِجْلِىّ ، وجماعة . ومات سنة ثلاث عشرة ومائة ، عن ست وتسعين سنة . (أ . خ . م . ٤)

٦٧٤٠ – تقريب (٥٣٨) رقم (٦٧٦٧) قال ابن حجر : « ثقة . من السادسة » .
– تهذيب الكمال رقم (٦٠٦٣) (٢٠٤/٢٨) .

٦٧٤١ – تقريب (٥٣٨) رقم (٦٧٦٨) قال ابن حجر : « ثقة . من صغار التاسعة . مات سنة أربع عشرة على الصحيح ، وله ست وثمانون سنة » – تهذيب الكمال رقم (٦٠٦٤) (٢٠٧/٢٨) .

- **معاوية بن عمرو** ، أبو المهلب الجَرْمِىّ ، يأتى فى الكنى – إن شاء الله تعالى .
- **معاوية بن عمرو** ، أبو نوفل – يأتى فى الكنى – إن شاء الله تعالى .
- **معاوية بن غَلَاب النصرى** . تقدم [رقم ٦٧٤٠] .

٦٧٤٢ – تعجيل المنفعة (ص ٢٦٦) رقم (١٠٥٢) قال ابن حجر : لم أره فى مسند أبى سعيد الخدرى . تهذيب الكمال رقم (٦٠٦٤)

٦٧٤٣ – تقريب (٥٣٨) رقم (٦٧٦٩) قال ابن حجر : « ثقة . من الثالثة . مات سنة ثلاث عشرة ، وهو ابن ست وسبعين سنة » . تهذيب الكمال رقم (٦٠٦٥) (٢١٠/٢٨) .

٢٢٠/أ **٦٧٤٤ – / معاويـــة بن أبى مُزَرِّد – واسمه عبد الرحمن** – بن يسار المدنى : عن أبيه ، وعمه أبى الحُبَاب سعيد بن يسار ، ويزيد بن رُومَان ، وغيرهم . وعنه ابن المبارك ، والواقدى ، وآخرون . وثقه ابن حبان . وقال ابن معين : صالح . (أ . خ . م . ٤)

٦٧٤٥ – معاويـــة بن معتب ، ويقال : ابن مغيث ، ويقال : ابن عتبة الهذلى : عن أبى هريرة . وعنه يزيد بن أبى حبيب ، وسالم بن أبى سالم ، وثقه ابن حبان . وهو مجهول . (أ)

٦٧٤٦ – معاويـــة بن هشام القَصَّار الأَسَدِىّ ، أبو الحسن الكوفى : عن الثّورىّ ، ومالك ، وعدة . وعنه أحمد . وإسحاق ، وابنا أبى شيبة ، وخلق . وثقه « د » . وضعفه ابن معين . (أ . م . ٤)

٦٧٤٤ – تقريب (٥٣٨) رقم (٦٧٧٠) قال ابن حجر : « ليس به بأس . من السادسة » .
– تهذيب الكمال رقم (٦٠٦٦) (٢١٧/٢٨) .

٦٧٤٥ – الإكمال رقم (٨٦١) .
– تعجيل المنفعة (ص ٢٦٦) قال ابن حجر : قلت : إنما روى يزيد بن أبى حبيب ، عن سالم عنه ، وعلى ذلك اقتصر البخارى فقال : حديثه فى المصريين ، روى عنه سالم بن أبى سالم . وقال ابن حبان فى (ثقات التابعين) : معاوية بن معتب الهذلى ، يروى عن أبى هريرة ، عداده فى أهل البصرة ، روى عنه سالم بن أبى الجعد هكذا فى نسخة شيخنا بخط أبى على البكرى . وتعقبه شيخنا فى الهامش بأن الصواب أنه فى أهل مصر ، وأن الراوى عنه سالم بن أبى سالم الجيشانى ، قال : كذا ذكره ابن أبى حاتم وابن يونس ، انتهى . ولفظ ابن يونس : روى عنه سالم بن أبى سالم الجيشانى وبشر بن عمر الأسلمى ، وأحسبه من ناقلة المدينة ، ثم ساق الحديث ، وفيه أنه سمع أبا هريرة ، فأفاد ذكر راو آخر عنه ، وقال ابن أبى حاتم : معاوية بن عتبة ، ويقال : ابن معتب ، فذكر نحو ما قال البخارى ، ولم أر من ضبط أباه بالغين المعجمة ثم المثلثة .
● [**معاوية بن معتب** : عن عمر . وعنه عطاردى بن عبد الله . فى ثقات ابن حبان] الإكمال رقم ٨٦٢ .
● [**معاوية بن معبد** : عن جابر . قال ابن أبى حاتم : مجهول] الإكمال رقم ٨٦٣ .

٦٧٤٦ – تقريب (٥٣٨) رقم (٦٧٧١) قال ابن حجر : « صدوق ، له أوهام . من صغار التاسعة . مات سنة أربع ومائتين » . [+ بخ] .
– تهذيب الكمال رقم (٦٠٦٧) (٢١٨/٢٨) (+ بخ) .

٦٧٤٧ – معاويـــة بن يحيى الصَّدَفِىّ ، أبو رَوْح الدمشقى : عن الزُّهْرِىّ ، ومكحول ، وعدة . وعنه بقية ، والوليد بن مسلم ، وآخرون . وهَّاه ابن معين . (ت . هـ)

٦٧٤٨ – معاويـــة بن يحيى الشامى ، أبو مُطِيع : عن الزُّهْرِىّ ، وخالد الحذاء ، وعدة . وعنه هشام بن عَمَّار ، وخلق . وثقه أبو زرعة . وضعفه ابن معين ، وابن حبان . وقال « د ، ن » : لا بأس به . (ن . هـ)

٦٧٤٩ – معاويـة الليثى ، ويقال : المُزَنِىّ ، واختلف فى اسم أبيه ؛ فقيل : معاوية بن معاوية ، وهو الذى صلى عليه النبى ﷺ بإعلام جبريل له بموته : روى عنه نصر بن عاصم الليثى . (أ)

* * *

٦٧٥٠ – مَعْبـــد بن خالد الجَدَلِىّ القيسى ، أبو القاسم الكوفى ،

٦٧٤٧ – تقريب (٥٣٨) رقم (٦٧٧٢) قال ابن حجر : « ضعيف ، وما حدّث بالشام أحسن مما حدث بالرىّ ، من السابعة » . تهذيب الكمال رقم (٦٠٦٨) (٢٢١/٢٨) .

٦٧٤٨ – تقريب (٥٣٩) رقم (٦٧٧٣) قال ابن حجر : « صدوق، له أوهام ، وغلط من خلطه بالذى قبله . من السابعة » . تهذيب الكمال رقم (٦٠٦٩) (٢٢٤/٢٨) .

٦٧٤٩ – الإكمال رقم (٨٦٥) .

– تعجيل المنفعة (ص ٢٦٧) رقم (١٠٥٤) قال ابن حجر : قلت : الحديث الذى أخرج له أحمد أورده البخارى فى ترجمته ، وهو عندهما من طريق قتادة ، عن نصر بن عاصم ، عن معاوية الليثى ، عن النبى – صلى الله عليه وآله وسلم – قال : يصبح الناس مجدبين فينزل الله رزقًا » ، الحديث فيمن يقول : مطرنا بنوء كذا . ومن يموت فى عهد النبى – صلى الله عليه وآله وسلم – لا تلحق الرواية عنه بالسماع إلا لصحابى مثله ، فالذى صلى عليه ، غير الذى روى عنه نصر ، وقد أوضحت ذلك فى كتاب الإصابة . وذكر ابن أبى حاتم أن البخارى وَحَّد بين معاوية الليثى ومعاوية بن حيدة القشيرى ، وأن أباه رد ذلك ، ولم أر فى تاريخ البخارى ما ادعاه ابن أبى حاتم .

● **معاوية بن يزيد التجيبى (هـ)** : هو ابن سعيد . تقدم [٦٧٢٧] .

٦٧٥٠ – تقريب (٥٣٩) رقم (٦٧٧٤) قال ابن حجر : « ثقة . عابد . من الثالثة » .

– تهذيب الكمال رقم (٦٠٧٠) (٢٢٨/٢٨) .

القاصّ : عن أبيه ، وجابر بن سَمُرَة ، وسَمُرَة بن جُنْدَب ، وجماعة . وعنه الأعمش ، وشعبة ، والثورى ، ومِسْعَر ، وآخرون . وثقه ابن معين ، وغيره . ومات سنة ثمان عشرة ومائة . (فع . أ . خ . م . ٤)

٦٧٥١ – مَعْبَد بن سِيرين الأنصارى البصرى : عن عمر ، وأبى سعيد ، وعنه أخواه ؛ محمد ، وأنس . وثقه ابن حبان . (أ . خ . م . د . س)

٦٧٥٢ – مَعْبَد بن عبد الله بن هشام التيمى : عن أبى هريرة . وعنه ابنه أبو عَقِيل زُهْرَة . وثقه ابن حبان . (أ . هـ)

٦٧٥٣ – مَعْبَد بن قيس :عن عبد الله بن عُمَيْرَة ، ويقال : ابن عَمِيرَة . وعنه سِمَاك بن حَرْب . مجهول عن مثله . (أ)

٦٧٥٤ – مَعْبَد بن كعب بن مالك الأنصارى السَّلَمِى ، المدنى : عن أمه ؛ وكانت صَلَّت القبلتين ، وعن أخويه ؛ عبد الله ، وعبيد الله ، وجابر بن عبد الله ، وأبى قَتَادة . وعنه ابن إسحاق ؛ ومحمدُ بن عمرو بن حَلْحَلَة ، وجماعة . وثقه ابن حِبَّان . (فع . ك . أ . خ . م . ن . هـ)

● **معبد بن خالد بن أنس بن مالك** : عن جده ، وعنه عاصم بن سعيد المُزَنِىّ / تمييز [تقريب : « مجهول . من شيوخ بقية . من الخامسة » رقم (٦٧٧٥) – تهذيب الكمال رقم ٦٠٧١] .

٦٧٥١ – تقريب (٥٣٩) رقم (٦٧٧٩) قال ابن حجر : « ثقة . من الثالثة . مات على رأس المائة . تهذيب الكمال رقم (٦٠٧٣) (٢٣٥/٢٨) .

٦٧٥٢ – تقريب (٥٣٩) رقم (٦٧٨٠) قال ابن حجر : « مقبول . من الرابعة » .

– تهذيب الكمال رقم (٦٠٧٤) (٢٣٦/٢٨) .

٦٧٥٣ – الإكمال رقم (٨٦٦) .

– تعجيل المنفعة (ص ٢٦٧) قال ابن حجر : قلت : إنما هو سماك بن حرب ، عن عبد الله بن عميرة ، عن الأحنف بن قيس ، كذا وقع فى بعض النسخ الصحيحة على الصواب ، ووقع فى بعض النسخ محرفًا مقلوبًا ، والحديث عن الأحنف ، عن العباس بن عبد المطلب . [حم : ٢٠٦/١ – ٢٠٧]

٦٧٥٤ – تقريب (٥٣٩) رقم (٦٧٨١) قال ابن حجر : « مقبول . من الثالثة » .

– تهذيب الكمال رقم (٦٠٧٥) (٢٣٦/٢٨) .[+ خد] .

٦٧٥٥ – معبد بن هُرْمُز ، حجازى : عن سعيد بن المسَيَّب . وعنه يعلى بن عطاء . وثقه ابن حبان . (د)

٦٧٥٦ – مَعْبَد بن هَوْذَة الأنصارى : روى حديثه عبد الرحمن بن النُّعْمان ابن مَعْبد ، عن أبيه ، عن جده ، عن النبى ﷺ أنه أمر بالإثمد عند النوم ، وقال » : لِيَتَّقِه الصائم » . قال « د » : قال لى يحيى بن معين : هو حديث منكر . (أ . د)

٦٧٥٧ – مَعْبَد بن هلال العَنَزِىّ البصرى : عن أنس ، والحسن . وعنه الحَمَّادَان ، وقَتَادَة ، وغيرهم . وثقه ابن معين (خ . م . ن)

٦٧٥٨ – مَعْبَد الجُهَنِىّ البصرى : عن الحسن ، وابن عمر ، وابن عباس ، ومعاوية . وعنه الحسن ، وقتادة ، وجماعة . وثقه ابن معين . وقال أبو حاتم : كان صدوقًا فى الحديث ، وكان أول من تكلم بالقَدَر فى البصرة . وقال الحسن : لا تجالسوا معبدًا فإنه ضالٌّ مُضِلّ . وقال ابن حبان : قتله الحجاج صَبْرًا . (أ.هـ)

* * *

٦٧٥٩ – مُعْتَمِر بن سليمان بن طَرْخَان التَّيْمِىّ البصرى : عن أبيه ،

٦٧٥٥ – تقريب (٥٣٩) رقم (٦٧٨٢) قال ابن حجر : « مجهول . من السادسة » .
– تهذيب الكمال رقم (٦٠٧٦) (٢٣٨/٢٨) .

٦٧٥٦ – تقريب (٥٣٩) رقم (٦٧٨٣) قال ابن حجر : « صحابى ، له حديث ؛ وهو جد عبد الرحمن بن النعمان » . تهذيب الكمال رقم (٦٠٧٧) (٢٤٠/٢٨) .

٦٧٥٧ – تقريب (٥٣٩) رقم (٦٧٨٤) قال ابن حجر : « ثقة . من الرابعة » .
– تهذيب الكمال رقم (٦٠٧٨) (٢٤٠/٢٨) .

٦٧٥٨ – تقريب (٥٣٩) رقم (٦٧٧٧) قال ابن حجر : « صدوق ، مبتدع ، وهو أول من أظهر القدر بالبصرة . من الثالثة » . [لم يذكر ابن حجر أن ابن ماجة روى له ؛ جعله تمييزًا بينه وبين غيره] .
– تهذيب الكمال رقم (٦٠٧٩) (٢٤٤/٢٨) .

٦٧٥٩ – تقريب (٥٣٩) رقم (٦٧٨٥) قال ابن حجر : « ثقة . من كبار التاسعة . مات ، وقد جاوز الثمانين » . تهذيب الكمال رقم (٦٠٨٠) (٢٥٠/٢٨) .

وخالد الحَذَّاء ، وخلق . وعنه أحمد ، وإسحاق ، وابن المدينى ، والقَعْنَبِىّ ، وخلق . وثقه يحيى ، وأبو حاتم ، وابن سعد . وقال : مات سنة سبع وثمانين ومائة بالبصرة . (أ . خ . م . ٤)

* * *

٦٧٦٠ – مَعْـــدَان بن أبى طلحة ، ويقال : ابن طلحة اليَعْمُرِىّ الكِنَانِىّ ، شامى : عن عمر ، وأبى الدَّرْدَاء ، وثَوْبَان . وعنه سالم بن أبى الجَعْد ، وغيره . وثقه العجلى ، وابن سعد . (أ . م . ٤)

* * *

٦٧٦١ – مَعْـــدِى كَرِب الهَمْدَانِىّ المشرقى : عن على ، وابن مسعود ، وأبى ذر ، وخَبَّاب . وعنه أبو إسحاق الهَمْدَانى ، وشَهْر بن حوشب . وثقه ابن حبان . (أ)

٢٢٠/ب **٦٧٦٢ – / مَعْـدِى بن سليمان** ، أبو سليمان البصرى : عن محمد بن عَجْلان ، وشُعَيْب بن مُطَيْر ، وجماعة . وعنه نصر بن على ، ووثقه ، وابن مُثَنَّى ، وابن بَشَّار ، وآخرون . ضعفه « ن » ، وغيره . (عب . ت . هـ)

* * *

٦٧٦٣ – مُعَـــرِّف بن واصل السعدى : أبو بَدَل الكوفى : عن

٦٧٦٠ – تقريب (٥٣٩) رقم (٦٧٨٧) قال ابن حجر : « ثقة . من الثانية » .
– تهذيب الكمال رقم (٦٠٨٢) (٢٥٦/٢٨) .
٦٧٦١ – الإكمال (ص ٤١٦) رقم (٨٦٧) ، ولم نجده فى التعجيل .
٦٧٦٢ – تقريب (٥٤٠) رقم (٦٧٨٨) قال ابن حجر : « ضعيف ، وكان عابدًا . من الثامنة » .
– تهذيب الكمال رقم (٦٠٨٣) (٢٥٨/٢٨) .
٦٧٦٣ – تقريب (٥٤٠) رقم (٦٧٨٩) قال ابن حجر : « ثقة . من السادسة » .
– تهذيب الكمال رقم (٦٠٨٤) (٢٦٠/٢٨) .

الأعمش ، والشعبى ، وإبراهيم النَّخَعِىّ ، وعدة . وعنه ابن مَهْدِىّ ، ووكيع ، وآخرون . وثقه أحمد ، ويحيى ، والنسائى . (أ . م . د) [1]

* * *

٦٧٦٤ – المَغْـــرُور بن سُوَيد الأَسَـــدِىّ ، أبو أمية الكوفى : عن عمر ، وابن مسعود ، وأبى ذرّ . وعنه الأعمش ، وعاصم بن بَهْدَلة ، وجماعة . وثقه يحيى وأبو حاتم ، وعن الأعمش قال : رأيته وهو ابن عشرين ومائة سنة أسود الرأس واللحية . (أ . خ . م . ٤)

* * *

٦٧٦٥ – معـــروف بن خَرَّبُوذ المكى : عن أبى الطُّفَيْل عامر بن وَاثِلة ، وأبى جعفر الباقر ، وغيرهما . وعنه أبو داود الطيالسى ، وجماعة . ضعفه ابن معين . (أ . خ . م . د . هـ)

٦٧٦٦ – مَعْـــرُوف بن سُوَيْد الجُذَامِىّ ، أبو سلمة البصرى : عن أبيه ، وعلى بن رَبَاح ، وأبى عُشَّانَة . وعنه ابن لَهِيعَة ، وسعيد بن أبى أيوب ، وابن وَهْب ، وغيرهم . وثقه ابن حبان . (أ . د . ن)

٦٧٦٧ – معـروف بن عبد الله الخَيَّاط ، أبو الخطاب الدمشقى : عن مولاه واثِلة بن الأسقع . وعنه هشام بن عَمَّار ، وغيره . قال ابن حبان . صدوق . (هـ)

---

(١) فى الأصل (٤) بدل (د) ، وما أثبتناه من جميع المصادر الأخرى . والله تعالى أعلم .

٦٧٦٤ – تقريب (٥٤٠) رقم (٦٧٩٠) قال ابن حجر : « ثقة . من الثانية . عاش مائة وعشرين سنة » . تهذيب الكمال رقم (٦٠٨٥) (٢٦٢/٢٨) .

٦٧٦٥ – تقريب (٥٤٠) رقم (٦٧٩١) قال ابن حجر : « صدوق ربما وهم ، وكان أخباريًّا عَلاَّمة . من الخامسة » . تهذيب الكمال رقم (٦٠٨٦) (٢٦٣/٢٨) .

٦٧٦٦ – تقريب (٥٤٠) رقم (٦٧٩٣) قال ابن حجر : « مقبول . من السابعة » . مات سنة خمسين تقريبًا » . تهذيب الكمال رقم (٦٠٨٨) (٢٦٧/٢٨) .

٦٧٦٧ – تقريب (٥٤٠) رقم (٦٧٩٤) قال ابن حجر : « ضعيف . من الخامسة . وكان مُعَمَّرًا » . تهذيب الكمال رقم (٦٠٨٩) (٢٦٩/٢٨) .

٦٧٦٨ – مَعْـــروف بن مُشْكَان ، بانى كعبة الرحمن ، حجازى : عن عطاء ، ومجاهد ، وجماعة . وعنه ابن المبارك ، وغيره . مات سنة خمس وستين ومائة . (هـ)

٦٧٦٩ – مَعْـــروف الأَزْدِى : عن أبى هريرة . وعنه محمد بن واسع . وثقه ابن حبان . (أ)

* * *

٦٧٧٠ – مَعْقِـــل بن سِنَان بن مُظَهِّر الأشجعى : شهد فتح مكة مع النبى ﷺ ، وروى عنه قصة بَرُوع بنت وَاشِق . وعنه علقمة ، ومَسْرُوق ، وجماعة . قُتِلَ يوم الحَرَّة . (أ . ٤)

٦٧٧١ – مَعْقِـــل بن عبيد الله الجَزَرِىّ ، أبو عبد الله العَبْسِىّ مولاهم الحَرَّانِىّ : عن محمد بن المنكدر ، وعطاء ، والزهرى ، وجماعة . وعنه الثورى ، ووكيع ، وآخرون . وثقه أحمد ، ويحيى . ولَيَّنه ابن حبان . ومات سنة ست وستين ومائة . (أ . م . د . ن)

٦٧٧٢ – مَعْقـــل بن مالك الباهِلِىّ ، أبو شَرِيك البصرى : عن أبى عَوَانَة ، وجماعة . وعنه ابن مُثَنَّى ، والبخارى ، وآخرون . وثقه ابن حبان . وضعفه الأَزْدِىّ . (ت)

٦٧٦٨ – تقريب (٥٤٠) رقم (٦٧٩٥) قال ابن حجر : « صدوق مقرئ ، مشهور . من السابعة » .

– تهذيب الكمال رقم (٦٠٩٠) (٢٧١/٢٨) .

٦٧٦٩ – تعجيل المنفعة (ص ٢٦٧) رقم (١٠٥٦) – الإكمال رقم (٨٦٨) .

٦٧٧٠ – تقريب (٥٤٠) رقم (٦٧٩٦) قال ابن حجر : « صحابى ، نزل المدينة ، ثم الكوفة ، واستشهد بالحرة سنة ثلاث وستين » . تهذيب الكمال رقم (٦٠٩١) (٢٧٣/٢٨) .

٦٧٧١ – تقريب (٥٤٠) رقم (٦٧٩٧) قال ابن حجر : « صدوق يخطئ . من الثامنة » .

– تهذيب الكمال رقم (٦٠٩٢) (٢٧٤/٢٨) .

٦٧٧٢ – تقريب (٥٤٠) رقم (٦٧٩٨) قال ابن حجر : « مقبول . من العاشرة . وزعم الأزدى أنه متروك فأخطأ » . [+ ر] – تهذيب الكمال رقم (٦٠٩٣) (+ ر) .

٦٧٧٣ – مَعْقِـــــل بن أبى مَعْقِل ، وهو ابن أم مَعْقِل ، وهو ابن الهيثم الأَسَدِىّ : له صحبة ، ورواية . وعنه الوليد أبو زيد ، وأبو سلمة بن عبد الرحمن . يقال : مات زمن معاوية . (أ . د . ن . هـ)

٦٧٧٤ – مَعْقِـــل بن مُقَرِّن ، أبو عمرة المزنى ، أخو النعمان ، وإخوته ، وكانوا سبعة ، ويقال : ثمانية كلهم هاجر ، وصحب : روى معقل عن النبى ﷺ ، وعن ابن مسعود . وعنه ابنه عبد الله . (أ)

٦٧٧٥ – مَعْقِـــل بن يَسَار المُزَنِىّ ، أبو على البصرى ، أحد من بايع تحت الشجرة : روى عن النبى ﷺ ، وعن النُّعْمَان بن مُقَرِّن . وعنه الحسن البصرى ، ومعاوية ابن قُرَّة ، وجماعة . قال العِجْلى : ليس نعلم أحدًا من أصحاب النبى – ﷺ – يكنى بأبى عَلِىٍّ غيره . وقال غيره : مات بالبصرة فى آخر خلافة معاوية . (فه . أ . خ . م . ٤)

٦٧٧٦ – مَعْقِـل ، ويقال : زهير بن معقل – الخَثْعَمِىّ : عن على ، وعنه محمد بن إسماعيل الكوفى . وثقه ابن حبان . (د)

* * *

٦٧٧٧ – مُعَـــلَّى بن أَسَد العَمِّى ، أبو الهَيْثَم البصرىّ : عن عبد الواحد بن زياد ، ووُهَيْب ، وأبى عَوَانَة ، وطائفة . وعنه «خ» ، وأبو حاتم ، وآخرون . وثقه العِجْلِىّ ، وابن حِبَّان ، وقال : مات سنة ثمانى عشرة ومائتين . (خ . م . ت . ن . هـ)

٦٧٧٣ – تقريب (٥٤٠) رقم (٦٧٩٩) قال ابن حجر : « له ولأبيه ، صحبة » .
– تهذيب الكمال رقم (٦٠٩٤) (٢٧٨/٢٨) .
٦٧٧٤ – تعجيل المنفعة (ص ٢٦٧) رقم (١٠٥٨) – الإكمال رقم (٨٦٩) .
٦٧٧٥ – تقريب (٥٤٠) رقم (٦٨٠٠) وفيه : « مات بعد الستين » .
– تهذيب الكمال رقم (٦٠٩٥) (٢٧٩/٢٨) .
٦٧٧٦ – تقريب (٥٤٠) رقم (٦٨٠١) قال ابن حجر : « مجهول . من الثالثة » .
– تهذيب الكمال رقم (٦٠٩٦) (٢٨١/٢٨) .
٦٧٧٧ – تقريب (٥٤٠) رقم (٦٠٨٢) قال ابن حجر : « ثقة ثبت . قال أبو حاتم : لم يخطئ إلا فى حديث واحد ، من كبار العاشرة » . [+ قد] – تهذيب الكمال رقم (٦٠٩٧) (٢٨٢/٢٨) (+ قد) .

٦٧٧٨ – مُعَلَّى بن جابر بن مسلم اللقيطى : عن موسى بن أنس ، والأزرق ابن قيس ، وعُدَيْسَة بنت أُهْبَان . وعنه عبد الواحد بن واصل الحداد ، وسليمان التيمى ، ومُعْتَمِر ، ووكيع ، وآخرون . وثقه ابن حبان . (أ)

٦٧٧٩ – مُعَلَّى بن راشد الهُذَلىّ البَرَّاء البصرى : عن الحسن ، وغيره . وعنه يزيد بن هارون ، وجماعة . قال « ن » : ليس به بأس . (ت . هـ)

٢٢١/أ **٦٧٨٠ – / مُعَلَّى بن زِيَاد القُرْدُوسىّ البصرى** : عن الحسن ، ومعاوية أبن قُرَّة ، وجماعة . وعنه حَمَّاد بن زيد ، وهشام بن حَسَّان ، وآخرون . وثقه يحيى ، وأبو حاتم . (أ . خ . م . ٤)

٦٧٨١ – مُعَلَّى بن عبد الرحمن الواسطى : عن شعبة ، والثورى ، وعدة . وعنه أبو أُمَيَّة الطَّرَسُوسِىّ ، وطائفة . قال أبو زرعة : ذاهب الحديث . (هـ)

٦٧٨٢ – مُعَلى بن منصور الرَّازِىّ ، أبو يَعْلَى : عن ابن عيينة ، وحماد بن زيد ، ومالك ، والليث ، وخلق . وعنه ابن المدينى ، وأبو بكر بن أبى شيبة ، وآخرون . وثقه ابن معين ، والعِجْلِىّ . ومات سنة إحدى عشرة ومائتين . (خ . م . ٤)

٦٧٧٨ – تعجيل المنفعة (ص ٢٦٧) رقم (١٠٥٩) قال ابن حجر : حديثه عن موسى ، عن أبيه ، فى الصلاة قبل المغرب – يعنى النبى – ﷺ – الإكمال رقم (٨٧٠) .

٦٧٧٩ – تقريب (٥٤١) رقم (٦٨٠٣) قال ابن حجر : « مقبول . من الثامنة » .
– تهذيب الكمال رقم (٦٠٩٨) (٢٨٤/٢٨) .

٦٧٨٠ – تقريب (٥٤١) رقم (٦٨٠٤) قال ابن حجر : « صدوق ، قليل الحديث ، زاهد . اختلف قول ابن معين فيه . من السابعة . [خت] » – تهذيب الكمال رقم (٦٠٩٩) (٢٨٧/٢٨) (خت) .

٦٧٨١ – تقريب (٥٤١) رقم (٦٨٠٥) قال ابن حجر : « متهم بالوضع ، وقد رمى بالرفض من التاسعة » . تهذيب الكمال رقم (٦١٠٠) (٢٨٨/٢٨) .

٦٧٨٢ – تقريب (٥٤١) رقم (٦٨٠٦) قال ابن حجر : « ثقة سُنِّىّ فقيه ، طُلِبَ للقضاء فامتنع . أخطأ من زعم أن أحمد رماه بالكذب . من العاشرة » – تهذيب الكمال رقم (٦١٠١) (٢٩١/٢٨) .

٦٧٨٣ – مُعَلّى بن هلال الحَضْرَمِيّ ، الطَّحَّان الكوفى : عن سليمان التَّيْمِيّ ، وطائفة . وعنه قُتَيْبَة ، وخلق . قال ابن معين : هو من المعروفين بالكذب ، ووضع الحديث . (هـ)

* * *

٦٧٨٤ – مَعْمر بن أبى حُيَيَّة – برفع الحاء ، وقيل : بنصبها : عن سعيد بن المسيب ، وغيره . وعنه الليث ، ويزيد بن أبى حبيب ، وجماعة . وثقه ابن معين . (أ . ت)

٦٧٨٥ – مَعْمَر بن راشد الأَزْدِيّ ، الحُدَّانِيّ ، أبو عُرْوَة بن أبى عَمرو البصرى : عن الأعمش ، ومحمد بن المنكدر ، وقتادة ، والزهرى . وخلق . وعنه أيوب ، وعمرو بن دينار ، وأبو إسحاق السَّبِيعِيّ ، ويحيى بن أبى كثير ؛ وهم من شيوخه ، وشعبة ، والسفيانان . وثقه « ن » ، وابن معين ، وغير واحد . وقال ابن حبان : كان فقيهًا مُتْقِنًا حافظا وَرِعًا ، مات فى رمضان سنة اثنتين أو ثلاث وخمسين ومائة . (فع . أ . خ . م . ٤)

٦٧٨٦ – مَعْمَر بن عبد الله بن حَنْظَلَة ، حجازى : عن يوسف بن عبد الله ابن سَلَام وعنه ابن إسحاق . وثقه ابن حبان . (أ . د)

٦٧٨٣ – تقريب (٥٤١) رقم (٦٨٠٧) قال ابن حجر : « اتفق النقاد على تكذيبه . من الثامنة » .

– تهذيب الكمال رقم (٦١٠٢) (٢٦٧/٢٨) .

٦٧٨٤ – تقريب (٥٤١) رقم (٦٨٠٨) قال ابن حجر : « ابن أبى حبيبة ، ويقال : حُيَيَّة العدوى مولاهم : ثقة . من الخامسة » . تهذيب الكمال رقم (٦١٠٣) (٣٠٢/٢٨) .

٦٧٨٥ – تقريب (٥٤١) رقم (٦٨٠٩) وفيه : « ثقة . ثَبْت فاضل ، إلا أن فى روايته عن ثابت والأعمش وهشام بن عروة شيئًا ، وكذا فيما حدث به بالبصرة . من كبار السابعة » .

– تهذيب الكمال رقم (٦١٠٤) (٣٠٣/٢٨) .

٦٧٨٦ – تقريب (٥٤١) رقم (٦٨١٠) قال ابن حجر : « مقبول . من الخامسة » .

– تهذيب الكمال رقم (٦١٠٥) (٣١٢/٢٨) .

٦٧٨٧ – مَعْمَـــر بن عبد الله بن نافع العَدَوِىّ المدنى : عن النبى ﷺ ، وعن عمر . وعنه سعيد بن المُسَيَّب ، وغيره ، وعُمِّر دهرًا طويلًا . (أ . م . د . ت . هـ)

٦٧٨٨ – مَعْمَـــر بن المثنى ، أبو عُبَيْدَة التَّيْمِىّ البصرى النحوى : عن هشام ابن عروة ، وغيره . وعنه عمر بن شَبَّة ، وآخرون . قال الدارقطنى : لا بأس به ، إلا أنه كان يتهم بشئ من رأى الخوارج . (د)

٦٧٨٩ – مَعْمَـــر بن مَخْلَد الجَزَرِىّ السُّرُوجِى : عن حماد بن زيد ، وعدة . وعنه محمد بن جَبَلَة الرَّافِقِىّ ، وآخرون . وثقه « ن » . (ن)

٦٧٩٠ – مَعْمَـــر بن يحيى بن سام الضَّبِّى الكوفى ، وقد ينسب إلى جده ، ويقال : مُعَمَّر بالتشديد : روى عن أخيه أبان ، وأبى جعفر الباقر ، وفاطمه بنت على . وعنه أبو نُعَيْم ، وغيره . وثقه أبو زرعة . وقال «خ » : روى عنه وكيع مراسيل . (خ)

* * *

٦٧٩١ – مُعَمَّـــر بن سليمان النَّخَعِىّ ، أبو عبد الله الرَّقِّىّ : عن حـــجاج

٦٧٨٧ – تقريب (٥٤١) رقم (٦٨١١) قال ابن حجر : « صحابى كبير ، من مهاجرة الحبشة » .

– تهذيب الكمال رقم (٦١٠٦) (٣١٤/٢٨) .

٦٧٨٨ – تقريب (٥٤١) رقم (٦٨١٢) قال ابن حجر : « صدوق ، أخبارى ، وقد رمى برأى الخوارج . من السابعة . مات سنة ثمانٍ ومائتين ، وقيل : قبل ذلك ، وقد قارب المائة . [خت] .

– تهذيب الكمال رقم (٦١٠٧) (٣١٦/٢٨) .

٦٧٨٩ – تقريب (٥٤١) رقم (٦٨١٣) قال ابن حجر : « ثقة . من العاشرة . مات بملطية سنة إحدى وثلاثين . تهذيب الكمال رقم (٦١٠٨) (٣٢٢/٢٨) .

٦٧٩٠ – تقريب (٥٤١) رقم (٦٨١٤) قال ابن حجر : « مقبول . من السادسة » .

– تهذيب الكمال رقم (٦١٠٩) (٣٢٣/٢٨) .

٦٧٩١ – تقريب (٥٤١) رقم (٦٨١٥) قال ابن حجر : « ثقة . فاضل ، أخطأ الأزدى فى تَلْيِينه ، وأخطأ من زعم أن البخارى أخرج له . من التاسعة » – تهذيب الكمال رقم (٦١١٠) (٣٢٦/٢٨) .

ابن أَرْطَاة ، وعدة . وعنه أحمد ، وأبو بكر بن أبي شيبة ، وعلى بن حُجْر ، وخلق . وثقه ابن معين . ومات سنة إحدى وتسعين ومائة . (أ . ت . ن . هـ)

٦٧٩٢ – مُعَمَّـــر بن محمد بن عبيد الله بن أبي رافع الهاشمي المدني : عن أبيه ، وجده . وعنه أبو قلابة ، وجماعة . قال « خ » : مُنْكَر الحديث . (هـ)

٦٧٩٣ – مُعَمَّـــر بن يَعْـــمَر الليثي ، أبو عامر الدمشقي : عن معاوية بن سَلَّام ، وغيره . وعنه محمد بن يحيى الذُّهْلِيّ . قال ابن حبان : يُغْرِب . (ن)

* * *

٦٧٩٤ – مَعْـــن بن ثعلبة المازِنـــيّ : عن الأعشى المازني ، وعنه صدقة ابن طيسلة . وثقه ابن حبان .

٦٧٩٥ – مَعْـــن بن عبد الرحمن بن عبد الله بن مسعود الهُذَلِيّ الكوفي : عن أبيه ، وأخيه القاسم ، وغيرهما . وعنه « فه » ، والثوري ، ومِسْعَر ، وآخرون . وثقه ابن معين . وقال العِجْلِيّ : كان على قضاء الكوفة ، وكان صَارِمًا ، عَفِيفاً ، مُسْلِمًا ، جامِعًا للعلم . (فع . فه . خ . م)

٦٧٩٢ – تقريب (٥٤١) رقم (٦٨١٦) قال ابن حجر : « من كبار العاشرة . منكر الحديث » .

– تهذيب الكمال رقم (٦١١١) (٣٢٩/٢٨) .

● **مُعَمَّر بن مخلد** . ويقال : مَعْمَر . تقدم [٦٧٨٩] .

● **مُعَمَّر بن يحيى بن سام** ، ويقال : مَعْمَر . تقدم [٦٧٩٠] .

٦٧٩٣ – تقريب (٥٤٢) رقم (٦٨١٧) قال ابن حجر : « مقبول . من كبار العاشرة » .

– تهذيب الكمال رقم (٦١١٢) (٣٣١/٢٨) .

٦٧٩٤ – تعجيل المنفعة (ص ٢٦٨) رقم (١٠٦٠) وقد ذكر ابن حجر هذه الترجمة على النحو التالي : معن بن ثعلبة المازني ، عن الأعشى المازني قال : أتيت النبي – صلى الله عليه وآله وسلم – فأنشدته : « يا ملك الناس وديان العرب » ، الأبيات ، والحديث ، وعنه صدقة بن طيسلة ، وثقه ابن حبان .

– الإكمال رقم (٨٧١) .

٦٧٩٥ – تقريب (٥٤٢) رقم (٦٨١٩) قال ابن حجر : « ثقة . من كبار التاسعة » .

– تهذيب الكمال رقم (٦١١٤) (٣٣٣/٢٨) .

٦٧٩٦ – مَعـــــن بن عيسى بن يحيى بن دينار الأشجعي مولاهم ، القَزَّاز المدنى : عن مالك ، وإبراهيـم بن طَهْـــمَان ، وعدة . وعنه أحمد – فيما قيل – وابن معين ، وأبو بكر بن أبى شيبة ، وابن المدينى ، وخلق . قال أبو حاتم : أثبت أصحاب مالك وأوثقهم معن بن عيسى . وقال ابن سعد : كان « ثقة . كثير الحديث ثَبتًا مأمونًا . مات بالمدينة فى شوال سنة ثمان وتسعين ومائة . (خ . م . ٤)

٢٢١/ب **٦٧٩٧ – / مَعْـــــن بن محمد بن معن بن نَضْلة الغِـــفَارِىّ :** عن سعيد المَقْبُرِىّ ، وغيره . وعنه ابنه محمد ، وابن جُرَيْج ، وغيرهما . وثقه ابن حبان . (خ . ت . ن . هـ)

٦٧٩٨ – معـــــن بن نَضْلَة بن عمرو الغِفَارىّ ، جد الذى قبله : روى عن أبيه ؛ وله صحبه . وعنه ابنه محمد . وثقه ابن حبان . (أ)

٦٧٩٩ – مَعْـــــن بن يزيد بن الأخنس السُّلَمِىّ : له ، ولأبيه ، ولجده صحبة . وعنه أبو الجُوَيْرِيَة الجَرْمِىّ ، وغيره . (أ . خ . د)

* * *

● **معن بن عبد الرحمن بن صَفْوَة المهرى :** عن أبيه ، عن جده . وعنه مُغْتمر ، وغيره . وثقه ابن معين / تمييز [تقريب : « ثقة . من السابعة (قد) » رقم ٦٨١٨ – تهذيب الكمال رقم ٦١١٣ (قد)] .

٦٧٩٦ – تقريب (٥٤٢) رقم (٦٨٢٠) قال ابن حجر : « ثقة . ثبت . من كبار العاشرة » .

– تهذيب الكمال رقم (٦١١٥) (٣٣٦/٢٨) .

● **معن بن عيسى البجلى :** عن عباد بن محمد العبدى ، وهو متأخر عن القزاز / تمييز [تقريب : « مقبول . من الثانية عشرة » رقم ٦٨٢١ – تهذيب الكمال رقم ٦١١٦] .

٦٧٩٧ – تقريب (٥٤٢) رقم (٦٨٢٢) قال ابن حجر : « مقبول . من السادسة » . [خ . م . س . ق] – تهذيب الكمال رقم (٦١١٧) (٣٤١/٢٨) .

٦٧٩٨ – تعجيل المنفعة (ص ٢٦٨) رقم (١٠٦١) – الإكمال رقم (٨٧٢) .

٦٧٩٩ – تقريب (٥٤٢) رقم (٦٨٢٣) وفيه : « نزل الكوفة ، ثم مصر ، ثم الشام . وقتل بمرج راهط سنة أربع وستين » . تهذيب الكمال رقم (٦١١٨) (٣٤١/٢٨) .

٦٨٠٠ – **مُعَيْقِيب بن أبى فاطمة الدَّوْسِىّ** ، أسلم قديمًا ، وهاجر الهجرتين ، وشهد بَدْرًا ، وكان على خاتم النبى ﷺ ، واستعمله أبو بكر ، وعمر على بيت المال : روى عنه ابنه محمد ، وأبو سلمة بن عبد الرحمن . قال ابن عبد البر : نزل به داء الجذام ، فعولج منه بأمر عمر بالحنظل ، فتوقف أمره ، وتوفى فى خلافة عثمان وقيل : فى آخر خلافة على سنة أربعين . وقال العجلى : لم يبتل [1] أحد من أصحاب النبى ﷺ إلا رجلين ؛ معيقيب كان به هذا الداء ، وأنس بن مالك كان به وَضَحٌ . (أ . خ . م . ٤)

* * *

٦٨٠١ – **مَغْـــرَاء العَبْدِىّ** ، أبو المُخَارِق الكوفِىّ : عن ابن عمر ، وعَدِىّ بن ثابت . وعنه الأعمش ، وأبو إسحاق السَّبِيعِىّ ، وغيرهما . وثقه ابن حبان . (د)

* * *

٦٨٠٢ – **مُغِيث بن سُمَىّ الأَوْزَاعِـــىّ** ، أبو أيوب الشامى : عن عمر ، وابن عمر ، وابن مسعود ، وغيرهم . وعنه عطاء بن أبى رباح ، وجماعة . وثقه « د » ، وغيره . (هـ)

* * *

٦٨٠٠ – تقريب (٥٤٢) رقم (٦٨٢٥) وفيه : « من السابقين الأولين » .
– تهذيب الكمال رقم (٦١١٩) (٣٤٤/٢٨) .
(١) فى المخطوط : « لم يبتلى » .
٦٨٠١ – تقريب (٥٤٢) رقم (٦٨٢٦) قال ابن حجـــر : « مقبول . من الرابعة » . [+ بخ] .
– تهذيب الكمال رقم (٦١٢٠) (٣٤٨/٢٨) (+ بخ) .
٦٨٠٢ – تقريب (٥٤٢) رقم (٦٨٢٧) قال ابن حجر : « ثقة . من الثالثة » .
– تهذيب الكمال رقم (٦١٢١) (٣٤٨/٢٨) .

٦٨٠٣ – المغيـــرة بن أبى بُرْدَة ، حجازى ، من بنى عبد الدار : عن أبى هريرة . وعنه سعيد بن سَلَمَة المخزومى . وثقه « ن » . (فع . ك . أ . ٤)

٦٨٠٤ – المغيـــرة بن أبى بَرْزَة الأَسْلَمِىّ : عن أبيه . وعنه على بن زيد بن جُدْعَان ، وحماد بن سَلَمَة . وثقه ابن حبان . (أ)

٦٨٠٥ – المغيرة بن حبيب الأَزْدِىّ ، أبو صالح : عن مالك بن دينار ؛ وهو خَتَنه ، وعن سالم بن عبد الله ، وشهر ، وغيرهم . وعنه حماد بن زيد ، وهشام الدَّسْتُوائى ، وآخرون . قال ابن حبان فى الثقات : يُغْرِب . وقال الأزدى : مُنْكَر الحديث . (أ)

٦٨٠٦ – المغيـرة بن حَذَف العبسى : عن على ، وحذيفة ، وعائشة . وعنه الحكم بن عُتَيْبَة ، وزهير بن أبى ثابت ، وغيرهما . قال ابن معين : مشهور . (أ)

٦٨٠٧ – المغيـرة بن أبى الحُرّ ، كوفى : عن سعيد بن أبى بُرْدَة . وعنه أبو نُعَيْم ، وغيره . وثقه ابن معين . وقال « خ » ، وابن عدى : يُخَالِفُ فى حديثه . (هـ)

٦٨٠٣ – تقريب (٥٤٢) رقم (٦٨٢٩) وفيه : « ويقال : ابن عبد الله بن أبى بردة ، وقلبه بعضهم . وثقه النسائى ، وقد ولى إمرة الغزو بالمغرب . من الثالثة . مات بعد المائة » .

– تهذيب الكمال رقم (٦١٢٣) (٣٥٢/٢٨) .

٦٨٠٤ – تقريب (٥٤٢) رقم (٦٨٣١) قال ابن حجر : « مقبول . من الثالثة » / تمييز .

– تهذيب الكمال رقم (٦١٢٣) (٢٥٣/٢٨) / تمييز .

– الإكمال رقم (٨٧٣) .

٦٨٠٥ – تعجيل المنفعة (ص ٢٦٨) رقم (١٠٦٢) – الإكمال رقم (٨٧٤) .

٦٨٠٦ – تعجيل المنفعة (ص ٢٦٨) رقم (١٠٦٣) وقال ابن حجر : وذكره ابن خلفون فى الثقات . الإكمال رقم (٨٧٥) .

٦٨٠٧ – تقريب (٥٤٢) رقم (٦٨٣٢) قال ابن حجر : « صدوق ربما وهم . من السادسة » . [+ س] – تهذيب الكمال رقم (٦١٢٤) (٣٥٤/٢٨) (+ سى) .

٦٨٠٨ – **المغيرة بن حكيم الصّنعانى** : عن أبيه ، وابن عمر ، وأبى هريرة ، وغيرهم . وعنه مجاهد ، وجَرير بن حازِم ، وابن جُرَيْج ، وآخرون . وثقه « ن » ، والعجلى ، وابن معين ، وزاد : وليس مغيرة بن حكيم صنعانى غيره . (أ . خ . م . ت . ن)

٦٨٠٩ – **المغيرة** ، ويقال : **المعتمر بن أبى رافع** ، واسمه أسلم مولى النبى ﷺ : عن أبيه . وعنه عمرو بن أبى عمرو . وثقه ابن حبان . (أ)

٦٨١٠ – **المغيرة بن زياد البَجَلِىّ** ، أبو هشام الموصلى : عن عكرمة ، ونافع ، ومكحول ، وعطاء ، وجماعة . وعنه ابنه زياد ، والثورى ، ووكيع ، وآخرون . وثقه وكيع ، ويحيى ، والعجلى . وقال أحمد : مضطرب الحديث ، مُنْكَر الحديث . (أ . ٤)

٦٨١١ – **المغيرة بن سُبَيْع العِجْلِىّ** : عن عبد الله بن بُرَيْدَه ، وعمرو ابن حُرَيث . وعنه أبو التَّيَّاح الضُّبَعِىّ [1] ، وغيره . وثقه العجلى ، وابن حبان . (أ . ت . ن هـ)

٦٨١٢ – **المغيرة بن سَعْد بن الأَخْرَم الطائى** : عن أبيه . وعنه شِمْر ابن عَطِيَّة ، وأبو التَّيَّاح ، وجماعة . وثقه ابن حبان ، والعجلى . (أ . ت)

٦٨٠٨ – تقريب (٥٤٣) رقم (٦٨٣٣) قال ابن حجر : « ثقة . من الرابعة . [خت] » .
– تهذيب الكمال رقم (٦١٢٥) (٣٥٦/٢٨) (خت) .

٦٨٠٩ – تعجيل المنفعة (ص ٢٦٨) رقم (١٠٦٤) – الإكمال رقم (٨٧٦) .

٦٨١٠ – تقريب (٥٤٣) رقم (٦٨٣٤) وفيه : « صدوق ، له أوهام . من السادسة . مات سنة اثنتين وخمسين » . تهذيب الكمال رقم (٦١٢٦) (٣٥٩/٢٨) .

٦٨١١ – تقريب (٥٤٣) رقم (٦٨٣٥) قال ابن حجر : « ثقة . من الخامسة » .
– تهذيب الكمال رقم (٦١٢٧) (٣٦٣/٢٨) .

(١) فى المخطوط « الضبى » وهو سهو قلم ، والصواب ما أثبتناه ، وما أثبته المصنف فى الكنى . والله تعالى أعلم .

٦٨١٢ – تقريب (٥٤٣) رقم (٦٨٣٦) قال ابن حجر : « مقبول . من الخامسة . ووهم من خلطه بالذى قبله » . تهذيب الكمال رقم (٦١٢٨) (٣٦٥/٢٨) .

٦٨١٣ – المغيـــرة بن سلمان : عن ابن عمر . وعنه ابن سيرين ، وأيوب ، وقتادة . وثقه ابن حبان . (أ . ن)

٦٨١٤ – المغيـــرة بن سَلَمَة القرشي ، أبو هشام المَخْـــزُوميّ البصرى : عن ابن المبارك ، ووُهَيْب ، وأبى عَوَانة ، وعدة . وعنه ابن المدينى ، وإسحاق ، وابن مثنى وابن بشار ، وآخرون . وثقه « ن » ، وغيره . (خ . م . د . ن . هـ)

٢٢٢/أ **٦٨١٥ – المغيـــرة بن شُبَيْل بن عوف الأَحْمَسِيّ الكوفى** / : عن جرير ابن عبد الله ، وغيره . وعنه جابر الجُعْفِيّ ، والأعمش ، وجماعة . وثقه ابن معين . (أ – ٤)

٦٨١٦ – المغيـــرة بن شُعبة بن أبى عامر ، أبو عيسى الثقفى . أسلم عام الخندق ، وأول مشاهده الحُدَيْبِية : روى عنه بنوه ؛ عروة ، وحمزة ، وعَقَّار ، ووَرَّاد كاتبه ، والمِسْوَر بن مَخْرَمة ، والشعبى ، وخلق . قال ابن سعد : كان يقال له مغيرة الرأى ، وكان داهية لا يَسْتَحِرُّ فى صدره أمران إلا وجد فى أحدهما مَخْرَجًا ، مات سنة خمسين . (ع)

٦٨١٧ – المغيـــرة بن الضحاك بن عبد الله الأَسَدِيّ : عن أم حكيم بنت أَسِيد . وعنه بُكَيْر بن الأشج . وثقه ابن حبان . (د . ن)

٦٨١٣ – تقريب (٥٤٣) رقم (٦٨٣٧) قال ابن حجر : « مقبول . من الرابعة » .
– تهذيب الكمال رقم (٦١٢٩) (٢٦٥/٢٨) .

٦٨١٤ – تقريب (٥٤٣) رقم (٦٨٣٨) قال ابن حجر : « ثقة ثبت . من صغار التاسعة . مات سنة مائتين » . [خت] – تهذيب الكمال رقم (٦١٣٠) (٣٦٦/٢٨) (خت) .

٦٨١٥ – تقريب (٥٤٣) رقم (٦٨٣٩) قال ابن حجر : « ابن شِبْل . ويقال بالتصغير : ثقة . من الرابعة » . تهذيب الكمال رقم (٦١٣١) (٣٦٨/٢٨) .

٦٨١٦ – تقريب (٥٤٣) رقم (٦٨٤٠) وفيه : « ولى إمرة البصرة والكوفة » .
– تهذيب الكمال رقم (٦١٣٢) .

٦٨١٧ – تقريب (٥٤٣) رقم (٦٨٤١) قال ابن حجر : « مقبول . من السادسة » .
– تهذيب الكمال رقم (٦١٣٣) (٣٧٦/٢٨) .

٦٨١٨ – المغيـــرة بن عبد الله بن أبى عَقِيل اليَشْكُرِىّ الكوفى : عن أبيه ، والمغيرة بن شعبة ، والمعْرُور بن سُوَيْد ، وغيرهم . وعنه أبو إسحاق السَّبِيعىّ ، وجماعة . وثقه ابن حبان . (أ . م . د . ن)

٦٨١٩ – المغـــيرة بن عبد الرحمن بن الحارث المخزومى ، أبو هاشم المدنى : عن أبيه ، ومالك ، وهشام بن عُرْوَة ، وعدة . وعنه ابنه عَيَّاش ، ومصعب الزُّبَيْرِىّ ، وطائفة . وثقه ابن معين ، وغيره . ومات فى صفر سنة ست وثمانين ومائة . وكان مدار الفتوى عليه فى آخر زمان مالك ، وبعده . (ك . أ . خ . د . ن . هـ)

٦٨٢٠ – المغـــيرة بن عبد الرحمن بن عبد الله الأَسَدِىّ الحِزَامِىّ المدنى ، لقبه « قُصَىّ » : روى عن أبى الزِّنَاد ، وسالم أبى النضر ، وموسى بن عقبة ، وجماعة. وعنه ابنه عبد الرحمن ، وقتيبة ، وابن مهدى ، وآخرون . وَهَّاه ابن معين . وقال أحمد : ما بحديثه بأس . (أ . خ . م . ٤)

٦٨٢١ – المغيـــرة بن عبد الرحمن بن عَوْن الأَسَدِىّ ، أبو أحمد الحرّانى : عن أبيه ، وأبى معاوية الضَّرِير ، وعدد . وعنه « ن » ووثقه ، وابنه أبو جعفر محمد ، وآخرون . مات سنة ثلاث وأربعين ومائتين . (ن)

٦٨١٨ – تقريب (٥٤٣) رقم (٦٨٤٢) قال ابن حجر : « ثقة . من الرابعة » . [+ تم] .
– تهذيب الكمال رقم (٦١٣٤) (٣٧٨/٢٨) (+ تم) .

٦٨١٩ – تقريب (٥٤٣) رقم (٦٨٤٣) قال ابن حجر : « صدوق ، فقيه ، كان يَهِم . من الثامنة » . تهذيب الكمال رقم (٦١٣٥) (٣٨١/٢٨) .

● **المغيرة بن عبد الرحمن بن الحارث المخزومى** ، أبو هاشم المدنى : عن أبيه ، وخالد بن الوليد ، وعنه ابنه يحيى ، ومالك ، وآخرون ./ تمييز . [تقريب : « ثقة جواد . من الخامسة . مات سنة بضع ومائة (مد) » – تهذيب الكمال رقم ٦١٣٦] .

٦٨٢٠ – تقريب (٥٤٣) رقم (٦٨٤٥) قال ابن حجر : « ثقة . له غرائب . من السابعة » .
– تهذيب الكمال رقم (٦١٣٧) (٣٨٧/٢٨) .

٦٨٢١ – تقريب (٥٤٣) رقم (٦٨٤٦) قال ابن حجر : « ثقة . من صغار العاشرة » .
– تهذيب الكمال رقم (٦١٣٨) (٣٩٠/٢٨) .

٦٨٢٢ – المغيـــرة بن عبيد الله بن جُبَيْر الثقفي : عن عمه زياد بن جُبَيْر . وعنه أبو عُبيدة الحَدَّاد . وثقه ابن حبان . (ن)

٦٨٢٣ – المغيـــرة بن فَرْوَة الثَّقَفِيّ ، أبو الأَزْهَر الدمشقي : عن معاوية بن أبي سفيان ، وغيره . وعنه عبد الله بن العلاء بن زَبْر . وثقه ابن حبان . ومات قبل مكحول . (أ . د)

٦٨٢٤ – المغيـــرة بن أبي قُرَّة السَّدُوسِيّ البصري : عن أنس . وعنه يحيى القطان ، وغيره . وثقه ابن حِبَّان . (ت)

٦٨٢٥ – المغـــيرة بن مُسْلِم القَسْمَلِيّ ، أبو سلمة السَّرَّاج : عن عكرمة ، وعمرو بن دينار ، وأبي الزبير ، وطائفة . وعنه الثوري ، وابن المبارك ، وجماعة . وثقه ابن معين . (أ . ت . ن . هـ)

٦٨٢٦ – المغيـــرة بن مِقْسَم الضَّبِّي مولاهم ، أبو هشام الكوفي : عن أبيه ، ومجاهد ، والشعبي ، وإبراهيم النخعي ، وعدة . وعنه شعبة ، والثوري ، وإسرائيل ، وخلق . وثقه ابن معين ، والعِجْلِيّ ، وكان فقيهًا أعمى ، وكان يحمل عَلَى عَلِيّ . مات سنة ثلاث وثلاثين ومائة . (أ . خ . م . ٤)

٦٨٢٢ – تقريب (٥٤٣) رقم (٦٨٤٧) قال ابن حجر : « مقبول . من السابعة » .
– تهذيب الكمال رقم (٦١٣٩) (٣٩١/٢٨) .

٦٨٢٣ – تقريب (٥٤٣) رقم (٦٨٤٨) قال ابن حجر : « مقبول . من الثالثة » .
– تهذيب الكمال رقم (٦١٤٠) (٣٩٢/٢٨) .

٦٨٢٤ – تقريب (٥٤٣) رقم (٦٨٤٩) قال ابن حجر : « مستور . من الخامسة » . [+ قد] .
– تهذيب الكمال رقم (٦١٤١) (٣٩٤/٢٨) .

٦٨٢٥ – تقريب (٥٤٣) رقم (٦٨٥٠) قال ابن حجر : « أصله من مرو . صدوق . من السادسة » . [+ بخ] – تهذيب الكمال رقم (٦١٤٢) (٣٩٥/٢٨) (+ بخ) .

٦٨٢٦ – تقريب (٥٤٣) رقم (٦٨٥١) قال ابن حجر : « ثقة متقن ، إلا أنه كان يدلِّس ولا سيما عن إبراهيم . من السادسة . مات سنة ست وثلاثين على الصحيح » .
– تهذيب الكمال رقم (٦١٤٣) (٣٩٧/٢٨) .

٦٨٢٧ – المغـــيرة بن النعمان النَّخَعِيّ الكوفى : عن سعيد بن جُبير ، ومالك ، وجماعة . وعنه شعبة ، والثورى ، وعدة . وثقه « د » ، وابن معين ، والعجلى . (أ . خ . م . د . ت . ن)

٦٨٢٨ – المغيـــرة بن نَهِيك الحِمْيَرِىّ المِصْرِىّ : عن عُقْبَة بن عامر الجُهَنِىّ . وعنه عثمان بن نعيم الرُّعَيْنِى . مجهول . (هـ)

٦٨٢٩ – المغيـرة الأَزْدِىّ : عن محمد بن زيد . وعنه أبو حمزة السُّكَّرِىّ . لا يُعْرَف . (أ . هـ)

* * *

٦٨٣٠ – المُفَضَّـــل بن صالح الأَسَدِىّ ، أبو جميلة النَّخَّاس الكوفى : عن الأعمش ، وجعفر الصادق ، وعدة . وعنه أحمد بن بُدَيْل اليَامِىّ ، وجماعة . قال « خ » : مُنْكَر الحديث . (ت)

٦٨٣١ – المُفَضَّـــل بن عبد الله الكوفى : عن أبى إسحاق السَّبِيعى ، وغيره . وعنه سُوَيْد بن سعيد الحَدَثَانِىّ . وثقه ابن حِبَّان . (هـ)

٦٨٢٧ – تقريب (٥٤٤) رقم (٦٨٥٢) قال ابن حجر : « ثقة . من السادسة » .
– تهذيب الكمال رقم (٦١٤٤) (٤٠٣/٢٨) .
٦٨٢٨ – تقريب (٥٤٤) رقم (٦٨٥٣) قال ابن حجر : « من الرابعة » .
– تهذيب الكمال رقم (٦١٤٥) (٤٠٧/٢٨) .
٦٨٢٩ – تقريب (٥٤٤) : « هو القَشْمَلِىّ » – تهذيب الكمال رقم (٦١٤٦) (٤٠٨/٢٨) .
٦٨٣٠ – تقريب (٥٤٤) رقم (٦٨٥٤) قال ابن حجر : « ضعيف . من الثامنة » .
– تهذيب الكمال رقم (٦١٤٧) (٤٠٩/٢٨) .
٦٨٣١ – تقريب (٥٤٤) رقم (٦٨٥٥) قال ابن حجر : « ضعيف . من الثامنة . وقال أبو حاتم : هو ابن صالح ، أخطأ بعضهم فى اسم أبيه » . تهذيب الكمال رقم (٦١٤٨) (٤١٠/٢٨) .

● **المفضل بن عبد الله البصرى** : عن داود بن أبى هند . وعنه أبو مَعْمَر القَطِيعى . وثقه ابن حبان ./ تمييز [تقريب : « صدوق . من التاسعة » رقم ٦٨٥٦ – تهذيب الكمال رقم ٦١٤٩] .

٦٨٣٢ – المفَضَّـــــل بن فَضَالة بن أبى أُمَيَّة القرشى ، أبو مالك البصرى : عن أبيه ، وثابت البُنَانِىّ ، وحَبيب بن الشهيد ، وطائفة . وعنه حماد بن زيد ، وابن مهدى ، ويونس المُؤَدِّب ، وآخرون . وثقه ابن حبان . ولَيَّنَه ابن معين . (د . ت . هـ)

٢٢٢/ب **٦٨٣٣ – / المفضـــــل بن فَضَالة بن عبيد الرُّعَيْنِىّ** ، أبو معاوية المصرى ؛ قاضيها : عن يزيد بن أبى حبيب ، وعُقَيْل بن خالد ، وجماعة . وعنه ابنه فَضَالة ، وآخرون . وثقه ابن يونس . وقال ابن معين : رجل صدق . مات سنة إحدى وثمانين ومائة . (أ . خ . م . ٤)

٦٨٣٤ – المفَضَّـــــل بن المُهَلَّب بن أبى صُفْرَة الأَزْدِىّ ، البصرى : عن النُّعْمَان بن بَشِير . وعنه ابنه حاجِب ، وثابت البُـــنَـــانى ، وجرير بن حازم . وثقه ابن حبان . ووَلِىَ إمرة العراق ، ثم قتل سنة ثلاثين [1] ومائة . (أ . د . ن)

٦٨٣٥ – المفضـــــل بن مُهَلْهَل السَّعْدِىّ ، أبو عبد الرحمن الكوفى : عن الأعمش ، ومنصور ، وأبى إسحاق السَّبِيعى ، وعدة . وعنه أبو أسامة ، ويحيى بن آدم ، وآخرون . وثقه « ن » ، وأبو زُرْعَة ، وابن معين ، والعِجْلِىّ . وكان من العباد الخُشَّن ، ممن يَفْضُل على الثورى . مات سنة سبع وستين ومائة . (م . ن . هـ)

٦٨٣٢ – تقريب (٥٤٤) رقم (٦٨٥٧) قال ابن حجر : « ضعيف . من السابعة » .
– تهذيب الكمال رقم (٦١٥٠) (٤١٣/٢٨) .

٦٨٣٣ – تقريب (٥٤٤) رقم (٦٨٥٨) قال ابن حجـــــر : « ثقة فاضل ، عابد أخطأ ابن سعد فى تضعيفه . من الثامنة » . تهذيب الكمال رقم (٦١٥١) (٤١٥/٢٨) .

٦٨٣٤ – تقريب (٥٤٤) رقم (٦٨٦١) قال ابن حجر : « صدوق ، من مشاهير الأمراء . من الرابعة . قتل سنة اثنتين ومائة » . تهذيب الكمال رقم (٦١٥٤) (٤٢٠/٢٨) .

(١) كذا فى المخطوط ، وفى التهذيبين والتقريب : « اثنتين ومائة » والله تعالى أعلم .

٦٨٣٥ – تقريب (٥٤٤) رقم (٦٨٦٢) قال ابن حجر : « ثقة . ثبت ، نَبيلٌ ، عابد . من السابعة » .
– تهذيب الكمال رقم (٦١٥٥) (٤٢٢/٢٨) .

٦٨٣٦ – المُفَضَّـــــل بن يونس الجُعْفِيّ ، أبو يونس الكوفى : عن إبراهيم بن أَدْهَم ، والأوزاعى . وعنه أبو أسامة ، وابن المبارك ، وآخرون . وثقه يحيى ، وأبو حاتم . (د)

* * *

٦٨٣٧ – مقـــاتل بن بَشِير العِجْلِيّ الكوفى : عن شُرَيْح بن هَانِئ . وعنه مالك بن مِغْوَل . وثقه ابن حبان . (أ . د . ن)

٦٨٣٨ – مقـــاتل بن حيّان النَبَطِيّ ، أبو بِسْطَام البَلْخِيّ : عن سعيد بن المسيَّب ، والشعبى ، والحسن ، وقتادة ، ومجاهد ، وطائفة . وعنه إبراهيم بن أدهم ، وابن المبارك ، وخلق . وثقه « د » ، وابن معين . وروى عن ابن معين تضعيفه . وقال « ن » : ليس به بأس . وقال ابن خزيمة : لا أحتج به . (فع . أ . م . ٤)

* * *

٦٨٣٩ – المِقْـــداد بن عمرو بن ثعلبة الكِنْدِى ، أبو الأسود ، المعروف بابن الأسود ؛ كان الأسود بن عبد يغوث قد تبناه وهو صغير ، فعرف

٦٨٣٦ – تقريب (٥٤٤) رقم (٦٨٦٤) قال ابن حجر : « ثقة . من السابعة . مات سنة ثمان وسبعين » . تهذيب الكمال رقم (٦١٥٧) (٤٢٦/٢٨) .

● **المفضل بن يونس الكِنَانِيّ** : عن الأعمش ، وغيره . وعنه الأوزاعى ، وغيره [تقريب : « مقبول . من السابعة » رقم ٦٨٦٥ – تهذيب الكال رقم ٦١٥٨] .

٦٨٣٧ – تقريب (٥٤٤) رقم (٦٨٦٦) قال ابن حجر : « مقبول . من السادسة » .

– تهذيب الكمال رقم (٦١٥٩) (٤٢٩/٢٨) .

٦٨٣٨ – تقريب (٥٤٤) رقم (٦٨٦٧) قال ابن حجر : « صدوق ، فاضل . أخطأ الأزدى فى زعمه أن وكيعًا كذبه ، وإنما كذب الذى بعده . [مقاتل بن سليمان] من السادسة . مات قبيل الخمسين بأرض الهند » .

– تهذيب الكمال رقم (٦١٦٠) (٤٣٠/٢٨) .

٦٨٣٩ – تقريب (٥٤٥) رقم (٦٨٦٩) قال ابن حجر : « صحابى مشهور ، من السابقين . مات وهو ابن سبعين سنة » . تهذيب الكمال رقم (٦١٦٢) (٤٥٢/٢٨) .

به . شهد بدرًا ، والمشاهد كلها مع رسول الله ﷺ ، وكان فارسًا يوم بدر ولم يثبت أنه شهدها فارس غيره : روى عنه على ، وابن مسعود ، وابن عباس ، وجماعة . ومات سنة ثلاث وثلاثين . (فع . ك . أ . خ . م . ٤)

* * *

٦٨٤٠ – المِقْـــدام بن شُرَيْح بن هَانِئ الحَارِثى الكوفى : عن أبيه . وعنه ابنه يزيد ، والأعمش ، وشعبة ، والثورىّ ، وطائفة . وثقه أحمد ، والنسائى ، وأبو حاتم . (فع . أ . م . ٤)

٦٨٤١ – المِقْـــدام بن مَعْدى كَرِب الكِنْدِىّ ، نزيل حمص : روى عن النبى ﷺ . وعنه خالد بن الوليد ، ومعاذ بن جَبَل ، وأبى أيوب . وعنه ابنه يحيى ، وجُبَيْر بن نُفَيْر ، والشَّعْبِىّ ، وطائفة . قال ابن سعد : مات سنة سبع وثمانين ، وهو ابن إحدى وتسعين سنة . (أ . خ . ٤)

* * *

٦٨٤٢ – مُقَـــدَّم بن محمد بن يحيى بن عطاء الهلالى ، المُقَدَّمِىّ : عن عمه القاسم بن يحيى . وعنه « خ » ، ومُطَيَّن ، وجماعة . قال ابن حبان فى الثقات : يُغْرِب ويُخَالِف . (خ)

* * *

٦٨٤٠ – تقريب (٥٤٥) رقم (٦٨٧٠) قال ابن حجر : « ثقة . من السادسة » . [+ بخ] .

– تهذيب الكمال رقم (٦١٦٣) (٤٥٧/٢٨) (+ بخ) .

٦٨٤١ – تقريب (٥٤٥) رقم (٦٨٧١) قال ابن حجر : « صحابى مشهور » .

– تهذيب الكمال رقم (٦١٦٤) (٤٥٨/٢٨) .

٦٨٤٢ – تقريب (٥٤٥) رقم (٦٨٧٢) قال ابن حجر : « صدوق ، ربما وهم . من العاشرة » .

– تهذيب الكمال رقم (٦١٦٥) (٤٦٠/٢٨) .

٦٨٤٣ - مِقْسَم بن بُجْرَة ، ويقال : ابن بَجْرة ، أبو القاسم : عن مولاه عبد الله بن الحارث ، وابن عباس ، ومعاوية ، وعائشة ، وأم سلمة ، وغيرهم . وعنه الحكم بن عُتَيْبَة ، وميمون بن مِهْرَان ، وجماعة . قال أبو حاتم : صالح الحديث ، لا بأس به . وقال ابن سعد : أجمعوا أنه توفى سنة إحدى ومائة . (فع . فه . أ . خ . ٤)

* * *

٦٨٤٤ - مَكْتُوم بن العبّاس المروزى ، أبو الفضل : عن أبى صالح المصرى . وعنه « ت » . (ت)

* * *

٦٨٤٥ - مَكْحُول الدمشقى ، أبو عبد الله الفقيه ، أحد الأئمة : روى عن أنس ، وواثِلَة بن الأَسْقَع ، وأبى أمامة ، وثوبان ، وأبى ثعلبة الخُشَنِىّ ، وخلق من التابعين . وعنه « فه » ، وحُمَيْد الطويل ، والزُّهْرِىّ ، وابن إسحاق ، وخلق كثير . وثقه العِجلى ، وغيره . وقال أبو حاتم : ما أعلم بالشام أفقه منه . وقال أبو نعيم ، وغيره : مات سنة اثنتى عشرة ومائة . (فع . فه . أ . م . ٤)

* * *

٦٨٤٦ - مَكِّىّ بن إبراهيم الحَنْظَلِىّ البُرْجُمِىّ ، أبو السَّكَن البَلْخِىّ :

٦٨٤٣ - تقريب (٥٤٥) رقم (٦٨٧٣) قال ابن حجر : « صدوق ، وكان يرسل. من الرابعة . ما له فى البخارى سوى حديث واحد » . تهذيب الكمال رقم (٦١٦٦) (٤٦١/٢٨) .

٦٨٤٤ - تقريب (٥٤٥) رقم (٦٨٧٤) قال ابن حجر : « ويقال : الترمذى . مقبول . من الثانية عشرة » . تهذيب الكمال رقم (٦١٦٧) (٤٦٤/٢٨) .

٦٨٤٥ - تقريب (٥٤٥) رقم (٦٨٧٥) قال ابن حجر : « ثقة . فقيه ، كثير الإرسال مشهور . من الخامسة » . [+ ر] - تهذيب الكمال رقم (٦١٦٨) (٤٦٤/٢٨) (+ ر) .

٦٨٤٦ - تقريب (٥٤٥) رقم (٦٨٧٧) قال ابن حجر : « ثقة ، ثَبْتٌ . من التاسعة . مات وله تسعون سنة » . تهذيب الكمال رقم (٦١٧٠) (٤٧٦/٢٨) .

عن جعفر الصادق ، وأبي حنيفة ، ومالك ، وابن جريج ، وعدة . وعنه « أ ، خ » ، وابن معين ، وابن مثنى ، وابن بَشَّار ، وخلق . وثقه أحمد ، والعِجْليّ ، وابن سعد ، والدارقطني . وقال « ن » : ليس به بأس . وقال « خ » ، وأبو حاتم : مات سنة أربع عشرة ومائتين ، وقال ابن سعد : سنة خمس عشرة . (أ . خ . م . ٤)

* * *

٢٢٣/أ **٦٨٤٧ – / مِلْقَـــام** ، ويقال : هِلْقَام بن التَّلِب بن ثعلبة العَنْبَرِيّ ، بصري : عن أبيه ، وعنه ابنته أم عبد الله ، وابن أخيه غالب بن حَجْرَة . (د)

* * *

٦٨٤٨ – مَمْطُـــور ، أبو سَلَّام الأسود الأعرج الدمشقي : عن أبي أُمَامَة ، والنعمان بن بشير ، وثوبان ، وطائفة . وعنه ابنه سَلَّام ، وحفيده زيد بن سَلَّام ، ومكحول ، والأوزاعِيّ ، وخلق . وثقه العِجلي ، وغير . (أ . م . ٤)

* * *

٦٨٤٩ – مَنْبُـــوذ بن أبي سليمان : عن أمه ، عن ميمونة . وعنه ابن عيينة ، وابن جُرَيْج . وثقه ابن معين . (فع . أ . ن)

٦٨٥٠ – مَنْبُوذ ، من آل أبي رافع : عن الفضل بن عبيد الله بن أبي رافع . وعنه ابن جُرَيْج . (ن) .

٦٨٤٧ – تقريب (٥٤٥) رقم (٦٨٧٨) قال ابن حجر : « مستور . من الخامسة » .
– تهذيب الكمال رقم (٦١٧١) (٤٨٣/٢٨) .

٦٨٤٨ – تقريب (٥٤٥) رقم (٦٨٧٩) قال ابن حجر : « ثقة يرسل . من الثالثة » . [+ بخ] .
– تهذيب الكمال رقم (٦١٧٢) (٤٨٤/٢٨) (+ بخ) .

٦٨٤٩ – تقريب (٥٤٥) رقم (٦٨٨٠) قال ابن حجر : « مقبول . من السادسة » .
– تهذيب الكمال رقم (٦١٧٣) (٤٨٨/٢٨) .

٦٨٥٠ – تقريب (٥٤٥) رقم (٦٨٨١) قال ابن حجر : « مقبول . من السادسة » .
– تهذيب الكمال رقم (٦١٧٤) (٤٨٩/٢٨) .

٦٨٥١ – مِنْجَاب بن الحارث بن عبد الرحمن التَّمِيمِيّ ، أبو محمد الكوفى : عن شَرِيك ، وأبى الأحوص ، وخلق . وعنه « م » ، وأبو خيثمة ، وخلق . وثقه ابن حبان ، وقال : مات سنة إحدى وثلاثين ومائتين . (م)

* * *

٦٨٥٢ – مِنْدَل بن عَلِيّ العَنَزِيّ ، أبو عبد الله الكوفى : عن حُمَيْد الطويل ، والأعمش ، وخلق . وعنه زيد بن الحُبَاب ، ويحيى بن آدم ، وآخرون . ضعفه أحمد ، ومشَّاه ابن معين ، والعجلى . (د . هـ)

* * *

٦٨٥٣ – المُنْذِر بن أبى أُسَيْد السَّاعِدِيّ : عن أبيه . وعنه ابنه الزبير ، وغيره . وثقه ابن حبان . (خ . هـ)

٦٨٥٤ – المُنْذِر بن ثَعْلَبَة القُطَعِيّ : عن عَبْدَان [1] بن بريدة . وعنه ابن المبارك . وثقه أحمد ، والنَّسائِيّ . وزعم صاحب الكمال أن « د ، ن ، هـ » رووا له . قال شيخنا : ولم أقف على ذلك .

٦٨٥١ – تقريب (٥٤٥) رقم (٦٨٨٢) قال ابن حجر : « ثقة . من العاشرة » . [+ فق] .
– تهذيب الكمال رقم (٦١٧٥) (٤٩٠/٢٨) .

٦٨٥٢ – تقريب (٥٤٥) رقم (٦٨٨٣) قال ابن حجر : « ضعيف . من السابعة . ولد سنة ثلاث ومائة ، ومات سنة سبع أو ثمان وستين » .
– تهذيب الكمال رقم (٦١٧٦) (٤٩٣/٢٨) .

٦٨٥٣ – تقريب (٥٤٦) رقم (٦٨٨٤) قال ابن حجر : « ولد فى عهد النبى ﷺ ، فسمّاه ؛ فعُد فى الصحابة لذلك » .
– تهذيب الكمال رقم (٦١٧٧) (٤٩٩/٢٨) .

٦٨٥٤ – تقريب (٥٤٦) رقم (٦٨٨٥) قال ابن حجر : « ثقة . من السادسة » وفيه « الطائى » بدل « القطعى » .
– تهذيب الكمال رقم (٦١٧٨) (٤٩٩/٢٨) .

(١) كذا فى المخطوط : « عبدان بن بريدة » ، وفى التهذيبين : « عبد الله بن بريدة » وهو الأصح . والله تعالى أعلم .

٦٨٥٥ – المُنْـــذِر بن جَرير بن عبد الله البَجَلِيّ الكوفى : عن أبيه . وعنه أبو إسحاق السَّبيعى ، والضَّحَّاك بن المنذر ، وجماعة . وثقه ابن حبان . (أ . م . د . ن . هـ)

٦٨٥٦ – المُنْـــذِر بن الزُّبَيْر بن العَوَّام الأَسَدِيّ : عن أبيه . وعنه ابنه محمد ، وفُلَيْح بن محمد . وثقه ابن حبان . (أ)

٦٨٥٧ – المنـذر بن عائذ بن المنذر العَصَرى ، أشَج عبد القيس ؛ من أهل عُمَان : له صحبة ، ووِفَادة ، ورواية . وعنه عبد الرحمن بن أبى بكرة الثقفى ، وكان سيد قومه . (أ . ن)

٦٨٥٨ – المُنْـــذِر بن عُبَيْد المدنى : عن القاسم بن محمد ، وعمر بن عبد العزيز ، وذَكْوَان بن أبى صالح . وعنه ابن لَهِيعَة ، وأسامة بن زيد ، وجماعة . وثقه ابن حبان . (د . ن)

٦٨٥٥ – تقريب (٥٤٦) رقم (٦٨٨٦) قال ابن حجر : « مقبول . من الثالثة » .
– تهذيب الكمال رقم (٦١٧٩) (٥٠١/٢٨) .

٦٨٥٦ – الإكمال رقم (٨٧٧) .
– تعجيل المنفعة (ص ٢٦٩) رقم (١٠٦٨) قال ابن حجر : ذكره ابن حبان فى (ثقات التابعين) . وذكر ابن عائذ فى المغازى بسنده : أن المنذر غزا القسطنطنية ، فذكر له قصة مع حكيم بن حزام هناك ، وأن حكيمًا أثنى عليه . وذكر مصعب الزبيرى أن المنذر غاضب أخاه عبد الله فخرج عن مكة إلى معاويـــة ، فأجازه بجائزة عظيمـــة ، وأقطعه أرضًا بالبصـــرة . وروى مالك فـــى الموطأ عن عبد الرحمن بن القاسم ، عن أبيه ، أن عائشة – رضى الله عنها – زوجت حفصة بنت عبد الرحمن ابن أبى بكر ، المنذر بن الزبير ، وعبد الرحمن غائب ، فلما قدم أنكر ذلك ، ثم أقره ، وذكر الزبير أن المنذر فارقها ، وتزوجها الحسن بن علّى رضى الله عنهما ، فاحتال المنذر عليه حتى طلقها ، فتزوجها عاصم بن عمر ، فاحتال عليه المنذر حتى طلقها ، فأعادها المنذر ، وأن المنذر بن الزبير كان عند عبيد الله بن زياد لما امتنع عبد الله بن الزبير من بيعة يزيد ، فكتب يزيد إلى عبيد الله أن يقبض على المنذر ، فبلغ المنذر فهرب إلى مكة ، فقتل المنذر فى الحصار الأول بعد وقعة الحرة سنة أربع وستين .

٦٨٥٧ – تقريب (٥٤٦) رقم (٦٨٨٧) قال ابن حجر : « صحابى ، نزل البصرة ، ومات بها » . [+ بخ] – تهذيب الكمال رقم (٦١٨٠) (٥٠٢/٢٨) (+ بخ) .

٦٨٥٨ – تقريب (٥٤٦) رقم (٦٨٨٩) قال ابن حجر : « مقبول . من السادسة » .
– تهذيب الكمال رقم (٦١٨٢) (٥٠٦/٢٨) .

٦٨٥٩ – المنـــــذر بن مالك بن قِطْعَة ، أبو نَضْرَة العَبدى ، ثم العَوَقِىّ البصرى : عن على ، وابن عمر ، وابن الزُّبَيْر ، وابن عباس ، وجابر ، وخَلْق . وعنه ابنه عبد الملك ، وقتادة ، وسعيد الجُرَيْرِىّ ، وآخرون . وثقه يحيى ، وأبو زرعة ، والنسائى . وقال ابن حبان : مات سنة ثمان أو تسع ومائة ، وكان ممن يخطئ . (فه . أ . خ . م . ٤)

٦٨٦٠ – المُنْـــذِر بن المُغِيرة ، حجازى : عن عُرْوَة بن الزبير . وعنه بُكَيْر بن الأَشَجّ . وثقه ابن حبان . وهو مجهول . (أ . د . ن)

٦٨٦١ – المُنْـــذِر بن النعمان الأفطس اليمانى : عن وهب بن مُنَبِّه . وعنه عبد الرزاق ، ومُعْتَمِر ، وجماعة . وثقه ابن معين . (أ)

٦٨٦٢ – المُنْـــذِر بن الوليد بن عبد الرحمن العَبْدى الجَارُودِىّ ، أبو العباس البصرى : عن أبيه ، وأبى قتيبة ، وجماعة . وعنه « خ » ، و«د » . وثقه ابن حبان . (خ . د)

٦٨٦٣ – المُنْـــذِر بن يَعْلَى الثَّورِىّ ، أبو يَعْلَى الكوفى : عن محمد

٦٨٥٩ – تقريب (٥٤٦) رقم (٦٨٩٠) قال ابن حجر : « ثقة . من الثالثة » . [خت] .
– تهذيب الكمال رقم (٦١٨٣) (٥٠٨/٢٨) (خت) .

(١) كذا فى المخطوط « قِطْعَة » ، وكذلك فى تهذيب الكمال . وقد ضبطها ابن حجر بضم القاف وفتح المهملة : « قُطَعَة » . والله عز وجل أعلم .

٦٨٦٠ – تقريب (٥٤٦) رقم (٦٨٩١) قال ابن حجر : « مقبول . من السادسة » .
– تهذيب الكمال رقم (٦١٨٤) (٥١١/٢٨) .

٦٨٦١ – تعجيل المنفعة (ص ٢٦٩) رقم (١٠٦٩) قال ابن حجـــــر : قلت : وذكره ابن حبان فى (الثقات) وقال : روى عنه أهل اليمن . وروى عبد الرزاق : عن معمر ، أنه قال له : أتيت المنذر بن النعمان فذكر حديث وهب ، عن ابن عباس : يخرج من عدن بين اثنا عشر ألفًا ينصرون الله ورسوله ، الحديث – الإكمال رقم (٨٧٨) .

٦٨٦٢ – تقريب (٥٤٦) رقم (٦٨٩٣) قال ابن حجر : « ثقة . من صغار العاشرة » .
– تهذيب الكمال رقم (٦١٨٦) (٥١٤/٢٨) .

٦٨٦٣ – تقريب (٥٤٦) رقم (٦٨٩٤) قال ابن حجر : « ثقة . من السادسة » .
– تهذيب الكمال رقم (٦١٨٧) (٥١٥/٢٨) .

ابن الحنفية ، وسعيد بن جبير ، وجماعة . وعنه ابنه الربيع ، والأعمش ، وفِطْر ابن خليفة ، وغيرهم . وثقه ابن معين ، والعِجْليّ . (فه أ . خ . م . ٤)

٦٨٦٤ – المُنْذِر : عن محمد بن المنكدر . وعنه جرير بن يزيد . مجهول . (هـ)

* * *

٦٨٦٥ – منصور بن آذِين : عن مكحول ، عن أبي هريرة . وعنه عبد العزيز ابن أبي سلمة المَاجِشُون بحديث مُنْكَر في الكذب . (أ)

٦٨٦٦ – منصور بن أبي الأسود ، واسمه حازم ، اللَّيْثِيّ الكوفي : عن الأعمش ، والمختار بن فُلْفُل ، وعدة ./ وعنه ابن مهدي ، وأبو نُعَيْم ، وآخرون . وثقه ٢٢٣/ب
ابن حبان . وقال ابن معين : ليس به بأس ، كان من الشيعة الكبار (أ . د . ت . ن)

٦٨٦٧ – منصور بن حَيَّان بن حُصَيْن الأَسَدِيّ : عن أبيه ،

٦٨٦٤ – تقريب (٥٤٦) رقم (٦٨٩٥) قال ابن حجر : « مجهول . من السابعة » .
– تهذيب الكمال رقم (٦١٨٨) (٥١٧/٢٨) .

٦٨٦٥ – تعجيل المنفعة (ص ٢٦٩) رقم (١٠٧٠) قال ابن حجر : قلت : وقع في عبارة أبي زرعة ابن شيخنا بخبر منكر كذب ؛ كأنه ظن أن قول الحسيني في الكذب أن الخبر نفسه كذب ، ولم يُرِد الحسيني ذلك ، وإنما أراد أن متن الحديث يتعلق بالكذب ، وهو كذلك ، فإن لفظه : « لا يؤمن العبد الإيمان كله حتى يترك الكذب في المزاحة » ، الحديث ، وهو وإن كان منكرًا من جهة إسناده ؛ لأن مكحولا لم يسمع من أبي هريرة ، ولأن منصورًا راويه مجهول . فليس المتن بكذب ، فإن له شواهد من حديث فضالة بن عبيد ، وأنسٍ ، وأبي أمامة – رضي الله عنهم – ، وغيرهم ، فليس هو بكذب في نفسه ، والله أعلم .
– الإكمال رقم (٨٧٩) .

٦٨٦٦ – تقريب (٥٤٦) رقم (٦٨٩٦) قال ابن حجر : « صدوق ، رمي بالتشيع . من الثامنة » .
– تهذيب الكمال رقم (٦١٨٩) (٥١٨/٢٨) .

٦٨٦٧ – تقريب (٥٤٦) رقم (٦٨٩٧) قال ابن حجر : « ثقة . من الخامسة » .
– تهذيب الكمال رقم (٦١٩٠) (٥٢٠/٢٨) .

والشعبى ، وسعيد بن جُبَيْر ، وجماعة . وعنه شعبة ، والثورى ، ويزيد بن هارون ، وآخرون . وثقه ابن معين ، والعجلى ، والنسائى ، وأبو حاتم . (أ . م . د . ن)

٦٨٦٨ – منصور بن دينار التَّمِيمِىّ ، ويقال : الضَّبِّى : عن عطاء ، والزُّهْرِىّ ، ونافع ، وأبى عكرمة المَخْزُومِىّ ، وغيرهم . وعنه وكيع ، وأبو عاصم النبيل ، ومَرْوَان الفَزَارِىّ ، وآخرون . وثقه ابن حبان . وضعفه ابن معين . وقال أبو حاتم : ليس به بأس . (أ)

٦٨٦٩ – منصور بن زَاذَان الواسطى ، أبو المغيرة الثَّقَفِى : عن الحسن ، وابن سيرين ، وقتادة ، وطائفة . وعنه « فه » ، وشعبة ، وجَرير بن حازِم ، وهُشَيم ، وآخرون . وثقه أحمد ، ويحيى ، وأبو حاتم ، والنسائى ، وغير واحد . وكان من العُبَّاد الخُشُّن . مات سنة ثمان وعشرين ومائة . (فه . خ . م . ٤)

٦٨٧٠ – منصور بن سعد البصرى : عن ثابت البُنَانِىّ ، وميمون ابن سِياه ، وجماعة . وعنه ابن مهدى ، ومُعَلَّى بن منصور ، وآخرون . وثقه « ن » وغيره . (أ . خ . ن)

٦٨٧١ – منصور بن سعيد بن الأَصْبَغ ، ويقال : منصور بن زيد – **الكلبى** المصرى : عن دِحْيَة « فى الإفطار فى السَّفَر » . وعنه أبو الخير مَرْثَد .

٦٨٦٨ – تعجيل المنفعة (ص ٢٦٩) رقم (١٠٧١) وأضاف : « وقال البخارى : فى حديثه نظر . وقال أبو زرعة : كوفى صالح . وقال ابن عدى : له أحاديث قليلة ، وهو مع ضعفه يجمع حديثه ، وقد روى عنه قوم ثقات » . وقد نقل ابن حجر كل ذلك من الإكمال – الإكمال رقم (٨٨٠) .

٦٨٦٩ – تقريب (٥٤٦) رقم (٦٨٩٨) قال ابن حجر : « ثقة . ثَبْتٌ ، عابد . من السادسة » . مات سنة تسع وعشرين على الصحيح . تهذيب الكمال رقم (٦١٩١) (٥٢٣/٢٨) .

٦٨٧٠ – تقريب (٥٤٦) رقم (٦٨٩٩) قال ابن حجر : « ثقة . من السابعة » .

– تهذيب الكمال رقم (٦١٩٢) (٥٢٧/٢٨) .

٦٨٧١ – تقريب (٥٤٦) رقم (٦٩٠٠) قال ابن حجر : « مستور . من الثالثة » .

– تهذيب الكمال رقم (٦١٩٣) (٥٢٨/٢٨) .

قال ابن المدينى : منصور بن زيد الكلبى « مجهول . . وقال العجلى : منصور الكلبى مصرى ، تابعى ، ثقة . (د)

٦٨٧٢ – منصـــور بن سَلَمة بن عبد العزيز الخُزَاعِىّ ، أبو سَلَمة البغدادى : عن سليمان بن بلال ، ومالك ، والليث ، وحماد بن سلمة ، وعدة . وعنه أحمد ، وعباس الدُّورِىّ ، وآخرون . وثقه أحمد ، ويحيى ، وابن سعد ، وغيرهم . وقال الدارقطنى : أحد الثقات الحُفَّاظ الرُّفَعَاء الذين كانوا يُسْأَلون عن الرجال ، ويؤخذ بقولهم [1] فيه . وقال غيره : مات بالمِصِّيصَة ، سنة عشر ومائتين . (أ . خ . م . ن)

٦٨٧٣ – منصـــور بن صُقَيْر ، ويقال : ابن سُقَيْر أيضًا ، أبو النضر البغدادى : عن حماد بن سَلَمَة ، وأبى عَوَانة ، وعدة . وعنه يعقوب بن شيبة ، وخَلْق . ضعفه أبو حاتم . (هـ)

٦٨٧٤ – منصـــور بن عبد الرحمن بن طلحة بن الحارث الحَجَبِىّ المكى : عن أمه صفية بنت شيبة ، وسَعيد بن جُبَير . وعنه السُّفْيَانان ، وابن جُرَيج ، وآخرون . أثنى عليه ابن عيينة ، وأحمد . ووثقه ابن سعد ، والنسائى . وقال أبو حاتم : صالح الحديث . يقال : مات سنة سبع أو ثمان وثلاثين ومائة . (فع . أ . خ . م . د . ن . هـ)

٦٨٧٢ – تقريب (٥٤٧) رقم (٦٩٠١) قال ابن حجر : « ثقة ثَبْت ، حافظ . من كبار العاشرة » . [+ مد] – تهذيب الكمال رقم (٦١٩٤) (٥٣٠/٢٨) (+ مد) .

(١) فى تهذيب الكمال : « ويؤخذ بقوله فيهم » . والله تعالى أعلم .

● **منصور بن سلمة الهذلى** : عن حكيم بن محمد بن قيس ، وغيره . وعنه زيد بن الحباب . وثقه ابن حبان ./ تمييز [تقريب : « مقبول . من السابعة (س) . رقم ٦٩٠٢ – تهذيب الكمال رقم ٦١٩٥ (سى)] .

● **منصور بن صفية** : هو ابن عبد الرحمن الحَجَبِى . يأتى – إن شاء الله تعالى .

٦٨٧٣ – تقريب (٥٤٧) رقم (٦٩٠٣) قال ابن حجر : « ضعيف . من صغار التاسعة » . – تهذيب الكمال رقم (٦١٩٦) (٥٣٣/٢٨) .

٦٨٧٤ – تقريب (٥٤٧) رقم (٦٩٠٤) قال ابن حجر : « ثقة . من الخامسة » . أخطأ ابن حزم فى تضعيفه . تهذيب الكمال رقم (٦١٩٧) (٥٣٨/٢٨) .

٦٨٧٥ – منصـــور بن عبد الرحمن الغُدَانِىّ البصرى الأشلّ : عن الحسن ، والشعبى ، وأبى إسحاق السَّبِيعى . وعنه شعبة ، وإسماعيل بن عُلَيَّة ، وجماعة . وثقه « د » ، وابن معين . وضعفه أبو حاتم . وقال أحمد ، والنَّسائىّ : ليس به بأس . (أ . م . د)

٦٨٧٦ – منصـــور بن أبى مُزَاحم ؛ واسمه بشير التّركى ، أبو نصر البغدادى ، الكاتب : عن شَرِيك ، وابراهيم بن سعد ، وخلق . وعنه « م ، د ، عب » وأبو زُرْعة ، وأبو حاتم ، وخلق . وثقه الدَّارَقُطْنِىّ . ولَيَّنَه ابن معين . ومات سنة خمس وثلاثين ومائتين . (م . د . عب . ن)

٦٨٧٧ – منصـــور بن المُعْتَمِر بن عبد الله بن ربيعة السُّلَمِىّ ، أبو عَتَّاب الكوفى ، أحد الأعلام : روى عن رِبْعِىّ بن حِراش ، والحسن ، والشعبىّ ، والزُّهْرِىّ ، وسعيد بن جُبير ، ومجاهد ، وخلق . وعنه « فه » ، والأعمش ، وأيوب ، وإسرائيل ، وحماد بن زيد ، وشعبة ، وخلق . قال ابن مهدى : لم يكن بالكوفه أحفظ من منصور ، وقال ابن معين : مِن أثبت الناس . وقال العِجلى : كان أثبت أهل الكوفة ، وكان حديثه القِدْح ، لا يختلف فيه أحد ، رجل صالح متعبد ، أُكْرِه على قضاء الكوفة ، فقضى عليها شهرين ، وروى من الحديث أقل من ألفَين ، وكان فيه تَشَيُّعٌ قليل . وقال ابن سعد ، وغير واحد : مات سنة اثنتين وثلاثين ومائة . (فع . فه . أ . خ . م . ٤)

٦٨٧٨ – / منصـــور بن النُّعمان اليَشْكُرِىّ ، أبو حفص البصرى : عن عكرمة ، وأبى مِجْلَز . وعنه ابن المبارك ، وغيره . وثقه ابن حبان . (خ) ٢٢٤/أ

٦٨٧٥ – تقريب (٥٤٧) رقم (٦٩٠٥) قال ابن حجر : « صدوق . . يَهِم . من السادسة » .
– تهذيب الكمال رقم (٦١٩٨) (٥٤٠/٢٨) .

٦٨٧٦ – تقريب (٥٤٧) رقم (٦٩٠٧) قال ابن حجر : « ثقة . من العاشرة . مات وهو ابن ثمانين سنة » . تهذيب الكمال رقم (٦٢٠٠) (٥٤٢/٢٨) .

٦٨٧٧ – تقريب (٥٤٧) رقم (٦٩٠٨) قال ابن حجر : « ثقة . ثَبْت ، وكان يُدَلِّس . من طبقة الأعمش » . تهذيب الكمال رقم (٦٢٠١) (٥٤٦/٢٨) .

٦٨٧٨ – تقريب (٥٤٧) رقم (٦٩١٠) قال ابن حجر : « مستور . من السادسة » . [خت]»

٦٨٧٩ – منصـــور بن وَرْدَان الأَسَدِىّ العطار ، الكوفى ، إمام مسجد الأنصار بها : روى عن أبان بن تَغْلِـــــب ، وعلى بن عبد الأعلى ، وجماعة . وعنه أحمد ، وابن المدينى ، وآخرون . وثقه أحمد . ولَيَّنَه أبو حاتم . (أ . ت . هـ)

* * *

٦٨٨٠ – منظـــور بن سَيَّار الفَزَارِىّ البصرى : عن أبيه ، وبُهَيْسَةَ . وعنه ابنه سيَّار ، وغيره . وثقه ابن حبان . (أ . د . ن)

* * *

٦٨٨١ – المُنْكَـــدِر بن محمد بن المُنْكَدِر التَّيْمِىّ ، المدنى : عن أبيه ، والزُّهْرِىّ ، وجماعة . وعنه ابنه عبد الله ، وقتيبة ، والقَعْنَبِىّ ، وخلق . وثقه أحمد ، وضعفه ابن المدينى ، وغيره . وقال ابن عيينة : لم يكن بالحافظ . وقال غيره : مات سنة ثمانين ومائة . (أ . ت)

* * *

٦٨٨٢ – المِنْهَال بن خَليفَة العِجْلى ، أبو قُدامَة الكوفى : عن ثابت

= – تهذيب الكمال رقم (٦٢٠٣) (٥٥٦/٢٨) .

٦٨٧٩ – تقريب (٥٤٧) رقم (٦٩١١) قال ابن حجر : « مقبول ، من التاسعة » . [+ عس] .

– تهذيب الكمال رقم (٦٢٠٤) (٥٥٧/٢٨) (+ عس)

● **منصور بن وَرْدَان** : عن سالم . وعنه الليث ، وجماعة . وثقه ابن حبان . / تمييز [تقريب : « مقبول . من السادسة » رقم (٦٩١٢) – تهذيب الكمال رقم (٦٢٠٥)]

٦٨٧٨٠ – تقريب (٥٤٧) رقم (٦٩١٣) قال ابن حجر : « مقبول . من السادسة » .

– تهذيب الكمال رقم (٦٢٠٦) (٥٦١/٢٨) .

٦٨٨١ – تقريب (٥٤٧) رقم (٦٩١٦) قال ابن حجر : « لَيِّنُ الحديث . من الثامنة » . [+ بخ] .

– تهذيب الكمال رقم (٦٢٠٨) (٥٦٢/٢٨) .

٦٨٨٢ – تقريب (٥٤٧) رقم (٦٩١٧) قال ابن حجر : « ضعيف . من السابعة » .

– تهذيب الكمال رقم (٦٢٠٩) (٥٦٦/٢٨) .

البُنَانِيّ ، وحجاج بن أرطاة ، وعطاء ، وجماعة . وعنه « فه » ، وابن المبارك ، وعدة . ضعفه ابن معين ، والنسائي ، وغيرهما . (فه . د . ت . هـ)

٦٨٨٣ – المِنْهَال بن عَمرو الأَسَـــدِيّ الكوفي : عن أنـــس ، ومحمد ابن الحَنَفِيَّة ، وسعيد بن جُبَيْر ، وعدة . وعنه الأعمش ، ومنصور ، وشعبة ، وخلق . تركه شعبة . ووثقه ابن معين ، والنسائي . (فع . أ . خ . ٤)

* * *

٦٨٨٤ – المُنِيب بن عبد الله بن أبي أمامة الأنصاري : عن أبيه ، وأنس ، وغيرهما . وعنه ابنه عبد الله . وثقه ابن حبان . (ن)

٦٨٨٥ – مُنِيب : عن عمه . وعنه عبد الملك بن عُمَيْر . لا يعرف . (أ)

* * *

٦٨٨٦ – مُنـير بن الزُّبَيْر ، أبو ذر الشامي : عن الحسن ، ومَكْحُول . وعنه الوليد بن مسلم . وهَّاه ابن حبان . (هـ)

٦٨٨٣ – تقريب (٥٤٧) رقم (٦٩١٨) قال ابن حجر : « « صدوق .، ربما وهم . من الخامسة » .

– تهذيب الكمال رقم (٦٢١٠) (٥٦٨/٢٨) .

٦٨٨٤ – تقريب (٥٤٨) رقم (٦٩١٩) قال ابن حجر : « مقبول . من الخامسة » .

– تهذيب الكمال رقم (٦٢١١) (٥٧٣/٢٨) .

٦٨٨٥ – الإكمال رقم (٨٨١) .

– تعجيل المنفعة (ص ٢٧٠) رقم (١٠٧٢) قال ابن حجر : قلت : في (الثقات) لابن حبان : منيب بن مدرك بن منيب الأزدي ، يروى عن أبيه ، فما أدرى أهو هذا أو غيره . وذكر أباه في (الثقات) أيضًا ، ثم ظهر لي أنه غيره ؛ فقد ترجم له ابن عساكر ، ولم يذكر في الرواة عنه عبد الملك ابن عمير ، وذكر في ابن مدرك أنه روى عن أبيه ، عن جده ، أنه رأى النبي – صلى عليه وآله وسلم – وهو يقول : يا أيها الناس قولوا ! لا إله إلا الله تفلحوا » .

٦٨٨٦ – تقريب (٥٤٨) رقم (٦٩٢٠) قال ابن حجر : « ضعيف . من السادسة » .

– تهذيب الكمال رقم (٦٢١٢) (٥٧٣/٢٨) .

٦٨٨٧ – منيـر بن عبد الله : عن أبيه ، عن سعد بن أبي ذُبَاب . وعنه الحارث ابن عبد الرحمن بن أبي ذُبَاب . ضعفه الأَزْدِيّ . (أ)

* * *

٦٨٨٨ – مُنْيَـــة بن يَعْلَى بن مُنْيَة : عن النبي ﷺ . وعنه ابنه يَعْلَى ؛ كذا وقع في « د » ، والصواب : عطاء ، عن ابن يعلى ، عن أبيه . وقال «د » : مُنْيَة أم يَعْلَى ، وأُمَيَّة أبوه . (د)

* * *

٦٨٨٩ – مُهَـاجِر بن الحسن : عن شيخ أدرك النبي ﷺ . وعنه المسعودي . كذا وقع في بعض النسخ . وفي بعضها : مهاجر أبو الحسن ، وهو الصواب . وسيأتي . [إن شاء الله تعالى] (أ)

٦٨٩٠ – مُهَاجِـــر بن عِكْرِمَة بن عبد الرحمن المخزومي : عن جابر . وعنه يحيى بن أبي كثير ، وأبو قَزَعَة . وثقه ابن حبان . (د . ت . ن)

٦٨٩١ – مُهَاجِـــر بن عمرو النَّبَّال ، شامي : عن ابن عمر . وعنه عثمان ابن أبي زُرْعَة الثَّقَفِيّ ، وغيره . وثقه ابن حبان . (أ . د . ن . هـ)

٦٨٨٧ – تعجيل المنفعة (ص ٢٧٠) رقم (١٠٧٣) قال ابن حجر : ذكره ابن حبان في (الثقات) .
– الإكمال رقم (٨٨٢) .

٦٨٨٨ – تقريب (٥٤٨) قال ابن حجر : « وقع في الحج من « د » عن يعلى بن منية ، عن أبيه ، ولكن أبوه أمية ، ومُنْيَة إنما هي أمه » – تهذيب الكمال (٥٧٤/٢٨) .

٦٨٨٩ – تعجيل المنفعة (ص ٢٧٠) رقم (١٠٧٤) قال ابن حجر : قلت : روى أحمد أيضًا من حديث شريك عن مهاجر الصائغ ، عن رجل من أصحاب النبي صلى الله عليه وآله وسلم فذكر الحديث ، ومهاجر الصائغ هو أبو الحسن التَّيْمِيّ الكوفي ، وهو في التهذيب . – الإكمال رقم (٨٨٤) .

٦٨٩٠ – تقريب (٥٤٨) رقم (٦٩٢١) قال ابن حجر : « مقبول . من الرابعة » .
– تهذيب الكمال رقم (٦٢١٣) (٥٧٦/٢٨) .

٦٨٩١ – تقريب (٥٤٨) رقم (٦٩٢٢) قال ابن حجر : « مقبول . من الرابعة » .
– تهذيب الكمال رقم (٦٢١٤) (٥٧٧/٢٨) .

٦٨٩٢ - مُهَاجِـر بن القِبْطِيَّة المكى : عن أم سلمة . وعنه مِسْعَر ، وعبد العزيز ابن رُفَيع ، وأبو يونس الباهِلِىّ ، وغيرهم . وثقه أبو زرعة ، وغيره . وقال ابن حبان : أحسبه أخا عبيد الله بن القبطية . (أ)

٦٨٩٣ - مُهاجِـر بن قُنْفُذ - واسمه خلف - التَّيْمِىّ : له صحبة ، ورواية ، وهو من مُسْلِمَة الفتح - فيما ذكره ابن سعد . روى عنه أبو ساسان الرَّقَاشِـىّ . (أ . د . ن . هـ)

٦٨٩٤ - مهاجِـر بن مَخْلَد ، أبو مَخْلَد ، مولى البَكَرَات : عن عبد الرحمن بن أبى بكرة ، وأبى العالية . وعنه حَمَّاد بن زيد ، ووُهَـيْب ، وجماعة . وثقه ابن حبان . وضعفه أبو حاتم . وقال ابن معين : صالح . (فع . أ . ت . ن . هـ)

٦٨٩٥ - مُهَاجِـر بن أبى مسلم ، واسمه دينار - الشامى ، الأنصارى : عن مولاته أسماء بنت يزيد ، ومعاوية . وعنه ابناه ؛ محمد ، وعمر ، وغيرهما . وثقه ابن حبان . (أ . د . هـ)

٦٨٩٦ - مُهَاجِـر بن مِسْمَار الزُّهْرِىّ ، المدنى : عن عامر بن سعد ، وأخته عائشة بنت سعد . وعنه حاتم بن إسماعيل ، وجماعة . وثقه ابن حبان . (أ . م . ت)

٦٨٩٢ - تعجيل المنفعة (ص ٢٧٠) رقم (١٠٧٥) - الإكمال رقم (٨٨٣) .

٦٨٩٣ - تقريب (٥٤٨) رقم (٦٩٢٣) قال ابن حجر : « صحابى ، أسلم يوم الفتح ، وولاه عثمان شرطته . مات بالبصرة » . تهذيب الكمال رقم (٦٢١٥) (٥٧٧/٢٨) .

٦٨٩٤ - تقريب (٥٤٨) رقم (٦٩٢٤) قال ابن حجر : « مقبول . من السادسة » .
- تهذيب الكمال رقم (٦٢١٦) (٥٧٩/٢٨) .

٦٨٩٥ - تقريب (٥٤٨) رقم (٦٩٢٥) قال ابن حجر : « مقبول . من الثالثة » . [+ بخ] .
- تهذيب الكمال رقم (٦٢١٧) (٥٨٢/٢٨) (+ بخ) .

٦٨٩٦ - تقريب (٥٤٨) رقم (٦٩٢٦) قال ابن حجر : « مقبول . من السابعة » . [+ فق] .
- تهذيب الكمال رقم (٦٢١٨) (٥٨٣/٢٨) .

٦٨٩٧ – مهاجر ، أبو الحسن التَّيْمِيّ ، الكوفى الصائغ : عن البَرَاء ابن عازِب ، وابن عَبَّاس ، وزيد بن وَهْب ، وعدَّة . وعنه شعبة ، والثورى ، ومِسْعَر ، وآخرون . وثقه أحمد ، ويحيى ، والنسائى . (أ . خ . م . د . ت . ن)

* * *

٢٢٤/ب **٦٨٩٨ – / مَهْدِىّ بن جعفر بن جَيْهَان الرَّمْلِىّ** ، أبو محمد الزاهد : عن ابن عُيَيْنَة ، وابن المُبَارَك ، والوليد بن مسلم ، وطائفة . وعنه أحمد ، وأبو زرعة ، وبكر بن سهل الدِّمْيَاطِىّ ، وآخرون . وثقه ابن معين . وقال «خ » : حديثه مُنْكَر . وقال ابن عدى : يروى عن الثقات ما لا يُتَابَع عليه . بقِى إلى بعد سنة ثلاث ومائتين . (أ)

٦٨٩٩ – مَهْدِىّ بن حرب العَبْدِىّ الهَجَرِىّ : عن عكرمة . وعنه حَوْشَب ابن عَقِيل ، وغيره . وثقه ابن حبان . وقال ابن معين : لا أعرفه . (أ . د . ن . هـ)

٦٩٠٠ – مَهْدِىّ بن حَفْص البغدادى : عن حماد بن زيد ، وابن المبارَك ، وجماعة . وعنه « د » ، وعباس الدُّورِىّ ، وآخرون . وثقه ابن حبان . (د)

٦٨٩٧ – تقريب (٥٤٨) رقم (٦٩٢٧) قال ابن حجر : « ثقة . من الرابعة » .
– تهذيب الكمال . رقم (٦٢١٩) (٥٨٤/٢٨) .

٦٨٩٨ – تقريب (٥٤٨) رقم (٦٩٣٠) قال ابن حجر : « صدوق . . ، له أوهام . من العاشرة » / تمييز .
– تهذيب الكمال رقم (٦٢٢٢) (٥٨٨/٢٨)

(١) فى التقريب « حيَّهان » بالحاء المهملة ، وتشديد الياء . وهذا غير ما هنا وما فى تهذيب الكمال ، كما أثبتناه . والله تعالى أعلم .

٦٨٩٩ – تقريب (٥٤٨) رقم (٦٩٢٨) قال ابن حجر : « مقبول . من السادسة » .
– تهذيب الكمال رقم (٦٢٢٠) (٥٨٦/٢٨) .

٦٩٠٠ – تقريب (٥٤٨) رقم (٦٩٢٩) قال ابن حجر : « مقبول . من العاشرة . مات سنة ثلاث وعشرين » .
– تهذيب الكمال رقم (٦٢٢١) (٥٨٧/٢٨) .

٦٩٠١ – مَهْدِى ، ويقال : مُهنَّد ، ويقال : ابن منذر بن عبد الرحمن دمشقى ، « مجهول : عن عمته أم الدرداء . وعنه عاصم بن رجاء بن حَيْوَة . (هـ)

٦٩٠٢ – مهـدى بن عِمْرَان المازنى الحنفى البصرى : عن أبى الطُّفَيْل عامِر ابن وَاثِلة . وعنه أبو سعد الهاشمى ، وعبد الصمد ، وقُرَّة بن سليمان . قال « خ » : لا يُتَابَع على حديثه . (أ)

٦٩٠٣ – مهـدى بن ميمون الأَزْدِىّ المِعْوَلِىّ مولاهم ، أبو يحيى البَصْرِىّ : عن الحسن ، وابن سيرين ، وهشام بن عُرْوَة ، وطائفة . وعنه هشام بن حسَّان ، وابن مَهْدِىّ ، وعَفَّان ، ومُسَدَّد ، وخلق . وثقه شعبة ، وأحمد ، ويحيى ، وغير واحد . ومات سنة إحدى – أو اثنتين – وسبعين ومائة . (أ . خ . م . ٤)

* * *

٦٩٠٤ – مِهْـرَان بن أبى عمر العَطَّار : عن الثورى ، وسعيد بن أبى عَرُوبَة ، وعدة . وعنه ابن معين ، وخلق . وثقه أبو حاتم . وضعفه النسائى ، وغيره . (هـ)

٦٩٠٥ – مِهْـرَان ، أبو صفوان : عن ابن عباس . وعنه الحسن بن عمرو الفُقَيْمِى . وثقه ابن حبان . (أ . د)

٦٩٠١ – تقريب (٥٤٨) رقم (٦٩٣١) قال ابن حجر : « مجهول . . من السادسة » .
– تهذيب الكمال رقم (٦٢٢٣) (٥٩٠/٢٨) .

٦٩٠٢ – تعجيل المنفعة (ص ٢٧٠) رقم (١٠٧٦) قال ابن حجر : وذكره ابن حبان فى (الثقات) وقال : عداده فى أهل البصرة . الإكمال رقم (٨٨٦) .

٦٩٠٣ – تقريب (٥٤٨) رقم (٦٩٣٢) قال ابن حجر : « ثقة . من صغار السادسة » .
– تهذيب الكمال رقم (٦٢٢٤) (٥٩٢/٢٨) وفيه : « المَعْوَلِىّ » بفتح الميم .

٦٩٠٤ – تقريب (٥٤٩) رقم (٦٩٣٣) قال ابن حجر : « « صدوق .، له أوهام ، سيئ الحفظ ، من التاسعة » . [+ مد] – تهذيب الكمال رقم (٦٢٢٥) (٥٩٥/٢٨) (+ مد) .

٦٩٠٥ – تقريب (٥٤٩) رقم (٦٩٣٤) قال ابن حجر : « كوفى : « مجهول . . من الرابعة » .
– تهذيب الكمال رقم (٦٢٢٦) (٥٩٩/٢٨) .

٦٩٠٦ – مِهْـرَان بن المثنى : عن ابن عمر . وعنه حفيده محمد بن مسلم . فيه نظر . وأظن الصواب فيه : مسلم بن مهران بن المثنى ، أبو المثنى المؤذِّن . فإن يكنه فقد مضى ذكره فى ترجمه مسلم [1] بن المثنى . (أ)

* * *

٦٩٠٧ – المُهَلَّب بن أبى حَبيبة البصرى : عن أبى الشَّعْثَاء ، والحسن . وعنه سعيد بن أبى عَرُوبَة ، ويحيى القَطَّان . وقال : جابر بن صُبْح أحب إلىّ منه . ووثقه « د » ، وأحمد . (أ . د . ن)

٦٩٠٨ – المُهَلَّب بن حُجَيْر [1] البهرانى ، شامى : عن ضُبَاعَة بنت المقدام . وعنه الوليد بن كامل البَجَلِىّ . وثقه ابن حبان . (د)

٦٩٠٩ – المُهَلَّـب بن أبى صُفْرَة – واسمه ظالم – بن سارق الأَزْدىّ العَتَكِىّ ، أبو سعيد البصرى : عن ابن عمر ، والبَرَاء بن عازِب ، وسَمُرة ، وغيرهم . وعنه سماك بن حرب ، وأبو إسحاق السَّبِيعى ، وقال : ما رأيت أميرًا

٦٩٠٦ – تعجيل المنفعة (ص ٢٧٠) رقم (١٠٧٧) قال ابن حجر : قد جزم المزى بذلك فلا حاجة لهذا الظن ، ويؤيده أن الحديث واحد – الإكمال رقم (٨٨٧) وفيه : تقرير من المصنف أنه مسلم بن مهران ؛ وليس ظنًّا – كما هنا ؛ والله تعالى أعلم . [وانظر : تهذيب الكمال ٢٨/ ٦٠٠] .

(١) رقم (٦٦١٢) .

٦٩٠٧ – تقريب (٥٤٩) رقم (٦٩٣٥) قال ابن حجر : « صدوق . من كبار السابعة » .

– تهذيب الكمال رقم (٦٢٢٧) (٥/٢٩) .

٦٩٠٨ – تقريب (٥٤٩) رقم (٦٩٣٦) قال ابن حجر : « مجهول . من السادسة » .

– تهذيب الكمال رقم (٦٢٢٨) (٦/٢٩) .

(١) كذا فى المخطوط : « حجير » وفى التهذيبين والتقريب والخلاصة « حُجْر » والله تعالى أعلم .

٦٩٠٩ – تقريب (٥٤٩) رقم (٦٩٣٧) قال ابن حجر : « من ثقات الأمراء ، وكان عارفًا بالحرب ، فكان أعداؤه يرمونه بالكذب . من الثانية . وله رواية مرسلة » .

– تهذيب الكمال رقم (٦٢٢٩) (٨/٢٩) .

كان أفضل منه . وقال خليفة : مات سنة إحدى وثمانين ، قال : ويقال : سنة اثنتين وثمانين . (أ . د . ت . ن)

* * *

٦٩١٠ - **مُـــهَنَّى بن عبد الحميد البصرى** ، صاحب السَّابرىّ : عن حماد بن سلمة . وعنه أحمد ، وإسحاق الكَوْسَج ، ونصر بن على . وثقه « د » ، وغيره . وقال أبو حاتم : « مجهول . . (أ . د)

* * *

٦٩١١ - **مُؤثِـر بن عَـفَازَة الشيبانى الكوفى** : عن ابن مسعود ، وبَشِير ابن الخَصَاصِيَّة . وعنه جَبَلة بن سُحَيْم . وثقه ابن حبان . (أ . هـ)

* * *

٦٩١٢ - **مُوَرِّق بن مُشَمْرِج** ، ويقال : ابن عبد الله العِجْلى ، أبو المعتمر البصرى ، ويقال : الكوفى : عن عمر ، وابن عمر ، وسَلْمَان ، وأبى ذَرّ ، وابن عباس ، وعدة . وعنه قتادة ، ومجاهد ، وآخرون . وثقه « ن » ، وغيره . (أ . خ . م . ٤)

* * *

٦٩١٠ - تقريب (٥٤٩) رقم (٦٩٣٨) قال ابن حجر : « ثقة . من كبار العاشرة » . [+ عس] .

- تهذيب الكمال رقم (٦٢٣٠) (١٣/٢٩) (+ عس) .

● **مهند بن عبد الرحمن** ، ويقال : مهدى - تقدم [٦٩٠١] .

٦٩١١ - تقريب (٥٤٩) رقم (٦٩٣٩) قال ابن حجر : « مقبول . من الثالثة » .

- تهذيب الكمال رقم (٦٢٣١) (١٥/٢٩) .

٦٩١٢ - تقريب (٥٤٩) رقم (٦٩٤٠) قال ابن حجر : « ثقة . عابد . من كبار الثالثة . مات بعد المائة » .

- تهذيب الكمال رقم (٦٢٣٢) (١٦/٢٩) .

٦٩١٣ – موسى بن إبراهيم بن عبد الله بن عبد الرحمن ، القرشى ، المخزومى : عن أبيه ، وسلمة بن الأكْوَع . وعنه الدَّرَاوَرْدِىّ ، وغيره . وثقه ابن حبان . وقال ابن المدينى : كان صالحاً وَسطًا . (فع . أ . د . ن)

٦٩١٤ – موسى بن إبراهيم بن كثير الأنصارى المدنى : عن طلحة بن خِرَاش ، وغيره . وعنه إبراهيم بن المنذر الحِزَامِىّ ، وعلى بن المدينى ، وآخرون . وثقه ابن حبان . (ت . هـ)

٦٩١٥ – موسى بن إسماعيل المِنْقَرِىّ مولاهم ، أبو سلمة التَّبُوذَكِىّ البصرى : عن أبيه ، وشعبة والحَمَّادَين ، وخلق . وعنه « خ » ، وابن معين ، / ٢٢٥/أ
وأبو حاتم ، وأبو زُرْعَة ، وخلق . وثقه ابن معين ، وابن سعد ، وابن حبان . ومات فى رجب سنة ثلاث وعشرين ومائتين . (خ . م . ٤)

٦٩١٦ – موسى بن أَعْيَنَ الجَزَرِىّ ، أبو سعيد الحَرَّانِىّ : عن أبيه ، والثورى ، والأوزاعى ، وابن إسحاق ، وخلق . وعنه ابنه محمد ، وسعيد بن أبى أيوب ، ونافع بن يزيد المصرى ، وآخرون . وثقه أبو زرعة ، وأبو حاتم ، وغيرهما . ومات سنة سبع وسبعين ومائة . (أ . خ . م . د . ن . هـ)

٦٩١٧ – موسى بن أنس بن مالك الأنصارى ، قاضى البصرة : عن أبيه ،

٦٩١٣ – تقريب (٥٤٩) رقم (٦٩٤١) قال ابن حجر : « مقبول . من الرابعة » .
– تهذيب الكمال رقم (٦٢٣٣) (١٨/٢٩) .

٦٩١٤ – تقريب (٥٤٩) رقم (٦٩٤٢) قال ابن حجر : « صدوق . يخطئ ، من الثامنة » . [+ س] – تهذيب الكمال رقم (٦٢٣٤) (٢٠/٢٩) (+ سى) .

٦٩١٥ – تقريب (٥٤٩) رقم (٦٩٤٣) قال ابن حجر : « ثقة . ثبت . من صغار التاسعة » . ولا التفات إلى قول ابن خراش : تكلم الناس فيه . تهذيب الكمال رقم (٦٢٣٥) (٢١/٢٩) .

٦٩١٦ – تقريب (٥٤٩) رقم (٦٩٤٤) قال ابن حجر : « ثقة . عابد . من الثامنة » .
– تهذيب الكمال رقم (٦٢٣٦) (٢٧/٢٩) .

٦٩١٧ – تقريب (٥٤٩) رقم (٦٩٤٥) قال ابن حجر : « ثقة . من الرابعة » .
– تهذيب الكمال رقم (٦٢٣٧) (٣٠/٢٩) .

● **موسى بن أنس** . ويقال : موسى بن فلان بن أنس . يأتى – إن شاء الله تعالى .

وابن عباس ، وغيرهما . وعنه ابنه حمزة ، وعطاء بن أبي رباح ، ومكحول ، وآخرون . قال ابن سعد : كان ثقة قليل الحديث . (فع . أ . خ . م . ٤)

٦٩١٨ – موسى بن أيوب بن عامر الغَافِقِيّ المصرى : عن عمه إياس ، وعكرمة ، وعدة . وعنه ابن المبارك ، وابن لَهِيعَة ، والليث ، وآخرون . وثقه يحيى ، وأبو داود ، وابن المدينى . وقال : إنما أنكر من أحاديثه أحاديث رواها عن بقية ، فكان يرفعها . (أ . د . هـ)

٦٩١٩ – موسى بن أيوب بن عيسى النَّصِيبيّ الأنطاكى : عن أبيه ، ومُعْتَمِر ، والوليد بن مسلم ، وعدة . وعنه ابنه عِمْرَان وأحمد بن أبي الحوارى ، وخلق . وثقه العجلى . (د . ن)

٦٩٢٠ – موسى بن أيوب ، ويقال : ابن أبي أيوب المَهْرِيّ ، أبو الفَيْض الحِمْصِيّ : عن معاوية ، وسُلَيْم بن عامر ، وغيرهما . وعنه شعبة ، وزيد بن أبي أنيسة . وثقه ابن معين ، والعجلى . (أ . د . ت . ن)

٦٩٢١ – موسى بن بَاذَان ، حجازى : عن على ، ويَعْلَى بن أُمَيَّةَ . وعنه عُمَارَة بن ثَوْبَان . فيه نظر . (د)

٦٩١٨ – تقريب (٥٤٩) رقم (٦٩٤٦) قال ابن حجر : « مقبول . من السادسة » . مات سنة ثلاث وخمسين » . [+ عس] .

– تهذيب الكمال رقم (٦٢٣٨) (٣١/٢٩) (+ عس) .

٦٩١٩ – تقريب (٥٥٠) رقم (٦٩٤٧) قال ابن حجر : « صدوق . من العاشرة » .

– تهذيب الكمال رقم (٦٢٣٩) (٣٣/٢٩) .

٦٩٢٠ – تقريب (٥٥٠) رقم (٦٩٤٨) قال ابن حجر : « ثقة . من الرابعة » .

– تهذيب الكمال رقم (٦٢٤٠) (٣٥/٢٩) .

٦٩٢١ – تقريب (٥٥٠) رقم (٦٩٤٩) قال ابن حجر : « مجهول . من الثالثة » .

– تهذيب الكمال رقم (٦٢٤١) (٣٧/٢٩) .

٦٩٢٢ – موسى بن أبي تميم المدني : عن سعيد بن يَسَار . وعنه « ك » ، وسليمان بن بلال . قال أبو حاتم : ثقة ليس به بأس . (فع . ك . أ . م . ن)

٦٩٢٣ – موسى بن ثَرْوَان ، ويقال : ابن سَرْوان – العِجْليّ المُعَلِّم : عن بُدَيْل بن مَيْسَرة ، ويزيد الرَّقَاشِيّ ، وجماعة . وعنه شعبة ، والنضر بن شُمَيْل ، وآخرون . وثقه ابن معين . (م . د . ن)

٦٩٢٤ – موسى بن أبي الجَارُود ، أبو الوليد المكي ، الفقيه : عن ابن عيينة ، والشافعي ، وجماعة . وعنه « ت » ، والحسن الزعفراني ، والربيع بن سليمان ، وآخرون . وثقه ابن حبان . وقال الدارقطني : روى عن الشافعي حديثًا كثيرا ، وكان من فقهاء المكيين القيمين بمكة بمذهب الشافعي . (ت)

٦٩٢٥ – موسى بن جُبَيْر الأنصاري المدني الحَذَّاء : عن أبي أمامة ابن سهل ، ونافع ، وعدة . وعنه ابنه عبد السَّلام ، وابن لهيعة ، والليث ، وآخرون . وثقه ابن حبان . (أ . د . هـ)

٦٩٢٦ – موسى بن جعفر بن محمد بن علي بن الحسين الهاشمي المدني الكاظم : عن أبيه ، وعبد الملك بن قُدَامَة . وعنه أولاده ؛ إبراهيم ، وإسماعيل ،

٦٩٢٢ – تقريب (٥٥٠) رقم (٦٩٥١) قال ابن حجر : « ثقة . من السادسة » .
– تهذيب الكمال رقم (٦٢٤٣) (٣٩/٢٩) .

٦٩٢٣ – تقريب (٥٥٠) رقم (٦٩٥٢) قال ابن حجر : « ثقة . من السابعة » .
– تهذيب الكمال رقم (٦٢٤٤) (٤٠/٢٩) .

٦٩٢٤ – تقريب (٥٥٠) رقم (٦٩٥٣) قال ابن حجر : « صدوق . من صغار العاشرة » .
– تهذيب الكمال رقم (٦٢٤٥) (٤١/٢٩) .

٦٩٢٥ – تقريب (٥٥٠) رقم (٦٩٥٤) قال ابن حجر : « مستور . من السادسة » . وفيه : « جبر » بدل « جبير » وهو خطأ .
– تهذيب الكمال رقم (٦٢٤٦) (٤٢/٢٩) .

٦٩٢٦ – تقريب (٥٥٠) رقم (٦٩٥٥) قال ابن حجر : « صدوق ، عابد . من السابعة » .
– تهذيب الكمال رقم (٦٢٤٧) (٤٣/٢٩) .

وحسين ، وعلى . وأخواه ؛ على ، ومحمد ، ومحمد بن صدقة العَنْبَرِىّ ، وغيرهم . قال أبو حاتم : « ثقة ، صدوق ، إمام من أئمة المسلمين . وقال محمد ابن صدقة : مات سنة ثلاث وثمانين ومائة . (أ . ت . هـ)

٦٩٢٧ – موسى بن جَهْضَم ، أبو جَهْضَم : عن عبد الله بن عبيد الله [1] بن عباس ؛ قاله ابن ماجه عن أحمد بن عبدة ، عن حماد بن زيد ، عنه . وقال غيره : عن أحمد بن عبدة ، عن حماد ، عن أبى جهضم موسى بن سالم ، وهو الصواب ، وسيأتى (هـ)

٦٩٢٨ – موسى بن حِزَام الترمذى ، أبو عمران ، نزيل بلخ : عن أحمد ، وحسين الجُعْفِىّ ، وأبى أُسامة ، والقَعْنَبِىّ ، وغيرهم . وعنه « خ ، ت ، ن » ووثقه . وقال ابن حبان : كان أول أمره ينتحل الإرجاء ، ثم أغاثه الله بأحمد بن حنبل فانتحل السُّنَّة ، وذبَّ عنها إلى أن مات . (خ . ت . ن)

٦٩٢٩ – موسى بن خالد الشامى ، أبو الوليد الحَلَبِىّ : عن أبى إسحاق الفَزَارِىّ ، وابن عُيَيْنَة ، وجماعة . وعنه عباس التَّرْفُقِىّ ، وغيره . (م)

٦٩٣٠ – موسى بن خَلَف العَمِّىّ البصرى : عن قتادة ، وثابت ، وعدة . وعنه ابناه ؛ خَلَف ، وعبد الحميد ، وعَفَّان ، وآخرون . وثقه يعقوب بن شيبة . وضعفه ابن حبان . وقال « د » : ليس به بأس . (أ . خ . د . ن)

٦٩٢٧ – تقريب (٥٥٠) وفيه : « صوابه : موسى أبو جهضم ، وهو ابن سالم » . [انظر رقم : ٦٩٣٣]

– تهذيب الكمال (٥٢/٢٩) .

(١) فى المخطوط : « عن عبد الله بن عبد الله بن عباس » ، وما أثبتناه من المصادر الأخرى . والله تعالى أعلم .

٦٩٢٨ – تقريب (٥٥٠) رقم (٦٩٥٦) قال ابن حجر : « ثقة . فقيه عابد . من الحادية عشرة . مات بعد الخمسين » . تهذيب الكمال رقم (٦٢٤٨) (٥٢/٢٩) .

٦٩٢٩ – تقريب (٥٥٠) رقم (٦٩٥٧) قال ابن حجر : « مقبول . من العاشرة » .

– تهذيب الكمال رقم (٦٢٤٩) (٥٣/٢٩) .

٦٩٣٠ – تقريب (٥٥٠) رقم (٦٩٥٨) قال ابن حجر : « صدوق . عابد ، له أوهام ، من السابعة » . [خت] – تهذيب الكمال رقم (٦٢٥٠) (٥٥/٢٩) (خت) .

٢٢٥/ب **٦٩٣١ – / موســـى بن داود الضَّبِّيّ** ، أبو عبد الله الطَّرَسُوسِيّ : عن شعبة ، والسُّفْيَانَيْن ، وحماد بن سَلَمَة ، ومالك ، وخلق . وعنه أحمد ، ويعقوب بن شيبة ، وابن المُثَنَّى ، وخلق . وثقه ابن نُمَيْر ، وابن سعد ، والعِجْلِيّ . لَيَّنَه أبو حاتم ، ومات سنة سبع عشرة ومائتين . (أ . م . د . ن . هـ)

٦٩٣٢ – موســـى بن زياد بن حِـــذْيَم السعدى : عن أبيه . وعنه مُغِيرة بن مِقْسم الضَّبِّي . وثقه ابن حبان . (أ . ن)

٦٩٣٣ – موســـى بن سالم ، أبو جَهْضَم : عن أبى جعفر الباقِر ، وعدة . وعنه الحَمَّادَان ، والثَّوْرِيّ ، وآخرون . وثقه يحيى ، وأبو زُرعة . (أ . ٤)

٦٩٣٤ – موســـى بن السائب ، أبو سَعْدَة البصرى : عن قتادة . وعنه شعبة ، وهُشَيْم . وثقه أحمد . (د . ن [1])

٦٩٣٥ – موســـى بن سَرْجِس ، حجازى : عن القاسم بن محمد . وعنه يزيد ابن أبى حبيب ، وغيره . (أ . ت . هـ)

٦٩٣١ – تقريب (٥٥٠) رقم (٦٩٥٩) قال ابن حجر : « صدوق . فقيه ، زاهد ، له أوهام . من صغار التاسعة » . تهذيب الكمال رقم (٦٢٥١) (٥٧/٢٩) .

٦٩٣٢ – تقريب (٥٥٠) رقم (٦٩٦١) قال ابن حجر : « مقبول ، من السادسة » .
– تهذيب الكمال رقم (٦٢٥٣) (٦٣/٢٩) .

٦٩٣٣ – تقريب (٥٥٠) رقم (٦٩٦٢) قال ابن حجر : « صدوق . من السادسة » .
– تهذيب الكمال رقم (٦٢٥٤) (٦٤/٢٩) .

٦٩٣٤ – تقريب (٥٥١) رقم (٦٩٦٣) قال ابن حجر : « صدوق . من السابعة » .
– تهذيب الكمال رقم (٦٢٥٥) (٦٦/٢٩) .

(١) فى الأصل (د . هـ) وما أثبتناه ، من التهذيبين والتقريب والخلاصة .

٦٩٣٥ – تقريب (٥٥١) رقم (٦٩٦٤) قال ابن حجر : « مدنى : مستور . من السادسة » . [+ س] – تهذيب الكمال رقم (٦٢٥٦) (٦٧/٢٩) (+ سى) .

● **موسى بن سَرْوان** ، ويقال : ابن ثروان . تقدم [٦٩٢٣] .

٦٩٣٦ – موسى بن سعد بن زيد بن ثابت الأنصارى : عن سالم ، ومحمد بن يحيى بن حَبَّان ، وعدة . وعنه يزيد بن أبى حبيب . وثقه ابن حبان . (أ . م . د . هـ)

٦٩٣٧ – موسى بن سعيد بن النُّعْمَان ، أبو بكر الطَّرَسُوسِىّ : عن أحمد ، والقَعْنَبِىّ ومُسَدَّد ، وخلق . وعنه « ن » . وقال : لا بأس به . (ن)

٦٩٣٨ – موسى بن سَلَمَة بن المُحَبِّق الهُذَلِىّ البصرى : عن ابن عباس . وعنه ابنه موسى ، وقتادة ، وغيرهما . وثقه أبو زرعة . (أ . م . د . ن)

٦٩٣٩ – موسى بن سَلَمة بن أبى مريم المصرى : عن داود بن أبى هِنْد ، وجماعة . وعنه ابن أخته سعيد بن الحكم ، وعبد الله بن وَهْب ، وثقه ابن حبان . (ن)

٦٩٤٠ – موسى بن سليمان المَنْبِجِىّ : عن أبيه ، وبقية . وعنه «ن » . وقال : صالح الحديث . (ن)

٦٩٤١ – موسى بن سهل بن قَادِم الرَّمْلِىّ : عن آدم بن أبى إياس ، وأحمد ابن صالح المصرى ، وخلق . وعنه « د » والنسائى ، وآخرون . قال أبو حاتم : صدوق . (د)

٦٩٣٦ – تقريب (٥٥١) رقم (٦٩٦٥) قال ابن حجر : « مقبول . من الرابعة . وفيه أيضًا : ابن سعد ، أو سعيد » . تهذيب الكمال رقم (٦٢٥٧) (٦٨/٢٩) .

٦٩٣٧ – تقريب (٥٥١) رقم (٦٩٦٧) قال ابن حجر : « صدوق . من الحادية عشرة » . وفيه « الدَّنْدَانِىّ » .

– تهذيب الكمال رقم (٦٢٥٩) (٧٠/٢٩) .

٦٩٣٨ – تقريب (٥٥١) رقم (٦٩٦٨) قال ابن حجر : « ثقة . من الرابعة » .

– تهذيب الكمال رقم (٦٢٦٠) (٧١/٢٩) .

٦٩٣٩ – تقريب (٥٥١) رقم (٦٩٦٩) قال ابن حجر : « مقبول . من السابعة . مات سنة ثلاث وستين » . تهذيب الكمال رقم (٦٢٦١) (٧٢/٢٩) .

٦٩٤٠ – تقريب (٥٥١) رقم (٦٩٧٠) قال ابن حجر : « صالح الحديث إلا عن بقية . من صغار العاشرة » . تهذيب الكمال رقم (٦٢٦٢) (٧٣/٢٩) .

٦٩٤١ – تقريب (٥٥١) رقم (٦٩٧٢) قال ابن حجر : « ثقة . من الحادية عشرة » . [+ س] .

– تهذيب الكمال رقم (٦٢٦٤) (٧٥/٢٩) (+ سى) .

٦٩٤٢ – موسى بن شَيْبَة الحَضْرَمِيّ المصرى : عن الأوزاعى . وعنه ابن وهب . وثقه ابن حبان . (ن)

٦٩٤٣ – موسى بن طارق اليمانى ، أبو قُرَّة الزَّبِيدِيّ ، عن الثورى ، وابن جريج ، وعدة . وعنه أحمد ، وإسحاق ، وآخرون . وثقه ابن حبان ، وغيره . (أ . ن)

٦٩٤٤ – موسى بن طلحة بن عبيد الله التيمى المدنى ، نزيل الكوفة : عن أبيه وعلىّ ، وعثمان ، والزبير ، وعائشة ، وغيرهم . وعنه « فه » ، وابنه عمران ، وأبو إسحاق السَّبِيعىّ وآخرون . وثقه العِجْلِىّ ، وغيره . وقال أحمد : ليس به بأس . وقال أبو نُعَيْم : مات سنة أربع ومائة . (فه . أ . خ . م . ٤)

٦٩٤٥ – موسى بن عامِر بن عُمَارة المُرِّى الدمشقى : عن ابن عيينة ، وأبى ضَمْرَة ، وعدة . وعنه « د » ، والنسائى ، وآخرون . وثقه ابن حبان . (د)

٦٩٤٦ – موسى بن أبى عائشة الهَمْدَانى ، أبو الحسن الكوفى : عن سعيد ابن جُبَيْر ، ومجاهد ، وطائفة . وعنه « فه » وشعبة ، والسُّفْيَانَان ، وإسرائيل ، وآخرون . وثقه ابن عيينة وابن معين . وقال أبو حاتم : صالح الحديث ، يكتب حديثه . (فه . أ . خ . م . ٤)

٦٩٤٢ – تقريب (٥٥١) رقم (٦٩٧٤) قال ابن حجر : « مقبول . من التاسعة » . [+ مد] .
– تهذيب الكمال رقم (٦٢٦٥) (٧٧/٢٩) (+ مد) .

٦٩٤٣ – تقريب (٥٥١) رقم (٦٩٧٧) قال ابن حجر : « ثقة . يُغْرِب . من التاسعة » .
– تهذيب الكمال رقم (٦٢٦٨) (٨٠/٢٩) .

٦٩٤٤ – تقريب (٥٥١) رقم (٦٩٧٨) قال ابن حجر : « ثقة . جليل ، من الثانية . ويقال : إنه ولد على عهد النبى ﷺ . مات سنة ثلاث ومائة على الصحيح .
– تهذيب الكمال رقم (٦٢٦٩) (٨٢/٢٩) .

٦٩٤٥ – تقريب (٥٥٢) رقم (٦٩٧٩) قال ابن حجر : « صدوق . له أوهام . من العاشرة . مات سنة خمس وخمسين » . تهذيب الكمال رقم (٦٢٧٠) (٨٧/٢٩) .

٦٩٤٦ – تقريب (٥٥٢) رقم (٦٩٨٠) قال ابن حجر : « ثقة . عابد . من الخامسة . وكان يرسل » . تهذيب الكمال رقم (٦٢٧١) (٩٠/٢٩) .

٦٩٤٧ – موسى بن عبد الله بن أمية المخزومى : عن أخيه مصعب . وعنه محمد بن إبراهيم السَّهْمِيّ . مجهول . (هـ)

٦٩٤٨ – موسى بن عبد الله بن موسى الخُزَاعِيّ البصرى : عن أبيه ، وعمته رُقَيَّة بنت موسى ، وجماعة . وعنه « ن » ، وقال : لا بأس به . (ن)

٦٩٤٩ – موسى بن عبد الله بن هلال العَبْسِيّ : عن جرير بن عبد الله البَجَلِيّ . وعنه الأعمش . ليس بمشهور . (أ)

٦٩٥٠ – موسى بن عبد الله بن يزيد الأنصارى الخَطْمِيّ الكوفى : عن أبيه ، وأبى حميد السَّاعِدِيّ ، وجماعة . وعنه ابنه عمر ، والأعمش ، ومنصور ، وآخرون . وثقه يحيى ، والعِجْلِيّ ، والدارقطنى . (أ . م . د . هـ)

٦٩٥١ – موسى بن عبد الله ، ويقال : ابن عبد الرحمن – الجُهَنِيّ ، الكوفى : عن الشعبى ، ومجاهد ، ونافع ، وعدة . وعنه شعبة ، والثورى ، ويحيى القطان ، وخلق . وثقه أحمد ، ويحيى ، والعِجْلِيّ ، والنسائى . (م . ت . ن . هـ)

٦٩٤٧ – تقريب (٥٥٢) رقم (٦٩٨٢) وفيه : « مجهول . من السادسة » .
– تهذيب الكمال رقم (٢٦٧٣) (٩٣/٢٩) .

٦٩٤٨ – تقريب (٥٥٢) رقم (٦٩٨٣) قال ابن حجر : « مقبول . من كبار الحادية عشرة » .
– تهذيب الكمال رقم (٦٢٧٤) (٩٣/٢٩) .

٦٩٤٩ – الإكمال رقم (٨٨٨) .
– تعجيل المنفعة (ص ٢٧١) رقم (١٠٧٨) قال ابن حجر : قلت : تعقبه شيخنا الهيثمى فقال : هكذا وقع فى المسند ، وفيه وهم . ووقع عند الطبرانى على الصواب ، قال : عن الأعمش ، عن موسى بن عبد الله بن يزيد ، عن عبد الرحمن بن هلال العبسى ، عن جرير ، فأسقط من المسند لفظ « ابن يزيد ، عن عبد الرحمن » فصار عبد الله بن هلال إلى آخره . قلت : والذى وجدته فى بعض طرق الحديث عند مسلم وغيره من طريق الأعمش ، عن تميم بن سلمة ، عن عبد الرحمن بن هلال ، عن جرير الحديث الذى أوله : « المهاجرون والأنصار أولياء بعضهم لبعض » ، وفيه : والطلقاء من قريش ، والعتقاء من ثقيف » ، وأخرج أحمد بعضه من طريق أخرى عن الأعمش فقال : عن موسى بن عبد الله بن هلال .

٦٩٥٠ – تقريب (٥٥٢) رقم (٦٩٨٤) قال ابن حجر : « ثقة . من الرابعة . [+ تم] .
– تهذيب الكمال رقم (٦٢٧٥) (٩٤/٢٩) (+ تم) .

٦٩٥١ – تقريب (٥٥٢) رقم (٦٩٨٥) قال ابن حجر : « ثقة .عابد . لم يصح أن القطان طعن فيه . من السادسة . مات سنة أربع وأربعين » . تهذيب الكمال رقم (٦٢٧٦) (٩٥/٢٩) .

٦٩٥٢ – موسى بن عبد الرحمن بن زياد الحَلَبِيّ القَلَّاء : عن بقية ، ومُبَشِّر ابن إسماعيل ، وجماعة . وعنه « د ، ن » ؛ وقال : لا بأس به ، وأبو حاتم ؛ وقال : صدوق . ووثقه ابن حبان . (د . ن)

٢٢٦/أ **٦٩٥٣ – / موسى بن عبد الرحمن بن سعيد الكندى** ، أبو عيسى الكوفى : عن أبيه ، وزيد بن الحُبَاب ، وطائفة . وعنه « ت ، ن ، هـ » ، وأبو حاتم ، وخَلْق . وثقه « ن » ، وغيره . (ت . ن . هـ)

٦٩٥٤ – موسى بن عبد الرحمن الخَطْمِيّ : عن محمد بن كعب . وعنه الجُعَيْد بن عبد الرحمن . مجهول . (أ)

٦٩٥٥ – موسى بن عبد العزيز اليمانى ، أبو شعيب القِنْبَارِيّ : عن الحكم بن أبان . وعنه عبد الرحمن بن بشر ، وغيره . قال ابن معين : لا أرى به بأسًا . (د . هـ)

٦٩٥٦ – موسى بن عُبَيْدة بن نَشِيط الرَّبَذِيّ ، أبو عبد العزيز المدنى : عن محمد بن المُنْكَدِر ، وخلق . وعنه شعبة ، والثورى ، وخلق . قال أحمد : لا تحل عندى الرواية عنه . (ت . هـ)

٦٩٥٢ – تقريب (٥٥٢) رقم (٦٩٨٦) قال ابن حجر : « القَلَّاء ، بقاف وتشديد : « صدوق . يُغْرِب . من العاشرة » . تهذيب الكمال رقم (٦٢٧٧) (٩٧/٢٩) .

٦٩٥٣ – تقريب (٥٥٢) رقم (٦٩٨٧) قال ابن حجر : « ثقة . من كبار الحادية عشرة . مات سنة ثمان وخمسين » . تهذيب الكمال رقم (٦٢٧٨) (٩٨/٢٩) .

٦٩٥٤ – تعجيل المنفعة (ص ٢٧١) رقم (١٠٨٠) قال ابن حجر : قلت : ذكره البخارى فقال : سمع محمد بن كعب يسأل عبد الرحمن ما سمعت من أبيك ؟ فقال : سمعت أبى يقول : سمعت رسول الله صلى الله عليه وآله وسلم ، فى النرد ، الحديث ، ورواه مكى ، عن الجعيد .
– الإكمال رقم (٨٨٩) والمسند (٥٠/٩ رقم ٢٣١٩٩) .

٦٩٥٥ – تقريب (٥٥٢) رقم (٦٩٨٨) قال ابن حجر : « صدوق . سيئ الحفظ . من الثامنة » . مات سنة خمس وسبعين » . [ر . د . س] وأظن أن (س) خطأ ، والله تعالى أعلم .
– تهذيب الكمال رقم (٦٢٧٩) (١٠١/٢٩) .

٦٩٥٦ – تقريب (٥٥٢) رقم (٦٩٨٩) قال ابن حجر : « ضعيف . ولا سيما فى عبد الله بن دينار ، وكان عابدًا . من صغار السادسة » . مات سنة ثلاث وخمسين » – تهذيب الكمال رقم (٦٢٨٠) (١٠٤/٢٩) .

٦٩٥٧ – موسى بن عُبَيْدة : عن صَيْفِيّ بن هلال ، وميمون بن مِهْرَان ، وصفية بنت شيبة . وعنه واصل مولى ابن عيينة ، والقاسم بن مِهْرَان . مجهول . (أ)

٦٩٥٨ – موسى بن أبى عثمان التَّبَّان : عن أبيه ، وسعيد بن جُبَير ، وأبى يحيى المكى ، وعدة . وعنه شعبة والثورى ، وآخرون . وثقه ابن حبان . (فع . أ . خ . د . ن . هـ)

٦٩٥٩ – موسى بن عقبة بن أبى عَيَّاش القرشى مولاهم المدنى : عن أم خالد بنت خالد ؛ ولها صحبة ، وعن نافع ، وسالم ، والزهرى ، وخلق . وعنه « ك » ، وشعبة ، والسفيانان ، وابن جريج ، وخلق . وثقه أحمد ، ويحيى ، وأبو حاتم ، وغير واحد . وقال ابن معين ، وغيره : كان مالك إذا سئل عن المغازى ؟ يقول : عليك بمغازى الرجل الصالح موسى بن عقبة ؛ فإنها أصح المَغَازِى . وقال « ت » ، وغيره : مات سنة إحدى وأربعين ومائة . (فع . ك . أ . خ . م . ٤)

٦٩٦٠ – موسى بن أبى علقمه الفَرَوِىّ : عن مالك ، وهشام بن سعد . وعنه ابنه هارون . (ت)

٦٩٦١ – موسى بن عُلَىّ بن رباح اللَّخْمِىّ ، أبو عبد الرحمن

٦٩٥٧ – تعجيل المنفعة (ص ٢٧١) رقم (١٠٨١) قال ابن حجر : قلت : اسم أبيه عبيد وليس فيه هاء . قال البخارى : روى واصل عنه قال : قدمت على عمر بن عبد العزيز ، وروى أيضًا عن القاسم بن مهران ، وبنحوه ذكره ابن أبى حاتم – الإكمال رقم (٨٩٠) .

٦٩٥٨ – تقريب (٥٥٢) رقم (٦٩٩٠) قال ابن حجر : « مقبول . من السادسة » . [خت] وليس فيه (س . ق) وهذا خطأ » – تهذيب الكمال رقم (٦٢٨١) (١١٤/٢٩) .

٦٩٥٩ – تقريب (٥٥٢) رقم (٦٩٩٢) قال ابن حجر : « ثقة . فقيه ، إمام فى المغازى من الخامسة » . لم يصح أن ابن مَعين لَيَّنَه » . تهذيب الكمال رقم (٦٢٨٢) (١١٥/٢٩) .

٦٩٦٠ – تقريب (٥٥٣) رقم (٦٩٩٣) قال ابن حجر : « مجهول . من التاسعة » . – تهذيب الكمال رقم (٦٢٨٣) (١٢٢/٢٩) .

٦٩٦١ – تقريب (٥٥٣) رقم (٦٩٩٤) قال ابن حجر : « صدوق . ربما أخطأ . من السابعة » مات وله نيف وسبعون سنة » . [+ بخ] – تهذيب الكمال رقم (٦٢٨٤) (١٢٢/٢٩) (+ بخ) .

المِصْرِىّ ؛ أميرها : عن أبيه ، والزهرى ، ومحمد بن المنكدر ، وجماعة . وعنه أسامة بن زيد الليثى ، وابن المُبَارَك ، والليث ، وآخرون . وثقه يحيى ، والعِجْلِىّ ، والنَّسَائِىّ ، وأبو حاتم . ومات بالإسكندرية سنة ثلاث وستين ومائة . (أ . م . ٤)

٦٩٦٢ – موسى بن عمرو بن سعيد بن العاص الأُمَوِىّ ، المكى : روى حديثه عامر بن أبى عامر الخَزَّاز ، عن أيوب بن موسى ، عن أبيه ، عن جده . وثقه ابن حبان . (عب . ت)

٦٩٦٣ – موسى بن عِمْرَان بن مباح [1] : عن أبان بن عثمان . وعنه إسماعيل ابن أميَّة . ليس بمشهور . (أ)

٦٩٦٤ – موسى بن عُمَيْر التميمى الكوفى : عن الشعبى ، والحكم ، وغيرهما . وعنه ابن المُبَارَك ، وآخرون . وثقه يحيى ، وأبو حاتم ، وغيرهما . وذكره ابن حبان فى الضعفاء ؛ فظن أنه القرشى ، وليس به . (أ . ن)

أما :

٦٩٦٥ – موسى بن عمير القرشى : فروى أيضا عن الشعبى ، والحكم . وعنه جُبَارَة بن المُغَلِّس . وقال « ن » : ليس بثقة . ذكرته للتمييز بينهما

٦٩٦٢ – تقريب (٥٥٣) رقم (٦٩٩٥) قال ابن حجر : « مستور . من السادسة » .
– تهذيب الكمال رقم (٦٢٨٥) (١٢٥/٢٩) .

٦٩٦٣ – الإكمال رقم (٨٩١) – تعجيل المنفعة (ص ٢٧١) رقم (١٠٨٢) قال ابن حجر : قلت : ذكره ابن حبان فى (الثقات) هكذا ، وذكر فى الطبقة أيضًا ، والبخارى فى تاريخه : موسى بن مباح ، عن القاسم بن محمد ، وعنه عبد الواحد بن أبى عون ، وبهذا الثانى ذكره ابن أبى حاتم ، تبعًا للبخارى ؛ وبالأول ذكره الدارقطنى ، وابن ماكولا فى الإكمال .

(١) هكذا فى المخطوط ، وفى الإكمال ، وفى التعجيل المطبوع . أما فى المخطوط وفى التاريخ الكبير « مَنَّاح » . والله تعالى أعلم .

٦٩٦٤ – تقريب (٥٥٣) رقم (٦٩٩٦) قال ابن حجر : « ثقة . من كبار السابعة » .
– تهذيب الكمال رقم (٦٢٨٦) (١٢٦/٢٩) .

٦٩٦٥ – تقريب (٥٥٣) رقم (٦٩٩٧) قال ابن حجر : « متروك . وقد كذبه أبو حاتم . من الثامنة » . تهذيب الكمال رقم (٦٢٨٧) (١٢٨/٢٩) .

٦٩٦٦ – موسى بن عيسى الليثى ، الكوفى : عن زائدة . وعنه إسحاق ابن راهويه ، وجماعة . وثقه مُطَيَّنٌ . (م)

٦٩٦٧ – موسى بن عيسى بن موسى الحافظ : عن سعيد بن منصور . وعنه « عب » ، وهو فى بعض النسخ دون بعض . (عب)

٦٩٦٨ – موسى بن أبى عيسى الحنَّاط الغِفَارِىّ ، أبو هارون المدنى : عن نافع ، وأبى جعفر الباقر ، وموسى بن أنس ، وجماعة . وعنه ابن عيينة ، والليث ، ويحيى القَطَّان . وثقه « ن » . (أ . خ . م . د . هـ)

٦٩٦٩ – موسى بن الفضل الرَّبَعِىّ البصرى : عن شعبة ، وغيره . وعنه عمر ابن شَبَّة ، وجماعة . مجهول . (هـ)

٦٩٧٠ – موسى بن قريش التَّمِيمِىّ : عن إسحاق بن بكر . وعنه « م » (م)

٦٩٦٦ – تقريب (٥٥٣) رقم (٦٩٩٩) قال ابن حجر : « صدوق . من التاسعة . مات قديمًا ، سنة ثلاث وثمانين ومائة . تهذيب الكمال رقم (٦٢٨٩) (١٣٠/٢٩) .

٦٩٦٧ – تعجيل المنفعة (ص ٢٧٢) رقم (١٠٨٣) قال ابن حجر : وعنه عبد الله بن أحمد بن حنبل ، وهو فى بعض النسخ ، وفى بعضها موسى بن موسى الحافظ إلى آخره ، قلت : لعله موسى بن هارون ، وهو من أقران عبد الله ، ولعل ذلك من زيادات القطيعى فليحرر ، وموسى بن هارون من كبار الحفاظ ، وهو الحمال بالمهملة ، وأبوه من كبار المحدثين من أقران الإمام أحمد ، ولموسى ترجمة هائلة فى تاريخ الخطيب .

– الإكمال رقم (٨٩٢) ووقع فيه خطأ : « موسى بن موسى الحافظ » .

٦٩٦٨ – تقريب (٥٥٣) رقم (٧٠٠٠) قال ابن حجر : « ثقة . من السادسة » . [خت] .

– تهذيب الكمال رقم (٦٢٩٠) (١٣٢/٢٩) (خت) .

٦٩٦٩ – تقريب (٥٥٣) رقم (٧٠٠١) قال ابن حجر : « مقبول . من كبار العاشرة » .

– تهذيب الكمال رقم (٦٢٩١) (١٣٣/٢٩) .

٦٩٧٠ – تقريب (٥٣٣) رقم (٧٠٠٢) قال ابن حجر : « مقبول . من الحادية عشرة . مات سنة اثنتين وخمسين » . تهذيب الكمال رقم (٦٢٩٢) (١٣٣/٢٩) .

٦٩٧١ – موسى بن قيس الحضرمى الكوفى : عن سَلَمَة بن كُهَيْل ، وعطية العَوْفِىّ ، وعدة . وعنه أبو نعيم ، وآخرون . وثقه ابن معين . وقال العُقيلى : من الغلاة فى الرفض . (د . ن)

٦٩٧٢ – موسى بن أبى كثير الأنصارى مولاهم ، أبو الصَّبَّاح الكوفى ، المعروف بموسى الكبير : عن سعيد بن المسيَّب ، ومجاهد ، وعدة . وعنه «فه» ، وشعبة ، والثورى ، وطائفة . قال ابن معين : ثقة ، مُرْجِئ . وقال « خ » : كان يرى القدر . وقال أبو حاتم : يُكْتَب حديثُه ، ولا يُحْتَجُّ به . (فه . ن)

٢٢٦/ب **٦٩٧٣ – / موسى بن كَرْدَم** : عن محمد بن قيس . وعنه نصر بن حماد الوَرَّاق . ضعفه الأَزْدِى . (هـ)

٦٩٧٤ – موسى بن محمد بن إبراهيم التَّيْمِىّ : عن أبيه ، وغيره . وعنه الدَّرَاوَرْدِىّ ، وجماعة . وَهَّاه ابن معين . وقال يعقوب بن شيبة : كان فقيهًا مُحَدِّثًا . (ت . هـ)

٦٩٧٥ – موسى بن محمد الشَّامِىّ : عن ميمون بن الأَصْبَغ . وعنه « ن » فَرْد حديث . (ن)

٦٩٧١ – تقريب (٥٥٣) رقم (٧٠٠٣) قال ابن حجر : « يلقب عُصْفور الجنة : « صدوق ، رمى بالتشيع . من السادسة » . تهذيب الكمال رقم (٦٢٩٣) (١٣٤/٢٩) (د . ص) .

٦٩٧٢ – تقريب (٥٥٣) رقم (٧٠٠٤) قال ابن حجر : « هو مشهور بكنيته . « صدوق ، رمى بالإرجاء ، لم يصب من ضعفه . من السادسة » . [بخ] » – تهذيب الكمال رقم (٦٢٩٤) (١٣٥/٢٩) (بخ) .

٦٩٧٣ – تقريب (٥٥٣) رقم (٧٠٠٥) قال ابن حجر : « مجهول . من السابعة .
– تهذيب الكمال رقم (٦٢٩٥) (١٣٩/٢٩) .

٦٩٧٤ – تقريب (٥٥٣) رقم (٧٠٠٦) قال ابن حجر : « منكر الحديث . من السادسة » . مات سنة إحدى وخمسين » . تهذيب الكمال رقم (٦٢٩٦) (١٣٩/٢٩) .

٦٩٧٥ – تقريب (٥٥٣) رقم (٧٠٠٨) قال ابن حجر : « مقبول . من الحادية عشرة » .
– تهذيب الكمال رقم (٦٢٩٨) (١٤٣/٢٩) .

٦٩٧٦ – موسى بن أبى المختار العَبْسِىّ ، والد عبيد الله بن موسى : عن هلال العَبْسِىّ . وعنه يوسف بن صُهَيْب . وثقه ابن حبان . (أ)

٦٩٧٧ – موسى بن مَروان البغدادى التَّمَّار : عن بقية ، ومروان بن معاوية ، وطائفة . وعنه « د ، هـ » ، وأبو حاتم ، وخلق . وثقه ابن حبان ، ومات سنة ست وأربعين ومائتين . (د . ن . هـ)

٦٩٧٨ – موسى بن مسعود ، أبو حذيفة النَّهْدِىّ البصرى : عن الثورى ، وزائدة ، وجماعة . وعنه « خ » ، والحسن بن عرفة ، وخلق . وثقه العجلى . وقال أحمد : هو من أهل الصدق . وقال « خ » : مات سنة عشرين ومائتين . (خ . د . عب . ت . هـ)

٦٩٧٩ – موسى بن مسلم بن رُومان . وقد ينسب إلى جده : روى عن أبى الزبير . وعنه يزيد بن هارون . وثقه ابن حبان . (د)

٦٩٨٠ – موسى بن مسلم الحِزَامِىّ الكوفى ، المعروف بموسى الصغير : روى عن إبراهيم النَّخَعِىّ ، وعِكرمة ، ومجاهد ، وعدة . وعنه الثورى ، وشَرِيكٍ ، وآخرون . وثقه ابن معين ، وغيره . (أ . د . هـ)

٦٩٧٦ – تعجيل المنفعة (ص ٢٧٢) رقم (١٠٨٤) قال ابن حجر : ذكره ابن أبى حاتم ، ولم يذكر فيه جرحًا . وذكره ابن حبان فى (الثقات) فى الطبقة الثالثة – الإكمال رقم (٨٩٣) .

٦٩٧٧ – تقريب (٥٥٣) رقم (٧٠٠٩) قال ابن حجر : « مقبول . من العاشرة » .
– تهذيب الكمال رقم (٦٢٩٩) (١٤٣/٢٩) .

٦٩٧٨ – تقريب (٥٥٤) رقم (٧٠١٠) قال ابن حجر : « صدوق . سيئ الحفظ ، وكان يُصَحِّف . من صغار التاسعة . مات وقد جاز التسعين . وحديثه عند البخارى فى المتابعات » .
– تهذيب الكمال رقم (٦٣٠٠) (١٤٥/٢٩) .

٦٩٧٩ – تقريب (٥٥٤) رقم (٧٠١١) قال ابن حجر : « ضعيف . من السادسة » .
– تهذيب الكمال رقم (٦٣٠١) (١٤٩/٢٩) .

٦٩٨٠ – تقريب (٥٥٤) رقم (٧٠١٣) قال ابن حجر : « يقال له : موسى الصغير : لا بأس به . من السابعة . مات وهو ساجد » . [+ س] – تهذيب الكمال رقم (٦٣٠٣) (١٥٢/٢٩) (+ ص) .

٦٩٨١ – موسى بن المسيَّب الثقفى ، أبو جعفر الكوفى : عن أبيه ، وشَهْر ، وعدة . وعنه الأعمش ، والثورى ، وآخرون . قال أبو حاتم : صالح الحديث . (ن . هـ)

٦٩٨٢ – موسى بن أبى موسى الأشعرى : عن أبيه ، وابن عباس . وعنه أُسَيْد بن أبى أُسَيْد . وثقه ابن حبان . (ت . هـ)

٦٩٨٣ – موسى بن مَيسرة الدِّيلِىّ ، أبو عُرْوَة المدنى : عن عِكْرِمَة ، وسعيد ابن أبى هند ، وجماعة . وعنه « ك » ، وغيره . وثقه يحيى ، والنسائى . (ك . أ . د)

٦٩٨٤ – موسى بن نافع الأَسَدِىّ ، أبو شهاب الحنّاط ، وهو أبو شهاب الأكبر : روى عن سعيد بن جبير ، وعطاء ، ومجاهد . وعنه الثورى ، وأبو نعيم ، ويحيى القَطَّان ، وجماعة . وثقه ابن معين . وقال أحمد : منكر الحديث . (خ . م . ن)

٦٩٨١ – تقريب (٥٥٤) رقم (٧٠١٤) قال ابن حجر : « صدوق . لا يلتفت إلى الأزدى فى تضعيفه . من السادسة » . [+ عخ] – تهذيب الكمال رقم (٦٣٠٤) (١٥٣/٢٩) .

٦٩٨٢ – تقريب (٥٥٤) رقم (٧٠١٥) قال ابن حجر : مقبول ، من الثالثة .

– تهذيب الكمال رقم (٦٣٠٥) (١٥٥/٢٩) .

٦٩٨٣ – تقريب (٥٥٤) رقم (٧٠١٦) قال ابن حجر : « ثقة . من السادسة » . مات بعد الثلاثين . [+ بخ]

– تهذيب الكمال رقم (٦٣٠٦) (١٥٦/٢٩) .

● **موسى بن ميسرة العبدى** ، بصرى : عن أنس . وعنه الهيثم بن جماز ./ تمييز (تقريب : « مستور . من الرابعة » رقم ٧٠١٧ – تهذيب الكمال رقم ٦٣٠٧) .

٦٩٨٤ – تقريب (٥٥٤) رقم (٧٠١٨) قال ابن حجر : « مشهور بكنيته ، وهو الأكبر . « صدوق . من السادسة » . تهذيب الكمال رقم (٦٣٠٨) (١٥٨/٢٩) .

● **موسى بن نافع** : عن أبيه . وعنه محمد بن أبى كثير المصيصى [كذا ، وفى التهذيبين : « محمد بن كثير » وهو الصواب – إن شاء الله تعالى] / تمييز [تقريب : « مجهول . من السابعة » – رقم ٧٠١٩ – تهذيب الكمال رقم ٦٣٠٩] .

٦٩٨٥ – موسى بن نَجْدَة الحَنَفِيّ اليمامِيّ : عن جده أبى كثير السُّحَيْمِيّ . وعنه مُلازِم بن عمرو . (د)

٦٩٨٦ – موسى بن هارون بن بَشير القَيْسِيّ ، أبو عمرو الكوفى ، المعروف **بالبُنِّيّ** : عن ابن وَهْب ، وهشام بن يوسف ، والوليد بن مسلم . وعنه محمد بن يحيى الذُّهْلِيّ ، وجماعة . قال أبو زُرْعَة : لا بأس به . وقال ابن يونس : مات فى الفيوم فى جُمَادَى الآخرة سنة أربع وعشرين ومائتين . (خ . د . ن)

٦٩٨٧ – موسى بن هلال العَبْدِيّ ، أبو عِمْرَان البصرى : عن هشام بن حَسَّان ، وعبد الله العُمَرِيّ . وعنه أحمد ، والفضل بن سهل الأعرج ، وأبو أُمَيَّة الطَّرَسُوسِيّ ، وجماعة . قال أبو حاتم : « مجهول . . وقال ابن عدى : أرجو أنه لا بأس به . (أ)

٦٩٨٨ – موسى بن وَرْدَان القُرَشِيّ مولاهم ، العامِرِيّ ، البصرى ، القاصّ : عن جابر ، وأبى سعيد ، وأبى هريرة ، وجماعة . وعنه ابنه سعيد ، وابن لهيعة ، والليث ، وآخرون . وثقه « د » ، والعِجْلِيّ . وضعفه أبو حاتم وقال الدارقطنى : لا بأس به . وقال ابن يونس : مات سنة سبع عشرة ومائة . (أ . د . ت . هـ)

٦٩٨٥ – تقريب (٥٥٤) رقم (٧٠٢٠) قال ابن حجر : « مجهول . من السادسة » .
– تهذيب الكمال رقم (٦٣١٠) (١٦١/٢٩) .

٦٩٨٦ – تقريب (٥٥٤) رقم (٧٠٢١) قال ابن حجر : « صدوق . ربما أخطأ . من العاشرة » .
– تهذيب الكمال رقم (٦٣١١) (١٦٢/٢٩) . وفى الكاشف : « البُرْدِيّ ، البُنِّيّ » .

٦٩٨٧ – تعجيل المنفعة (ص ٢٧٢) رقم (١٠٨٥) قال ابن حجر : زاد فى الإكمال : وقال العقيلى : لا يتابع على حديثه .
– الإكمال رقم (٨٩٤) .
● **موسى بن هلال النخعى** : عن أبى إسحاق السبيعى . ضعفه أبو زرعة ./ تمييز .

٦٩٨٨ – تقريب (٥٥٤) رقم (٧٠٢٣) قال ابن حجر : « مدنى الأصل : صدوق ، ربما أخطأ . من الثالثة » . [بخ – ع] – تهذيب الكمال رقم (٦٣١٢) (١٦٣/٢٩) (+ بخ سى) .

٦٩٨٩ – موسى بن يَسَار القرشي مولاهم ، المدنى : عن أبى هريرة . وعنه ابن أخيه محمد بن إسحاق ، وداود بن قيس الفَرَّاء ، وجماعة . وثقه ابن معين . (أ . خ . م . د . ن . هـ)

٦٩٩٠ – موسى بن يسار الأُرْدُنِّى ، ويقال : موسى بن سيَّار ، ويقال : إنهما اثنان : روى عن الزُّهْرِىّ ، ومكحول ، ونافع ، وجماعة . وعنه ابن المبارك ، والأوزَاعِىّ ، وآخرون . قال أبو حاتم : شيخٌ مستقيم الحديث . (ت)

٢٢٧/أ **٦٩٩١ – / موسى بن يعقوب بن عبد الله بن وهب الأسدى الزَّمْعِىّ** : عن عمته قُرَيْبَة ، وأبى حازم ، وطائفة . وعنه ابن مَهْدِىّ ، ومحمد بن إسماعيل بن أبى فُدَيْك ، وآخرون . وثقه ابن معين . وضعفه ابن المدينى . وقال «د » : هو صالح ، وله مشايخ « مجهولون » . (٤)

٦٩٩٢ – موسى بن فلان بن أنس بن مالك : عن ثُـــمَامَة بن عبد الله ابن أنس . وعنه ابن إسحاق . مجهول . (ت . هـ)

٦٩٩٣ – موسى ، أبو العلاء القُيَنِىّ : عن أنس . وعنه حماد بن سلمة . لا أعرفه . (أ)

٦٩٨٩ – تقريب (٥٥٤) رقم (٧٠٢٤) قال ابن حجر : « ثقة . من الرابعة » . [تحت] .
– تهذيب الكمال رقم (٦٣١٣) (١٦٨/٢٩) .

٦٩٩٠ – تقريب (٥٥٤) رقم (٧٠٢٥) قال ابن حجر : « مقبول . من السادسة » . [+ بخ] .
– تهذيب الكمال رقم (٦٣١٥) (١٧١/٢٩) (+ بخ) .

٦٩٩١ – تقريب (٥٥٤) رقم (٧٠٢٦) قال ابن حجر : « صدوق . سيئ الحفظ . من السابعة . مات بعد الأربعين . تهذيب الكمال رقم (٦٣١٥) (١٧١/٢٩) .

٦٩٩٢ – تقريب (٥٥٥) رقم (٧٠٢٧) قال ابن حجر : « مجهول . من السادسة » ويقال : هو ابن حمزة » . تهذيب الكمال رقم (٦٣١٦) (١٧٣/٢٩) .

٦٩٩٣ – الإكمال رقم (٨٩٥) .
– تعجيل المنفعة (ص ٢٧٢) رقم (١٠٨٦) قال ابن حجر : حديثه فى وقت صلاة الظهر فى الشتاء ، قال البخارى : حديثه فى البصريين ، والقينى رأيته فى نسخة معتمدة من الكنى لأبى أحمد ؛ بضم القاف وفتح المثناة من فوق ، وبعدها موحدة ، وفى غيره : بفتح القاف ، وسكون المثناة من تحت بعدها نون . =

٦٩٩٤ – موسى : عن محمد بن سعد بن أبي وقَّاص . وعنه الجُرَيريّ . مجهول . (ن)

٦٩٩٥ – موسى : عن الحسن بن محمد بن الزَّعْفَرَانِيّ . وعنه « ن ». قال شيخنا : يُحْتَمل أن يكون : موسى بن سعيد الدَّنْدَانِيّ . [٦٩٣٧] . (ن)

* * *

٦٩٩٦ – مُؤَمَّل بن إسماعيل العَدَوِيّ مولاهم ، البصرى : عن شعبة ، والسفيانين ، والحَمَّادَيْن ، وجماعة . وعنه أحمد ، وإسحاق ، وابن المدينى ، وابن بشار ، وآخرون . وثقه ابن معين . وقال « خ » : منكر الحديث . مات سنة خمس – أو ست – ومائتين . (أ . خ . ت . ن . هـ)

٦٩٩٧ – مُؤَمَّل بن إهاب بن عبد العزيز الرَّبَعِيّ ، أبو عبد الرحمن الكوفى : عن عبد الرَّزَّاق ، وعبد الله بن الوليد العَدَنِيّ ، ويحيى بن آدم ، وخلق . وعنه « د ، ن » ، وأبو حاتم ، وخلق ، وثقه « ن » وضعفه ابن معين . وقال

● **موسى الجهنى** : هو ابن عبد الله . تقدم [٦٩٥١]
● **موسى الحناط** : هو ابن أبى عيسى . تقدم [٦٩٦٨]
● **موسى الصغير** : هو ابن مسلم . تقدم [٦٩٨٠]
● **موسى الكبير** : هو ابن أبى كثير . تقدم [٦٩٦٣]
● **موسى القارئ** : هو ابن عيسى . تقدم [٦٩٦٦]
● **موسى** : عن شِبْل بن عَبَّاد . هو ابن مسعود . تقدم [٦٩٧٨] .

٦٩٩٤ – تقريب (٥٥٥) رقم (٧٠٢٨) قال ابن حجر : « مجهول . من السادسة » .
– تهذيب الكمال رقم (٦٣١٧) (١٧٤/٢٩) .

٦٩٩٥ – تقريب (٥٥٥) قال ابن حجر : « هو الدَّنْدَانى » .
– تهذيب الكمال رقم (٦٣١٨) (١٧٥/٢٩) .

٦٩٩٦ – تقريب (٥٥٥) رقم (٧٠٢٩) قال ابن حجر : « نزيل مكة : « صدوق . سيئ الحفظ . من صغار التاسعة . [خت – قد] » – تهذيب الكمال رقم (٦٣١٩) (١٧٦/٢٩) (خت – قد) .

٦٩٩٧ – تقريب (٥٥٥) رقم (٧٠٣٠) قال ابن حجر : « نزيل الرملة ، أصله من كرمان : صدوق ، له أوهام . من الحادية عشرة » . تهذيب الكمال رقم (٦٣٢٠) (١٧٩/٢٩) .

أبو حاتم : صدوق . وقال ابن يونس : مات بالرملة سنة أربع وخمسين ومائتين . (د . ن)

٦٩٩٨ – مُؤَمَّل بن الفضل الحَرَّانى ، أبو سعيد الجريرى [(١)] : عن بقية ، وزيد بن الحُبَاب ، وعدة . وعنه « د » ، ويحيى بن يحيى النَّيْسَابُورِىّ ، وأبو حاتم ، وقال : ثقة رِضًى . وقال العُقَيْلِىّ : لا يُتَابَع على حديثه ، مات سنة تسع وعشرين ومائتين . (د . ن)

٦٩٩٩ – مُؤَمَّل بن هشام اليَشْكُرِىّ ، أبو هشام البصرى : عن إسماعيل ابن عُلَيَّة ، وغيره . وعنه « خ ، د ، ن » ووثقاه . ومات سنة ثلاث وخمسين ومائتين . (خ . د . ن)

* * *

٧٠٠٠ – مَوْهُوب ، ويقال : مَوهب بن عبد الرحمن بن أزهر القرشى : عن أنس . وعنه ابن أبى ذِئْب . وثقه ابن حبان . (أ)

* * *

٧٠٠١ – مُلازِم بن عمرو الخَثْعَمِىّ ، أبو عمرو اليَمَامِىّ : عن عبد الله بن بدر ابن عَمِيرَة ، وعبد الله بن النعمان ، وجماعة . وعنه أبو بكر بن أبى شيبة ، وهَنَّاد ، ومُسَدَّد ، وخلق . وثقه أحمد ، ويحيى ، وغير واحد . (أ . ٤)

٦٩٩٨ – تقريب (٥٥٥) رقم (٧٠٣٢) قال ابن حجر : « صدوق . من العاشرة . مات سنة ثلاثين أو قبلها » .
– تهذيب الكمال رقم (٦٣٢٢) (١٨٤/٢٩) .

(١) كذا فى المخطوط : « الجريرى » ، وفى سائر المصادر الأخرى ؛ التهذيبين ، والتقريب : «الجزرىّ».

٦٩٩٩ – تقريب (٥٥٥) رقم (٧٠٣٣) قال ابن حجر : « ثقة . من العاشرة » .
– تهذيب الكمال رقم (٦٣٢٣) (١٨٦/٢٩) .

٧٠٠٠ – تعجيل المنفعة (ص ٢٧٢) رقم (١٠٨٧) – الإكمال رقم (٨٩٧) .

٧٠٠١ – تقريب (٥٥٥) رقم (٧٠٣٥) قال ابن حجر : « صدوق . من الثامنة » .
– تهذيب الكمال رقم (٦٣٢٥) (١٨٨/٢٩) .

٧٠٠٢ – **مَيْسَرة بن حَبيب النَّهْدِيّ** ، أبو حازم الكوفي : عن المِنْهَال بن عمرو ، وأبي إسحاق السَّبِيعي . وعنه شعبة ، والثوري ، وإسرائيل ، وجماعة . وثقه يحيى ، والعِجْليّ ، والنَّسائي . (د . ت . ن)

٧٠٠٣ – **مَيْسَرَة بن عَمَّار** ، ويقال : ابن تَمَّام الأشجعي ، الكوفي : عن سعيد بن المسَيَّب ، وأبي حازم . وعنه الثوري ، وزائدة ، وجماعة . وثقه أبو زرعة . (خ . م . ن)

٧٠٠٤ – **مَيْسرة بن يعقوب** ، أبو جَمِيلة الطُّهَوِيّ ، الكوفي ، صاحب راية علي : روى عن علي ، وابنه الحسن ، وعثمان بن عَفَّان . وعنه ابنه عبد الله ، وعبد الأعلى بن عامر ، وجماعة . وثقه ابن حبان . (أ . د . ن . هـ)

٧٠٠٥ – **ميسرة ، أبو صالح** ، مولى كِنْدَة ، كوفي : روى عن علي ، وشهد معه النَّهْرَوَان ، وعن سُوَيْد بن غَفَلَة . وعنه هلال بن خَبَّاب ، وغيره . وثقه ابن حبان . (د . ن)

٧٠٠٦ – **مَيْسَرَة الفجر** ، هو عبد الله بن أبي الجدعاء . قاله ابن الفرضي . وقد تقدم [٣٢١٨] . (أ)

٧٠٠٢ – تقريب (٥٥٥) رقم (٧٠٣٧) قال ابن حجر : « صدوق . من السابعة » . [+ بخ] .
– تهذيب الكمال رقم (٦٣٢٦) (١٩٢/٢٩) .

٧٠٠٣ – تقريب (٥٥٥) رقم (٧٠٣٨) قال ابن حجر : « ثقة . من السادسة » . [+ فق] .
– تهذيب الكمال رقم (٦٣٢٧) (١٩٣/٢٩) (+ فق) .

٧٠٠٤ – تقريب (٥٥٥) رقم (٧٠٣٩) قال ابن حجر : مقبول . من الثالثة » . [+ تم] .
– تهذيب الكمال رقم (٦٣٢٨) (١٩٤/٢٩) (+ تم) .

٧٠٠٥ – تقريب (٥٥٥) رقم (٧٠٤٠) قال ابن حجر : « مقبول . من الثالثة » .
– تهذيب الكمال رقم (٦٣٢٩) (١٩٧/٢٩) .

٧٠٠٦ – الإكمال رقم (٨٩٨) وقال فيه : من أعراب البصرة ، له صحبة ، ورواية حديث : قال : قلت يا رسول الله متى كنت نبيًا ؟ قال : « كنت نبيًا وآدم بين الروح والجسد » ، روى عنه عبد الله ابن شقيق العقيلي ، قال ابن الفرضي : واسم مَيسرة الفجر : عبد الله بن أبي الجدعاء ، وميسرة لقبٌ =

٧٠٠٧ – مَيْسَـرة ، دمشقى : عن مولاه فَضَالة بن عُبَيْد ، وأبى الدَّرْدَاء . وعنه إسماعيل بن عبيد الله بن أبى المهاجر . وثقه ابن حبان . (هـ)

٧٠٠٨ – مَيْسَـرَة : عن عمرو بن عمرو ، وعنه ابنه زياد . مجهول . (فه)

* * *

٧٠٠٩ – مَيْمُـون بن أَبَان الهُـذَلِىّ البصرى : عن ثابت البُنَانِىّ . وعنه زيد بن الحُبَاب ، وأبو عاصم النَّبِيل . وثقه ابن حبان . (هـ)

٧٠١٠ – مَيْمُـون بن أَستاذ الهِزَّانى ، بصرى : عن عبد الله بن عمرو وعبد الله بن بُرَيْدَة ، والبَرَاء بن عازِب /، وغيرهم . وعنه عوف الأعرابى ، وحميد الطويل ، والجُرَيْرِىّ ، وجماعة . وثقه ابن معين . وقال ابن المدينى : كان يحيى لا يحدث عنه . (أ) ٢٢٧/ب

٧٠١١ – ميمـون بن الأَصْبَغ النَّصِيبِـىّ : عن آدم بن أبى إياس ، ويزيد ابن هارون ، وطائفة . وعنه ابنه عبد الله ، وأبو حاتم ، وخلق . وثقه ابن حبان . (ن)

= له . وانظر : أسد الغابة (٢٨٥/٥) .

هذا وهو ليس فى التعجيل ؛ لأنه من رجال التهذيب باسم عبد الله بن أبى الجدعاء .

٧٠٠٧ – تقريب (٥٥٥) رقم (٧٠٤١) قال ابن حجر : « مقبول . من الثالثة » .

– تهذيب الكمال رقم (٦٣٣٠) (١٩٨/٢٩) .

٧٠٠٨ – تعجيل المنفعة (ص ٢٧٢) رقم (١٠٨٨) قال ابن حجر : وقد ترجم له الذهبى فى الميزان ، ونقلته فى اللسان ، فليراجع منه من أراد الاطلاع عليه .

٧٠٠٩ – تقريب (٥٥٥) رقم (٧٠٤٢) قال ابن حجر : « مستور . من السابعة » . [+ ف] .

– تهذيب الكمال رقم (٦٣٣١) (٢٠٠/٢٩) .

٧٠١٠ – تعجيل المنفعة (ص ٢٧٢) رقم (١٠٨٩) ووقع فيه خطأ ميمون بن إنشاد ، وفى المحقق : « أَستاذ » – الإكمال رقم (٩٠٠) ، وفى التقريب (ص ٥٥٥) : هو أبو عبد الله .

٧٠١١ – تقريب (٥٥٦) رقم (٧٠٤٣) قال ابن حجر : « من كبار الحادية عشرة . مقبول . مات سنة ست وخمسين » . تهذيب الكمال رقم (٦٣٣٢) (٢٠٠/٢٩) .

٧٠١٢ – ميمـــون بن جَابَان البصرى : عن أبى رافع الصائغ ، وغيره . وعنه الحَمَّادان . وثقه ابن حبان . (د)

٧٠١٣ – ميمـــون بن سِنباذ العقيلى الأسلع ، أبو المغيرة اليمانى : عن النبى ﷺ « قُوَامُ أمتى بشرارها » . قال ابن عبد البر : ليس إسناد حديثه بالقائم ، وقد أنكر بعضهم أن تكون له صحبة . وقال أبو حاتم : ليست له صحبة ، روى عنه دينار العِجْلِىّ وروى عن دينار ابنه هارون ، ودينار لا يعرف . (عب)

٧٠١٤ – ميمـــون بن سِيَاه البصرى ، أبو بحر : عن أنس ، والحسن ، وثابت ، وجماعة . وعنه حميد الطويل ، وآخرون . ضعفه ابن معين ، وغيره . ووثقه أبو حاتم . (أ . خ . ن)

٧٠١٥ – ميمـــون بن أبى شبيب الرَّبْعِىّ ، أبو نصر الكوفى ، ويقال : الرَّقِىّ : عن عمر ، وعلى ، وابن مسعود ، ومعاذ ، وعائشة ، وجماعة . وعنه الحكم بن عُتَيْبَة ، وحبيب بن أبى ثابت ، وآخرون . قال أبو حاتم : صالح الحديث . ووثقه ابن حِبَّان ، وقال : قتل فى الجَمَاجِم سنة ثلاث وثمانين . (أ . م . ٤)

٧٠١٦ – ميمـــون بن العَبَّاس بن أيوب الجزرِىّ ، أبو منصور الرَّافِقِىّ : عن سعيد بن الحكم ، وجماعة . وعنه « ن » ووثقه . (ن)

٧٠١٢ – تقريب (٥٥٦) رقم (٧٠٤٤) قال ابن حجر : « مقبول . من السادسة » .
– تهذيب الكمال رقم (٦٣٣٣) (٢٠٣/٢٩) .

٧٠١٣ – تعجيل المنفعة (ص ٢٧٣) رقم (١٠٩٠) قال ابن حجر : وابنه هارون شيخ ونقل هذا من الإكمال – الإكمال رقم (٨٩٩) والمسند (٢٢٨/٨) رقم (٢٢٠٤٥) .

٧٠١٤ – تقريب (٥٥٦) رقم (٧٠٤٥) قال ابن حجر : « صدوق . عابد ، يخطئ . من الرابعة » .
– تهذيب الكمال رقم (٦٣٣٤) (٢٠٤/٢٩) .

٧٠١٥ – تقريب (٥٥٦) رقم (٧٠٤٦) قال ابن حجر : « صدوق . كثير الإرسال . من الثالثة » . [+ بخ] – تهذيب الكمال رقم (٦٣٣٥) (٢٠٦/٢٩) (بخ – مق . ٤) .

٧٠١٦ – تقريب (٥٥٦) رقم (٧٠٤٧) قال ابن حجر : « ثقة . من الحادية عشرة . مات سنة أربع وخمسين » . تهذيب الكمال رقم (٦٣٣٦) (٢٠٨/٢٩) .

٧٠١٧ – ميمـــون بن عبد الله : عن ثابت البُنَانِيّ . وعنه زيد بن الحُبَاب . فيه جهالة . (د)

٧٠١٨ – ميمـــون بن مِهْرَان الجَـزَرِيّ ، أبو أيوب الرَّقِّي : عن ابن عمر ، وابن عباس ، وأبي هريرة ، وعائـــشة ، وجماعة . وعنه « فه » وابنه عمرو بن ميمون ، والأعمش ، وآخرون . وثقه أحمد ، وأبو زرعة ، وابن سعد ، والعِجْلِيّ ، والنسائي . وكان يحمل على عَلِيّ . ومات سنة ســـت عشرة ومائة . (فع . فه . أ . م . ٤)

٧٠١٩ – ميمـــون بن موسى المَرَئِيّ البصري : عن أبيه ، والحسن . وعنه ابنه موسى ، وحماد بن سلمة ، وحماد بن مَسْعَدة ، وآخرون . قال أحمد : ما أرى به بأسا . ووثقه ابن حِبَّان ، ثم قال في الضعفاء : لا يجوز الاحتجاج به إذا انفرد . (أ . ت . هـ)

٧٠٢٠ – ميمـــون أبـــو عبد الله البصري : عن زيد بن أرقم ، والبَرَاء ، وابن عباس . وعنه ابناه ؛ محمد ، وعبد الرحمن ، وشعبة ، وقتادة ، وجماعة . وثقه ابن حبان . وقال : كان يحيى القطان سيئ الرأي فيه . وقال أحمد : أحاديثه مناكير . (أ . ت . ن . هـ)

٧٠١٧ – تقريب (٥٥٦) رقم (٧٠٤٨) قال ابن حجر : « من السابعة . « مجهول . ، ولعله ميمون بن أبان » . تهذيب الكمال رقم (٦٣٣٧) (٢٠٩/٢٩) .

٧٠١٨ – تقريب (٥٥٦) رقم (٧٠٤٩) قال ابن حجر : « ثقة . فقيه ، ولي الجزيرة لعمر ابن عبد العزيز . وكان يرسل . من الرابعة . مات سنة سبع عشرة » . [+ بخ] .

– تهذيب الكمال رقم (٦٣٣٨) (٢١٠/٢٩) (+ بخ) .

٧٠١٩ – تقريب (٥٥٦) رقم (٧٠٥٠) قال ابن حجر : « صدوق . مدلّس . من السابعة » .

– تهذيب الكمال رقم (٦٣٣٩) (٢٢٧/٢٩) .

٧٠٢٠ – تقريب (٥٥٦) رقم (٧٠٥١) « ضعيف . وقيل : اسم أبيه « أَستاذ » ، [رقم : ٧٠١٠] وفرق بينهما ابن أبي حاتم . من الرابعة » . تهذيب الكمال رقم (٦٣٤٠) (٢٣١/٢٩) .

٧٠٢١ – ميمـــون المكى : عن ابن عـــــباس ، وابن الزبير . وعنه عبد الله ابن هُبَيْرة المصرى . (أ . د)

٧٠٢٢ – ميمـــون القَنَّاد ، بصرى : عن سعيد بن المسيَّب ، وأبى قِلاَبَة . وعنه خالد الحَذَّاء ، وغيره . وثقه ابن حبان . (أ . د . ن)

٧٠٢٣ – ميمـــون الكُرْدِىّ ، أبو بَصير ، بالباء . وقيل : بالنون : عن أبى عثمان النَّهْدِىّ . وعنه حَمَّاد بن زيد ، والفضل بن عَمِيرَة الطُّفَاوِى ، وجماعة . وثقه « د » . وقال ابن معين : لا بأس به . (أ)

٧٠٢٤ – ميمـــون ، أبو حَمْزَة الأعور ، القَصَّاب ، الكوفى : عن الحسن ، وسعيد بن المسيَّب ، والشعبى ، وإبراهيم النَّخَعِىّ ، وجماعة . وعنه « فه » ، ومنصور ابن المعتمر ، والثورى ، والحَمَّادَان ، وآخرون . وهَّاه أحمد ، ويحيى ، وغير واحد . وقال أبو حاتم : يُكْتَب حديثه . (فه . ت . هـ)

٧٠٢٥ – ميمـــون ، أو مِهْرَان ، مولى النبى ﷺ وقيل اسمه : كيسان ،

٧٠٢١ – تقريب (٥٥٦) رقم (٧٠٥٤) قال ابن حجر : « من الرابعة . مجهول » .
– تهذيب الكمال رقم (٦٣٤٣) (٢٣٣/٢٩) .

٧٠٢٢ – تقريب (٥٥٦) رقم (٧٠٥٥) قال ابن حجر : « بصرى : مقبول . من السادسة » .
– تهذيب الكمال رقم (٦٣٤٤) (٢٣٤/٢٩) .

٧٠٢٣ – تقريب (٥٥٦) رقم (٧٠٥٦) قال ابن حـــجر : « مقبول . من السادسة » . [عس] .
– تهذيب الكمال رقم (٦٣٤٥) (٢٣٦/٢٩) (عس) .

٧٠٢٤ – تقريب (٥٥٦) رقم (٧٠٥٧) قال ابن حجر : مشهور بكنيته ضعيف . من السادسة » – تهذيب الكمال رقم (٦٣٤٦) (٢٣٧/٢٩) .

● **ميمون بن عجلان :**

● **ميمون بن عجلان الربعى :**

استدركهما الهيثمى على الحسينى (تعجيل ، ص ٢٧٣ رقم (١٠٩١ – ١٠٩٢)) .

٧٠٢٥ – تعجيل المنفعة (ص ٢٧٣) رقم (١٠٩٣) .
– الإكمال رقم (٩٠١) والمسند (٣٢٩/٥) رقم (١٥٧٠٨) .

وقيل : طَهْمَان ، وقيل : ذَكْوَان ، وقيل : هُرْمُز . وقال الواقدى : اسمه سفينة مهران . فالله أعلم : روى حديثه أم كلثوم بنت على : « إنّا آلُ محمدٍ لا تَحِلُّ لنا الصدقة » . (أ)

* * *

٧٠٢٦ – مِينَـــاء بن أبى مِينَاء الزهرى الخزّاز : عن مولاه عبد الرحمن بن عوف ، وعلى ، وعثمان ، وابن مسعود ، وأبى هريرة ، وعائشـــــة . وعنه همام ابن نافع ، وغيره . قال ابن معين : ليس بثقة . (أ . ت)

* * *

٧٠٢٦ – تقريب (٥٥٦) رقم (٧٠٥٩) قال ابن حجر : « متروك ، ورمى بالرفض ، وكذبه أبو حاتم . من الثانية . ووَهِلَ الحاكم فجعل له صحبة ، والله أعلم » .
– تهذيب الكمال رقم (٦٣٤٨) (٢٤٥/٢٩) .

٧٠٢٧ – النَّابِغَـــة : عن عَلِيّ فى زيارة القبور . وعنه ابنه ربيعة . قال ابن أبى حاتم : يقال : اسمه نابغة بن مخارق بن سليم . قلت : هو مجهول . (أ)

* * *

٧٠٢٨ – نَابِـــل ، صاحب العَبَاء ، حجازى : عن ابن عمر ، وأبى هريرة . وعنه بكير بن الأشج . وثقه « ن » . (أ . د . ت . ن)

* * *

٧٠٢٩ – نَـــائِـل ، أخو أهل الشام : عن أبى هريرة . روى حديثه سليمان ابن يسار عنه . وحُكِيَ عن الليث : أنه قتل سنة ست وستين . (ن)

* * *

٧٠٣٠ – نَاجِيـــة بن كعب بن جُنْدَب الأَسْلَمِيّ الخُزَاعِيّ صاحب بُدْن النبى ﷺ : له صحبة ، ورواية . وعنه عروة بن الزبير ، ومَجْزَأة بن زاهِر . مات بالمدينة زمن معاوية . (أ . ٤)

٧٠٢٧ – تعجيل المنفعة (ص ٢٧٤) رقم (١٠٩٤) قال ابن حجر : مخارق بن سليم شيبانى ؛ أخرج له النسائى ، وذكر صاحب التهذيب أنه روى عنه ولداه ؛ قابوس وعبد الله ، ولم يذكر نابغة ، والله أعلم – الإكمال رقم (٩٠٢) .

٧٠٢٨ – تقريب (٥٥٧) رقم (٧٠٦٠) قال ابن حجر : « مقبول . من الثالثة » .

– تهذيب الكمال رقم (٦٣٤٩) (٢٤٩/٢٩) .

٧٠٢٩ – تقريب (٥٥٧) رقم (٧٠٦١) قال ابن حجر : « الشامى الفلسطينى ، أحد الأمراء لمعاوية وولده : من الثالثة . ووقع له ذكر فى النسائى بلا رواية » / تمييز .

– تهذيب الكمال رقم (٦٣٥٠) (٢٥٠/٢٩) [لم يرمز له] .

٧٠٣٠ – تقريب (٥٥٧) رقم (٧٠٦٢ – ٧٠٦٣) ترجم ابن حجر لاثنين ، جعلهما المصنف هنا واحدًا تبعًا للمزى : =

٧٠٣١ – نَاجِيـــة بن كعب الأَسَدِيّ ، ويقال : ناجية بن خُفَاف العَنَزِيّ ، أبو خُفَاف الكوفى ، ويقال : إنهما اثنان : روى عن على ، وابن مسعود ، وعَمَّار . وعنه أبو إسحاق السَّبِيعى ، وغيره . قال ابن معين : صالح . (أ . د . ت . ن)

* * *

٧٠٣٢ – نَاشِـــرة بن سُمَىّ اليَزَنِىّ ، ويقال : العَنْسِىّ المصرى ، أدرك زمن النبى ﷺ : وروى عن عمر ؛ وشهد خطبته بالجابية ، وعن أبى عبيدة ، وغيرهما . وعنه على بن رَبَاح . وثقه العِجْلِىّ . (أ . ن)

* * *

٧٠٣٣ – نـــاصح بن عبد الله ، ويقال : ابن عبد الرحمن – التَّمِيمِىّ ، المعروف بالمُحَلِّمِىّ ، الكوفى الحائك : عن سِمَاك بن حَرْب ، ويحيى بن أبى كثير . وعنه « فه » . ويحيى بن يَعْلَى الأَسْلَمِىّ ، وجماعه . قال « ن » ، وابن معين : ليس بثقة (فه . أ . ت)

* * *

= ١ – **ناجية بن جندب الأسلمى** ، صحابى . روى عنه مجزأة بن زاهر ، وغيره . (س) .

٢ – **ناجية بن جندب بن كعب** ، وقيل : ابن كعب بن جنوب الخزاعى ، صحابى ، تفرد بالرواية عنه عروة بن الزبير (٤) . قال ابن حجر : ووهم من خلطهما .

– تهذيب الكمال رقم (٦٣٥١) (٢٥٢/٢٩) .

٧٠٣١ – تقريب (٥٥٧) رقم (٧٠٦٤ – ٧٠٦٥) ترجم ابن حجر لاثنين ، جعلهما المصنف تبعًا للمزى واحدًا :

١ – **ناجية بن خفاف العَنَزِىّ** : عن عمار ؛ مقبول . من الثالثة . ووقع فى الرواية غير منسوب ، وصحح ابن المدينى وغيره أنه ابن خفاف ، ووهم من زعم أنه ابن كعب .

٢ – **ناجية بن كعب الأسدى** : عن على ؛ ثقة . من الثالثة أيضًا . ووهم من خلطه بالأول .

– تهذيب الكمال رقم (٦٣٥٢) (٢٥٤/٢٩) .

٧٠٣٢ – تقريب (٥٥٧) رقم (٧٠٦٦) قال ابن حجر : « ثقة . من الثانية » .

٧٠٣٣ – تقريب (٥٥٧) رقم (٧٠٦٧) قال ابن حجر : « ضعيف . من كبار السابعة » .

– تهذيب الكمال رقم (٦٣٥٤) (٢٦١/٢٩) .

٧٠٣٤ – ناعـــم بن أُجَيْل الهَمْدَانى ، أبو عبد الله المِصْرِىّ : عن على ، وعثمان ، وابن عمر ، وابن عَبَّاس ، ومولاته أم سلَمَة ، وغيرهم . وعنه عبد الرحمن الأعرج ، ويزيد بن أبى حبيب ، وجماعة . وثقه « ن » ، وأبو زرعة . (أ . م . ن)

* * *

٧٠٣٥ – نَـــافِذ ، أبو مَعْبَد الحجازى : عن مولاه عبد الله بن عباس . وعنه عمرو بن دينار ، ويحيى بن عبد الله بن صَيْفِىّ ، وجماعة . وثقه أحمد ، ويحيى ، وأبو زُرْعَة . ومات سنة أربع ومائة . (فع . أ . خ . م . ٤)

* * *

٧٠٣٦ – نـــافع بن جُبَيْر بن مُطْعِم القرشى المدنى : عن أبيه ، وعلى ، وابن عباس ، وأبى هريرة ، وعائشة ، وأم سلمة ، وعدة . وعنه الزهرى ، وعروة ، وعبد الله ابن الفضل الهاشمى ، وآخرون . وثقه العجلى ، وأبو زرعة . وقال ابن خراش : أحد الأئمة ، وقال ابن حبان : مات سنة تسع وتسعين ، وكان يحجّ ماشيًا ، وناقته تُقَاد . (فع . ك . أ . خ . م . ٤)

٧٠٣٧ – نافـــع بن جُبَيْر : عن مولاه على . وعنه عبيد الله بن عمر العُمَرِىّ . كذا وقع فى بعض النسخ المتأخرة . والصواب : عن عبيد الله بن عمر ، عن نافع ، عن ابن حنين مولى على ، عن على . (هـ)

٧٠٣٤ – تقريب (٥٥٧) رقم (٧٠٧٠) قال ابن حجر : « ثقة . فقيه . من الثالثة . مات سنة ثمانين » . ووقع فيه الرَّمز (٤) وهو وهم فما روى له إلا النسائى منهم .
– تهذيب الكمال رقم (٦٣٥٧) (٢٦٧/٢٩) .

٧٠٣٥ – تقريب (٥٥٨) رقم (٧٠٧١) قال ابن حجر : « المكى : ثقة . من الرابعة » .
– تهذيب الكمال رقم (٦٣٥٨) (٢٦٨/٢٩) .

● **نافع بن أبى أنس** : هو ابن مالك بن أبى عامر ، أبو سهيل – يأتى – إن شاء الله تعالى .

٧٠٣٦ – تقريب (٥٥٨) رقم (٧٠٧٢) قال ابن حجر : « ثقة . فاضل . من الثالثة » .
– تهذيب الكمال رقم (٦٣٥٩) (٢٧٢/٢٩) .

٧٠٣٧ – تقريب (٥٥٨) قال ابن حجر : « صوابه : نافع ، عن ابن حُنَيْن ، عن على » .
– تهذيب الكمال . (٢٧٦/٢٩) .

٧٠٣٨ – نـافِـــع بن سرجس الحجازى ، أبو سعيد مولى بنى سباع [١] : عن أبى واقِد اللَّيْثِىّ . وعنه عبد الله بن عثمان (٢) بن خثيم . وثقه ابن حبان (أ)

٧٠٣٩ – نـــافع بن سليمان القرشى المكى : عن محمد بن أبى صالح ، عن أبيه ، عن عائشة . وعنه حَيْوَة بن شُرَيح ، وسعيد بن أبى أيوب . وثقه ابن معين . وقال أبو حاتم : صدوق ، يحدث عن الضعفاء مثل بَقِيّة . (أ)

٧٠٤٠ – نافـــع بن عاصم بن عُرْوة بن مسعود الثَّقَفِىّ ، حجازى : عن عبد الله بن عمرو بن العاص . وعنه يَعْلَى بن عطاء ، وغيره . وثقه ابن حبان . (أ . ن)

٧٠٤١ – نـــافع بن عَبَّاس ، ويقال : ابن عَيَّاش الأقرع ، أبو محمد مولى أبى قتادة ، ويقال : مولى عقيلة بنت طلق الغِفَارِيّة ، ويقال : مولى سائبة ، ويقال : إنهما اثنان : روى عن أبى قتادة ، وأبى هريرة . وعنه الزهرى ، وسالم أبو النضر ، وجماعة . قال « ن » : نافع مولى أبى قتادة ؛ ثقة . (فع . ك . أ . خ . م . ٤)

٧٠٣٨ – تعجيل المنفعة (ص ٢٧٤) رقم (١٠٩٦)

– الإكمال رقم (٩٠٤) .

(١،٢) فى التعجيل المطبوع : « مولى ابن سباع » و« عبد الله بن عمر بن خثيم » ؛ وهما خطأ وفى المحققة على الصواب .

٧٠٣٩ – تعجيل المنفعة (ص ٢٧٤) رقم (١٠٩٧) .

– الإكمال رقم (٩٠٥) .

٧٠٤٠ – تقريب (٥٥٨) رقـــم (٧٠٧٣) قال ابن حـــجر : « صدوق . من الرابعة » . [+ بخ] .

– تهذيب الكمال رقم (٦٣٦٠) (٢٧٧/٢٩) (+ بخ) .

٧٠٤١ – تقريب (٥٥٨) رقم (٧٠٧٤) قال ابن حجر : المدنى : ثقة . من الثالثة » .

– تهذيب الكمال رقم (٦٣٦١) (٢٧٨/٢٩) .

٧٠٤٢ – نـــافع بن عبد الله : ويقال : ابن كثير ، حجازى : عن فَرْوَة بن قيس . وعنه أبو ضَمْرَة الليثى . مجهول . (هـ)

٧٠٤٣ – نـــافع بن عبد الحارث الخُزَاعِىّ : له صحبة ، ورواية . وعنه أبو الطفيل عامر بن وَاثِلَة ، وأبو سلمة / بن عبد الرحمن ، وجماعة . يقال : أسلم ٢٢٨/ب يوم الفتح ، وأقام بمكة ، وكان عامل عمر بن الخطاب على مكة . (فع . أ . م . د . ن . هـ)

٧٠٤٤ – نـــافع بن عتبة بن أبى وقاص الزُّهْرِىّ ، المعروف بالمِزْقَال : له صحبة ، ورواية . وعنه ابن عمته جابر بن سَمُرَة . شهد أُحُدًا مع أبيه كافرًا ، وأبوه عتبة هو الذى كسر رُبَاعِيَّة النبى ﷺ يومئذ ، ومات عتبة كافرًا قبل الفتح ، وأسلم نافع يوم الفتح . (أ . م . هـ)

٧٠٤٥ – نـــافع بن عُجَيْر المُطَّلِبِىّ : عن أبيه ، وعمه ركانة ، وعلى بن أبى طالب . وعنه ابنه محمد ، ومحمد بن إبراهيم التَّيْمِىّ . وثقه ابن حبان (فع . د)

٧٠٤٦ – نـــافع بن عمر بن عبد الله الجُمَحِىّ المكى : عن عبد الله بن أبى مُلَيْكَة ، وسعيد بن حَسَّان الحجازى ، وجماعة . وعنه أبو أسامة ، وخَلَّاد

٧٠٤٢ – تقريب (٥٥٨) رقم (٧٠٧٥) قال ابن حجر : « مجهول . من السابعة » .
– تهذيب الكمال رقم (٦٣٦٢) (٢٧٩/٢٩) .

٧٠٤٣ – تقريب (٥٥٨) رقم (٧٠٧٦) قال ابن حجر : « صحابى فَتْحِىّ » . [+ بخ] .
– تهذيب الكمال رقم (٦٣٦٣) (٢٧٩/٢٩) .

٧٠٤٤ – تقريب (٥٥٨) رقم (٧٠٧٨) قال ابن حجر : « صحابى صغير ، مات قديمًا » .
– تهذيب الكمال رقم (٦٣٦٥) (٢٨٤/٢٩) .

٧٠٤٥ – تقريب (٥٥٨) رقم (٧٠٧٩) قال ابن حجر : « المكى ، قيل : له صحبة . وذكره ابن حبّان وغيره فى التابعين » – تهذيب الكمال رقم (٦٣٦٦) (٢٨٦/٢٩) .

٧٠٤٦ – تقريب (٥٥٨) رقم (٧٠٨٠) قال ابن حجر : « ثقة ثبت . من كبار السابعة » .
– تهذيب الكمال رقم (٦٣٦٧) (٢٨٧/٢٩) .

ابن يحيى ، ويزيد بن هارون ، وخلق . وثقه أحمد ، ويحيى ، وغير واحد . قال ابن مهدى : كان من أثبت الناس . وقال غيره : مات سنة تسع وستين ومائة بمكة . (أ . خ . م . ٤)

٧٠٤٧ – نـــافع بن كَيْسَان ، شامى : عن أبيه ، وله صحبة . وعنه ابنه أيوب ، وسليمان بن عبد الرحمن . (أ)

٧٠٤٨ – نـــافع بن مالك بن أبى عامر الأَصْبَحِىّ ، أبو سهيل المدنى : عن أبيه ، وابن عمر ، وسعيد بن المسيَّب ، وعلى بن الحسين ، وجماعة . وعنه ابن أخيه مالك ، والزهرى ، وإسماعيل بن جعفر بن أبى كثير ، وآخرون . وثقه أحمد ، وأبو حاتم ، والنسائى . (فع . ك . أ . خ . م . ٤)

٧٠٤٩ – نـــافع بن محمود بن الرّبيع الأنصارى : عن عُبَادة بن الصامِت . وعنه مكحول ، وغيره . وثقه ابن حبان . (د . ن)

٧٠٤٧ – الإكمال رقم (٩٠٦) .

– تعجيل المنفعة (ص ٢٧٤) رقم (١٠٩٨) قال ابن حجر : قلت : ذكره ابن شاهين ، وطائفة فى الصحابة . وقال ابن سعد : روى عن النبى – صلى الله عليه وآله وسلم – ، وسكن دمشق . وأخرج أبو نعيم فى المعرفة : من طريق أيوب بن نافع بن كيسان ، عن أبيه ، أنه سمع رسول الله – صلى الله عليه وآله وسلم – يقول ، فذكر حديثًا فى شرب الخمر ، وذكره جماعة فى التابعين ، والله أعلم . وقد ذكر ابن أبى حاتم أنه اختلف فى حديثه على الوليد بن مسلم ، فقال : محمد بن عائذ ابن كيسان ، عن أبيه ، عن جده نافع بن كيسان صاحب رسول الله – صلى الله عليه وآله وسلم – ، قال : ورواه هشام بن عمار عن الوليد بن مسلم – ، قال : حدثنى ربيعة بن ربيعة ، عن نافع بن كيسان ، عن أبيه كيسان صاحب النبى – صلى الله عليه وآله وسلم – ، وعلى هذا عول البخارى . وقال ابن أبى حاتم : أخرجه أبو زرعة فى مسند الشاميين عن هشام .

٧٠٤٨ – تقريب (٥٥٨) رقم (٧٠٨١) قال ابن حجر : « ثقة . من الرابعة » .

– تهذيب الكمال رقم (٦٣٦٨) (٢٩٠/٢٩) .

٧٠٤٩ – تقريب (٥٥٨) رقم (٧٠٨٢) قال ابن حجر : « المدنى ، نزيل بيت المقدس : مستور . من الثالثة » . [+ ر] .

– تهذيب الكمال رقم (٦٣٦٩) (٢٩١/٢٩) (+ ر) .

٧٠٥٠ – نـــافع بن أبى نافـــع البَزَّاز : عن أبى هريرة . وعنه محمد بن عبد الرحمن بن أبى ذِئب ، وغيره . وثقه يحيى ، وابن المدينى . ومات سنة ثمان وستين ومائة . (أ . د . ت . ن)

٧٠٥١ – نـافع بن أبى نافع : عن معقل بن يَسَار . وعنه أبو العلاء الخفّاف . (أ)

٧٠٥٢ – نـافع بن يزيد الكَلاعِىّ ، أبو يزيد المصرى : عن حَيْوَة بن شريح ، وهشام بن عروة ، وطائفة . وعنه بَقِيَّة ، وسعيد بن الحكم ، وآخرون . وثقه ابن حِبَّان ، وغيره . وقال « ن » : ليس به بأس . (خ . م . د . ن . هـ)

٧٠٥٣ – نـافع : عن مولاته أم سَـــلَمَة . وعنه عبد الرحمن بن الحارث بن هشام . مجهول . (ن)

٧٠٥٤ – نـــافع : مولى عبد الله بن عمر ، أبو عبد الله المدنى : عن مولاه ، ورافع بن خَدِيج ، وأبى هريرة ، وعائشة ، وأم سَلَمَة ، وطائفة . وعنه « فه ، ك » ، وبنوه ؛ عبد الله ، وأبو بكر ، وعمر ، وموسى بن عُقْبَة ، والزهرى .

٧٠٥٠ – تقريب (٥٥٨) رقم (٧٠٨٣) قال ابن حجر : « ثقة . من الثالثة » .

– تهذيب الكمال رقم (٦٣٧٠) (٢٩٣/٢٩) . (حديثه فى د ٢٩/٣ – ت ١٢٢/٣ كلاهما فى الجهال – س ٢٢٦/٦ فى الخيل – ابن حبان ٩٦/٧)

٧٠٥١ – الإكمال رقم (٩٠٧) .وقال : « لا يعرف » .

– تعجيل المنفعة (ص ٢٧٥) رقم (١٠٩٩) قال ابن حجر : هو البزاز المترجم فى التهذيب ، فحديثه فى المسند فى السباق (حم ٤٧٤/٢) ، وهو فى السنن كذلك . (انظر رقم ٧٠٥٠) .

٧٠٥٢ – تقريب (٥٥٩) رقم (٧٠٨٤) قال ابن حجر : « ثقة . عابد . من السابعة . مات سنة ثمان وستين . [خت] » – تهذيب الكمال رقم (٦٣٧١) (٢٩٦/٢٩) (خت) .

٧٠٥٣ – تقريب (٥٥٩) رقم (٧٠٨٥) قال ابن حجر : « مقبول . من الثالثة » .

– تهذيب الكمال رقم (٦٣٧٢) (٢٩٧/٢٩) .

٧٠٥٤ – تقريب (٥٥٩) رقم (٧٠٨٦) قال ابن حجر : « ثقة . ثَبت ، فقيه ، مشهور . من الثالثة » .

– تهذيب الكمال رقم (٦٣٧٣) (٢٩٨/٢٩) .

قال خ : أصح الأسانيد : « مالك ، عن نافع ، عن ابن عمر » . وقال مالك : كنت إذا سمعت من نافع يحدث عن ابن عمر لا أُبالى أن لا أسمعه من غيره . وقال ابن معين ، والعجلى ، والنسائى ، وغير واحد : ثقة . وقال ابن المدينى ، وغير واحد : مات سنة سبع عشرة ومائة . (ع)

٧٠٥٥ – نـــافع : عن عائشة . وعنه الزُّبَيْر بن عُبَيْد . قال ابن حبان : جهدت جهدى فلم أقف على نافع هذا ، من هو . (أ . هـ)

* * *

٧٠٥٦ – نـــائِل بن نَجِيح الحنفى ، ويقال : الثَّقَفِىّ : عن الثورى ، وجماعة . وعنه عمر بن شَبَّة ، وآخرون . قال أبو حاتم : شيخ ، وقال الدارقطنى : غير ثقة . (هـ)

* * *

٧٠٥٧ – نُبـــاتة الوَالِبِىّ ، ويقال : الجُـــعْفِىّ – كوفى : عن عمر ، وسويد ابن غَفَلة . وعنه إبراهيم النَّخَعِىّ ، والأسود بن يزيد . وثقه ابن حبان . (ن)

* * *

٧٠٥٨ – نَبْهَان الجُـــمَحِىّ ، أبو صالح المدنى : عن أبى قتادة . وعنه سالم أبو النَّضْر . فيه نظر . (خ)

٧٠٥٥ – تقريب (٥٥٩) رقم (٧٠٨٨) قال ابن حجر : « مجهول . من الثالثة . ووهم من زعم أنه مولى ابن عمر » . تهذيب الكمال رقم (٦٣٧٤) (٣٠٦/٢٩) .

● **نافع** ، ويقال : **رافع – أبو غالب الباهلى** – يأتى فى الكنى – إن شاء الله تعالى .

٧٠٥٦ – تقريب (٥٥٩) رقم (٧٠٨٩) قال ابن حجر : « ضعيف . من التاسعة » .
– تهذيب الكمال رقم (٦٣٧٥) (٣٠٧/٢٩) .

٧٠٥٧ – تقريب (٥٥٩) رقم (٧٠٩٠) قال ابن حجر : « مقبول . من الثانية » .
– تهذيب الكمال رقم (٦٣٧٦) (٣١٠/٢٩) .

٧٠٥٨ – تقريب (٥٥٩) رقم (٧٠٩١) قال ابن حجر : « والد صالح مولى التوأمة : مقبول . من الثالثة » . تهذيب الكمال رقم (٦٣٧٧) (٣١١/٢٩) .

٧٠٥٩ – نَبْهـــان المَخزومي ، أبو يحيى المدنى : عن مولاته أم سلمة . وعنه الزهرى ، وغيره . وثقه ابن حبان . (أ . ٤)

* * *

٧٠٦٠ – نُـــبَيْح بن عَبْدٍ العَنَزِىّ ، أبو عمرو الكوفى : عن جابر ، وابن عمر ، وابن عباس . وعنه الأسود بن قيس . وثقه العِجْلِىّ ، وأبو زُرْعَة . (أ . ٤)

* * *

٧٠٦١ – نُبَيْشـــة الخير الهذلى : له صحبة ، ورواية . وعنه أبو المَلِيح . الهُذَلِىّ ، وغيره . (أ . م . ٤)

* * *

٧٠٦٢ – / نُبَيْـــط بن شَرِيط الأَشْجَعِىّ ، كوفى : له صحبة ، ورواية عن النبى ﷺ ، وعن أنس ، وسالم بن عُبَيْد . وعنه ابنه سَلَمَة ، ونُعَيْم بن أبى هِنْد ، وأبى مالك الأَشْجَعِىّ . (أ . د . ن . هـ) ٢٢٩/أ

٧٠٦٣ – نُبَيْـــط بن عمر : عن أنس . وعنه عبد الرحمن بن أبى الرِّجَال . وثقه ابن حبان . (أ)

٧٠٥٩ – تقريب (٥٥٩) رقم (٧٠٩٢) قال ابن حجر : « مقبول . من الثالثة » .
– تهذيب الكمال رقم (٦٣٧٨) (٣١١/٢٩) .
٧٠٦٠ – تقريب (٥٥٩) رقم (٧٠٩٣) قال ابن حجر : « مقبول . من الثالثة » .
– تهذيب الكمال رقم (٦٣٧٩) (٣١٤/٢٩) .
٧٠٦١ – تقريب (٥٥٩) رقم (٧٠٩٤) قال ابن حجر : « قليل الحديث » .
– تهذيب الكمال رقم (٦٣٨٠) (٣١٥/٢٩) .
٧٠٦٢ – تقريب (٥٥٩) رقم (٧٠٩٥) وفيه : « صحابى صغير ، يكنى أبا سلمة » [+ تم] .
– تهذيب الكمال رقم (٦٣٨١) (٣١٦/٢٩) (+ تم) .
٧٠٦٣ – تعجيل المنفعة (ص ٢٧٥) رقم (١١٠٠) – الإكمال رقم (٩٠٨) .

٧٠٦٤ – نُبَيْــط : عن جَابَان ، وعنه سالم بن أبى الجَعْد . وثقه ابن حبان . (ن)

* * *

٧٠٦٥ – نُبَيْــه بن وهب بن عثمان بن أبى طلحة الحَجَبِىّ : عن أبى هريرة ، ومحمد بن الحنفية ، وأَبَــان بن عثمان . وعنه بنوه ؛ عبد الأعلى ، وعبد الجبار ، وعبد العزيز ، وأيوب بن موسى ، ونافع ، وابن إسحاق ، وجماعة . وثقه « ن » ، وغيره . (فع . ك . أ . م . ٤)

* * *

٧٠٦٦ – نَجْــدَة بن نُفَيْع الحَنَفِىّ : عن ابن عباس . وعنه عبد المؤمن بن خالد الحنفى . (د)

* * *

٧٠٦٧ – نَجِــيح بن عبد الرحمن السِّــنْدِىّ ، أبو معَشر المدنى : عن سعيد بن المسيب ، ونافع ، ومحمد بن كعب ، وطائفة . وعنه ابنه محمد ؛ خاتمة أصحابه ، والثورى ، وابن مهدى ، وخلق . قال أبو نعيم : كَيِّس حافظ . وقال أحمد : حديثه عندى مضطرب ، ولكن أكتب حديثه أَعْتَبِرُ به ، وكان بصيرًا بالمغازى . وضعفه ابن المدينى ، وابن معين ، وغير واحد ومات سنة سبعين ومائة . (أ . ٤)

* * *

٧٠٦٤ – تقريب (٥٥٩) رقم (٧٠٩٦) قال ابن حجر : « مقبول . من السادسة » .
– تهذيب الكمال رقم (٦٣٨٢) (٣١٨/٢٩) .

٧٠٦٥ – تقريب (٥٥٩) رقم (٧٠٩٧) قال ابن حجر : « ثقة . من صغار الثالثة ، روى عنه نافع ومات قبله ، مات هو سنة ست وعشرين » – تهذيب الكمال رقم (٦٣٨٣) (٢٩/ ٣١٩) .

٧٠٦٦ – تقريب (٥٥٩) رقم (٧٠٩٩) قال ابن حجر : « مجهول . من الرابعة » .
– تهذيب الكمال رقم (٦٣٨٥) (٣٢١/٢٩) .

٧٠٦٧ – تقريب (٥٥٩) رقم (٧١٠٠) قال ابن حجر : « مشهور بكنيته : ضعيف . من السادسة » . أَسَنَّ ، واختلط » . تهذيب الكمال رقم (٦٣٨٦) (٣٢٢/٢٩) .

٧٠٦٨ – نُجَـــيّ بن سلمة الحَضْرَمِيّ الكوفى : عن على ، وابنه الحسين ، وعَمَّار . وعنه ابنه عبد الله . وثقه العجلى . وقال ابن حبان : لا يعجبنى الاحتجاج بخبره إذا انفرد . (أ . د . ن . هـ)

* * *

٧٠٦٩ – نَحَّـــاز بن جُدَىّ ، ويقال : ابن حُوَىّ الحنفى اليمامى : عن سنان ابن سلمة بن المُحَبِّق . وعنه يحيى بن أبى كثير . وثقه ابن حبان . (أ)

* * *

٧٠٧٠ – نِـــزَار بن حَيَّان الأَسَدِىّ : عن أبيه ، وعكرمة . وعنه ابنه على ، وعبد الله بن محمد الليثى ، وغيرهما . قال ابن حبان : لا يجوز الاحتجاج به بحال . (ت . هـ)

* * *

٧٠٧١ – النَّـــزَّال بن سَبْرة الهِلالىّ الكوفى ، مختلف فى صحبته : روى عن النبى ﷺ ، وعن أبى بكر ، وعلى ، وعثمان ، وابن مسعود ، وغيرهم . وعنه الشَّعْبِىّ ، والضَّحَّاك ، وإسماعيل بن رَجَاء ، وغيرهم . قال العِجْلِىّ : ثقة من كبار التابعين . وقال أبو حاتم : لا بأس به . (أ . خ . د) [1]

٧٠٦٨ – تقريب (٥٦٠) رقم (٧١٠٢) قال ابن حجر : « مقبول . من الثالثة » .
– تهذيب الكمال رقم (٦٣٨٨) (٣٣٢/٢٩) .
٧٠٦٩ – تعجيل المنفعة (ص ٢٧٥) رقم (١١٠١) – الإكمال رقم (٩٠٩) .
٧٠٧٠ – تقريب (٥٦٠) رقم (٧١٠٤) قال ابن حجر : « ضعيف . من السادسة » .
– تهذيب الكمال رقم (٦٣٩٠) (٣٣٣/٢٩) .
٧٠٧١ – تقريب (٥٦٠) رقم (٧١٠٥) قال ابن حجر : « ثقة . من الثانية » .
– تهذيب الكمال رقم (٦٣٩١) (٣٣٤/٢٩) وفيهما زيادة (س . ق) .
(١) قارن هذا بما أثبتناه عند ابن حجر وتهذيب الكمال ، وما فيهما هو الصحيح .

٧٠٧٢ – النَّـــزَّال بن عمّار ، بصرى : عن ابن عباس . وعنه قُرَّة بن خالد . وثقه ابن حبان . (د)

* * *

٧٠٧٣ – نُسَـــيْر بن ذُغْلُوق الثورى مولاهم ، أبو طُعْمَة الكوفى : عن أبيه ، وابن عمر ، وعدة . وعنه ابنه عمرو ، والثورى ، وآخـــــرون . وثقه العجلى ، وابن حبان . (ق)

* * *

٧٠٧٤ – نُسَـــىّ الكندى الشامى : عن عبادة بن الصامت . وعنه ابنه عُبَادَة . « مجهول » . وخبره منكر . (د . هـ)

* * *

٧٠٧٥ – نصـــر بن باب الخُرَاسَانِىّ ، أبو سهل المَرْوَزِىّ : عن إبراهيم الصائغ ، وداود بن أبى هِنْد ، وحجاج بن أَرْطَاة ، وجماعة . وعنه أحمد ، وابن المدينى ؛ وقال : رَمَيْت حديثه ، وابن نُمَيْر ، وآخرون . قال أحمد : ماكان به بأس ؛ إنما أنكروا عليه حين حدث عن إبراهيم الصائغ . وقال « خ » : يرمونه بالكذب . وقال ابن عدى : مع ضعفه يُكْتَب حديثُه . (أ)

٧٠٧٢ – تقريب (٥٦٠) رقم (٧١٠٦) قال ابن حجر : « مقبول . أرسل عن ابن عباس . من السادسة » . تهذيب الكمال رقم (٦٣٩٢) (٣٣٧/٢٩) .

٧٠٧٣ – تقريب (٥٦٠) رقم (٧١٠٧) قال ابن حجر : « صدوق . لم يصب من ضعّفه . من الرابعة » . تهذيب الكمال رقم (٦٣٩٣) (٣٣٩/٢٩) .

٧٠٧٤ – تقريب (٥٦٠) رقم (٧١٠٨) قال ابن حجر : « من الثالثة . مجهول » .
– تهذيب الكمال رقم (٦٣٩٤) (٣٤٠/٢٩) .

٧٠٧٥ – الإكمال رقم (٩١٠) . وقد توسع الحسينى فى هذه الترجمة فيه ، ونقله ابن حجر .
– تعجيل المنفعة (ص ٢٧٥) رقم (١١٠٢) قال ابن حجر ، ناقلًا من الإكمال ، ومعلقًا : وقال أبو حاتم : متروك الحديث . وقال ابن حبان : روى عنه العراقيون وأهل بلده ، كان ممن يتفرد =

٧٠٧٦ – نصـــر بن حَـــزْن ، ويقال : عُبَيْدَة بن حزن (خ) ، ويقال : عبدة ابن حزن (أ) . تقدم . (ن) .

٧٠٧٧ – نَصْـــر بن حَمَّاد بن عَجْلان البَجَلى ، أبو الحارث الوَرَّاق الحافظ : عن شعبة ، وطائفة . وعنه ابناه ؛ أحمد ، ومحمد ، ورَوْح بن الفرج ، وخلق . كذبه ابن معين . ووَهّاه غير واحد . (هـ)

٧٠٧٨ – نصـــر بن دَهْر الأَسْلَمِىّ ، حجازى : له صحبة ، ورواية . وعنه ابنه أبو الهيثم . (أ . ن)

٧٠٧٩ – نصـــر بن راشد : عن جابر ، وعن رجل . عـــــنه . وعنه المبارك ابن فَضَالة . غير مشهور . (أ)

٧٠٨٠ – نَصْـــر بن زيد بن الجُدَّر ، أبو الحسن البغدادى : عن

= عن الثقات بالمقلوبات ، ويروى عن الأثبات ما لا يشبه حديث الثقات ، فلما كثر ذلك فى روايته بطل الاحتجاج به . وقال ابن سعد : نزل بغداد فسمعوا منه ورووا عنه ، ثم حدث عن إبراهيم الصائغ فاتهموه ، وتركوا حديثه ، وتوفى ببغداد فى عسكر المهدى . وقال ابن عدى : ومع ضعفه يكتب حديثه . وقال أحمد : ما كان به بأس ، إنما أنكروا عليه حيث حدث عن إبراهيم الصائغ .

قلت : وفى مسند جابر من مسند أحمد [٣/٣١٠] بعد أن أخرج حديثًا لنصر بن باب ، قال عبد الله : قلت لأبى : سمعت أبا خيثمة يعنى وهيب بن حرب يقول : نصر بن باب كذاب ؟ فقال : إنى أستغفر الله ، كذاب ، إنما عابوا عليه أنه حدث عن إبراهيم الصائغ ، وإبراهيم من أهل بلده لا ينكر أن يكون سمع منه . وقال الحسينى فى الإكمال : يقال مات سنة ثلاث وتسعين ومائة .

٧٠٧٦ – انظر : رقم (٤٢٧٧) . فى ترجمة عبدة بن حَزْن .

٧٠٧٧ – تقريب (٥٦٠) رقم (٧١٠٩) قال ابن حجر : « ضعيف ، أفرط الأزدى فزعم أنه يضع . من صغار التاسعة » . تهذيب الكمال رقم (٦٣٩٥) (٢٩/٣٤٢) .

٧٠٧٨ – تقريب (٥٦٠) رقم (٧١١٠) قال ابن حجر : « تفرد ابنه الهيثم بالرواية عنه » .
– تهذيب الكمال رقم (٦٣٩٦) (٢٩/٣٤٥) .

٧٠٧٩ – تعجيل المنفعة (ص ٢٧٦) رقم (١١٠٣) وفيه : ذكره ابن حبان فى (الثقات) .
– الإكمال رقم (٩١١) .

٧٠٨٠ – تقريب (٥٦٠) رقم (٧١١١) قال ابن حجر : « صدوق . من صغار التاسعة » .
– تهذيب الكمال رقم (٦٣٩٧) (٢٩/٣٤٦) .

شَرِيك ، ومالك ، ويعقوب القُمِّى . وعنه محمد بن عيسى بن الطَّبَّاع ، وغيره . وثقه ابن سعد . ومات قديمًا . (د)

٢٢٩/ب **٧٠٨١ – نَصْـــر بن عاصم اللـــيثى البصرى** : عن عمر ، / ومالك بن الحُوَيْرِث ، وجماعة . وعنه قتادة ، ومالك بن دينار ، وآخرون . وثقه «ن » وقال د : كان خارجيًا . (فع . أ . م . د . ن . هـ)

٧٠٨٢ – نصـــر بن عاصم الأَنْطَاكِىّ : عن أبى ضَمْرَة ، وجماعة . وعنه « د » ، وغيره . وثقه ابن حبان . (د) [1]

٧٠٨٣ – نصـــر بن عبد الرحمن الكِنَانِىّ ، شامى : عن رجل ، عن عتبة بن عبد السُّلَمِىّ وعنه ثَوْر بن يَزِيد . مجهول . (أ . د)

٧٠٨٤ – نصـــر بن عبد الرحمن القرشى ، حجازى : روى حديثه شعبة فاختلف عليه فيه . ووثقه ابن حبان . (أ . ن)

٧٠٨٥ – نصـــر بن عبد الرحمن النَّاجِىّ ، الكوفى : عن زيد بن الحُـــبَاب

٧٠٨١ – تقريب (٥٦٠) رقم (٧١١٣) قال ابن حجر : « ثقة . رمى برأى الخوارج ، وصح رجوعه عنه . من الثالثة » . [+ ى] – تهذيب الكمال رقم (٦٣٩٩) (٣٤٧/٢٩) .

٧٠٨٢ – تقريب (٥٦٠) رقم (٧١١٤) قال ابن حجر : « لين الحديث . من صغار العاشرة » .
– تهذيب الكمال رقم (٦٤٠٠) (٣٤٩/٢٩) .

(١) كان هنا فى هذا الموضع ترجمة : « نصر بن عبد الرحمن بن عبد الله » ، ثم ضرب عليها المصنف ، وأثبتها فيمن اسمه « النضر » أى « النضر بن عبد الرحمن » ، وقد تعقبه ابن حجر دون أن يلتفت إلى هذا الضرب ، وقد غفل الحسينى عن ذلك فى الإكمال ، فأثبته فيمن اسمه « نصر » دون أن يغيرها .

٧٠٨٣ – تقريب (٥٦٠) رقم (٧١١٦) قال ابن حجر : « شامى : مجهول . من السادسة » .
– تهذيب الكمال رقم (٦٤٠٢) (٣٥٢/٢٩) .

٧٠٨٤ – تقريب (٧٨٠) رقم (٧١١٧) قال ابن حجر : « مقبول . من الرابعة » .
– تهذيب الكمال رقم (٦٤٠٣) .

٧٠٨٥ – تقريب (٥٦٠) رقم (٧١١٥) قال ابن حجر : « ثقة . من العاشرة » .
– تهذيب الكمال رقم (٦٤٠١) (٣٥٠/٢٩) .

وعبد الرحمن المُحَارِبى ، وعدة . وعنه « ت ، هـ » ، وأبو حاتم ، وآخرون . وثقه « ن » . ومات سنة ثمان وأربعين ومائتين . (ت . هـ)

٧٠٨٦ – نصـر بن عَلْقَمَة الحَضْرَمِىّ ، أبو علقمة الحِمْصِىّ : عن أخيه محفوظ ، وجُبير بن نُفير ، وجماعة . وعنه بقية ، ويحيى بن حمزة الحضرمى ، وآخرون . وثقه دُحَيْم . (ن . هـ)

٧٠٨٧ – نصـــر بن على بن صُهْبَان الجَهْضَمِىّ البصرى ، الكبير : عن جده لأمه أشعث بن عبد الله الحُدَّانى ، وغيـــره . وعنه ابنه علـــى ، وعبد الصمد بن عبد الوارث ، وجماعة . وثقه ابن معين . ومات فى إمرة أبى جعفر . (٤)

٧٠٨٨ – نصـــر بن على بن نصر بن على الجَهْضَمِىّ ، أبو عمرو البصرى الصغير ، حفيد الذى قبله : روى عن أبيه ، وابن عيينة ، ويزيد بن زُرَيْع ، وخلق . وعنه « خ ، م ، ٤ ، عب » ، وأبو حاتم ، وخَلْق . وثقه « ن » ، وأبو حاتم ، وابن خراش ، وقال أحمد : ما به بأس ، وقال « خ » ، وغيره : مات سنة خمسين ومائتين . (خ . م . ٤ . عب)

٧٠٨٩ – نصـــر بن على الكوفى : عن أبى قَطَن . وعنه « ت » . كذا وقع فى بعض النسخ المتأخرة ؛ وهو وَهْمٌ . والصواب : نصر بن عبد الرحمن ؛ وهو الوَشَّاء . وقد تقدم [رقم ٧٠٨٥] . (ت)

٧٠٨٦ – تقريب (٥٦٠) رقم (٧١١٨) قال ابن حجر : « مقبول . من السادسة » .
– تهذيب الكمال رقم (٦٤٠٤) (٣٥٣/٢٩) .

٧٠٨٧ – تقريب (٥٦١) رقم (٧١١٩) قال ابن حجر : « ثقة . من السابعة » . مات قبل الخمسين . تهذيب الكمال رقم (٦٤٠٥) (٣٥٤/٢٩) .

٧٠٨٨ – تقريب (٥٦١) رقم (٧١٢٠) قال ابن حجر : « ثبت ، طُلِب للقضاء فامتنع . من العاشرة » . تهذيب الكمال رقم (٦٤٠٦) (٣٥٥/٢٩) .

٧٠٨٩ – تقريب (٥٦١) وفيه : صوابه : « نصر بن عبد الرحمن ، وهو الوَشّاء » .
– تهذيب الكمال . (٣٦١/٢٩) .

٧٠٩٠ – نصـــر بن عمرو الحِمْصِيّ : روى عنه « ن » – فيما قاله ابن عساكر، وقال : لا بأس به . (ن)

٧٠٩١ – نصـــر بن عِمْرَان بن عصام الضُّبَعِيّ ، أبو جَمْرَة البصرى : عن أبيه ، وابن عمر ، وابن عباس ، وأنس ، وعدة . وعنه ابنه علقمة ، وشعبة ، والحَمَّادان ، وآخرون . وثقه أحمد ، ويحيى ، وأبو زرعة . (أ . خ . م . ٤)

٧٠٩٢ – نَصْـــر بن القاسم ، وقيل : نُصَيْر : عن عبد الرحمن بن داود ، وابن إسحاق . وعنه بشر بن ثابت ، وغيره . مجهول . (هـ)

٧٠٩٣ – نصـــر بن محمد بن سليمان السُّلَمِيّ ، أبو القاسم الحِمْصِيّ : عن أبيه ، وإسماعيل بن عَيَّاش . وعنه « هـ » ، ويعقوب بن سفيان الفارِسيّ ، وجماعة ، وثقه ابن حبان . وضعفه أبو حاتم . (هـ)

٧٠٩٤ – نصـــر بن المهاجر المِصِّيصِيّ : عن ابن عيينة ، ويزيد بن هارون ، وجماعة . وعنه « د » ، وغيره . وثقه ابن حبان . (د)

* * *

٧٠٩٠ – تقريب (٥٦١) رقم (٧١٢١) قال ابن حجر : « صدوق . من الحادية عشرة » .
– تهذيب الكمال رقم (٦٤٠٧) (٣٦٢/٢٩) .

٧٠٩١ – تقريب (٥٦١) رقم (٧١٢٢) قال ابن حجر : « مشهور بكنيته . ثقة .ثَبْت . من الثالثة . مات سنة ثمان وعشرين » . تهذيب الكمال رقم (٦٤٠٨) (٣٦٢/٢٩) .

٧٠٩٢ – تقريب (٥٦١) رقم (٧١٢٣) قال ابن حجر : « من الثامنة . مجهول » .
– تهذيب الكمال رقم (٦٤٠٩) (٣٦٥/٢٩) .

٧٠٩٣ – تقريب (٥٦١) رقم (٧١٢٤) قال ابن حجر : وقد ينسب لجد أبيه . ضعيف . من العاشرة » . تهذيب الكمال رقم (٦٤١٠) (٣٦٦/٢٩) .
نصر بن المجَدَّر : هو ابن زيد . تقدم [٧٠٧٥] .

٧٠٩٤ – تقريب (٥٦١) رقم (٧١٢٥) قال ابن حجر : « ثقة حافظ . من العاشرة . مات بعد سنة ثلاثين » . تهذيب الكمال رقم (٦٤١١) (٣٦٧/٢٩) .

٧٠٩٥ - نُصَيـر بن أبى الأشعث الفَزَارِىّ الأَسَدِىّ ، الكوفى : عن الأعمش ، وحبيب بن أبى ثابت ، وعدة . وعنه شعبة ؛ أحد شيوخه ، وأبو نُعَيْم ، وآخرون . وثقه أبو زُرْعَة ، وأبو حاتم . (خ)

٧٠٩٦ - نُصَـيْر بن الفرج الأَسَلِىّ ، أبو حمزة الثَّغْرِىّ : عن حسين الجُعْفِىّ ، وأبى أُسامة ، وجماعة . وعنه « د ، ن » ، وأبو حاتم ، وأبو زُرْعَة ، وغيرهم . وثقه « ن » ، وأبو حاتم . ومات سنة خمس وأربعين ومائتين . (د . ن)

* * *

٧٠٩٧ - النَّضْـر بن إسماعيل بن حازم البَجَلِىّ ، أبو المغيرة القاصّ الكوفى ؛ إمام مسجدها : روى عن الأعمش ، ومحمد بن سُوقَة ، وجماعة . وعنه أحمد ، والحسن بن عَرَفَة ، وأبو خَيْثَمَة ، وخلق . وهَّاه ابن معين . وقال أحمد : ليس بقوِىّ ، يُعْتَبَرُ بحديثه ، ولكن ماكان من رقائق . (أ)

٧٠٩٨ - النَّضْـر بن أنس بن مالك الأنصارى ، أبو مالك البصرى : عن أبيه ، وزيد بن أرقم ، وابن عباس ، وغيرهم . وعنه مولاه أبو الخطاب حرب بن ميمون ، وحميد الطويل ، وقتادة ، وجماعة . وثقه « ن » . (أ . خ . م . ٤)

٧٠٩٥ - تقريب (٥٦١) رقم (٧١٢٦) قال ابن حجر : « ثقة . من السابعة » .
- تهذيب الكمال رقم (٦٤١٢) (٣٦٨/٢٩) .

٧٠٩٦ - تقريب (٥٦١) رقم (٧١٢٨) قال ابن حجر : « ثقة . من الحادية عشرة » .
- تهذيب الكمال رقم (٦٤١٤) (٣٧٠/٢٩) .

٧٠٩٧ - تقريب (٥٦١) رقم (٧١٣٠) قال ابن حجر : « ليس بالقوى . من صغار الثامنة . مات سنة اثنتين وثمانين . تهذيب الكمال رقم (٦٤١٦) (٣٧٢/٢٩) .

٧٠٩٨ - تقريب (٥٦١) رقم (٧١٣١) قال ابن حجر : « ثقة . من الثالثة . مات سنة بضع ومائة » . تهذيب الكمال رقم (٦٤١٧) (٣٧٥/٢٩) .

٢٣٠/أ **٧٠٩٩ – / النَّضْـــر بن حَمَّاد الفَزَارِىّ الكوفى** : عن سيف بن عُمَر . وعنه أبو بكر بن نافع العَبْدِىّ ، وغيره . ضعفه أبو حاتم . (ت)

٧١٠٠ – النَّضْـــر بن سُفْيَان الدُّؤَلى ، حجازى : عن أبى هريرة . وعنه على ابن خالد الدؤلى . وثقه ابن حبان . (أ . ن)

٧١٠١ – النَّضْـــر بن شُمَيْل المازنى ، أبو الحسن النَّحْوِىّ ، البصرى : عن إسرائيل ، وشعبة ، وحَمَّاد بن سلمة ، وابن جريج ، وخَلْق . وعنه ابن المدينى ، وابن معين وإسحاق بن رَاهَوَيه ، وخلق . وثقه « ن » ، ويحيى ، وأبو حاتم . وقال العباس بن مصعب : كان إمامًا فى العربية ، والحديث . وهو أول من أظهر السُّنَّة بمَرْو ، وجميع خراسان . وقال غيره : مات فى أول سنة أربع ومائتين . (أ . خ . م . ٤) .

٧١٠٢ – النَّضْـــر بن شَيْبَان الحُـــدَّانىّ البصرى : عن أبى سَلَمَة بن عبد الرحمن . وعنه نَصْر بن عَلِىّ الجَهْضَمِىّ ، وغيره وَهَّاه ابن معين . وقال ابن حبان فى الثقات : يُخْطِئ (أ . ن . هـ)

٧١٠٣ – النَّضْـــر بن عبد الله بن مَطَر القَيْسِىّ ، البصرى : عن أبيه ، وجده لأمه قيس بن عُبَادَة ، وأنس . وعنه ابنه عبيد الله ، وغيره . وثقه ابن حبان . (د)

٧٠٩٩ – تقريب (٥٦١) رقم (٧١٣٢) قال ابن حجر : « ضعيف . من التاسعة » .
– تهذيب الكمال رقم (٦٤١٨) (٣٧٧/٢٩) .

٧١٠٠ – تقريب (٥٦١) رقم (٧١٣٤) قال ابن حجر : « مقبول . من الثانية » .
– تهذيب الكمال رقم (٦٤٢٠) (٣٧٩/٢٩) .

٧١٠١ – تقريب (٥٦٢) رقم (٧١٣٥) قال ابن حجر : « ثقة ثبت . من كبار التاسعة » . مات ، وله اثنان وثمانون سنة » . تهذيب الكمال رقم (٦٤٢١) (٣٧٩/٢٩) .

٧١٠٢ – تقريب (٥٦٢) رقم (٧١٣٦) قال ابن حجر : « لين الحديث . من السادسة » .
– تهذيب الكمال رقم (٦٤٢٢) (٣٨٤/٢٩) .

٧١٠٣ – تقريب (٥٦٢) رقم (٧١٣٧) قال ابن حجر : « مستور . من الخامسة » .
– تهذيب الكمال رقم (٦٤٢٣) (٣٨٧/٢٩) .

٧١٠٤ – النَّضْـــر بن عبد الله الأَصَمّ : عن إسماعيل بن زكريا . وعنه محمد ابن على بن الحسن بن شقيق . وثقه ابن حبان . (ت)

٧١٠٥ – النَّضْـــر بن عبد الله السُّلَمِىّ ، حجازى : عن عمرو بن حَزْم ، وعنه أبو بكر بن محمد بن عمرو بن حزم . فيه جهالة . (أ . ن)

٧١٠٦ – النَّضْـــر بن عبد الجبار بن نَضِير المُرَادِىّ ، أبو الأسود المصرى : عن ابن لَهِيعة ، والليث ، ونافع بن يزيد ، وجماعة . وعنه أبو عبيد القاسم ، ومحمد بن إسحاق الصَّغَانِىّ ، وآخرون . قال ابن معين : كان شيخَ صِدْقٍ . وقال ن : ليس به بأس . وقال ابن يونس : مات سنة تسع عشرة ومائتين . (د . ن . هـ)

٧١٠٧ – النَّضْـــر بن عبد الرحمن ، أبو عمر الخَزَّاز : عن عِكْرِمَة . وعنه يونس بن بُكَيْر ، وغيره . وَهَّاه أحمد ، ويحيى ، وغير واحد . (ت)

٧١٠٨ – النَّضْـــر بن عبد الرحمن بن عبد الله : عن واثلة بن الأسقع . وعنه محمد بن عجلان . فيه نظر . (أ)

٧١٠٤ – تقريب (٥٦٢) رقم (٧١٣٨) قال ابن حجر : « مقبول . من العاشرة . كان فى حدود المائتين » . تهذيب الكمال رقم (٦٤٢٤) (٣٨٧/٢٩) .

٧١٠٥ – تقريب (٥٦٢) رقم (٧١٣٩) قال ابن حجر : « مجهول . ويقال : عبد الله بن النضر . من الرابعة . تهذيب الكمال رقم (٦٤٢٥) (٣٨٨/٢٩) .

٧١٠٦ – تقريب (٥٦٢) رقم (٧١٤٣) قال ابن حجر : « ثقة . من كبار العاشرة » . مشهور بكنيته » . تهذيب الكمال رقم (٦٤٢٩) (٣٩١/٢٩) .

٧١٠٧ – تقريب (٥٦٢) رقم (٧١٤٤) قال ابن حجر : « متروك . من السادسة » .
– تهذيب الكمال رقم (٦٤٣٠) (٣٩٣/٢٩) .

٧١٠٨ – الإكمال رقم (٩١٢) ولكن باسم : « نصر » بالصاد ، وقد سبق أن ذكرنا أن المصنف صنع ذلك هناك أيضًا فى التذكرة ، ولكن ضرب عليه وألحقه فى الهامش هنا فيمن اسمه « النضر » . ولم يفطن إلى ذلك ابن حجر فتعقبه فى التعجيل (ص ٢٧٦ رقم ١١٠٤) ، ولم يتنبه إلى ذلك الضرب ، وهذا الإلحاق . والله تعالى أعلم .

٧١٠٩ – النَّضْـــر بن عَرَبِيّ البَاهِلِيّ ، مولاهم ، أبو رَوْح الجَزَرِيّ ، عن مجاهد ، وسالم ، ومكحول ، ونافع ، وعدة . وعنه الثورى ، ووكيع ، وخلق . وثقه يحيى ، وأبو زُرْعَة ، وابن نمير . وضعفه ابن سعد . (د . ت)

٧١١٠ – النَّضْـــر بن قيس : عن يوســف بن عبد الله بن سلام ، والقاسم ابن محمد . وعنه مِسْعَر ، وغيره . فيه جَهَالة . (أ)

٧١١١ – النَّضْـــر بن كثير السَّعْدِيّ ، ويقال : الأَزْدِيّ ، أبو سهل البصرى العابد : عن عبد الله بن طاوس ، ويحيى الأنصارى . وعنه أحمد ، وقتيبة ، وجماعة . ضعفه أحمد ، والبخارى ، وابن حبان . (د . ن)

٧١١٢ – النَّضْـــر بن محمد بن موسى الجُرَشِيّ ، أبو محمد اليمامى : عن شعبة ، وحماد بن سلمة ، وعِكْرِمَة بن عَمَّار ، وجماعة . وعنه عباس العَنْبَرِيّ ، وغيره . وثقه العِجْلِيّ . وقال ابن حبان : ربما تَفَرَّد . (خ . م . د . ت . هـ)

٧١١٣ – النَّضْـــر بن محمد القرشى ، المَرْوَزِيّ : عن أبى حنيفة ، والأعمش ، ومحمد بن المنكدر ، وعدة . وعنه إسحاق بن رَاهَوَيه ، وعبد الحميد الحِمَّانِيّ ، وآخرون . وثقه « ن » ، والدَّارَقُطْنِيّ . وقال خ ، وغيره : منكر الحديث . (ن)

٧١٠٩ – تقريب (٥٦٢) رقم (٧١٤٥) قال ابن حجر : « الحرّانى . لا بأس به . من السادسة » . مات سنة ثمان وستين » . تهذيب الكمال رقم (٦٤٣١) (٣٩٦/٢٩) .

٧١١٠ – تعجيل المنفعة (ص ٢٧٦) رقم (١١٠٥) وقال : روى عنه بقية ، وغيره .
– الإكمال رقم (٩١٣) .

٧١١١ – تقريب (٥٦٢) رقم (٧١٤٧) قال ابن حجر : « العابد . ضعيف . من الثامنة » .
– تهذيب الكمال رقم (٦٤٣٣) (٤٠٠/٢٩) .

٧١١٢ – تقريب (٥٦٢) رقم (٧١٤٨) قال ابن حجر : « من التاسعة . ثقة . له أفراد » .
– تهذيب الكمال رقم (٦٤٣٤) (٤٠٢/٢٩) .

٧١١٣ – تقريب (٥٦٢) رقم (٧١٤٩) قال ابن حجر : « صدوق . ربما يهم ، ورمى بالإرجاء . من الثامنة . مات سنة ثلاث وثمانين » . [+ ل] – تهذيب الكمال رقم (٦٤٣٥) (٤٠٣/٢٩) (+ ل) .

٧١١٤ – النَّضْـــر بن منصور البَاهِـــلِيّ الكوفى : عن أبى الجَنُوب عُقْبَة ابن علقمة ، وغيره . وعنه أبو سعيد الأشج ، وأبو كُرَيْب ، وجماعة . قال «خ» : مُنْكَر الحديث . (ت)

* * *

٧١١٥ – نَضْـــلَة بن عبيد ، أبو بَرْزَة الأَسْلَمِيّ ، أسلم قديمًا ، وشهد فتح مكة : وروى عن النبى ﷺ ، وعن أبى بكر . وعنه ابنه المغيرة ، وأبو المِنْهَال ، وأبو العالية ، وجماعة . قال خليفة : مات بخراسان بعد سنة أربع وستين . (فع . أ . خ . م . ٤)

٧١١٦ – نَضْـــلَة بن عمرو الغِفَارِيّ حجازى ، له صحبة ، ووِفَادَة ، ورواية . وعنه ابنه معن فقط . (أ)

* * *

٧١١٧ – النُّعْمَـــان بن بَشير بن سعد الأنصارى ،/ أبو عبد الله المدنى . ولد ٢٣٠/ب فى السنة الثانية من الهجرة : وروى عن النبى ﷺ ، وعن خاله عبد الله بن رواحة ، وعمر ، وعائشة . وعنه ابنه محمد ، ومولاه وكاتبه حبيب بن سالم ، والشعبيّ ، وآخرون . وَلِيَ الكوفة فى عهد معاوية ، ثم وَلِيَ حمص لابن الزبير ، فلما تَمَرْون أَهْلُهَا فَرّ هاربًا فاتّبعه خالد بن خَلِيّ فقتله . وقال أبو عبيد ، وغيره : قتل سنة أربع وستين . (ع) .

٧١١٤ – تقريب (٥٦٢) رقم (٧١٥٠) قال ابن حجر : « ضعيف . من التاسعة » . وجاء فيه « الذهلى » بدل « الباهلى » ، وأظنه خطأ ؛ ولأنه مخالف للتهذيبين ولما هنا . والله تعالى أعلم .

– تهذيب الكمال رقم (٦٤٣٦) (٤٠٥/٢٩) .

٧١١٥ – تقريب (٥٦٣) رقم (٧١٥١) قال ابن حجر : « صحابى ، مشهور بكنيته ، وغزا سبع غزوات . تهذيب الكمال رقم (٦٤٣٧) (٤٠٧/٢٩) .

٧١١٦ – تعجيل المنفعة (ص ٢٧٦) رقم (١١٠٧) وفيه : حديثه : « المؤمن يشرب فى مِعًى واحد » – الإكمال رقم (٩١٥) والمسند (١٠/٧ رقم ١٨٩٨٤) .

٧١١٧ – تقريب (٥٦٣) رقم (٧١٥٢) وفيه : « له ولأبويه صحبة ، مات وله أربع وستون سنة » .

– تهذيب الكمال رقم (٦٤٣٨) (٤١١/٢٩) .

٧١١٨ – النعمـــان بن ثابت التَّيْمِى ، أبو حنيفة الكوفى ، فقيه أهل العراق ، وإمام أصحاب الرأى . وقيل : إنه من أبناء فارس . رأى أنس بن مالك : وروى عن حَمَّاد بن أبى سُلَيْمان ، وعطاء ، وعاصم بن أبى النَّجُود ، والزهرى ، وقتادة ، وأبى الزبير ، ومحمد بن المُنْكَدِر ، وأبى جعفر البَاقِر ، والشَّعْبِىّ ، وخلق . وعنه ابنه حماد ، ووكيع بن الجراح ، وعيسى بن يونس ، وعبد الرَّزَّاق ، وأبو يوسف القاضى ، ومحمد بن الحسن ، وزُفَر بن الهُذَيْل ، وخلق كثير . قال العِجْلِىّ : كوفى تَيْمِىّ ، من رَهْط حمزة الزيات ، وكان خَزَّازًا يبيع الخَزّ . وقال محمد بن سعد العَوفى : سمعت يحيى بن معين يقول : كان أبو حنيفة ثقة لا يحدث من الحديث إلا بما حفظه ، ولا يحدث بما لا يحفظ . وقال مَرَّة : كان من أهل الصدق ، ولم يُتَّهم بالكذب ، ولقد ضربه ابن هُبَيْرة على القضاء ، فأبى أن يكون قاضيًا . وقال ضِرَار بن صُرَد : سُئل يزيد ابن هارون : أيما أفقه أبو حنيفة أو سفيان ؟ فقال سفيان أحفظ للحديث ، وأبو حنيفة أفقه ، وقال ابن المبارك : مارأيت فى الفقه مثله ، إذا اجتمع سفيان وأبو حنيفه فمن يقوم لهما على فُتْيَى . وقال مَكِّىّ بن إبراهيم : كان أبو حنيفه أعلم أهل زمانه ، وقد جالست الكوفيين فما رأيت أورع منه ، وقال ابن معين : سمعت يحيى القطان يقول : لا نكذب الله ، ماسمعت أحسن من رأى أبى حنيفة ، وقد أخذنا بأكثر أقواله . قال ابن معين : وكان يحيى بن سعيد يذهب فى الفتوى إلى قول الكوفيين ، ويختار قوله من أقوالهم ، ويتبع رأيه من بين أصحابه ، وقال الربيع : سمعت الشافعى يقول : الناس عيال فى الفقه على أبى حنيفة ، كان أبو حنيفة ممن وفق له الفقه . قال الربيع ، عن الشافعى : سئل أبو حنيفة عن الصائم يأكل ويشرب ويطأ إلى طلوع الفجر ، وكان عنده رجل نبيل ، فقال : أرأيت إن طلع الفجر نصف الليل ؟ فقال : الزم الصمت يا أعرج . وقال أبو يوسف : بينا أنا أمشى مع أبى حنيفة إذ سمعت رجلًا يقول : هذا أبو حنيفة لا ينام الليل . فقال أبو حنيفه : والله لا يُتَحَدَّث عنى بما لم أفعل فكان يُحْيِى الليل ؛ صلاة ، ودعاء ، وتَضَرُّعًا . قال أبو نعيم ، وجماعة : ولد سنة

٧١١٨ – تقريب (٥٦٣) رقم (٧١٥٣) وفيه : « فقيه مشهور : من السادسة . مات سنة خمسين ومائة على الصحيح ، وله سبعون سنة » – تهذيب الكمال . رقم (٦٤٣٩) (٤١٧/٢٩) .

ثمانين ، ومات سنة خمسين ومائة . وقال ابن معين : مات سنة إحدى وخمسين . وقال غيره : سنة ثلاث وخمسين ومائة .

أخبرنا الحافظ الحجة أبو الحجاج يوسف بن الزكى عبد الرحمن المزى بقراءتى عليه سنة أربعين وسبعمائة ، قال : نا الزاهد أبو إسحاق إبراهيم بن على بن الواسطى ، أنا أبو على الحسن بن إسحاق بن الجواليقى ، أنا أبو بكر محمد بن عبيد الله بن الزاغونى ، أنا أبو القاسم على بن أحمد البُنْدَار ، أنا أبو طاهر محمد بن عبد الرحمن البزاز ، أنا أبو حامد محمد بن هارون الحضرمى ، ثنا يوسف بن موسى ، ثنا وكيع ، ثنا أبو حنيفة ، عن أبى الزبير ، عن جابر بن عبد الله ، عن النبى ﷺ قال : « من باع عبدًا ، وله مال ؛ فالمال للبائع ، إلا أن يشترط المُبْتَاع » . رواه « د » فى البيوع ، و« ن » فى العتق ، وفى الشروط من حديث عطاء ، عن جابر . (فع . أ . ت . ن)

٧١١٩ – النُّعْمـــان بن راشد الجَزَرِىّ ، أبو إسحاق الرَّقِّىّ : عن الزُّهرى ، ومَيْمُون بن مِهْرَان ، وجماعة . وعنه ابن جُرَيْج ؛ وهو من أقرانه ، وحَمَّاد بن زيد ، وجرير بن حازم ، وغيرهم . وَهَّاه ابن معين . وقال أحمد : مضطرب الحـــديث (أ . خ . م . ٤)

٧١٢٠ – النعمـــان بن الزبير ، خَتَن هشام بن يوسف : روى عن أبيه ، وأيوب بن سليمان ، وطاوس ، وغيرهم . وعنه عبد الرَّزَّاق ، وهشام بن يوسف ، ومحمد بن الحسن بن آتش الصَّنْعَانى ، وغيرهم . وثقه ابن معين . (أ)

٧١٢١ – / النعمـــان بن سالم الطائفى : عن عثمان ، وابن عمر ، ٢٣١/أ

٧١١٩ – تقريب (٥٦٤) رقم (٧١٥٤) قال ابن حجر : « صدوق . سيئ الحفظ . من السادسة . [خت] » – تهذيب الكمال رقم (٦٤٤٠) (٤٤٥/٢٩) .

٧١٢٠ – تعجيل المنفعة (ص ٢٧٦) رقم (١١٠٨) .

– الإكمال رقم (٩١٦) . وفيه قال أبو حاتم : كان هشام بن يوسف يثنى عليه .

٧١٢١ – تقريب (٥٦٤) رقم (٧١٥٥) قال ابن حجر : « ثقة . من الرابعة » . تهذيب الكمال رقم (٦٤٤١) (٤٤٨/٢٩) .

وابن الزبير ، وعدة . وعنه داود بن أبي هند ، وشعبة ، وآخرون . وثقه يحيى ، وأبو حاتم ، والنسائي . (أ . م . ٤)

٧١٢٢ – النعمـــان بن سعد الأنصاري الكوفي : عن علي ، وزيد بن أرقم ، والمغيرة بن شُعْبَة . وعنه ابن أخته أبو شيبة عبد الرحمن بن إسحاق فقط . وثقه ابن حبان . (أ . ت)

٧١٢٣ – النعمان بن أبي شهاب : عن الزهري . وعنه ابن جُـــرَيج ؛ لعله ابن راشد الجَزَرِيّ (أ) .

٧١٢٤ – النعمـــان بن أبي شيبة ؛ واسمه عبيد الصَّنْعَانِيّ الجَنَدِيّ : عن طاوس ، وغيره . وعنه عبد الرزاق ، وجماعة . قال يحيى : « ثقة ، مأمون » . (د)

٧١٢٥ – النعمـــان بن عبد السلام التَّيْمِيّ ، أبو المنذر الأصبهاني ، نزيل البصرة : روى عن شعبة ، وأبي حنيفة ، ومالك ، والســـــفيانين ، وطائفة . وعنه ابن مهدي ، وعَفَّان ، وآخرون . وثقه ابن حبان . وقال أبو حاتم : محله الصدق . وقال غيره : مات سنة ثلاث وثمانين ومائة . (ن)

٧١٢٦ – النعمـــان بن أبي عَيَّاش الزُّرَقِيّ الأنصاري ، أبو سلمة

٧١٢٢ – تقريب (٥٦٤) رقم (٧١٥٦) قال ابن حجر : « مقبول . من الثالثة » .
– تهذيب الكمال رقم (٦٤٤٢) (٤٥٠/٢٩) .

٧١٢٣ – تعجيل المنفعة (ص ٢٧٦) رقم (١١٠٩) – الإكمال رقم (٩١٧) .

٧١٢٤ – تقريب (٥٦٤) رقم (٧١٥٧) قال ابن حجر : « ثقة . من السابعة » .
– تهذيب الكمال رقم (٦٤٤٣) (٤٥٠/٢٩) .

٧١٢٥ – تقريب (٥٦٤) رقم (٧١٥٨) قال ابن حجر : « ثقة . عابد ، فقيه ، من التاسعة » . مات سنة ثلاث وثمانين . (+ د) وهو موافق لما في تهذيب التهذيب والخلاصة ومخالف لما هنا ، وتهذيب الكمال .
– تهذيب الكمال رقم (٦٤٤٤) (٤٥١/٢٩) .

٧١٢٦ – تقريب (٥٦٤) رقم (٧١٥٩) قال ابن حجر : « ثقة . من الرابعة » .
– تهذيب الكمال رقم (٦٤٤٥) (٤٥٤/٢٩) .

المدنى : عن جابر ، وابن عمر ، وأبى سعيد . وعنه سهيل بن أبى صالح ، ويحيى الأنصارى ، وآخرون . وثقه ابن معين . (فع . خ . م . ت . ن . هـ)

٧١٢٧ – النُّعْمَـــان بن مُرَّة الأنصارى الزُّرَقِىّ ، المدنى : عن على ، وأنس . وعنه أبو جعفر الباقِر ، ويحيى الأنصارى . وثقه « ن » . (فع)

٧١٢٨ – النُّعْمَـــان بن مَعْبَد بن هَـــوْذَة الأنصارى : عن أبيه . وعنه ابنه عبد الرحمن . وثقه ابن حبان . (أ . د)

٧١٢٩ – النعمـــان بن مُقَرِّن ، ويقال : ابن عمرو بن مُقَرِّن المدنى ؛ شهد فتح مكة مع النبى ﷺ ، وكان معه لواء مُزَيْنَة يومئذ : روى عنه ابنه معاوية ، ومَعْقِلَ ابن يَسار ، ومسلم بن الهيصم ، وآخرون . قال ابن عبد البر : سكن البصرة ، وتحول عنها إلى الكوفة ، فوجهه سعد إلى كَسْكَر فصالح أهل زَنْدرود [1] ، وقدم المدينة بفتح القادسية . وقال غيره : قتل بنهاوند سنة إحدى وعشرين فى خلافة عمر – رضى الله عنهما – . (أ . خ . م . ٤)

٧١٣٠ – النعمـــان بن المنذر الغَسّانى ، أبو الوزير الدمشقى : روى عن الزُّهْرِىّ ، ومجاهد ، وعطاء ، ومكحول ، وطاوس . وعنه محمد بن الوليد الزُّبَيْدِىّ ، ومحمد بن شعيب بن شابور ، وعدة . وثقه أبو زُرْعة ، ودحيم . وقال «د » : كان داعية فى القَدَر . وقال ابن سعد : مات سنة اثنتين وثلاثين ومائة . (د . ن)

٧١٢٧ – تقريب (٥٦٤) رقم (٧١٦٠) قال ابن حجر : « ثقة . من الثانية . ووهم من عدّه فى الصحابة . [صد] » – تهذيب الكمال رقم (٦٤٤٦) (٤٥٦/٢٩) (صد) .

٧١٢٨ – تقريب (٥٦٤) رقم (٧١٦١) قال ابن حجر : « المدنى مجهول . من الرابعة » .
– تهذيب الكمال رقم (٦٤٤٧) (٤٥٨/٢٩) .

٧١٢٩ – تقريب (٥٦٤) رقم (٧١٦٢) وفيه : « صحابى مشهور . (٤) » ؛ وهذا الرمز خطأ مخالف للتهذيبين وما هنا ففيها . [خ . م . ٤] – تهذيب الكمال رقم (٦٤٤٨) (٤٥٨/٢٩) .

(١) فى تهذيب الكمال . زَنْدَوَرْد . بتقديم الواو على الراء . والله تعالى أعلم .

٧١٣٠ – تقريب (٥٦٤) رقم (٧١٦٤) قال ابن حجر : « صدوق . رمى بالقدر . من السادسة » .
– تهذيب الكمال رقم (٦٤٤٩) (٤٦١/٢٩) .

٧١٣١ – النعمـان الغفارى : عن أبى ذر أنّ النبى ﷺ قال له : «اعقلها وتوكل » . وعنه أبو الأسود الغفارى . وثقه ابن حبان . وقال أبو حاتم : مجهول . وقال ابن أبى حاتم : يشبه أن يكون مدينى ، أو بصرى [١] .

٧١٣٢ – نُعْمَـان بن قراد : عن ابن عمر ، وعن رجل عنه . وعنه زياد بن خثيمة . وثقه ابن حبان . (أ)

* * *

٧١٣٣ – نُعَـيْم بن حكيم المدائِنى : عن أبى مريم الثَّقَفِىّ . وعنه يحيى القطان ، وأبو عَوَانة ، وآخرون . وثقه يحيى ، والعِجْلِىّ . وضعفه « ن » ، وابن سعد . وقال « د » : مات سنة ثمان وأربعين ومائة . (أ . د)

٧١٣٤ – نُعَيْـم بن حَمَّاد بن معاوية الخُزَاعِىّ ، أبو عبد الله المَرْوَزِىّ ، نزيل مصر : عن إبراهيم بن طَـهْمَان ، وابن عُيَيْنَة ، وابن المبارك ، وخلق . وعنه « خ » ، وابن معين ، وأبو حاتم ، وأبو زُرْعَة ، وآخرون . وكان أول من جمع المسند ، وصَنَّفَه . وثقه أحمد ، ويحيى والعِجْلِىّ . ورُوِىَ عن ابن معين ، وأبو زرعةَ تَلْيِينُه . وقال أبو حاتم : محله الصدق . وقال « ن » : تفرد عن الأئمة المعروفين بأحاديث كثيرة ، فصار فى حَدِّ من لا يُحْتَج به . وقال ابن سعد : حبس بسَامُرَّاء بسبب محنة القرآن ، حتى مات سنة ثمان وعشرين ومائتين . وقال غيره : سنة سبع وعشرين . وأوصى أن يُدفن فى قيـــوده . (خ . م . د . ت . هـ)

٧١٣١ – تعجيل المنفعة (ص ٢٧٦) رقم (١١١٠) وفيه : « يشبه أن يكون مدنيًا أو بصريًا » .
– الإكمال رقم (٩١٨) .

(١) كذا فى المخطوط بالرفع ، وكذلك فى الإكمال . أما فى التعجيل ، فهو على الصحيح نحويًا على النصب ، فهو خبر كان . والله تعالى أعلم .

٧١٣٢ – تعجيل المنفعة (ص ٢٧٧) رقم (١١١٢) – الإكمال رقم (٩١٩) .

٧١٣٣ – تقريب (٥٦٤) رقم (٧١٦٥) قال ابن حجر : « صدوق . له أوهام . من السادسة » . [+ ى . ص] .

٧١٣٤ – تقريب (٥٦٤) رقم (٧١٦٦) قال ابن حجر : « صدوق ، يخطئ كثيرًا ، فقيه عارف =

٧١٣٥ – نُعَيْم بن حنظلة ، ويقال : النعمان : عن عمار بن ياسر . وعنه الرُّكَيْن بن الرَّبِيع . وثقه العِجْلِيّ ، وغيره . (د)

٧١٣٦ – نُعَيْم بن حَمَّار ، ويقال : ابن هَمَّار وقيل : غير ذلك – الغَطَفَانِيّ ، نزل دمشق ، وروى عن النبى ﷺ ، وعن بِلال ، وعقبة بن عامر ، وعنه مَكْحُول ، وقيل : لم يسمع منه . وأبو إدريس الخَوْلاَنِيّ ، وقتادة ، وغيرهم . (أ . د . ن)

٧١٣٧ – / نُعَيْم بن دِجَاجة الأَسَدِيّ ، كوفى : روى عن عمر ، وعلى ، وأبى مسعود . وعنه المنهال بن عَمْرو ، ويحيى بن هانى . وثقه ابن حبان . (أ . ن) ٢٣١/ب

٧١٣٨ – نُعَيْم بن ربيعة الأَزْدِيّ : عن عمر . وعنه مسلم بن يَسار الجُهَنِيّ . وثقه ابن حِبَّان . (د)

٧١٣٩ – نُعَيْم ين زِيَاد الأَنْمَارِيّ ، أبو طلحة الشامى : عن النعمان ابن بَشير ، وأبى أمامة ، وغيرهما . وعنه معاوية بن صالح ، ومكحول . وثقه « ن » . (أ . ن) [1] .

= بالفرائض . من العاشرة ... وقد تتبع ابن عدى ما أخطأ فيه ، وقال : باقى حديثه مستقيم . [مق] » .

– تهذيب الكمال رقم (٦٤٥١) (٤٦٦/٢٩) (مق) .

٧١٣٥ – تقريب (٥٦٥) رقم (٧١٦٧) قال ابن حجر : « مقبول . من الثالثة » . [+ بخ] .

– تهذيب الكمال رقم (٦٤٥٢) (٤٨١/٢٩) (+ بخ) .

٧١٣٦ – تقريب (٥٦٥) رقم (٧١٧٧) قال ابن حجر : « نعيم بن هَمَّار ، أو هَبَّار ، أو هَدَّار صحابى ، رجح الأكثر أن اسم أبيه هَمار » . تهذيب الكمال رقم (٦٤٦٢) (٤٩٧/٢٩) .

٧١٣٧ – تقريب (٥٦٥) رقم (٧١٦٨) قال ابن حجر : « مقبول . من الثانية » .

– تهذيب الكمال رقم (٦٤٥٣) (٤٨٢/٢٩) .

٧١٣٨ – تقريب (٥٦٥) رقم (٧١٦٩) قال ابن حجر : « مقبول . من الثانية أيضًا » .

– تهذيب الكمال رقم (٦٤٥٤) (٤٨٤/٢٩) .

٧١٣٩ – تقريب (٥٦٥) رقم (٧١٧٠) قال ابن حجر : « ثقة . يرسل . من الثالثة » . [ف . س] – تهذيب الكمال رقم (٦٤٥٥) (٣٨٥/٢٩) (ف . س) .

(١) فى الأصل (أ . ت . ن) ، و(ت) خطأ ، إنما هى فى المصادر الأخرى (ف) ؛ =

٧١٤٠ – **نُعَيْم بن عبد الله القَيْنِيّ** ، الكاتب : عن عمر بن عبد العزيز . وعنه أبو المقدام رجاء بن أبي سلمة . (ن)

٧١٤١ – **نُعَيْم بن عبد الله المُجْمِر** ، أبو عبد الله المدني : عن جابر ، وابن عمر ، وأبي هريرة ، وأنس ، وجماعة . وعنه « ك » ، وابنه محمد بن نُعَيْم ، وسعيد بن أبي هلال ، وآخرون . وثقه ابن معين ، وأبو حاتم ، وغيرهما . (ك . أ . خ . م . ٤) .

٧١٤٢ – **نُعَيْم بن قَعْنَب الرِّيَاحِيّ** : عن أبي ذر . وعنه أبو العلاء بن الشِّخِّير . وثقه ابن حبان . (أ . ن)

٧١٤٣ – **نُعَيْم بن مسعود بن عامر الغَطَفَانِيّ** ، أبو سلمة : له صحبة ، ورواية . وعنه ابنه سَلَمَة . أسلم عام الخندق ، ومات في خلافة عثمان . (أ . د)

٧١٤٤ – **نعيم بن مَيْسَرَة النَّحْوِيّ** ، أبو عمرو الكوفي : عن الأعمش ، وعِكْرِمَة ، وطائفة . وعنه ابن المبارك ، وآخرون . وثقه « ن » ، وغيره . (ت)

= أي كتاب التفرد لأبي داود . ولما كان هذا ليس من شرط المؤلف حذفنا (ت) ، ولم نثبت شيئًا .

٧١٤٠ – تقريب (٥٦٥) رقم (٧١٧١) قال ابن حجر : « مقبول . من السادسة » .
– تهذيب الكمال رقم (٦٤٥٦) (٤٨٧/٢٩) .

٧١٤١ – تقريب (٥٦٥) رقم (٧١٧٢) قال ابن حجر : « ثقة . من الثالثة » .
– تهذيب الكمال رقم (٦٤٥٧) (٤٨٧/٢٩) .

٧١٤٢ – تقريب (٥٦٥) رقم (٧١٧٣) قال ابن حجر : « يقال : له صحبة » وذكره ابن حبّان في ثقات التابعين » . [+ بخ] .
– تهذيب الكمال رقم (٦٤٥٨) (٤٨٩/٢٩) (+ بخ) .

٧١٤٣ – تقريب (٥٦٥) رقم (٧١٧٤) قال ابن حجر : « صحابي مشهور ، مات في أول خلافة علي » . تهذيب الكمال رقم (٦٤٥٩) (٤٩١/٢٩) .

٧١٤٤ – تقريب (٥٦٥) رقم (٧١٧٥) قال ابن حجر : « من الثامنة . « صدوق . نحوي . مات سنة أربع وسبعين » . [+ فق] – تهذيب الكمال رقم (٦٤٦٠) (٤٩٣/٢٩) (+ فق) .

٧١٤٥ – نُعَيْـــم النَّحَّام ، وهو ابن عبد الله بن أسيد القرشي العدوى ، أسلم قديمًا قبل عمر ، وكان يكتم إسلامه ، ومنعه قومه من الهجرة ؛ لشرفه فيهم ، ثم هاجر أيام الحديبية بأهل بيته ، وبنيه ، فاعتنقه النبى ﷺ وقَبَّلَه ، وشهد مع النبى ﷺ مابعد ذلك ، واستشهد يوم اليَرْمُوك فى رجب سنة خمس عشرة فى خلافة عمر ، وقيل : بل استشهد بأجنادين سنة ثلاث عشرة فى خلافة أبى بكر : روى عنه نافع ، ومحمد بن إبراهيم التَّيْمِيّ . قال ابن عبد البر : وما أظنهما سمعا منه . قلت : جزم أبو حاتم سماعهما منه . وفيه نظر . والله أعلم . (أ)

٧١٤٦ – نعيـــم بن هَزَّال الأَسْلَمِيّ ، مختلف فى صحبته : روى عن النبى ﷺ ، وقيل : روى عن أبيه ، عنه قصة ماعز . روى عنه ابنه يزيد ، ووثقه ابن حبان . (أ . د . ن)

٧١٤٧ – نُعَيْـــم بن أبى هِنْد ، واسمه النعمان – بن أشيم الأشجعى الكوفى : عن أبيه ، وله صحبة . وأبى وائل ، ورِبْعِيّ بن حِرَاش ، وجماعة . وعنه ابن عمه أبو مالك الأشجعى ، وشعبة ، وآخرون . وثقه « ن » ومات سنة عشر ومائة . (أ . خ . م . ت . ن . هـ)

٧١٤٥ – تعجيل المنفعة (ص ٢٧٨) رقم (١١١٤) قال ابن حجر : قلت : ليس فى عبارة أبى حاتم أنهما سمعا ، وإنما نقل ابنه عنه : روى عنه محمد ونافع ، فإن ثبت سماعهما منه لم يصح تاريخ وفاته ؛ لأنهما جميعًا ولدا بعد ذلك ، وإن ثبت تاريخ وفاته فلم يسمعا منه جزمًا ، فلا معنى للتردد فى ذلك مع وضوحه ، ووقع فى سياق حديثه فى المسند : نعيم بن النحام [٤/٢٢٠] ، والصواب حذف لفظ ابن ؛ لأن نعيمًا هو النحام بنفسه .

– وانظر : الإكمال (٤٣٨) رقم (٩٢٠) ففيه حوار له مع النبى – ﷺ .

٧١٤٦ – تقريب (٥٦٥) رقم (٧١٧٦) قال ابن حجر : « صحابى ، نزل المدينة ، ما له راوٍ إلّا ابنه يزيد . تهذيب الكمال رقم (٦٤٦١) (٢٩/٤٩٦) .

● **نعيم بن همار** ، ويقال : ابن هبار ، ويقال ابن حمار . تقدم . [٧١٣٦] .

٧١٤٧ – تقريب (٥٦٥) رقم (٧١٧٨) قال ابن حجر : « ثقة . رمى بالنَّصْب . من الرابعة » . [خت + مد] – تهذيب الكمال رقم (٦٤٦٣) (٢٩/٤٩٧) (خت + مد) .

٧١٤٨ – نُعَيْـــم بن يزيد : عن على . وعنه عمر بن الفضل السُّلَمِى . مجهول . (أ)

* * *

٧١٤٩ – نُفَيْـــع بن الحارث بن كَلَدَة ، أبو بَكْرَة الثقفى ، يقال : تَدَلّى إلى النبى ﷺ من حصن الطائف ببكرة ، فكنى : أبا بكرة ، وآخى النبى ﷺ بينه وبين أبى بَرْزَة ، وكان من نبلاء الصحابة : روى عنه بنوه الستة ؛ عبد الرحمن ، وعبد العزيز ، ورَوَّاد ، وعبيد الله ، ومسلم ، وكبشه [1] ، والحسن ، وابن سيرين ، وآخرون . قال « خ » عن مُسَدَّد : مات أبو بكرة ، والحسن بن على فى سنة واحدة . قال : وقال غيره : مات سنة إحدى وخمسين بعد الحسن . (فع . أ . خ . م . ٤)

٧١٥٠ – نُفَيْـــع بن الحارث ، أبو داود الأعمى السَّبيعى ، الكوفى : عن زيد ابن أرقم ، وابن عمر ، وابن عباس ، وابن الزبير ، وعدة . وعنه أبو إسحاق السَّبِيعى ، والأعمش ، والثورى ، وآخرون . قال ابن معين : يضع الحديث ، ليس بشئ ، وقال « ن » : ليس بثقة ، ولا يكتب حديثه . وقال العُقَيلى : كان غاليًا فى الرفض . (أ . ت . هـ)

٧١٥١ – نفيـــع ، أبو رافع الصائغ ، نزيل البصرة : عن أبى بكر ،

٧١٤٨ – تقريب (٥٦٥) رقم (٧١٧٩) قال ابن حجر : « مجهول . من الثالثة » . [بخ – عس] .
– تهذيب الكمال رقم (٦٤٦٤) (٤٩٩/٢٩) (بخ . عس) .

٧١٤٩ – تقريب (٥٦٥) رقم (٧١٨٠) وفيه : « صحابى ، مشهور بكنيته ، وقيل : اسمه مسروح » .
– تهذيب الكمال رقم (٦٤٦٥) (٥/٣٠) .

(١) كذا فى الأصل . وفى تهذيب التهذيب : « وكيسة » بالمثناة التحتانية .

٧١٥٠ – تقريب (٥٦٥) رقم (٧١٨١) قال ابن حجر : « متروك ، وقد كذبه ابن معين . من الخامسة » . تهذيب الكمال رقم (٦٤٦٦) (٩/٣٠) .

٧١٥١ – تقريب (٥٦٥) رقم (٧١٨٢) قال ابن حجر : « ثقة . ثبت . مشهور بكنيته . من الثانية » .
– تهذيب الكمال رقم (٦٤٦٧) (١٤/٣٠) .

● **نفيع ، مكاتب أم سلمـــة** : عن عثمان ، وزيد بن ثابت . وعنه سعيد بن المسيب ، وغيره . وثقه ابن حبان . / تمييز .

وعمر ، وعلى ، وعثمان ، وابن مسعود ، وعدة . وعنه ابنه عبد الرحمن ، وبكر ابن عبد الله المُزَنِىّ ، والحسن ، وقتادة ، وآخرون . وثقه العِجْلِىّ . وقال أبو حاتم : ليس به بأس . (أ . خ . م . ٤)

٧١٥٢ – نُفَيْــل بن هشام بن سعيد بن زيد القرشى : عن أبيه ، عن جده . وعنه المسعودى ، وغيره . وثقه ابن حبان ، وقال : كان راويًا لهشام بن عروة . (أ)

* * *

٧١٥٣ – / نُقَــادَة بن عبد الله الأَسَدِىّ ، حجازى ، سكن البادية : له ٢٣٢/أ صحبة ، ورواية . وعنه ابنه سعد ، وزيد بن أسلم ، والبراء السَّلِيطِىّ . (أ . هـ)

* * *

٧١٥٤ – نُقَيْب ، ويقال : نُقَيْد بن حاجب : عن أبى سعيد . وعنه إسماعيل ابن محمد الطَّلْحِىّ . « مجهول . . (هـ)

* * *

٧١٥٥ – نَفِيس [1] البصرى : عن عبد الله بن جابر العبدى . وعنه الحارث ابن مُرَّة الحنفى . وثقه ابن حبان . (أ)

* * *

٧١٥٢ – تعجيل المنفعة (ص ٢٧٨) رقم (١١١٥) قال ابن حجر : ذكره البخارى ، وقال : يروى عنه وكيع . وقال ابن معين : لا أعرفه . – الإكمال رقم (٩٢٢) .

٧١٥٣ – تقريب (٥٦٦) رقم (٧١٨٤) قال ابن حجر : « يكنى أبا بُهَيْسَة ، صحابى ، وكان يسكن البادية » . تهذيب الكمال رقم (٦٤٦٩) (١٧/٣٠) .

٧١٥٤ – تقريب (٥٦٦) رقم (٧١٨٥) قال ابن حجر : « من الثامنة » .
– تهذيب الكمال رقم (٦٤٧٠) (١٧/٣٠) .

٧١٥٥ – تعجيل المنفعة (ص ٢٧٨) رقم (١١١٥ مكرر) – الإكمال رقم (٩٢١) .

(١) فى المخطوط : « نقيش » ، وما أثبتناه من المصادر الأخرى . ومن المسند (١٩٤/٩ رقم ٢٣٨١٥) .

٧١٥٦ – النَّمِـــر بن تَوْلَب العُكْلِيّ ، ويقال : الذُّهْلِيّ الشاعر ، له صحبة : روى حديثه يزيد بن عبد الله بن الشِّخِّير ، روى له « د ، ن » ولم يسمياه ، وسماه غيرهما . (د . ن)

* * *

٧١٥٧ – نِـمْـــرَان بن جَارِية الحنفى : عن أبيه . وعنه دَهْثَم بن قُرَّان . وثقه ابن حبان . (هـ)

٧١٥٨ – نِـمْـــرَان بن عتبة الذِّمَارِيّ : عن أم الدَّرْدَاء . وعنه ابن أخيه الوليد ابن رَبَاح . وثقه ابن حبان . (د)

٧١٥٩ – نِـــمْـــرَان بن مخمر ، ويقال : ابن مخبر الرحبى : عن شرحبيل ابن أوس . وعنه حريز بن عثمان . (أ)

* * *

٧١٦٠ – نَمْـــلَة بن أبى نَمْلَة الأنصارى المدنى : عن أبيه ، وله صحبة . وعنه الزُّهْرِيّ ، وغيره . (أ . د)

٧١٥٦ – تقريب (٥٦٦) رقم (٧١٨٦) قال ابن حجر : « صحابى ، له حديث فى السنن ، لم يسمّ فيه ، وسماه فيه محمد بن سَلَّام ، فى (طبقات الشعراء) ، وهو غير النَّمِر بن تَوْلَب الشاعر المشهور على الصحيح » . تهذيب الكمال رقم (٦٤٧١) (١٩/٣٠) .

٧١٥٧ – تقريب (٥٦٦) رقم (٧١٨٧) قال ابن حجر : « ابن جارية ، بالجيم ، ابن ظَفَر : مجهول . من الرابعة » . تهذيب الكمال رقم (٦٤٧٢) (١٩/٣٠) .

٧١٥٨ – تقريب (٥٦٦) رقم (٧١٨٨) قال ابن حجر : « مقبول . من السادسة » .
– تهذيب الكمال رقم (٦٤٧٣) (٢٠/٣٠) .

٧١٥٩ – تعجيل المنفعة (ص ٢٧٨) رقم (١١١٦) قال ابن حجر : « قلت : وقال أبو داود : شيوخ حريز كلهم ثقات . وذكره ابن حبان فى الثقات ، وقال : روى عن أبى مليكة الذمارى ، وكذا ذكر ابن أبى حاتم فى شيوخه . ووقع فى نسخة (ابن أبى مليكة) وهو غلط ، وذكر فى الرواة عنه جرير بن عمرو الحضرمى » . ولم أجده فى الإكمال . والله تعالى أعلم .

٧١٦٠ – تقريب (٥٦٦) رقم (٧١٨٩) قال ابن حجر : « مقبول . من الثانية » .
– تهذيب الكمال رقم (٦٤٧٤) (٢١/٣٠) .

٧١٦١ - نُمَيْـــر بن أوس الأَشْعَرِىّ ، قاضى دِمشق : عن أبى الدَّرْدَاء ، وأبى موسى الأشعرى ، وغيرهما . وعنه ابنه الوليد ، والأَوْزاعِـــــىّ ، وجماعة . وثقه ابن حِبَّان . ومات سنة اثنتين وعشرين ومائة . (أ . ت)

٧١٦٢ - نُمَيْـــر بن عَرِيب الهَمْدَانى ، كوفى : عن عامر بن مسعود . وعنه أبو إسحاق الهَمْدَانى . وثقه ابن حبان . وقال أبو حاتم : لا أعرفه إلا فى حديث الصوم فى الشتاء . (أ . ت)

٧١٦٣ - نُمَـــيْر الخُزَاعِىّ ، له صحبة . روى عنه ابنه مالك . (أ . د . ن . هـ)

* * *

٧١٦٤ - نُمَيْـــلة الفَزَارِىّ : عن ابن عمر قوله . وعنه ابنه عيسى . (أ . د)

* * *

٧١٦٥ - نَهَـــار بن عبد الله العَبْدِىّ القيسى ، المدنى : عن أبى سعيد الخُدْرِىّ . وعنه أبو طُوَالة الأنصارى . وثقه ابن حبان (أ . هـ)

* * *

٧١٦١ - تقريب (٥٦٦) رقم (٧١٩٠) قال ابن حجر : « قاضى دمشق : ثقة . من الثالثة . ووهم من عده من الصحابة » . [+ بخ] - تهذيب الكمال رقم (٦٤٧٥) (٢١/٣٠) (+ بخ) .

٧١٦٢ - تقريب (٥٦٦) رقم (٧١٩١) قال ابن حجر : « مقبول . من الثالثة . ووهم من ذكره فى الصحابة أيضًا » . تهذيب الكمال رقم (٦٤٧٦) (٢٢/٣٠) .

٧١٦٣ - تقريب (٥٦٦) رقم (٧١٩٣) قال ابن حجر : « له حديث ، صحابى » .
- تهذيب الكمال رقم (٦٤٧٨) (٢٤/٣٠) .

٧١٦٤ - تقريب (٥٦٦) رقم (٧١٩٤) قال ابن حجر : « مجهول . من الرابعة » .
- تهذيب الكمال رقم (٦٤٧٩) (٢٥/٣٠) .

٧١٦٥ - تقريب (٥٦٦) رقم (٧١٩٥) قال ابن حجر : « صدوق . من الرابعة » .
- تهذيب الكمال رقم (٦٤٨٠) (٢٦/٣٠) .

٧١٦٦ – النَّهَّـــاس بن قَهْم القيسي ، أبو الخطاب البصرى : عن أنس ، وشداد بن أبى عمار ، وجماعة . وعنه أبو أُسَامة ، ومسعود بن واصل ، وآخرون . وَهَّاه ابن معين ، وأبو حاتم . وتركه يحيى القطان . وقال ابن حبان : لا يجوز الاحتجاج به . (أ . د . ت . هـ)

* * *

٧١٦٧ – نَهْشَـــل بن سعيد بن وَرْدَان القُرَشِيّ : عن الضَّحَّاك ، وغيره . وعنه الثورى ، وآخرون . قال ابن معين ، والنسائى : ليس بثقة . (هـ)

٧١٦٨ – نَهْشَـــل بن مُجَمِّع الضَّبِّيّ الكوفى : عن قَزَعَة ، وأبى غالب . وعنه الثورى ، وغيره . وثقه « د » ، وابن معين . (أ)

* * *

٧١٦٩ – نَهِيـــك بن سِنَان البَجَلِى ، كوفى : عن ابن مسعود . وعنه إبراهيم التَّيْمِيّ ، وأبو وائل . وثقه ابن حِبَّان . (أ)

٧١٧٠ – نَهِيـــك بن عبد الله السَّلُولِيّ ، كوفى : عن عمر ، وعلىّ ، وحذيفة . وعنه يونس بن أبى إسحاق السَّبِيعى ، وغيره . وثقه ابن حبان . (أ)

● **نهار العبدى** ، شامى : عن أبى أمامة ، وعنه ثَوْر بن يزيد . وثقه ابن حبان / تمييز [تقريب : « من الثالثة . وقيل : له صحبة » . رقم ٧١٩٦ – تهذيب الكمال رقم ٦٤٨١] .

٧١٦٦ – تقريب (٥٦٦) رقم (٧١٩٧) وفيه : « ضعيف . من السادسة » [+ بخ] .
– تهذيب الكمال رقم (٦٤٨٢) (+ بخ) .

٧١٦٧ – تقريب (٥٦٦) رقم (٧١٩٨) قال ابن حجر : « متروك . وكذبه إسحاق بن راهويه . من السابعة » . تهذيب الكمال رقم (٦٤٨٣) (٣١/٣٠) .

٧١٦٨ – تقريب (٥٦٦) رقم (٧١٩٩) قال ابن حجر : « صدوق . من السابعة . [س] » .
– تهذيب الكمال رقم (٦٤٨٤) (٣٤/٣٠) .

٧١٦٩ – تعجيل المنفعة (ص ٢٧٨) رقم (١١١٧) قال ابن حجر : ووقع فى المسند عن إبراهيم التيمى ، عن نهيك بن سنان أنه أتى ابن مسعود فقال : قرأت المفصل الليلة فى ركعة ، فقال : هَذًّا كَهَذِّ الشعر ، الحديث – الإكمال رقم (٩٢٣) . [حم : ٤١٧/١]

٧١٧٠ – تعجيل المنفعة (ص ٢٧٨) رقم (١١١٨) قال ابن حجر : ذكر ابن أبى حاتم ، عن أبيه : أن أبا إسحاق السبيعى روى عنه – الإكمال رقم (٩٢٤) .

٧١٧١ - نَهِيك بن يَرِيم الأَوْزَاعِيّ ، شامى : عن مُغِيث بن سُمَيّ . وعنه الأوزاعى . قال ابن معين : ليس به بأس . (هـ)

* * *

٧١٧٢ - النَّوَّاس بن سَمْعَان الكِلابى ، ويقال : الأنصارى : له صحبة ، ورواية . وعنه جُبَيْر بن نُفَيْر ، وأبو داود الخَوْلانيّ . قال ابن عبد البر : يقال : إن أباه سمعان وفد على النبى ﷺ ، وزوَّجه أخته ، فلما دخلت على النبى ﷺ تَعَوَّذَت منه ، فتركها ، وهى الكِلابِيَّة . (أ . م . ٤)

* * *

٧١٧٣ - نُوح بن أبى بِلال الخَيْبَرِيّ : عن ابن عمر ، وجماعة . وعنه زيد ابن الحُبَاب ، والثورى . وثقه أحمد ، ويحيى ، وأبو حاتم . (ن)

٧١٧٤ - نوح بن جعونة السلمىّ ، حجازى : عن مقاتل بن حيان . وعنه عبد الله بن يزيد المقرى . وثقه ابن حبان . وقال : وقد قيل : أبو نوح بن جعونة . مات سنة ثلاث وخمسين ومائة ، وكان يخطئ . قلت : جزم شيخنا الذهبى أن نوح بن جعونة هذا هو ابن أبى مريم الآتى ذكره قريبا . والله أعلم . (أ)

٧١٧١ - تقريب (٥٦٦) رقم (٧٢٠٠) قال ابن حجر : « ثقة . من السادسة » .
- تهذيب الكمال رقم (٦٤٨٥) (٣٥/٣٠) .

٧١٧٢ - تقريب (٥٦٦) رقم (٧٢٠١) قال ابن حجر : « صحابى مشهور ، سكن الشام » . [+ بخ] - تهذيب الكمال رقم (٦٤٨٦) (٣٧/٣٠) (+ بخ) .

٧١٧٣ - تقريب (٥٦٦) رقم (٧٢٠٢) قال ابن حجر : « ثقة . من الخامسة » .
- تهذيب الكمال رقم (٦٤٨٧) (٣٨/٣٠) .

٧١٧٤ - تعجيل المنفعة (ص ٢٧٩) رقم (١١١٩) قال ابن حجر : قلت : الذى فى الميزان تجويز أنه هو لا الجزم ، فلعله جزم بذلك فى موضع آخر ، وقد روى نوح بن أبى مريم ، عن مقاتل بن حيان ، فهذه شبهة مَنْ ظنهما واحدًا مع قرب الطبقة . وقد وقع فى (التهذيب) فى أول ترجمة نوح ابن أبى مريم ما لفظه : نوح بن أبى مريم ، واسم أبى مريم مافنه ، وقيل : يزيد بن جعونة ، فظاهر هذا أن جعونة جده ، وقد تقدم فى العبادلة ذكر لنوح بن جعونة من كلام شيخنا الهيثمى .
- الإكمال رقم (٩٢٥) وفيه قال الحسينى : إن الذهبى وهم فى قوله .

٧١٧٥ – نـــوح بن حبيب القُومَسِيّ ، أبو محمد : عن ابن مهدى ، وأبى مُشهِر ، وطائفة . وعنه « د ، عب ، ن » ، وأبو حاتم ، وخلق . قال «ن » : لا بأس به ، ووثقه غيره . ومات سنة اثنتين وأربعين . ومائتين . (د . عب . ن)

٢٣٢/ب **٧١٧٦ – / نـــوح بن حكيم الثَّـــقَفِيّ** : عن داود ؛ رجل من ولد عروة ابن مسعود . وعنه ابن إسحاق . وثقه ابن حبان . (أ . د)

٧١٧٧ – نـــوح بن ذَكْوَان البصرى : عن الحسن ، وغيره . وعنه يوسف بن أبى كثير ، وجماعة . وهّاه أبو حاتم . (هـ)

٧١٧٨ – نـــوح بن رَبِيعَة الأنصارى مولاهم ، أبو مَكِين البصرى : عن أبى مِجْلَز ، وإياس بن الحارث ، وعِكْرِمَة ، وعدة . وعنه حماد بن سَلَمَة وآخرون . وثقه أحمد ، ويحيى . (د . ن . هـ)

٧١٧٩ – نـــوح بن صعصعة ، حجازى : عن يزيد بن عامر السُّوَائِيّ . وعنه سعيد بن السائب . وثقه ابن حبان . (د)

٧١٧٥ – تقريب (٥٦٦) رقم (٧٢٠٣) قال ابن حجر : « ابن أبى حبيب : « ثقة . شُنِّع من العاشرة » . تهذيب الكمال رقم (٦٤٨٨) (٣٩/٣٠) .

٧١٧٦ – تقريب (٥٦٧) رقم (٧٢٠٤) قال ابن حجر : « مجهول . من السادسة » .
– تهذيب الكمال رقم (٦٤٨٩) (٤١/٣٠) .

٧١٧٧ – تقريب (٥٦٧) رقم (٧٢٠٦) قال ابن حجر : « ضعيف . من السابعة » .
– تهذيب الكمال رقم (٦٤٩١) (٤٨/٣٠) .

٧١٧٨ – تقريب (٥٦٧) رقم (٧٢٠٧) قال ابن حجر : « صدوق . من السادسة . ووهم وكيع فى اسم أبيه ، فقال : نوح بن أبان ، ووهم من جعله اثنين » .
– تهذيب الكمال رقم (٦٤٩٢) (٥٠/٣٠) .

٧١٧٩ – تقريب (٥٦٧) رقم (٧٢٠٨) قال ابن حجر : « مستور . من الرابعة » .
– تهذيب الكمال رقم (٦٤٩٣) (٥٢/٣٠) .

٧١٨٠ – نـــوح بن قيس بن رَبَاح الأَزْدِىّ الحُدّانِىّ ، أبو رَوْح البصرى : عن أخيه خالد ، وأيوب السَّخْتِيانى ، وابن عَوْن ، وطائفة . وعنه قتيبة ، ويزيد بن هارون ، وآخرون . وثقه أحمد ، ويحيى . وضَعَّفَه ابن المدينى (أ . م . ٤)

٧١٨١ – نـــوح بن أبى مريم ؛ واسمه يزيد بن جعونة ، أبو عِصْمَة القُرَشىّ مولاهم ، قاضى مرو ، ويعرف **بنوح الجامع** : روى عن أبيه ، وأبى حنيفة ، وثابت البُنَانِىّ ، وعدة . وعنه شعبة ، وآخرون . أجمعوا على ضعفه . وقال ابن حبان : جمع كل شئ إلا الصدق . وقال غيره : مات سنة ثلاث وسبعين ومائة . (ت)

٧١٨٢ – نـوح بن ميمون العِجلىّ : عن الثورى ، ومالك ، وعدة . وعنه ابنه سعيد ، وأحمد بن حنبل ، وآخرون . قال ابن حبان فى الثقات : ربما أخطأ . (أ)

٧١٨٣ – نـــوح بن يزيد بن سَيَّار البغدادى ، أبو محمد المؤَدِّب : عن إبراهيم ابن سعد . وعنه أحمد ، ومحمد بن يحيى الذُّهْلِىّ ، وجماعة . وثقه « ن » . (أ . د)

* * *

٧١٨٠ – تقريب (٥٦٧) رقم (٧٢٠٩) وفيه : « صدوق . رمى بالتشيع . من الثامنة . مات سنة ثلاث – أو أربع – وثمانين » . تهذيب الكمال رقم (٦٤٩٤) (٥٣/٣٠) .

٧١٨١ – تقريب (٥٦٧) رقم (٧٢١٠) قال ابن حجر : « يعرف بالجامع . لجمعه العلوم ، لكن كذبوه فى الحديث . وقال ابن المبارك : كان يضع . من السابعة » .

– تهذيب الكمال رقم (٦٤٩٥) (٥٦/٣٠) .

٧١٨٢ – تقريب (٥٦٧) رقم (٧٢١٠) قال ابن حجر : « يعرف بالمضروب : ثقة . من كبار العاشرة . مات سنة ثمانى عشرة . [ل] » .

– تهذيب الكمال رقم (٦٤٩٦) (٦٢/٣٠) (ل) .

٧١٨٣ – تقريب (٥٦٧) رقم (٧٢١٢) قال ابن حجر : « ثقة ، من العاشرة » .

– تهذيب الكمال رقم (٦٤٩٧) (٦٣/٣٠) .

٧١٨٤ – نَـوْف بن فَضَالة الحِمْيَرِىّ البَكَالِىّ ، ابن امرأة كعب الأحبار : روى عنه ، وعن على ، وأبى أيوب ، وثوبان ، وعدة . وعنه سعيد بن جُبَيْر ، وأبو إسحاق السَّبِيعى ، وآخرون . قال أبو عمران الجَوْنِىّ : كان أحد العلماء . قلت : له ذكر فى الصحيحين فى قصة موسى والخِضْر . (أ)

* * *

٧١٨٥ – نَوْفَـــل بن عبد الملك بن المغيرة الهاشمى النوفلى : أرسل عن النبى ﷺ ، وروى عن أبيه . وعنه الربيع بن حبيب ، وغيره . وقال أبو حاتم : مجهول . (فع . هـ)

٧١٨٦ – نَوْفَـــل بن مُسَاحِق بن عبد الله المدنى ، قاضيها : عن أبيه ، وعمر ابن الخطاب ، وسعيد بن زيد ، وأم سلمة . وعنه ابنه عبد الملك ، وعمر بن عبد العزيز ، وجماعة . وثقه « ن » . (أ . د)

٧١٨٧ – نَوْفَـــل بن مسعود السهمى المدنى ، رأى ابن عمر : وروى عن أنس . وعنه يحيى القَطَّان ، وأبو ضَمْرَة ، وحاتم بن إسماعيل . وثقه ابن حبان ، وقال : وقد قيل : نوفل بن سهيل . (أ)

٧١٨٤ – تقريب (٥٦٧) رقم (٧٢١٣) قال ابن حجر : « شامى : مستور . وإنما كذب ابن عباس ما رواه عن أهل الكتاب . من الثانية . مات بعد التسعين » .

– تهذيب الكمال رقم (٦٤٩٨) (٦٥/٣٠) .

٧١٨٥ – تقريب (٥٦٧) رقم (٧٢١٥) قال ابن حجر : « مستور . من السادسة » . وله رواية مرسلة » . تهذيب الكمال رقم (٦٥٠٠) (٦٧/٣٠) .

٧١٨٦ – تقريب (٥٦٧) رقم (٧٢١٦) قال ابن حجر : « المدنى : ثقة . من الثالثة . مات بعد السبعين » . تهذيب الكمال رقم (٦٥٠١) (٦٧/٣٠) .

٧١٨٧ – تعجيل المنفعة (ص ٢٧٩) رقم (١١٢٠) قال ابن حجر : وقد يلتبس به نوفل أبو مسعود الضبى ، لكنه متأخر الطبقة عن هذا – الإكمال رقم (٩٢٦) .

● **نوفل أبو مسعود الضبى** : عن ابن المبارك ، وغيره . وكان كثير الحديث . توفى بالمدينة . / تمييز (الإكمال رقم ٩٢٧) .

٧١٨٨ – نَوْفَـــل بن معاوية ، أبو معاوية الدِّيليّ : له صحبة ، ورواية . وعنه ابن أخته عبد الرحمن بن مُطِيع ، وعِرَاك بن مالك ، وغيرهما . شهد مع النبى ﷺ فتح مكة ، وحَجَّة الوَدَاع . ومات بالمدينة فى إمارة يزيد بن معاوية . عن مائة سنة ، أو أكثر . (فع . أ . خ . م . ن)

٧١٨٩ – نَوْفَـــل الأشجعى ، له صحبة : روى حديثه أبو إسحاق السَّبِيعى ، عن فروة بن نوفل ، عن أبيه ، عن النبى ﷺ فى قراءة ﴿ قل يا أيها الكافرون ﴾ ؛ وهو حديث مضطرب الإسناد . (أ . د . ت . ن)

* * *

٧١٩٠ – نِيَـــار بن مُكْرَم الأَسْلَمِيّ ، له صحبة : روى حديثه أبو الزِّنَاد ، عن عروة ، عن نيار : لما نزلت ﴿ ألم . غُلِبَت الروم ﴾ الحديث . وعنه ابنه عبد الله . (ت)

٧١٩١ – نِيَـــار : عن عروة . وعنه عبد الله بن يزيد ، أو زيد . مجهول . (هـ)

* * *

٧١٨٨ – تقريب (٥٦٧) رقم (٧٢١٧) وفيه : « صحابى ، من مسلمة الفتح ، وعاش إلى أول خلافة يزيد ، وعُمِّر مائة وعشرين سنة » . تهذيب الكمال رقم (٦٥٠٢) (٧٠/٣٠) .

٧١٨٩ – تقريب (٥٦٧) رقم (٧٢١٨) وفيه : « صحابى ، نزل الكوفة » .

– تهذيب الكمال رقم (٦٥٠٣) (٧١/٣٠) .

٧١٩٠ – تقريب (٥٦٧) رقم (٧٢١٩) وفيه : « عاش إلى أول خلافة معاوية » .

– تهذيب الكمال رقم (٦٥٠٤) (٧٢/٣٠) .

٧١٩١ – تقريب (٥٦٧) أحاله ابن حجر على ترجمة : عبد الله بن يزيد .

– تهذيب الكمال . (٧٣/٣٠) .

حـــرف الهـــاء

٧١٩٢ - هـــارون بن إبراهيم الأهوازى ، أبو محمد البصرى : عن محمد ابن سيرين ، وقَتَادة ، وجماعة . وعنه ابن المبارك ، وطائفة . وثقه ابن معين . (أ . ن)

٧١٩٣ - هـــارون بن إسحاق الهَمْدَانِيّ ، أبو القاسم الكوفى : عن أبيه ، وابن عيينة ، وعدة . وعنه « ت ، ن ، هـ » ، والبخارى ، وخلق . وثقه « ن » ، وغيره . ومات سنة ثمان وخمسين ومائتين . (ت . ن . هـ)

٧١٩٤ - / هـــارون بن إسماعيل الخَزَّاز ، أبو الحسن البصرى : عن على بن المبارك ، وهَمَّام ، وجماعة . وعنه الفَلَّاس ، وابن مُثَنَّى ، وعَبْد بن حُمَيد ، وآخرون . وثقه ابن حبان ، وغيره . ومات سنة ست ومائتين . (خ . م . ت . ن . هـ) ٢٣٣/أ

٧١٩٥ - هـــارون بن الأشعث الهَمْدَانِيّ ، أبو عِمْرَان البخارى : عن وكيع ، وغيره . وعنه « خ » ، وجماعة . وثقه ابن حبان . (خ)

٧١٩٢ - تقريب (٥٦٨) رقم (٧٢٢٠) قال ابن حجر : « ثقة . من السابعة » .

- تهذيب الكمال رقم (٦٥٠٥) (٧٤/٣٠) .

٧١٩٣ - تقريب (٥٦٨) رقم (٧٢٢١) قال ابن حجر : « صدوق . من صغار العاشرة » . [+ ر] .

- تهذيب الكمال رقم (٦٥٠٦) (٧٥/٣٠) (+ ر) .

٧١٩٤ - تقريب (٥٦٨) رقم (٧٢٢٢) قال ابن حجر : « ثقة . من صغار التاسعة » .

- تهذيب الكمال رقم (٦٥٠٧) (٧٧/٣٠) .

٧١٩٥ - تقريب (٥٦٨) رقم (٧٢٢٣) قال ابن حجر : « ثقة . من العاشرة » .

- تهذيب الكمال رقم (٦٥٠٨) (٧٩/٣٠) .

● **هارون بن حيان** : هو ابن موسى بن حيان . يأتى - إن شاء الله تعالى .

٧١٩٦ – هـــارون بن حميد الدَّهَكِيّ ، أبو أحمد الواسطى : عن ابن مهدى ، وعدة . وعنه أبو حاتم ، وآخرون . وثقه ابن حبان . (ن)

٧١٩٧ – هـــارون بن دينار العِجْلِيّ البصرى : عن أبيه . وعنه أبو أيوب ؛ صاحب البصرى ، ويحيى بن راشد المُسْتَمْلِى ، وجماعة . ضعفه الدّارقطنىّ . وقال أبو حاتم : شيخ ، ليس بالمشهور (عب)

٧١٩٨ – هـــارون بن رِئاب التَّـــمِيمى البصرى : عن أنس ، والأحنف بن قيس ، وسعيد بن المسيَّب ، وعدة . وعنه شعبة ، والحَمَّادان ، وابن عُيَيْنَة ، وآخرون . وثقه أحمد ، ويحيى ، والنسائى . وقال ابن حبان : لم يسمع من أنس . (فع . أ . م . د . ن)

٧١٩٩ – هـــارون بن زيد بن أبى الزَّرْقَاء التَّـــغْلبى ، أبو موسى الموصلى ، نزيل الرَّمْلَة : عن أبيه ، ورَوَّاد بن الجَرَّاح ، وجماعة . وعنه « د ، ن » وأبو حاتم ، وآخرون . وثقه ابن حبان ، وغيره . (د . ن)

٧٢٠٠ – هـــارون بن سعد العجلى الكوفى : عن إبراهيم التَّيْمِىّ ، وأبى حازم الأشجعى ، وعدة . وعنه الثورى ، وشعبة ، وجماعة . وثقه ابن حبان ، ثم ضعفه . وقال ابن معين : ليس به بأس . (م)

٧١٩٦ – تقريب (٥٦٨) رقم (٧٢٢٤) قال ابن حجر : « صدوق . من الحادية عشرة » .
– تهذيب الكمال رقم (٦٥٠٩) (٨٠/٣٠) .

٧١٩٧ – تعجيل المنفعة (ص ٢٨٠) رقم (١١٢٢) قال ابن حجر : وذكره الساجى فى الضعفاء . وقال البخارى فى التاريخ الصغير : حدثنا أحمد بن عبد الله العدانى ، ثنا هارون بن دينار بن أبى المغيرة فأثنى عليه خيرًا ، فذكر حديثًا – الإكمال رقم (٩٢٨) .

٧١٩٨ – تقريب (٥٦٨) رقم (٧٢٢٥) قال ابن حجر : « ثقة ، عابد . من السادسة . اختلف فى سماعه من أنس » . تهذيب الكمال رقم (٦٥١٠) (٨٢/٣٠) .

٧١٩٩ – تقريب (٥٦٨) رقم (٧٢٢٦) قال ابن حجر : « صدوق . من العاشرة . مات بعد سنة خمسين » . تهذيب الكمال رقم (٦٥١١) (٨٤/٣٠) .

٧٢٠٠ – تقريب (٥٦٨) رقم (٧٢٢٧) قال ابن حجر : « الأعور : صدوق . رمى بالرفض ويقال : رجع عنه . من السابعة » . تهذيب الكمال رقم (٦٥١٢) (٨٥/٣٠) .

٧٢٠١ – هـــارون بن سعيد بن الهيثم السعدى ، أبو جعفر الأَيْـــلِىّ : عن ابن عُيَيْنَة ، وابن وهب ، وجمع . وعنه « م ، د ، ن ، هـ » ، وخَلْق . وثقه « ن » ، وغيره . ومات سنة ثلاث وخمسين ومائتين . (م . د . ن . هـ)

٧٢٠٢ – هـــارون بن سَلْمَان ، ويقال : ابن موسى المَخْزُومِىّ مولاهم ، الكوفى : عن مولاه عمرو بن حُرَيْث ، وغيره . وعنه زيد بن الحُبَاب ، وأبو نُعَيْم ، وجماعة . وثقه ابن حبان . (د . ت . ن)

٧٢٠٣ – هـــارون بن سليمان [1] : روى عنه « هـ » ؛ كذا وقع فى بعض النسخ المتأخرة . والصواب : هارون بن إسحاق . وهو المتقدم [٧١٩٣] . (هـ)

٧٢٠٤ – هـــارون بن صالح بن إبراهيم التَّـــيْمِىّ : عن أخيه طلحة ، وعبد الرحمن بن زيد بن أسلم . وعنه أبو حاتم ، وقال : صدوق . (ت)

٧٢٠٥ – هـــارون بن عَبَّاد الأَزْدِىّ ، أبو موسى الأَنْطَاكِىّ : عن إسماعيل بن عُلَيَّة ، ووكيع . وعنه « د » ، وغيره . (د)

٧٢٠١ – تقريب (٥٦٨) رقم (٧٢٣٠) قال ابن حجر : « ثقة ، فاضل . من العاشرة . مات وله ثلاث وثمانون سنة » . تهذيب الكمال رقم (٦٥١٥) (٩٠/٣٠) .

٧٢٠٢ – تقريب (٥٦٨) رقم (٧٢٣١) قال ابن حجر : « لا بأس به . من السابعة » .
– تهذيب الكمال رقم (٦٥١٦) (٩٢/٣٠) .

٧٢٠٣ – تقريب (٥٦٨) وفيه : « صوابه : هارون بن إســـــحاق » – تهذيب الكمال . (٩٠/٣٠) .

(١) كذا فى المخطوط عندنا ، وتهذيب الكمال : « سليمان » ، وفى تهذيب التهذيب والتقريب والخلاصة : « سلمان » .

٧٢٠٤ – تقريب (٥٦٨) رقم (٧٢٣٢) قال ابن حجر : « صدوق . من كبار العاشرة » . مات قبل العشرين » . تهذيب الكمال رقم (٦٥١٧) (٩٤/٣٠) .

● **هارون بن صالح** ، كوفى : عن أبى هند . وثقه ابن حبان ./ تمييز [تقريب : « مستور . من السادسة » رقم ٧٢٣٣ – تهذيب الكمال رقم ٦٥١٨ – عس] .

٧٢٠٥ – تقريب (٥٦٩) رقم (٧٢٣٤) قال ابن حجر : « مقبول . من العاشرة » .
– تهذيب الكمال رقم (٦٥١٩) (٩٦/٣٠) .

٧٢٠٦ – هـــارون بن عبد الله بن مَرْوَان البغدادى ، أبو موسى البزاز الحافظ ، المعروف بالحَمَّال : روى عن حسين الجُعْفِيّ ، وابن عُيَيْنَة ، ويزيد بن هارون ، وخلق . وعنه « م ، ٤ » ، وابنه موسى ، وأبو حاتم ، وخلق . وثقه « ن » ، وغيره . ومات سنة ثلاث وأربعين ومائتين . (م . ٤)

٧٢٠٧ – هـــارون بن عَنْتَرة الشيبانى : عن أبيه ، وسعيد بن جبير ، وعدة . وعنه ابنه عبد الملك ، وعمرو بن مُرَّة ؛ أحد شيوخه ، والثورى ، وآخرون . وثقه أحمد ، ويحيى . ولَيَّنَه الدارقُطْنِيّ ، وغيره . ومات سنة اثنتين وأربعين ومائة . (أ . د . ن)

٧٢٠٨ – هـــارون بن أبى عيسى ، شامى : عن ابن إسحاق ؛ وكان كاتبه . وعنه ابنه عبد الله ، وغيره . وثقه ابن حبان . (ن)

٧٢٠٩ – هـــارون بن محمد بن بَكَّار بن بلال العاملى ، الدمشقى : عن أبيه ، وأبى مُسْهِر ، وطائفة . وعنه « د ، ن » ، وآخرون . قال «ن » : لا بأس به . (د . ن)

٧٢١٠ – هـــارون بن مُسلم البصرى : عن قَتَادَة . وعنه أبو داود الطيالِسِيّ ، وغيره . قال أبو حاتم : مجهول . (هـ)

٧٢٠٦ – تقريب (٥٦٩) رقم (٧٢٣٥) قال ابن حجر : « ثقة . من العاشرة » .
– تهذيب الكمال رقم (٦٥٢٠) (٩٦/٣٠) .

٧٢٠٧ – تقريب (٥٦٩) رقم (٧٢٣٦) قال ابن حجر : « لا بأس به . من السادسة » .
– تهذيب الكمال رقم (٦٥٢١) (١٠٠/٣٠) .

٧٢٠٨ – تقريب (٥٦٩) رقم (٧٢٣٧) قال ابن حجر : « مقبول . من الثامنة » .
– تهذيب الكمال رقم (٦٥٢٢) (١٠٢/٢٩) .

٧٢٠٩ – تقريب (٥٦٩) رقم (٧٢٣٨) قال ابن حجر : « صدوق . من الحادية عشرة » .
– تهذيب الكمال رقم (٦٥٢٣) (١٠٣/٣٠) .

٧٢١٠ – تقريب (٥٦٩) رقم (٧٢٣٩) قال ابن حجر : « مستور . من السابعة » .
– تهذيب الكمال رقم (٦٥٢٤) (١٠٤/٣٠) .

٧٢١١ - هـــارون بن مسلم صاحب الحِـــنَّاء : عن أبيه ، والقاسم بن عبد الرحمن . وعنه محمد بن أبى بكر المُقَدَّمِىّ ، وسُوَيْد بن سعيد ، وجماعة . وثقه الحاكم أبو عبد الله . ولَيَّنَه أبو حاتم . (أ)

٧٢١٢ - هـــارون بن معاوية الأَشْـــعَرِىّ المِصِّيصِىّ : عن أبيه ، وحَفْص ابن غِيَاث ، وعدة . وعنه أبو حاتم ، والدَّارِمِىّ ، وآخرون . قال أبو حاتم : صدوق . (ت)

٧٢١٣ - / هـــارون بن معروف المَرْوَزِىّ ، أبو على الخَزَّاز : عن ابن عيينة ، وابن وهب ، وعدة . وعنه « أ ، عب ، م ، د » ، وخلق . وثقه يحيى ، والعِجْلِىّ ، وغير واحد . ومات سنة إحدى وثلاثين ومائتين . (أ . عب . خ . م . د) ٢٣٣/ب

٧٢١٤ - هـــارون بن المُغِيرَة البَجَلِىّ ، أبو حمزة الرازى : عن الثورى ، وطائفة . وعنه ابنه إبراهيم ، وابن معين ؛ ووثقه . وقال ابن حبان : ربما أخطأ . (د . ت)

٧٢١٥ - هـــارون بن موسى بن حيان التميمى ، أبو موسى القَزْوينى ،

٧٢١١ - تعجيل المنفعة (ص ٢٨٠) رقم (١١٢٣) قال ابن حجر : وذكره ابن حبان فى الثقات . وأخرج حديثه فى صحيحه ، وقال : روى عن أبان بن يزيد العطار ، والبصريين . روى عنه قتيبة ، وغيره .

- الإكمال رقم (٩٣١) . - تقريب : « صدوق . من التاسعة » / تمييز .

٧٢١٢ - تقريب (٥٦٩) رقم (٧٢٤١) قال ابن حجر : « صدوق . من كبار العاشرة » .

- تهذيب الكمال رقم (٦٥٢٥) (١٠٥/٣٠) .

٧٢١٣ - تقريب (٥٦٩) رقم (٧٢٤٢) قال ابن حجر : « ثقة . من العاشرة . مات وله أربع وسبعون » . تهذيب الكمال رقم (٦٥٢٦) (١٠٧/٣٠) .

٧٢١٤ - تقريب (٥٦٩) رقم (٧٢٤٣) قال ابن حجر : « ثقة . من التاسعة » .

- تهذيب الكمال رقم (٦٥٢٧) (١١٠/٣٠) .

٧٢١٥ - تقريب (٥٦٩) رقم (٧٢٤٤) قال ابن حجر : « ثقة ، عالم . من الحادية عشرة . مات سنة ثمان وأربعين » . تهذيب الكمال رقم (٦٥٢٨) (١١٢/٣٠) .

وقد ينسب إلى جده : روى عن عبد العزيز بن المغيرة ، وجماعة . وعنه « هـ » ، وأبو حاتم ، وآخرون . وثقه أبو يعلى الخَلِيلى . (هـ)

٧٢١٦ – هـــارون بن موسى بن أبى علقمة الفَرْوِىّ : عن أبيه ، وجده ، وأبى ضَـــمْرَة ، وطائفة . وعنه « ت ، ن » ، وابنه أبو علقـــمة عبد الله ، وخلق . وثقه ابن حبان ، وغيره . (ت . ن)

٧٢١٧ – هـــارون بن موسى الأَزْدِىّ العَتَكِىّ مولاهم ، النحوى البصرى : عن ثابت البُنَانِىّ ، وحميد الطويل ، وعدة . وعنه شعبة ؛ أحد شيوخه ، وحماد بن زيد ، وآخرون . وثقه ابن معين ، وأبو زرعة ، وغير واحد . وقال شعبة : كان من خيار المسلمين . (خ . م . د . ت . ن)

٧٢١٨ – هـــارون بن هـــارون بن عبد الله القرشـــى التَّيْمِىّ : عن ابن المُنْكَدِر ، ومجاهد ، وغيرهما . وعنه محمد بن إسماعيل بن أبى فُدَيْك ، وغيره . قال « خ » : لا يُتَابَع فى حديثه . (هـ)

٧٢١٩ – هـــارون بن يحيى القرشى : روى عنه «خ» – فيما ذكره ابن عدى وحده . (خ)

● **هارون بن حيان** : عن محمد بن المنكدر . قال ابن حبان : ســـقط الاحتجاج به ./ تمييز (المجروحين ٩٤/٣) .

٧٢١٦ – تقريب (٥٦٩) رقم (٧٢٤٥) قال ابن حجر : « المدنى : لابأس به . من صغار العاشرة . مات سنة ثلاث وخمسين ، وله نحو ثمانين » .

– تهذيب الكمال رقم (٦٥٢٩) (١١٣/٣٠) .

٧٢١٧ – تقريب (٥٦٩) رقم (٧٢٤٦) قال ابن حجر : « ثقة . مقرئ ، إلا أنه رمى بالقَدَر . من السابعة » . تهذيب الكمال رقم (٦٥٣٠) (١١٥/٣٠) .

٧٢١٨ – تقريب (٥٦٩) رقم (٧٢٤٧) قال ابن حجر : « ضعيف . من السادسة » .

– تهذيب الكمال رقم (٦٥٣١) (١١٩/٣٠) .

٨٢١٩ – تقريب (٥٦٩) رقم (٧٢٤٨) قال ابن حجر : « صدوق . من العاشرة . تفرّد ابن عدى بذكره فى شيوخ البخارى » – تهذيب الكمال . رقم (٦٥٣٢) (١٢١/٣٠) .

٧٢٢٠ – هـــارون ، أبو محمد : عن مُقَاتِل بن حَيَّان . وعنه الحسن بن صالح ابن حَيّ . قال « ت » : مجهول . (ت)

٧٢٢١ – هـــارون بن أم هانئ ، أو ابن أم هانئ ، أو ابن بنت أم هانئ : روى حديثه سماك بن حرب ، عن أم هانئ : « الصائم المُتَطَوِّع أَمِير نفسه » . (أ . ن)

٧٢٢٢ – هـــارون الثَّقَفِيّ : عن عطاء ، عن أبي هريرة . وعنه وكيع . مجهول . (أ)

* * *

٧٢٢٣ – هـــاشم بن البَرِيد ، أبو على الكوفى : عن أبى إسحاق السَّبِيعى ، وطائفة . وعنه ابنه على ، وابن نمير ، وآخرون . وثقه ابن معين . (د . ن . هـ)

٧٢٢٠ – تقريب (٥٦٩) رقم (٧٢٤٩) قال ابن حجر : « مجهول . من السابعة » .

– تهذيب الكمال رقم (٦٥٣٣) (١٢١/٣٠) .

● **هارون ، أبو محمد البربرى** : عن عمر بن عبد العزيز . وعنه ابن عيينة . وثقه ابن معين ، وغيره ./ تمييز [تقريب : « ثقة ، ثبت . من السادسة » رقم ٧٢٥٠ – تهذيب الكمال رقم ٦٥٣٤] .

٧٢٢١ – تقريب (٥٦٩) رقم (٧٢٥١) قال ابن حجر : « مجهول . من الثالثة » .

– تهذيب الكمال رقم (٦٥٣٥) (١٢٤/٣٠) .

٧٢٢٢ – الإكمال رقم (٩٣٢) .

– تعجيل المنفعة (ص ٢٨٠) رقم (١١٢٥) قال ابن حجر : « مجهول » ، كذا قال الحسينى . قلت : الذى فى المسند سمى أباه موسى ، ولفظه : حدثنا وكيع ، عن ابن أبى ليلى وهارون يعنى ابن موسى ، – كلاهما عن عطاء ، عن أبى هريرة بحديث « كل صلاة يقرأ فيها – كذا فى الأصل– يعنى ابن موسى ؛ ولم يقل إنه ثقفى . وقد ذكر ابن أبى حاتم ، هارون فنسبه ثقفيًا ، وذكر فى شيوخه عطاء ، وفى الرواة عنه وكيعًا شيخًا مشهورًا ، يقال له أبو محمد البربرى ، وهو من رجال (التهذيب) ، وعنده أيضًا هارون بن موسى الأعور الفارسى ، وهارون بن موسى بن أبى علقمة المدنى وليسا من ثقيف ، فإن يكن هو البربرى فهو مشهور غير مجهول .

٧٢٢٣ – تقريب (٥٧٠) رقم (٧٢٥٢) قال ابن حجر : « ثقة . إلا أنه رمى بالتشيع . من السادسة » . تهذيب الكمال رقم (٦٥٣٦) (١٢٥/٣٠) .

٧٢٢٤ – هـاشم بن بلال ، ويقال : ابن سَلَّام ، أبو عَقِيل الدمشقى : عن سابق بن ناجية . وعنه الثورى ، وشعبة ، ومِسْعَر ، وهشيم . وثقه ابن معين . (أ . د . هـ)

٧٢٢٥ – هـاشم بن الحارث المَـرْوَزُوذِىّ ، نزيل بغداد : عن عبد الله ابن عمرو ، وغيره وعنه « عب » ، وغيره . وثقه ابن حبان . (عب)

٧٢٢٦ – هـاشم بن سعيد الكـوفى : عن زيد بن عطية ، وغيره . وعنه عبد الصمد بن عبد الوارث ، وغيره . وثقه ابن حبان . ووَهّاه ابن معين . (ت)

٧٢٢٧ – هـاشم بن القاسم بن شيبة ، أبو محمد الحَرَّانِىّ : عن ابن وهب ، وجماعة . وعنه « هـ » ، وآخرون . وثقه ابن حبان . (هـ)

٧٢٢٨ – هـاشم بن القاسـم أبو النَّضْر اللَّيْثِى ، البغدادى : عن شعبة ، وعبيد الله الأويسى [1] ، وخلق . وعنه أحمد ، ويحيى ، وإسحاق ، وخلق . وثقه

٧٢٢٤ – تقريب (٥٧٠) رقم (٧٢٥٣) قال ابن حجر : « ثقة . من السادسة » . [+ س] .
– تهذيب الكمال رقم (٦٥٣٧) (١٢٧/٣٠) .

٧٢٢٥ – تعجيل المنفعة (ص ٢٨٠) رقم (١١٢٦) قال ابن حجر : ذكره ابن حبان فى (الثقات) ، وقال : روى عن عبيد الله الرقى ، وأناس ، حدثنا عنه عبد الله بن محمد البغوى ؛ مستقيم الحديث ربما أغرب ، انتهى . وقد أكثر عنه البغوى وهو من عوالى شيوخه ، ووقع لنا حديثه فى فوائد أبى طاهر المخلص من طريق البغوى عنه ، ولم يذكره ابن أبى حاتم – الإكمال رقم (٩٣٣) .

٧٢٢٦ – تقريب (٥٧٠) رقم (٧٢٥٤) قال ابن حجر : « البصرى : ضعيف . من الثامنة » .
– تهذيب الكمال رقم (٦٥٣٨) (١٢٨/٣٠) .

٧٢٢٧ – تقريب (٥٧٠) رقم (٧٢٥٥) قال ابن حجر : « صدوق تغير . من كبار العاشرة . وله سماع من يعلى بن الأشدق ؛ ذاك المتروك الذى ادعى أنه لقى الصحابة » .
– تهذيب الكمال رقم (٦٥٣٩) (١٢٩/٣٠) .

٧٢٢٨ – تقريب (٥٧٠) رقم (٧٢٥٦) قال ابن حجر : « ولقبه قيصر : ثقة ، ثبت . من التاسعة . مات وله ثلاث وسبعون » . تهذيب الكمال رقم (٦٥٤٠) (١٣٠/٣٠) .

(١) فى التهذيبين : « عبيد الله الأشجعى » . وهو الصواب .

يحيى ، وابن المَدِينى ، وغير واحد . وقال أحمد : كان من الآمرين بالمعروف ، والناهين عن المنكر . وقال مُطَيَّن : مات سنةَ سبع ومائتين . (أ . خ . م . ٤) .

٧٢٢٩ – هـاشم بن هاشم بن عُتْبَة بن أبى وقاص الزُّهْرِىّ ، المدنى : عن سعيد بن المسيَّب ، وعامر بن سعد ، وجماعة . وعنه « ك » ، وأبو أسامة ، وآخرون . وثقه يحيى والنسائى . (فع .ك . أ . خ . م . ٤)

٧٢٣٠ – هـاشم : عن ابن عمر . وعنه عثمان بن زُفَر . لا أعرفه . (أ)

* * *

٧٢٣١ – هـانئ بن أيوب الكوفى : عن الشعبى ، وطاوس ، وغيرهما . وعنه ابنه أيوب ، وابن مهدى . وثقه ابن حبان . (ن)

٧٢٣٢ – هـانئ بن زبيد : عن ابن عمر . وعنه أبو جَنَاب الكَلْبِىّ . (فه)

٧٢٣٣ – هانئ بن عبد الله بن الشِّخِّير العامِرِى البصرى : عن أبيه . وعنه أبو بشر بن أبى وَحْشِية . وثقه ابن حبان . (ن)

٧٢٢٩ – تقريب (٥٧٠) رقم (٧٢٥٨) قال ابن حجر : « المدنى ، ويقال : هاشم بن هاشم بن هاشم : ثقة . من السادسة . مات سنة بضع وأربعين » – تهذيب الكمال رقم (٦٥٤٢) (١٣٧/٣٠) .

٧٢٣٠ – تعجيل المنفعة (ص ٢٨١) رقم (١١٢٧) قال ابن حجر : والخبر الذى رواه من طريق بقية ، عن عثمان بن زفر، عنه ، عن ابن عمر رفعه : « من اشترى ثوبًا بعشرة دراهم ، وفيه درهم حرام لم يقبل الله له صلاة ما دام عليه » ، ثم أدخل إصبعيه فى أذنيه ، وقال : صُمَّتَا إن لم يكن النبى – صلى الله عليه وآله وسلم – قاله ، وعثمان بن زفر موثق – الإكمال رقم (٩٣٤) .

٧٢٣١ – تقريب (٥٧٠) رقم (٧٢٥٩) قال ابن حجر : « مقبول . من السادسة » .
– تهذيب الكمال رقم (٦٥٤٣) (١٣٩/٣٠) .

٧٢٣٢ – تعجيل المنفعة (ص ٢٨١) رقم (١١٢٨) وفيه : « هانئ بن زيد » والله تعالى أعلم .

٧٢٣٣ – تقريب (٥٧٠) رقم (٧٢٦٠) قال ابن حجر : « مقبول . من الثالثة » .
– تهذيب الكمال رقم (٦٥٤٤) (١٣٩/٣٠) .

٧٢٣٤ – هـانئ بن عثمان الجُهَنِيّ ، أبو عثمان الكوفى : عن أمه حُمَيْضَة بنت ياسر . وعنه عبد الله بن داود الخُرَيْبِيّ ، وغيره . وثقه ابن حبان . (أ . د . ت)

٢٣٤/أ **٧٢٣٥ – / هـانئ بن قيس الكوفى** : عن حبيب بن أبى مُلَيْكَة . وعنه سالم الأفطس . وثقه ابن حبان . (د)

٧٢٣٦ – هـانئ بن كُلْثُوم الشامى : عن عمر ، وابن عمر ، ومعاوية ، وعدة . وعنه خالد بن دِهْقَان ، وآخرون . وثقه ابن حبان . (د)

٧٢٣٧ – هـانئ بن معاوية الصَّدَفِيّ : عن عثمان بن حنيف . وعنه البَرَاء ابن عثمان الأنصارى . ليس بمشهور . (أ)

٧٢٣٨ – هـانئ بن هانئ الهَمْدَانِيّ الكوفى : عن على . وعنه أبو إسحاق السَّبِيعى فقط . وثقه العِجْلِيّ . وقال ابن المدينى : مجهول . وقال ابن سعد : منكر الحديث ، يتشيع . (أ . ٤)

٧٢٣٤ – تقريب (٥٧٠) رقم (٧٢٦١) قال ابن حجر : « مقبول . من السادسة » .
– تهذيب الكمال رقم (٦٥٤٥) (١٣٩/٣٠) .

٧٢٣٥ – تقريب (٥٧٠) رقم (٧٢٦٢) قال ابن حجر : « مستور . من السادسة » .
– تهذيب الكمال رقم (٦٥٤٦) (١٤٢/٣٠) .

٧٢٣٦ – تقريب (٥٧٠) رقم (٧٢٦٣) قال ابن حجر : « ثقة عابد . من الثالثة . أرسل عن عمر . مات على رأس المائة » . تهذيب الكمال رقم (٦٥٤٧) (١٤٣/٣٠) .

٧٢٣٧ – الإكمال رقم (٩٣٥) .
– تعجيل المنفعة (ص ٢٨١) رقم (١١٢٩) قال ابن حجر : قلت : كلا بل هو مشهور ، شهد فتح مصر . فإن لم تكن له صحبة فهو من المخضرمين . ذكره ابن يونس ، وذكر أنه روى عن عمر وعثمان والمستورد بن شداد وعثمان بن حنيف ، وذكر فى الرواة عنه بكر بن سوادة .

● **هانئ بن نيار** ، أبو بردة – يأتى فى الكنى – إن شاء الله تعالى .

٧٢٣٨ – تقريب (٥٧٠) رقم (٧٢٦٤) قال ابن حجر : « مستور . من الثالثة » . [+ بخ] .
– تهذيب الكمال رقم (٦٥٤٨) (بخ . د . ت . ص . ق) (١٤٥/٣٠) .

٧٢٣٩ – هـانئ بن يزيد بن نَهِيك ، أبو شُرَيْح الحارثى الضَّبَابِىّ ، له صحبة : روى حديثه يزيد بن المقدام بن شريح بن هانئ ، عن أبيه ، عن جده ، عن أبيه هانئ : أنه لما وفد على النبى ﷺ مع قومه سمعهم يكنونه بأبى الحكم ... الحديث . (د . ن)

٧٢٤٠ – هـانئ ، أبو سعيد البربرى . عن مولاه عثمان . وعنه أبو وائل ، وغيره . وثقه ابن حبان . (د . ت . هـ)

٧٢٤١ – هـانئ الأعور : عن أبيه ، ومُطَرِّف . وعنه أبو هارون العبدى ، وسليمان الشيبانى . وثقه ابن حبان . (أ)

* * *

٧٢٤٢ – هَبَّـار بن الأسـود : أنه جاء وعمر ينحر بَكره . رواه عنه سليمان بن يسار . (فع)

* * *

٧٢٤٣ – هُبَيْب بن مُغْفِل الغفارى : كان بالحبشة ، ثم أسلم ، وهاجر ، وشهد فتح مصر ، ثم سكنها ، وحديثه عندهم : روى عن النبى ﷺ فى الإزار . وعنه أسلم أبو عمران التُّجِيبى ، وأبو تميم الجَيْشَانِىّ ، وغيرهما . (أ)

* * *

٧٢٣٩ – تقريب (٥٧٠) رقم (٧٢٦٥) قال ابن حجر : « صحابى ، نزل الكوفة » . [+ بخ] .

– تهذيب الكمال رقم (٦٥٤٩) (١٤٦/٣٠) (+ بخ) .

٧٢٤٠ – تقريب (٥٧٠) رقم (٧٢٦٦) قال ابن حجر : « صدوق . من الثالثة » .

– تهذيب الكمال رقم (٦٥٥٠) (١٤٧/٣٠) .

٧٢٤١ – تعجيل المنفعة (ص ٢٨١) رقم (١١٣٠) – الإكمال رقم (٩٣٦) .

٧٢٤٢ – تعجيل المنفعة (ص ٢٨١) رقم (١١٣١) . [ترتيب مسند الشافعى ٣٨٤/١]

٧٢٤٣ – تعجيل المنفعة (ص ٢٨١ و ٢٨٢) رقم (١١٣٢) قال ابن حجر : قلت : =

٧٢٤٤ – هُبَيْــرَة بن يَرِيم الشيبانى الكوفى : عن على ، وابنه الحسن ، وابن مسعود ، وطلحة . وعنه أبو إسحاق السَّبِيعى ، وأبو فاختة . ضعفه «ن » . وقال أحمد : لا بأس بحديثه . وقال غيره : مات سنة ست وستين (أ . ٤)

* * *

٧٢٤٥ – هُــدْبَة بن خالد بن الأسود القيسى ، أبو خالد البصرى ، ويقال له : هُدَّاب : روى عن الحَمَّادَيْن ، وهَمَّام بن يحيى ، وطائفة . وعنه «خ ، م ، د ، عب » ، وأبو يَعْلَى ، وخلق . وثقه ابن معين ، وغيره . وضعفه « ن » . وقال ابن عَدِىّ : صدوق . لا بأس به . مات سنة خمس وثلاثين ومائتين . (خ . م . د . عب)

* * *

٧٢٤٦ – هَــدِيَّة بن عبد الوَهَّاب المَرْوَزِىّ ، أبو صالح : عن

= ذكر ابن يونس أنه هبيب بن عمرو بن مغفل بن الواقعة بن حرام بن غفار نسب لجده ، له صحبة ، وشهد فتح مصر ، ويقال : إنه صاحب وادى هبيب ؛ بين مريوط والفيوم ؛ لأنه كان اعتزل به فى فتنة عثمان ، وأسند إلى أسلم بن عمران قال : بعثنى مسلمة بن مخلد إلى صاحب الحبشة ، فوجدت هبيب بن مغفل ومحمد بن علبة بالباب ، فأذن لمحمد فقام يجر إزاره ، فقال هبيب : سمعت رسول الله – صلى الله عليه وآله وسلم – يقول : « من وطئ إزاره خيلاء وطئة فى النار » ، ومن طريق أبى تميم الجيشانى قال : غزونا مع عمرو بن العاص طرابلس ، فاختلف هو وهبيب بن مغفل فى قضاء دين رمضان . ومن طريق أبى صالح الغفارى خرجت مع هبيب بن مغفل فخرج إلى أبيه يعوده ، وذلك بعد الظهر ، فسار ، فقلت : الصلاة ، فسار كما هو إلى أن نزل فجمع بين الظهر والعصر .

– الإكمال رقم (٩٣٧) .

٧٢٤٤ – تقريب (٥٧٠) رقم (٧٢٦٨) قال ابن حجر : « لا بأس به ، وقد عيب بالتشيع . من الثانية » . تهذيب الكمال رقم (٦٥٥٢) (١٥٠/٣٠) .

٧٢٤٥ – تقريب (٥٧١) رقم (٧٢٦٩) قال ابن حجر : « ثقة . عابد . تفرد النسائى بتليينه ، من صغار التاسعة » . تهذيب الكمال رقم (٦٥٥٣) (١٥٢/٣٠) .

٧٢٤٦ – تقريب (٥٧١) رقم (٧٢٧٠) قال ابن حجر : « صدوق . ربما وهم ، من العاشرة . مات سنة إحدى وأربعين » . تهذيب الكمال رقم (٦٥٥٤) (١٥٧/٣٠) .

ابن عُيَيْنَة ، وعِدَّة . وعنه « عب ، هـ » ، وأبو زرعة ، وآخرون . قال ابن حبان فى الثقات : ربما أخطأ . (عب . هـ)

* * *

٧٢٤٧ – هُـذَيْل بن بلال الفَزَارِىّ ، أبو البهلول المدائنى : عن عطاء ، ونافع ، وزِرّ بن حُبَيْش ، وجماعة . وعنه ابن مَهْدِىّ ، وأبو داود ، وأبو الوليد الطيالسيان ، وآخرون . وَهَّاه ابن معين ، وغيره . وقال أحمد : لا أرى به بأسا . (أ)

٧٢٤٨ – هُـذَيْل بن الحكم الأَزْدِىّ ، أبو المُنْـذِر البصرى : عن عبد العزيز ابن أبى رَوَّاد . وعنه ابن مُثَنَّى ، وغيره . قال « خ » : منكر الحديث . (هـ)

٧٢٤٩ – هُـذَيْل بن مَيْمُون الجُعْفِىّ الكوفى : عن مُطَّرِح بن يزيد . وعنه أحمد ، وغيره . وكان يجلس فى مسجد مدينة أبى جعفر . قال عبد الله : شيخ قديم ، كوفى . (أ)

* * *

٧٢٤٧ – تعجيل المنفعة (ص ٢٨٢) رقم (١١٣٢) قال ابن حجر : وقال ابن سعد : كان ضعيفًا . وقال ابن حبان : يقلب الأسانيد ، ويرفع المراسيل على قلة روايته ، فصار متروكًا . وقال أبو حاتم الرازى : محله الصدق ، يكتب حديثه . ووثقه معاوية بن صالح . وقال أبو زرعة : ليس بالقوى ، وقال أحمد : لا أرى به بأسًا .

قلت : روى عنه أيضًا منصور بن أبى مزاحم ولوين . وقال ابن عمار : مدنى صالح . وضعفه النسائى وأبو داود والدارقطنى ، وقال شعبة : لم أغرم على الحديث إلا درهمين ركبت بهما زورقًا إلى المدائن إلى هذيل بن بلال ، فما بورك لى ، كان ضعيفًا ، وسمعته يقول : خرب الله بيته : رأيت زِرّ ابن حُبَيْش . قال صالح جزرة : كأنه أنكر عليه دعواه ذلك . وذكره الساجى والعقيلى وابن شاهين وابن الجارود فى الضعفاء – الإكمال رقم (٩٣٨) وهو أطول مما فى التذكرة ، ونقل ابن حجر منه .

٧٢٤٨ – تقريب (٥٧١) رقم (٧٢٧١) قال ابن حجر : « لَيِّن الحديث . من الثامنة » .

– تهذيب الكمال رقم (٦٥٥٥) (١٥٩/٣٠) .

٧٢٤٩ – تعجيل المنفعة (ص ٢٨٢) رقم (١١٣٤) – الإكمال رقم (٩٣٩) .

٧٢٥٠ – هُـذَيْم بن عبد الله التَّغْلِبيّ : حكى عنه الصُّبَيّ بن مَعْبَد حديثه فى المناسك . (ن)

* * *

٧٢٥١ – هَـرِم بن خَنْبَش الطائى : عن النبى ﷺ . وعنه الشعبى بحديث : « عُمْرة فى رمضان تَعْدِلُ حَجَّة » رواه داود الأَودىّ ، عن الشعبى ، فوهم فيه . والصواب : وهب بن خنبش . وسيأتى [إن شاء الله تعالى] . (أ . هـ)

* * *

٧٢٥٢ – الهِـرْمَاس بن حبيب التميمى ، العنبرى : عن أبيه ، عن جده . وعنه النَّضْر بن شُمَيل فقط . قال أبو حاتم : شيخ أعرابى لا يُعْرَف أبوه ، ولا جده . (د . هـ)

٧٢٥٣ – الهِـرْماس بن زياد الباهلى ، أبو حُذَيْر البصرى : له صحبة ، ورواية . وعنه ابنه القعقاع ، وعِكْرِمة بن عَمَّار ، وغيرهما . (أ . د . ن)

* * *

٧٢٥٠ – تقريب (٥٧١) رقم (٧٢٧٢) قال ابن حجر : « مقبول . من الثانية » . [+ د] .
– تهذيب الكمال رقم (٦٥٥٦)

٧٢٥١ – تقريب (٥٧١) وفيه : « يأتى فى وهب » – تهـذيب الكمال رقم (٦٥٥٧) (١٦١/٣٠) .

● **هَرِم** ، أبو زرعة – يأتى فى الكنى – إن شاء الله تعالى .

● **هرم** ، أبو العَجْفَاء – يأتى فى الكنى – إن شاء الله تعالى .

٧٢٥٢ – تقريب (٥٧١) رقم (٧٢٧٣) قال ابن حجر : « من السابعة . قال أبو حاتم : شيخ أعرابى ، لم يرو عنه إلا النضر » . تهذيب الكمال رقم (٦٥٥٨) (١٦٢/٣٠) .

٧٢٥٣ – تقريب (٥٧١) رقم (٧٢٧٤) قال ابن حجر : « صحابى ، سكن اليمامة . وهو آخر من مات من الصحابة بعد المائة » . تهذيب الكمال رقم (٦٥٥٩) (١٦٣/٣٠) .

● **هُرْمُز** ، **ويقال** : هَرِم ، أبو خالد الوالبى – يأتى فى الكنى – إن شاء الله تعالى .

٧٢٥٤ – هَــرَمِيّ بن عبد الله . وقيل : عبد الله بن هرمى (أ . هـ) الأنصارى المدنى . ويقال : هَرَمِيّ بن عمرو – الخَطْمِيّ (أ . ن) ، مختلف فى صحبته : / له حديث واحد عن خُزَيْمَة بن ثابت : « فى النهى عن إتيان النساء فى أدْبَارِهن » ، وفى إسناده اضطراب كبير . روى عنه عمرو بن شعيب ، وطائفة . ذكره ابن حبان فى التابعين من كتاب الثقات . وقال ابن سعد : كان قديم الإسلام ، وهو أحد البَكَّائِين الذين أَتَوْا رسول الله ليحملهم . (أ . ن) ٢٣٤/ب

* * *

٧٢٥٥ – هُــرَيْر بن عبد الرحمن بن رَافِع بن خَدِيج الأنصارى المدنى : عن أبيه ، وجده . وعنه ابناه ؛ عبد الله ، ورفاعة . وثقه ابن معين . (د)

* * *

٧٢٥٦ – هُــرَيْم بن سُفْيَان البَجَلِيّ ، أبو محمد الكوفى : عن سعيد بن أبى عَرُوبَة ، والأعمش ، وطائفة . وعنه إسحاق بن منصور ، وأبو نعيم ، وآخرون . وثقه يحيى ، وأبو حاتم . (أ . خ . م . ٤)

٧٢٥٤ – تقريب (٥٧١) رقم (٧٢٧٦) وفيه : « ويقال : ابن عتبة ، أو ابن عمرو ، ومنهم من قلبه ؛ فقال : عبد الله بن هرمى ، فوهم . وهو مستور . من الثانية . وقد قيل : إنه ولد فى عصر النبى – صلى الله عليه وسلم – وأرسل عنه » . [س . ق] .

هذا وقد جعل ابن حجر الذى أتى رسول الله ليحمله آخر فقال : **هرمى بن عبد الله بن رفاعة الأنصارى الوَاقِفِيّ** . قال ابن سعد : كان من البكائين فى غزوة تبوك ، وقد وهم من خلطه بالخطمى . (ص ٥٧١ رقم ٧٢٧٧)

– تهذيب الكمال رقم (٦٥٦٠) (١٦٥/٣٠) .

وقد فصل المزى القول بين من جعلوهما واحدًا ، ومن قالوا بالتفرقة . والله تعالى أعلم .

٧٢٥٥ – تقريب (٥٧١) رقم (٧٢٧٨) قال ابن حجر : « مقبول . من الخامسة » .

– تهذيب الكمال رقم (٦٥٦١) (١٦٧/٣٠) .

٧٢٥٦ – تقريب (٥٧١) رقم (٧٢٧٩) قال ابن حجر : « صدوق . من كبار التاسعة » .

– تهذيب الكمال رقم (٦٥٦٢) (١٦٨/٣٠) .

٧٢٥٧ – هُـــرَيْم بن عبد الأعلى الأَسَدِىّ ، أبو حمزة البصرى : عن مُعْتَمِر ، وغيره . وعنه « م ، عب » ، وأبو يعلى ، وآخرون . وثقه ابن حبان . (م . ٤)

٧٢٥٨ – هُـــرَيْم بن مِسْعَر الأَزْدِىّ : عن ابن وهب ، وفُضَيْل بن عياض . وعنه « ت » ، وغيره . وثقه ابن حبان . (ت)

* * *

٧٢٥٩ – هَـــزَّال بن يزيد بن ذُبَاب الأَسْلَمِىّ : له صحبة ، ورواية . وعنه ابنه نعيم . وفى سند حديثه اختلاف . (أ . ن)

* * *

٧٢٦٠ – هُـــزَيْل بن شُـــرَحْبِيل الأَوْدِىّ الكوفى : عن على ، وعثمان ، وابن مسعود ، وحُذَيفة ، وعدة . وعنه الشعبىّ ، وأبو إسحاق السَّبِيعىّ ، وجماعة . وثقه ابن حبان . (أ . خ . ٤)

* * *

٧٢٦١ – هشـــام بن إسحاق بن عبد الله ، أبو عبد الرحمن المدنى : عن أبيه . وعنه ابنه إسماعيل ، والثورى ، وحاتم بن إسماعيل . قال أبو حاتم : شيخ . (أ. ٤)

٧٢٥٧ – تقريب (٥٧٢) رقم (٧٢٨٠) قال ابن حجر : « ثقة . من العاشرة . مات سنة خمس وثلاثين على الصحيح » . تهذيب الكمال رقم (٦٥٦٣) (١٦٩/٣٠) .

٧٢٥٨ – تقريب (٥٧٢) رقم (٧٢٨١) قال ابن حجر : « مقبول . من العاشرة » .
– تهذيب الكمال رقم (٦٥٦٤) (١٧١/٣٠) .

٧٢٥٩ – تقريب (٥٧٢) رقم (٧٣٨٢) وفيه : « صحابى ، ذكره ابن سعد فى طبقة الخندقيين » .
– تهذيب الكمال رقم (٦٥٦٥) (١٧١/٣٠) .

٧٢٦٠ – تقريب (٥٧٢) رقم (٧٣٨٣) قال ابن حجر : « ثقة ، مخضرم . من الثانية » .
– تهذيب الكمال رقم (٦٥٦٦) (١٧٢/٣٠) .

٧٢٦١ – تقريب (٥٧٢) رقم (٧٢٨٤) قال ابن حجر : « مقبول . من السابعة » .
– تهذيب الكمال رقم (٦٥٦٧) (١٧٤/٣٠) .

٧٢٦٢ – هشـــام بن إسماعيل بن يحيى الدمشقى ، العَطَّار : عن مَرْوَان الطَّاطَرِىّ ، وعدة . وعنه البخارى ، وأبو زرعة ، وآخرون . وثقه « ن » ، والعِجْلى ، وكان فاضِلًا صاحب سُنَّة . مات سنة سبع عشرة ومائتين . (د . ت . ن)

٧٢٦٣ – هشـــام بن بَهْرَام المدائنى : عن مالك ، والمُعَافى بن عِمْرَان ، وطائفة . وعنه « د » ، وعبّاس الدُّورِى ، وآخرون . وثقه الخطيب . (د . ن)

٧٢٦٤ – هشـــام بن جُحَيْر المكى : عن الحسن ، وطاوس . وعنه ابن عيينة ، وابن جُرَيْج ، وعدة . وثقه العِجْلىّ . وضعفه أحمد . (فع . أ . خ . م . ن)

٧٢٦٥ – هشـــام بن حسّان الأَزْدِىّ القُرْدُوسِىّ ، أبو عبد الله البصرى : عن الحسن ، وبنى سيرين ؛ محمد ، وأنس ، وحفصة ، وهشام بن عُرْوَة ، وعدة . وعنه شعبة ، والثورى ، والحَمَّادَان ، وخلق . وثقه العِجْلىّ ، وغيره . وضعفه يحيى القَطَّان . وقال ابن معين : لا بأس به . وقال أبو نُعَيْم : مات سنة ست وأربعين ومائة . (أ . خ . م . ٤)

٧٢٦٦ – هشـــام بن حكيم بن حِزَام القرشى : له ، ولأبيه صحبة ،

٧٢٦٢ – تقريب (٥٧٢) رقم (٧٢٨٥) قال ابن حجر : « ثقة ، فقيه ، عابد . من العاشرة . مات سنة ست عشرة » . تهذيب الكمال رقم (٦٥٦٨) (١٧٤/٣٠) .

● **هشام بن إسماعيل المكى** : عن زياد السهمى . وعنه إسحاق بن عيسى القشيرى [تقريب : « مجهول . من السابعة » رقم ٧٢٨٦ – تهذيب الكمال ٦٥٦٩ – (مد)] .

٧٢٦٣ – تقريب (٥٧٢) رقم (٧٢٨٧) قال ابن حجر : « ثقة . من كبار العاشرة » .
– تهذيب الكمال رقم (٦٥٧٠) (١٧٧/٣٠) .

٧٢٦٤ – تقريب (٥٧٢) رقم (٧٢٨٨) قال ابن حجر : « صدوق . له أوهام . من السادسة » .
– تهذيب الكمال رقم (٦٥٧١) (١٧٩/٣٠) .

٧٢٦٥ – تقريب (٥٧٢) رقم (٧٢٨٩) قال ابن حجر : « ثقة . من أثبت الناس فى ابن سيرين ، وفى روايته عن الحسن وعطاء مقال ؛ لأنه قيل : كان يرسل عنهما . من السادسة » .
– تهذيب الكمال رقم (٦٥٧٢) (١٨١/٣٠) .

٧٢٦٦ – تقريب (٥٧٢) رقم (٧٢٩٠) وفيه : « له ذكر فى الصحيحين فى حديث عمر ، حيث سمعه يقرأ سورة الفرقان . مات قبل أبيه ، ووهم من زعم أنه استشهد بأجنادين .
– تهذيب الكمال رقم (٦٥٧٣) (١٩٤/٣٠) .

وهما من مُسْلِمة الفتح . روى عنه جُبَيْر بن نُفَيْر ، وغيره . وكان يأمر بالمعروف ، وينهى عن المنكر . استشهد بأجْنَادِين (أ . م . د . ن) [١]

٧٢٦٧ – هشـــام بن خالد بن زيد الدمشقي : عن بقية ، وأبي مُسْهِر ، وجماعة . وعنه « د ، هـ » ، وأبو زرعة ، وأبو حاتم ، وآخرون . وثقه ابن حبان . ومات سنة تسع وأربعين ومائتين . (د . هـ)

٧٢٦٨ – هشـــام بن أبي رُقَـــــيَّة ، مصري : روى عن عبد الله بن عمرو ابن العاص ، وعُقْبَة بن عامر ، ومَسْلَمة بن مُخَلَّد . وعنه الحسن بن ثَوْبَـــان ، وعمرو ابن الحارث ، وغيرهما . وثقه ابن حبان . (أ)

٧٢٦٩ – هشـــام بن زياد بن يزيد القرشي مولاهم ، أبو المِقْدَام البصري : عن أبيه ، ومحمد بن كعب القُرَظِيّ ، والحسن البصري ، وعدة . وعنه ابن المبارك ، وزيد ابن الحُبَاب ، وخلق . قال يحيى ، والنسائي : ليس بثقة . (أ . ت . هـ)

٧٢٧٠ – هشـــام بن زيد بن أنس بن مالك : عن جده أنس ، وعنه شعبة ، وحماد بن سَلَمَة ، وجماعة . وثقه ابن معين ، وغيره . (أ . خ . م . ٤)

---

(١) في المخطوط (ت) بدل (د) ، وما أثبتناه في سائر المصادر الأخرى . والله عز وجل أعلم .

٧٢٦٧ – تقريب (٥٧٢) رقم (٧٢٩١) قال ابن حجر : « صدوق . من العاشرة » .
– تهذيب الكمال رقم (٦٥٧٤) (١٩٨/٣٠) .

٧٢٦٨ – تعجيل المنفعة (ص ٢٨٣) رقم (١١٣٦) وزاد في الرواة عنه : يزيد بن أبي حبيب ، ويزيد بن أبي مريم الشامي ، وخالد بن أبي عمران ، وغيرهم – وأضاف : قال البخاري : في المصريين ، روى عن عمرو بن العاص . وذكره ابن حبان في ثقات التابعين .
– الإكمال رقم (٩٤٠) .

٧٢٦٩ – تقريب (٥٧٢) رقم (٧٢٩٢) قال ابن حجر : « متروك . من السادسة » .
– تهذيب الكمال رقم (٦٥٧٥) (٢٠٠/٣٠) .

٧٢٧٠ – تقريب (٥٧٢) رقم (٧٢٩٣) قال ابن حجر : « ثقة . من الخامسة » .
– تهذيب الكمال رقم (٦٥٧٦) (٢٠٤/٣٠) .

٧٢٧١ – هشـــام بن سعد المدنى : عن سعيد بن المسيب ، والزُّهْرِىّ ، ونافع ، وطائفة . وعنه الليث بن سعد ، والثورى ، وآخرون . ضعفه « ن » ، وأحمد ، وابن المدينى ، وأبو حاتم . وقال « د » : أثبت الناس فى زيد بن أسلم . (أ . خ . م . ٤)

٧٢٧٢ – هشـــام بن سعيد بن زيد العَدَوِىّ : عن أبيه . وعنه ابنه نُفَيْل . وثقه ابن حبان . (أ)

٧٢٧٣ – / هشـــام بن سعيد الطَّالَقَانِىّ ، أبو أحمد البزاز : عن حماد بن زيد ، ومحمد بن مُهَاجِر الأنصارى ، وجماعة . وعنه أحمد ، ومحمد بن سعد ، ووثقاه ، وآخرون . قال عبد الله بن أحمد : كان يحيى لا يروى عنه شيئا . (أ . د . ن) ٢٣٥/أ

٧٢٧٤ – هشـــام بن سليمان بن عِكْرِمَة القرشى ، المخزومى ، المكى : عن الثورى ، وابن جُرَيْج ، وعدة . وعنه محمد بن يحيى بن أبى عمر العَدَنِىّ ، وجماعة . قال أبو حاتم : ما أرى بحديثه بأسا . (م . هـ)

٧٢٧٥ – هشـــام بن عامر بن أميّة الأنصارى : له ولأبيه صحبة ، ونزل البصرة ، ومات بها . روى عنه ابنه سعد ، وحُمَيْد بن هلال ، وجماعة . (أ . م . ٤)

٧٢٧١ – تقريب (٥٧٢) رقم (٧٢٩٤) قال ابن حجر : « صدوق . له أوهام ، ورمى بالتشيع من كبار السابعة . مات سنة ستين أو قبلها » . [خت] – تهذيب الكمال رقم (٦٥٧٧) (٢٠٤/٣٠) (خت) .

٧٢٧٢ – تعجيل المنفعة (ص ٢٨٣) رقم (١١٣٧) وأضاف : ذكره البخارى ، ولم يذكر فيه جرحًا . الإكمال رقم (٩٤١) .

٧٢٧٣ – تقريب (٥٧٢) رقم (٧٢٩٥) قال ابن حجر : « صدوق . من صغار التاسعة لم يُعَمَّر . [+ بخ] – تهذيب الكمال رقم (٦٥٧٨) (٢٠٩/٣٠) (+ بخ) .

٧٢٧٤ – تقريب (٥٧٢) رقم (٧٢٩٦) قال ابن حجر : « مقبول . من الثامنة » . [+ خت] .

– تهذيب الكمال رقم (٦٥٧٩) (٢١١/٣٠) .

٧٢٧٥ – تقريب (٥٧٣) رقم (٧٢٩٧) قال ابن حجر : « صحابى ، يقال : كان اسمه أولا شهابًا ، فغيره النبى – صلى الله عليه وسلم – . [+ بخ] – تهذيب الكمال رقم (٦٥٨٠) (٢١٢/٣٠) (+ بخ) .

٧٢٧٦ - هشـــام بن عائذ بن نُصَيْب الأَسَدِىّ ، أبو كليب الكوفى : عن أبيه ، وابن عمر ، وجماعة . وعنه الثورى ، وابن المبارك ، وآخرون . وثقه « د » ، وأحمد ، ويحيى ، والعِجْلِىّ . (ن)

٧٢٧٧ - هشـــام بن أبى عبد الله الدَّسْتُوَائِىّ ، وهو ابن سَنْبَر الرَّبَعِىّ ، أبو بكر البصرى الحافظ : عن قتادة ، وأبى الزُّبَيْر المكى ، وطائفة . وعنه ابناه ؛ عبد الله ، ومعاذ ، ويحيى القَطَّان ، وشعبة ، وخلق . قال يحيى ، عن شعبة : هشام الدَّسْتُوَائِىّ أعلم بحديث قتادة منى . وقال « د » : كان أمير المؤمنين فى الحديث . وقال أحمد : ما أرى الناس يروون عن أحدٍ أثبت منه . وقال العِجْلِىّ : ثقة ، ثَبْت ، كان أروى الناس عن ثلاثة ، عن قَتَادَة ، وحماد بن أبى سليمان ، ويحيى بن أبى كثير ، وكان يقول بالقَدَر ، ولم يكن يدعو إليه . وقال غيره : مات سنة اثنتين وخمسين ومائة . (أ . خ . م . ٤)

٧٢٧٨ - هشـــام بن عبد الملك بن عمران اليَزَنِىّ ، أبو تَقِىّ الحِمْصِىّ : عن إسماعيل بن عَيَّاش ، وبَقِيَّة ، وجماعة . وعنه « د ، ن ، هـ » وأبو زُرْعَة ، وأبو حاتم ، وخلق . وثقه « ن » ، وغيره . وضعفه « د » . ومات سنة إحدى وخمسين ومائتين . (د . ن . هـ)

٧٢٧٩ - هشـــام بن عبد الملك الباهلى ، أبو الوليد الطَّيَالِسِىّ ،

٧٢٧٦ - تقريب (٥٧٣) رقم (٧٢٩٨) قال ابن حجر : « صدوق . من السادسة . وقد أرسل عن ابن عمر » . تهذيب الكمال رقم (٦٥٨١) (٢١٤/٣٠) .

هشام بن عبد الله بن كنانة ، هو ابن إسحاق بن عبد الله. تقدم [٧٢٥٦] .

٧٢٧٧ - تقريب (٥٧٣) رقم (٧٢٩٩) قال ابن حجر : « ثقة . ثبت ، وقد رمى بالقَدَر . من كبار السابعة . مات سنة أربع وخمسين ، وله ثمان وسبعون سنة » .

- تهذيب الكمال رقم (٦٥٨٢) (٢١٥/٣٠) .

٧٢٧٨ - تقريب (٥٧٣) رقم (٧٣٠٠) قال ابن حجر : « صدوق . ربما وهم . من العاشرة » .

- تهذيب الكمال رقم (٦٥٨٣) (٢٢٣/٣٠) .

٧٢٧٩ - تقريب (٥٧٣) رقم (٧٣٠١) قال ابن حجر : « ثقة ثبت . من التاسعة . مات وله أربع وتسعون » . تهذيب الكمال رقم (٦٥٨٤) (٢٢٦/٣٠) .

البصرى ، أحد الأعلام : روى عن شعبة ، وابن عُيَيْنَة ، ومالك ، والحمادين ، والليث ، وخلق . وعنه « أ . خ . د » ، وإسحاق بن راهويه ، وابن مثنى ، وابن بشار ، وخلق . قال أحمد : هو شيخ الإسلام اليوم ، ما أُقَدِّم عليه أحداً من المحدِّثين . وقال « خ » ، وغير واحد : مات سنة سبع وعشرين ومائتين . (أ . خ . م . ٤)

٧٢٨٠ – هشام بن عُرْوة بن الزبير بن العَوَّام الأَسَدِىّ المدنى : عن أبيه ، وعمه عبد الله بن الزبير ، وطائفة . وعنه « فه ، ك » ، وشعبة ، والسفيانان ، والحَمَّادَان ، وخلق . قال « خ » ، عن ابن المدينى : له نحو أربع مائة حديث . وقال ابن سعد : كان ثقة ثَبْتًا ، كثير الحديث ، حجة . وكذلك وثقه أبو حاتم ، وغيره . وقال عبد الرحمن بن خراش : كان مالك لا يرضاه . وقال أبو نعيم ، وغيره : مات سنة خمس وأربعين ومائة . (ع)

٧٢٨١ – هشام بن عَمَّار بن نُصَيْر بن مَيْسَرة ، أبو الوليد الدمشقى ، خطيب جامعها : روى عن أبيه ، ومالك ، والدَّرَاوَرْدِىّ ، وابن عُيَيْنَة ، وخلق . وعنه « خ ، د ، هـ » ، وابنه أحمد ، والوليد بن مسلم ؛ أحد شيوخه ؛ وابن معين ، وابن سعد ؛ وماتا قبله ، وخلق . وثقه ابن معين ، وأبو حاتم ، والعِجْلِىّ ، وغير واحد . وقال أبو حاتم أيضًا : لما كبر تَغَيَّر ، وكان قديما أصح ، وقال صالح بن محمد الأسدى : كان هشام بن عمار يأخذ على الحديث ، ولا يحدث مالم يأخذ . وقال « خ » : مات بدمشق آخر المحرم سنة خمس وأربعين ومائتين . (خ . ٤)

٧٢٨٢ – هشام بن عمرو الفَزَارِىّ : عن عبد الرحمن بن الحارث

٧٢٨٠ – تقريب (٥٧٣) رقم (٧٣٠٢) قال ابن حجر : « ثقة فقيه ، ربما دلّس ، من الخامسة . مات سنة خمس – أو ست – وأربعين ، وله سبع وثمانون سنة » – تهذيب الكمال رقم (٦٥٨٥) (٣٠/ ٢٣٢) .

٧٢٨١ – تقريب (٥٧٣) رقم (٧٣٠٣) قال ابن حجر : « صدوق . مقرئ ، كبر فصار يتلقن ؛ فحديثه القديم أصح . من كبار العاشرة ، وقد سمع من معروف الخياط لكنْ معروف ليس بثقة » .
– تهذيب الكمال رقم (٦٥٨٦) (٣٠/٢٤٢) .

٧٢٨٢ – تقريب (٥٧٣) رقم (٧٣٠٤) قال ابن حجر : « مقبول . من الخامسة » .
– تهذيب الكمال رقم (٦٥٨٧) (٣٠/٢٥٥) .

ابن هشام . وعنه حماد بن سلمة . قال « د » : هو أقدم شيخ لحماد ، وبلغني عن ابن معين أنه قال : لم يرو عنه غيره . وقال أحمد ، ويحيى ، وأبو حاتم : ثقة . (أ . ٤)

٧٢٨٣ – هشـــام بن الغَاز بن ربيعة الجُرَشِيّ الدمشقي : عن الزهري ، ومكحول ، ونافع ، وعدة . وعنه ابن المبارك ، والوليد بن مسلم ، وطائفة . وثقه يحيى ابن معين ، وغيره . ومات سنة ثلاث – وقيل : سنة ست – وخمســين ومائـــة . (أ . خ . ٤)

٧٢٨٤ – هشـــام بن أبي هشام الحَنَفِيّ : عن زيد العَمِّي . وعنه عَبَّاد بن عَبَّاد المُهَلَّبِيّ ، ومَعْمَر بن بَكَّار البصري . قال أبو حاتم : هشام ، ومعمر مجهولان . وقال العجلي : بصري ، ضعيف الحديث ، واسم أبي هشام زياد مولى عثمان بن عَفَّان .

قلت : إن يكنه فهو أبو المِقْدَام المتقدم [1] . وأظنه غيره ، والله أعلم . (أ)

٢٣٥/ب **٧٢٨٥ – / هشـــام بن أبي الوليد** : عن أمه . وعنه أبو داود الطيالسي . مجهول . قال شيخنا : أظنه ابن زياد ، وهو أخو الوليد بن أبي هشام . والله أعلم . (هـ)

٧٢٨٣ – تقريب (٥٧٣) رقم (٧٣٠٥) قال ابن حجر : « ثقة . من كبار السابعة » . [خت] .

– تهذيب الكمال رقم (٦٥٨٨) (٢٥٨/٣٠) .

٧٢٨٤ – الإكمال رقم (٩٤٢) .

– تعجيل المنفعة (ص ٢٨٣) رقم (١١٣٨) قال ابن حجر : الذي يظهر لي أن شيخ معمر ابن بكار آخر غير أبي المقدام ، وأن الذي ضعفه العجلي هو أبو المقدام بعينه ، فإنه يقال له أيضًا هشام ابن أبي هاشم ، وهشام بن أبي الوليد .

(١) رقم (٧٢٦٩) .

٧٢٨٥ – تقريب (٥٧٣) : « هو ابن زياد » . تقدم [رقم ٧٢٦٤] .

– تهذيب الكمال رقم (٦٥٩٠) (٢٦٣/٣٠) .

٧٢٨٦ – هشـــام بن يحيى بن العاص المخزومي : عن أبي هريرة ، وعِكْرِمَة ابن سلمة . وعنه عمرو بن دينار . وثقه ابن حبان . (أ . هـ)

٧٢٨٧ – هشـــام بن يوسف الصنعاني ، أبو عبد الرحمن الأَبْنَاوى ، قاضى صنعاء : عن ابن جريج ، ومعمر ، وجماعة . وعنه « فع ، أ » ، وابن المدينى ، ويحيى وإسحاق ، وآخرون . وثقه العِجْلِيّ ، وأبو حاتم ، وغيرهما . ومات سنة سبع وتسعين ومائة . (فع . أ . خ . ٤)

٧٢٨٨ – هشـــام بن يونس التميمي ، الكوفى : عن ابن عُيَيْنَة ، وعبد الرحمن المُحَارِبِيّ ، وجماعة . وعنه « ت » وأبو حاتم ، وآخـــــــرون . وثقه « ن » . وقال ابن حبان : يُغْرِب . (ت)

* * *

٧٢٨٩ – هُشَـــيْم بن بَشِير بن القاسم السُّلَمِيّ ، أبو معاوية الواسطى : عن أبيه ، وحميد الطويل ، وأيوب السَّخْتِيانيّ ، وخلق . وعنه ابنه سعيد ، وشعبة ؛ أحد شيوخه ، ومالك ، والثورى ، ومحمد بن عيسى بن الطَّبَّاع ، وخلق . قال حماد بن زيد : ما رأيت فى المحدثين أنبل منه . وقال ابن مهدى :

٧٢٨٦ – تقريب (٥٧٣) رقم (٧٣٠٧) قال ابن حجر : « المدنى : مستور . من الخامسة » .
– تهذيب الكمال رقم (٦٥٩١) (٢٦٤/٣٠) .

٧٢٨٧ – تقريب (٥٧٣) رقم (٧٣٠٩) قال ابن حجر : « ثقة . من التاسعة » .
– تهذيب الكمال رقم (٦٥٩٢) (٢٦٥/٣٠) .

● **هشام بن يوسف الحمصى** : عن عبد الله بن بسر المازنى . وعنه هشيم بن بشير . وثقه ابن حبان . / تمييز [تقريب : مقبول ، من الخامسة رقم ٧٣١٠ – تهذيب الكمال رقم (٦٥٩٣)] .

٧٢٨٨ – تقريب (٥٧٤) رقم (٧٣١١) قال ابن حجر : « ثقة . من العاشرة . مات سنة اثنتين وخمسين » . تهذيب الكمال رقم (٦٥٩٤) (٢٧٠/٣٠) .

● **هشام بن يونس الصنعانى : عن إبراهيم بن محمد بن فراس . وعنه إبراهيم بن موسى الرازى / تمييز .**

٧٢٨٩ – تقريب (٥٧٤) رقم (٧٣١٢) قال ابن حجر : « ثقة ، ثبت ، كثير التدليس والإرسال الخفىّ . من السابعة » . تهذيب الكمال رقم (٦٥٩٥) (٢٧٢/٣٠) .

كان أحفظ للحديث من سفيان الثورى ، وقال العِجْلِىّ ، وغيره : ثقة . وقال ابن سعد : كان ثقة ، كثير الحديث ، ثَبْتًا ، يدلِّس كثيرًا ؛ فما قال فى حديثه : أخبرنا فهو حجة ، ومالم يقل فيه : أخبرنا فليس بشئ . وقال أحمد : ولد سنة أربع ومائة ، ومات سنة ثلاث وثمانين ومائة . (فع . أ . خ . م . ٤)

٧٢٩٠ – هُشَيْم بن المعتمر : عن الهُجَيْمى . وعنه عبد الملك بن الحسن الأَحْوَل . كذا وقع فى بعض النسخ من « كتاب الزينة » . وفى أكثر النسخ سَهْم بن المعتمر . قال شيخنا : وهو الصواب . (ن)

* * *

٧٢٩١ – هِصَّان بن كاهن ، ويقال : ابن كاهل العَدَوِىّ : عن عبد الرحمن ابن سَمُرَة ، وعائشة . وعنه حميد بن هلال ، وغيره . وثقه ابن حبان . (أ . هـ)

* * *

٧٢٩٢ – هِقْل بن زياد السَّكْسَكِىّ ، أبو عبد الله الدمشقى : عن الأوزاعى ؛ وكان كاتبه . وعنه ابنه محمد ، وأبو مُسْهِر ، وهشام بن عَمَّار ، وآخرون . وثقه أحمد ، ويحيى ، وغير واحد . وقال أبو مسهر : كان حافظًا مُتْقِنًا . مات سنة تسع وسبعين ومائة . (م . ٤)

* * *

٧٢٩٠ – تقريب (٥٧٤) قال ابن حجر : « صوابه سَهْم » .
– تهذيب الكمال (٢٨٩/٣٠) .
٧٢٩١ – تقريب (٥٧٤) رقم (٧٣١٣) قال ابن حجر : « مقبول . من الثالثة » . [+ س] .
– تهذيب الكمال رقم (٦٥٩٦) (٢٩٠/٣٠) (+ سى) .
٧٢٩٢ – تقريب (٥٧٤) رقم (٧٣١٤) قال ابن حجر : « كان كاتب الأوزاعى . « ثقة . من التاسعة » . تهذيب الكمال رقم (٦٥٩٧) (٢٩٢/٣٠) .

٧٢٩٣ - هُلْب الطائى : له صحبة ، ووفادة ، وراية . وعنه ابنه قبيصة . نزل الكوفة ، وكان أقرع فمسح النبى ﷺ على رأسه فنبت شعره .(أ . د . ت . هـ)

* * *

٧٢٩٤ - هَمَّـــام بن الحارث النَّخَعِىّ الكوفى : عن عمر ، وابن مسعود ، وحُذَيفة ، وعائشة ، وعدة . وعنه إبراهيم النَّخَعِىّ ، وغيره . وثقه ابن معين . ومات فى ولاية الحجاج . (فع . أ . خ . م . ٤)

٧٢٩٥ - هَمَّـــام بن مُنَبِّه بن كامل ، أبو عقبة الصَّنْعَانى : عن ابن عمر ، وابن عباس ، وابن الزبير ، وأبى هريرة ، ومعاوية . وعنه أخوه وهب ، ومَعْمَر بن راشِد ، وغيرهما . وثقه ابن معين ، وغيره . ومات سنة إحدى وثلاثين ومائة . (أ . خ . م . ٤)

٧٢٩٦ - هَمَّـــام بن نافع الصَّنْعَانِىّ : عن عكرمة ، ومينا بن أبى مينا ، وجماعة . وعنه ابنه عبد الرزاق ، وغيره . وثقه ابن معين . (أ . ت)

٧٢٩٧ - هَمَّـــام بن يحيى بن دينار العَوْذِىّ المُحَلِّمِىّ ، البصرى :

٧٢٩٣ - تقريب (٥٧٤) رقم (٧٣١٥) وفيه : « صحابى ، نزل الكوفة ، قيل : اسمه يزيد ، وهُلْب لقب » . تهذيب الكمال رقم (٦٥٩٨) (٢٩٥/٣٠) .

● **هِلْقام بن التَّلِب** ، ويقال : ملقام . تقدم [٦٨٤٢] .

٧٢٩٤ - تقريب (٥٧٤) رقم (٧٣١٦) قال ابن حجر : « ثقة ، عابد . من الثانية . مات سنة خمس وستين » . تهذيب الكمال رقم (٦٥٩٩) (٢٩٧/٣٠) .

٧٢٩٥ - تقريب (٥٧٤) رقم (٧٣١٧) قال ابن حجر : « أخو وهب : ثقة . من الرابعة » .

- تهذيب الكمال رقم (٦٦٠٠) (٢٩٨/٣٠) .

٧٢٩٦ - تقريب (٥٧٤) رقم (٧٣١٨) قال ابن حجر : « مقبول . من السادسة » .

- تهذيب الكمال رقم (٦٦٠١) (٣٠٠/٣٠) .

٧٢٩٧ - تقريب (٥٧٤) رقم (٧٣١٩) قال ابن حجر : « ثقة . ربما وَهِم . من السابعة » .

- تهذيب الكمال رقم (٦٦٠٢) (٣٠٢/٣٠) .

عن أبيه ، والحسن ، وأنس بن سيرين ، وعطاء ، ونافع ، وقتادة ، وعدة . وعنه الثورى ، وآخرون . وثقه ابن معين ، وابن سعد ، وغيرهم . وقال أبو حاتم : ثقة ، صدوق . فى حفظه شئ . وقال غيره : مات سنة ثلاث وستين ومائة . (أ . خ . م . ٤)

* * *

٧٢٩٨ – هَنّاد بن السَّرِىّ بن مصعب التميمى ، أبو السَّرِىّ الكوفى : عن شَرِيك ، وأبى الأحوص ، ووكيع ، وخَلْق . وعنه « م ، ٤ ، عب » ، والبخارى ، وآخرون . وثقه « ن » ، وغيره . ومات سنة ثلاث وأربعين ومائتين . (م . ٤ . عب)

* * *

٧٢٩٩ – هند بن جَارِيَة ؛ بالجيم ، ويقال : بالحاء الأسلمى ، حجازى ، صحابى من أهل بَيْعَة الرِّضْوَان ، ومن أصحاب الصُّفَّة : حدث عن النبى ﷺ أنه بعثه إلى قومه من أسلم : أن يصوموا يوم عاشوراء . رواه عنه ابنه حبيب . مات فى إمارة معاوية . وقال ابن الأثير : الأصح أن أباه حارثة ؛ بالحاء . والله أعلم . (أ)

* * *

٧٢٩٨ – تقريب (٥٧٤) رقم (٧٣٢٠) قال ابن حجر : « ثقة . من العاشرة . مات وله إحدى وتسعون سنة » . [+ عخ] – تهذيب الكمال رقم (٦٦٠٣) (٣١١/٣٠) (+ عخ) .

● **هناد بن السَّرِىّ التميمى** ، الكوفى : عن أبى سعيد الأشج . وعنه أبو حازم الوشاء ، وهو حفيد المذكور فى الأصل / تمييز [تقريب : « ثقة . من الثانية عشرة . مات سنة إحدى وثلاثين وثلاثمائة » – رقم ٧٣٢١ – تهذيب الكمال رقم ٦٦٠٤] .

٧٢٩٩ – تعجيل المنفعة (ص ٢٨٣ – ٢٨٤) رقم (١١٣٩) .

– الإكمال رقم (٩٤٣) وفيه : هند بن أسماء الأسلمى ، وهو هند بن جارية ... قال ابن الأثير : إن أباه حارثة ؛ بالحاء . والله أعلم .

٧٣٠٠ - / هَنِيـدة بن خالد الخُزَاعِيّ : عن على ، وعائشة ، وحفصة . وعنه ٢٣٦/أ الحُرّ بن الصَّيَّاح ، وجماعة . وثقه ابن حبان . (أ . د . ن)

* * *

٧٣٠١ - هُـنَيّ بن نُوَيْرَة الضَّبِّيّ الكوفى : عن علقمة . وعنه إبراهيم النَّخَعِيّ . وثقه ابن حبان ، وغيره . (أ . د . هـ)

* * *

٧٣٠٢ - هُـود بن عبد الله بن سعد العبدى : عن جده لأمه مزيدة بن جابر . وعنه طالب بن حُجَيْر . فيه نظر . (ت)

* * *

٧٣٠٣ - هَـوْذَة بن خليفة بن عبد الله الثقفى البكْرَاوِىّ ، أبو الأشهب البصرى : عن ابن جُرَيْج ، وأبى حنيفة ، وغيرهما . وعنه أحمد ، وابنه عبد الملك ابن هَوْذَة ، وابنا أبى شيبة ، وخلق . ضعفه ابن معين . وقال أحمد : ماكان أصلح حديثه . (هـ)

٧٣٠٤ - هَـوْذَة بن قيس بن طلق الحنفى اليمامى : عن أبيه ، عن جده . وعنه ابنه السرى ، وملازم بن عمرو ، وغيرهما . وثقه ابن حبان . (أ)

٧٣٠٠ - تقريب (٥٧٤) رقم (٧٣٢٣) قال ابن حجر : « مذكور فى الصحابة ، وقيل : من الثانية . ذكره ابن حبان فى الموضعين » . تهذيب الكمال رقم (٦٦٠٦) (٣١٧/٣٠) .

٧٣٠١ - تقريب (٥٧٥) رقم (٧٣٢٤) قال ابن حجر : « مقبول . من العُبّاد . من الثالثة . قتل قبل الثمانين » . تهذيب الكمال رقم (٦٦٠٧) (٣١٧/٣٠) .

٧٣٠٢ - تقريب (٥٧٥) رقم (٧٣٢٦) قال ابن حجر : « مقبول . من الرابعة » . [+ بخ] .

- تهذيب الكمال رقم (٦٦٠٩) (٣٢٠/٣٠) (+ بخ) .

٧٣٠٣ - تقريب (٥٧٥) رقم (٧٣٢٧) قال ابن حجر : « صدوق . من التاسعة . مات سنة ست عشرة » . تهذيب الكمال رقم (٦٦١٠) (٣٢٠/٣٠) .

٧٣٠٤ - تعجيل المنفعة (ص ٢٨٤) رقم (١١٤٠) - الإكمال رقم (٩٤٤) .

٧٣٠٥ – هَوْذَة بن قيس بن عُبَادة الأنصارى : روى حديثه عبد الرحمن بن النعمان بن معبد بن هَوْذَة ، عن أبيه ، عن جده . وهو حديث منكر . (أ)

* * *

٧٣٠٦ – هِــلال بن بِشْر بن محبوب المُزَنِىّ ، أبو الحسن البصرى : عن حماد بن زيد ، وأبى عاصم ، وخلق . وعنه « د ، ن » ، والبخارى ، وعدة . وثقه « ن » وابن حبان . ومات سنة ست وأربعين ومائتين . (د . ن)

٧٣٠٧ – هــلال بن جُبَيْر ، ويقال : ابن جَبْر ، بصرى : عن أنس . وعنه أبو يونس فَرْوَة الكِلابى . وثقه ابن حبان ، وتردد فى روايته عن أنس . (هـ)

٧٣٠٥ – الإكمال رقم (٩٤٥) .

– تعجيل المنفعة (ص ٢٨٤) رقم (١١٤١) قال ابن حجر : قلت : نسبه هذا لسعد بن عبادة الأنصارى غلط ، وسياق الحديث عند أحمد ليس فيه ما يقتضى أن يكون لهوذة ، بل ظاهره أنه لولده معبد بن هوذة . قال أحمد : حدثنا على بن ثابت ، حدثنى عبد الرحمن بن النعمان بن معبد بن هوذة الأنصارى ، عن أبيه ، عن جده ، أن رسول الله – – صلى الله عليه وآله وسلم – – أمر بالاثمد المروح عند النوم . وهذا قد أخرجه أبو داود : عن النفيلى ، عن على بن ثابت مثله سواء ، وقال بعده : قال لى يحيى بن معين : هو حديث منكر . وقد جزم أكثر من صنف فى الصحابة بأن صحابى هذا الحديث هو معبد بن هوذة ، لا هوذة ، لكن وقع عند ابن شاهين : عبد الرحمن بن معبد بن هوذة ، عن أبيه ، عن جده ، فسقط من النسب عنده النعمان ، فجرى على ظاهره ، فترجم لهوذة ، وكذا وقع عند ابن مندة : عبد الرحمن بن النعمان بن هوذة ، فسقط معبد ، فجرى على ظاهره أيضًا فترجم لهوذة ، **والذى يحرر أن الصحبة لمعبد بن هوذة** ، وهو راوى الحديث . ووقع لابن شيخنا فيه أشد من وهم الحسينى ، فإنه قال : هوذة بن قيس بن عبادة الأنصارى ، عن أبيه ، وعنه ابنه معبد ، لا أعرف حاله ، فتبع الحسينى فى نسبه ، وزاد من قبل نفسه : أنه روى عن أبيه ، وفيه من النظر ما تقدم . والله المستعان . [يلاحظ أنه ليس فى التذكرة ولا فى الإكمال ذكر لـ « سعد » الذى ذكر ابن حجر أنه خطأ] .

● **هلال بن أسامة** : هو ابن على بن أسامة – يأتى – إن شاء الله تعالى .

٧٣٠٦ – تقريب (٥٧٥) رقم (٧٣٢٩) قال ابن حجر : « إمام مسجد يونس الأحدب : ثقة . من العاشرة » . [+ ر] – تهذيب الكمال رقم (٦٦١١) (٣٢٥/٣٠) (+ ر) .

٧٣٠٧ – تقريب (٥٧٥) رقم (٧٣٣٠) قال ابن حجر : « مستور . من الخامسة » .

– تهذيب الكمال رقم (٦٦١٢) (٣٢٧/٣٠) .

٧٣٠٨ – هــلال بن حصن ، أخو بنى قيس بن ثعلبة ، بصرى : عن أبى سعيد الخُدْرِىّ . وعنه قتادة ، وغيره . وثقه ابن حبان . (أ)

٧٣٠٩ – هــلال بن حِقّ البصرى : عن سعيد الجُرَيْرِىّ . وعنه مُعْتَمِر ، وغيره . وثقه ابن حبان . (أ)

٧٣١٠ – هــلال بن أبى حُمَيْد [(١)] ، ويقال : ابن حُميد الجُهَنِىّ مولاهم ، أبو عمرو الكوفى الصَّيْرَفِىّ الجَهْبِذ ، المعروف بالوَزَّان : عن عُرْوَة ، وعبد الرحمن بن أبى ليلى ، وأبى بشر . وعنه شعبة ، وابن عُيَيْنَة ، وأبو عَوَانة ، ومسعر ، وعدة . وثقه « ن » ، وابن معين . (أ . خ . م . د . ت . ن)

٧٣١١ – هــلال بن خَبَّاب العبدى ، أبو العلاء البصرى : عن سعيد بن جبير ، ومجاهد ، وعكرمة ، وعدة . وعنه الثورى ، ومِسْعَر ، وآخرون . وثقه أحمد ، ويحيى . وقال ابن حِبَّان : يخطئ ، ويخالف . وقال ابن سعد : مات فى آخر سنة أربع وأربعين ومائة . (٤)

● **هلال بن جبير** ، كوفى : عن سعيد بن جبير . وعنه مِسْعَر . وثقه ابن حبان / تمييز [تقريب : مقبول من الخامسة » أيضًا رقم ٧٣٣١ –

– تهذيب الكمال رقم ٦٦١٣] .

٧٣٠٨ – تعجيل المنفعة (ص ٢٨٤) رقم (١١٤٢) .

– الإكمال رقم (٩٤٧) .

٧٣٠٩ – تقريب (٥٧٥) رقم (٧٣٣٢) قال ابن حجر : « مقبول . من السابعة » . [س] .

– تهذيب الكمال رقم (٦٦١٥) (٣٢٨/٣٠) (سى) .

٧٣١٠ – تقريب (٥٧٥) رقم (٧٣٣٣) قال ابن حجر : « ثقة . من السادسة » .

– تهذيب الكمال رقم (٦٦١٥) (٣٢٨/٣٠) .

(١) فى المخطوط : « بن أبى أحمد » ، وفى المصادر الأخرى « بن أبى حميد » وهذا الذى أثبتناه ؛ لأن المصنف بعد قليل سيثبته فى الهامش « بن أبى حميد » . والله تعالى أعلم .

٧٣١١ – تقريب (٥٧٥) رقم (٧٣٣٤) قال ابن حجر : « صدوق ، تغير بأَخَــرَة . من الخامسة » .

– تهذيب الكمال رقم (٦٦١٦) (٣٣٠/٣٠) .

٧٣١٢ – هــلال بن أبي داود [(١)] **الحَبَطِيّ** ، أبو هشام : عن أخيه مَرْوَان ، وعطاء . وعنه حسن بن موسى ، ومحمد بن أبان الواسطي ، وغيرهما . وثقه ابن المديني ، ويحيى . (أ)

٧٣١٣ – هــلال بن رَدَّاد الطَّائي ، شامي : عن الزهري ، وعنه ابنه أبو القاسم محمد ؛ المعروف بحماد . (خ)

٧٣١٤ – هــلال بن زيد بن يَسَار البصري ، أبو عقال : عن أنس . وعنه داود ابن عجلان ، وغيره . قال « ن » : ليس بثقة . (أ . هـ)

٧٣١٥ – هــلال بن أبي زينب ؛ واسمه فيروز القرشي مولاهم ، البصري : عن شَهْر بن حَوْشَب . وعنه ابن عَوْن . وثقه ابن حبان . (هـ)

٧٣١٦ – هــلال بن سِرَاج بن مُجَّاعة اليَمَامِيّ : عن أبيه ، وابن عمر . وعنه ابن عمه الدخيل بن إياس ، ويحيى بن أبي كثير . قال ابن حبان : مستقيم الحديث . (د)

٧٣١٢ – تعجيل المنفعة (ص ٢٨٤) رقم (١١٤٢) وفيه : هلال بن أبي داود . وأيضًا في التاريخ الكبير للبخاري (٢١٠/٢/٤) ، وفي الجرح والتعـــديل (٧٧/٩) ، والثـقات لابن حبان (٥٧٤/٧) .

– الإكمال رقم (٩٤٨) .

(١) في المخطوط والإكمال : « بن داود » ، وما أثبتناه من التعجيل وغيره من المصادر .

٧٣١٣ – تقريب (٥٧٥) رقم (٧٣٣٥) قال ابن حـــجر : « مقبول . من السابعة » . [خت] .

– تهذيب الكمال رقم (٦٦١٧) (٣٣٣/٣٠) (خت) .

٧٣١٤ – تقريب (٥٧٥) رقم (٧٣٣٦) قال ابن حجر : متروك ، من الخامسة .

– تهذيب الكمال رقم (٦٦١٨) (٣٣٤/٣٠) .

● **هلال بن زيد بن حسن** ، أبو عقال الدمشقي : روى حديثه تمام الرازي . / تمييز [تقريب : « مجهول . من السادسة » رقم ٧٣٣٧ – تهذيب الكمال رقم (٦٦١٩)] .

٧٣١٥ – تقريب (٥٧٥) رقم (٧٣٣٨) قال ابن حجر : « مجهول . من السادسة » .

– تهذيب الكمال رقم (٦٦٢٠) (٣٣٦/٣٠) .

٧٣١٦ – تقريب (٥٧٥) رقم (٧٣٣٩) قال ابن حجر : « مقبول . من الرابعة . بقي إلى رأس المائة » . تهذيب الكمال رقم (٦٦٢٢) (٣٣٨/٣٠) .

٧٣١٧ – هــلال بن عامر المُزَنِيّ الكوفي : عن أبيه ، ورافع بن عمرو . وعنه مروان بن معاوية الفَزَارِيّ ، وغيره . وثقه ابن معين . (أ . د . ن)

٧٣١٨ – هــلال بن عامر ، بصرى : عن قبيصة . وعنه أبو قِلاَبَة . مجهول . (د)

٧٣١٩ – هــلال بن عبد الله الباهِلِيّ ، أبو هاشم البصرى : عن أبى إسحاق السَّبِيعى . وعنه مسلم بن إبراهيم ، وغيره . قال « خ » : منكر الحديث . (ت)

٧٣٢٠ – هــلال بن على بن أسامة العامِرِيّ مولاهم ، المدنى ، وهو ابن أبى ميمونة : عن أنس ، وعطاء ، وأبى سلمة بن عبد الرحمن ، وغيرهم . وعنه مالك ، وفُلَيْح بن سليمان ، وجماعة . وثقه ابن حبان . وقال أبو حاتم : شيخ يُكْتَب حديثُه . (فع . أ . خ . م . ٤)

٧٣٢١ – هــلال بن عمرو : عن على . وعنه أبو الحسن ؛ شيخ لمُطَرِّف بن طَرِيف . (د)

٧٣٢٢ – / هــلال بن العَلاء بن هلال ، أبو عمر الرَّقِّى : عن أبيه ، ٢٣٦/ب

٧٣١٧ – تقريب (٥٧٦) رقم (٧٣٤١) قال ابن حجر : « ثقة . من الرابعة » .
– تهذيب الكمال رقم (٦٦٢٣) (٣٤٠/٣٠) .

٧٣١٨ – تقريب (٥٧٦) رقم (٧٣٤٢) قال ابن حجر : « مقبول . من الثانية . وقيل : له رؤية » .
– تهذيب الكمال رقم (٦٦٢٤) (٣٤٠/٣٠) .

٧٣١٩ – تقريب (٥٧٦) رقم (٧٣٤٣) قال ابن حجر : « متروك . من السابعة » .
– تهذيب الكمال رقم (٦٦٢٥) (٣٤٢/٣٠) .

٧٣٢٠ – تقريب (٥٧٦) رقم (٧٣٤٤) قال ابن حجر : « ثقة . من الخامسة . مات سنة بضع عشرة » . تهذيب الكمال رقم (٦٦٢٦) (٣٤٣/٣٠) .

٧٣٢١ – تقريب (٥٧٦) رقم (٧٣٤٥) قال ابن حجر : « مجهول . من الثالثة » .
– تهذيب الكمال رقم (٦٦٢٨) (٣٤٥/٣٠) .

٧٣٢٢ – تقريب (٥٧٦) رقم (٧٣٤٦) قال ابن حجر : صدوق . من الحادية عشرة . مات فى المحرم سنة ثمانين ، وقد قارب المائة » . تهذيب الكمال رقم (٦٦٢٩) (٣٤٦/٣٠) .

وعلى بن المدينى ، وخلق . وعنه « ن » ، وأبو حاتم ، وطائفة . قال « ن » : ليس به بأس ، روى أحاديث منكرة عن أبيه ، فلا أدرى الرَّيْب منه ، أو من أبيه . وثقه ابن حبان . (ن)

٧٣٢٣ – هــلال بن ميمون الجهنى الدمشقى : عن سعيد بن المسيب ، وعطاء بن يزيد الليثى ، وغيرهما . وعنه مَرْوَان الفَزَارِىّ ، ووكيع ، وجماعة ، وثقه ابن معين . وضعفه أبو حاتم . (د . هـ)

٧٣٢٤ – هــلال بن أبى هلال الأسلمى : عن النبى ﷺ . وعنه ابنته أم بلال . عِدَاده فى الصحابة . (هـ)

٧٣٢٥ – هــلال بن أبى هلال الأَزْدِىّ ، أبو ظِلال القَسْمَلِىّ البصرىّ : عن أنس . وعنه حماد بن سلمة ، وجماعة . قال « ن » : ليس بثقة . وقال « خ » : مُقَارب الحديث . (أ . خ . ت)

٧٣٢٦ – هــلال بن أبى هلال المدنى : عن أبيه ، وأبى هريرة . وعنه ابنه محمد . وثقه ابن حبان . (د . ن . هـ)

● **هلال بن عياض** ، ويقال : بالعكس . تقدم [٥٢٩١] .

● **هلال بن فياض** ؛ هو شاذ بن فياض . تقدم [٢٦٩٤] .

● **هلال بن مقلاص** (ت) : هو ابن أبى حميد الوزان . تقدم [٧٣١٠] .

٧٣٢٣ – تقريب (٥٧٦) رقم (٧٣٤٧) قال ابن حجر : « صدوق . من السادسة » .
– تهذيب الكمال رقم (٦٦٣٠) (٣٤٩/٣٠) .
هلال بن أبى ميمونة . هو ابن على بن أسامة . تقدم [٧٣١٥] .

٧٣٢٤ – تقريب (٥٧٦) رقم (٧٣٤٨) قال ابن حجر : « صحابى ، له حديث واحد » .
– تهذيب الكمال رقم (٦٦٣١) (٣٥٠/٣٠) .

٧٣٢٥ – تقريب (٥٧٦) رقم (٧٣٤٩) قال ابن حجر : « ضعيف ، مشهور بكنيته : من الخامسة » . [خت] – تهذيب الكمال رقم (٦٦٣٢) (٣٥٠/٣٠) .

٧٣٢٦ – تقريب (٥٧٦) رقم (٧٣٥١) قال ابن حجر : « مقبول . من الرابعة » . [+ بخ] .
– تهذيب الكمال رقم (٦٦٣٣) (٣٥٢/٣٠) (+ بخ) .

٧٣٢٧ – هــلال بن يزيد المازِنيّ ، أبو مصعب البصرى : عن أبى هريرة . وعنه قتادة ، وسعيد الجُرَيْرِيّ ، وغيرهما . وثقه ابن حِبَّان ، وقال : أحسب أنه صاحب أبى حمزة . (أ)

٧٣٢٨ – هــلال بن يِسَاف ، ويقال : ابن إسَاف الأشجعى مولاهم ، أبو الحسن الكوفى : عن سعيد بن زيد ، والحسن بن على ، والبَرَاء ، وعائشة ، وخلق . وعنه الأعمش ، وأبو إسحاق السَّبِيعِى ، وآخرون . وثقه ابن معين ، والعجلى (أ . خ . م . ٤)

٧٣٢٩ – هــلال : عن مولاه رِبْعِيّ بن حِرَاش . وعنه عبد الملك بن عُمَيْر . وثقه ابن حبان . وروى له « ت ، هـ » ولم يسمياه .

٧٣٣٠ – هــلال الهَجرى ، قال : قلت لعبد الله بن عمرو : حدثنا ما سمعت فحدث بحديث « المسلم من سلم المسلمون من لسانه ويده » رواه عنه الحكم . ثم قال عبد الله بن أحمد : هذا خطأ ؛ وإنما هو الحكم ، عن سيف ، عن رشيد الهَجَرى . (أ)

٧٣٣١ – هــلال : عن حذيفة . وعنه ابن أبى لَيْلَى . لا أعرفه . (أ)

٧٣٢٧ – تعجيل المنفعة (ص ٢٨٤) رقم (١١٤٤) قال ابن حجر : صاحب أبى حمزة – يعنى ابن حصن المتقدم . [٧٣٠٨] – الإكمال رقم (٩٥٠) .

٧٣٢٨ – تقريب (٥٧٦) رقم (٧٣٥٢) قال ابن حجر : « ثقة . من الثالثة » . [خت] .
– تهذيب الكمال رقم (٦٦٣٤) (٣٥٣/٣٠) (خت) .

● **هلال الوزان** : هو ابن أبى حميد . تقدم [٧٣١٠] .

● **هلال أبو طُعْمَة** ، مولى عمر بن عبد العزيز – يأتى فى الكنى – إن شاء الله تعالى .

٧٣٢٩ – تقريب (٥٧٦) رقم (٧٣٥٣) قال ابن حجر : « مقبول . من السادسة » . [ت . ق] .
– تهذيب الكمال رقم (٦٦٣٥) (٣٥٥/٣٠) .

٧٣٣٠ – تعجيل المنفعة (ص ٢٨٥) رقم (١١٤٥) وفيه : وعنه الحكم بن عتيبة .
– الإكمال رقم (٩٥٢) .

٧٣٣١ – تعجيل المنفعة (ص ٢٨٥) رقم (١١٤٦) قال ابن حجر : هو مولى ربعى ، وهو من رجال التهذيب . [أى رقم ٧٣٢٩ فى التذكرة هنا] – الإكمال رقم (٩٥٣) .

٧٣٣٢ – هَيَّـاج بن بِسْطام التَّمِيمِيّ البُرْجُمِيّ ، أبو خالد الخُرَاسَانِيّ : عن الثورى ، وأبى حنيفة ، وخلق . وعنه ابنه خالد ، ويونس المُؤَدِّب ، وطائفة . أجمعوا على ضعفه . (هـ)

٧٣٣٣ – هَيَّـاج بن عِمْران بن الفَصِيل التميمى البصرى : عن سَمُرَة ، وعِمْرَان بن حُصَين . وعنه الحسن البصرى . وثقه ابن سعد . وقال ابن المدينى : مجهول . (أ . د)

* * *

٧٣٣٤ – الهَيْثَـم بن أيوب السُّلَمِى ، أبو عِمْرَان الطَّالَقَانِيّ : عن مُعْتَمِر ، ويزيد بن هارون ، وجماعة . وعنه « ن » ووثقه . (ن)

٧٣٣٥ – الهيثَـم بن جَميل البَغْدَادِيّ ، أبو سهل الحافظ : عن مالك ، والليث ، وابن عيينة ، وعدة . وعنه أحمد ، ومحمد بن يحيى الذُّهْلِيّ ، وآخرون . وثقه أحمد ، والعجلى ، والدارقطنى . ومات سنة ثلاث عشرة ومائتين . (هـ)

٧٣٣٢ – تقريب (٥٧٦) رقم (٧٣٥٥) قال ابن حجر : « ضعيف . روى عنه ابنه خالد منكرات شديدة . من السابعة . مات سنة سبع وسبعين » .

– تهذيب الكمال رقم (٦٦٣٧) (٣٥٧/٣٠) .

● **هياج بن بسام القيسى** : عن أنس ، وعنه بشر بن الحكم فقط . مجهول / تمييز [تقريب : « مقبول . من الخامسة » رقم ٧٣٥٤ – تهذيب الكمال رقم ٦٦٣٦] .

٧٣٣٣ – تقريب (٥٧٧) رقم (٧٣٥٦) قال ابن حجر : « مقبول . من الثالثة » .

– تهذيب الكمال رقم (٦٦٣٨) (٣٦٠/٣٠) .

٧٣٣٤ – تقريب (٥٧٧) رقم (٧٣٥٨) قال ابن حجر : « ثقة . من العاشرة . مات سنة ثمان وثلاثين » . تهذيب الكمال رقم (٦٦٤٠) (٣٦٤/٣٠) .

٧٣٣٥ – تقريب (٥٧٧) رقم (٧٣٥٩) قال ابن حجر : « ثقة . من أصحاب الحديث وكأنه تَرَك فتغير . من صغار التاسعة » . [+ قد . عس . بخ] .

– تهذيب الكمال رقم (٦٦٤١) (٣٦٥/٣٠) (قد . عس . بخ) .

٧٣٣٦ - الهَيْثَم بن حبيب ؛ وهو الهيثم بن أبى الهيثم الصَّيْرَفِىّ ، الكوفى : أرسل عن أنس ، وروى عن الشعبى ، ومحمد بن سيرين ، وعن عِكْرِمَة ، وعاصم ، وجماعة . وعنه « فه » ، وشعبة ، وآخرون . وثقه يحيى ، وأبو زرعة ، وأبو حاتم . (فه)

٧٣٣٧ - الهَيْثَم بن حميد الغسَّانى مولاهم ، أبو أحمد الدمشقى : عن الأوزاعى ، والنعمان بن المنذر ، وطائفة . وعنه أبو مُسْهِر ، ومَرْوَان الطَّاطَرِىّ ، وآخرون . وثقه يحيى ، ودُحَيْم . وضعفه أبو مُسْهِر . (أ . ٤)

٧٣٣٨ - الهَيْثَم بن حيان البَعْلَبَكِّى ، أبو اليَسَع : عن الهيثم بن حميد . وعنه موسى بن أيوب النَّصِيبِىّ ، وغيره . ذكر ابن عساكر فى ترجمته أن النسائى روى له ، ولم يترجمه فى الأطراف . قال شيخنا : ولا وجدناه فى السنن . (ن)

٧٣٣٩ - الهَيْثَم بن خارجة الخُرَاسَانِىّ المَرْوَذِىّ : عن إسماعيل ابن عياش ، وحفص بن ميسرة ، وعدة . وعنه « أ ، عب ، خ » ، وأبو حاتم ، وأبو زرعة ، وخلق . وثقه ابن معين ، وغيره . وقال « خ » ، وغيره : مات سنة سبع وعشرين ومائتين . (أ . عب . خ . ن . هـ)

٧٣٣٦ - تقريب (٥٧٧) رقم (٧٣٦٠) قال ابن حجر : « صدوق . من السادسة . ذكره عبد الغنى ، ولم يذكر من أخرج له . قال المزى : يشبه أن يكون له فى المراسيل ، فيرقم له / مد » .

- تهذيب الكمال رقم (٦٦٤٢) (٣٦٩/٣٠) .

٧٣٣٧ - تقريب (٥٧٧) رقم (٧٣٦٢) قال ابن حجر : « صدوق . رمى بالقدر . من السابعة » .

- تهذيب الكمال رقم (٦٦٤٣) (٣٧٠/٣٠) .

٧٣٣٨ - تقريب (٥٧٧) رقم (٧٣٦٣) قال ابن حجر : « مقبول . من الحادية عشرة » .

- تهذيب الكمال رقم (٦٦٤٤) (٣٧٣/٣٠) .

٧٣٣٩ - تقريب (٥٧٧) رقم (٧٣٦٤) قال ابن حجر : « صدوق . من كبار العاشرة » .

- تهذيب الكمال رقم (٦٦٤٥) (٣٧٤/٣٠) .

٧٣٤٠ – **الهَيْثَم بن خالد الجهني** ، أبو الحسن الكوفي : عن حسين الجُعْفِيّ . وعنه « د » ووثّقه . (د)

٧٣٤١ – **الهَيْثَم بن رافِع الحَنَفِيّ البصري** ، الطَّاطَرِيّ : عن أبي يحيى المكي ، وجماعة . وعنه زيد بن الحُبَاب ، وغيره . وثقه « د » ، وابن معين . (أ . هـ)

٧٣٤٢ – / **الهَيْثَم بن الربيع العُقَيْلِيّ** ، أبو المثنى البصري : عن الحَمَّادَيْن ، وجماعة . وعنه أبو أُمَيَّة الطَّرَسُوسِيّ ، وعدة . قال أبو حاتم : شيخ ليس بالمعروف . (ت) ٢٣٧/أ

٧٣٤٣ – **الهَيْثَم بن أبي سِنَان المدني** : عن ابن عمر ، وأبي هريرة . وعنه الزهري ، وبكير بن الأَشَجّ . وثقه ابن حبان . (خ)

٧٣٤٤ – **الهَيْثَم بن شَفِيّ الرُّعَيْنِيّ** ، أبو الحُصَين المصري : عن عبد الله بن عمرو ، وأبي عامر الحَجْرِيّ ، وأبي رَيْحَانة . وعنه يزيد بن أبي حبيب ، وآخرون . وثقه ابن حبان (أ . د . ن . هـ)

٧٣٤٠ – تقريب (٥٧٧) رقم (٧٣٦٥) قال ابن حجر : « ثقة . من الحادية عشرة . مات سنة تسع وثلاثين » .

– تهذيب الكمال رقم (٦٦٤٦) (٣٧٨/٣٠) .

٧٣٤١ – تقريب (٥٧٧) رقم (٧٣٧٢) قال ابن حجر : « صدوق ، ربما أخطأ . من السادسة » .

– تهذيب الكمال رقم (٦٦٥٢) (٣٨٣/٣٠) .

٧٣٤٢ – تقريب (٥٧٧) رقم (٧٣٧٣) قال ابن حجر : « ضعيف . من السابعة » .

– تهذيب الكمال رقم (٦٦٥٣) (٣٨٤/٣٠) .

٧٣٤٣ – تقريب (٥٧٨) رقم (٧٣٧٤) قال ابن حجر : « صدوق . من الرابعة » .

– تهذيب الكمال رقم (٦٦٥٤) (٣٨٦/٣٠) ووقع فيه خطأ : الهيثم بن سنان .

٧٣٤٤ – تقريب (٥٧٨) رقم (٧٣٧٥) قال ابن حجر : « ثقة . من الثانية » .

– تهذيب الكمال رقم (٦٦٥٥) (٣٨٧/٣٠) .

٧٣٤٥ – الهيثم بن مَرْوان العَنْسِيّ ، أبو الحكم الدمشقي : عن خاله محمد ابن عائذ القرشي ، وأبي مُشهِر ، وعدة . وعنه « ن » ، وأبو داود ، وآخرون . قال « ن » : لا بأس به . (ن)

* * *

٧٣٤٥ – تقريب (٥٧٨) رقم (٧٣٧٧) قال ابن حجر : « مقبول . من الحادية عشرة » .
– تهذيب الكمال رقم (٦٦٥٧) (٣٩٠/٣٠) .

حـــرف الـــواو

٧٣٤٦ – وَابِصَـــة بن مَعْبَد بن عُتْبَة الأَسَدِىّ : روى عن النبى ﷺ ، وعن ابن مسعود ، وأم قيس بنت مِحْصَن . وعنه ابناه ؛ سالم ، وعمرو ، والشعبى ، وهلال بن يِسَاف ، وآخرون . أسلم سنة تسع . ونزل الرَّقَّة ، ومات بها . (فع . أ . د . ت . هـ)

* * *

٧٣٤٧ – وَاثِـــلَة بن الأَسْقَع بن كعب بن عامر ، أبو الأسقع ، ويقال : أبو قُرْصَافَة الليثى ، أسلم قبل تبوك ، وشهدها مع النبى ﷺ ، وكان من أهل الصُّفَّة : روى عن النبى ﷺ ، وعن أبى مَرْثَد الغَنَوِىّ ، وأبى هريرة ، وأم سلمة . وعنه بناته ؛ أسماء ، وجميلة ، ويقال : حُصَيْلَة ، وفُسَيْلَة ، ومكحول ، وجماعة . قال ابن معين ، وغيره : مات سنة ثلاث وثمانين ، وهو ابن مائة سنة وخمس سنين . (فع . أ . خ . م . ٤)

* * *

٧٣٤٨ – الـــوازِع بن زَارِع : أنه أتى النبى ﷺ : روت عنه ابنته هند . (أ)

* * *

٧٣٤٦ – تقريب (٥٧٩) رقم (٧٣٧٨) قال ابن حجر : « صحابى ، وعُمّر إلى قرب سنة تسعين . تهذيب الكمال رقم (٦٦٥٨) (٣٩٢/٣٠) .

٧٣٤٧ – تقريب (٥٧٩) رقم (٧٣٧٩) وفيه : « صحابى ، نزل الشام ، وعاش إلى سنة خمس وثمانين ، وله مائة وخمس سنين » . تهذيب الكمال رقم (٦٦٥٩) (٣٩٣/٣٠) .

٧٣٤٨ – تعجيل المنفعة (ص ٢٨٩) رقم (١١٤٧) قال ابن حجر : قلت : كذا وقع فى المسند عن أبى سعيد مولى بنى هاشم ، عن مطر بن عبد الرحمن ، عن هند . ورواه أبو داود ، عن موسى بن إسماعيل ، عن مطر ، عن هند بنت أبى الوازع الزارع بن عامر ؛ وهو أصح . وقال ابن عساكر : صحابى هذا الحديث هو الزارع بالزاى – الإكمال رقم (٩٥٤) .

٧٣٤٩ – واسع بن حَبَّان بن مُنْقِذ الأنصارى المدنى : عن ابن عمر ، وأبى سعيد ، وجابر ، وجماعة . وعنه ابنه حَبَّان ، وابن أخيه محمد بن يحيى بن حَبَّان . وثقه أبو زرعة . (فع . ك . أ . خ . م . ٤)

* * *

٧٣٥٠ – واصل بن حَيَّان الأَحْدَب الأَسَدِىّ ، الكوفى : عن أبى وائل ، والمغْرُور بن سُوَيْد ، ومجاهد ، وجماعة . وعنه «فه » ، وشعبة ، ومهدى بن ميمون ، وآخرون . وثقه « د » ، وابن معين . ومات سنة عشرين ومائة . (فه . أ . خ . م . ٤)

٧٣٥١ – واصل بن السَّائِب الرَّقَّاشى ، أبو يحيى البصرى : عن عطاء ابن أبى رَبَاح وأبى سَوْرَة ابن أخى أبى أيوب . وعنه أبو معاوية الضَّرِير ، وجماعة . قال « خ » وأبو حاتم : منكر الحديث . (أ . ت . هـ)

٧٣٥٢ – واصل بن أبى جَميل ، أبو بكر الشامى : عن الحسن ، ومجاهد ، ومكحول ، وعطاء ، وطاوس . وعنه الأَوْزَاعِىّ ، وغيره . قال ابن معين : مستقيم الحديث . (فه)

٧٣٥٣ – واصل بن أبى سعيد : عن محمد بن جُبَيْر بن مُطْعِم . وعنه عبد الله بن جعفر بن المِسْوَر بن مَخْرَمة . (فع)

٧٣٤٩ – تقريب (٥٧٩) رقم (٧٣٨٠) قال ابن حجر : « صحابى ابن صحابى . وقيل : بل ثقة » . من الثانية . تهذيب الكمال رقم (٦٦٦٠) (٣٩٦/٣٠) .

٧٣٥٠ – تقريب (٥٧٩) رقم (٧٣٨٢) قال ابن حجر : « ثقة ، ثبت . من السادسة » . – تهذيب الكمال رقم (٦٦٦٢) (٤٠٠/٣٠) .

٧٣٥١ – تقريب (٥٧٩) رقم (٧٣٨٣) قال ابن حجر : « ضعيف . من السادسة . مات سنة أربع وأربعين ومائة » . تهذيب الكمال رقم (٦٦٦٣) (٤٠١/٣٠) .

٧٣٥٢ – تقريب (٥٧٩) رقم (٧٣٨١) قال ابن حجر : « مشهور بكنيته : مقبول . من السادسة » . [مد] – تهذيب الكمال رقم (٦٦٦١) (٣٩٨/٣٠) (مد) .

٧٣٥٣ – تعجيل المنفعة (ص ٢٨٩) رقم (١١٤٨) .

٧٣٥٤ – واصـــل بن عبد الأعلى بن هلال الأَسَدِىّ ، أبو القاسم الكوفى : عن محمد بن فُضَيْل ، ووكيع ، وجماعة . وعنه « م ، ٤ » ، وطائفة . وثقه « ن » ومُطَيَّنٌ . ومات سنة أربع وأربعين ومائتين . (م . ٤)

٧٣٥٥ – واصـــل بن عبد الرحمن ، أبو حُـــرَّة البصرى : عن الحسن ، وابن سيرين . وعنه حماد بن سلمة ، وابن مهدى ، وآخرون . وثقه أحمد ، وغيره . وضعفه « د ، ن » . ومات سنة اثنتين وخمسين ومائة . (أ . م . ن)

٧٣٥٦ – وَاصِـــل ، مولى أبى عُيَيْنَة الأَزْدِىّ البصرى : عن الحسن ، ويحيى بن عُقَيْل الخُزَاعِىّ ، وعدة . وعنه شعبة ، وحماد بن زيد ، وآخرون . وثقه أحمد ، ويحيى . (أ . م . د . ن . هـ)

* * *

٧٣٥٧ – واقِـــد بن عبد الله بن عبد مناف بن عَرين التميمى الحنظلى ، حليف بنى عدى بن كعب : روى عمن رأى عثمان ضَبَّب أسنانه بالذهب . روى عنه أبو القاسم بن أبى الزِّنَاد . ذكره ابن إسحاق فيمن شهد بَدْرًا ، قال : وشهد أُحُدًا والمشاهد كلها مع رسول الله ﷺ ، وتوفى فى خلافة أبى بكر – رضى الله عنهما . (أ)

٧٣٥٤ – تقريب (٥٧٩) رقم (٧٣٨٤) قال ابن حجر : « ثقة . من العاشرة » .
– تهذيب الكمال رقم (٦٦٦٤) (٤٠٤/٣٠) .

٧٣٥٥ – تقريب (٥٧٩) رقم (٧٣٨٥) قال ابن حجر : « صدوق ، عابد ، وكان يدلس عن الحسن . من كبار السابعة » . [+ قد] – تهذيب الكمال رقم (٦٦٦٥) (٤٠٦/٣٠) (+ قد) .

٧٣٥٦ – تقريب (٥٧٩) رقم (٧٣٨٦) قال ابن حجر : « صدوق ، عابد . من السادسة . [+ خ] – تهذيب الكمال رقم (٦٦٦٦) (٤٠٨/٣٠) (+ بخ) .

٧٣٥٧ – الإكمال رقم (٩٥٥) .

– تعجيل المنفعة (ص ٢٨٦) رقم (١١٤٩) قال ابن حجر : وذكر الحسينى فى الإكمال أيضًا ما نصه : قال أبو حاتم : مات فى أول خلافة عمر ، وقال أبو نعيم : هو الذى بعثه رسول الله – صلى الله عليه وآله وسلم – فى سرية عبد الله بن جحش ، أسلم قبل دخول دار الأرقم ، وآخى بينه وبين =

٧٣٥٨ – واقــد بن عبد الله : عن أبيه . وعنه شعبة . (د)

٧٣٥٩ – واقــد بن عبد الرحمن بن سعد بن معاذ الأنصارى : عن جابر . وعنه داود بن الحُصَيْن . وثقه ابن حبان . (أ . د)

٢٣٧/ب **٧٣٦٠ – / واقِــد بن عمرو بن سعد بن مُعَاذ الأنصارى** ، أبو عبد الله المدنى : عن أنس ، وجابر ، ونافع بن جُبَيْر . وعنه يحيى الأنصارى ، وجماعة . وثقه أبو زرعة ، وابن سعد . ومات سنة عشرين ومائة . (فع . ك . أ . م . د . ت . ن)

= بشر بن البراء بن معرور . وقد تعقب شيخنا الهيثمى ، كلام الحسينى فقال : من يموت فى خلافة أبى بكر أو عمر ، كيف يروى عن عثمان بواسطةٍ شيئًا ، فعله عثمان بعدما كبر ، وقال : كيف يدركه أبو القاسم بن أبى الزناد ، الذى ليست له رواية عن أحد من الصحابة ، إن هذا لتخليط شديد .

قلت : والذى وقع فى المسند صورته ، قال عبد الله بن أحمد : حدثنى أبى ، قال حدثنى عبيد الله بن عمر القواريرى ، ثنا أبو القاسم بن أبى الزناد حدثنى واقد بن عبد الله التميمى ، عن من رأى عثمان فذكره . فلعل واقد بن عبد الله هو ابن عمر بن الخطاب ، لكن يمنع من ذلك أمران : (أحدهما) أنه نسب فى سياق المسند تميميًا ، (والثانى) أن واقد بن عبد الله بن عمر مات فى حياة أبيه فلم يدركه ابن أبى الزناد ، وقد قال أبو حاتم الرازى لما ذكر وفاته فى حياة أبيه : لم يرو عنه العلم ، فتعين أنه آخر ، وافق الصحابى فى نسبته تميميًا حنظليًا ، وخالف فى الطبقة والصفة ، فالصحابى مذكور بعدالة ، وهذا يوصف بكونه مجهولا . وقد تعقبه شيخنا العراقى الكبير فقال : ليس واقد هذا الصحابى هو الذى وقع حديثه فى المسند ، وإنما هو واقد بن عبد الله الحنظلى من بنى تميم ، روى عن عطاء بن أبى رباح وغيره ، روى عنه وكيع وآخرون ، ذكره ابن حبان فى (الثقات) ، انتهى . وقال ابن أبى حاتم ، عن أبيه : واقد بن عبد الله الخاقانى الحنظلى الكوفى أبو عبد الله بياع الغنم ، روى عنه وكيع ، ومروان بن معاوية ، وأبو نعيم ، وأبو خالد الأحمر ، والمحاربى ، سألت عنه أبى فقال : شيخ محله الصدق ، وكان ترجم قبل ذلك للصحابى ، ولم يذكر له رواية ، وقال : مات فى أول خلافة عمر ، له صحبة .

٧٣٥٨ – تقريب (٥٧٩) وفيه : « هو واقد بن محمد بن زيد بن عبد الله ، نسب لجد أبيه » .
– تهذيب الكمال رقم (٦٦٦٧) (٤١١/٣٠) .

٧٣٥٩ – تقريب (٥٧٩) رقم (٧٣٨٧) وفيه : « مجهول . من الخامسة » .
– تهذيب الكمال رقم (٦٦٦٨) (٤١١/٣٠) .

٧٣٦٠ – تقريب (٥٧٩) رقم (٧٣٨٨) قال ابن حجر : « ثقة . من الرابعة » .
– تهذيب الكمال رقم (٦٦٦٩) (٤١٢/٣٠) .

٧٣٦١ – واقــد بن محمد بن زيد بن عبد الله بن عمر العَدَوِىّ : عن أبيه ، ومحمد بن المنكدر ، ونافع ، وجماعة . وعنه ابنه عثمان ، وأخوه عاصم ، وشعبة . وثقه « أ ، د » ، وابن معين . (أ . خ . م . د . ن)

٧٣٦٢ – واقِــد بن أبى واقِد اللَّيْثى المدنى : عن أبيه . وعنه زيد بن أسلم . لم يسمه « د » فى روايته ، وسماه أحمد . (أ . د)

٧٣٦٣ – واقــد ، أبو عبد الله الكوفى : عن سعيد بن جُبَيْر . وعنه الثورى ، وشعبة ، وزائدة . قال « ن » : ليس به بأس . (ن)

* * *

٧٣٦٤ – والان بن بُهَيْس ، ويقال : ابن قِرْفة العَدَوِىّ : عن حذيفة . وعنه أبو هنيدة البَرَاء بن نوفل العدوى . قال ابن معين : والان بن قرفة بصرى ثقة . وذكـــره ابن حبان بالوجهين . (أ)

* * *

٧٣٦٥ – وَاهِــب بن عبد الله المَعَافِرِىّ ، البصرى : أرسل عن النبى

٧٣٦١ – تقريب (٥٧٩) رقم (٧٣٨٩) قال ابن حجر : « ثقة . من السادسة » .
– تهذيب الكمال رقم (٦٦٧٠) (٤١٤/٣٠) .

٧٣٦٢ – تقريب (٥٧٩) رقم (٧٣٩٠) قال ابن حجر : « ويقال : له صحبة . وقيل : بل هو من الثالثة . تهذيب الكمال رقم (٦٦٧١) (٤١٥/٣٠) .

٧٣٦٣ – تقريب (٥٧٩) رقم (٧٣٩١) قال ابن حجر : « صدوق . من السادسة » .
– تهذيب الكمال رقم (٦٦٧٢)
واقد ، ويقال : وقدان . يأتى إن شاء الله تعالى .

٧٣٦٤ – تعجيل المنفعة (ص ٢٨٧) رقم (١١٥٠) وأضاف : وأخرج (أى ابن حبان) حديثه فى صحيحه ، وكذا أخرجه أبو عوانة فى زياداته على مسلم . وقال الدارقطنى فى العلل : ليس بمشهور ، والحديث غير ثابت – وفيه « بيهس » الإكمال رقم (٩٥٦) .

٧٣٦٥ – تقريب (٥٨٠) رقم (٧٣٩٢) قال ابن حجر : « ثقة . من الرابعة » . [بخ – مد] .
– تهذيب الكمال رقم (٦٦٧٣) (٤١٨/٣٠) (بخ – مد) .

ﷺ ، وروى عن ابن عمر ، وأبى هريرة ، وجماعة . وعنه ابن لَهِيعَة ، وآخرون . وثقه ابن حبان . وقال ابن يونس : مات ببرقة سنة سبع وثلاثين ومائة . (أ)

٧٣٦٦ – وائـــل بن حُجْر بن سعد الحَضْرَمِىّ ، أبو هُنَيْدة الكندى : له صُحْبَة ، ورواية . وعنه ابناه ؛ علقمة ، وعبد الجبار ، وكليب بن شهاب ، وعدة . قال أبو نعيم : قدم على النبى ﷺ فأنزله ، وأصعده معه على المنبر ، وأقطعه القطائع ، وكتب له به عهدًا ، وسكن الكوفة ، وعقبه بها . (فع . فه . أ . م . ٤)

٧٣٦٧ – وائِـــل بن داود التَّيْمِىّ ، أبو بكر الكوفى : عن الحسن ، وعِكْرِمَة ، وجماعة . وعنه ابنه بكر ؛ أحد شيوخه ، ومات قبله ، وشعبة ، والسُّفْيانان ، وعدة . وثقه أحمد ، وغيره . وقال أبو حاتم : صالح الحديث ، وهو وابنه متقاربان . (أ . ٤)

٧٣٦٨ – وائِـــل بن عَلْقَمَة : عن وائل بن حُجْر . وعنه عبد الجَبَّار بن وائل . كذارواه « د » ، وقال شيخنا : والصواب علقمة بن وائل . (د)

٧٣٦٩ – وائـــل بن مُهَانة التَّيْمِىّ الكوفى : عن ابن مسعود . وعنه ذر الهَمْدَانىّ . وثقه ابن حبان . (أ . ن)

٧٣٦٦ – تقريب (٥٨٠) رقم (٧٣٩٣) قال ابن حجر : « صحابى جليل ، وكان من ملوك اليمن ، ثم سكن الكوفة ، مات فى ولاية معاوية » . (+ ر) .

– تهذيب الكمال رقم (٦٦٧٤) (٤١٩/٣٠) (+ ر) .

٧٣٦٧ – تقريب (٥٨٠) رقم (٧٣٩٤) قال ابن حجر : « ثقة . من السادسة » . [+ بخ] .

– تهذيب الكمال رقم (٦٦٧٥) (٤٢٠/٣٠) (+ بخ) .

٧٣٦٨ – تقريب (٥٨٠) وفيه : « صوابه : عن عبد الجَبَّار ، عن علقمة بن وائل ، عن أبيه » .

– تهذيب الكمال (٤٢٢/٣٠) .

٧٣٦٩ – تقريب (٥٨٠) رقم (٧٣٩٥) قال ابن حجر : « مقبول . من الثانية » .

– تهذيب الكمال رقم (٦٦٧٦) (٤٢٤/٣٠) .

٧٣٧٠ – وائـــل : عن جميع بن عمير ، عن خاله ، قال : سئل النبى ﷺ عن أفضل الكسب . (أ)

* * *

٧٣٧١ – وَبْـــر بن أبى دُلَيْلَة ؛ واسمه مسلم الطّائفىّ : عن محمد بن عبد الله ابن ميمون ، وغيره . وعنه ابن المبارك ، والثورى ، ووكيع . وثقه ابن معين . (أ . د . ن . هـ)

* * *

٧٣٧٢ – وَبَـــرة بن عبد الرحمن المُسْلِىّ ، الكوفى : عن ابن عمر ، وابن عباس ، وجماعة من التابعين . وعنه الأعمش ، ومجالد ، وآخرون . وثقه ابن معين ، وأبو زُرْعَة ، والعِجْلِىّ . ومات فى ولاية خالد القسرى . (أ . خ . م . د . ن)

٧٣٧٣ – وَبَـــرة الحارِثىّ الكوفى : عن ربيعة بن زياد . وعنه ابنه كُرْز ، والأعمش ، وغيرهما . (ن)

* * *

٧٣٧٠ – الإكمال رقم (٩٥٩) وقال : مجهول ، وأظنه : ابن داود .

– تعجيل المنفعة (ص ٢٨٧) رقم (١١٥١) قال ابن حجر : روى عنه شريك .. هو ابن داود المترجم (فى التهذيب) بلا ريب ، فقد ذكر فيه شريكًا فى الرواة عنه . [انظر رقم ٧٤٦٢] .

٧٣٧١ – تقريب (٥٨٠) رقم (٧٣٩٦) وفيه : « ثقة . من السابعة » .

– تهذيب الكمال رقم (٦٦٧٧) (٤٢٥/٣٠) .

٧٣٧٢ – تقريب (٥٨٠) رقم (٧٣٩٧) قال ابن حجر : « ثقة . من الرابعة » .

– تهذيب الكمال رقم (٦٦٧٨) (٤٢٦/٣٠) .

٧٣٧٣ – تقريب (٥٨٠) رقم (٧٣٩٨) قال ابن حجر : « مســـتور . من السادسة » . (+ مد) .

– تهذيب الكمال . رقم (٦٦٧٩) (٤٢٧/٣٠) (+ مد) .

٧٣٧٤ – وَحْشِيّ بن حرب بن وَحْشِيّ الحمصى : عن أبيه . وعنه ابنه إسحاق ، والوليد بن مسلم . وجماعة . قال العجلى : لا بأس به . وقال صالح جزرة : لا يُشتغل به ، ولا بأبيه . (أ . د . هـ)

٧٣٧٥ – وَحْشِيّ بن حرب الحبشيّ ، قاتل حمزة بن عبد المطلب ، وقاتل مُسَيْلِمَة الكذاب . وهو جد الذى قبله : روى عن النبى ﷺ ، وعن أبى بكر . وعنه ابنه حَرْب ، وجعفر بن عمرو الضَّمرى . شهد اليمامة ، وكان عَبْدًا لجُبَيْر بن مُطْعِم . (أ . خ . د . هـ)

* * *

٧٣٧٦ – وَرَّاد الثَّقَفِيّ الكوفى : عن مولاه المغيرة بن شعبة ؛ وكان كاتبه . وعنه الشعبى ، وعبد الملك بن عُمَيْر ، ومكحول ، وجماعة . وثقه ابن حبان . (أ . خ . م . ٤)

* * *

٧٣٧٧ – وَرْقَاء بن عمر اليَشْكُرِيّ ، أبو بشر الكوفى : عن زيد بن أسلم ، والأعمش ، وجماعة . وعنه شعبة ؛ أحد شيوخه ، وشَبَابَة بن سَوَّار ، وآخرون . وثقه أحمد ، وابن معين ، وغيرهما . (أ . خ . م . ٤)

٧٣٧٤ – تقريب (٥٨٠) رقم (٧٣٩٩) وفيه : « صدوق . من الثامنة » .
– تهذيب الكمال رقم (٦٦٨٠) (٤٢٨/٣٠) .

٧٣٧٥ – تقريب (٥٨٠) رقم (٧٤٠٠) قال ابن حجر : « صحابى ، نزل حمص ، ومات بها » .
– تهذيب الكمال رقم (٦٦٨١) (٤٢٩/٣٠) .

٧٣٧٦ – تقريب (٥٨٠) رقم (٧٤٠١) قال ابن حجر : « ثقة . من الثالثة » .
– تهذيب الكمال رقم (٦٦٨٢) (٤٣١/٣٠) .

٧٣٧٧ – تقريب (٥٨٠) رقم (٧٤٠٣) قال ابن حجر : « صدوق ، فى حديثه عن منصور لِينٌ . من السابعة » . تهذيب الكمال رقم (٦٦٨٤) (٤٣٣/٣٠) .

٧٣٧٨ – وَزِيــر بن صَبِيح الثَّقَفِيّ : عن يونس بن مَيْسَرَة . وعنه هشام بن عَمَّار ، وجماعة . وثقه ابن حبان . ووهَّاه غيره . (هـ)

* * *

٧٣٧٩ – / وَسَّــاج بن عُقْبَة بن وَسَّــاج الأَزْدِيّ ، أبو عقبة المَقْدِسِيّ : عن الوليد بن محمد المُوَقَّرِيّ ، وجماعة . وعنه إبراهيم بن محمد الفِـرْيَـــابِيّ . وثقه ابن حبان . (هـ) ٢٣٨/أ

* * *

٧٣٨٠ – الوَضَّــاح بن عبد الله اليَشْكُرِيّ ، أبو عَوَانة الواسِطِيّ : عن الأعمش ، وابن المنكدر ، وأبي الزبير ، وسِمَاك بن حرب ، وخلق . وعنه شعبة ، وابن مهدى ، وابن المبارك ، وخلق . قال عَفَّان : كان أبو عوانة صحيحَ الكِتَاب ، كثير العَجْم والنَّقْط ، كان ثَبْتًا . ووثقه أبو حاتم ، وغيره . وقال أحمد : إذا حَدَّث من كتابه فهو ثَبْتٌ ، وإذا حدث من غير كتابه ربما وَهِم . وكذا قال أبو زرعة . وقال غيره : مات سنة ست وسبعين ومائة . (فع . أ . خ . م . ٤)

* * *

٧٣٨١ – الوَضِين بن عطاء الخُزَاعِيّ ، أبو كِنَانة الدمشقى : عن

٧٣٧٨ – تقريب (٥٨٠) رقم (٧٤٠٤) قال ابن حجر : « مقبول ، عابد . من الثامنة » .
– تهذيب الكمال رقم (٦٦٨٥) (٤٣٨/٣٠) .
● **وزير بن صَبِيح الوزان** ، بصرى : عن ثابت البنانى / تمييز . [تقريب : « مجهول . من السابعة » رقم ٧٤٠٥ – تهذيب الكمال رقم ٦٦٨٦] .
٧٣٧٩ – تقريب (٥٨٠) رقم (٧٤٠٦) قال ابن حجر : « مستور . من الثامنة » .
– تهذيب الكمال رقم (٦٦٨٧) (٤٤١/٣٠) .
٧٣٨٠ – تقريب (٥٨٠) رقم (٧٤٠٧) قال ابن حجر : « ثقة ثبت . من السابعة » .
– تهذيب الكمال رقم (٦٦٨٨) (٤٤١/٣٠) .
٧٣٨١ – تقريب (٥٨١) رقم (٧٤٠٨) قال ابن حجر : « صدوق ، سيئ الحفظ ، ورمى بالقدر . من السادسة » . [+ عس] – تهذيب الكمال رقم (٦٦٨٩) (٤٤٩/٣٠) (+ عس) .

مكحول ، وجماعة . وعنه الحَمَّادَان ، وخلق . وثقه أحمد ، ويحيى . وضعفه ابن سعد ، وغيره . (أ . د . هـ)

* * *

٧٣٨٢ – وَعْلَة بن عبد الرحمن بن وَثَّاب اليَمَامِيّ : عن عبد الرحمن بن على ابن شيبان . وعنه عمر بن جابر الحنفى . وثقه ابن حبان . (د)

* * *

٧٣٨٣ – وَفَاء بن شُرَيْح الصَّدَفِيّ الحَضْرَمِيّ : عن سهل بن سعد ، والمُسْتَوْرِد بن شَدَّاد . وعنه بكر بن سَوَادَة ، وزياد بن نُعَيْم . وثقه ابن حِبَّان . (أ . د)

* * *

٧٣٨٤ – وِقَاء بن إياس الأَسَدِيّ الوَالِبِيّ ، أبو يزيد الكوفى : عن أبيه ، وسَعِيد بن جُبَيْر ، ومجاهد ، وعِدَّة . وعنه الثورى ، وآخرون . وثقه ابن حبان . وضعفه « ن » ، ويحيى القَطَّان . (أ . ن)

* * *

٧٣٨٥ – وَقَّاص بن ربيعة العَنْسِيّ ، أبو رِشْدين الشامى : عن أبى الدَّرْدَاء ، والمُسْتَوْرِد بن شَدَّاد . وعنه مكحول ، وغيره . وثقه ابن حبان . (أ . د)

* * *

٧٣٨٢ – تقريب (٥٨١) رقم (٧٤٠٩) قال ابن حجر : « مقبول . من السادسة » . [+ بخ] .
– تهذيب الكمال رقم (٦٦٩٠) (٤٥٣/٣٠) (+ بخ) .

٧٣٨٣ – تقريب (٥٨١) رقم (٧٤١٠) قال ابن حجر : « مقبول . من الرابعة » .
– تهذيب الكمال رقم (٦٦٩١) (٤٥٤/٣٠) .

٧٣٨٤ – تقريب (٥٨١) رقم (٧٤١١) قال ابن حجر : « لين الحديث . من السادسة » . [+ قد] – تهذيب الكمال رقم (٦٦٩٢) (٤٥٥/٣٠) (+ قد) .

٧٣٨٥ – تقريب (٥٨١) رقم (٧٤١٢) قال ابن حجر : « مقبول . من الرابعة . وروايته عن أبى الدرداء مرسلة » . [+ بخ] – تهذيب الكمال رقم (٦٦٩٣) (٤٥٧/٣٠) .

٧٣٨٦ - وَقْــدَان ، أبو يَعْفُور العَبْدِىّ الكوفى ، وهو الكبير : عن ابن عمر ، وأنس ، وجماعة . وعنه « فه » ، وابنه يونس بن وَقْدَان ، وشعبة ، والسُّفْيَانان ، وخَلْق . وثقه أحمد ، ويحيى ، وابن المدينى . (فه . أ . خ . م . ٤)

* * *

٧٣٨٧ - وكيــع بن الجَرَّاح بن مَلِيح الرُّؤَاسِىّ ، أبو سفيان الكوفى ، الحافظ : عن أبيه ، وشعبة ، وحماد بن سلمة ، والسُّفْيَانين ، ومالك ، والأوزاعى ، وخلق كثير . وعنه بنوه ؛ عُبيد ، وفُلَيْح ، وسفيان ، وأحمد بن حنبل ، ويحيى ، وإسحاق ، وابن المبارك ، وخلق . قال أحمد ما رأيت أوعى للعلم منه . ولا أحفظ ، ولا رأيت معه كِتَابًا قط . ولا رُقْعَة . وقال ابن معين : ثَبْتٌ ، ما رأيت أفضل منه ، كان يستقبل القبلة ، ويحفظ حديثه ، ويقوم الليل ، ويَشْرُد الصَّوْم ، ويفتى بقول أبى حنيفة ، وكان قد سمع منه شيئا كثيرًا . ووثقه العِجْلِىّ ، وابن سعد ، وغير واحد . ومات سنة ست وتسعين ومائة . (أ . خ . م . ٤)

٧٣٨٨ - وكيــع بن عُدُس ، ويقال : ابن حُدُس ؛ بضم الدال ، وقيل : بفتحها ، والضم أشهر ، أبو مُصْعَب العُقَيْلِىّ ، الطائفى : عن عمه أبى رَزِين . وعنه يَعْلَى بن عطاء . وثقه ابن حبان . (أ . ٤)

٧٣٨٩ - وكيــع بن مُحْرِز النَّاجِىّ البصرى : عن عثمان بن الجَهْم ،

٧٣٨٦ - تقريب (٥٨١) رقم (٧٤١٣) قال ابن حجر : « ثقة . من الرابعة . مات سنة عشرين تقريبًا » . تهذيب الكمال رقم (٦٦٩٤) (٤٥٩/٣٠) .

٧٣٨٧ - تقريب (٥٨١) رقم (٧٤١٤) قال ابن حجر : « ثقة ، حافظ ، عابد . من كبار التاسعة . مات فى آخر سنة ست وأول سنة سبع وتسعين ، وله سبعون سنة » .

- تهذيب الكمال رقم (٦٦٩٥) (٤٦٢/٣٠) .

٧٣٨٨ - تقريب (٥٨١) رقم (٧٤١٥) قال ابن حجر : « مقبول . من الرابعة » .

- تهذيب الكمال رقم (٦٦٩٦) (٤٨٤/٣٠) .

٧٣٨٩ - تقريب (٥٨١) رقم (٧٤١٦) قال ابن حجر : « صدوق ، له أوهام . من الثامنة » .

- تهذيب الكمال رقم (٦٦٩٧) (٤٨٦/٣٠) .

وجماعة . وعنه ابن المدينى ، وغيره . قال أبو زرعة ، وأبو حاتم . لا بأس به . (هـ)

* * *

٧٣٩٠ – الوليـــد بن بُكَيْر التَّمِيمِىّ الطُّهوىّ ، أبو خَبَّاب الكوفى : عن الأعمش ، وجماعة . وعنه الحسن بن عَرَفَة ، وغيره . وثقه ابن حبان . وقال الدارقطنى : متروك الحديث . (هـ)

٧٣٩١ – الوليـــد بن ثَعْلَبَة الطَّائِىّ البصرى : عن عبد الله بن شَرِيك ، وغيره . وعنه أبو خيثمة زُهَير بن معاوية ، وآخرون . وثقه ابن معين . (أ . د . هـ)

٧٣٩٢ – الوليـــد بن جَمِيل بن قَيْس القرشى ، أبو الحجاج الفِلَسطينى : عن مكحول ، والقاسم أبى عبد الرحمن . وعنه يزيد بن أبى هارون ، وجماعة . وثقه ابن حِبَّان . وضعفه أبو زُرْعَة . (ت . هـ)

٧٣٩٣ – الوليـــد بن حَرْب الأشعرى ، الكوفى : عن سلمة بن كُهَيْل . وعنه شعبة ، وابن عُيينة . وثقه ابن حبان . (م)

٧٣٩٠ – تقريب (٥٨١) رقم (٧٤١٧) قال ابن حجر : « لين الحديث . من الثامنة » . وضبط « أبو جَنّاب » بفتح الجيم ، ثم نون . وكذلك فى تهذيب التهذيب والخلاصة . أما تهذيب الكمال وغيره فكما أثبتنا ، وبين محققه أن ضبط ابن حجر له وهم . والله تعالى أعلم .

– تهذيب الكمال رقم (٦٦٩٨) (٥/٣١) .

٧٣٩١ – تقريب (٥٨١) رقم (٧٤١٨) قال ابن حجر : « ثقة . من السادسة » . [+ س] .

– تهذيب الكمال رقم (٦٦٩٩) (٦/٣١) (+ سى) .

● **الوليد بن أبى ثور** : هو ابن عبد الله بن أبى ثور – يأتى – إن شاء الله تعالى .

● **الوليد بن جُمَيْع** : هو ابن عبد الله بن جُميع – يأتى – إن شاء الله تعالى .

٧٣٩٢ – تقريب (٥٨١) رقم (٧٤١٩) قال ابن حجر : « صدوق يخطئ . من السادسة » . [+ بخ] – تهذيب الكمال رقم (٦٧٠٠) (٧/٣١) (+ بخ) .

٧٣٩٣ – تقريب (٥٨١) رقم (٧٤٢٠) قال ابن حجر : « لقبه وَلّاد : مقبول . من السادسة » .

– تهذيب الكمال رقم (٦٧٠١) (٩/٣١) .

٧٣٩٤ – الوليـــد بن رَبَاح الدَّوسِيّ المدني : عن أبي هريرة ، وسهل بن حُنَيْف . وعنه ابناه ؛ محمد ، ومسلم [١] . وثقه ابن حبان . (أ . خ . د . ت . هـ)

٧٣٩٥ – / الوليـد بن زَرْوَان السُّلَمِيّ الرَّقِّي : عن أنس . وعنه أبو المليح الرقي ، وجماعة . وثقه ابن حبان . (د) ٢٣٨/ب

٧٣٩٦ – الوليـد بن سَرِيع الكوفي : عن عَمْرو بن حُرَيْث ، وعبد الله بن أبي أَوْفَى . وعنه « فه » ، ومِسْعَر ، وجماعة . وثقه ابن حبان . (فع . فه . أ . م . ن)

٧٣٩٧ – الوليـد بن سفيان بن أبي مَرْيَم الغَسَّانِيّ ، شامي : عن يزيد ابن قُطَيْب السَّكُونِيّ . وعنه ابن عمه أبو بكر بن عبد الله ، وغيره . وثقه ابن حبان . (أ . د . ت . هـ)

٧٣٩٨ – الوليـد بن سليمان بن أبي السَّائِب الدمشقي : عن بُسْر

٧٣٩٤ – تقريب (٥٨١) رقم (٧٤٢٢) قال ابن حجر : « صدوق . من الثالثة . مات سنة سبع عشرة » . [خت] – تهذيب الكمال رقم (٦٧٠٣) (١١/٣١) (خت) .

(١) في المخطوط « وعنه ابناه ؛ محمد ، وزيد » ، وما أثبتناه من التهذيبين والخلاصة . وهو الصواب – إن شاء الله عز وجل .

● **الوليد بن رباح** ، ويقال بالعكس . تقدم [١٨٤٢] .

٧٣٩٥ – تقريب (٥٨٢) رقم (٧٤٢٣) قال ابن حجر : « لين الحديث . من الخامسة » . وفيه « زوران » – تهذيب الكمال رقم (٦٧٠٤) (١٢/٣١) .

الوليد بن زياد : هو ابن أبي هشام – يأتي – إن شاء الله تعالى .

٧٣٩٦ – تقريب (٥٨٢) رقم (٧٤٢٤) قال ابن حجر : « صدوق . من الرابعة » .

– تهذيب الكمال رقم (٦٧٠٥) (١٤/٣١) .

٧٣٩٧ – تقريب (٥٨٢) رقم (٧٤٢٥) قال ابن حجر : « شامي : مجهول . من السادسة » .

– تهذيب الكمال رقم (٦٧٠٦) (١٥/٣١) .

٧٣٩٨ – تقريب (٥٨٢) رقم (٧٤٢٧) قال ابن حجر : « ثقة . من السادسة » . [+ مد] .

– تهذيب الكمال رقم (٦٧٠٨) (١٨/٣١) + (مد) .

ابن عبيد الله ، ومكحول ، ونافع ، وخلق . وعنه ابنه عبد العزيز ، والوليد ابن مسلم ، وآخرون . وثقه « د » ، والعجلى . (أ . ن . هـ)

٧٣٩٩ – الوليد بن شُجاع بن الوليد السَّكُونِىّ الكندى ، أبو هَمَّام بن أبى بدر الكوفى ، نزيل بَغْدَاد : عن أبيه ، وابن عيينة ، وابن وهب ، وخلق . وعنه « م ، د ، ت ، هـ » ، وأبوه أبو بدر ، وخلق . وثقه ابن معين ، وابن حبان . وقال أبو حاتم : شيخ صدوق . يكتب حديثه ، ولا يُحْتَجُّ به . وقال «خ » : مات سنة ثلاث وأربعين ومائتين . (م . د . ت . هـ)

* * *

٧٤٠٠ – الوليد بن صالح النَّحَّاس الضَّبِّىّ ، أبو محمد الجَزَرِىّ : عن الحَمَّادَين ، والليث ، وخلق . وعنه « خ » ، وأبو بكر الأثرم ، وأبو حاتم ، ووثقه ، وقال : رأيته يصلى فى مسجد الجامع يسئ الصلاة فتركته . (خ . م)

٧٤٠١ – الوليد بن عامر اليَزَنِىّ : عن عروة بن معتب الأنصارى ، ويزيد ابن خمير . وعنه ابن مهدى ، وإسماعيل بن عياش ، وغيرهما . وثقه ابن حبان . (أ)

٧٤٠٢ – الوليد بن عُبَادَة بن الصَّامِت الأنصارى ، أبو عُبَادَة المدنى : عن أبيه . وعنه ابنه عبادة ، وعطاء بن أبى رَبَاح ، وجماعة . وثقه ابن سعد ، وقال : مات

٧٣٩٩ – تقريب (٥٨٢) رقم (٧٤٢٨) قال ابن حجر : « ثقة . من العاشرة » .
– تهذيب الكمال رقم (٦٧٠٩) (٢٢/٣١) .

٧٤٠٠ – تقريب (٥٨٢) رقم (٧٤٢٩) قال ابن حجر : « ثقة . من صغار التاسعة » .
– تهذيب الكمال رقم (٦٧١٠) (٢٨/٣١) .

٧٤٠١ – تعجيل المنفعة (ص ٢٨٧) رقم (١١٥٢) وأضاف : ذكره البخارى وابن أبى حاتم ولم يذكرا فيه جرحًا – الإكمال رقم (٩٦٠) .

٧٤٠٢ – تقريب (٥٨٢) رقم (٧٤٣٠) قال ابن حجر : « ولد على عهد النبى – صلى الله عليه وسلم – وهو ثقة . من كبار الثانية . مات بعد السبعين » – تهذيب الكمال رقم (٦٧١١) (٣١/٣١) .

بالشام فى خلافة عبد الملك بن مَرْوَان ، وكان قليل الحديث . (ك . أ . خ . م . ت . ن . هـ)

٧٤٠٣ – الوليـــد بن عبد الله بن أبى ثوْر الهمْدانى الكوفى ، وقد ينسب إلى جده عن سِمَاك بن حرب ، وعبد الملك بن عُمَيْر ، وجماعة . وعنه محمد بن الصَّبَّاح الدولابى ، وآخرون . وَهَّاه ابن معين . وكذبه غيره . ومات سنة اثنتين وسبعين ومائة . (أ . د . ت . هـ)

٧٤٠٤ – الوليـــد بن عبد الله بن جُمَيْع الزُّهْرِىّ الكوفى ، وقد ينسب إلى جده . عن أبى الطُّفَيْل عامر بن واثِلة ، وإبراهيم النَّخَعِى ، ومجاهد ، وعدة . وعنه ابنه ثابت ، وأبو أسامة ، ووكيع ، وآخرون . وثقه يحيى ، والعِجْلِىّ . وقال « د » ، وأحمد : ليس به بأس . (أ . م . د . ت . ن)

٧٤٠٥ – الوليـــد بن عبد الله بن أبى شميلة ، ويقال : ابن أبى سميرة : عن أبى طريف الهذلى ، وعنه زكريا بن إسحاق . وثقه ابن حبان . (أ)

٧٤٠٦ – الوليد بن عبد الله بن أبى مُغيث الحجازى : عن محمد بن الحنفية ، ويوسف بن مَاهِك . وعنه عبد الله بن الأخنس ، وغيره . وثقه ابن معين . (أ . د . هـ)

٧٤٠٣ – تقريب (٥٨٢) رقم (٧٤٣١) قال ابن حجر : « ضعيف . من الثامنة » .
– تهذيب الكمال رقم (٦٧١٢) (٣٢/٣١) .

٧٤٠٤ – تقريب (٥٨٢) رقم (٧٤٣٢) قال ابن حجر : « صدوق يَهِم ، ورمى بالتشيع . من الخامسة » . [+ بخ] – تهذيب الكمال رقم (٦٧١٣) (٣٥/٣١) .

٧٤٠٥ – تعجيل المنفعة (ص ٢٨٧) رقم (١١٥٣) وأضاف : ذكره البخارى كالأول (شميلة) ، وابن أبى حاتم كالثانى (سميرة) ، ولم يذكرا فيه جرحًا .
– الإكمال رقم (٩٦١) .

٧٤٠٦ – تقريب (٥٨٢) رقم (٧٤٣٣) قال ابن حجر : « ثقة . من كبار العاشرة » .
– تهذيب الكمال رقم (٦٧١٤) (٣٧/٣١) .

٧٤٠٧ – الوليـــد بن عبد الرحمن بن حبيب العَبْدِيّ البصرى : عن شعبة ، وحماد بن زيد ، وغيرهما . وعنه ابنه المنذر ، وقال : مات ســنة ثنتين ومائتين . ووثقه ابن حبان . (خ)

٧٤٠٨ – الوليـــد بن عبد الرحمن بن أبى مالك الهَمْدَانِيّ ، أبو العباس الدمشقى ، وقد ينسب إلى جده . نزل الرَّقَّة ، ومات بها : روى عن أبى إدريس الخَوْلانِيّ ، وجماعة . وعنه حجاج بن أرْطَاة ، ومسعر ، وغيرهما . وثقه أحمد ، والعِجْلِيّ . ولَيَّنَه يعقوب بن شيبة . ومات سنة خمس وعشرين ومائة عن ثنتين وسبعين سنة . (أ . ت . ن)

٧٤٠٩ – الوليـــد بن عبد الرحمن الجُرَشِيّ ، الحمصى : عن ابن عمر ، وأبى أمامة ، وعائشة ، وعدة . وعنه داود بن أبى هند ، ويَعْلَى بن عطاء ، وآخرون . وثقه يحيى ، وأبو حاتم ، وغيرهما . (أ . م . ٤)

٧٤١٠ – الوليـــد بن عَـــبَدَة البصرى : عن عبد الله بن عمرو . وعنه يزيد ابن أبى حبيب . وثقه ابن حبان . وقال أبو حاتم : مجهول . وقال غيره : شهد فتح مصر ، ومات سنة مائة . (د)

٧٤٠٧ – تقريب (٥٨٢) رقم (٧٤٣٤) قال ابن حجر : « ثقة . من كبار العاشرة » .
– تهذيب الكمال رقم (٦٧١٥) (٣٩/٣١) .

٧٤٠٨ – تقريب (٥٨٢) رقم (٧٤٣٥) قال ابن حجر : « ثقة . من الخامسة » .
– تهذيب الكمال رقم (٦٧١٦) (٤٠/٣١) .

(١) كذا فى المخطوط : « نزل الرَّقَّة » ، وفى التهذيبين والتقريب : « نزل الكوفة » .

٧٤٠٩ – تقريب (٥٨٢) رقم (٧٤٣٦) قال ابن حجر : « ثقة . من الرابعة » . [+ عخ] .
– تهذيب الكمال رقم (٦٧١٧) (٤٢/٣١) (+ عخ) .

٧٤١٠ – تقريب (٥٨٣) رقم (٧٤٣٧) قال ابن حجر : « ثقة . من العاشرة ، مات سنة ثلاث ومائة » . تهذيب الكمال رقم (٦٧١٨) (٤٤/٣١) .

● **الوليد بن عبدة** ، كوفى : عن حبيب بن أبى ثابت ، وعنه أبو نعيم . وثقه ابن حبان . / تمييز [تقريب : « مقبول . من السادسة » رقم ٧٤٣٨ – تهذيب الكمال رقم ٦٧١٩] .

٧٤١١ – / **الوليـــد بن عُتْبَة الأشجعِيّ** ، أبو العباس الدمشقى ، المقرئ : عن أبى ضَمْرَة ، وبقية ، وأبى مُسْهِر ، وخلق . وعنه « د » ، وأحمد بن أبى الحَوَارِىّ ، وأبو زرعة ، وخلق . وثقه ابن حبان . ومات سنة أربعين ومائتين . (د) ٢٣٩/أ

٧٤١٢ – **الوليد بن عطاء** ، حجازى : عن الحارث بن عبد الله بن أبى ربيعة . وعنه ابن جُرَيْج . وثقه ابن حبان . (م)

٧٤١٣ – **الوليـــد بن عُقْبَة بن أبى مُعَيْط القرشى** ، أبو وهب الأُمَوِىّ ، أخو عثمان لأمه ، أسلم يوم الفتح : وروى عن النبى ﷺ . وعنه الشعبى ، وغيره . وهو الذى نزل فيه : ﴿ إن جاءكم فاسق بنبأ فتبينوا .. ﴾ الآية . ولاه عثمان الكوفة بعد سعد بن أبى وقاص ، ثم عزله ، ثم اعتزل عليا ، ومعاوية . ومات بالرَّقَّة أيام معاوية . (أ . د)

٧٤١٤ – **الوليـــد بن عُقْبَة بن المغيرة الشَّيْبَانِىّ** ، أبو الحسن الكوفى : عن الثورىّ ، وزائدة . وعنه أحمد ، وإسحاق ، وآخرون . وثقه ابن حبان . (د)

٧٤١٥ – **الوليـــد بن عُقْبَة بن نِزَار العَنْسِىّ** : عن حذيفة بن أبى حذيفة ، وغيره . وعنه زيد بن الحُبَاب . فيه نظر . (أ . هـ)

٧٤١١ – تقريب (٥٨٣) رقم (٧٤٣٩) قال ابن حجر : « ثقة . من العاشرة » . مات سنة أربعين ، وله أربع وستون سنة » . تهذيب الكمال رقم (٦٧٢٠) (٤٦/٣١) .

● **الوليد بن عتبة ، دمشقى** : عن معاوية بن صالح . قال أبو حاتم : مجهول ./ تمييز [تقريب : « مستور . من التاسعة » رقم ٧٤٤٠ – تهذيب الكمال رقم ٦٧٢١] .

٧٤١٢ – تقريب (٥٨٣) رقم (٧٤٤١) قال ابن حجر : « مقبول . من السادسة » .
– تهذيب الكمال رقم (٦٧٢٢) (٥٠/٣١) .

٧٤١٣ – تقريب (٥٨٣) رقم (٧٤٤٢) – تهذيب الكمال رقم (٦٧٢٣) (٥٣/٣١) .

٧٤١٤ – تقريب (٥٨٣) رقم (٧٤٤٣) قال ابن حجر : « صدوق . من التاسعة » .
– تهذيب الكمال رقم (٦٧٢٤) (٦١/٣١) .

٧٤١٥ – تقريب (٥٨٣) رقم (٧٤٤٤) قال ابن حجر : « مجهول . من السابعة » .
– تهذيب الكمال رقم (٦٧٢٥) (٦٢/٣١) .

٧٤١٦ – الوليـــد بن عمرو بن السَّكَيْن الضُّبَعِي البصرى : عن أبى عاصم ، ومحمد بن عبد الله الأنصارى . وعنه « هـ » ، والبخـــــارى ، وآخرون . وقال ابن حبان : ربما أخطأ . (هـ)

٧٤١٧ – الوليـــد بن العَيْزَار العَبْدِى الكوفى : عن أبيه ، وأبى سعيد ، وأنس ، وجماعة . وعنه شعبة ، وأبو يَعْفُور الأصغر ، وآخرون . وثقه يحيى ، وأبو حاتم . (أ . خ . م . ت . ن)

٧٤١٨ – الوليـــد بن القاسم الهَمْدَانى الكوفى : عن الأَحْوَص بن حَكيم ، والأعمش ، وطائفة . وعنه أحمد ، وخَلْق . وثقه أحمد . وضعفه ابن معين . (أ . ت . هـ)

٧٤١٩ – الوليـــد بن قيس بن الأَخْرَم التُّجِيبِىّ المِصرى : عن أبى سعيد الخُدْرِىّ . وعنه ابنه عبد الله ، وسالم بن غَيْلان ، ويزيد بن أبى حَبيب المصريون . وثقه ابن حبان . (د . ت)

٧٤٢٠ – الوليـــد بن قَيْس السَّكُونِىّ ، الكوفى : عن الشعبى ، وغيره . وعنه الثورى ، وغيره . وثقه ابن معين . (أ . ن)

٧٤١٦ – تقريب (٥٨٣) رقم (٧٤٤٥) قال ابن حجر : « صدوق . من الحادية عشرة » .
– تهذيب الكمال رقم (٦٧٢٦) (٦٣/٣١) .

٧٤١٧ – تقريب (٥٨٣) رقم (٧٤٤٦) قال ابن حجر : « ثقة . من الخامسة » .
– تهذيب الكمال رقم (٦٧٢٧) (٦٤/٣١) .

٧٤١٨ – تقريب (٥٨٣) رقم (٧٤٤٧) قال ابن حجر : « صدوق يخطئ . من الثامنة » . مات سنة ثلاث وثمانين » . [+ س] – تهذيب الكمال رقم (٦٧٢٨) (٦٥/٣١) (+ بسى) .

٧٤١٩ – تقريب (٥٨٣) رقم (٧٤٤٨) قال ابن حجر : « مقبول . من الخامسة . مات على رأس المائة » . [+ عخ] – تهذيب الكمال رقم (٦٧٢٩) (٦٨/٣١) (+ عخ) .

٧٤٢٠ – تقريب (٥٨٣) رقم (٧٤٤٩) قال ابن حجر : « ثقة . من السادسة » .
– تهذيب الكمال رقم (٦٧٣٠) (٦٩/٣١) .

٧٤٢١ – الوليـد بن كامل البَجَلِيّ ، أبو عبيدة الشامى : عن ثَوْر بن يزيد ، وعدة . وعنه بَقِيَّة ، وآخرون . وثقه ابن حبان . وقال خ : عنده عجائب . (د)

٧٤٢٢ – الوليـد بن كثير بن سِنَان المُزَنِيّ : عن الضحاك بن عثمان ، وغيره . وعنه أبو سعيد الأَشَجّ ، وغيره . وثقه ابن حبان . (ن)

٧٤٢٣ – الوليـد بن كثير القُرَشِيّ مولاهم ، المدنى ، نزيل الكوفة : عن الزُّهْرِيّ ، ونافع ، وبُشَيْر بن يسار [(١)] ، وعدة . وعنه ابن عيينة ، وإبراهيم بن سعد ، وجماعة . وثقه ابن معين ، وغيره . وقال ابن سعد : كان له علم بالسيرة ، والمغازى ، وله أحاديث . وليس بذاك . مات بالكوفة سنة إحدى وخمسين ومائة . (فع . أ . خ . م . ٤)

٧٤٢٤ – الوليـد بن مالك : عن محمد بن قيس ، مولى سهل بن حُنَيْف . وعنه عبد الكريم بن أبى المُخَارِق . غير مشهور . (أ)

٧٤٢١ – تقريب (٥٨٣) رقم (٧٤٥٠) قال ابن حجر : « لَيِّن الحديث . من السابعة » .
[+ س] – تهذيب الكمال رقم (٦٧٣١) (٧٠/٣١) .

٧٤٢٢ – تقريب (٥٨٣) رقم (٧٤٥١) قال ابن حجر : « مقبول . من الثامنة » .
– تهذيب الكمال رقم (٦٧٣٢) (٧١/٣١) .

٧٤٢٣ – تقريب (٥٨٣) رقم (٧٤٥٢) قال ابن حجر : « صدوق ، عارف بالمغازى ، رمى برأى الخوارج . من السادسة » . تهذيب الكمال رقم (٦٧٣٣) (٧٣/٣١) .

(١) فى المخطوط « وبَشير بن سنان » وهو خطأ ، وما أثبتناه من التهذيبين والخلاصة . والله تعالى أعلم .

٧٤٢٤ – تعجيل المنفعة (ص ٢٨٨) رقم (١١٥٥) قال ابن حجر : ذكره البخارى وابن أبى حاتم ، ولم يذكرا فيه جرحًا . وذكره ابن حبان فى الثقات .
– الإكمال رقم (٩٦٢) وفيه : « مجهول » وجمع ابن حجر بينهما فى التعجيل فقال : « مجهول ، غير مشهور » .

● **الوليد بن أبى مالك** : هو ابن عبد الرحمن . تقدم [٧٤٠٨] .

٧٤٢٥ – الوليـد بن محمد الموَقَّرِى ، أبو بشر البَلْقَاوِىّ : عن الزُّهْرِىّ ، وعطاء الخُرَاسَانِىّ ، وغيرهما . وعنه على بن حُجْر ، وآخرون . كذبه ابن معين ، وغيره . (ت . هـ)

٧٤٢٦ – الوليـد بن مَزْيَد العُذْرِىّ ، أبو العباس البَيْرُوتِىّ : عن ابن لَهِيعة ، والأَوْزَاعِىّ ، وعدة . وعنه ابنه العباس ، وأحمد بن أبى الحَوَارِىّ ، وآخرون . وثقه « د » ، والدارقطنى ، وغيرهما . ومات سنة ثلاث ومائتين . (د . ن)

٧٤٢٧ – الوليـد بن مسلم بن شهاب العَنْبَرِىّ ، أبو بِشْر البصرى : عن أبى الصِّدِّيق الناجى ، وجماعة . وعنه خالد الحَذَّاء ، ومنصور بن زَاذَان ، وآخرون . وثقه يحيى ، وأبو حاتم . (أ . م . د . ن)

٧٤٢٨ – الوليـد بن مسلم القرشى مولاهم ، أبو العَبَّاس الدمشقى : عن الأوزاعى ، ومالك ، وابن جريج ، والثورى ، وخلق . وعنه الليث ؛ أحد شيوخه ، وبقيَّـة ، وابن وَهْب ، وأحمد ، وإسحاق ، وابن المدينى ، وخلق . وثقه العِجْلِىّ ، وابن سعد ، ويعقوب بن شيبة ، وغيرهم . وقال أحمد : هو كثير الخطأ . وقال خليفة ، وغيره : مات سنة أربع وتسعين ومائة . (أ . خ . م . ٤)

٧٤٢٥ – تقريب (٥٨٣) رقم (٧٤٥٣) قال ابن حجر : « متروك . من الثامنة . مات سنة اثنتين وثمانين » . تهذيب الكمال رقم (٦٧٣٤) (٧٦/٣١) .

٧٤٢٦ – تقريب (٥٨٣) رقم (٧٤٥٤) قال ابن حجر : « ثقة ثبت . قال النسائى : كان لا يخطئ ، ولا يدلِّس . من الثامنة » . وفيه : « مات سنة ثلاث وثمانين . وهو خطأ .

– تهذيب الكمال رقم (٦٧٣٥) (٨١/٣١) .

٧٤٢٧ – تقريب (٥٨٤) رقم (٧٤٥٥) قال ابن حجـــــر : « ثقة . من الخامسة » . [+ ر] .

– تهذيب الكمال رقم (٦٧٣٦) (٨٥/٣١) (+ ر) .

٧٤٢٨ – تقريب (٥٨٤) رقم (٧٤٥٦) قال ابن حجر : « ثقة . لكنه كثير التدليس والتسوية . من الثامنة » وفيه (٤) وهو خطأ ، والصحيح (ع) .

– تهذيب الكمال رقم (٦٧٣٧) (٨٦/٣١) .

٧٤٢٩ – / الوليد بن نافع : عن شعبة . وعنه أبو داود الحَرَّانى . مجهول . (ن) ٢٣٩/ب

٧٤٣٠ – الوليد بن هشام بن معاوية الأُموى ، أبو يعيش المُعَيْطِىّ : عن أم الدرداء ، وعمر بن عبد العزيز ، وجماعة . وعنه ابنه يعيش ، وابن عيينة ، والأوزاعِىّ ، وجماعة . وثقه ابن معين ، والعِجْلِىّ . (أ . م . ٤)

٧٤٣١ – الوليد بن هشام ، ويقال : ابن أبى هشام الكوفى : عن القاسم بن محمد ، وغيره . وعنه إسرائيل ، وغيره . قال أبو حاتم : ليس بالمشهور . (أ . د . ت)

٧٤٣٢ – الوليد بن أبى هشام ؛ واسمه زياد الأُمَوِىّ مولاهم : عن الحسن ، ونافع ، وغيرهما . وعنه أخوه أبو المِقْدَام هشام ، وجُوَيْرية بن أسماء ، وجماعة . وثقه أحمد ، ويحيى ، وغيرهما . (م . ٤ . عب)

٧٤٣٣ – الوليد بن الوليد بن المغيرة القرشى المَخْزُومِىّ ، أخو خالد الأمير ، أُسِرَ يوم بدر كافرًا ، ثم فُدِى ، فأسلم بعد فدائه فحبس بمكة ، ثم أفلت ، ولحق بالنبى ﷺ ، وشهد عُمْرَة القضية ، وكتب إلى أخيه خالد ، وكان سبب هجرته وإسلامه : روى عنه محمد بن يحيى بن حَبَّان . (أ)

٧٤٢٩ – تقريب (٥٨٤) رقم (٧٤٥٩) قال ابن حجر : « مقبول . من كبار العاشرة » .
– تهذيب الكمال رقم (٦٧٤٠) (١٠١/٣١) .

٧٤٣٠ – تقريب (٥٨٤) رقم (٧٤٦١) قال ابن حجر : « ثقة . من السادسة » .
– تهذيب الكمال رقم (٦٧٤٢) (١٠٢/٣١) .

٧٤٣١ – تقريب (٥٨٤) رقم (٧٤٦٢) قال ابن حجر : « مستور . من السادسة » .
– تهذيب الكمال رقم (٦٧٤٣) (١٠٤/٣١) .

٧٤٣٢ – تقريب (٥٨٤) رقم (٧٤٦٣) قال ابن حجر : « صدوق . من السادسة » .
– تهذيب الكمال رقم (٦٧٤٤) (١٠٥/٣١) .

٧٤٣٣ – تعجيل المنفعة (ص ٢٨٨) رقم (١١٥٦) – الإكمال رقم (٩٦٣) وفيه : وكان رسول الله – صلى الله عليه وسلم – يدعو له فيمن دعا من مستضعفى المؤمنين بمكة .

٧٤٣٤ – الوليـد بن أبى الوليد ؛ واسمه عثمان القرشى مولاهم ، أبو عثمان المدنى : عن ابن عمر ، وجابر ، وأنس ، وجـماعة من التابعين . وعنه ابن لَهِيعة ، والليث ، وآخرون . وثقه أبو زُرْعَة . وقال ابن حبان : ربما خالف على قلة روايته . (أ . م . ٤)

٧٤٣٥ – الوليـد بن يزيد الرَّبَعِىّ : عن بَقِيَّة . وعنه « د » فيما قيل . (د)

٧٤٣٦ – الوليـد ، أبو هشام : عن فرقد أبى طلحة . وعنه السَّكَن بن المغيرة . كذا وقع فى بعض النسخ المتأخرة . وفى بعضها الوليد بن أبى هشام ، وهو الصواب . قاله شيخنا . (ت)

* * *

٧٤٣٧ – وَهْـب بن الأَجْدَع الهَمْدَانى الكوفى : عن عمر ، وعلى . وعنه الشعبى ، وهلال بن يِسَاف . وثقه العجلى . (أ . د . ن)

● **الوليد بن الوليد العنسىّ :** عن ثابت بن يزيد ، وغيره . ضعيف [المجروحين ٣/ ٨١] .

٧٤٣٤ – تقريب (٥٨٤) رقم (٧٤٦٤) قال ابن حجر : « ليِّن الحديث . من الرابعة » . (+ بخ) .

– تهذيب الكمال رقم (٦٧٤٥) (١٠٧/٣١) .

٧٤٣٥ – تقريب (٥٨٤) رقم (٧٤٦٥) قال ابن حجر : « ثقة . من صغار العاشرة » .

– تهذيب الكمال رقم (٦٧٤٦) (١٠٩/٣١) .

● **الوليد بن يزيد الهَدَادىّ :** عن أبى عبد الدائم . وعنه قتيبة ، وغيره / تمييز .

[تقريب : « مستور . من الثامنة / مد » – رقم ٧٤٦٦ – تهذيب الكمال رقم ٦٧٤٧] .

● **الوليد أبو زيد** ، مولى بنى ثعلبة (د . هـ) – يأتى فى الكنى – إن شاء الله تعالى .

● **الوليد ، أبو المغيرة** – يأتى فى ترجمة أبى الوليد البجلى – إن شاء الله تعالى .

٧٤٣٦ – تقريب (٥٨٤) وفيه : « صوابه : الوليد بن أبى هشام » [٧٤٢٧] .

– تهذيب الكمال (١١١/٣١) .

٧٤٣٧ – تقريب (٥٨٤) رقم (٧٤٦٧) قال ابن حجر : « ثقة . من الثانية » .

– تهذيب الكمال رقم (٦٧٤٨) (١١٢/٣١) .

٧٤٣٨ – وَهْب بن إسماعيل الأَسَدِىّ الكوفى : عن جده محمد بن قيس ، والثورى ، والأوزاعى ، وغيرهم . وعنه أحمد ، وابن المثنى ، وآخرون . وثقه « ن » ، وغيره . وقال ابن معين : ليس بشئ . (هـ)

٧٤٣٩ – وَهْب بن بَقِيَّة بن عثمان الواسطى ، أبو محمد ، المعروف بِوَهْبَان : عن خالد بن عبد الله الواسطى ، وهُشَيْم ، وطائفة . وعنه « م . د . عب » ، وخلق . وثقه الخطيب . وقال ابن معين : ثقة ، ولكنه سمع وهو صغير . وقال بَحْشَل : مات سنة تسع وثلاثين ومائتين . (م . د . عب . ن)

٧٤٤٠ – وهب بن بيان الواسطى ، نزيل مصر : عن ابن عيينة ، وابن وهب ، وعدة . وعنه « د ، ن » ووثقه . ومات سنة ست وأربعين ومائتين . (د.ن)

٧٤٤١ – وهب بن جابر الخَيْوَانِىّ الكوفى : عن عبد الله بن عمرو بن العاص . وعنه أبو إسحاق الهَمْدَانى فقط . وثقه ابن معين ، والعِجْلِىّ . وقال «ن » ، وابن المدينى : مجهول . (أ . د . ن)

٧٤٤٢ – وهب بن جَرير بن حازم الأزدى ، أبو العباس البصرى : عن أبيه ، وشعبة ، وحماد بن زيد ، وعدة . وعنه أحمد ، ويحيى ، وإسحاق ، وابن المدينى ، وخَلْق . وثقه ابن معين . وقال العِجْلِىّ : ثقة ، كان عفان يتكلم فيه . وقال ابن سعد : مات سنة ست ومائتين . (أ . خ . م . ٤)

٧٤٣٨ – تقريب (٥٨٤) رقم (٧٤٦٨) قال ابن حجر : « صدوق . من كبار التاسعة » . [+ بخ] – تهذيب الكمال رقم (٦٧٤٩) (١١٣/٣١) (+ بخ) .

٧٤٣٩ – تقريب (٥٨٤) رقم (٧٤٦٩) قال ابن حجر : « ثقة . من العاشرة » . مات وله خمس – أو ست – وتسعون سنة » . تهذيب الكمال رقم (٦٧٥٠) (١١٥/٣١) .

٧٤٤٠ – تقريب (٥٨٤) رقم (٧٤٧٠) قال ابن حجر : « ثقة عابد . من العاشرة » . – تهذيب الكمال رقم (٦٧٥١) (١١٨/٣١) .

٧٤٤١ – تقريب (٥٨٤) رقم (٧٤٧١) قال ابن حجر : « وربما قلبه بعضهم : مقبول . من الرابعة » . تهذيب الكمال رقم (٦٧٥٢) (١١٩/٣١) .

٧٤٤٢ – تقريب (٥٨٥) رقم (٧٤٧٢) قال ابن حجر : « ثقة . من التاسعة » . – تهذيب الكمال رقم (٦٧٥٣) (١٢١/٣١) .

٧٤٤٣ – وهـــب بن حذيفة الغِفَارِىّ ، حجازى : له صحبة ، ورواية . وعنه واسع بن حَبَّان . (أ . ت)

٧٤٤٤ – وهـــب بن خالد الحِمْيَرِىّ ، أبو خالد الحِمْصِى : عن ابن الدَّيْلَمِىّ ، وأم حَبيبة بنت العِرْبَاض بن سَارِيَة . وعنه أبو عاصم النبيل . وثقه . « د » . (د.ت.هـ)

٧٤٤٥ – وهب بن خَنْبَش الطائى ، الكوفى : له صحبة ، ورواية . وعنه الشعبى . (أ . ن . هـ)

٧٤٤٦ – وهـــب بن ربيعة الكوفى : عن ابن مسعود . وعنه عُمَارة بن عُمَيْر . وثقه ابن حبان . (أ . م . ت)

٧٤٤٧ – وهـــب بن زَمْعَة التَّمِيمِىّ ، أبو عبد الله المَرْوَزِىّ : عن ابن المبارك ، وعبد العزيز بن أبى رِزْمَة ، وجماعة . وعنه البخارى ، وإبراهيم الجُوزَجَانِىّ ، وآخرون . وثقه « ن » . (م . ت . ن)

٧٤٤٣ – تقريب (٥٨٥) رقم (٧٤٧٣) وفيه : « صحابى ، من أهل الصُّفَّة ، عاش إلى خلافة معاوية » . تهذيب الكمال رقم (٦٧٥٤) (١٢٥/٣١) .

٧٤٤٤ – تقريب (٥٨٥) رقم (٧٤٧٤) قال ابن حجر : « ثقة . من السابعة » .

– تهذيب الكمال رقم (٦٧٥٥) (١٢٦/٣١) .

٧٤٤٥ – تقريب (٥٨٥) رقم (٧٤٧٥) قال ابن حجر : « ويقال : اسمه هِرِم ؛ ووهب أصح » .

– تهذيب الكمال رقم (٦٧٥٦) (١٢٨/٣١) .

● **وهب بن أبى دُبّى** (أ) هو ابن عبد الله – يأتى – إن شاء الله تعالى .

٧٤٤٦ – تقريب (٥٨٥) رقم (٧٤٧٦) قال ابن حجر : « مقبول . من الثالثة » .

– تهذيب الكمال رقم (٦٧٥٧) (١٢٨/٣١) .

٧٤٤٧ – تقريب (٥٨٥) رقـــم (٧٤٧٧) قال ابن حجر : « ثقة . من قدماء العاشرة » [مق + ر] .

– تهذيب الكمال رقم (٦٧٥٨) (١٢٩/٣١) (مق + ر)

● **وهب بن سعيد بن عطية السُّلَمِى** : هو عبد الوهاب بن سعيد – تقدم [٤٢٦٤] .

٧٤٤٨ – وهــب بن سفيان : عن يمان . وعنه الأسود بن عامر شاذان . كذا رواه ابن حيويه عن « ن » . ورواه الأسيوطي عنه ، فقال : عن شاذان ، عن هُرَيْم بن سفيان ، عن بيان . قال شيخنا : وهو الصواب . (ن)

٧٤٤٩ – / وهــب بن عبد الله بن أبي دُبّي الكوفي ، وقد ينسب إلى جده : عن أبي الطفيل الليثي . وعنه مَعْمَر بن راشد ، وغيره . وثقه ابن معين . (أ) ٢٤٠/أ

٧٤٥٠ – وهــب بن عبد الله ، ويقال : ابن وهب ، أبو جحيفة السُّوَائيّ ، يقال له : وهب الخير : روى عن النبي ﷺ ، وعن علي ، والبَرَاء بن عازب . وعنه ابنه عَوْن ، وعلي بن الأقمر ، والشعبي ، وأبو إسحاق السَّبِيعيّ ، وآخرون . يقال : مات سنة أربع وسبعين . (فع . أ . خ . م . ٤)

٧٤٥١ – وهــب بن عَبْد بن زَمْعة بن الأسود الأَسَدِيّ : عن أم سلمة . وعنه الزُّهْرِيّ ، يقال : قتل يوم الحَرَّة . (هـ)

٧٤٥٢ – وهــب بن عثمان المَخْزُومِيّ المدني : عن موسى بن عُقْبَة . وعنه إبراهيم بن المُنْذِر الحِزَامِيّ ، وغيره . وثقه ابن حبان . (خ)

٧٤٤٨ – تقريب (٥٨٥) قال ابن حجر : « وهب بن سفيان ، عن بيان ، صوابه : هريم بن سفيان » . تهذيب الكمال (١٣١/٣١) .

٧٤٤٩ – تقريب (٥٨٥) رقم (٧٤٧٨) قال ابن حجر : « ثقة . من الخامسة . وروايته عن سلمان مُرْسلة » . [عس] .

– تهذيب الكمال رقم (٦٧٥٩) (١٣١/٣١) (عس) .

٧٤٥٠ – تقريب (٥٨٥) رقم (٧٤٧٩) قال ابن حجر : « مشهور بكنيته ، ويقال له : وهب الخير ، صحابي معروف ، وصحب عليا » . تهذيب الكمال رقم (٦٧٦٠) (١٣٢/٣١) .

٧٤٥١ – تقريب (٥٨٥) رقم (٧٤٨٠) قال ابن حجر : « مقبول . من الثالثة ، وقيل : هو عبد الله بن وهب بن زمعة » . تهذيب الكمال رقم (٦٧٦١) (١٣٣/٣١) .

٧٤٥٢ – تقريب (٥٨٥) رقم (٧٤٨١) قال ابن حجر : « مستور . من الثامنة » . [خت] .

– تهذيب الكمال رقم (٦٧٦٢) (١٣٤/٣١) (خت) .

٧٤٥٣ – وهب بن عُقْبَة العَامِرِىّ البَكَّائِىّ : عن الفُجَيْع العامرى . وعنه ابنه عقبة . وثقه ابن حِبَّان . (د)

٧٤٥٤ – وهب بن عمرو بن عثمان النَّمَرِىّ البصرى : عن هارون بن موسى . وعنه رَوْح بن عبد المؤمن . قال شيخنا : والصواب : وُهَيْب بالتصغير – وسيأتى . (د)

٧٤٥٥ – وَهْب بن كَيْسَان القرشى مولاهم ، أبو نُعَيْم المدنى ، المُعَلِّم : عن جابر ، وابن عمر ، وابن عباس ، وابن الزبير ، وأسماء ، وعدة . وعنه « ك » ، وابن إسحاق ، وأيوب السَّخْتِيَانِىّ ، وآخرون . وثقه « ن » ، وابن سعد ، وقال : مات سنة سبع وعشرين ومائة . (ع)

٧٤٥٦ – وَهْب بن مانوس العَدَنى ، ويقال : البصرى : عن سعيد بن جُبَيْر . وعنه إبراهيم بن عمر بن كيسان ، وإبراهيم بن نافع المكى . وثقه ابن حبان . (أ . د . ن)

٧٤٥٧ – وهب بن مُنَبِّه بن كامل اليمانى الصنعانى ، أبو عبد الله

٧٤٥٣ – تقريب (٥٨٥) رقم (٧٤٨٢) قال ابن حجر : « كوفى : مستور . من الثالثة » .
– تهذيب الكمال رقم (٦٧٦٣) (١٣٥/٣١) .

● **وهب بن عقبة العجلى** : عن محمد بن سعيد الأنصارى ، وهو متأخر عن العامرى تمييز [هكذا فى الهامش عندنا ، أما فى تهذيب الكمال فقال : وهب بن عقبة الجعفى ، عن محمد بن سعيد الأنصارى – رقم ٦٧٦٤]

٧٤٥٤ – تقريب (٥٨٥) وفيه : « هو وهيب – يأتى – » تهذيب الكمال (١٣٦/٣١ – ١٣٧) .

٧٤٥٥ – تقريب (٥٨٥) رقم (٧٤٨٣) قال ابن حجر : « ثقة . من كبار الرابعة » .
– تهذيب الكمال رقم (٦٧٦٥) (١٣٧/٣١) .

٧٤٥٦ – تقريب (٥٨٥) رقم (٧٤٨٤) قال ابن حجر : « مستور . من السادسة » .
– تهذيب الكمال رقم (٦٧٦٦) (١٣٩/٣١) .

٧٤٥٧ – تقريب (٥٨٥) رقم (٧٤٨٥) قال ابن حجر : « ثقة . من الثالثة » . [+ فق] .
– تهذيب الكمال رقم (٦٧٦٧) (١٤٠/٣١) (+ فق) .

الأَبْنَاوِىّ : عن أخيه هَمَّام ، وجابر ، وابن عمر ، وابن عباس ، وأبى سعيد ، وأبى هريرة ، وطائفة . وعنه ابناه ؛ عبد الله ، وعبد الرحمن ، وعمرو بن دينار ، وآخرون . وثقه « ن » ، والعِجْلِىّ ، وأبو زُرْعَة ، وغيرهم . وقال أحمد : كان يُتَّهَم بشئ من القَدَر ، ورجع . وقال الواقِدِىّ ، وغيره : مات سنة عشر ومائة بصنعاء . (أ . خ . م . د . ت . ن)

٧٤٥٨ – وهب ، مولى أبى أحمد بن جحش : عن أم سَلَمة . وعنه حبيب بن أبى ثابت . وثقه ابن حبان . (أ . د)

* * *

٧٤٥٩ – وُهَيْب بن خالد بن عَجْلان الباهلى مولاهم ، أبو بكر البصرى : عن جعفر الصادق ، وأيوب السَّخْتِيانى ، وهشام بن عُرْوَة ، وخلق . وعنه ابن مهدى ، وعَفَّان ، وخلق . وثقه يحيى ، والعِجْلِىّ ، وأبو حاتم . وغيرهم . وقال أحمد : ليس به بأس . وقال غيره : مات سنة خمس وستين ومائة . (أ . خ . م . ٤)

٧٤٦٠ – وُهَيْب بن عمرو بن عثمان النَّمَرِىّ البصرى : عن أبيه ، وهارون بن موسى النحوى . وعنه محمد بن يونس الكُدَيْمِىّ ، وغيره . وثقه ابن حِبَّان . (د)

٧٤٦١ – وُهَيْب بن الوَرْد بن أبى الوَرْد القُرَشِىّ ، مولاهم المكى : عن الثورى ، وجماعة . وعنه ابن المبارَك ، وآخرون . وثقه « ن » ، وابن معين ، وأبو حاتم ، وغيرهم . (م . د . ت . ن)

٧٤٥٨ – تقريب (٥٨٥) رقم (٧٤٨٦) قال ابن حجر : « مجهول . من الثالثة . وقيل : هو أبو سفيان الآتى فى الكنى » . تهذيب الكمال رقم (٦٧٦٨) (١٦٢/٣١) .

٧٤٥٩ – تقريب (٥٨٦) رقم (٧٤٨٧) قال ابن حجر : « ثقة . ثبت ، لكنه تَغَيَّر قليلًا بأخرة . من السابعة » . تهذيب الكمال رقم (٦٧٦٩) (١٦٤/٣١) .

٧٤٦٠ – تقريب (٥٨٦) رقم (٧٤٨٨) قال ابن حجر : « مستور . من التاسعة » . [+ فق] .
– تهذيب الكمال رقم (٦٧٧٠) (١٦٨/٣١) (+ فق) .

٧٤٦١ – تقريب (٥٨٦) رقم (٧٤٨٩) قال ابن حجر : « ثقة ، عابد . من كبار السابعة » .
– تهذيب الكمال رقم (٦٧٧١) (١٦٩/٣١) .

حـــرف الـــلام ألـــف

٧٤٦٢ – لاحِـــق بن حُمَيْد بن سعيد السَّدُوسيّ ، أبو مِجْلَز البصرى : أرسل عن عمر ، وحذيفة ، وروى عن ابن عمر ، وابن عباس ، والحسن بن على ، ومعاوية ، وحفصة ، وأم سلمة ، وعدَّة . وعنه قَتَادَة ، وأبو هاشم الرُّمَّانِيّ ، وسلمان التَّيْمِيّ ، وآخرون . وثقه العِجْلِيّ ، وأبو زرعة ، وابن سعد ، وغيرهم . وقال ابن معين : مات سنة مائة ، أو إحدى ومائة . (أ . خ . م . ٤)

* * *

٧٤٦٢ – تقريب (٥٨٦) رقم (٧٤٩٠) وفيه : « مشهور بكنيته : ثقة . من كبار الثالثة . مات سنة ست» – وقيل تسع – ومائة . وقيل : قبل ذلك » .

– تهذيب الكمال رقم (٦٧٧٢) (١٧٦/٣١) .

حـرف اليـــاء

٧٤٦٣ – يـاسين بن سِنان ، ويقال : ابن سَيَّار العِجْلِيّ الكوفى : عن إبراهيم ابن محمد بن الحنفية . وعنه أبو داود الحفَرِيّ ، وابن نُمَيْر ، وعدة . قال ابن معين : ليس به بأس . وقال « خ » : فيه نظر . (أ . هـ)

٧٤٦٤ – ياسـين بن عبد الأحد القِتْبَانِيّ المصرى : عن أبيه ، وجده أبى زُرَارَة ، ونُعَيم بن حَمَّاد ، وجماعة . وعنه « ن » ، وقال : لا بأس به . وقال غيره : مات سنة تسع وستين ومائتين . (ن)

٧٤٦٥ – / يُحَنَّس بن أبى موسى الأَسَدِيّ مولاهم ، أبو موسى المدنى : عن ٢٤٠/ب عمر ، وابن عمر ، والزبير ، وأبى هريرة ، وعائشة ، وغيرهم . وعنه قَطَن بن وَهْب ، ومحمد بن إبراهيم التيْمِيّ ، وجماعة . وثقه « ن » . (ك . أ . م . ن)

* * *

٧٤٦٦ – يحـيى بن إبراهيم بن محمد الكوفى : عن أبيه . وعنه «ن » – فيما قاله ابن عساكر . (ن)

٧٤٦٣ – تقريب (٥٨٧) رقم (٧٤٩١) قال ابن حجر : « لا بأس به . من السابعة . ووهم من زعم أنه ابن مُعاذ الزَّيَّات . تهذيب الكمال رقم (٦٧٧٣) (١٨١/٣١) .

٧٤٦٤ – تقريب (٥٨٧) رقم (٧٤٩٢) قال ابن حجر : « صدوق . من الحادية عشرة » .
– تهذيب الكمال رقم (٦٧٧٤) (١٨٢/٣١) .
● يُخمد ، أبو أمية الشعبانى . يأتى فى الكنى – إن شاء الله تعالى .

٧٤٦٥ – تقريب (٥٨٧) رقم (٧٤٩٣) قال ابن حجر : مدنى : ثقة . من الثالثة » .
– تهذيب الكمال رقم (٦٧٧٥) (١٨٤/٣١) .

٧٤٦٦ – تقريب (٥٨٧) رقم (٧٤٩٥) قال ابن حجر : « صدوق . من الحادية عشرة » .
– تهذيب الكمال رقم (٦٧٧٧) (١٨٧/٣١) .

٧٤٦٧ – يحيـــى بن آدم بن سليمان الأموى مولاهم ، أبو زكريا الكوفى : عن إسرائيل ، وحماد بن سلمة ، والسفيانين ، وخلق . وعنه أحمد ، ويحيى ، وإسحاق ، وابنا أبى شيبة ، وعدة . وثقه « ن » ، وابن معين ، وأبو حاتم ، وغيرهم . وقال « خ » : مات سنة ثلاث ومائتين . (أ . خ . م . ٤)

٧٤٦٨ – يحيـــى بن أزهر المصرى : عن أَفْلح بن حُميد ، وعَمّار بن سعد . وعنه ابن وَهْب ، وجماعة . وثقه ابن حبان (د)

٧٤٦٩ – يحيـــى بن إسحاق بن عبد الله بن أبى طلحة الأنصارى المدنى : عن جده ، وزيد بن أسلم ، وأم حميدة بنت عبيد . وعنه أبو خالد الدالانى ، وغيره . وثقه ابن معين . (د)

٧٤٧٠ – يحيـــى بن إسحاق البَجَلِىّ السَّيْلَحِينىّ : عن اللَّيْث ، والحَمَّادَين ، وخلق . وعنه أحمد ، وابنا أبى شيبة ، وهارون الحَمَّال ، وآخرون . وثقه أحمد ، ويحيى ، وابن سعد ، وقال : كان حافظا لحديثه ، مات ببغداد سنة عشر ومائتين . (أ . م . ٤)

٧٤٧١ – يحيـــى بن إسحاق الأنصارى : عن عمه رافع بن خَدِيج . وعنه يحيى بن أبى كثير . وثقه ابن معين . (أ . ت)

٧٤٦٧ – تقريب (٥٨٧) رقم (٧٤٩٦) قال ابن حجر : « ثقة حافظ فاضل . من كبار التاسعة » .

– تهذيب الكمال رقم (٦٧٧٨) (١٨٨/٣١) .

٧٤٦٨ – تقريب (٥٨٧) رقم (٧٤٩٧) قال ابن حجر : « صدوق . من السابعة . مات سنة إحدى وستين » [وقع فيه « البصرى » وهو خطأ] – تهذيب الكمال رقم (٦٧٧٩) (١٩٣/٣١) .

٧٤٦٩ – تقريب (٥٨٧) رقم (٧٤٩٨) قال ابن حجر : « ثقة . من الخامسة . وقد أرسل عن البراء بن عازب » . تهذيب الكمال رقم (٦٧٨٠) (١٩٤/٣١) .

٧٤٧٠ – تقريب (٥٨٧) رقم (٧٤٩٩) قال ابن حجر : « صدوق . من كبار العاشرة » .

– تهذيب الكمال رقم (٦٧٨١) (١٩٥/٣١) .

٧٤٧١ – تقريب (٥٨٧) رقم (٧٥٠٠) قال ابن حجر : « ثقة . من الرابعة » .

– تهذيب الكمال رقم (٦٧٨٢) (١٩٨/٣١) .

٧٤٧٢ – يحيـــى بن أبى إسحاق الحَضْرَمِىّ البصرى : عن أنس ، وسالم ، وعدة . وعنه محمد بن سيرين ، ويحيى بن أبى كثير ، والثورى ، وشعبة ، وطائفة . وثقه « ن » ، وابن معين ، وابن سعد . ومات سنة ست وثلاثين ومائة . (أ . خ . م . ٤)

٧٤٧٣ – يحيـــى بن أبى إسحاق الهُنَائِىّ : عن أنس . وعنه عتبة بن حُمَيْد الضَّبِّىّ . قال شيخنا : والمعروف أن الهُنَائِىّ الذى يروى عن أنس ، إنما هو يحيى بن يزيد – كما سيأتى . (هـ)

٧٤٧٤ – يحيـــى بن أبى أُمَامة أسعد بن زُرَارَة الأنصارى المدنى . مُخْتَلَف فى صحبته : روى عنه ابن أخيه محمد بن عبد الرحمن بن أسعد . (هـ)

٧٤٧٥ – يحيـــى بن إسماعيل بن جرير بن عبد الله البَجَلِىّ الكوفى : عن الشعبى ، وقَزَعَة ، ونافع . وعنه عبد العزيز بن عمر بن عبد العزيز ، وهُشَيْم . وثقه ابن حبان . (أ)

٧٤٧٦ – يحيـــى بن إسماعيل الواسطى : عن ابن المبارك . وعنه « د » ، وعباس الدُّورِىّ ، وآخرون . (د)

٧٤٧٢ – تقريب (٥٨٧) رقم (٧٥٠١) قال ابن حجر : « صدوق ، ربما أخطأ . من الخامسة » .
– تهذيب الكمال رقم (٦٧٨٣) (١٩٩/٣١) .

٧٤٧٣ – تقريب (٥٨٧) رقم (٧٥٠٢) قال ابن حجر : « مجهول . من الخامسة » .
– تهذيب الكمال (٢٠١/٣١) .

٧٤٧٤ – تقريب (٥٨٧) رقم (٧٥٠٣) قال ابن حجر : « صحابى صغير ، له حديث » .
– تهذيب الكمال رقم (٦٧٨٤) (٢٠٢/٣١) .

٧٤٧٥ – تقريب (٥٨٧) رقم (٧٥٠٤) قال ابن حجر : « ليّن الحديث . من السادسة » . [س] .
– تهذيب الكمال رقم (٦٧٨٥) (٢٠٣/٣١) (سى)

● **يحيى بن إسماعيل الكوفى** : عن هشيم . وعنه « خ » فى التاريخ ، وغيره . وثقه ابن حبان ./ تمييز [تقريب : « مقبول . من العاشرة » رقم ٧٥٠٦ – تهذيب الكمال – رقم ٦٧٨٧] .

٧٤٧٦ – تقريب (٥٨٧) رقم (٧٥٠٥) قال ابن حجر : « مقبول . من العاشرة » .
– تهذيب الكمال رقم (٦٧٨٦) (٢٠٥/٣١) .

٧٤٧٧ – يحيى بن أبى الأشعث : عن إسماعيل بن إياس بن عفيف الكِنْدِىّ . وعنه ابن إسحاق . مجهول . (أ)

٧٤٧٨ – يحيى بن أكثم بن محمد بن قَطَن التميمى الأُسَيِّدِىّ ، أبو محمد المَرْوَزِىّ ، قاضى بغداد للمأمون : عن ابن عيينة ، وابن المبارك ، وأبى العباس المأمون ، وعدة . وعنه « ت » ، والبخارى ، وعلى بن خَشْرَم ، وأبو حاتم ، وآخرون . قال أحمد : ما عرفت فيه بدعة . ورماه ابن معين بالكذب . وقال مسلم : سمعت إسحاق ابن رَاهَوَيه يقول : ذلك الدجال – يعنى يحيى بن أكثم – يحدث عن ابن المبارك . ووثقه ابن حبان ، وقال : لا يُنْشَغَل بما حُكِىَ عنه . وقال غيره : مات بالرَّبَذة سنة اثنتين وأربعين ومائتين . (ت)

٧٤٧٩ – يحيى بن أبى أُنَيْسَةَ ؛ واسمه زيد – الغنوى مولاهم ، أبو زيد الجَزَرِىّ : عن الزهرى ، ونافع ، وعدة . وعنه الأعمش ، وحماد بن زيد ، وخلق . قال « ن » ، وأحمد ، والدارقطنى : متروك الحديث (فع . ت)

٧٤٨٠ – يحيى بن أيوب بن بَادِى الخَوْلانىّ ، المصرى العَلَّاف : عن عبد الغفار بن داود الحَرَّانىّ ، وعدة . وعنه « ن » ، وقال : صالح . (ن)

٧٤٧٧ – الإكمال رقم (٩٦٥) وقال فيه : « لا يعرف » .

– تعجيل المنفعة (ص ٢٨٩) رقم (١١٥٨) قال ابن حجر : قلت : لم يقل أبو حاتم فى هذا مجهول ، وإنما قاله فى آخر ذكره ابن أبى حاتم بعد الراوى عن إسماعيل ، فقال : يحيى بن أبى الأشعث ، روى عن أبى عوف ، روى عنه أبو داود الطيالسى ، ثم نقل عن أبيه أنه مجهول . وقد ذكر ابن حبان الأول فى الطبقة الرابعة من الثقات ، وقال : إنه من أهل الكوفة .

٧٤٧٨ – تقريب (٥٨٨) رقم (٧٥٠٧) قال ابن حجر : « فقيه صدوق . إلا أنه رُمِى بسرقة الحديث ، ولم يقع ذلك له ، وإنما كان يرى الرواية بالإجازة ، والوِجادة . من العاشرة . مات وله ثلاث وثمانون سنة » . تهذيب الكمال رقم (٦٧٨٨) (٢٠٧/٣١) .

٧٤٧٩ – تقريب (٥٨٨) رقم (٧٥٠٨) قال ابن حجر : « ضعيف . من السادسة . مات سنة ست وأربعين » . تهذيب الكمال رقم (٦٧٨٩) (٢٢٣/٣١) .

٧٤٨٠ – تقريب (٥٨٨) رقم (٧٥٠٩) قال ابن حجر : « صدوق . من الحادية عشرة . مات سنة تسع وثمانين » . تهذيب الكمال رقم (٦٧٩٠) (٢٣٠/٣١) .

٧٤٨١ – يحيى بن أيوب بن أبى زُرْعَة البَجَلِىّ الجُرَيْرِىّ : عن جده ، والشعبى . وعنه ابن المبارك ، وجماعة . وثقه « د » . (خ . د . ت)

٧٤٨٢ – يحيى بن أيوب الغافِقِىّ ، أبو العباس المِصرى : عن يزيد بن أبى حبيب ، وأبى حنيفة ، ومالك ، وخلق . وعنه ابن جُرَيْج ؛ شيخه – والليث بن سعد ، وآخرون . وثقه ابن معين . وضعفه « ن » . وقال أحمد : سيئ الحفظ . (أ . خ . م . ٤)

٧٤٨٣ – يحيى بن أيوب المَقابِرى / البغدادى : عن شَرِيك ، واسماعيل ابن عُلَيَّة ، وهُشَيْم ، وخلق . وعنه « أ ، عب ، م ، د » ، وخَلْق . قال أحمد : رجل صالح . وقال ابن المدينى ، وأبو حاتم : صدوق . مات سنة أربع وثلاثين ومائتين . (أ . عب . م . د) ٢٤١/أ

٧٤٨٤ – يحيى بن بِشر بن كثير الحريرى [1] **الكوفى** : عن الوليد بن مسلم ، وجماعة . وعنه « م » ، وبَقِىّ بن مَخْلَد ، وآخرون . وثقه الدارقُطْنِىّ ، وغيره . (م)

٧٤٨٥ – يحيى بن بشر البَلْخِىّ الفَلَّاس العابد : عن شَبَابَة ، ورَوْح بن

٧٤٨١ – تقريب (٥٨٨) رقم (٧٥١٠) قال ابن حجر : « لا بأس به . من السابعة » . [خت] .

– تهذيب الكمال رقم (٦٧٩١) (٢٣١/٣١) (خت) .

٧٤٨٢ – تقريب (٥٨٨) رقم (٧٥١١) قال ابن حجر : « صدوق ، ربما أخطأ . من السابعة . مات سنة ثمان وستين » . تهذيب الكمال رقم (٦٧٩٢) (٢٣٣/٣١) .

٧٤٨٣ – تقريب (٥٨٨) رقم (٧٥١٢) قال ابن حجر : « ثقة . من العاشرة . مات وله سبع وسبعون » . [+ عخ – عس] – تهذيب الكمال رقم (٦٧٩٣) (٢٣٨/٣١) (+ عخ – عس) .

٧٤٨٤ – تقريب (٥٨٨) رقم (٧٥١٣) قال ابن حجر : « الحريرى : صدوق . من كبار العاشرة . مات سنة سبع وعشرين » . تهذيب الكمال رقم (٦٧٩٤) (٢٤٢/٣١) .

(١) فى المخطوط : « الجوبرى » ، وما أثبتناه من سائر المصادر ؛ من التهذيبين والتقريب والخلاصة .

٧٤٨٥ – تقريب (٥٨٨) رقم (٧٥١٤) قال ابن حجر : « ثقة زاهد . من العاشرة » .

– تهذيب الكمال رقم (٦٧٩٥) (٢٤٤/٣١) .

عُبَادة ، وجماعة . وعنه عَبْد بن حُمَيْد . وثقه ابن حبان . ومات سنة اثنتين وثلاثين ومائتين . (خ)

٧٤٨٦ – يحيـــى بن بَشِير بن خَلَّاد الأنصارى المدنى : عن أمه أَمَة الواحد بنت يامين . وعنه محمد بن إسماعيل بن أبى فُدَيْك ، وغيره . قال يحيى القطان : نَجْهَل حاله ، وحال أمه . (د)

٧٤٨٧ – يحيـــى بن بُشَيْر : عن حُصَيْن بن محصن . وعنه يحيى الأنصارى ، وغيره . مجهول . (أ)

٧٤٨٨ – يحيـــى بن بَعْجَة الجُهَنِىّ : عن عقبة بن عامر . وعنه هشام . فيه جهالة . (أ)

٧٤٨٦ – تقريب (٥٨٨) رقم (٧٥١٥) قال ابن حجر : « مستور . من التاسعة » .
– تهذيب الكمال رقم (٦٧٩٦) (٢٤٥/٣١) .

٧٤٨٧ – الإكمال (ص ٤٦١) رقم (٩٦٦) . – **تعجيل المنفعة** (ص ٢٨٩) رقم (١١٥٨) قال ابن حجر : قلت : كذا ضبطه بشير بفتح أوله [فى التذكرة « بُشَيْر »] ؛ وهذا غلط نشأ عن تصحيف ، وإنما هو فى الأصل عن يحيى عن بشير ، فتصحفت « عن » ، فصارت « بن » ، فتركب منها اسم راوٍ لاوجود له ، ولهذا نظائر قد تقدمت فى هذا الكتاب ، وصورة الحديث عند أحمد : حدثنا يحيى بن سعيد يعنى القطان ، عن يحيى بن سعيد هو الأنصارى ، قال أحمد : وحدثنا يعلى وهو ابن عبيد ، ثنا يحيى وهو ابن سعيد ، عن بشير ، عن حصين بن محصن أن عمة له أتت النبى – صلى الله عليه وآله وسلم – ، فذكر الحديث فى حق الزوج على زوجته ، ثم قال أحمد بعده : حدثنا يزيد بن هارون . أنا يحيى بن سعيد عن بُشير بن يسار عن الحصين بن محصن ، أن عمة له أتت فذكره . وهذا الحديث قد أخرجه النسائى من رواية يحيى القطان ويزيد بن هارون به . وأخرجه أيضًا من طريق مالك والليث وابن عيينة ، كلهم عن يحيى بن سعيد بسنده . [حم ٤١٩/٦] ، [٣٤١/٤]

٧٤٨٨ – الإكمال رقم (٩٦٧) .
– تعجيل المنفعة (ص ٢٨٩) رقم (١١٥٩) وبين فيه ابن حجر أنه قد حدث فيه ما حدث فيما قبله . أى أنه نشأ تصحيف ، والذى فى المسند : « يحيى ، عن بعجة » ويحيى هو ابن أبى كثير ، وبعجة هو ابن عبد الله بن بدر الجهنى ، وهشام هو الدستوائى . والحديث أخرجه البخارى من طريق هشام ومسلم ، من طريق يحيى ، عن بعجة – الإكمال رقم (٩٦٧) . [حم ١٤٤/٤ – ١٥٦]

● **يحيى بن بكير المصرى** : هو ابن عبد الله بن بكير – يأتى – إن شاء الله تعالى .

٧٤٨٩ - يحيـــى بن أبى بُكَيْر ؛ واسمه نَشر ، وقيل : بشر - العَبْدِىّ القيسى الكِرْمَانِىّ ؛ قاضيها : عن الثورى ، وشعبة ، وإسرائيل ، وطائفة . وعنه أحمد ، وابنا أبى شيبة ، وخلق . وثقه يحيى ، والعجلى ، وغيرهما . ومات سنة ثمان ومائتين . (أ . خ . م . ٤)

٧٤٩٠ - يحيـــى بن جابر الطائىّ ، أبو عمرو الحِمْصِىّ ؛ قاضيها ، وصاحب تاريخها [1] : أرسل عن جماعة من الصحابة ، وروى عن عبد الرحمن بن جُبير بن نُفَير ، وجماعة . وعنه عبد الرحمن بن يزيد بن جابر ، وآخرون . وثقه العجلى ، ودحيم . ومات سنة ست وعشرين ومائة . (أ . م . ٤)

٧٤٩١ - يحيـــى بن جُرْجَة المكى : عن الزهرى . وعنه ابن جريج ، وقَزَعَة بن سُوَيْد . قال ابن حبان فى الثقات : ربما خالف . (أ)

٧٤٩٢ - يحيـــى بن الجَزَّار العُرَنِىّ ، الكوفى : عن على ، وابنه الحسين ، وابن عباس ، وعائشة ، وأم سلمة ، وجماعة . وعنه عمرو بن مُـــــرَّة ، والحكم ابن عتيبة ، وآخرون . وثقه « ن » ، وأبو زُرْعَة ، وأبو حاتم . (أ . م . ٤)

٧٤٨٩ - تقريب (٥٨٨) رقم (٧٥١٦) قال ابن حجر : « كوفى الأصل ، نزيل بغداد : ثقة . من التاسعة » . تهذيب الكمال رقم (٦٧٩٧) (٢٤٥/٣١) .

● **يحيى بن أبى بكير النخعى الكوفى** : ذكر ابن يونس أنه حدث بمصر ، وتوفى بها سنة ثلاثين ومائتين تمييز .

٧٤٩٠ - تقريب (٥٨٨) رقم (٧٥١٨) قال ابن حجر : « ثقة . من السادسة . وأرسل كثيرًا » . [+ بخ] - تهذيب الكمال رقم (٦٧٩٩) (٢٤٨/٣١) (+ بخ) .

(١) قد يكون هذا وهمًا من المصنف - رحمه الله - نشأ عن كون المزى قال فى تهذيب الكمال : نسبه أحمد بن محمد بن عيسى ، صاحب تاريخ الحمصيين ، فلم ينتبه المصنف إلى ذلك . والله تعالى أعلم .

٧٤٩١ - الإكمال (ص ٤٦٢) رقم (٩٦٨) وزاد : سئل عنه أبو حاتم ؟ فقال : شيخ . وقال ابن عدى : أرجو أنه لا بأس به .

- تعجيل المنفعة (ص ٢٩٠) رقم (١١٦٠) وقال : « قال الذهبى فى الميزان : ما روى عنه غير ابن جريج ، وهو متعقب بما ترى . وقال الدارقطنى : لم يطعن أحد فيه بحجة ، ولا بأس به عندى » .

٧٤٩٢ - تقريب (٥٨٨) رقم (٧٥١٩) قال ابن حجر : « قيل : اسم أبيه زَيّان ، بزاى موحدة ، وقيل : بل لقبه هو . صدوق رمى بالغلو فى التشيع . من الثالثة » - تهذيب الكمال رقم (٦٨٠٠) (٢٥١/٣١) .

٧٤٩٣ - يحيـــى بن جَعْدَة بن هُبَيْرَة المخزومى : عن ابن مسعود ، وزيد بن أرقم ، وأبى هريرة ، وأم هانئ جدته ، وعدة . وعنه عمرو بن دينار ، ومجاهد ، وجماعة . وثقه « ن » ، وأبو حاتم . (فع . أ . د . ن . هـ)

٧٤٩٤ - يحيـى بن جعفر بن أَعْـــينَ الأَزْدِىّ ، البَارِقِىّ البَيْكَنْدِىّ : عن ابن عُيَيْنَة ، ووكيع ، وخلق . وعنه « خ » ، وابنه الحسين بن يحيى ؛ أحد شيوخه ، وآخرون . وثقه ابن حِبَّان ، وقال : مات فى شوال سنة ثلاث وأربعين ومائتين . (خ)

٧٤٩٥ - يحيـى بن الحارث التَّيْمِىّ : عن يحيى بن غسان . وعنه عبد الرحيم ابن سليمان ؛ هو ابن عبد الله بن الحارث المعروف بالجابر - سيأتى [إن شاء الله تعالى] . (فه . أ)

٧٤٩٦ - يحيـى بن الحارث الذِّمَارِىّ الغَسَّانِىّ ، أبو عمرو الدمشقى ؛ قارئها ، وإمام جامعها : روى عن واثِلة بن الأَسْقَع ، وقرأ عليه القرآن ، وعن سالم ، وابن المسيَّب ، وجماعة . وعنه ابنه عمر ، والأَوْزَاعِىّ ، والوليد بن مُسْلِم ، وآخرون . وثقه يحيى ، ودُحَيْم ، وأبو حاتم . ومات سنة خمس وأربعين ومائة . (أ . ٤)

٧٤٩٧ - يحيـى بن الحارث الطائى الشِّيرَازِىّ : عن أخيه مُخارق ، وأبى غَسَّان . وعنه إبراهيم بن محمد الحَلَبِىّ . قال العجلى : ثقة صاحب سنة . (هـ)

٧٤٩٣ - تقريب (٥٨٨) رقم (٧٥٢٠) قال ابن حجر : « ثقة ، وقد أرسل عن ابن مسعود ونحوه . من الثالثة » . [+ تم] - تهذيب الكمال رقم (٦٨٠١) (٢٥٣/٣١) (+ تم) .

٧٤٩٤ - تقريب (٥٨٨) رقم (٧٥٢١) قال ابن حجر : « ثقة . من العاشرة » .
- تهذيب الكمال رقم (٦٨٠٢) (٢٥٣/٣١) .

٧٤٩٥ - الإكمال (ص ٤٦٣) رقم (٩٦٩) .

٧٤٩٦ - تقريب (٥٨٩) رقم (٧٥٢٢) قال ابن حجر : « ثقة . من الخامسة . مات وهو ابن سبعين سنة » . تهذيب الكمال رقم (٦٨٠٣) (٢٥٦/٣١) .

٧٤٩٧ - تقريب (٥٨٩) رقم (٧٥٢٣) قال ابن حجر : « مقبول . من الثامنة » .
- تهذيب الكمال رقم (٦٨٠٤) (٢٥٩/٣١) .

٧٤٩٨ – يحيى بن حاطب ، قال : توفى حاطب ، فأعتق من صلى من رقيقه .. الحديث . رواه عنه عروة بن الزبير . (فع)

٧٤٩٩ – يحيى بن حبيب بن عربى الحارثى ، البصرى : عن حماد بن زيد ، ورَوْح ، ومُعْتَمِر ، وجماعة . وعنه « م ، ٤ » ، وأبو حاتم ، وآخرون . قال « ن » : ثقة مأمون ، قَلَّ شيخ رأيت بالبصرة مثلَه . وقال غيره : مات سنة ثمان وأربعين ومائتين . (م . ٤)

٧٥٠٠ – يحيى بن أبى الحَجَّاج الأَهْتَمِىّ ، أبو أيوب البَصْرِىّ : عن الثورى ، وابن عَوْن ، وعِدَّة . وعنه إسحاق بن رَاهَوَيه ، وآخرون . وَهَّاه ابن معين . (ت . ن)

٧٥٠١ – يحيى بن حرب : عن سعيد المَقْبُرِىّ . وعنه موسى بن عُبَيْدَة الرَّبَذِىّ . مجهول . (هـ)

٧٥٠٢ – / يحيى بن حسان بن حَيَّان التَّيْمِىّ البكرى ، البصرى : عن الحَمَّادين ، ومالك ، والليث ، وطائفة . وعنه « فع » ، وابنه محمد ، وخلق . وثقه الشافعى ، وأحمد ، والنسائى ، وغير واحد . وتوفى بمصر فى رجب سنة ثمان ومائتين (فع . خ . م . د . ت . ن) ٢٤١/ب

٧٤٩٨ – تعجيل المنفعة (ص ٢٩٠) رقم (١١٦١) قال ابن حجر : هو يحيى بن عبد الرحمن بن حاطب بن أبى بلتعة ، له ترجمة فى التهذيب ، ونسب فى هذه الرواية إلى جده .
– هذا وفى الهامش حاشية : « هو يحيى بن عبد الرحمن . وسيأتى » .

٧٤٩٩ – تقريب (٥٨٩) رقم (٧٥٢٦) قال ابن حجر : « ثقة . من العاشرة » .
– تهذيب الكمال رقم (٦٨٠٦) (٢٦٢/٣١) .

٧٥٠٠ – تقريب (٥٨٩) رقم (٧٥٢٧) قال ابن حجر : « لين الحديث . من التاسعة » .
– تهذيب الكمال رقم (٦٨٠٧) (٢٦٣/٣١) .

٧٥٠١ – تقريب (٥٨٩) رقم (٧٥٢٨) وفيه : « مجهول . من السابعة » .
– تهذيب الكمال رقم (٦٨٠٨) (٢٦٥/٣١) .

٧٥٠٢ – تقريب (٥٨٩) رقم (٧٥٢٩) قال ابن حجر : « أصله من أهل البصرة : ثقة . من التاسعة . مات وله أربع وستون » . تهذيب الكمال رقم (٦٨٠٩) (٢٦٦/٣١) .

٧٥٠٣ – يحيى بن حسان البَكْرِىّ العَسْقَلانِىّ : عن أبى قِرْصافة ، وربيعة ابن عامر ؛ ولهما صحبة . وعن ابن المسَيَّب ، وجماعة . وعنه إبراهيم بن أدهم ، وابن المبارك ، وآخرون . وثقه « ن » ، وغيره (أ . ن)

٧٥٠٤ – يحيى بن الحسن بن عثمان الزهرى ، أبو إبراهيم المدنى : عن أشعث بن إسحاق . وعنه موسى بن يعقوب الزَّمْعِىّ . وثقه ابن حبان . (د)

٧٥٠٥ – يحيى بن الحُصَيْن الأَخْمَسِىّ البَجَلِىّ : عن أمه ، وجدته أم الحُصَيْن ؛ ولها صحبة : وعنه شعبة ، وأبو إسحاق السَّبِيعى ، وغيرهما . وثقه « ن » وابن معين ، وأبو حاتم . (أ . م . د . ن . هـ)

٧٥٠٦ – يحيى بن الحكم : عن معاذ . وعنه سلمه بن أسامة . مجهول (أ) .

٧٥٠٣ – تقريب (٥٨٦) رقم (٧٥٣٠) قال ابن حجر : « ثقة . من الخامسة » . [+ بخ] .

– تهذيب الكمال رقم (٦٨١٠) (٢٦٩/٣١) وفيه : « الفلسطينى ، الرملى » ويقال المقدسى . (+ بخ) .

٧٥٠٤ – تقريب (٥٨٩) رقم (٧٥٣١) قال ابن حجر : « مجهول الحال . من السابعة » .

– تهذيب الكمال رقم (٦٨١١) (٢٧٠/٣١) .

٧٥٠٥ – تقريب (٥٨٩) رقم (٧٥٣٢) قال ابن حجر : « ثقة . من الرابعة » .

– تهذيب الكمال رقم (٦٨١٢) (٢٧١/٣١) .

٧٥٠٦ – الإكمال رقم (٩٧٠) .

– تعجيل المنفعة (ص ٢٩٠ – ٢٩١) رقم (١١٦٣) قال ابن حجر : قلت ، **بل معروف** وهو ابن الحكم بن أبى العاص بن أمية ابن عم عثمان بن عفان ، وأخو مروان بن الحكم ، وقع له ذكر فى الصحيح . وقد ذكر أبو سعيد بن يونس فى ترجمة سلمة بن أسامة الراوى عنه أنه روى عن يحيى بن الحكم بن أبى العاص ، وكذا قال ابن عساكر ، وأخرج فى ترجمته الحديث الذى فى المسند ساقه ابن عساكر من مسند محمد بن هارون ، الروبانى: قال حدثنا ابن أخى ابن وهب ، عن عمه ، وقال بعد تخريجه : رواه أحمد ، عن معاوية بن عمرو ، عن ابن وهب ، قال ابن عساكر : أمه ملكة بنت أوفى بن خارجة بن سنان المرى ، ذكر ذلك الزبير بن بكار . وولاه ابن أخيه عبد الملك بن مروان فى خلافته إمرة المدينة سنة ثلاث وسبعين ، ثم ولى إمرة حمص ، وسكن دمشق . وذكره أبو زرعة الدمشقى فى كتاب الإخوة فقال لما ذكر مروان بن الحكم وإخواته : حدث يحيى بن الحكم ، عن معاذ بن جبل ، وذكر غيره أنه لم يدرك =

٧٥٠٧ – يحيى بن حكيم بن صفوان الجُمَحِيّ ، حجازى : عن عبد الله بن عمرو بن العاص . وعنه ابن أبى مُلَيْكة . وثقه ابن حبان . (أ . ن . هـ)

٧٥٠٨ – يحيى بن حكيم المُقَوِّمى ، أبو سعيد البصرى الحافظ : عن ابن عيينة ، ويحيى القَطَّان ، وطائفة . وعنه « د ، ن ، هـ » ، وخَلْق . قال « د » ، كان حافظًا متقنًا . ووثقه « ن » ، وغيره . وكان ممن جَمَع وصَنَّف . مات سنة ست وخمسين ومائتين . (د . ن . هـ)

٧٥٠٩ – يحيى بن حماد بن أبى زياد الشيبانى مولاهم ، أبو بكر البصرى خَتَن أبى عوانة . روى عنه ، وعن شعبة ، وحماد بن سلمة ، وعدة . وعنه « أ . خ » ، وابنه حَمَّاد ، وإسحاق بن رَاهَوَيه ، وابن مُثَنَّى ، وابن يَسَار ، وخلق . وثقه أبو حاتم ، وابن سعد . ومات سنة خمس عشرة ومائتين . (أ . خ . م . ت . ن . هـ)

٧٥١٠ – يحيى بن حمزة بن واقد الحَضْرَمِيّ ، أبو عبد الرحمن

= معاذًا ؛ لأن وفاته قديمة ، وهو كذلك ،ومات يحيى هذا سنة بضع وستين . وذكر يعقوب بن سفيان أن يحيى بن الحكم غزا بالناس الروم فى سنة سبع وسبعين . وقال ابن عائذ : غزا أيضًا سنة ثمان وسبعين . وقال جنادة بن مروان : قدم عبد الملك حمص ، فقام إليه رجل فقال : يا أمير المؤمنين اعزل عنا سفيهك يحيى بن الحكم وإلا بعثنا إليك بأكثره سفهًا ، فقال عبد الملك : يا يحيى قد سمعت فارتحل عن القوم . وكان له نظم جيد فى الغزل ، ورثى أهل البيت لما قتلوا بالطف .

٧٥٠٧ – تقريب (٥٨٩) رقم (٧٥٣٣) قال ابن حجر : « مقبول . من الثالثة » .

– تهذيب الكمال رقم (٦٨١٣) (٢٧٢/٣١) .

٧٥٠٨ – تقريب (٥٨٩) رقم (٧٥٣٤) قال ابن حجر : « ثقة حافظ عابد مصنف . من العاشرة » .

– تهذيب الكمال رقم (٦٨١٤) (٢٧٣/٣١) .

٧٥٠٩ – تقريب (٥٨٩) رقم (٧٥٣٥) قال ابن حجر : « ثقة عابد . من صغار التاسعة » . [+ خد] – تهذيب الكمال رقم (٦٨١٥) (٢٧٦/٣١) (+ خد) .

٧٥١٠ – تقريب (٥٨٩) رقم (٧٥٣٦) قال ابن حجر : « ثقة . رمى بالقدر . من الثامنة . مات وله ثمانون سنة » . تهذيب الكمال رقم (٦٨١٦) (٢٧٨/٣١) .

الدمشقى القاضى : عن أبيه ، والثورى ، والأوزاعى ، وخلق . وعنه ابنه محمد ، والوليد بن مسلم ، ومَرْوَان الطَّاطَرِىّ ، وآخرون . وثقه « ن » ، والعِـــجْلِىّ ، وابن معين ، وقال : كان قَدَرِيًّا . مات سنة اثنتين - أو ثلاث - وثمانين ومائة . (أ . خ . م . ٤)

٧٥١١ - يحيـــى بن أبى حيّة ، أبو جَنَاب الكَلْبِىّ الكوفى : عن أبيه ، والشعبى ، وطاوس ، وعطاء ، وخَلْق . وعنه « فه » ، والسُّفْيَانان ، ووكيع ، وآخرون . وثقه أبو نُعَيْم ، وغيره . وضعفه يحيى القطان ، وغيره . وقال ابن معين : ليس به بأس ، إلا أنه كان يُدَلِّس . وقال ابن سعد : مات سنة سبع وأربعين ومائة . (فه . أ . د . ت . هـ)

٧٥١٢ - يحيـــى بن خِذَام الغُبَرِىّ البصرى : عن محمد بن عبد الله الأنصارى ، وعدة وعنه « هـ » ، وآخرون . وثقه ابن حبان . (هـ)

٧٥١٣ - يحيـــى بن خَلَف البَاهِـــلِىّ ، أبو سَلَمَة البصرى ، المعروف بالجُوبَارِىّ : عن أبى عاصم ، وعبد الأعلى ، ومعتمر ، وعدة . وعنه « م ، د ، ت ، هـ » ، وأبو خليفة الجُمَحِىّ . وثقه ابن حبان . ومات سنة اثنتين وأربعين ومائتين . (م . د . ت . هـ)

٧٥١٤ - يحيـــى بن خَلَّاد بن رافع الأنصارى الزُّرَقِىّ : عن عمه

٧٥١١ - تقريب (٥٨٩) رقم (٧٥٣٧) قال ابن حجر : « ضعفوه ؛ لكثرة تدليسه . من السادسة » .

- تهذيب الكمال رقم (٦٨١٧) (٢٨٤/٣١) .

٧٥١٢ - تقريب (٥٨٩) رقم (٧٥٣٨) قال ابن حجر : « مقبول . من التاسعة » . مات سنة اثنتين وخمسين » . تهذيب الكمال رقم (٦٨١٨) (٢٩٠/٣١) .

٧٥١٣ - تقريب (٥٨٩) رقم (٧٥٣٩) قال ابن حجر : « صدوق . من العاشرة » .

- تهذيب الكمال رقم (٦٨١٩) (٢٩٢/٣١) .

٧٥١٤ - تقريب (٥٩٠) رقم (٧٥٤٠) قال ابن حجر : « له رؤية . وذكره ابن حبان فى ثقات التابعين . ومات فى حدود السبعين ، ووهم من قال : مات بعد المائة ، ذاك حفيده يحيى بن على » .

- تهذيب الكمال رقم (٦٨٢٠) (٢٩٤/٣١) .

رِفَاعة ، وعمر بن الخَطَّاب . وعنه ابنه علي ، وحفيده يحيى . وثقه ابن حبان . ومات سنة ثمان وعشرين ومائة . (فع . أ . خ . ٤)

٧٥١٥ - يحيى بن داود بن ميمون الواسطي : عن يزيد بن هارون ، وإسحاق الأزرق ، وأبي أسامة ، وغيرهم . وعنه « عب » ، والبغوى ، والطبرى ، وجماعة . وثقه ابن حبان . وقال بَحْشل : مات سنة أربع وأربعين ومائتين بواسط . (عب)

٧٥١٦ - يحيى بن دُرُسْت الهاشمي البصرى : عن حماد بن زيد ، وأبي عَوَانة ، وجماعة . وعنه « ت ، ن » ، وطائفة . (ت . ن . هـ)

٧٥١٧ - يحيى بن راشد بن مسلم الليثي ، أبو هشام الدمشقى : عن ابن عمر ، وابن الزبير ، وجماعة . وعنه عُمَارة بن غَزِيَّة ، وعدة . وثقه أبو زُرْعَة . (د)

٧٥١٨ - يحيى بن راشِد المازِنيّ ، أبو سعيد البصرى البَزَّاء : عن حميد الطويل ، وسعيد الجُرَيْرِيّ ، وجماعة . وعنه حماد بن زيد ، ومَرْوَان الطَّاطَرِيّ ، وآخرون . قال ابن معين : ليس بشئ . (هـ)

٧٥١٥ - تقريب (٥٩٠) رقم (٧٥٤١) قال ابن حجر : « ثقة . من صغار العاشرة . مات سنة أربع وأربعين » . [ق] - تهذيب الكمال (٢٩٥/٣١ - ٢٩٦) .

وانظر : تعجيل المنفعة (ص ٢٩١) رقم (١١٦٤) .

الإكمال رقم (٩٧١) .

٧٥١٦ - تقريب (٥٩٠) رقم (٧٥٤٢) قال ابن حجر : « ثقة . من العاشرة » .

- تهذيب الكمال رقم (٦٨٢١) (٢٩٦/٣١) .

● **يحيى بن دينار** : أبو هشام الرمّانى : يأتى فى الكنى - إن شاء الله تعالى .

٧٥١٧ - تقريب (٥٩٠) رقم (٧٥٤٣) قال ابن حجر : « ثقة . من الرابعة » .

- تهذيب الكمال رقم (٦٨٢٢) (٢٩٨/٣١) .

٧٥١٨ - تقريب (٥٩٠) رقم (٧٥٤٥) قال ابن حجر : « ضعيف . من الثامنة » .

- تهذيب الكمال رقم (٦٨٢٣) (٢٩٩/٣١) .

● **يحيى بن راشد البصرى** ، مستملى أبى عاصم النبيل : عن سلمة بن رجاء ، وغيره . وعنه =

٢٤٢/أ **٧٥١٩ - / يحيى بن زُرَارة بن عبد الكريم السَّهْمى** ، وربما نسب إلى جده : عن أبيه ، عن جده الحارث . وعنه ابن المبارك ، وعَفَّان ، ومُعْتَمِر ، وجماعة . وثقه ابن حبان . (أ . ن)

٧٥٢٠ - يحيى بن زكريا بن أبى زائدة الهَمْدَانى ، أحد الأئمة : عن أبيه ، وشعبة ، وابن عيينة ، ومالك ، وخلق . وعنه أحمد ، ويحيى ، وابن المدينى ، وقُتَيْبة ، وابنا أبى شيبة ، وخلق . وثقه أحمد ، ويحيى ، والنسائى ، وغيرهم . وقال العجلى : هو ممن جُمِع له الفقه ، والحديث ، وكان على قضاء المدائن . ويعد من حفاظ الكوفيين للحديث ، مُفْتِيًا ثَبْتًا ، صاحب سنة ، وقال ابن المدينى : مات سنة اثنتين وثمانين ومائة . (أ . خ . م . ٤)

٧٥٢١ - يحيى بن زكريا النَّيْسَابُورِىّ ، ولقبه حَيُّوَيه الحافظ : عن إسحاق ابن رَاهَوَيه ، وغيره . وعنه « ن » . (ن)

٧٥٢٢ - يحيى بن أبى زكريا الغسّانى ، أبو مَرْوَان الواسطى : عن هشام بن عُرْوَة ، وغيره . وعنه محمد بن حرب النَّشَائِىّ ، وجماعة . ضعفه « د » . ومات سنة ثمان وثمانين ومائة . (خ)

= أبو جعفر المسندى . قال أبو حاتم : صدوق / تمييز . [تقريب : « صدوق . من صغار التاسعة » رقم ٧٥٤٦- تهذيب الكمال رقم ٦٨٢٤] .

٧٥١٩ - تقريب (٥٩٠) رقم (٧٥٤٧) قال ابن حجر : « مقبول . من السابعة » .
- تهذيب الكمال رقم (٦٨٢٥) (٣٠٣/٣١) .

٧٥٢٠ - تقريب (٥٩٠) رقم (٧٥٤٨) قال ابن حجر : « ثقة متقن . من كبار التاسعة » . مات سنة ثلاث - أو أربع - وثمانين ومائة ، وله ثلاث وستون سنة » .
- تهذيب الكمال رقم (٦٨٢٦) (٣٠٥/٣١) .

٧٥٢١ - تقريب (٥٩٠) رقم (٧٥٤٩) قال ابن حجر : « ثقة حافظ ، فقيه . من الثانية عشرة . مات سنة سبع وثلاثمائة .
- تهذيب الكمال رقم (٦٨٢٧) (٣١٢/٣١) .

٧٥٢٢ - تقريب (٥٩٠) رقم (٧٥٥٠) قال ابن حجر : « ضعيف ، ماله فى البخارى سوى موضع واحد متابعة . من التاسعة . مات سنة تسعين » . تهذيب الكمال رقم (٦٨٢٨) (٣١٤/٣١) .

٧٥٢٣ – يحيـــى بن زياد الأَسَدِىّ ، أبو محمد الرَّقِّى : عن ابن جريج ، وجماعة . وعنه داود بن رُشَيْد ، وآخرون . وثقه ابن حبان . (هـ)

٧٥٢٤ – يحيـــى بن سام الضَّبِّىّ : عن موسى بن طلحة . وعنه الأعمش ، وفِطْر بن خَليفة . وثقه ابن حبان . (أ . ت . ن)

٧٥٢٥ – يحيـــى بن سعيد بن أَبان الأموى ، أبو أيوب الكوفى : عن أبيه ، والأعمش ، وشعبة ، والثورى ، وعدة . وعنه ابنه سعيد ، وأحمد ، ويحيى ، وإسحاق ، وآخرون . وثقه « د » ، والدارقطنى ، وغيرهما . ومات سنة أربع وتسعين ومائة ، عن ثمانين سنة . (أ . خ . م . ٤)

٧٥٢٦ – يحيـــى بن سعيد بن حَيَّان ، أبو حيَّان التَّيْمِى الكوفى : عن أبيه ، وعمه يزيد ، والشَّعْبى ، وعِكْرِمَة ، وطائفة . وعنه الأعمش ، والثورى ، وشعبة ، وآخرون . وثقه ابن معين ، والعِجْلِىّ ، وقال : صاحب سُنَّة . وقال ابن حبان : مات سنة خمس وأربعين ومائة . (أ . خ . م . ٤)

٧٥٢٧ – يحيـــى بن سعيد بن العاص الأموى ، أبو أيوب المدنى :

٧٥٢٣ – تقريب (٥٩٠) رقم (٧٥٥١) قال ابن حجر : « لقبه فُهير : صدوق ، عابد . من الثامنة » .

– تهذيب الكمال رقم (٦٨٢٩) (٣١٦/٣١) .

● **يحيى بن زياد الثقفى** : عن سعيد بن أبى بردة . وعنه يزيد بن هارون . منكر الحديث / تمييز [المجروحين ٣/ ١١٢] .

٧٥٢٤ – تقريب (٥٩٠) رقم (٧٥٥٣) قال ابن حجر : « مقبول . من الرابعة » .

– تهذيب الكمال رقم (٦٨٣٠) (٣١٦/٣١) .

٧٥٢٥ – تقريب (٥٩٠) رقم (٧٥٥٤) قال ابن حجر : « صدوق يُغْرِب . من كبار التاسعة » .

– تهذيب الكمال رقم (٦٨٣١) (٣١٨/٣١) .

٧٥٢٦ – تقريب (٥٩٠) رقم (٧٥٥٥) قال ابن حجر : « ثقة عابد . من السادسة » .

– تهذيب الكمال رقم (٦٨٣٢) (٣٢٣/٣١) .

٧٥٢٧ – تقريب (٥٩١) رقم (٧٥٥٦) قال ابن حجر : « ثقة . من الثالثة . مات فى حدود الثمانين » . [+ بخ] – تهذيب الكمال رقم (٦٨٣٣) (٣٢٥/٣١) (+ بخ) .

عن أبيه ، وعثمان ، وعائشة ، ومعاوية . وعنه الزُّهْرِىّ ، والربيع بن سَبْرَة . وثقه « ن » ، وكان قليل الحديث . (أ . م)

٧٥٢٨ – يحيـــى بن سعيد القَطَّان التَّمِيمىّ ، أبو سعيد البصرى ، الأحول الحافظ ، أحد الأئمة : روى عن جعفر الصادق ، ومالك ، وَحُمَيد الطويل ، وخلق . وعنه شعبة ، والسُّفْيَانان ؛ وهم من شيوخه ، ومعتمر ، وأحمد ، وابن المدينى ، وخلق . قال أحمد : لم يكن فى زمانه مثله . وقال أبو زُرْعَة : من الثقات الحفاظ . وقال « ن » : ثقة ثَبْت مَرْضِىّ . وقال ابن سعد : كان ثقة مأمونا رفيعًا حجة . وقال أبو بكر ابن مَنْجَويه : كان من سادات أهل زمانه ؛ حفظًا وورَعًا ، وفَهْمًا ، وفَضْلًا ، وكَرَمًا ، وعلمًا ، وهو الذى مَهّد لأهل العراق رسم الحديث ، وأمعن فى البحث عن الثقات ، وتَرَك الضعفاء . وقال ابن المدينى وغير واحد : مات سنة ثمان وتسعين ومائة . (أ . خ . م . ٤)

٧٥٢٩ – يحيـــى بن سعيد بن قيس الأنصارى ، أبو سعيد المدنى ؛ قاضيها : عن أنس ، وعَدِىّ بن ثابت ، وعلى بن الحسين ، وخلق . وعنه « فه ، ك » ، وحُمَيْد الطويل ، والزهرى ؛ وهما من شيوخه ، وشعبة ، والسُّفْيَانان ، والحَمَّادَان ، والليث ، وخَلْق . قال ابن المدينى : له نحو ثلاثمائة حديث . وقال ابن سعد : ثقة ، كثير الحديث ، حجة ، ثَبْتٌ ، وعَدَّه السفيانان من الحفاظ ، ووثقه ابن معين وأبو زُرْعَة ، وغير واحد وقال أحمد : يحيى بن سعيد أثبت الناس . مات سنة ثلاث وأربعين ومائة . (ع)

٧٥٣٠ – يحيـــى بن أبى سفيان المدنى : عن أبى هريرة ، ومعاوية . وعنه ابن إسحاق ، وغيره . وثقه ابن حبان . (أ . د . هـ)

٧٥٢٨ – تقريب (٥٩١) رقم (٧٥٥٧) قال ابن حجر : « ثقة . متقن ، حافظ ، إمام ، قدوة . من كبار التاسعة . مات وله ثمان وسبعون سنة » – تهذيب الكمال رقم (٦٨٣٤) (٣٢٩/٣١) .

٧٥٢٩ – تقريب (٥٩١) رقم (٥٩١) قال ابن حجر : « ثقة . ثبت . من الخامسة . مات سنة أربع وأربعين أو بعدها » . تهذيب الكمال رقم (٦٨٣٦) (٣٤٦/٣١) .

٧٥٣٠ – تقريب (٥٩١) رقم (٧٥٦٠) قال ابن حجر : « مستور . من السادسة . قد أرسل عن أبى هريرة ، وغيره » . تهذيب الكمال رقم (٦٨٣٧) (٣٥٩/٣١) .

٧٥٣١ – يحيى بن سَلَمَة بن كُهَيْل الحضرمي ، أبو جعفر الكوفى : عن أبيه ، وعمار الدُّهْنِيّ ، وجماعة . وعنه ابنه إسماعيل ، وشعبة ، وطائفة . ضعفه ابن معين ، وغيره . وقال « ن » : ليس بثقة . وقال غيره : مات سنة ثنتين وسبعين ومائة . (أ . ت)

٧٥٣٢ – / يحيى بن أبى سَلَمة . ذكره ابن عدى فى شيوخ « خ » . قال شيخنا : والمعروف يحيى بن سليمان الجعفى ، لعلّ بعض النساخ أخطأ فيه . ٢٤٢/ب

٧٥٣٣ – يحيى بن سُلَيْم بن زيد : عن إسماعيل بن بَشِير ، وغيره . وعنه الليث . قال « ن » : يحيى بن سُلَيْم ثقة . قال شيخنا : فلا أدرى أراد هذا ، أو الذى بعده . (أ . د)

٧٥٣٤ – يحيى بن سُلَيْم القرشى الطَّائِفِيّ ، أبو محمد الخرَّاز : عن الثورى ، وابن جُرَيْج ، وعدة . وعنه « فع ، أ » ، وابن المبارك ، وإسحاق ، ووكيع ، وخلق . وثقه ابن معين ، وابن سعد ، وقال أبو حاتم : لم يكن بالحافظ ، يُكْتَب حديثه ولا يُحْتَجّ به . وقال « ن » : ليس به بأس ، وهو منكر الحديث . وقال « خ » : مات سنة خمس وتسعين . (فع . أ . خ . م . ٤)

٧٥٣١ – تقريب (٥٩١) رقم (٧٥٦١) قال ابن حجر : متروك ، وكان شيعيًا . من التاسعة . مات سنة تسع وسبعين ، وقيل : قبلها » – تهذيب الكمال رقم (٦٨٣٨) (٣٦١/٣١) .

٧٥٣٢ – تقريب (٥٩١) وفيه : « هو ابن سليمان » يأتى .

– تهذيب الكمال رقم (٦٨٣٩) (٣٦٤/٣١) .

● **يحيى بن سُلَيْم بن بلج** ، أبو بلج – يأتى فى الكنى – إن شاء الله تعالى .

٧٥٣٣ – تقريب (٥٩١) رقم (٧٥٦٢) قال ابن حجر : « مجهول . من السادسة » .

– تهذيب الكمال رقم (٦٨٤٠) (٣٦٤/٣١) .

٧٥٣٤ – تقريب (٥٩١) رقم (٧٥٦٣) قال ابن حجر : « صدوق سيئ الحفظ . من التاسعة . مات سنة ثلاث وتسعين ، أو بعدها » . تهذيب الكمال رقم (٦٨٤١) (٣٦٥/٣١) .

● **يحيى بن سليم البكاء** ، ويقال : ابن مسلم . يأتى – إن شاء الله تعالى .

٧٥٣٥ – يحيـــى بن سليمان بن يحيى الجُعْفِيّ ، أبو سعيد الكوفى : عن ابن وهب ، والدَّراوَرْدِيّ ، وخلق . وعنه « خ » ، وأبو زُرْعَة ، وأبو حاتم ، وخلق . قال « ن » : ليس بثقة . وقال ابن حبان فى الثقات : ربما أَغْرَب . (خ . ت)

٧٥٣٦ – يحيـــى بن أبى سليمان ، أبو صالح المدنى : عن عطاء ، وسعيد المَقْبُرِيّ . وعنه شعبة ، وسعيد بن أبى أيوب ، وعدة . وثقه ابن حبان . وقال « خ » : منكر الحديث . (د . ت . ن)

٧٥٣٧ – يحيـــى بن صالح الوُحَاظِيُّ الشاميّ : عن إسماعيل بن عَيّاش وبقية ، ومالك ، وخلق . وعنه « خ » ، وابن معين ، وأبو زرعة ، وأبو حاتم ، وخلق . وثقه ابن معين . وقال أبو حاتم : صدوق . وقال إسحاق بن منصور : كان مرجئا خبيثًا ، ليس بأهل أن يُرَوى عنه . وقال « خ » ، وغير واحد : مات سنة اثنتين وعشرين ومائتين . (خ . م . د . ت . هـ)

٧٥٣٨ – يحيـــى بن أبى صالح أبو الحُبَاب : عن أبى هريرة . وعنه الخليل ابن مُرَّة . وثقه ابن حبان . (ت)

٧٥٣٩ – يحيـــى بن أبى صالح : عن أنس . وعنه رَوْح بن عُبَادَة ، وغيره . لعله الذى قبله . (أ)

٧٥٣٥ – تقريب (٥٩١) رقم (٧٥٦٤) قال ابن حجر : « صدوق يخطئ . من العاشرة . مات سنة سبع أو ثمان وثلاثين » . تهذيب الكمال رقم (٦٨٤٢) (٣٦٩/٣١) .

● **يحيى بن سليمان** : عن ابن جريج : هو يحيى بن سليم الطائفى [رقم ٧٥٣٤] [تهذيب الكمال (٣٧٢/٣١)] .

٧٥٣٦ – تقريب (٥٩١) رقم (٧٥٦٥) قال ابن حجر : « لَيِّن الحديث . من السادسة » . [+ بخ] – تهذيب الكمال رقم (٦٨٤٣) (٣٧٢/٣١) (+ بخ) .

٧٥٣٧ – تقريب (٥٩١) رقم (٧٥٦٨) قال ابن حجر : « صدوق . من أهل الرأى . من صغار التاسعة . مات وقد جاز التسعين » . تهذيب الكمال رقم (٦٨٤٦) (٣٧٥/٣١) .

٧٥٣٨ – تقريب (٥٩٢) رقم (٧٥٦٩) قال ابن حجر : « مجهول . من السادسة . وقيل : إن أباه أبو صالح السَّمَّان » . تهذيب الكمال رقم (٦٨٤٧) (٣٨١/٣١) .

٧٥٣٩ – تعجيل المنفعة (ص ٢٩١) رقم (١١٦٥) قال ابن حجر : قلت : وهذا غلط ، =

٧٥٤٠ – يحيى بن صَبِيح الخُرَاسانيّ ، أبو عبد الرحمن المقرئ : عن عمرو ابن دينار ، وقتادة ، وجماعة . وعنه ابن عُيَيْنَة ، وابن جُرَيْج ، وآخرون . وثقه « د » وغيره . (د)

٧٥٤١ – يحيى بن الضُّرَيْس البَجَلِيّ ، قاضي الرَّيّ : عن حماد بن سلمة ، والثوري ، وابن جُرَيْج ، وخَلْق . وعنه جرير بن عبد الحميد ، ويحيى ، وإسحاق ، وآخرون . وثقه ابن معين . وقال ابن حبان : ربما أخطأ . (م . ت)

٧٥٤٢ – يحيى بن طلحة بن عبيد الله التَّيْمِيّ المدني : عن أبيه ، وأبي هريرة . وعنه ابناه ؛ بلال ، وطلحة ، والشعبي . وثقه العِجلي ، ويعقوب بن شيبة . (أ . ت . هـ)

٧٥٤٣ – يحيى بن طلحة بن أبي كثير اليَرْبوعِيّ الكوفي : عن ابن عُيينة ، وشَريك ، وجماعة . وعنه « ت » ، وابن أبي الدُّنيا ، وطائفة . وثقه ابن حبان ، وقال : كان يُغْرِب عن أبي نعيم ، وغيره . (ت)

= مبني على خطأ ، وذلك أن الذي في المسند نصه : حدثنا يحيى بن سعيد ، عن يزيد وروح ، قال يحيى : ابن أبي صالح ، سمعت أنسًا يحدث : « يدخل قوم النار من أمتي حتى إذا كانوا حممًا » الحديث . فيحيى هو ابن سعيد شيخ أحمد وهو القائل : ابن أبي صالح ، يريد أن يحيى بن سعيد نسب يزيد إلى أبيه ، فقال : ابن أبي صالح ، واقتصر عفان على يزيد . وقد أفرد أحمد رواية روح فقال : حدثنا يزيد بن أبي صالح ، سمعت أنسًا ، ولهذا نظائر في هذا التصنيف .

- الإكمال رقم (٩٧٢) وفيه خلط عجيب ممن ادعى تحقيقه . والله تعالى المستعان .

٧٥٤٠ – تقريب (٥٩٢) رقم (٧٥٧٠) قال ابن حجر : « صدوق . من كبار السابعة » .

- تهذيب الكمال رقم (٦٨٤٨) (٣٨٢/٣١) .

٧٥٤١ – تقريب (٥٩٢) رقم (٧٥٧١) قال ابن حجر : « صدوق . من التاسعة . مات سنة ثلاث ومائتين » . تهذيب الكمال رقم (٦٨٤٩) (٣٨٣/٣١) .

٧٥٤٢ – تقريب (٥٩٢) رقم (٧٥٧٢) قال ابن حجر : « ثقة . من الثالثة » .

- تهذيب الكمال رقم (٦٨٥٠) (٣٨٧/٣١) .

٧٥٤٣ – تقريب (٥٩٢) رقم (٧٥٧٣) قال ابن حجر : « ليِّن الحديث . من العاشرة » .

- تهذيب الكمال رقم (٦٨٥١) (٣٨٨/٣١) .

٧٥٤٤ – يحيـــى بن عامر : عن رجل ، عن عَتَّاب بن أَسِيد . وعنه « فه ». كذا وقع فى هذه الرواية . ولعله يحيى ، عن عامر ، وسيأتى [إن شاء الله تعالى] . (فه)

٧٥٤٥ – يحيـــى بن عَبَّاد بن شيبان الأنصارى السَلَمِىّ ، أبو هُبَيْرة الكوفى : عن أبيه ، وجده شيبان ، وجابر ، وأنس ، وعدة . وعنه إسماعيل السُّدِّى ، وسليمان التَّيْمِىّ ، وآخرون . وثقه « ن » . (أ . م . ٤)

٧٥٤٦ – يحيـــى بن عَبَّاد بن عبد الله بن الزُّبَيْر الأَسَدِىّ ، المدنى : عن أبيه ، وجده . وعنه موسى بن عُقبة ، وابن إسحاق ، وجماعة . وثقه «ن » ، وابن معين ، وغيرهما . (فع . أ . ٤)

٧٥٤٧ – يحيـــى بن عباد الضُّبَعِىّ ، أبو عباد البصرى : عن شعبة ، والحَمَّادَيْن ، ومالك ، وعِدَّة . وعنه أحمد ، وأبو ثَوْر ، وآخرون . قال أحمد : كَيِّسٌ ، يذاكر الحديث ، ما أعلمه عليه حجة . ووثقه ابن حبان ، وقال : مات سنة ثمان وتسعين ومائة . (خ . م . ت . ن)

٧٥٤٨ – يحيـــى بن عبد الله بن بَحِير بن رَيْسَان اليَمَانِىّ : عن فَرْوَة

٧٥٤٤ – تعجيل المنفعة (ص ٢٩١) رقم (١١٦٦) قال ابن حجر : وقد ذكره بعد قليل كذلك .

٧٥٤٥ – تقريب (٥٩٢) رقم (٧٥٧٤) قال ابن حجر : « ثقة . من الرابعة . مات بعد العشرين » . [+ بخ] – تهذيب الكمال رقم (٦٨٥٢) (٣٩٠/٣١) .

٧٥٤٦ – تقريب (٥٩٢) رقم (٧٥٧٥) قال ابن حجر : « ثقة . من الخامسة . مات بعد المائة ، وله ست وثلاثون سنة » . [+ ر] – تهذيب الكمال رقم (٦٨٥٣) (٣٩٣/٣١) (+ ر) .

٧٥٤٧ – تقريب (٥٩٢) رقم (٧٥٧٦) قال ابن حجر : « صدوق . من التاسعة . مات سنة ثمان وتسعين » . تهذيب الكمال رقم (٦٨٥٤) (٣٩٥/٣١) .

● **يحيى بن عباد** ، وقيل : يحيى بن عمارة ، وقيل : عباد . يأتى فى ترجمة يحيى بن عمارة .

٧٥٤٨ – تقريب (٥٩٢) رقم (٧٥٧٩) قال ابن حجر : « مستور . من السادسة » . – تهذيب الكمال رقم (٦٨٥٧) (٤٠٠/٣١) .

ابن مُسَيْك ، وقيل : عن رجل عنه . وعنه مَعْمَر بن راشد . وثـــقه ابن حبان . (أ . د)

٧٥٤٩ – يحيـــى بن عبد الله بن بُكَيْر المَخْزُومِيّ المصرى / مولاهم ، وقد ٢٤٣/أ
ينسب إلى جده : روى عن ابن لَهِيعَة ، وحَمَّاد بن زيد ، ومالك ، والليث ، وعِدَّة . وعنه « خ » ، ويحيى بن معين ، وخلق . قال أبو حاتم : يُكْتَب حديثُه ، ولا يُحْتَجُّ به ، وكان يفهم هذا الشأن . وقال ابن يونس : توفى سنة إحدى وثلاثين ومائتين . (خ . م . هـ)

٧٥٥٠ – يحيـــى بن عبد الله بن الحارث الجَابِر التَّيْمِى ، أبو الحارث الكوفى : عن سالم بن أبى الجَعْد ، وجماعة . وعنه شعبة ، والسُّفْيَانان ، وآخرون . ضعفه « ن » ، وابن معين ، وأبو حاتم ، وغيرهم . (أ . د . ت . هـ)

٧٥٥١ – يحيـــى بن عبد الله بن زياد السُّلَمِى ، أبو سهل المَرْوَزِىّ ، المعروف بخاقان : عن ابن المبارك ، ووكيع ، وجماعة . وعنه « خ » ، ومحمد بن إسحاق السَّرَّاج ، وآخرون . (خ)

٧٥٥٢ – يحيـــى بن عبد الله بن سالم العدوى ، أبو عبد الله المدنى : عن موسى بن عُقْبَة ، وهشام بن عُرْوَة ، وجماعة . وعنه ابن وهب ، والليث ، وآخرون . قال ابن حبان فى الثقات : ربما أَغْرَب . وقال ابن يونس : مات سنة ثلاث وخمسين ومائة . (م . د . ن)

٧٥٤٩ – تقريب (٥٩٢) رقم (٧٥٨٠) قال ابن حجر : « ثقة فى الليث ، وتكلموا فى سماعه من مالك . من كبار العاشرة . مات وله سبع وسبعون » . تهذيب الكمال رقم (٦٨٥٨) (٤٠١/٣١) .

٧٥٥٠ – تقريب (٥٩٢) رقم (٧٥٨١) قال ابن حجر : « لين الحديث . من السادسة . وروايته عن المقدام مرسلة » . تهذيب الكمال رقم (٦٨٥٩) (٤٠٤/٣١) .

٧٥٥١ – تقريب (٥٩٢) رقم (٧٥٨٢) قال ابن حجر : « ثقة . من العاشرة » .
– تهذيب الكمال رقم (٦٨٦٠) (٤٠٦/٣١) .

٧٥٥٢ – تقريب (٥٩٢) رقم (٧٥٨٤) قال ابن حجر : « صدوق . من كبار الثامنة » .
– تهذيب الكمال رقم (٦٨٦١) (٤٠٨/٣١) .

● **يحيى بن عبد الله بن صيفى (فع)** : هو ابن عبد الله بن محمد بن صيفى ، ويقال : ابن محمد ابن عبد الله – يأتى – إن شاء الله تعالى .

٧٥٥٣ – يحيـــى بن عبد الله بن الضحاك البَابَلُتِّيّ ، أبو سعيد الحَرَّانِيّ : عن مالك ، والأوزاعى ، وعدة . وعنه إبراهيم الجُوزَجَانِيّ ، وآخرون . قال ابن حبان : ساقط الاحتجاج فيما انفرد به . (خ)

٧٥٥٤ – يحيـــى بن عبد الله بن عبد الرحمن الأنصارى : عن زيد بن ثابت ، وأبى هريرة ، وسَـــوْدَة أم المؤمنين ، وغيرهم . وعنه يحيى الأنصارى ، وغيره . وثقه ابن حبان . (أ . م . د)

٧٥٥٥ – يحيـــى بن عبد الله بن عبيد الله بن أبى مُلَيْكَة المكى : عن أبيه . وعنه يحيى بن عثمان التَّيْمِيّ . قال ابن حبان فى الثقات : يُعْتَبَرُ حديثه إذا روى عنه غير يحيى هذا . (هـ)

٧٥٥٦ – يحيـــى بن عبد الله بن مالك الدار : عن أبيه ، وَخُبَيْب بن عبد الله ابن الزبير . وعنه سعيد بن أبى هلال . وثقه ابن حبان . (ن)

٧٥٥٧ – يحيـــى بن عبد الله بن محمد بن صَيْفِيّ المَخْزُومِيّ مولاهم ، المكى : عن سعيد بن جبير ، وأبى مَعْبَد ، مولى ابن عباس ، وجماعة . وعنه ابن جريج ، وآخرون . وثقه « ن » ، وابن معين . (فع . أ . خ . م . ٤)

٧٥٥٣ – تقريب (٥٩٣) رقم (٧٥٨٥) قال ابن حجر : « ضعيف . من التاسعة . مات سنة ثمانى عشرة وهو ابن سبعين » . وفيه : « البَابْلُتِّى » . [خت . س] .
– تهذيب الكمال رقم (٦٨٦٢) (٤٠٩/٣١) (خت . سى) .

٧٥٥٤ – تقريب (٥٩٣) رقم (٧٥٨٦) قال ابن حجر : « ثقة . من الرابعة » .
– تهذيب الكمال رقم (٦٨٦٣) (٤١٣/٣١) .

٧٥٥٥ – تقريب (٥٩٣) رقم (٧٥٨٧) قال ابن حجر : « لَيِّن الحديث . من السابعة . مات سنة ثلاث وسبعين » . [+ قد] – تهذيب الكمال رقم (٦٨٦٤) (٤١٥/٣١) (+ قد) .

٧٥٥٦ – تقريب (٥٩٣) رقم (٧٥٨٨) قال ابن حجر : « صدوق . من السادسة » .
– تهذيب الكمال رقم (٦٨٦٥) (٤١٥/٣١) .

٧٥٥٧ – تقريب (٥٩٣) رقم (٧٥٨٩) قال ابن حجر : « ثقة . من السادسة » .
– تهذيب الكمال رقم (٦٨٦٦) (٤١٦/٣١) .

● **يحيى بن عبد الله مولى أبى بكر** : صوابه يحيى بن عثمان . يأتى – إن شاء الله تعالى .

٧٥٥٨ - يحيـــى بن عبد الله - ويقال : ابن عبد ربه - البغدادى ، أبو محمد ، مولى بنى هاشم : عن شعبة ، وحماد بن سلمة ، وزهير ، وغيرهم . وعنه « عب » ، وغيره . وَهَّاه ابن معين . وقال ابن عدى : أرجو أنه لا بأس به . (عب)

٧٥٥٩ - يحيـــى بن عبد الحميد بن رافع بن خَدِيج الأنصارى : عن جدته امرأه رافع . وعنه عمرو بن مرزوق الواشحى . وثقه ابن معين . (أ)

٧٥٦٠ - يحيـــى بن عبد الرحمن بن حاطب بن أبى بَلْتَعَة اللَّخْمِىّ ، أبو محمد المدنى : عن أبيه ، وابن عمر ، وابن الزبير ، وأبى سعيد ، وعائشة ، وعدة وعنه عُرْوَة بن الزبير ، وبُكَيْر بن الأَشَجّ ، وآخرون . وثقه « ن » ، والعِجْلِىّ ، وابن سعد ، وغيرهم . ومات سنة أربع ومائة . (فع . أ . م . ٤)

٧٥٥٨ - الإكمال رقم (٩٧٣) .

- تعجيل المنفعة (ص ٢٩١) رقم (١١٦٨) قال ابن حجر : وهاه ابن معين ، فقال : ليس بشئ . وقال ابن عدى : أرجو أنه لا بأس به ، وأحاديثه عن شعبة وحماد بن سلمة ليست محفوظة ، وقد كتب عنه عبد الله بن أحمد عن أبيه ، وما أقل ما له من الروايات . قلت : كذا وقع فى خط الحسينى : « عبد ربه » بالراء بعدها موحدة وزاد فيها تارة هاء ، وتارة حذفها ؛ وهو غلط ، والصواب «عبدويه » بوزن « راهويه » وكذا هو فى ميزان الذهبى . ونقل فيه عن يحيى بن معين أنه كذبه ، وذلك فيما رواه عبد الخالق بن منصور ، قال : وأثنى عليه أحمد وأمر ابنه عبد الله بالأخذ عنه ، حيث منعه من الأخذ عن على بن الجعد ، قال : روى عنه جعفر بن كُرَّال ، انتهى . وفى ثقات ابن حبان : يحيى بن عبدويه شيخ يروى عن قيس بن الربيع ، روى عنه محمد بن يحيى فأظنه هو ؛ فإنه من هذه الطبقة ، وقد ذكر الحسينى فى إكماله أن يحيى هذا يروى عن قيس بن الربيع .

٧٥٥٩ - تعجيل المنفعة (ص ٢٩٢) رقم (١١٦٨) .

- الإكمال رقم (٩٧٤) .

● **يحيى بن عبد الحميد الحِمَّانى :** عن أبيه ، وابن عيينة ، وحماد بن زيد ، وخلق . وعنه أبو حاتم ، وخلق . وثقه ابن معين . ووهاه النسائى . ومات سنة ثمان وعشرين ومائتين / تمييز [تقريب : « حافظ إلا أنهم اتهموه بسرقة الأحاديث . من صغار التاسعة » رقم (٧٥٩١) تهذيب الكمال رقم (٦٨٦٨)] .

٧٥٦٠ - تقريب (٥٩٣) رقم (٧٥٩٢) وفيه : « ثقة . من الثالثة » .

- تهذيب الكمال رقم (٦٨٦٩) (٤٣٥/٣١) .

٧٥٦١ - يحيى بن عبد الرحمن بن مالك الأَزْحَبِيّ الكوفى ، عن المطَّلِب ابن زياد ، وجماعة . وعنه أبو كريب ، وغيره . قال ابن حبان : ربما خالف . (ت . ن . هـ)

٧٥٦٢ - يحيى بن عبد الرحمن ، أبو شيبة المصرى : عن زيد بن أبى أُنَيْسَة ، وعمر بن عبد العزيز ، وجماعة . وعنه هُشَيْم ، والوليد بن مسلم ، وغيرهما . وثقه ابن حبان . (هـ)

٧٥٦٣ - يحيى بن عبد الرحمن العَصَرِيّ ، البصرى : عن شهاب ابن عَبَّاد . وعنه أبو سلمة بن إسماعيل . وثقه ابن حبان . (أ)

٧٥٦٤ - يحيى بن عبد العزيز الشامى ، أبو عبد العزيز ، وهو والد أبى عبد الرحمن الشافعى المتكلم ، ويقال : جده . قاله ابن عساكر : روى عن عبادة بن نُسَيّ ، ويحيى بن أبى كثير ، وجماعة . وعنه الوليد بن مُسْلِم ، وعمر بن يونس اليَمَامِيّ ، وقال : كان خَيِّرًا فَاضِلًا . (أ . د)

٧٥٦٥ - يحيى بن عبد الملك بن حُمَيْد الخُزَاعِيّ ، الكوفى : عن أبيه ، والأعمش ، والثورى ، وعدة . وعنه أحمد ، ويحيى ، وإسحاق ، وآخرون . وثقه « د » ، وأحمد ، ويحيى . ومات سنة ست - أو سبع - وثمانين ومائة . (أ . خ . م . ٤)

٧٥٦١ - تقريب (٥٩٣) رقم (٧٥٩٣) قال ابن حجر : « صدوق ، ربما أخطأ . من التاسعة » .
- تهذيب الكمال رقم (٦٨٧٠) (٤٣٨/٣١) .

٧٥٦٢ - تقريب (٥٩٣) رقم (٧٥٩٤) قال ابن حجر : « قَلَبَه هشيم ، فقال : عبد الرحمن بن يحيى . وهو صدوق . من السادسة » . تهذيب الكمال رقم (٦٨٧١) (٤٣٩/٣١) .

٧٥٦٣ - تقريب (٥٩٣) رقم (٧٥٩٥) قال ابن حجر : « مقبول . من السابعة » . [بخ] .
- تهذيب الكمال رقم (٦٨٧٢) (٤٤١/٣١) (بخ) .

٧٥٦٤ - تقريب (٥٩٣) رقم (٧٥٩٧) قال ابن حجر : « مقبول . من السابعة » . [+ بخ] .
- تهذيب الكمال رقم (٦٨٧٤) (٤٤٣/٣١) .

٧٥٦٥ - تقريب (٥٩٣) رقم (٧٥٩٨) قال ابن حجر : « صدوق . له أفراد . من كبار التاسعة » [خ . م . مد . ت . س . ق] - تهذيب الكمال رقم (٦٨٧٥) (٤٤٦/٣١) (خ . م . مد . ت . س . ق) .

٧٥٦٦ - / يحيـــى بن عُبيد الله بن عبد الله بن مَوْهَب التيمى المدنى : عن ٢٤٣/ب أبيه . وعنه « فه » ، والأَوْزَاعِىّ ، وابن المبارك ، وطائفة . تركه يحيى القَطَّان . وقال أحمد : مُنْكَر الحديث ، ليس بثقة . (فه . ت . هـ)

٧٥٦٧ - يحيـــى بن عبيد الله الحِمْيَرِىّ : عن عامر ، عن عَتَّاب بن أَسِيد بحديث « النهى عن بيع مالم يقبض » . وعنه « فه » . (فه)

٧٥٦٨ - يحيـــى بن عبيد الله : عن عبيد الله بن مسلم الحَضْرَمِىّ . وعنه عَبِيدة ابن حُمَيْد بحديث السَّقْط يَجُرُّ أمه بِسِرَرِه » . ورواه إسرائيل ، وغيره ، عن يحيى بن عبد الله الجابر عن عبيد الله بن مسلم . قال شيخنا : وهو أولى بالصواب . والله أعلم . (هـ)

٧٥٦٩ - يحيـــى بن عُبَيْد بن زكريا الغسانى ، أبو زياد الشامى : عن يزيد بن قُطَيْب ، عن معاذ . وعنه صفوان بن عمرو ، وحريز بن عثمان ، وزيد بن أبى أُنَيْسَة . وثقه ابن حبان . (أ)

٧٥٧٠ - يحيـــى بن عُبَيْد البَهْرَانِىّ ، أبو عمر ، الكوفى : عن ابن عباس . وعنه الأعمش ، وشعبة ، وجماعة . وثقه ابن معين . (أ . م . د . ن . هـ)

٧٥٦٦ - تقريب (٥٩٤) رقم (٧٥٩٩) قال ابن حجر : « متروك . وأفحش الحاكم فرماه بالوضع . من السادسة » . تهذيب الكمال رقم (٦٨٧٦) (٤٤٩/٣١) .

٧٥٦٧ - تعجيل المنفعة (ص ٢٩٢) رقم (١١٦٩) قال ابن حجر : قلت : كذا وقع فى بعض النسخ ، وفى بعضها : عن يحيى بن عامر ، عن رجل ، عن عتاب ، ووقع فيها تصحيف (عن) ، فصارت (بن) ، وعامر هو الشعبى ، والمعتمد أن روايته عن عتاب ، وهو ابن أسيد بن أبى العاص الصحابى المشهور بواسطة ، وهذا الحميرى لا أعرف له ترجمة .

٧٥٦٨ - تقريب (٥٩٤) وفيه : « صوابه : يحيى بن عبد الله ، وهو الجابر تقدم . [٧٥٥٠] .

- تهذيب الكمال رقم (٦٨٧٧) (٤٥٣/٣١) .

٧٥٦٩ - تعجيل المنفعة (ص ٢٩٢) رقم (١١٧٠) وقال : وذكره ابن أبى حاتم ، فلم يذكر فيه جرحًا - الإكمال رقم (٩٧٥) .

٧٥٧٠ - تقريب (٥٩٤) رقم (٧٦٠٠) قال ابن حجر : « صدوق . من الرابعة » .

- تهذيب الكمال رقم (٦٨٧٨) (٤٥٤/٣١) .

٧٥٧١ – يحيـــى بن عُبَيْد المكى : عن أبيه . وعنه ابن جُرَيْج . وثقه « ن » . (فع . أ . د . ن)

٧٥٧٢ – يحيـــى بن عبيد : عن عطاء بن أبى رَبَاح . وعنه محمد بن سليمان ابن الأصبهانى . ولعله الذى قبله . (ت)

٧٥٧٣ – يحيـــى بن عَتيق الطُّفَاوِىّ البصرى : عن الحسن ، وابن سيرين ، ومجاهد . وعنه إسماعيل بن عُلَيَّة ، والحَمَّادَان ، وجماعة . وثقه أحمد ، ويحيى ، وغير واحد . (أ . خ . م . د . ن)

٧٥٧٤ – يحيـــى بن عثمان بن سعيد القرشى ، أبو سُلَيمان الحِمْصِىّ : عن أبيه ، وبقية ، ومعن ، وطائفة . وعنه « د ، ن ، هـ » ، وأبو حاتم ، وآخرون . وثقه « أ ، ن » . ومات سنة بضع وخمسين ومائتين . (د . ن . هـ)

٧٥٧٥ – يحيـى بن عثمان بن صالح السَّهْمِىّ المصرى : عن أبيه ، وأَصْبَغ ابن الفرج ، وخلق . وعنه « هـ » ، وآخرون . قال ابن يونس : كان حافظًا للحديث . توفى سنة اثنتين وثمانين ومائتين . (هـ)

٧٥٧٦ – يحيـــى بن عثمان الحربى ، ويقال : السجزىّ – أبو زكريا

٧٥٧١ – تقريب (٥٩٤) رقم (٧٦٠١) قال ابن حجر : « ثقة . من السادسة » .
– تهذيب الكمال رقم (٦٨٧٩) (٤٥٥/٣١) .

٧٥٧٢ – تقريب (٥٩٤) رقم (٧٦٠٢) قال ابن حجر : « يحتمل أن يكون الذى قبله ، وإلا فمجهول . تهذيب الكمال رقم (٦٨٨٠) (٤٥٦/٣١) .

٧٥٧٣ – تقريب (٥٩٤) رقم (٧٦٠٣) قال ابن حجر : « ثقة . من السادسة . مات قبل أيوب ، وكان أصغر من أيوب » . وفيه (ع) خطأ . تهذيب الكمال رقم (٦٨٨١) (خت) .

٧٥٧٤ – تقريب (٥٩٤) رقم (٧٦٠٤) قال ابن حجر : « صدوق . عابد . من العاشرة » .
– تهذيب الكمال رقم (٦٨٨٢) (٤٥٩/٣١) .

٧٥٧٥ – تقريب (٥٩٤) رقم (٧٦٠٥) قال ابن حجر : « صدوق ، رمى بالتشيع ، ولَيَّنه بعضهم ؛ لكونه حدّث من غير أصله . من الحادية عشرة » . تهذيب الكمال رقم (٦٨٨٣) (٣١/ ٤٦٣) .

٧٥٧٦ – تعجيل المنفعة (ص ٢٩٢) رقم (١١٧١) – الإكمال رقم (٩٧٨) .
– تقريب (٥٩٤) رقم (٧٦٠٧) .

البغدادى العابد : عن إسماعيل بن عَيَّاش ، وبَقِيَّة ، وسُوَيْد بن عبد العزيز ، وجماعة . وعنه « عب » ، وأبو زرعة ، وآخرون . وكتب عنه أحمد ، ويحيى ، وأبو حاتم . ووثقه أبو زُرعة . وقال ابن معين : ليس به بأس . وقال العُقَيْلِيّ : لا يتابع على حديثه عن الهِقْل . وقال غيره : مات سنة ثمان وثلاثين ومائتين . (عب)

٧٥٧٧ - يحيى بن عثمان القرشي ، أبو سهل البصرى ، صاحب الدَّسْتُوَائِيّ : عن أيوب السَّخْتِيَانِيّ ، وجماعة . وعنه مسلم بن إبراهيم ، وطائفة . قال « ن » : ليس بثقة . (هـ)

٧٥٧٨ - يحيى بن عروة بن الزبير الأَسَدِيّ : عن أبيه . وعنه ابنه محمد ، وأخوه هشام ، والزُّهْرِيّ ، وجماعة . وثقه « ن » ، وغيره . (أ . خ . م . د)

٧٥٧٩ - يحيى بن عُقَيْل الخُزَاعِيّ البصرى ، نزيل مَرْو : عن أبى هريرة ، وأنس ، وجماعة . وعنه سليمان التَّيْمِيّ ، وآخرون . وثقه ابن حبان . وقال يحيى : ليس به بأس . (أ . م . د . ن . هـ)

٧٥٨٠ - يحيى بن على بن يحيى بن خَلّاد الزُّرَقِيّ المدنى : عن أبيه ، عن جده . وعنه إسماعيل بن جعفر المدنى . (د . ت . ن)

٧٥٨١ - يحيى بن عُمَارة بن أبى حسن الأنصارى ، المازنى ، المدنى :

٧٥٧٧ - تقريب (٥٩٤) رقم (٧٦٠٦) قال ابن حجر : « ضعيف . من الثامنة » . [+ قد] .
- تهذيب الكمال رقم (٦٨٨٤) (٤٦٤/٣١) .

٧٥٧٨ - تقريب (٥٩٤) رقم (٧٦٠٨) قال ابن حجر : « ثقة . من السادسة » .
- تهذيب الكمال رقم (٦٨٨٥) (٤٦٦/٣١) .

٧٥٧٩ - تقريب (٥٩٤) رقم (٧٦١٠) قال ابن حجر : « صدوق . من الثالثة » . [+ بخ] .
- تهذيب الكمال رقم (٦٨٨٧) (٤٧٣/٣١) .

٧٥٨٠ - تقريب (٥٩٤) رقم (٧٦١١) قال ابن حجر : « مقبول . من السادسة . مات سنة تسع وعشرين » . تهذيب الكمال رقم (٦٨٨٨) (٤٧٤/٣١) .

٧٥٨١ - تقريب (٥٩٤) رقم (٧٦١٢) قال ابن حجر : « ثقة . من الثالثة » .
- تهذيب الكمال رقم (٦٨٨٩) (٤٧٤/٣١) .

عن أبي سعيد ، وأنس ، وغيرهما . وعنه ابنه عمرو ، والزهرى ، وجماعة . وثقه « ن » ، وابن إسحاق . (فع . ك . أ . خ . م . ٤)

٧٥٨٢ – يحيى بن عُمَارَة ، وقيل : ابن عبّاد ، كوفى : عن سعيد بن جبير . وعنه الأعمش . وثقه ابن حبان . (ت . ن)

٧٥٨٣ – يحيى بن عمران بن عثمان بن الأرقم المخزومى ، المدنى : عن أبيه ، وجده ، وعمه عبد الله بن عثمان . وعنه العَطَّاف بن خالد ، وأبو مصعب بن أبى بكر المدنى ، وغيرهما . قال أبو حاتم : شيخ مدنى ، مجهول . (أ)

٧٥٨٤ – يحيى بن عمرو بن مالك النُّكْرِىّ : عن أبيه . وعنه ابنه مالك ، وغيره . ضعفه « د ، ن » . وابن معين ، وغيرهم . (ت)

٧٥٨٥ – يحيى بن أبى عُمَر [1] العَدَنى : عن مالك . وعنه ابنه محمد . فيه نظر . (م)

٧٥٨٦ – يحيى بن أبى عمرو ؛ واسمه زرعة السَّيْبَانِىّ [2] ، أبو زرعة الحِمْصِىّ : عن أبيه ، وعدة . وعنه ابن عمه الأوزاعى ، وابن المبارك ، وآخرون . وثقه أحمد ،

٧٥٨٢ – تقريب (٥٩٤) رقم (٧٦١٣) قال ابن حجر : « مقبول . من الرابعة » .
– تهذيب الكمال رقم (٦٨٩٠) (٤٧٥/٣١) .

٧٥٨٣ – تعجيل المنفعة (ص ٣٩٣) قال ابن حجر : قلت ذكره ابن حبّان فى الثقات .
– الإكمال رقم (٩٧٩) .

٧٥٨٤ – تقريب (٥٩٤) رقم (٧٦١٤) قال ابن حجر : « ضعيف ، ويقال : إن حماد بن زيد كذّبه . من السابعة » . تهذيب الكمال رقم (٦٨٩٢) (٤٧٧/٣١) .

٧٥٨٥ – تقريب (٥٩٤) رقم (٧٦١٥) قال ابن حجر : « مقبول . من العاشرة » .
– تهذيب الكمال رقم (٦٨٩١) (٤٧٦/٣١) .

(١) فى المخطوط : « أبى عمرو » وما أثبتناه من سائر المصادر الأخرى .

٧٥٨٦ – تقريب (٥٩٥) رقم (٧٦١٦) قال ابن حجر : « ثقة . من السادسة . وروايته عن الصحابة مرسلة » . [+ بخ] – تهذيب الكمال رقم (٦٨٩٣) (٤٨٠/٣١) .

(٢) فى المخطوط : « الشيبانىّ » .

والعِجْلِيّ ، وغيرهما . ومات سنة ثمان وأربعين ومائة . (أ . د . ن . هـ)

٧٥٨٧ - / **يحيى بن عُمير المدني** : عن سعيد المَقْبُرِيّ ، ونافع ، وجماعة . ٢٤٤/أ
وعنه القَعْنَبِيّ ، وغيره . وثقه ابن حبان . (ن)

٧٥٨٨ - **يحيى بن العَلاء البَجَلِيّ** ، أبو سلمة المدني ، الرازي : عن عمه شعيب بن خالد ، والزهري ، وجعفر الصادق ، وخلق . وعنه عبد الرزاق ، وآخرون . قال أحمد : كَذَّاب ، يَضَع الحديث . (أ . د . هـ)

٧٥٨٩ - **يحيى بن عيسى التميمي النَهْشَلِيّ الكوفي** ، الجَرَّار : عن الأعمش ، والثوري ، وعدة . وعنه ابنا أبي شيبة ، وخلق . ضعفه « ن » ، وغيره . وقال العِجْلِيّ : ثقة يَتَشَيَّع . (م . د . ت . هـ)

٧٥٩٠ - **يحيى بن غسان التَّيْمِيّ** : عن ابن الرسيم ، عن أبيه . وعنه يحيى بن الحارث التيمي . قال ابن أبي حاتم : يحيى بن غسان المرادي ، وهو ابن غسان بن رسيم : روى عن أبيه ، وكان في الوفد الذين وفدوا على رسول الله ﷺ ، ويقال : تيمي ، روى عن عمرو بن ميمون ، روى عنه الثوري ، ومسعر . قال : وكان البخاري جعله اسمين ، كما ذكرنا ، لكن قال في الأول : روى عنه يحيى بن عبد الله الجابر . قال ابن أبي حاتم : فسمعت أبي يقول : هما عندي واحد . قلت : وقال ابن حبان :

٧٥٨٧ - تقريب (٥٩٥) رقم (٧٦١٧) قال ابن حجر : « مقبول . من السابعة » .
- تهذيب الكمال رقم (٦٨٩٤) (٤٨٣/٣١) .

٧٥٨٨ - تقريب (٥٩٥) رقم (٧٦١٨) قال ابن حجر : « رمي بالوضع . من الثامنة . مات قرب الستين » . تهذيب الكمال رقم (٦٨٩٥) (٤٨٤/٣١) .

٧٥٨٩ - تقريب (٥٩٥) رقم (٧٦١٩) قال ابن حجر : « صدوق . يخطئ ، ورمي بالتشيع . من التاسعة . مات سنة إحدى ومائتين » . [+ بخ] - تهذيب الكمال رقم (٦٨٩٦) (٤٨٨/٣١) (+ بخ) .

٧٥٩٠ - تعجيل المنفعة (ص ٢٩٣) رقم (١١٧٤) قال ابن حجر : اختلف في إسناده على يحيى بن غسان - الإكمال رقم (٩٨١) .

يحيى بن غسان المرادى يروى المراسيل : روى عنه الثورى . (أ)

٧٥٩١ – يحيـــى بن غَيْلان الخُزَاعِىّ ، أبو الفضل البَغْدَادِىّ : عن مالك ، وأبى عَوَانة ، ويزيد بن زُرَيْع ، وطائفة . وعنه أحمد ، والفضل بن سهل الأعرج ، وآخرون . وثقه ابن سعد ، وقال : مات بالبصرة سنة عشر ومائتين . (أ . م . ت . ن)

٧٥٩٢ – يحيـــى بن الفضل العَنَزىّ [١] البصرى ، المعروف بالخِرَقِىّ : عن أبى عاصم ، وأبى عامر العَقَدِىّ ، وعدة . وعنه « د ، هـ » ، وخلق . قال ابن حبان : يُغْرِب . (د . هـ)

٧٥٩٣ – يحيـــى بن الفضل السجستانى [٢] : عن حاتم بن إسماعيل . وعنه « د » وغيره . (د)

٧٥٩٤ – يحيـــى بن فَيَّاض الزِّمَّانِىّ ، أبو بكر البَصرى : عن الثورى ، وغيره . وعنه ابنه محمد ، وغيره . (د)

٧٥٩١ – تقريب (٥٩٥) رقم (٧٦٢٠) قال ابن حجر : « ثقة . من العاشرة . مات سنة عشرين على الصحيح » . تهذيب الكمال رقم (٦٨٩٧) (٤٩١/٣١) .

● **يحيى بن غيلان** : عن عاصم . وعنه الحسن بن سهل العسكرى . قال ابن حبان : مستقيم الحديث / تمييز [تقريب : « مقبول . من الحادية عشرة » رقم ٧٦٢١ – تهذيب الكمال رقم ٦٨٩٨] .

٧٥٩٢ – تقريب (٥٩٥) رقم (٧٦٢٢) قال ابن حجر : « صدوق . من الحادية عشرة . مات سنة ست وخمسين » . تهذيب الكمال رقم (٦٨٩٩) (٤٩٤/٣١) .

(١) فى المخطوط : « العبرى » ، وما أثبتناه من سائر المصادر ، ما عدا تهذيب التهذيب ففيه « العنبرى » وأظنه تحريف ، والله تعالى أعلم .

٧٥٩٣ – تقريب (٥٩٥) رقم (٧٦٢٣) قال ابن حجر : « مقبول . من العاشرة » .
– تهذيب الكمال رقم (٦٩٠٠) (٤٩٦/٣١) .

(٢) فى المخطوط « السخسانى » بالخاء . وما أثبتناه من المصادر الأخرى .

٧٥٩٤ – تقريب (٥٩٥) رقم (٧٦٢٤) قال ابن حجر : « لين الحديث . من التاسعة » .
– تهذيب الكمال رقم (٦٩٠١) (٤٩٦/٣١) .

٧٥٩٥ – يحيـــى بن قَزَعَة القُرَشِيّ المكي ، المؤَذِّن : عن مالك ، وإبراهيم بن سعد ، وعدة . وعنه « خ » ومحمد بن يحيى الذُّهْلي ، وابن وَارَة . وثقه ابن حبان . (خ)

٧٥٩٦ – يحيـــى بن قيس المأربي الحِمْيَرِيّ : عن أنس ، وثُمَامة بن شَرَاحِيل . وعنه ابنه محمد ، وغيره . وثقه الدارقطني ، وغيره . (أ . د . ت)

٧٥٩٧ – يحيـــى بن كثير بن دِرْهَم العَنْبَرِيّ مولاهم ، أبو غَسَّان البصري : عن شعبة ، وعلي بن المبارك الهُنَائِيّ ، وطائفة . وعنه ابن مثنى ، وابن يَسَار وآخرون . وثقه ابن حبان ، وغيره . (خ . م . ٤)

٧٥٩٨ – يحيـــى بن كثير الكَاهِلِيّ الأسديّ ، الكوفي : عن مُسَوَّر بن يزيد الكاهلي ، وعنه مَرْوان بن معاوية الفَزَاري . ضعفه « ن » ووثقه ابن حبان . (د . عب)

٧٥٩٩ – يحيـــى بن كثير ، أبو النضر ، صاحب البصري : عن عطاء ، وسعيد الجُرَيْرِيّ ، وعدة . وعنه ابنه كثير ، وشَيْبَان بن فروخ ، وجماعة . قال « ن » : ليس بثقة . (هـ)

٧٥٩٥ – تقريب (٥٩٥) رقم (٧٦٢٦) قال ابن حجر : « مقبول . من العاشرة » .
– تهذيب الكمال رقم (٦٩٠٢) (٤٩٧/٣١) .

٧٥٩٦ – تقريب (٥٩٥) رقم (٧٦٢٨) قال ابن حجر : « ثقة . من الخامسة » .
– تهذيب الكمال رقم (٦٩٠٣) (٤٩٨/٣١) .

٧٥٩٧ – تقريب (٥٩٥) رقم (٧٦٢٩) قال ابن حجر : « ثقة . من التاسعة . مات سنة ست ومائتين » . تهذيب الكمال رقم (٦٩٠٤) (٤٩٩/٣١) .

٧٥٩٨ – تقريب (٥٩٥) رقم (٧٦٣٠) قال ابن حجر : « لين الحديث ، من الخامسة » . [+ ر] – تهذيب الكمال رقم (٦٩٠٥) (٥٠١/٣١) (+ ر) .

٧٥٩٩ – تقريب (٥٩٥) رقم (٧٦٣١) قال ابن حجر : « ضعيف . من كبار التاسعة » .
– تهذيب الكمال رقم (٦٩٠٦) (٥٠٢/٣١) .

٧٦٠٠ – يحيـــى بن أبى كثير ، واسمه صالح بن المُتَوكِّل الطائى مولاهم ، أبو نصر اليمامى : عن أنس ، وعكرمة ، وخلق . وعنه ابنه عبد الله ، والأوزاعِى ؛ أحد شيوخه [1] ، وأيوب السَّخْتِيانى ، ويحيى الأنصارى ، وخلق . قال أحمد : من أثبت الناس ، إنما يُعَدُّ مع الزهرى ويحيى بن سعيد . وقال أبو حاتم : إمام لا يُحَدِّث إلا عن ثقة . وقال ابن المبارك ، عن همام : كنا نحدث يحيى بن أبى كثير بالغداة ، فإذا كان بالعشى قلبه علينا . وقال غيره : مات سنة تسع وعشرين ومائة .
(فع . فه . أ . خ . م . ٤)

٧٦٠١ – يحيـــى بن المتوكل العُمَرِىّ ، أبو عَقِيل المدنى الحَذَّاء الضرير : عن أبيه ، ومحمد بن المنكدر ، وطائفة . وعنه وكيع ، وأبو النضر ، وخلق . ضعفه أحمد ، ويحيى ، وجماعة . ومات سنة سبع وستين ومائة . (أ . م . د)

٧٦٠٢ – يحيـــى بن محمد بن سابق الكوفى : عن أبى أسامة ، وجماعة . وعنه محمد بن داود المِصِّيصِىّ . قال أبو حاتم : أحاديثه مشهورة . (ن)

٢٤٤/ب **٧٦٠٣ – / يحيـــى بن محمد بن السَّكَن القُرَشِىّ البصرى** ، البزار : عن حَبَّان بن هِلال ، وأبى عارم العَقَدِىّ ، وعدة . وعنه « خ ، د ، ن » ووثقه . وقال ابن حبان : كان راويًا لمحمد بن جهضم . (خ . د . ن)

٧٦٠٠ – تقريب (٥٩٦) رقم (٧٦٣٢) قال ابن حجر : « ثقة ثبت ، لكنه يدلس ويُرْسِل . من الخامسة . مات سنة اثنتين وثلاثين . وقيل : قبل ذلك » – تهذيب الكمال رقم (٦٩٠٧) (٥٠٤/٣١) .
(١) فى الهامش حاشية : « ليس الأوزاعى من شيوخه ، بل هو أصغر منه سنًّا ولقاءً » .
يحيى بن مالك ، أبو أيوب المَرَاغِىّ : يأتى فى الكنى – إن شاء الله تعالى .
٧٦٠١ – تقريب (٥٩٦) رقم (٧٦٣٣) قال ابن حجر : « ضعيف . من الثامنة » . [+ مق] .
– تهذيب الكمال رقم (٦٩٠٨) (٥١١/٣١) (+ مق) .
● **يحيى بن المتوكل الباهلى** ، بصرى : عن ابن جريج . وعنه سليمان الشاذكونى . قال يحيى : لا أعرفه . / تمييز [تقريب : « صدوق يخطئ . من التاسعة – رقم ٧٦٣٤ – تهذيب الكمال رقم ٦٩٠٩] .
٧٦٠٢ – تقريب (٥٩٦) رقم (٧٦٣٥) قال ابن حجر : « لقبه عصا ابن ادريس : مقبول . من العاشرة » . تهذيب الكمال رقم (٦٩١٠) (٥١٨/٣١) .
٧٦٠٣ – تقريب (٥٩٦) رقم (٧٦٣٦) قال ابن حجر : « صدوق . من الحادية عشرة . مات بعد الخمسين » . تهذيب الكمال رقم (٦٩١١) (٥١٨/٣١) .

٧٦٠٤ – يحيى بن محمد بن عَبَّاد المَدَنِيّ الشَّجَرِيّ : عن مالك ، وابن إسحاق ، وعدة . وعنه ابنه إبراهيم ، وجماعة . ضعفه أبو حاتم . (ت)

٧٦٠٥ – يحيى بن محمد بن عبد الله بن مِهْرَان الجارى [(١)] ، حجازى : عن الدَّرَاوَرْدِيّ ، وجماعة . وعنه ابن نُمَيْر ، وآخرون . وثقه العِجْلِيّ . وقال « خ » : يتكلمون فيه . (د . ت . ن)

٧٦٠٦ – يحيى بن محمد بن قيس المحاربى ، أبو زُكَيْر البصرى الضرير : عن أبيه ، وزيد بن أسلم ، وطائفة . وعنه ابن المدينى . وابن بَشَّار ، وخلق . ضعفه ابن معين ، وغيره . (م . ت . ن . هـ)

٧٦٠٧ – يحيى بن محمد بن معاوية المَرْوَزِيّ اللؤلؤى : عن النضر بن شُمَيْل ، وغيره . وعنه « م » ، وجماعة . (م)

٧٦٠٨ – يحيى بن محمد بن يحيى الذُّهْلِيّ بن حَبْكان [(٢)] : عن أحمد ، وإسحاق . وعنه « هـ » – فيما قيل . (هـ)

٧٦٠٤ – تقريب (٥٩٦) رقم (٧٦٣٧) قال ابن حجر : « ضعيف ، وكان ضريرًا يتلقن . من التاسعة » . تهذيب الكمال رقم (٦٩١٢) (٥٢٠/٣١) .

● **يحيى بن محمد بن عبد الله بن صيفى** ، ويقال : يحيى بن عبد الله بن محمد – تقدم [٧٥٥٧] .

٧٦٠٥ – تقريب (٥٩٦) رقم (٧٦٣٨) قال ابن حجر : « صدوق يخطئ . من كبار العاشرة » .

– تهذيب الكمال رقم (٦٩١٣)

(١) فى المخطوط : « الحارثى » ، وما أثبتناه من المصادر الأخرى ، كالتهذيبين والتقريب والخلاصة .

٧٦٠٦ – تقريب (٥٩٦) رقم (٧٦٣٩) قال ابن حجر : « صدوق يخطئ كثيرًا . من الثامنة » [+ بخ . د] – تهذيب الكمال رقم (٩٦١٤) (٥٢٤/٣١) [+ بخ . مد] .

٧٦٠٧ – تقريب (٥٩٦) رقم (٧٦٤٠) قال ابن حجر : « مقبول . من الحادية عشرة . مات سنة سبع وخمسين » . تهذيب الكمال رقم (٦٩١٥) (٥٢٧/٣١) .

٧٦٠٨ – تقريب (٥٩٦) رقم (٧٦٤١) قال ابن حجر : « ثقة حافظ . من الحادية عشرة . مات شهيد سنة سبع وستين » . تهذيب الكمال رقم (٦٩١٦) (٥٢٨/٣١) .

(٢) فى المخطوط « حبكان » بالباء الموحدة . وفى التهذيبين والتقريب بالياء « حيكان » .

٧٦٠٩ – يحيى بن المختار الصنعاني : عن الحسن قوله . وعنه مَعْمَر بن راشد ، وغيره . (ن)

٧٦١٠ – يحيى بن مخلد المِقْسَمي البغدادي : عن المُعَافَى بن عِمْرَان ، وغيره . وعنه « ن » ووثقه . (ن)

٧٦١١ – يحيى بن مسلم البصري : عن الحسن ، وعطاء . وعنه عبد المنعم ابن نُعَيم السقاء . قال أبو زرعة : لا أدرى مَن هو . (ت)

٧٦١٢ – يحيى بن مسلم ، ويقال : ابن سُلَيم الأَزْدِيّ البصرى ، المعروف بالبَكَّاء : عن ابن عمر ، وسعيد بن المسَيَّب ، وجماعة . وعنه الثورى ، والحَمَّادان ، وآخرون . قال « ن » ، وغيره : ليس بثقة . (ت . هـ)

٧٦١٣ – يحيى بن أبى المُطَاع ، شامى : عن العِرْبَاض بن سارِيَة ، ومعاوية . وعنه عطاء الخُرَاسَانِيّ ، وجماعة . وثقه دُحَيْم . (هـ)

٧٦١٤ – يحيى بن مُعَلَّى بن منصور الرازى : عن أبيه ، وإسحاق الفَرْوِيّ ، وخلق . وعنه « هـ » ، وآخرون . وثقه الخطيب . (هـ)

٧٦٠٩ – تقريب (٥٩٦) رقم (٧٦٤٢) قال ابن حجر : « مستور . من السادسة » .
– تهذيب الكمال رقم (٦٩١٧) (٥٣١/٣١) .

٧٦١٠ – تقريب (٥٩٦) رقم (٧٦٤٣) قال ابن حجر : « ثقة . من الحادية عشرة » .
– تهذيب الكمال رقم (٦٩١٨) (٥٣٢/٣١) .

٧٦١١ – تقريب (٥٩٧) رقم (٧٦٤٤) قال ابن حجر : « مجهول . من السادسة » .
– تهذيب الكمال رقم (٦٩١٩) (٥٣٣/٣١) .

٧٦١٢ – تقريب (٥٩٧) رقم (٧٦٤٥) قال ابن حجر : « ضعيف . من الرابعة مات سنة ثلاثين ومائة » رقم (٦٩٢٠) (٥٣٣/٣١) .

٧٦١٣ – تقريب (٥٩٧) رقم (٧٦٤٩) قال ابن حجر : « وأشار دحيم إلى أن روايته عن عِرباض بن سارية مرسلة . صدوق . من الرابعة » . تهذيب الكمال رقم (٦٩٢٤) (٥٣٨/٣١) .

٧٦١٤ – تقريب (٥٩٧) رقم (٧٦٥٠) قال ابن حجر : « صدوق . صاحب حديث . من الحادية عشرة » . تهذيب الكمال رقم (٦٩٢٥) (٥٤١/٣١) .

٧٦١٥ - يحيـــى بن مَعين بن عَوْن الغَطَفَانِيّ مولاهم ، البغدادى ، أحد الأئمة الأعلام : روى عن ابن عيينة ، وأبى أسامة ، وعبد الرزاق ، وعفان ، وغُنْدَر ، وهُشَيْم ، وخلق كثير . وعنه « خ ، م ، د ، عب » ، وأحمد بن حنبل ، وهَنَّاد ، وابن سعد ، وخلق . قال ابن المدينى : ما أعلم أحدًا كتب ما كتب يحيى بن معين . وقال الخطيب : كان إمامًا رَبَّانيًّا عالمًا حافظًا ثبتًا متقنًا ، وقال عباس الدُّورِيّ ، عن يحيى بن معين : لولم نكتب الحديث من ثلاثين وجهًا ما عقلناه . وقال عبيد الله القواريرى : قال لى يحيى القطان : ماقدم علينا مثل هذين الرجلين ؛ أحمد بن حنبل ، ويحيى بن معين . وقال أبو عبيد القاسم بن سلام : ربانيو الحديث أربعة ؛ فأعلمهم بالحلال والحرام أحمد بن حنبل ، وأحسنهم سياقة للحديث وأدَاء له على بن المدينى ، وأحسنهم وضعًا لكتابِ ابن أبى شيبة ، وأعلمهم بصحيح الحديث وسقيمه يحيى بن معين . وقال « خ » : مات بالمدينة سنة ثلاث وثلاثين ومائتين ، وغُسِّل على أعواد النبى ﷺ ، وله نحو سبع وسبعون سنة . (خ . م . ٤ . عب)

٧٦١٦ - يحيـــى بن المغيرة بن إسماعيل المخزومى ، أبو سلمة المدنى : عن أبيه ، وعدة . وعنه « ت » ، وأبو حاتم ، وقال : صدوق ثقة . (ت)

٧٦١٧ - يحيـــى بن المِقْدام بن مَعْدِى كَرِب الكِنْدِيّ ، الحمصى : عن أبيه . وعنه ابنه صالح . وثقه ابن حبان . (أ . د . ن . هـ)

٧٦١٨ - يحيـــى بن المُهَلّب البَجَلِيّ ، أبو كُدَيْنَة الكوفى : عن سليمان

٧٦١٥ - تقريب (٥٩٧) رقم (٧٦٥١) وفيه : « ثقة . حافظ ، مشهور ، إمام الجرح والتعديل . من العاشرة » . تهذيب الكمال رقم (٦٩٢٦) (٥٤٣/٣١) .

٧٦١٦ - تقريب (٥٩٧) رقم (٧٦٥٢) قال ابن حجر : « صدوق . من الحادية عشرة . مات سنة ثلاث وخمسين » . تهذيب الكمال رقم (٦٩٢٧) (٥٦٨/٣١) .

٧٦١٧ - تقريب (٥٩٧) رقم (٧٦٥٣) قال ابن حجر : « مستور . من الرابعة » .
- تهذيب الكمال رقم (٦٩٢٨) (٥٧٠/٣١) .

٧٦١٨ - تقريب (٥٩٧) رقم (٧٦٥٤) قال ابن حجر : « صدوق . من السابعة » .
- تهذيب الكمال . رقم (٦٩٢٩) (٥/٣٢) .

التَّيْمِيّ والأعمش ، وطائفة . وعنه أبو أُسامة ، وعَفّان ، وآخرون . وثقه ابن معين ، وغيره . (أ . خ . ت . ن) .

٧٦١٩ – يحيـــى بن موسى بن عبد ربه الحُدَّانِيّ البَلْخِيّ المعروف بِخَتّ ، كوفي الأصل : روى عن عبد الرزاق ، ويزيد بن هارون ، ووكيع ، وخلق . وعنه : « خ ، د ، ت ، ن » وموسى بن هارون الحمّال ، وآخرون . وثقه « ن » وأبو زرعة ، ومات سنة أربعين ومائتين (خ . د . ت . ن)

٢٤٥/أ **٧٦٢٠ – يحيـــى بن مَيْمون بن عطاء القرشي ، أبو أيوب التَّمّار ، / البصري** : عن ابن جُرَيْج ، وثابت البُنَانِيّ ، وعدة . وعنه مُعْتَمِر ، وآخرون . قال « م » : منكر الحديث . (د)

٧٦٢١ – يحيـــى بن مَيْمُون الحَضْرَمِيّ أبو عَمْرة المصري ، قاضيها : عن سهل بن سعد السَّاعِدِي ، وغيره . وعنه ابن لَهيعة ، وجماعة . وثقه ابن حبان .

٧٦٢٢ – يحيـــى بن ميمون الضَّبِّيّ ، أبو المُعَلَّى العَطَّار الكوفي : عن سعيد ابن جبير ، وإبراهيم النَّخَعِيّ ، وطائفة . وعنه شعبة ، وحماد بن زيد ، وغيرهما . وثقه « ن » وابن معين ، وضعفه ابن حبان . (أ . خ . ن . هـ)

٧٦١٩ – تقريب (٥٩٧) رقم (٧٦٥٥) قال ابن حجر : « ثقة . من العاشرة » .
– تهذيب الكمال رقم (٦٩٣٠) (٦/٣٢) .

٧٦٢٠ – تقريب (٥٦٧) رقم (٧٦٥٦) قال ابن حجر : « متروك . من الثامنة . مات في حدود التسعين » .
– تهذيب الكمال رقم (٦٩٣١) (١٠/٣٢) .

٧٦٢١ – تقريب (٥٩٧) رقم (٧٦٥٧) قال ابن حجر : « صدوق ، لكن عيب عليه شئ يتعلق بالقضاء ، من الخامسة » . مات سنة أربع عشرة ومائة .
– تهذيب الكمال رقم (٦٩٣٢) (١٢/٣٢) .

٧٦٢٢ – تقريب (٥٩٧) رقم (٧٦٥٨) قال ابن حجر : « ثقة . من السادسة . مات سنة اثنتين وثلاثين » . [خت] .
– تهذيب الكمال رقم (٦٩٣٣) (١٥/٣٢) (خت) .

٧٦٢٣ – يحيى بن النَّضْر الأنصارى المدنى : عن أبى هريرة ، وأبى قتادة الأنصارى ، وجماعة . وعنه ابنه أبو بكر ، وغيره . وثقه أبو حاتم . (أ . هـ)

٧٦٢٤ – يحيى بن هانئ بن عروة المُرَادِىّ ، أبو داود الكوفى : عن أبيه ، وأنس ، وجماعة . وعنه الثورى ، وشعبة ، وآخرون . وثقه ابن معين ، وغير واحد . (أ . د . ت . ن) .

٧٦٢٥ – يحيى بن هند بن أسماء بن حارثة الأسلمى : عن أبيه ، وجده . وعنه [1] سنان بن سَنَّة ، وعبد الرحمن بن حرملة . وثقه ابن حبان . (أ)

٧٦٢٦ – يحيى بن أبى الهيثم العَطَّار الكوفى : عن أبيه ، والشعبى ، وعدة . وعنه ابن عُيَيْنَة ، وأبو نُعَيْم ، وطائفة . وثقه ابن معين . (أ)

٧٦٢٣ – تقريب (٥٩٧) رقم (٧٦٥٩) قال ابن حجر : « ثقة . من الرابعة » . [بخ – صد] .
– تهذيب الكمال رقم (٦٩٣٤) (١٧/٣٢) .

٧٦٢٤ – تقريب (٥٩٧) رقم (٧٦٦١) قال ابن حجر : « ثقة . من الخامسة . وروايته عن ابن مسعود مرسلة » . تهذيب الكمال رقم (٦٩٣٦) (١٨/٣٢) .

٧٦٢٥ – الإكمال رقم (٩٨٢) .
– تعجيل المنفعة (ص ٢٩٤) رقم (١١٧٦) قال ابن حجر : قلت : هذا تخليط شديد ، والذى فى ثقات التابعين لابن حبان صورته فى يحيى المذكور : روى عن أبيه ، أن النبى – صلى الله عليه وآله وسلم – بعثه فى صوم عاشوراء ، روى عنه عبد الرحمن بن حرملة . قال ابن حبان : هكذا قال وهيب ، وخالفه عبد الله بن بكير ، عن عبد الرحمن بن حرملة فقال : عن حبيب بن هند . قلت : وقد تقدمت ترجمة حبيب ، والذى فى المسند من طريق وهيب عن عبد الرحمن ، حدثنى يحيى بن هند بن حارثة ؛ وكان هند من أصحاب الحديبية ، وأخوه أسماء بن حارثة هو الذى بعثه رسول الله – صلى الله عليه وآله وسلم – فى صيام عاشوراء . وقول الحسينى : روى عنه سنان بن سنة : لم أره فى شئ من طرق الحديث فى المسند ، وترجم له ابن أبى حاتم : يحيى بن هند الأسلمى ، روى عن سنان بن سنة ، وسنان له صحبة ، روى عنه عبد الرحمن بن حرملة .

(١) فى هامش المخطوط حاشية تقول : « صوابه : وعن » ، وأظن هذا من تعليق ابن حجر كما بين ذلك فى التعجيل .

٧٦٢٦ – تقريب (٥٩٧) رقم (٧٦٦٢) قال ابن حجر : « ثقة . من الخامسة » . [بخ – تم] .
– تهذيب الكمال رقم (٦٩٣٧) (٢٠/٣٢) (بخ – تم) .

٧٦٢٧ – يحيى بن واضح الأنصارى مولاهم ، أبو تُمَيْلَة المَرْوَزِىّ : عن الأوزاعى ، وابن إسحاق ، وآخرين . وعنه أحمد ، وإسحاق ، وخلق . وثقه « ن » ، وابن معين ، وابن سعد . وقال أبو حاتم : أدخله البخارى فى كتاب الضعفاء فيحوّل من هناك . (أ . خ . م . ٤)

٧٦٢٨ – يحيى بن وَثَّاب الأسدى مولاهم ، الكوفى المقرئ : عن ابن عمر ، وابن عباس ، وعدة . وعنه الأعمش ، وأبو حَصِين الأَسَدِىّ ، وطائفة . وثقه « ن » ، وغيره . ومات سنة ثلاث ومائة . (أ . خ . م . ت . ن . هـ)

٧٦٢٩ – يحيى بن الوليد بن عُبَادَة بن الصَّامِت المدنى : عن جده عبادة . وعنه جَبَلَة بن عَطِيَّة . وثقه ابن حبان . (أ . ن)

٧٦٣٠ – يحيى بن الوليد الطَّائِىّ ، أبو الزَّعْرَاء الكوفى : عن مُحِلّ بن خليفة . وعنه زيد بن الحُبَاب ، وابن مهدى ، وغيرهما . وثقه ابن حبان . (أ . د . ن . هـ)

٧٦٣١ – يحيى بن يحيى بن بكر الحنظلى النَّيْسَابورِىّ : عن ابن عُيينة ،

٧٦٢٧ – تقريب (٥٩٨) رقم (٧٦٦٣) قال ابن حجر : « ثقة . من كبار التاسعة . مشهور بكنيته » . تهذيب الكمال رقم (٦٩٣٨) (٢٢/٣٢) .

٧٦٢٨ – تقريب (٥٩٨) رقم (٧٦٦٤) قال ابن حجر : « ثقة عابد ، من الرابعة » .
– تهذيب الكمال رقم (٦٩٣٩) (٢٦/٣٢) .

يحيى بن وثاب ، جزرى : عن الزهرى . وعنه خارجة بن مصعب / تمييز . [تقريب : « مجهول من السابعة » رقم ٧٦٦٥ – تهذيب الكمال رقم ٦٩٤٠] .

٧٦٢٩ – تقريب (٥٩٨) رقم (٧٦٦٦) قال ابن حجر : « مقبول . من الرابعة » .
– تهذيب الكمال رقم (٦٩٤١) (٣٠/٣٢) .

٧٦٣٠ – تقريب (٥٩٨) رقم (٧٦٦٧) قال ابن حجر : « كوفى : لا بأس به . من السابعة » .
– تهذيب الكمال رقم (٦٩٤٢) (٣٠/٣٢) .

٧٦٣١ – تقريب (٥٩٨) رقم (٧٦٦٨) قال ابن حجر : « ثقة . ثَبت ، إمام . من العاشرة » .
– تهذيب الكمال رقم (٦٩٤٣) (٣١/٣٢) .

والحَمَّادَين ، ومالك ، والليث ، وخلق . وعنه « خ ، م » ، وابن رَاهَوَيه ، والذُّهْلِيّ ، وخلق . قال أحمد : ما أخرجت خراسان بعد ابن المبارك مثله . وقال ابن رَاهَوَيه : يحيى بن يحيى أثبت من عبد الرحمن بن مهدى ، وما رأيت مثل يحيى ، ولا رأى يحيى مثل نفسه ، ومات يوم مات ، وهو إمام أهل الدنيا . وقال « ن » : ثقة ثَبْت . مات سنة ست وعشرين ومائتين . (خ . م . ت . ن . هـ)

٧٦٣٢ – يحيـــى بن يحيى بن قيس الغَسَّانى ، أبو عثمان الدمشقى : عن سعيد بن المُسَيَّب ، ومكحول ، وعدة . وعنه ابنه هشام ، وابن إسحاق ، وآخرون . وثقه ابن معين ، وغيره . ومات سنة اثنتين وثلاثين ومائة . (أ . د)

٧٦٣٣ – يحيـــى بن أبى يحيى : عن عمرو بن دينار . وعنه وَرْقَاء بن عمر (ن)

٧٦٣٤ – يحيـــى بن يَزْداد العسكرى ، أبو السَّقْر ، الوراق : عن أبى نعيم ، وغيره . وعنه « هـ » ، وجماعة . (هـ)

٧٦٣٥ – يحيـــى بن يزيد بن عبد الملك النَّوْفَلِيّ العابد : عن أبيه ، وغيره . وعنه أحمد ، وعبد الرحمن بن إبراهيم دُحَيْم ، وأحمد بن منصور الرَّمَادِيّ ، وجماعة . ضعفه أبو حاتم ، وغيره . وقال أحمد ، وأبو زرعة : لا بأس به . (أ)

٧٦٣٢ – تقريب (٥٩٨) رقم (٧٦٧٠) قال ابن حجر : « ثقة . من السادسة . مات سنة ثلاث وثلاثين على الصحيح » . تهذيب الكمال رقم (٦٩٤٤) (٣٧/٣٢) .

٧٦٣٣ – تقريب (٥٩٨) رقم (٧٦٧١) قال ابن حجر : « مجهول . من السابعة » .
– تهذيب الكمال رقم (٦٩٤٥) (٤١/٣٢) .

٧٦٣٤ – تقريب (٥٩٨) رقم (٧٦٧٢) قال ابن حجر : « مقبول . من الحادية عشرة » .
– تهذيب الكمال رقم (٦٩٤٦) (٤٢/٣٢) .

٧٦٣٥ – الإكمال رقم (٩٨٣) .
– تعجيل المنفعة (ص ٢٩٤) رقم (١١٧٧) قال ابن حجر بعد قولهما « لا بأس به » : وزاد أبو زرعة : الشَّأنُ فى أبيه . وزاد أحمد : ولم يكن عنده إلا عن أبيه ، ولو كان عنده غيره لتبين أمره ، انتهى . وقد وجدنا له حديثًا آخر رواه عن أبى عبادة الزُّرَقِيّ ، عن سهل بن عبيد فى الدعاء فى صلاة =

٧٦٣٦ – يحيى بن يزيد الجَزَرِيّ ، أبو شيبة : عن زيد بن أبي أُنَيْسَة . وعنه إسماعيل بن عَيَّاش ، وابن إسحاق ، وغيرهما . قال خ : لم يصح حديثه . (أ . د)

٧٦٣٧ – يحيى بن يزيد الهُنَائِيّ : عن أنس . وعنه شعبة ، وغيره . وثقه ابن حبان . (أ . م . د)

٧٦٣٨ – يحيى بن يَعْلَى بن الحارِث المُحَارِبي ، الكوفي : عن أبيه ، وزائدة . وعنه « خ » ، و ابنا أبي شيبة ، وخلق . وثقه أبو حاتم . ومات سنة ست عشرة ومائتين . (خ . م . د . ن . هـ)

٧٦٣٩ – يحيى بن يَعْلَى بن حَرْمَلَة التَّيْمِيّ ، أبو الحُيَّاة ، الكوفي : عن أبيه ، وابن إسحاق ، وطائفة . وعنه ابن عُيينة وابنا أبي شيبة ، وخلق . وثقه ابن معين . ومات سنة ثمانين ومائة عن ست وتسعين سنة . (أ . م . ت . ن . هـ)

٢٤٥/ب **٧٦٤٠ – / يحيى بن يَعْلَى الأَسْلَمِيّ القَطَوَانِيّ ، الكوفي** : عن ابن لَهِيعة ، والأعمش ، وخلق . وعنه قتيبة ، وأبو بكر بن أبي شيبة ، وخلق . قال « خ » : مضطرب الحديث . (ت)

= الجنازة ، أخرجه الطبراني وابن منده في الصحابة . وقال أبو حاتم : منكر الحديث لا أدرى منه ، أو من أبيه . وقال ابن عدى : الضعف على حديثه بَيِّنٌ ، وعامتها غير محفوظة .

٧٦٣٦ – تقريب (٥٩٨) رقم (٧٦٧٤) قال ابن حجر : « مقبول . من السابعة » .
– تهذيب الكمال رقم (٦٩٤٨) (٤٤/٣٢) .

٧٦٣٧ – تقريب (٥٩٨) رقم (٧٦٧٣) قال ابن حجر : « مقبول . من الخامسة » . ويقال : هو ابن أبي إسحاق المتقدم . تهذيب الكمال رقم (٦٩٤٧) (٤٣/٣٢) .

٧٦٣٨ – تقريب (٥٩٨) رقم (٧٦٧٥) قال ابن حجر : « ثقة . من صغار التاسعة » .
– تهذيب الكمال رقم (٦٩٤٩) (٤٦/٣٢) .

٧٦٣٩ – تقريب (٥٨٩) رقم (٧٦٧٦) قال ابن حجر : « ثقة . من الثامنة » .
– تهذيب الكمال رقم (٦٩٥٠) (٤٨/٣٢) .

٧٦٤٠ – تقريب (٥٩٨) رقم (٧٦٧٧) قال ابن حجر : « ضعيف . شيعي . من التاسعة » . [+ بخ] – تهذيب الكمال رقم (٦٩٥١) (٥٠/٣٢) (+ بخ) .

٧٦٤١ – يحيى بن يَعْمَر البَصْرِيّ ، قاضى مَرْو : عن عثمان ، وعلى ، وأبى ذَرّ ، وعائشة ، وعَمَّار ، وجماعة . وعنه قَتَادَة ، وعِكْرِمَة ، وآخرون . وثقه « ن » ، وأبو زُرْعَة ، وأبو حاتم ، وغيرهم . (فه . أ . خ . م . ٤)

٧٦٤٢ – يحيى بن يمان العِجْلِيّ الكوفى : عن أبيه ، والثورى ، وعدة . وعنه ابنه داود الحافظ ، وأحمد ، ويحيى ، وابنا أبى شيبة ، وخلق . قال أحمد ، وغيره : ليس بحجة . (أ . م . ٤)

٧٦٤٣ – يحيى بن يوسف بن أبى كَرِيمَة الزَّمِّيّ [1] **الخُرَاسَانِيّ** : عن ابن عُيينة ، وشَرِيك ، وعدة . وعنه « خ » والذُّهْلِيّ ، وخلق . وثقه أبو زرعة . (خ . هـ)

٧٦٤٤ – يحيى الأنصارِيّ : روى حديثه الليث ، عن عبد الله بن يحيى ، عن أبيه ، عن جده : أن جَدَّتَه خَيْرَة امرأة كَعْب ، أتت رسول الله ﷺ بِحُلِيّ ... الحديث . (هـ)

٧٦٤١ – تقريب (٥٩٨) رقم (٧٦٧٨) قال ابن حجر : « ثقة فصيح ، وكان يرسل . من الثالثة . مات قبل المائة ، وقيل : بعدها » . تهذيب الكمال رقم (٦٩٥٢) (٥٣/٣٢) .

٧٦٤٢ – تقريب (٥٩٨) رقم (٧٦٧٩) قال ابن حجر : « صدوق عابد ، يخطئ كثيرًا ، وقد تغير . من كبار التاسعة » . [+ بخ] .

– تهذيب الكمال رقم (٦٩٥٣) (٥٥/٣٢) .

٧٦٤٣ – تقريب (٥٩٩) رقم (٧٦٨٠) قال ابن حجر : « يقال له : ابن أبى كريمة الزِّمِّى – بكسر الزاى ، « ثقة . من كبار العاشرة » . مات سنة بضع وعشرين » .

– تهذيب الكمال رقم (٦٩٥٤) (٦٠/٣٢) .

(١) فى المخطوط مضبوطًا بفتح الزاى « الزَّمِّى » ، وكذلك فى تهذيب الكمال ، أما فى التقريب فضبطه ابن حجر بكسر الزاى « الزِّمِّى » . والله تعالى أعلم .

٧٦٤٤ – تقريب (٥٩٩) رقم (٧٦٨١) قال ابن حجر : « مجهول . من السابعة » .

– تهذيب الكمال رقم (٦٩٥٥) (٦٢/٣٢) .

● **يحيى البكَّاء** : هو ابن مسلم . تقدم [٧٦١٢] .

● **يحيى الجابر** : هو ابن عبد الله . تقدم [٧٥٥٠] .

٧٦٤٥ - يحيى الكِنْدِىّ ، كوفى : عن الشعبى . وعنه الصَّلْت بن الحَجَّاج . مجهول . (خ)

* * *

٧٦٤٦ - يزيد بن أَبَان الرَّقَاشِىّ ، أبو عمرو البصرى ، القاصّ : عن أبيه ، وأنس ، وجماعة . وعنه ابنه عبد النور ، والحسن ؛ أحد شيوخه ، والأعمش ، وقتادة ، وخلق . اتفقوا على ضعفه . وقال ابن معين : رجل صالح ، وليس حديثه بشئ . (ت . هـ)

٧٦٤٧ - يزيد بن إبراهيم التُّسْتَرِىّ ، أبو سعيد البصرى : عن الحسن ، وقتادة ، وابن سيرين . وجماعة . وعنه ابن مَهْدِىّ ، وابن المُبَارَك ، والقَعْنَبِىّ ، وخلق . وثقه أحمد ، والنَّسَائِىّ ، وغيرهما . وقال ابن عدى : له أحاديث مستقيمة ، وأرجو أن يكون صدوقًا . (أ . خ . م . ٤)

٧٦٤٨ - يزيد بن الأَخْنَس السُّلَمِىّ ، شامى . له صحبة ، ورواية ، يقال : إنه شهد بَدْرًا ، هو وأبوه ، وابنه معن . قال ابن عبد البر : ولا أعرفهم فى البدريين ، إنما هم ممن بايع النبى ﷺ . قلت : روى عنه كثير بن مُرَّة ، وسُلَيم بن عامر ، وجُبَيْر بن نُفَيْر . (أ)

٧٦٤٥ - تقريب (٥٩٥) رقم (٧٦٢٧) قال ابن حجر : « كوفى : مستور . من السادسة » . وهو ابن قيس الكندى . تهذيب الكمال رقم (٦٩٥٦) (٦٢/٣٢) .
يَزْداد بن فَسَاءة ، ويقال : أزداد . تقدم [٢٨٧] .

٧٦٤٦ - تقريب (٥٩٩) رقم (٧٦٨٣) قال ابن حجر : « ضعيف . من الخامسة » ، مات قبل العشرين » . [+ بخ] - تهذيب الكمال رقم (٦٩٥٨) (٦٤/٣٢) (+ بخ) .

٧٦٤٧ - تقريب (٥٩٩) رقم (٧٦٨٤) قال ابن حجر : « ثقة ثبت ، إلا فى روايته عن قتادة ، ففيها لين . من كبار السابعة . مات سنة ثلاث وستين على الصحيح » .
- تهذيب الكمال رقم (٦٩٥٩) (٧٧/٣٢) .

٧٦٤٨ - تعجيل المنفعة (ص ٢٩٤) رقم (١١٧٨) - الإكمال رقم (٩٨٤) وفيه «الأسلمى » ، وهو خطأ من أخطائه الكثيرة ، وفى المحققة (تحقيق عبد الله سرور) « السلمى » على الصواب .

٧٦٤٩ - يـزيد بن أسد بن كُرْز البَجَلِيّ القَسْرِيّ ، جد خالد الأمير : له صحبة ، ووفادة ، ورواية . وعنه ابنه عبد الله ، وكان ممن نزل الشام . (أ)

٧٦٥٠ - يـزيد بن الأسود ، ويقال : ابن أبى الأسود السُّوَائِيّ ، ويقال : العَامِرِيّ : له صحبة ، ورواية . عداده فى الكوفيين . روى عنه ابنه جابر . (أ . د . ت . ن)

٧٦٥١ - يـزيد بن الأصمّ ، واسمه عمرو - ويقال : عبد عمرو - العامرِيّ البَكَّائِيّ ، أبو عوف الكوفى ، نزيل الرَّقَّة : عن على ، وسعد ، وابن عباس ، وأبى هريرة ، وعائشة ، وخالته ميمونة ، وغيرهم . وعنه الزُّهْرِيّ ، وجعفر بن بُرْقَان ، وطائفة . وثقه « ن » ، والعِجْلِيّ ، وأبو زُرْعَة . ومات سنة ثلاث ومائة . (فع . أ . م . ٤)

٧٦٤٩ - الإكمال رقم (٩٨٥) وفيه زيادة ستأتى عند ابن حجر - إن شاء الله تعالى .

- تعجيل المنفعة (ص ٢٩٤) رقم (١١٧٩) قال ابن حجر : زاد فى الإكمال : فقال له النبى - صلى الله عليه وآله وسلم - : « يا يزيد أحب للناس ما تحب لنفسك » . رواه خالد بن عبد الله ، عن أبيه ، عن جده يزيد . وقال ابن معين : كان أهل خالد ينكرون أن يكون لجدهم يزيد صحبة ، ولو كان له صحبة لعرفوا ذلك . قال ابن الأثير : خالف يحيى الناس فعدوه فى الصحابة . وقال ابن سعد : له وفادة ، قال : ولم يكن ممن اختط بالكوفة فى عهد عمر ولانزلها انتهى . قال ابن عساكر كان فى الجيش الذى أمد به عثمان معاوية مع حبيب بن مسلمة فى غزو الروم ، وكان أميرًا على بجيلة فى صفين ، وولى غزو الصائفة ليزيد بن معاوية ففتح قيسارية . ذكره ابن عائذ ، عن الوليد بن مسلم ، عن يحيى بن حمزة ، وأخرج ابن عساكر بسند جيد إلى أبى بكر بن عياش قال : دخل عبد الله بن يزيد ابن أسد على معاوية فى مرضه الذى مات فيه فكلمه بشئ ، فقال له : رحم الله أباك إن كان لناصِحًا ، نهانى عن قتل حجر بن عدى ، انتهى ، واستفدنا من ذلك أن يزيد مات قبل معاوية ، ويؤخذ منه أن عبد الله معروف .

٧٦٥٠ - تقريب (٥٩٩) رقم (٧٦٨٥) وفيه « الخزاعى » ... ووهم من ذكره فى الكوفيين .

- تهذيب الكمال رقم (٦٩٦٠) (٨٢/٣٢) .

● **يزيد بن الأسود** ، أبو الأسود : جاهلى ، إسلامى . حدث عنه يونس بن ميسرة بن حَلْبَس / تمييز .

٧٦٥١ - تقريب (٥٩٩) رقم (٧٦٨٦) وفيه : يقال : له رؤية ولا يثبت . وهو « ثقة . من الثالثة » . مات سنة ثلاث ومائة . [+ بخ] - تهذيب الكمال رقم (٦٩٦١) (٨٣/٣٢) (+ بخ) .

٧٦٥٢ - يــزيد بن أُمَيَّة الدُّؤَلِيّ ، أبو سِنان المدنى : عن عمر ، وعلى ، وابن عباس . وعنه نافع ، والزهرى ، وزيد بن أسلم ، وغيرهم . وثقه أبو زُرْعَــة . (أ . د . ن . هـ)

٧٦٥٣ - يــزيد بن أبى أُمَيَّة الأَعور : عن ابن عمر ، ويوسف بن عبد الله ابن سَلَام . وعنه محمد بن أبى يحيى الأَسْلَمِيّ . (د)

٧٦٥٤ - يــزيد بن أوس ، كوفى : عن أبى موسى الأشعرى ، وغيره . وعنه إبراهيم النَّخَعِيّ . وثقه ابن حبان . (أ . د . ن)

٧٦٥٥ - يــزيد بن بَابَنُوس ، بصرى : عن عائشة ، وعنه أبو عِمْران الجَوْنِيّ . قال « خ » : كان من الذين قاتلوا عليًا . وقال الدارقطنى : لا بأس به . (أ . د . ن)

٧٦٥٦ - يــزيد بن البَرَاء بن عازِب الأنصارى : عن أبيه . وعنه عَدِيّ بن ثابت ، وغيره . وثقه ابن حبان . (أ . د . ن)

٧٦٥٢ - تقريب (٥٩٩) رقم (٧٦٨٧) قال ابن حجر : « الدُّؤَلِيّ ، مشهور بكنيته : ثقة . من الثانية . ومنهم من عدّه فى الصحابة » .

- تهذيب الكمال رقم (٦٩٦٢) (٨٦/٣٢) .

● **يزيد بن أمية القرشيّ** : شيخ لعمر بن ذر . وثقه ابن حبان / تمييز . [تقريب : « مجهول . من السادسة » (قد) رقم (٧٦٨٨) - تهذيب الكمال رقم (٦٩٦٣)] .

٧٦٥٣ - تقريب (٥٩٩) رقم (٧٦٩٠) قال ابن حجر : « مجهول من الرابعة » . [+ تم] .

- تهذيب الكمال رقم (٦٩٦٤) (٨٩/٣٢) (+ تم) .

٧٦٥٤ - تقريب (٥٩٩) رقم (٧٦٩٢) قال ابن حجر : « مقبول . من الرابعة » .

- تهذيب الكمال رقم (٦٩٦٦) (٩٠/٣٢) .

٧٦٥٥ - تقريب (٦٠٠) رقم (٧٦٩٤) قال ابن حجر : « مقبول . من الثالثة » . [+ بخ . تم] .

- تهذيب الكمال رقم (٦٩٦٨) (٩٢/٣٢) (+ بخ - تم) .

٧٦٥٦ - تقريب (٦٠٠) رقم (٧٦٩٥) قال ابن حجر : « الكوفى : صدوق . من الثالثة » .

- تهذيب الكمال رقم (٦٩٦٩) (٩٣/٣٢) .

٧٦٥٧ - يـزيد بن بشر السَّكْسَـكِيّ : عن ابن عمر . وعنه سالم بن أبى الجعد ، وغيره . وثقه ابن حبان . وقال أبو حاتم : مجهول . (أ)

٧٦٥٨ - يـزيد بن بَيَان العُقَيْلِيّ : عن أبى الرِّجَال الأنصارى . وعنه أبو قِلَابَةَ ، وابن مُثَنَّى ، وآخرون . قال « خ » : فيه نظر . (ت)

٧٦٥٩ - يـزيد بن ثابت الأنصارى ، له صحبة ، ورواية . وعنه ابن أخيه خارجة بن زيد ؛ وقيل : لم يسمع منه . وقال خليفة : رُمِىَ بسهم فى اليمامة ، فمات فى الطريق . (أ . خ . ن . هـ)

٧٦٦٠ - / يـزيد بن جارية الأنصارى المدنى : عن معاوية . وعنه الحكم بن مِينَاء . وثقه « ن » . وزعم الدارقطنى أن له صحبة . (ن) ٢٤٦/أ

٧٦٦١ - يـزيد بن أبى حبيب - واسمه سويد - الأَزْدِىّ ، أبو رجاء

٧٦٥٧ - الإكمال رقم (٩٨٦) وفيه زيادة نقلها ابن حجر فى التعجيل - فيما يأتى .

- تعجيل المنفعة (ص ٢٩٥) وفيه : وذكره ابن حبان فى (الثقات) ، وقال : كان عبد الملك بن مروان يبعث معه كسوة الكعبة . وقال ابن عساكر : استعمله الوليد بن عبد الملك على شرطته ، وبلغنى أنه مات فى تهامة ، وروى عنه عطية مولى بنى عامر ، انتهى . والحديث الذى فى المسند من طريق منصور ، عن سالم بن أبى الجعد عن يزيد بن بشر ، عن ابن عمر . قال ابن عساكر : لم يسمعه سالم من يزيد ، ثم ساق من تاريخ البخارى قال : إن يزيد بن بشر سمع ابن عمر : « بُنِىَ الإسلام » ، قاله عثمان ، عن جرير ، عن منصور ، عن سالم ، عن عطية عن يزيد ، وأورد حميد بن زنجويه فى كتاب (الأموال) من طريق عطية أيضًا ، عن يزيد قال : بعثنى عبد الملك بن مروان بكسوة الكعبة ، فذكر قصة .

٧٦٥٨ - تقريب (٦٠٠) رقم (٧٦٩٧) قال ابن حجر : « ضعيف . من التاسعة » .

- تهذيب الكمال رقم (٦٩٧١) (٩٦/٣٢) .

٧٦٥٩ - تقريب (٦٠٠) رقم (٧٦٩٨) وفيه : « أخو زيد بن ثابت ، وكان أسن منه ، واختلف فى شهوده بدرًا » . [خت] - تهذيب الكمال رقم (٦٩٧٢) (٩٨/٣٢) (خت) .

٧٦٦٠ - تقريب (٦٠٠) رقم (٧٦٩٩) قال ابن حجر : « مقبول . من الثالثة . وقيل : اسمه زيد ، وقيل : هو ابن مُجَمِّع بن جارية ، لا أخوه ، أما أخوه فصحابى ، وهذا هو الراجح » . [+ صد] .

- تهذيب الكمال رقم (٦٩٧٣) (٩٩/٣٢) (+ صد) .

٧٦٦١ - تقريب (٦٠٠) رقم (٧٧٠١) قال ابن حجر : « اختلف فى ولائه : ثقة . فقيه . وكان يرسل . من الخامسة » . تهذيب الكمال رقم (٦٩٧٥) (١٠٢/٣٢) .

المصرى : عن سالم ، ونافع ، وعكرمة ، وعطاء ، وخَلْق . وعنه سليمان التَّيْمِىّ ، وابن لَهِيعَة ، والليث ، وآخرون . وثقه ابن سعد ، وغيره . ومات سنة ثمان وعشرين ومائة . (أ . خ . م . ٤)

٧٦٦٢ – يــزيد بن حُجْر الشامِىّ : عن صالح بن يحيى . وعنه إسماعيل ابن عياش . (د)

٧٦٦٣ – يــزيد بن أبى حكيم الكِنانِىّ أبو عبد الله العَدَنِىّ : عن الثورى ، ومالك ، وعدة . وعنه أحمد ، وإسحاق ، وآخرون . قال ابن حبان : مستقيم الحديث . (أ . خ . ت . ن . هـ)

٧٦٦٤ – يــزيد بن حُمَيْد ، أبو التَّيَّاح الضُّبَعِىّ ، البصرى : عن عِمْرَان بن حُصَيْن ، وأنس ، وطائفة . وعنه شُعْبَة ، والحَمَّادَان ، وآخرون . وثقه أحمد ، ويحيى ، والنَّسَائِىّ ، وغيرهم . ومات سنة ثمان وعشرين ومائة . (أ . خ . م . ٤)

٧٦٦٥ – يــزيد بن الحَوْتَكِيَّة التميمى : عن عمر ، وأبى ذَرّ . وعنه موسى ابن طلحة ، وحكيم بن جبير . (ن)

٧٦٦٦ – يــزيد بن حَيَّان التَّيْمِىّ الكوفى : عن زيد بن أرقم ، وغيره .

٧٦٦٢ – تقريب (٦٠٠) رقم (٧٧٠٢) قال ابن حجر : « مجهول . من السابعة » .
– تهذيب الكمال رقم (٦٩٧٦) (١٠٧/٣٢) .

٧٦٦٣ – تقريب (٦٠٠) رقم (٧٧٠٣) قال ابن حجر : « صدوق . من التاسعة » .
– تهذيب الكمال رقم (٦٩٧٧) (١٠٧/٣٢) .

٧٦٦٤ – تقريب (٦٠٠) رقم (٧٧٠٤) قال ابن حجر : « مشهور بكنيته . ثقة ثبت ، من الخامسة » . مات وقد قارب الثمانين » . تهذيب الكمال رقم (٦٩٧٨) (١٠٩/٣٢) .

٧٦٦٥ – تقريب (٦٠٠) رقم (٧٧٠٥) وفيه : « مقبول . من الثانية » .
– تهذيب الكمال رقم (٦٩٧٩) (١١٢/٣١) .

٧٦٦٦ – تقريب (٦٠٠) رقم (٧٧٠٦) قال ابن حجر : « ثقة . من الرابعة » .
– تهذيب الكمال رقم (٦٩٨٠) (١١٢/٣١) .

وعنه ابن أخيه أبو حيان التيمى ، والأعمش ، وغيرهما . وثقه « ن » .
(أ . م . د . ن)

٧٦٦٧ – يــزيد بن حَيَّان النَّبَــطِيّ البَلْخِيّ : عن أخيه مقاتل ، وعبد الله ابن بُرَيْدَة ، وعطاء . وعنه شَبَابَة ، وجماعة . قال يحيى : ليس به بأس . وضعفه « خ » . (ت . هـ)

٧٦٦٨ – يــزيد بن خالد بن يزيد الهَمْدانِيّ [1] ، أبو خالد الرَّمْلِيّ الزاهِد : عن شَبَابَة ، والليث ، وجماعة . وعنه « د » ، وأبو زُرْعَة ، وخلق . وثقه ابن حبان .
(د . ن . هـ)

٧٦٦٩ – يـزيد بن خالد ، ويقال : ابن عبد الرحمن : عن أنس ، قال : كأنى أنظر إلى لِحْيَة أبى قُحافَة ، كأنها ضرام عَرفج من شدة حُمْرَتها . وعنه «فه » . (فه)

٧٦٧٠ – يــزيد بن خُمَيْر بن يزيد الرَّحَبِيّ ، أبو عُمَر الحِمْصِيّ : عن أبى أُمَامَة ، وعبد الله بن بُسْر ، وجماعة . وعنه شعبة ، وأبو عَوَانة ، وعدة . وثقه شعبة ، وابن معين ، والنَّسائى ، وغيرهم . (أ . م . ٤).

٧٦٦٧ – تقريب (٦٠٠) رقم (٧٧٠٧) قال ابن حجر : « صدوق يخطئ . من السابعة » . [+ قد] .

– تهذيب الكمال رقم (٦٩٨١) (١١٣/٣١) .

٧٦٦٨ – تقريب (٦٠٠) رقم (٧٧٠٨) قال ابن حجر : « ثقة عابد ، من العاشرة ، مات سنة اثنتين وثلاثين ، أو بعدها » . تهذيب الكمال رقم (٦٩٨٢) (١١٤/٣٢) .

(١) كذا فى المخطوط ، وتهذيب التهذيب : « الهمدانى » ، وفى تهذيب الكمال : « الحمدانى » ويبدو أنه خطأ . والله تعالى أعلم .

٧٦٦٩ – تعجيل المنفعة (ص ٢٩٥) رقم (١١٨١) وزاد ابن حجر : « لا أعرفه » .

● **يزيد بن خصيفة** : هو ابن عبد الله بن خصيفة ، يأتى – إن شاء الله تعالى .

٧٦٧٠ – تقريب (٦٠٠) رقم (٧٧٠٩) قال ابن حجر : « صدوق . من الخامسة » [+ بخ] – تهذيب الكمال رقم (٦٩٨٣) (١١٦/٣٢) (+ بخ) .

٧٦٧١ - يـزيد بن خُمَير اليَزَنِىّ الحِـمْصِىّ : عن أبى الدَّرْدَاء ، وعوف ابن مالك ، وجماعة . وعنه خالد بن معدان ، وغيره . وثقه ابن حبان . (د)

٧٦٧٢ - يـزيد بن رَبَاح القُرَشِىّ السهمى ، أبو فِرَاس المصرى : عن مولاه عبد الله بن عمر ، وأم سلمة . وعنه الزهرى ، وبكر بن سَوَادة وجماعة ، مات سنة تسعين . (م . هـ)

٧٦٧٣ - يـزيد بن رُكَانة ، ويقال : ابن طلحة بن رُكَانة بن عبد يزيد القرشى المطلبى : له صحبة ، ورواية . وعنه ابناه ؛ على ، وعبد الرحمن ، وأبو جعفر الباقر ، وسلمة بن صفوان ، وغيرهم . (ك . أ)

٧٦٧٤ - يـزيد بن رُومَان الأَسَدِىّ ، أبو رَوْح المدنى : عن ابن الزبير ، وأنس ، وعدَّة . وعنه « ك » ، والزُّهْرِىّ ؛ أحد شيوخه وابن اسحاق ، وآخرون . وثقه « ن » ، وابن معين ، وابن سعد ، ومات سنة ثلاثين ومائة . وكان عالما كثير الحديث . (فع . ك . أ . خ . م . ٤)

٧٦٧٥ - يـزيد بن زُرَيْع العَيْشِىّ ، أبو معاوية البصرى : عن شعبة ، والثورى ، وسعيد بن أبى عَرُوبَة ، وخلق . وعنه ابن المَدِينى ، وقُتَيْبَة ، ومُسَدَّد ، وخَلْق . وثقه أحمد ، ويحيى ، وأبو حاتم ، وغيرهم . وقال يحيى القَطَّان : لم يكن ههنا أثبت منه . وقال ابن سعد : كان ثقة حجة ، كثير الحديث ، توفى بالبصرة سنة اثنتين وثمانين ومائة . (أ . خ . م . ٤)

٧٦٧١ - تقريب (٦٠٠) رقم (٧٧١٠) قال ابن حجر : « ثقة . من الثالثة ، ووهم من ذكره فى الصحابة ، مات فى خلافة معاوية » . تهذيب الكمال رقم (٦٩٨٤) (١١٩/٣٢) .

٧٦٧٢ - تقريب (٦٠١) رقم (٧٧١١) قال ابن حجر : « ثقة . من الثالثة . ولم يصح أنه شهد فتح مصر الأول » . تهذيب الكمال رقم (٦٩٨٥) (١٢٠/٣٢) .

٧٦٧٣ - الإكمال (ص ٤٧١) رقم (٩٨٧) .

٧٦٧٤ - تقريب (٦٠١) رقم (٧٧١٢) قال ابن حجر : « ثقة . من الخامسة » . وروايته عن أبى هريرة مرسلة . تهذيب الكمال رقم (٦٩٨٦) (١٢٢/٣٢) .

٧٦٧٥ - تقريب (٦٠١) رقم (٧٧١٣) قال ابن حجر : « ثقة ثبت . من الثامنة » . - تهذيب الكمال رقم (٦٩٨٧) (١٢٤/٣٢) .

٧٦٧٦ – يــزيد بن زياد بن أبي الجَعْد الأَشْجَعِيّ الغَطَفَانِيّ ، مولاهم ، الكوفي : عن أبي صَخْرَة جامع بن شَدَّاد ، وحبيب بن أبي ثابت ، وعدة . وعنه ابن نُمَيْر ، وأبو نُعَيْم ، ووكيع ، وآخرون . وثقه أحمد ، ويحيى ، والعِجْلِيّ . (أ . ن . هـ)

٧٦٧٧ – يــزيد بن زياد ، ويقال : ابن أبي زياد ؛ واسمه ميسرة ، ويقال : إنهما اثنان : عن محمد بن كعب القُرَظِيّ . وعنه « ك » ، وابن إسحاق ، وغيرهما . وثقه « ن » . (ك . ت)

٧٦٧٨ – يــزيد بن زياد ، ويقال : ابن أبي زياد القرشي الدمشقي ، ويقال : إنهما اثنان : عن الزهري ، وغيره . وعنه أبو نعيم ، ووكيع ، وجماعة . قال « خ » ، وأبو حاتم : منكر الحديث . (ت . هـ)

٧٦٧٩ – / يــزيد بن أبي زياد الهاشمــي ، مولاهم الكوفي : عن مولاه عبد الله بن الحارث بن نوفل ، وثابت البُنَانِيّ ، وعطاء ، ومجاهد ، وخلق . وعنه شعبة . والسُّفْيَانان ، وخلق . قال أحمد : لم يكن بالحافظ . وقال يحيى : لا يُحْتَجُّ بحديثه . (فع . أ . خ . م . ٤) ٢٤٦/ب

٧٦٧٦ – تقريب (٦٠١) رقم (٧٧١٤) قال ابن حجر : « صدوق . من السابعة » . [+ عخ] .

– تهذيب الكمال رقم (٦٩٨٨) (١٣٠/٣٢) (+ عخ) .

٧٦٧٧ – تقريب (٦٠١) رقم (٧٧١٥) قال ابن حجر : « مولى بني مخزوم ، مدني : ثقة . من السادسة » . [+ بخ] .

– تهذيب الكمال رقم (٦٩٨٩) (١٣٢/٣٢) .

٧٦٧٨ – تقريب (٦٠١) رقم (٧٧١٦) قال ابن حجر : « متروك . من السابعة » .

– تهذيب الكمال رقم (٦٩٩٠) (١٣٤/٣٢) .

٧٦٧٩ – تقريب (٦٠١) رقم (٧٧١٧) قال ابن حجر : « ضعيف . كبر فتغير ، وصار يتلقن ، وكان شيعيًا . من الخامسة » . مات سنة ست وثلاثين » . [خت] .

– تهذيب الكمال رقم (٦٩٩١) (١٣٥/٣٢) (خت) .

٧٦٨٠ – يـزيد بن زيد الجُوخَانِىّ : عن عتبة بن عبد المازنى . وعنه محمد بن زياد ، ليس بمشهور . (أ)

٧٦٨١ – يـزيد بن سعيد بن ثُمامة : له صحبة ، ورواية . وعنه ابنه السَّائِب (أ . د . ت)

٧٦٨٢ – يـزيد بن سعيد بن ذى عَصْوَان السَّكْسَكِىّ الشامى : عن نافع ، وعبد الملك بن عمير ، ويزيد بن عطاء . وعنه إسماعيل بن عياش ، والوليد بن مسلم ، وجماعة . قال ابن حبان فى الثقات : ربما أخطأ . (أ)

٧٦٨٣ – يـزيد بن أبى سعيد المدنى ، مولى المَهْرِىّ : عن أبيه ، وعمر بن عبد العزيز . وعنه يزيد بن أبى حبيب ، وغيره . وثقه ابن حبان . (أ . م . د)

٧٦٨٤ – يـزيد بن أبى سعيد النَّحْوِىّ ، أبو الحسن المَرْوَزِىّ : عن عكرمة ، ومجاهد . وعنه الحسين بن واقد ، وغيره . وثقه « ن » ويحيى ، وأبو زرعة ، وغيرهم . قتله أبو مسلم سنة إحدى وثلاثين ومائة . (أ . ٤)

٧٦٨٠ – تعجيل المنفعة (ص ٢٩٥) رقم (١١٨٢) وفيه : « عن عتبة بن عبد المازنى بحديث فضل الغدو إلى المسجد » [فيه « الجوزجانى » وهو خطأ . انظر : تبصير المنتبه ١/ ٣٦٨] وفى المحققة على الصواب – الإكمال رقم (٩٨٨) .

٧٦٨١ – تقريب (٦٠١) رقم (٧٧١٨) قال ابن حجر : « صحابى شهد الفتح ، واستقضاه عمر » . [+ بخ] – تهذيب الكمال رقم (٦٩٩٢) (١٤١/٣٢) (+ بخ) .

٧٦٨٢ – تعجيل المنفعة (ص ٢٩٦) رقم (١١٨٣) قال ابن حجر : قال ابن شاهين فى الأفراد ، بعد إيراد حديث من طريقه : تفرد به ، وكان ثقة . وأخرج له الحاكم فى المستدرك . وذكره ابن سميع فى الطبقة الخامسة » من أهل حمص – الإكمال رقم (٩٨٩) . [المستدرك ٤/٤٤٤]

٧٦٨٣ – تقريب (٦٠١) رقم (٧٧١٩) قال ابن حجر : « مقبول . من السادسة » .
– تهذيب الكمال رقم (٦٩٩٣) (١٤١/٣٢) .

٧٦٨٤ – تقريب (٦٠١) رقم (٧٧٢٠) قال ابن حجر : « ثقة عابد ، من السادسة » . قتل ظلمًا » . [+ بخ] – تهذيب الكمال رقم (٦٩٩٤) (١٤٣/٣٢) (+ بخ) .

يزيد بن سفيان ، أبو المُهَزِّم . يأتى فى الكنى – إن شاء الله تعالى .

٧٦٨٥ – يــزيد بن أبى سفيان ؛ واسمه صخر بن حرب الأموى ؛ له صحبة ، ويقال له : يزيد الخير . أسلم يوم الفتح ، وشهد حُنَيْنًا : وروى عن النبى ﷺ ، وعن أبى بكر . وعنه أبو عبد الله الأشعرى . افتتح قيسارية ، وولى دمشق ، ومات سنة تسع عشرة فى خلافة عمر . (أ . هـ)

٧٦٨٦ – يــزيد بن سلمة بن يزيد الجُعْفِيّ ، كوفى : له صحبة ، ورواية . وعنه وائل بن حُجْر . (ت)

٧٦٨٧ – يــزيد بن أبى سليمان ، كوفى : عن زِرٍّ بن حُبَيْش . وعنه جابر بن يزيد العِجْلِيّ ، وغيره . (أ . ن)

٧٦٨٨ – يــزيد بن السِّمْط الصَّنْعَانِيّ الدمشقى : عن الأَوْزَاعِيّ ، وعدة . وعنه أبو مُسْهِر ، وآخرون . وثقه « د » ، وغيره . وضعفه الحاكم أبو عبد الله . (هـ)

٧٦٨٩ – يــزيد بن أبى سُمَيَّة ، أبو صخر الأَيْــلِيّ : عن ابن عمر . وعنه أبو الصَّبَّاح سعدان بن سالم ، وجماعة . وثقه أبو زرعة ، وقال : روى حديثين . (أ . د)

٧٦٨٥ – تقريب (٦٠١) رقم (٧٧٢١) قال ابن حجر : « صحابى مشهور ، أمّره عمر على دمشق ، حتى مات بها بالطاعون » . تهذيب الكمال رقم (٦٩٩٥) (١٤٥/٣٢) .

٧٦٨٦ – تقريب (٦٠١) رقم (٧٧٢٢) قال ابن حجر : « صحابى ، له حديث ، ويقال : إنه نزل الكوفة » . تهذيب الكمال رقم (٦٩٩٦) (١٤٦/٣٢) .

٧٦٨٧ – تقريب (٦٠١) رقم (٧٧٢٣) قال ابن حجر : « مقبول . من السادسة » .

– تهذيب الكمال رقم (٦٩٩٧) (١٤٨/٣٢) .

٧٦٨٨ – تقريب (٦٠١) رقم (٧٧٢٤) قال ابن حجر : « ثقة . أخطأ الحاكم فى تضعيفه. من كبار التاسعة » . مات بعد التسعين » . [+ مد . كن] .

– تهذيب الكمال رقم (٦٩٩٨) (١٤٩/٣٢) (+ مد . كن) .

٧٦٨٩ – تقريب (٦٠١) رقم (٧٧٢٥) قال ابن حجر : « مقبول . من الرابعة » .

– تهذيب الكمال رقم (٦٩٩٩) (١٥١/٣٢) .

٧٦٩٠ – يــزيد بن سِنَان الأموى مولاهم ، أبو خالد القَزَّاز البصرى : عن أبى عامِر العَقَدِىّ ، وخلق . وعنه « ن » ، وأبو عَوَانَة ، وطائفة . وثقه «ن » ، وغيره . ومات بمصر سنة أربع وستين ومائتين . (ن)

٧٦٩١ – يــزيد بن سِنان بن يزيد التميمى الجَزَرِىّ ، أبو فَرْوَة الرُّهَاوِىّ : عن الزهرى ، والأعمش ، وطائفة . وعنه ابنه محمد ، وشعبة ، ووكيع ، وآخرون . ضعفه أحمد ، ويحيى ، وغير واحد . وقال أبو حاتم : مَحَلُّه الصِّدْق ، يُكْتَب حديثه ، ولا يُحْتَجُّ به . (ت . هـ)

٧٦٩٢ – يــزيد بن شُرَيْح الحَــضْرَمِىّ الحِمْصِىّ : عن أبى أُمَامَة ، وعائشة ، وثَــوْبَــان . وعنه حبيب بن صالح ، وثَوْر بن يزيد ، وجماعة . وثقه ابن حبان . (أ . د . ت . هـ)

٧٦٩٣ – يــزيد بن شَرِيك بن طارق التَّيْمِىّ ، الكوفى : عن عمر ، وعلى ، وابن مسعود ، وحذيفة ، وغيرهم . وعنه ابنه إبراهيم ، وإبراهيم النَّخَعِىّ ، وجماعة . وثقه ابن معين . (أ . خ . م . ٤)

٧٦٩٤ – يــزيد بن شَيْبَان الأَزْدِىّ : له صحبة ، قال : أتانا ابن مِرْبَع

٧٦٩٠ – تقريب (٦٠١) رقم (٧٧٢٦) قال ابن حجر : « ثقة . من الحادية عشرة » .
– تهذيب الكمال رقم (٧٠٠٠) (١٥٢/٣٢) .

٧٦٩١ – تقريب (٦٠٢) رقم (٧٧٢٧) قال ابن حجر : « ضعيف . من كبار السابعة » . مات سنة خمس وخمسين ، وله ست وسبعون » . تهذيب الكمال رقم (٧٠٠١) (١٥٥/٣٢) .

● **يزيد بن الشخِّير** : هو ابن عبد الله بن الشخير . يأتى – إن شاء الله تعالى .

٧٦٩٢ – تقريب (٦٠١) رقم (٧٧٢٨) قال ابن حجر : « مقبول . من الثالثة . وروايته عن نُعَيْم بن هَمَّار مرسلة . [+ بخ] – تهذيب الكمال رقم (٧٠٠٢) (١٥٩/٣٢) .

٧٦٩٣ – تقريب (٦٠١) رقم (٧٧٢٩) قال ابن حجر : « ثقة . يقال : إنه أدرك الجاهلية ، من الثانية . مات فى خلافة عبد الملك » . تهذيب الكمال رقم (٧٠٠٣) (١٦٠/٣٢) .

٧٦٩٤ – تقريب (٦٠١) رقم (٧٧٣٠) قال ابن حجر : « صحابى ، له حديث » .
– تهذيب الكمال . رقم (٧٠٠٤) (١٦٠/٣٢) .

ونحن بعَرَفَة .. الحديث . رواه عمرو بن دينار ، عن عمرو بن عبد الله بن صفوان ، عنه . (فع . أ . ٤)

٧٦٩٥ - يـزيد بن صالح ، ويقال : ابن صُلَيْح الرَّحَبِيّ ، الحِمْصِيّ : عن ذى مِخْبَر الحَبَشِيّ . وعنه حَرِيز بن عثمان . وثقه ابن حبان . (أ . د)

٧٦٩٦ - يـزيد بن أبى صالح ، أبو حبيب الدبَّاغ : عن أنس . وعنه حَمَّاد ابن زيد ، ووكيع ، وجماعة . وثقه ابن معين ، وغيره . (أ)

٧٦٩٧ - يـزيد بن صُبْح المِصْرِيّ : عن عُقْبَة بن عامر الجُهَنِيّ . وعنه عمرو ابن الحارث . وثقه ابن حبان . (د)

٧٦٩٨ - يـزيد بن صُهَيْب الفَـقِير ، أبو عثمان الكوفى : عن جابر ، وابن عمر ، وأبى سعيد . وعنه « فه » ، والأعـمش ، وآخرون . وثقه « ن » ، وابن معين ، وأبو زرعة . (فه . أ . خ . م . د . ن . هـ)

٧٦٩٩ - يـزيد بن طَلْق : عن عبد الرحمن بن البَـيْلَمَانِيّ ، وعنه يَعْلَى بن عطاء . وثقه ابن حبان . (أ . ن . هـ)

٧٦٩٥ - تقريب (ص ٦٠١) رقم (٧٧٣١) قال ابن حجر : « مقبول . من الثالثة » .
- تهذيب الكمال رقم (٧٠٠٥) (١٦٠/٣٢) .

٧٦٩٦ - تعجيل المنفعة (ص ٢٩٦) رقم (١١٨٤) وقال أبو حاتم : ليس بحديثه بأس ، وهو أوثق من بقى بالبصرة من أصحاب أنس . وقال أحمد فى مسند أنس : حَدَّثَنَا وكيع ، ثنا يزيد بن أبى صالح ، وكان دَبَّاغًا ، وكان حسن الحديث ، عنده أربعة أحاديث ، قال : سمـعت أنسًا ... فذكر حديثه .
- الإكمال رقم (٩٩٠) .

٧٦٩٧ - تقريب (ص ٦٠٢) رقم (٧٧٣٢) قال ابن حجر : « مقبول . من الثالثة » .
- تهذيب الكمال رقم (٧٠٠٦) (١٦٣/٣٢) .

٧٦٩٨ - تقريب (ص ٦٠١) رقم (٧٧٣٣) قال ابن حجر : « ثقة . من الرابعة » .
- تهذيب الكمال رقم (٧٠٠٧) (١٦٣/٣٢) .

٧٦٩٩ - تقريب (ص ٦٠٢) رقم (٧٧٣٤) قال ابن حجر : « مجهول . من السادسة » .
- تهذيب الكمال رقم (٧٠٠٨) (١٦٦/٣٢) .

٢٤٧/أ **٧٧٠٠ - / يــزيد بن طَهْمَان الرَّقَــاشِيّ** ، أبو المُعْتَمِر البصرى : عن الحسن ، وابن سيرين . وعنه الثورى ، وشريك ، ووكيع . قال أبو حاتم : لا بأس به . (أ . د . هـ)

٧٧٠١ - يــزيد بن عامر بن الأسود العَامِرِيّ ، أبو حاجِز [1] السُّوَائِيّ : له صحبة ، ورواية . وعنه نوح بن صَعْصَعَة ، وغيره . يقال : شهد حُنَيْنًا مع المشركين ، ثم أسلم بعد ذلك . (د)

٧٧٠٢ - يــــزيد بن عبد الله بن أسامة بن الهاد اللَّيْثِيّ ، أبو عبد الله المدنى : عن عمير آبى اللحم ، وثَعْلَبَة بن أبى مالك ، وخَلْق . وعنه «ك » ، ويحيى الأنصارىّ ؛ أحد شيوخه ، والثورىّ ، وآخرون . وثقه « ن » ، وابن معين ، وابن سعد ، وقال : مات بالمدينة سنة تسع وثلاثين ومائة . (فع . ك . أ . خ . م . ٤)

٧٧٠٣ - يــزيد بن عبد الله بن خُصَيْفَة الكِنْدِيّ المدنى ، وقد ينسب إلى جده : روى عن أبيه ، والسائب بن يزيد ، وطائفة . وعنه « ك » والسُّــفْيَانان ، وابن جُرَيْج ، وخلق . وثقه « ن » ، وابن معين ، وأبو حاتم ، وغيرهم . (فع . ك . أ . خ . م . ٤)

٧٧٠٠ - تقريب (ص ٦٠٢) رقم (٧٧٣٥) قال ابن حجر : « ثقة . من السادسة » .
- تهذيب الكمال رقم (٧٠٠٩) (١٦٦/٣٢) .

٧٧٠١ - تقريب (ص ٦٠٢) رقم (٧٧٣٦) قال ابن حجر : « صحابى ، له حديث » .
- تهذيب الكمال رقم (٧٠١٠) (١٦٧/٣٢) .

(١) هكذا فى المخطوط ، وتهذيب التهذيب « حاجز » بالزاى ، وفى تهذيب الكمال والثقات لابن حبان : « حاجر » بالراء . والله تعالى أعلم . (الثقات ٤٤٤/٣) .

٧٧٠٢ - تقريب (ص ٦٠٢) رقم (٧٧٣٧) قال ابن حجر : « ثقة . مكثر . من الخامسة » .
- تهذيب الكمال رقم (٧٠١١) (١٦٩/٣٢) .

٧٧٠٣ - تقريب (ص ٦٠٢) رقم (٧٧٣٨) قال ابن حجر : « ثقة . من الخامسة » .
- تهذيب الكمال رقم (٧٠١٢) (١٧٢/٣٢) .

٧٧٠٤ – يــزيد بن عبد الله بن زُرَيق القرشي ، أبو خالد الشامي : عن الوليد ابن مسلم ، وغيره . وعنه أبو بكر بن أبي داود ، وجماعة . وثقه ابن حبان . (ن)

٧٧٠٥ – يــزيد بن عبد الله بن الشِّخِّير العامِرِيّ ، أبو العَلاء البصري : عن أبيه ، وأخيه مُطَرِّف ، وأبي هريرة ، وعائشة ، وجماعة . وعنه سليمان التَّيْمِيّ ، وقتادة ، وآخرون . وثقه « ن » . ومات سنة إحدى عشرة ومائة . (أ . خ . م . ٤)

٧٧٠٦ – يــزيد بن عبد الله بن قُسَــيْط الليثي ، المدني : عن ابن عمر ، وأبي هريرة ، وعطاء بن يَسَار ، وعِــدَّة . وعنه « ك » ، وابناه ؛ عبد الله والقاســم ، وابن إسحاق ، وآخرون . وثقه « ن » ، وابن سعد ، وغيرهما ومات سنة اثنتين وعشرين ومائة . (ك . أ . خ . م . ٤)

٧٧٠٧ – يــزيد بن عبد الله بن المُغَفَّل المُزَنِيّ : عن أبيه . وعنه أبو سفيان طريف السعدي . (فه)

٧٧٠٨ – يــزيد بن عبد الله اليمامي : عن عِكْرِمَة بن عَمَّار . وعنه « هـ » ومُطَيَّن ، وجماعة . وثقه ابن حبان . (هـ)

٧٧٠٤ – تقريب (ص ٦٠٢) رقم (٧٧٣٩) قال ابن حجر : « مقبول . من العاشرة » .
– تهذيب الكمال رقم (٧٠١٣) (١٧٤/٣٢) .

٧٧٠٥ – تقريب (ص ٦٠٢) رقم (٧٧٤٠) قال ابن حجر : « ثقة . من الثانية ، وكان مولده في خلافة عمر ، فوهم من زعم أن له رؤية » . تهذيب الكمال رقم (٧٠١٤) (٣٢/ ١٧٥) .

٧٧٠٦ – تقريب (ص ٦٠٢) رقم (٧٧٤١) قال ابن حجر : « ثقة . من الرابعة » . مات وله تسعون سنة . تهذيب الكمال رقم (٧٠١٥) (١٧٧/٣٢) .

٧٧٠٧ – تعجيل المنفعة (ص ٢٩٦) رقم (١١٨٦) قال ابن حجر : قلت : حديثه عند الترمذي ، لكن لم يسم في روايته بل قال : « عن ابن عبد الله بن مغفل » .

٧٧٠٨ – تقريب (ص ٦٠٣) رقم (٧٧٤٢) قال ابن حجر : « مقبول . من صغار التاسعة » .
– تهذيب الكمال رقم (٧٠١٦) (١٨٠/٣٢) .

٧٧٠٩ – يــزيد بن عبد الله الشيباني ، الكوفي : عن الحسن ، وعطاء ، وطاوس ، وشَهْر . وعنه أبو نعيم ، وجماعة . وثقه ابن معين . (ت . هـ)

٧٧١٠ – يــزيد بن عبد الله : عن صفوان بن أمية . وعنه مكحول . مجهول . (هـ)

٧٧١١ – يــزيد بن عبد رَبِّه الزُّبَيْدِي أبو الفضل الحِمْــصِيّ ، المؤذن : عن الوليد بن مسلم ، وبقية ، وطائفة . وعنه « أ ، د » ، وابن معين ، والذُّهْلِيّ ، وخلق . وثقه أحمد ، ويحيى ، وغيرهما . ومات سنة أربع وعشـــرين ومائتين . (أ . م . د . ن . هـ)

٧٧١٢ – يــزيد بن عبد الرحمن بن الأسود الأَوْدِيّ الزَّعَافِرِيّ ، أبو داود الكوفي : عن علي ، وأبي هريرة ، وجابر ، وغيرهم . وعنه ابناه ؛ إدريس ، وداود . وثقه ابن حبان . (ت . هـ)

٧٧١٣ – يــزيد بن عبد الرحمن الحنفي اليمامي : عن أبيه ، عن جده . وعنه محمد بن يزيد اليمامي . (د)

٧٧٠٩ – تقريب (ص ٦٠٣) رقم (٧٧٤٣) قال ابن حجر : « ثقة . من كبار السابعة » .
– تهذيب الكمال رقم (٧٠١٧) (١٨١/٣٢) .

٧٧١٠ – تقريب (ص ٦٠٣) رقم (٧٧٤٤) قال ابن حجر : « مجهول الحال . من الثالثة ويقال اسمه زيد » . تهذيب الكمال رقم (٧٠١٨) (١٨٢/٣٢) .

٧٧١١ – تقريب (ص ٦٠٣) رقم (٧٧٤٥) قال ابن حجر : « ثقة . من العاشرة » . مات وله ست وخمسون – تهذيب الكمال رقم (٧٠١٩) (١٨٢/٣٢) .

● **يزيد بن عبد الرحمن بن أذينة ، أبو كثير السُّحَيْمِيّ** – يأتي في الكنى – إن شاء الله تعالى .

٧٧١٢ – تقريب (ص ٦٠٣) رقم (٧٧٤٦) قال ابن حجر : « مقبول . من الثالثة » . [+ بخ] .
– تهذيب الكمال رقم (٧٠٢٠) (١٨٦/٣٢) (+ بخ) .

● **يزيد بن عبد الرحمن بن أبي سلامة ، أبو خالد الدالاني** ، يأتي في الكنى – إن شاء الله تعالى .

٧٧١٣ – تقريب (ص ٦٠٣) رقم (٧٧٤٧) قال ابن حجر : « مجهول . من السابعة » .
– تهذيب الكمال رقم (٧٠٢١) (١٨٨/٣٢) .

٧٧١٤ - يــزيد بن عبد الرحمن بن أبى مالك ؛ واسمه هانئ الهَمْدَانِىّ الدمشقى ؛ قاضيها : عن أبيه ، وأنس ، وواثلة ، وعدة . وعنه ابنه خالد ، والأوزاعى ، وآخرون . وثقه أبو حاتم ، والدارقطنى ، وغيرهما . ولَيَّنه بعضهم . ومات سنة ثلاثين ومائة . (أ . د . ن . هـ)

٧٧١٥ - يــزيد بن عبد العزيز بن سِيَاه الأَسَدِىّ الحِمَّانِىّ : عن أبيه ، والأعمش ، وابن إسحاق ، وخَلْق . وعنه أبو نُعَيْم ، وجماعة . وثقه أحمد ، ويحيى . (أ . خ . م . د . ن)

٧٧١٦ - يــزيد بن عبد العزيز الرُّعَيْنِىّ : عن يزيد بن محمد القرشى . وعنه سعيد بن أبى أيوب ، وابن لَهِيعة . وثقه ابن حبان . (أ)

٧٧١٧ - يــزيد بن عبد الملك بن المغيرة الهاشِمِىّ ، أبو المغيرة النَّوْفَلِىّ المدنى : عن أبيه ، ومحمد بن المُنْكَدِر ، وخلق . وعنه ابنه يحيى ، ومعن القَزَّاز ، وآخرون . ضعفه أحمد ، ويحيى ، وغيرهما . (فع . هـ)

٧٧١٨ - يــزيد بن عبدِ المُزَنِىّ ، حجازى : عن أبيه . وعنه أيوب بن موسى . وثقه ابن حبان . (هـ)

٧٧١٤ - تقريب (ص ٦٠٣) رقم (٧٧٤٨) قال ابن حجر : « صدوق ، ربما وهم . من الرابعة » . مات ، وله أكثر من سبعين سنة » . تهذيب الكمال رقم (٧٠٢٢) (١٨٩/٣٢) .

٧٧١٥ - تقريب (ص ٦٠٣) رقم (٧٧٤٩) قال ابن حجر : « ثقة . من السابعة » .
- تهذيب الكمال رقم (٧٠٢٣) (١٩٣/٣٢) .

٧٧١٦ - تقريب (ص ٦٠٣) رقم (٧٧٥٠) قال ابن حجر : « مقبول . من السادسة » . [س] .
- تهذيب الكمال رقم (٧٠٢٤) (١٩٥/٣٢) (سى) .

٧٧١٧ - تقريب (ص ٦٠٣) رقم (٧٧٥١) قال ابن حجر : « ضعيف . من السادسة » .
- تهذيب الكمال رقم (٧٠٢٥) (١٩٦/٣٢) .

٧٧١٨ - تقريب (ص ٦٠٣) رقم (٧٧٥٢) قال ابن حجر : « مجهول الحال . من الثالثة . ووهم من ذكره فى الصحابة ، وإنما روى عن أبيه » . تهذيب الكمال رقم (٧٠٢٦) (٣٢/ ٢٠٠) .

٢٤٧/ب **٧٧١٩ – / يــزيد بن عبيدٍ** ، أبو وَجْزَة السَّعْدِيّ المدنى الشاعر : عن أبيه ، وعطاء بن يزيد الليثى . وعنه ابن إسحاق ، وهشام بن عُرْوَة . وثقه ابن حبان . ومات سنة ثلاثين ومائة . (فع . أ . د . ن)

٧٧٢٠ – يــزيد بن أبى عُبَيْدٍ ، أبو خالد الأَسْلَمِيّ ، حجازى : عن مولاه سلمة بن الأَكْوَع ، وعمير مولى آبى اللحم ، وهشام بن عُرْوَة . وعنه بُكَيْر بن الأَشَجّ ، وأبو عاصم ، وعدة . وثقه « د » ومات سنة ست – أو سبع وأربعين ومائة . (أ . خ . م . ٤)

٧٧٢١ – يــزيد بن عبيدة السَّكُونِيّ الدِّمَشْقِيّ : عن أبيه ، وأبى الأشعث الصَّنْعَانِيّ ، وجماعة . وعنه ابنه عبد الرحمن ، وغيره . وثقه دحيم . وقال ابن معين : صدوق . (هـ)

٧٧٢٢ – يــزيد بن عطاء بن يزيد اليَشْكُرِيّ ، أبو خالد الواسطى : عن سِمَاك بن حرب ، والأعمش ، ونافع ، وطائفة . وعنه أبو داود الطَّيَالِسِيّ ، وابن مَهْدِيّ ، وآخرون . وثقه أحمد . وضعفه ابن معين ، وغيره . (أ . د)

٧٧٢٣ – يــزيد بن عطاء ويقال : ابن أبى عطاء السَّكْسَكِيّ ،

٧٧١٩ – تقريب (ص ٦٠٣) رقم (٧٧٥٣) قال ابن حجر : « ثقة . من الخامسة » .
– تهذيب الكمال رقم (٧٠٢٧) (٢٠١/٣٢) .

٧٧٢٠ – تقريب (ص ٦٠٣) رقم (٧٧٥٤) قال ابن حجر : « ثقة . من الرابعة » .
– تهذيب الكمال رقم (٧٠٢٨) (٢٠٦/٣٢) .

٧٧٢١ – تقريب (ص ٦٠٣) رقم (٧٧٥٥) قال ابن حجر : « صدوق ، من كبار التاسعة » . [+ مد] – تهذيب الكمال رقم (٧٠٢٩) (٢٠٧/٣٢) (+ مد) .

٧٧٢٢ – تقريب (ص ٦٠٣) رقم (٧٧٥٦) قال ابن حجر : ليِّن الحديث ، من السابعة » . مات سنة سبع وسبعين . [+ عخ] – تهذيب الكمال رقم (٧٠٣٠) (٢١٠/٣٢) (+ عخ) .

٧٧٢٣ – تقريب (ص ٦٠٤) رقم (٧٧٥٧) قال ابن حجر : « مقبول . من السادسة » / تمييز .
– تهذيب الكمال رقم (٧٠٣١) (٢١٣/٣٢) .

● **يزيد بن عطارد** ، أبو البَرَرِيّ . يأتى فى الكنى – إن شاء الله تعالى .

● **يزيد بن عمر** ، أبو عبد الله التميمى . يأتى فى الكنى – إن شاء الله تعالى .

أبو عطاء الشامى : عن كَعْب الأحبار ، ومعاذ بن سعد السَّكْسَكِيّ . وعنه عبد الرحمن بن يزيد بن جابر ، وغيره . فيه جهالة . (أ)

٧٧٢٤ - يــزيد بن عَمرو المَعَافِرِيّ المصرى : عن عبد الله بن عمرو ، وأبى عبد الرحمن الحُبُلِيّ ، وجماعة . وعنه ابن لَهِيعَة ، والليث . قال أبو حاتم : لا بأس به . (أ . د . ت . هـ)

٧٧٢٥ - يــزيد بن عَمِيرة الزُّبَيْدِى ، حِمْصِيّ : عن أبى بكر ، وعمر ، وابن مسعود ، ومعاذ . وعنه أبو إدريس الخَوْلانِيّ ، وجماعة . وثقه العِجْلِيّ ، وغيره . (د . ت . هـ)

٧٧٢٦ - يــزيد بن عوف ، شامى : عن أبى الزُّبَيْر المكى . وعنه بقية . (هـ)

٧٧٢٧ - يــزيد بن عِياض بن جُعْدُبة الليثى ، أبو الحكم المدنى : عن الزُّهْرِيّ ، ونافع ، وابن المنكدر ، وخلق . وعنه ابنه الحكم ، وهشام بن سعد ، وطائفة . كذبه « ن » . وقال « خ ، م » : منكر الحديث . (ت . هـ)

٧٧٢٨ - يــزيد بن قُبَيْس السَّلِيحِيّ [1] ، أبو سهل الجَبَلِيّ ،

٧٧٢٤ - تقريب (ص ٦٠٤) رقم (٧٧٥٨) قال ابن حجر : « صدوق . من الرابعة » .
- تهذيب الكمال رقم (٧٠٣٢) (٢١٤/٣٢) .

٧٧٢٥ - تقريب (ص ٦٠٤) رقم (٧٧٥٩) قال ابن حجر : « ثقة . من الثانية » .
- تهذيب الكمال رقم (٧٠٣٣) (٢١٧/٣٢) .

٧٧٢٦ - تقريب (ص ٦٠٤) رقم (٧٧٦٠) قال ابن حجر : « مجهول . من السابعة » .
- تهذيب الكمال رقم (٧٠٣٤) (٢٢١/٣٢) .

٧٧٢٧ - تقريب (ص ٦٠٤) رقم (٧٧٦١) قال ابن حجر : « كذبه مالك وغيره . من السادسة » . تهذيب الكمال رقم (٧٠٣٥) (٢٢١/٣٢) .

٧٧٢٨ - تقريب (ص ٦٠٤) رقم (٧٧٦٣) قال ابن حجر : « ثقة . من العاشرة » .
- تهذيب الكمال رقم (٧٠٣٧) (٢٢٦/٣٢) .

(١) كذا فى المخطوط والخلاصة للخزرجى ، أما فى تهذيب الكمال فـ « الشيلَحى » ، وفى تهذيب التهذيب « السيلحينى » ، وأظن أن الأخير خطأ فى الطبع .

الحمصى : عن الوليد بن مسلم ، وعدة . وعنه « د » ، وآخرون . وثقه ابن حبان . (د)

٧٧٢٩ – يزيد بن قُطَيْب السَّكونى الحِمْصِىّ : عن أبى بَحْرِيَّة التَّرَاغِمِىّ . وعنه الوليد بن سفيان ، وغيره . وثقه ابن حبان . (أ . د . ت . هـ)

٧٧٣٠ – يزيد بن أبى كَبْشَة ؛ واسمه جبريل بن يَسَار السَّكْسَكِىّ الدمشقى البتلهى [1] : عن أبيه ، وعثمان بن عَفَّان ، ومَرْوَان بن الحَكَم . وعنه على بن الأقمر ، وجعفر بن أبى وَحْشِيَّة ، والحكم بن عُتَيبة ، وجماعة . وثقه ابن حبان . وقال « خ » ، وأبو حاتم : كان عريف السَّكَاسك . وقال ابن عساكر : ولى العراقيين للوليد ، وخراج السِّنْد لسليمان ، وتوفى فى اليمامة . قلت : له ذكر فى كتاب الجهاد من صحيح « خ » . (أ)

٧٧٣١ – يزيد بن كَعْب العَوْذِىّ ، بصرى : عن عمرو بن مالك النُّكْرِىّ . وعنه نوح بن قيس الحُدَّانىّ . وثقه ابن حبان . (د . ن)

٧٧٣٢ – يزيد بن كَيْسَان اليَشْكُرِىّ الكوفى : عن أبى حازم الأَشْجَعِىّ . وعنه ابن عيينة ، ويحيى القَطَّان . وقال : ليس ممن يُعْتَمَدُ عليه . ووثقه « ن » ، وابن معين . (أ . م . ٤)

٧٧٢٩ – تقريب (ص ٦٠٤) رقم (٧٧٦٤) قال ابن حجر : « مقبول . من السادسة » .
– تهذيب الكمال رقم (٧٠٣٨) (٢٢٧/٣٢) .
● **يزيد بن القعقاع** ، أبو جعفر . يأتى فى الكنى – إن شاء الله تعالى .

٧٧٣٠ – تقريب (ص ٦٠٤) رقم (٧٧٦٥) قال ابن حجر : « مقبول . من الثالثة » . [خ] .
– تهذيب الكمال رقم (٧٠٣٩) (٢٢٨/٣٢) .

(١) كذا فى المخطوط ، وفى التهذيبين « من أهل بيت لَهْيا » فلعلها نسبة إليها ، والله عز وجل أعلم .

٧٧٣١ – تقريب (ص ٦٠٤) رقم (٧٧٦٦) قال ابن حجر : « مجهول . من السادسة » .
– تهذيب الكمال رقم (٧٠٤٠) (٢٣٠/٣٢) .

٧٧٣٢ – تقريب (ص ٦٠٤) رقم (٧٧٦٧) قال ابن حجر : « صدوق يخطئ ، من السادسة » . [+ بخ] – تهذيب الكمال رقم (٧٠٤١) (٢٣٠/٣٢) .

٧٧٣٣ – يـزيد بن محمد بن خُثَيْم المُحَارِبى : عن محمد بن كعب القُرَظِىّ . وعنه ابن إسحاق . قال ابن معين : ليس به بأس . (أ)

٧٧٣٤ – يـزيد بن محمد بن عبد الصمد الهاشمى مولاهم ، أبو القاسم الدمشقى : عن آدم بن أبى إيَاس ، وعدة . وعنه « د ، ن » ، وأبو زُرْعَة ، وأبو حاتم ، وخلق . وثقه « ن » ، والدارقطنى . (د . ن)

٧٧٣٥ – يـزيد بن محمد بن فُضَيْل الجزرى الرَّشْعَنِىّ : عن مسلم بن إبراهيم ، وجماعة . وعنه « ن » ، وحاجب الفَرْغَانى ، وغيرهما . (ن)

٧٧٣٦ – يـزيد بن محمد بن قيس المُطَّلِبىّ المصرى : عن أبى الهيثم العُتْوَارِىّ ، ومحمد بن عمرو بن حَلْحَلَة ، وجماعة . وعنه الليث ، ويزيد بن أبى حبيب . وثقه ابن حبان . (أ . خ . د . ن)

٧٧٣٧ – يـزيد بن محمد القرشى : عن أبى سعيد الخُدْرِىّ . وعنه سليمان بن أبى زينب . (أ)

● **يزيد بن كيسان** ، أبو حفص الخَلْقَانِىّ : عن طاوس . وعنه أبو نعيم / تمييز [تقريب : « مقبول . من السادسة » رقم ٧٧٦٨ – تهذيب الكمال رقم ٧٠٤٢] .

● **يزيد بن أبى مالك** (أ) هو ابن عبد الرحمن بن أبى مالك . تقدم [٧٧١٤]

٧٧٣٣ – تقريب (ص ٦٠٤) رقم (٧٧٦٩) قال ابن حجر : « مقبول . من السادسة » .

[ص] – تهذيب الكمال رقم (٧٠٤٣) (٢٣٣/٣٢) .

٧٧٣٤ – تقريب (ص ٦٠٤) رقم (٧٧٧٠) قال ابن حجر : « صدوق . من الحادية عشرة . مات سنة سبع وسبعين ، وله تسع وسبعون سنة » . تهذيب الكمال رقم (٧٠٤٤) (٢٣٤/٣٢) .

٧٧٣٥ – تقريب (ص ٦٠٤) رقم (٧٧٧١) قال ابن حجر : « مقبول . من الحادية عشرة » .

– تهذيب الكمال رقم (٧٠٤٥) (٢٣٨/٣٢) .

٧٧٣٦ – تقريب (ص ٦٠٤) رقم (٧٧٧٢) قال ابن حجر : « ثقة . من السادسة » .

– تهذيب الكمال رقم (٧٠٤٦) (٢٣٨/٣٢) .

٧٧٣٧ – تعجيل المنفعة (ص ٢٩٦) رقم (١١٨٧) قال ابن حجر : أظنه المُطَّلِبىّ ، واسم جده قيس بن مَخْرَمة ، فيحرر . الإكمال رقم (٩٩١) وفيه : « مجهول » .

٢٤٨/أ **٧٧٣٨ – / يـزيد بن مَرْدَانْبَه القُرَشِيّ الكوفى** : عن أنس ، وجماعة . وعنه أبو نُعَيْم ، ووكيع ، وآخرون . وثقه ابن معين . (أ . ن)

٧٧٣٩ – يـزيد بن مُرَّة الجُعْفِيّ : أرسل عن عمر ، وروى عن سلمة بن يزيد ، وغيره . وعنه جابر الجُعفى . فيه نظر . (أ)

٧٧٤٠ – يـزيد بن أبى مريم الدمشقى ، إمام جامعها أيام الوليد : عن عَبَايَة بن رِفَاعَة ، ومجاهد ، ومكحول ، وعدة . وعنه الوليد بن مسلم ، والأَوْزَاعِيّ ، وآخرون . وثقه ابن معين ، ودُحَيْم . ولَيَّنَه الدَّارَقُطْنِيّ . (أ . خ . ٤)

٧٧٤١ – يـزيد بن معاوية النَّخَعِيّ ، كوفى ، له ذكر فى الدعاء من صحيح « خ » ووثقه ابن حبان ، وقال : قتل غازيا بفارس ، وله ذكر فى المسند

٧٧٤٢ – يـزيد بن معاوية : عن أبى أيوب . وعنه عاصم المكى . مجهول . (أ)

٧٧٣٨ – تقريب (ص ٦٠٥) رقم (٧٧٧٤) قال ابن حجر : « صدوق . من الخامسة » .
– تهذيب الكمال رقم (٧٠٤٨) (٢٤١/٣٢) .

٧٧٣٩ – تعجيل المنفعة (ص ٢٩٦) رقم (١١٨٨) – الإكمال رقم (٩٩٢) .

٧٧٤٠ – تقريب (ص ٦٠٥) رقم (٧٧٧٥) قال ابن حجر : « لا بأس به . من السادسة » ، مات سنة أربعين أو بعدها » . تهذيب الكمال رقم (٧٠٤٩) (٢٤٣/٣٢) .

● **يزيد بن المُطَوِّس** ، أبو المُطَوِّس . يأتى فى الكنى – إن شاء الله تعالى .

٧٧٤١ – تقريب (ص ٦٠٥) رقم (٧٧٧٦) قال ابن حجر : « الكوفى العابد : ثقة . من الثانية » .
– تهذيب الكمال رقم (٧٠٥٠) (٢٤٦/٣٢) .

٧٧٤٢ – الإكمال رقم (٩٩٣) والمسند (١٣٦/٩ . رقم ٢٣٥٨٢) .
– تعجيل المنفعة (ص ٢٩٦) رقم (١١٨٩) قال ابن حجر : قلت : كلا ، **بل هو معروف** ، وهو الخليفة ابن الخليفة ، ولم يقع له فى المسند رواية ، وإنما له مجرد ذكر ، قال أحمد : حدثنا عفان ، ثنا همام ثنا عاصم ، عن رجل من أهل مكة أن يزيد بن معاوية كان أميرًا على الجيش الذى غزا فيه أبو أيوب ، فدخل عليه عند الموت ، فقال له أبو أيوب : إذا أنا مِتّ فَأَقْرِأْ على الناس منى السلام ، وأخبرهم أنى سمعت رسول الله – صلى الله عليه وآله وسلم – يقول : « من مات لا يشرك بالله شيئًا جعله الله فى الجنة » ولينطلقوا =

٧٧٤٣ - يـزيد بن المِقْدَام بن شُرَيْح الحَضْرَمِيّ : عن أبيه ، وعنه قُتَيبة ، وآخرون . قال « د » : ليس به بأس . (د . ن . هـ)

٧٧٤٤ - يـزيد بن مِقْسَم الثَّقَفِيّ ، مولاهم : عن ميمونة بنت كَرْدَم . وعنه ابنه عبيد الله ، وغيره . وثقه ابن حبان .

= فلينفذوا بى فى أرض الروم ما استطاعوا ، فحدث الناس لما مات أبو أيوب ، فاستلأم الناس وانطلقوا بجنازته : قلت : وعاصم المذكور فى هذا السند هو ابن أبى النجود ، فقول المصنف : وعنه عاصم المكى غلط ، وإنما عاصم كوفى ، وشيخه مبهم لم يسم . وقد أخرج ابن سعد الحديث المذكور فى ترجمة أبى أيوب من الطبقات فقال : ثنا عمرو بن عاصم ، ثنا همام ، عن عاصم بن بهدلة ، عن رجل من أهل مكة فذكر نحوه ، وعاصم بن بهدلة هو ابن أبى النجود . وللحديث طريق أخرى فى المسند أخرجها من طريق الأعمش ، عن أبى ظبيان قال : غزا أبو أيوب مع يزيد بن معاوية فقال : إذا أنا مت فأدخلونى فى أرض العدو فادفنونى تحت أقدامكم حيث تلقون العدو ، ثم قال : إنى سمعت رسول الله - صلى الله عليه وآله وسلم - يقال : « من مات لا يشرك بالله شيئًا دخل الجنة » . وقد وقع ليزيد بن معاوية ذكر فى الصحيح ، وفى السنن أيضًا . وظفرت له فى المراسيل لأبى داود برواية ذكرت له من أجلها ترجمة فى تهذيب التهذيب ، وهذا ملخصها : يزيد بن معاوية بن أبى سفيان بن حرب بن أمية الأموى ، أبو عبد الرحمن وأبو خالد ، ولد فى خلافة عثمان ، وغزا الروم فى خلافة أبيه ، وولى الخلافة بعهد منه إليه سنة ستين ، وامتنع من بيعته الحسين بن على - رضى الله عنهما - وسار إلى الكوفة باستدعائهم له إليها ، فجهز له عبيد الله بن زياد أمير الكوفة ليزيد ابن معاوية الجيوش ، فقتل فى يوم عاشوراء سنة إحدى وستين ، وامتنع من بيعة يزيد أيضًا عبد الله الزبير ، وأقام بمكة فراسله يزيد مرارًا ، ثم إن أهل المدينة خلعوا يزيد فجهز إليه الجيوش ، فكانت وقعة الحرة بالمدينة ، فقتل فيها عدد كثير من الصحابة والتابعين ، واستبيحت المدينة لجهلة أهل الشام ، ثم سارت الجيوش إلى مكة لقتال ابن الزبير ، فحاصروه بمكة وأحرقت الكعبة بعد أن رميت بالمنجنيق ، ففجئهم موت يزيد ، وكانت وفاته فى نصف شهر ربيع الأول سنة أربع وستين ، وكان يزيد شجاعًا جوادًا شاعرًا مجيدًا ، وأمه ميسون بنت بحدل - بموحدة ثم مهملة وزن جعفر - الكلبية ، وكان منهمكًا فى لذاته ، ومقته أهل الفضل بسبب قتله الحسين ، ثم بسبب وقعة الحرة ، والله المستعان .

٧٧٤٣ - تقريب (٦٠٥) رقم (٧٧٨١) قال ابن حجر : « صدوق . أخطأ عبد الحق فى تضعيفه . من التاسعة » . [+ بخ] .

- تهذيب الكمال رقم (٧٠٥٣) (٢٤٨/٣٢) (+ بخ) .

٧٧٤٤ - تقريب (٦٠٥) رقم (٧٧٨٢) قال ابن حجر : ويعرف بابن ضَبَّة ؛ وهى أمه : « مقبول . من الخامسة » . تهذيب الكمال رقم (٧٠٥٤) (٢٥٠/٣٢) .

● **يزيد بن مِكْرَز** ، تقدم فى ترجمة أيوب بن عبد الله بن مِكْرَز . [٦٠٤] .

٧٧٤٥ – يـزيد بن أبى منصور الأزدى ، أبو رَوْح [١] البصرى : عن أبيه ، وأنس ، وعائشة ، وذى اللِّحْيَة الكِلابِىّ . وعنه يزيد بن أبى حبيب ، وغيره . قال أبو حاتم : ليس به بأس . (أ . ت)

٧٧٤٦ – يـزيد بن مِهْرَان الأَسَدِىّ : عن أبى بكر بن عَيَّاش ، وغيره . وعنه أبو حاتم ، وطائفة . قال ابن حبان فى الثقات : يُغْرِب . (ن)

٧٧٤٧ – يـزيد بن مَوْهَب : عن عثمان بن عَفَّان . وعنه أبو سِنَان . وقال ابن أبى حاتم : يزيد بن موهب الأُمْلُوكِىّ : عن مالك بن يخامر . وعنه ابنه موسى ؛ فلعله هذا . (أ)

٧٧٤٨ – يـزيد بن أبى نُشْبَة السُّلَمِىّ : عن أنس . وعنه جعفر بن بُرْقَان فقط . (د)

٧٧٤٩ – يـزيد بن نَعَامَةَ الضَّبِّى ، أبو مَوْدُود البصرى : تابعى أرسل . وعنه سعيد بن سليمان الرَّبَعِىّ ، وغيره . قال أبو حاتم : هو تابعى . وزعم البخارى أن له صحبة ؛ فغلط . وهو صالح الحديث . (ت)

٧٧٤٥ – تقريب (٦٠٥) رقم (٧٧٨٣) قال ابن حجر : « لا بأس به . من الخامسة . ووهم من ذكره فى الصحابة » . (+ م) وهذا الرّمز أيضًا فى تهذيب التهذيب .

– تهذيب الكمال رقم (٧٠٥٥) (٢٥١/٣٢) (+ قد) .

٧٧٤٦ – تقريب (٦٠٥) رقم (٧٧٨٤) قال ابن حجر : « صدوق ، من العاشرة » .

– تهذيب الكمال رقم (٧٠٥٦) (٢٥٢/٣٢) .

٧٧٤٧ – تعجيل المنفعة (ص ٢٩٨) رقم (١١٩١) قال ابن حجر : « ليس هو هذا ، بل هذا : يزيد بن عبد الله بن موهب ، نسب لجده .

– الإكمال رقم (٩٩٤) .

٧٧٤٨ – تقريب (٦٠٥) رقم (٧٧٨٥) قال ابن حجر : « مجهول . من الخامسة » .

– تهذيب الكمال رقم (٧٠٥٧) (٢٥٤/٣٢) .

٧٧٤٩ – تقريب (٦٠٥) رقم (٧٧٨٦) قال ابن حجر : « مقبول . من الثالثة . ولم يثبت أنه له صحبة » . تهذيب الكمال رقم (٧٠٥٨) (٢٥٥/٣٢) .

٧٧٥٠ - يـزيد بن نُعَيم بن هَزَّال الأسلمى ، حجازى : عن أبيه ، وجده ، وجابر ، وأبى ذَرّ ، وابن المسيَّب . وعنه أبو سلمة بن عبد الرحمن ، وزيد بن أسلم ، ويحيى الأنصارى . وثقه ابن حبان . (أ . م . د . ن)

٧٧٥١ - يـزيد بن غِرْان المَذْحِجىّ الذِّمَارِىّ : عن عمر ، وأبى الدَّرْدَاء . وعنه مولى له اسمه سعيد ، وغيره . وثقه ابن حبان . (أ . د)

٧٧٥٢ - يـزيد بن هارون بن زَاذَان السُّلَمِىّ ، أبو خالد الواسطى ؛ أحد الأئمة : روى عن شعبة ، والثورى ، ومالك ، والحَمَّادَين ، وابن إسحاق ، وخلق . وعنه أحمد ، ويحيى ، وإسحاق ، وابن المدينى ، وبَقِيَّة ، وابنا أبى شيبة ، وخلق كثير . قال أحمد : كان حافظًا مُتْقِنًا ، صحيح الحديث . وقال ابن المدينى : مارأيت رجلا قط أحفظ منه . ووثقه ابن معين ، والعِجلى ، وغير واحد . ومات فى أول سنة ست ومائتين . (أ . خ . م . ٤)

٧٧٥٣ - يـزيد بن هُرْمُز المدنى : عن ابن عَبَّاس ، وأبى هريرة ، وغيرهما . وعنه الزُّهْرِىّ ، وأبو جعفر البَاقِر ، وجماعة . وثقه يحيى ، وأبو زرعة . (فع . أ . م . د . ت . ن)

٧٧٥٤ - يـزيد بن يزيد بن جابر الأَزْدِىّ : عن الزهرى ،

٧٧٥٠ - تقريب (٦٠٥) رقم (٧٧٨٧) قال ابن حجر : « مقبول . من الخامسة » ، وروايته عن جده مُرْسَلة » . تهذيب الكمال رقم (٧٠٥٩) (٢٥٧/٣٢) .

٧٧٥١ - تقريب (٦٠٥) رقم (٧٧٨٨) قال ابن حجر : « ثقة عابد . من الثالثة . ويقال : اسم أبيه غَزْوان » . تهذيب الكمال رقم (٧٠٦٠) (٢٥٩/٣٢) .

● **يزيد بن الهاد** : هو ابن عبد الله بن أسامة . تقدم [٧٧٠٢] .

٧٧٥٢ - تقريب (٦٠٦) رقم (٧٧٨٩) قال ابن حجر : « ثقة متقن ، عابد . من التاسعة » . مات وقد قارب التسعين » . تهذيب الكمال رقم (٧٠٦١) (٢٦١/٣٢) .

٧٧٥٣ - تقريب (٦٠٦) رقم (٧٧٩٠) قال ابن حجر : « ثقة . من الثالثة ، مات على رأس المائة » . تهذيب الكمال رقم (٧٠٦٢) (٢٧٠/٣٢) .

٧٧٥٤ - تقريب (٦٠٦) رقم (٧٧٩١) قال ابن حجر : « ثقة ، فقيه . من السادسة » . - تهذيب الكمال رقم (٧٠٦٣) (٢٧٣/٣٢) .

ومَكْحُول ، وعدة . وعنه الأوزاعى ، والسُّـفْيَانان ، وآخرون . وثقه « د ، ن » ، وابن معين . ومات سنة أربع وثلاثين ومائة . (فع . أ . م . د . ت . هـ)

٧٧٥٥ – يـزيد بن يزيد ، شيخ رَقِّى : عن يزيد بن الأصم . وعنه أبو المَلِيح الرَّقِّى . (د)

٧٧٥٦ – يـزيد بن أبى يزيد الضُّبَعِىّ مولاهم ، أبو الأزهر البصرى الذَّارع : المعروف **بالرِّشْك** : عن مُطَرِّف بن عبد الله ، ومعاذة العَدَوِيَّة . وعنه شعبة ، وحماد ابن زيد ، وجماعة . وثقه « ت » ، وأبو زُرْعَة ، وأبو حاتم . ومات سنة ثلاثين ومائة . (أ . خ . م . ٤)

٧٧٥٧ – يـزيد بن يَعْفُر : عن الحسن البصرى : وعنه محمد بن راشد الشامى ، وغيره . وثقه ابن حبان . وقال الدارقطنى : يُعْتَبَرُ به . (أ)

٢٤٨/ب **٧٧٥٨ – / يـزيد بن يوسف الرَّحَبِى** ، أبو يوسف الدمشقى : عن الأوزاعى ، وعدة . وعنه بقية ، والوليد بن مسلم ، وآخرون . قال ابن معين : ليس بثقة . (ت)

٧٧٥٥ – تقريب (٦٠٦) رقم (٧٧٩٢) قال ابن حجر : « قيل : هو الذى قبله ، وقيل : آخر ، من أهل الرقة . مجهول . من السابعة » – وذكره المزى مع الترجمة السابقة .

ذكر ابن حجر هنا يزيد بن أبى يزيد الأنصارى وذكر أن الحسينى أغفله وله رواية عند أحمد (١٥٥/٦) (التعجيل ٣٧٩/٢ – ٣٨١) رقم (١١٧٩)

٧٧٥٦ – تقريب (٦٠٦) رقم (٧٧٩٣) قال ابن حجر « ثقة عابد . وهم من لَيِّنَهُ . من السادسة . مات وهو ابن مائة سنة » .

– تهذيب الكمال رقم (٧٠٦٤) (٢٨٠/٣٢) .

٧٧٥٧ – تعجيل المنفعة (ص ٢٩٨) رقم (١١٩٤) وقال ابن حجر : وقال الذهبى فى الميزان : ليس بحجة – الإكمال رقم (٩٩٧) .

٧٧٥٨ – تقريب (٦٠٦) رقم (٧٧٩٤) وفيه : « ضعيف . من التاسعة » .

– تهذيب الكمال رقم (٧٠٦٥) (٢٨٣/٣٢) .

- **يزيد الأعور** : هو ابن أبى أمية . تقدم [٧٦٥٣] .
- **يزيد الرِّشْك** : هو ابن أبى يزيد – تقدم [٧٧٥٦] .
- **يزيد الرَّقاشى** : هو ابن أبان . تقدم [٧٦٤٦]

٧٧٥٩ – يــزيد الفارسى : عن ابن عباس . وعنه عوف الأعرابى ، وغيره . فيه نظر . (أ . د . ت . ن)

٧٧٦٠ – يــزيد ، والد عبد الرحمن ، وهو ابن جارية بن عامر الأنصارى ، الأَوْسِىّ : شهد خطبة النبى ﷺ فى حَجَّة الوَدَاع ، وروى منها ألفاظًا . روى عنه ابنه عبد الرحمن ، وخالد بن طلحة ، وجماعة . (أ)

٧٧٦١ – يــزيد ، أبو مُرَّة ، حجازى ، مشهور بكنيته : عن مولاه عَقِيل بن أبى طالب ، وعمرو بن العاص ، وأبى الدَّرْدَاء ، والمغيرة ، وغيرهم . وعنه سالم أبو النضر ، وأبو جعفر الباقر ، وآخرون . قال الواقدى : كان شيخًا قديمًا . (أ . خ . م . ٤)

٧٧٦٢ – يــزيد ، مولى المُنْبَعِث ، مدنى : عن أبى هريرة ، وزيد بن خالد الجُــهَنِىّ . وعنه ابنه عبد الله ، ويحيى الأنصــارِىّ ، وعدة . وثقه ابن حبان . (فع . ك . أ . خ . م . ٤)

٧٧٥٩ – تقريب (٦٠٦) رقم (٧٧٩٦) قال ابن حجر : « مقبول . من الرابعة » .

– تهذيب الكمال رقم (٧٠٦٧) (٢٨٧/٣٢) .

● **يزيد بن يوسف الفارسى** : عن يزيد بن أبى حبيب قولــه . وعنه عبد الله بن المسيِّب البَلَوىّ / تمييز .

● **يزيد الفقير** : هو ابن صهيب . تقدم [٧٦٩٨] .

● **يزيد النحوى** : هو ابن أبى سعيد . تقدم [٧٦٨٤] .

٧٧٦٠ – تعجيل المنفعة (ص ٢٩٩) رقم (١١٩٥) قال ابن حجر : قلت : أما يزيد بن جارية فأخرج له النسائى ، وله ترجمة فى (التهذيب) . وقد قال الحسينى فى ترجمته : إنه يقال إن له صحبة ، وجزم بها هنا ، وذكره فيمن لا يعرف اسمه ، وهو معروف اسم الأب والجد .

– الإكمال رقم (٩٩٨) وذكر فيمن روى عنه : عثمان بن حكيم بن خالد .

٧٧٦١ – تقريب (٦٠٦) رقم (٧٧٩٧) قال ابن حجر : « مدنى مشهور بكنيته : ثقة . من الثالثة » .

– تهذيب الكمال رقم (٧٠٦٨) (٢٩٠/٣٢) .

٧٧٦٢ – تقريب (٦٠٦) رقم (٧٧٩٨) قال ابن حجر : « صدوق . من الثالثة » .

– تهذيب الكمال رقم (٧٠٦٩) (٢٩١/٣٢) .

٧٧٦٣ – يــزيد ، ذو مِصْر المَقْرَائِي ، حمصى : عن عُتبة بن عبدِ السُّلَمِيّ . وعنه أبو حميد الرُّعَيْنِيّ ، وغيره . وثقه ابن حبان . (أ . د)

٧٧٦٤ – يــزيد : عن أبى الكنود . وعنه ابن عيينة . مجهول (أ)

٧٧٦٥ – يــزيد ، أبو خالد البَيْسَرِيّ ، القرشى : عن ابن جريج . وعنه عبيد الله القَوَارِيرِيّ . مجهول . (عب)

* * *

٧٧٦٦ – يســار بن زيد : عن أبيه ؛ وله صحبة . وعنه ابــنه بلال . وثقه ابن حبان (د . ت)

٧٧٦٧ – يســار بن عَبْدٍ ، أبو عَزَّة الهُذَلِيّ : له صحبة ، ورواية حديث واحد . وعنه أبو المَلِيح الهُذَلِيّ ، وأبو قِلابة . (أ . ت)

٧٧٦٣ – تقريب (٦٠٦) رقم (٧٧٩٩) قال ابن حجر : « مقبول . من الثالثة » . وفيه : «المَقْرَئِى » بفتح الميم وسكون القاف ، وفتح الراء بعدها همزة .

– تهذيب الكمال رقم (٧٠٧٠)

٧٧٦٤ – تعجيل المنفعة (ص ٢٩٩) رقم (١١٩٦) قال ابن حجر : قلت : بل هو معروف ، وهو يزيد بن أبى زياد الكوفى المشهور . وقد أخرج أحمد الحديث ، عن ابن عيينة ، عن يزيد ، عن أبى الكنود ، عن ابن مسعود فى خاتم الذهب ، ثم أخرجه من طريق شعبة ، عن يزيد بن أبى زياد ، عن أبى سعد ، عن أبى الكنود به ، فلاح أنه ابن أبى زياد ، اختلف شعبة وسفيان عليه فى سند الحديث .

– الإكمال رقم (٩٩٩) .

٧٧٦٥ – تعجيل المنفعة (ص ٢٩٩) رقم (١٢٩٧) قال ابن حجر : قلت : وذكر ابن حبان فى الثقات ما نصه : يزيد أبو خالد ، من أهل الكوفة ، روى عن أبى جعفر ، وعنه حفص بن غياث . وهو غير هذا .

٧٧٦٦ – تقريب (٦٠٧) رقم (٧٨٠٠) قال ابن حجر : « مقبول . من الرابعة » .

– تهذيب الكمال رقم (٧٠٧١) (٢٩٤/٣٢) .

● **يسار بن عبد الرحمن** ، أبو الوليد – يأتى فى الكنى – إن شاء الله تعالى .

٧٧٦٧ – تقريب (٦٠٧) رقم (٧٨٠١) وفيه : « صحابى ، مشهور بكنيته ، له حديث واحد » . [+ بخ – قد] – تهذيب الكمال رقم (٧٠٧٢) (٢٩٤/٣٢) .

٧٧٦٨ – يسار المدني : عن مولاه عبد الله بن عمر . وعنه أبو علقمة ، مولى ابن عباس . وثقه أبو زُرْعَة . وليس هو يسار بن نمير الكوفي ، مولى عمر ؛ ذاك أقدم [١] . (أ . د . ت . هـ)

٧٧٦٩ – يسار المُعَلِّم المَرْوَزِيّ : عن يزيد النَّحْوِيّ . وعنه أَبو تُمَيْلَة ، يحيى بن واضح . فيه نظر . (د)

٧٧٧٠ – يسار ، أبو نَجِيح الثَّقَفِيّ المكي : أرسل عن النبي – ﷺ ، وعن عمر ، وسعد ، وروى عن ابن عمر ، وابن عباس ، وغيرهما . وعنه ابنه عبد الله ، وجماعة . وثقه أحمد ، ويحيى . ومات سنة تسع ومائة . (فه . أ . م . د . ت . ن)

* * *

٧٧٧١ – يَسَرَة بن صفوان بن جَميل اللَّخْمِيّ الشامي : عن إبراهيم بن سعد ، وشَرِيك ، وطائفة . وعنه « خ » ، وابنه صفوان ، وأبو زرعة ، وأبو حاتم ، ووثقه . ومات سنة خمس – ويقال : سنة ست عَشَرَة ومائتين ، عن مائة وأربع سنين ، وكان يسكن قرية البلاط . (خ)

٧٧٦٨ – تقريب (٦٠٧) رقم (٧٨٠٢) قال ابن حجر : « ثقة . من الرابعة » .
– تهذيب الكمال رقم (٧٠٧٣) (٢٩٦/٣٢) .
(١) تقريب (٦٠٧) رقم (٧٨٠٣) وفيه : « ثقة . نزل الكوفة . من الثامنة » / تمييز .
– تهذيب الكمال رقم (٧٠٧٤) (٢٩٧/٣٢) .
٧٧٦٩ – تقريب (٦٠٧) رقم (٧٨٠٤) قال ابن حجر : « مجهول . من السابعة » .
– تهذيب الكمال رقم (٧٠٧٥) (٢٩٧/٣٢) .
٧٧٧٠ – تقريب (٦٠٧) رقم (٧٨٠٥) قال ابن حجر : « ثقة . من الثالثة . وهو والد عبد الله بن أبي نَجِيح » . تهذيب الكمال رقم (٧٠٧٦) (٢٩٨/٣٢) .
٧٧٧١ – تقريب (٦٠٧) رقم (٧٨٠٦) قال ابن حجر : « ثقة . من صغار التاسعة » .
– تهذيب الكمال رقم (٧٠٧٧) (٢٩٩/٣٢) .

٧٧٧٢ – يُسَـيْر بن عمرو ، ويقال : ابن جابر (أ) ، ويقال : أسير (أ) ، أبو الخيار المحاربى ، ويقال : العنـبرى ، ويقال : إنهما اثنان : روى عن عمر ، وعلى ، وابن مسعود ، وغيرهم . وعنه ابنه قيس ، وابن سيرين ، وجماعة . وثقه ابن حبان ، وزعم ابن معين ، والدارقطنى أن له صحبة . (أ . خ . م . ن)

٧٧٧٣ – يُسَـيْر بن عَمِيلَة الفَزَارِىّ : عن خُرَيْم بن فاتِك . وعنه أخوه الربيع . وثقه العِجلى ، وابن حبان . (أ . ت . ن)

* * *

٧٧٧٤ – يُسَـيْع بن مَعْدَان الحَضْرَمِىّ ، ويقال : الكندى الكوفى ، ويقال : أُسَيْع : روى عن على ، والنعمان بن بَشِير . وعنه ذَرّ الهَمْدَانِىّ . وثقه « ن » . (أ . ٤)

* * *

٧٧٧٥ – يَعْفُـر بن رُوذِى : عن ابن عمر ، وعبيد بن عمير . وعنه عثمان بن باذويه . وثقه ابن حبان . (أ)

* * *

٧٧٧٢ – تقريب (٦٠٧) رقم (٧٨٠٨) قال ابن حجر : مختلف فى نسبته ، قيل : كندى ، وقيل : غير ذلك ، وله رؤية . مات سنة خمس وثمانين ، وقيل : إن ابن جابر آخر تابعى » . [+ قد] .
– تهذيب الكمال رقم (٧٠٧٩) (٣٠٢/٣٢) .

٧٧٧٣ – تقريب (٦٠٧) رقم (٧٨٠٩) قال ابن حجر : « ثقة . من الثالثة » .
– تهذيب الكمال رقم (٧٠٨٠) (٣٠٥/٣٢) .

٧٧٧٤ – تقريب (٦٠٧) رقم (٧٨١٠) قال ابن حجر : « ثقة . من الثالثة » . [+ بخ] .
– تهذيب الكمال رقم (٧٠٨١) (٣٠٦/٣٢) .

٧٧٧٥ – تعجيل المنفعة (ص ٢٩٩) رقم (١١٩٩) – وقارن برقم (٤٤٧٢) من كتابنا هذا .
– الإكمال رقم (١٠٠٧) ومن أخطاء زاعم التحقيق أنه أثبته (جعفر) غير متنبه إلى أنه فى حرف الياء ، ولا يأتى حرف الجيم هنا .

٧٧٧٦ – يعقــوب بن إبراهيم بن سعد الزُّهْرِىّ المدنى : عن أبيه ، وشعبة ، والليث ، وجمع . وعنه أحمد ، ويحيى ، وإسحاق ، وابن المدينى ، وعمرو الناقد ، وآخرون . وثقه ابن معين ، والعجلى ، وابن سعد . وتوفى فى شوال سنة ثمان ومائتين . (أ . خ . م . ٤)

٧٧٧٧ – يعقــوب بن إبراهيم بن كثير العبدى الدَّوْرَقِى: عن هُشَيْم ، وابن عُيينة ، وأبى عاصم ، وخلق . وعنه « خ ، م ، ٤ ، عب » ، وأخوه أحمد ، وخلق . وثقه « ن » ، والخطيب ، وقال : كان حافظًا مُتْقِنًا ، صنف المسند . وقال البغوى ، وغيره : مات سنة اثنتين وخمسين ومائتين . (خ . م . ٤ . عب)

٧٧٧٨ – / يعقــوب بن إسحاق بن زيد الحضرمى مولاهم ، أبو محمد البصرى : عن جده زيد ، وشعبة ، وزائدة ، وحماد بن سلمة ، وخلق . وعنه أبو قِلاَبَة ، وأبو الرَّبيع الزَّهْرَانى ، وخلق . وثقه ابن حبان . وقال أحمد ، وأبو حاتم : « صدوق . (م . د . ن . هـ) ٢٤٩/أ

٧٧٧٩ – يعقــوب بن إسماعيل بن حماد بن زيد البصرى ، قاضى المدينة : عن ابن عُيَيْنَة ، وابن مَهْدِىّ ، ويحيى القَطَّان ، وجماعة . وعنه « عب » ، وأبو حاتم ، وقال : « صدوق ، كتبنا عنه بسَامراء . (عب)

٧٧٧٦ – تقريب (٦٠٧) رقم (٧٨١١) قال ابن حجر : « ثقة فاضل . من صغار التاسعة » .
– تهذيب الكمال رقم (٧٠٨٢) (٣٠٨/٣٢) .

٧٧٧٧ – تقريب (٦٠٧) رقم (٧٨١٢) قال ابن حجر : « ثقة . من العاشرة » . وكان من الحفاظ . تهذيب الكمال رقم (٧٠٨٣) (٣١١/٣٢) .

● **يعقوب بن إبراهيم** (ن) تقدم فى ترجمة محمد بن إبراهيم . [٥٨٣٢] .

٧٧٧٨ – تقريب (٦٠٧) رقم (٧٨١٣) قال ابن حجر : « صدوق . من صغار التاسعة » ، مات سنة خمس ومائتين » . [+ تم] – تهذيب الكمال رقم (٧٠٨٤) (٣١٤/٣٢) .

٧٧٧٩ – تعجيل المنفعة (ص ٢٩٩) رقم (١٢٠٠) قال ابن حجر : وذكره ابن حبان فى الثقات ، وقال الخطيب : يكنى أبا يوسف ، روى عنه ابن أبى الدنيا ، وهارون بن المجدّر ، وآخرون ، ومات ببلد فارس – الإكمال رقم (١٠٠٨) .

يعقوب (أ . ن) ، ويُقَال : عُقبة بن أوس (أ . د . ن . هـ) – تقدم [٤٦٥٠] .

٧٧٨٠ – يعقوب بن حُمَيد بن كاسِب المدنى ، وقد ينسب إلى جده : عن ابن عيينة ، وإبراهيم بن سعد ، وخلق . وعنه « هـ » ، والبخارى ، وعبد الله بن أحمد ، وطائفة . وثقه ابن معين تارة ، وضعفه أخرى . وقال « خ » : لم نر إلَّا خيرًا ، هو فى الأصل صدوق . (هـ)

٧٧٨١ – يعقــوب بن سفيان الفارِسِىّ ، أبو يوسف الفَسَوِىّ ، الحافظ : عن سليمان بن حرب ، وأبى عاصم ، والقَعْنَبِىّ ، وخلق كثير ؛ بالحجاز ، والشام ، ومصر ، والعراق ، وخراسان . وعنه « ت ، ن » ، ومحمد بن إسحاق الصَّغَانِىّ ؛ أحد شيوخه وعبد الله بن جعفر بن درستويه ، وخلق . وثقه ابن حبان . وقال « ن » : لا بأس به . وقال غيره : مات سنة سبع وسبعين ومائتين . (ت . ن)

٧٧٨٢ – يعقــوب بن سَــلَمَة الليثى ، حجازى : عن أبيه . وعنه محمد ابن موسى الفِطْرِىّ . قال خ : لا يعرف له سماع من أبيه ، ولا لأبيه من أبى هريرة . (د . هـ)

٧٧٨٣ – يعقــوب بن أبى سلمة ؛ واسمه دينار ، ويقال : ميمون – المَاجِشُون : عن ابن عمر ، وابن عباس ، وأبى سعيد ، وأبى هريرة ، وعــدة . وعنه ابناه ؛ يوسف ، وعبد العزيز ، وابن أخيه عبد العزيز بن عبد الله . وثقه ابــن حبان . (م . د . ت . ن)

٧٧٨٠ – تقريب (٦٠٧) رقم (٧٨١٥) قال ابن حجر : « صدوق ربما وهم . من العاشرة » . مات سنة أربعين أو إحدى وأربعين » . [+ عخ] – تهذيب الكمال رقم (٧٠٨٦) (٣١٨/٣٢) .

٧٧٨١ – تقريب (٦٠٨) رقم (٧٨١٧) قال ابن حجر : « ثقة حافظ . من الحادية عشرة » .

– تهذيب الكمال رقم (٧٠٨٨) (٣٢٤/٣٢) .

٧٧٨٢ – تقريب (٦٠٨) رقم (٧٨١٨) قال ابن حجر : « مجهول الحال . من السابعة » .

– تهذيب الكمال رقم (٧٠٨٩) (٣٣٥/٣٢) .

٧٧٨٣ – تقريب (٦٠٨) رقم (٧٨١٩) قال ابن حجر : « صدوق . من الرابعة » . مات بعد العشرين » . تهذيب الكمال رقم (٧٠٩٠) (٣٣٦/٣٢) .

٧٧٨٤ – يعقــوب بن عاصم بن عُرْوَة بن مسعود الثقفى ، الطائفى : عن عمر ، وعبد الله بن عمر . وعنه إبراهيم بن ميسرة ، ويَعْلَى بن عطاء ، وغيرهما . وثقه ابن حبان . (أ . م . د . ن)

٧٧٨٥ – يعقــوب بن عبد الله بن الأَشَجّ المدنى : عن سعيد بن المسيَّب ، وعطاء بن أبى رباح ، وكُرَيْب ، وعدة . وعنه ابن إسحاق ، والليث ، وآخرون . وثقه « ن » ، وابن معين ، وابن سعد ، وقال : استشهد فى البحر سنة اثنتين وعشرين ومائة . (ك . أ . م . ت . ن . هـ)

* * *

٧٧٨٦ – يعقــوب بن عبد الله بن سعد بن مالك الأشعرى ، أبو الحسن القُمِّىّ : عن الأعمش ، وزيد بن أسلم ، وجمع . وعنه يونس المُؤَدِّب ، وخلق . وثقه الطبرانى . وضعفه الدارقطنى . وقال « ن » : ليس به بأس ، وقال مطين : مات سنة اثنتين وسبعين ومائة . (أ . خ . ٤)

٧٧٨٧ – يعقــوب بن عبد الله بن أبى طلحة الأنصارى : عن عمه أنس بن مالك . وعنه أسامه بن زيد اللَّيْثِىّ . وثقه أبو زرعة ، وغيره . (م)

٧٧٨٨ – يعقــوب بن عبد الرحمن بن محمد القارىّ : عن أبيه ،

٧٧٨٤ – تقريب (٦٠٨) رقم (٧٨٢٠) قال ابن حجر : « مقبول . من الثالثة .
– تهذيب الكمال رقم (٧٠٩١) (٣٣٩/٣٢) .
٧٧٨٥ – تقريب (٦٠٨) رقم (٧٨٢١) قال ابن حجر : « ثقة . من الخامسة » . [+ عخ] .
– تهذيب الكمال رقم (٧٠٩٢) (٣٤١/٣٢) .
٧٧٨٦ – تقريب (٦٠٨) رقم (٧٨٢٢) قال ابن حجر : « صدوق يهم . من الثامنة » . [خت] .
– تهذيب الكمال رقم (٧٠٩٣) (٣٤٤/٣٢) (خت) .
٧٧٨٧ – تقريب (٦٠٨) رقم (٧٨٢٣) قال ابن حجر : « ثقة . من الرابعة » .
– تهذيب الكمال رقم (٧٠٩٤) (٣٤٧/٣٢) .
٧٧٨٨ – تقريب (٦٠٨) رقم (٧٨٢٤) قال ابن حجر : « ثقة . من الثامنة » .
– تهذيب الكمال رقم (٧٠٩٥) (٣٤٨/٣٢) .

وموسى بن عقبة ، وأبي حازم المدني ، وعدة . وعنه قتيبة ، وابن وهب ، وآخرون . وثقه ابن معين . ومات سنة إحدى وثمانين ومائة . (أ . خ . م . د . ت . ن)

٧٧٨٩ – يعقـــوب بن عتبة بن المغيرة الثقفي : عن الزهري ، وعِكْرِمَة ، وعمر ابن عبد العزيز ، وطائفة . وعنه ابنه محمد ، وابن إسحاق ، وجَمْع . وثقه « ن » ، وابن معين ، وأبو حاتم ، وغيرهم . ومات سنة ثمان وعشرين ومائة . (أ . د . ن . هـ)

٧٧٩٠ – يعقـــوب بن عطاء بن أبي رَبَاح ، حجازي : عن أبيه ، والزهري ، وَصفِيَّة بنت شَيبة ، وطائفة . وعنه شعبة ، وابن عيينة ، وآخرون . ضعفه أحمد ، ويحيى ، وغيرهما . (فع . أ . ن)

٧٧٩١ – يعقـوب بن عمرو الضَّمْرِيّ : عن عمه الزِّبْرِقَان ، وغيره . وعنه حاتم ابن إسماعيل ، وغيره . وثقه ابن حبان . (ن)

٧٧٩٢ – يعقـوب بن عيسى بن ماهان المُؤَدِّب : عن إبراهيم بن سعد . وعنه الإمام أحمد . (أ)

٧٧٨٩ – تقريب (٦٠٨) رقم (٧٨٢٥) قال ابن حجر : « ثقة . من السادسة » .

– تهذيب الكمال رقم (٧٠٩٦) (٣٥٠/٣٢) .

٧٧٩٠ – تقريب (٦٠٨) رقم (٧٨٢٦) قال ابن حجر : « ضعيف . من الخامسة . مات سنة خمس وخمسين » .

– تهذيب الكمال رقم (٧٠٩٧) (٣٥٣/٣٢) .

٧٧٩١ – تقريب (٦٠٨) رقم (٧٨٢٧) قال ابن حجر : « مقبول . من السابعة » .

– تهذيب الكمال رقم (٧٠٩٨) (٣٥٦/٣٢) .

٧٧٩٢ – تعجيل المنفعة (ص ٣٠٠) رقم (١٢٠٣) قال ابن حجر : قلت : بيض له الحسيني . وقال أبو زرعة ابن شيخنا : لا أعرفه ، كذا قال . وقد ترجم له الخطيب في (تاريخ بغداد) فقال : مروزي الأصل سكن بغداد ، وذكر أن في الرواة عنه أبا يعلى الموصلي . وذكره ابن حبان في (الثقات) ، لكن وقع عنده يعقوب بن يوسف بن ماهان ، ويحتمل أنه كان يعقوب أبو يوسف ، والله أعلم .

– الإكمال رقم (١٠٠٩) .

٧٧٩٣ – يعقــوب بن القعقاع الأَزْدِىّ ، أبو الحسن الخُرَاسَانِىّ ، قاضى مَرْو : عن عطاء بن أبى رَبَاح ، وقتادة . وعنه الثورى ، وابن المبارك . وثقه « نَ » ، وابن معين . (د . ن)

٧٧٩٤ – يعقــوب بن كَعْب الحلبى ، نزيل أَنْطَاكية : عن أبيه ، وبقية ، وابن وهب ، وطائفة . وعنه « د » ، وأبو حاتم ، وخلق . وثقه العِجْلِىّ ، وأبو حاتم . (د) .

٧٧٩٥ – يعقــوب بن / مَاهَان البغدادىّ البَنَّاء : عن هُشَيْم ، وغيره . وعنه ٢٤٩/ب « ن » ، وأبو حاتم ، وجماعة . قال ابن حبان فى الثقات : ربما أغرب . (ن)

٧٧٩٦ – يعقــوب بن مجاهد القرشى ، أبو حَزْرَة المدنى ، القاصّ : عن عَبَّاد ابن الوليد ، والقاسم بن محمد ، وطائفة . وعنه حاتم بن إسماعيل ، ويحيى الأنصارى ، وآخرون . وثقه « ن » ، وابن المدينى . (أ . م . د)

٧٧٩٧ – يعقــوب بن مُجَمِّع بن يزيد بن جَارِيَة الأنصارى المدنى : عن أبيه ، وعمه عبد الرحمن ، وعنه ابنه مُجَمِّع ، وغيره . وثقه ابن حبان (أ . د)

٧٧٩٣ – تقريب (٦٠٨) رقم (٧٧٢٨) قال ابن حجر : « ثقة . من السادسة » .

– تهذيب الكمال رقم (٧٠٩٩) (٣٥٧/٣٢) .

٧٧٩٤ – تقريب (٦٠٨) رقم (٧٨٢٩) قال ابن حجر : « ثقة من العاشرة » .

– تهذيب الكمال رقم (٧١٠٠) (٣٥٩/٣٢) .

٧٧٩٥ – تقريب (٦٠٨) رقم (٧٨٣٠) قال ابن حجر : « صدوق . من العاشرة » . مات سنة أربع وأربعين . (٧١٠١) (٣٦٠/٣٢) .

٧٧٩٦ – تقريب (٦٠٨) رقم (٧٨٣١) قال ابن حجر : « صدوق . من السادسة . مات سنة تسع وأربعين ، أو بعدها » . (+ بخ) .

– تهذيب الكمال رقم (٧١٠٢) (٣٦١/٣٢) وفيه « أبو حَزْزة » بتقديم الراء . وأظنه خطأ مطبعى . وهو مخالف لما هنا وللتقريب والخلاصة ، وتهذيب التهذيب . (+ بخ) .

٧٧٩٧ – تقريب (٦٠٨) رقم (٧٨٣٢) قال ابن حجر : « مقبول . من الرابعة » .

– تهذيب الكمال . رقم (٧١٠٣) (٣٦٣/٣٢) .

٧٧٩٨ – يعقــوب بن محمد بن طَحْلاء المدنى : عن أبى الرِّجَال الأنصارى ، وغيره . وعنه الثورى ، وابن المبارك ، ومالك ، وعدة . وثقه أحمد ، ويحيى ، وغير واحد . (أ . م)

٧٧٩٩ – يعقــوب بن محمد بن عيسى الزهرى المدنى : عن إبراهيم بن سعد ، وخلق . وعنه أبو أمية الطَّرَسُوسِىّ ، وخلق . وَهَّاه أحمد ، وغير واحد . (خ ، هـ)

٧٨٠٠ – يعقــوب بن الوليد بن عبد الله الأَزْدِىّ المدنى ، نزيل بغداد : عن مالك ، ويحيى الأنصارِىّ ، وعدة . وعنه أحمد بن مَنِيع ، وآخرون . قال أحمد : كان من الكَذَّابين الكبار ، وكان يضع الحديث . (ت . هـ)

٧٨٠١ – يعقــوب بن يحيى بن عَبَّاد الأَسَدِىّ المدنى : عن ذَكْوَان بن أبى صالح . وعنه صالح بن عبد الله . كان له فضل . (هـ)

٧٨٠٢ – يعقــوب بن أبى يعقوب المدنى : عن أبى هريرة ، وأم المُنْذِر الأنصارية . وعنه أيوب بن عبد الرحمن الأنصارى ، وغيره . قال أبو حاتم : « صدوق . (أ . د . ت)

٧٧٩٨ – تقريب (٦٠٨) رقم (٧٨٣٣) قال ابن حجر : « ما به بأس . من كبار السابعة . مات سنة اثنتين وستين » . تهذيب الكمال رقم (٧١٠٤) (٣٦٥/٣٢) .

٧٧٩٩ – تقريب (٦٠٨) رقم (٧٨٣٤) قال ابن حجر : « صدوق ، كثير الوهم والرواية عن الضعفاء ، من كبار العاشرة » . مات سنة ثلاث وخمسين ومائتين » . [خت] .

– تهذيب الكمال رقم (٧١٠٥) (٣٦٧/٣٢) (خت) .

٧٨٠٠ – تقريب (٦٠٩) رقم (٧٨٣٥) قال ابن حجر : « من الثامنة ، كذبه أحمد ، وغيره » .

– تهذيب الكمال رقم (٧١٠٦) (٣٧٢/٣٢) .

٧٨٠١ – تقريب (٦٠٩) رقم (٧٨٣٦) قال ابن حجر : « مجهول الحال . من السادسة » .

– تهذيب الكمال رقم (٧١٠٧) (٣٧٤/٣٢) .

٧٨٠٢ – تقريب (٦٠٩) رقم (٧٨٣٧) قال ابن حجر : « صدوق . من الثالثة » .

– تهذيب الكمال رقم (٧١٠٨) (٣٧٥/٣٢) .

٧٨٠٣ – يعقـوب ، جد العلاء بن عبد الرحمن ، مولى الحُرَقَة : عن عمر ، وحذيفة . وعنه ابنه عبد الرحمن ، وغيره . (ت)

٧٨٠٤ – يعقـوب ، أو ابن يعقوب : عن أبي هريرة . وعنه محمد بن إبراهيم التَّيْمِيّ . (أ)

* * *

٧٨٠٥ – يَعْـلَى بن أُميَّة بن أبي عُبيدة التميمي ، أبو خلف المكي ، أسلم يوم الفتح ، وشهد حُنَيْنًا ، والطائف ، وتبوك مع النبي ﷺ : وروى عنه ، وعن عمر . وعنه بنوه ؛ صفوان ، وعثمان ، ومحمد ، وعطاء بن أبي رَبَاح ، ومجاهد ، وغيرهم . قال ابن سعد : كان يفتي بمكة . (فع . أ . خ . م . ٤)

٧٨٠٦ – يَعْـلَى بن الحارث بن حرب المحـاربي ، الكوفي : عن إياس بن سلمة ، وجماعة . وعنه ابنه يحيى ، وابن مـهدي ، وآخـرون . وثقه « ن » ، وابن معين ، وابن المديني . (أ . خ . م . د . ن . هـ)

٧٨٠٧ – يَعْـلَى بن حكيم الثقفي مولاهم ، المكي : عن سعيد بن

٧٨٠٣ – تقريب (٦٠٩) رقم (٧٨٣٨) قال ابن حجر : « مقبول . من الثانية » .
– تهذيب الكمال رقم (٧١٠٩) (٣٧٦/٣٢) .

٧٨٠٤ – تعجيل المنفعة (ص ٣٠٠) رقم (١٢٠٤) وفيه « يعقوب بن أبي يعقوب » . قال ابن حجر : ذكره ابن حبان في الثقات ، وقال : روى عنه أبو عقيل ، وابن أبي فديك ، كذا قال وليس في الإكمال . والله تعالى أعلم .

● **يعقوب السدوسي** : هو ابن أوس ، ويقال : عقبة بن أوس . تقدم [٤٦٥٠] .

● **يعقوب** : عن إبراهيم بن سعد ، هو ابن حميد بن كاسب . تقدم [٧٧٨٠] .

٧٨٠٥ – تقريب (٦٠٩) رقم (٧٨٣٩) وفيه : « هو يعلى بن مُنْيَة ؛ وهي أمه : صحابي مشهور . مات سنة بضع وأربعين . تهذيب الكمال رقم (٧١١٠) .

٧٨٠٦ – تقريب (٦٠٩) رقم (٧٨٤٠) قال ابن حجر : « ثقة . من الثامنة » . مات سنة ثمانٍ وستين . تهذيب الكمال رقم (٧١١١) (٣٨١/٣٢) .

٧٨٠٧ – تقريب (٦٠٩) رقم (٧٨٤١) قال ابن حجر : « ثقة . من السادسة » .
– تهذيب الكمال رقم (٧١١٢) (٣٨٣/٣٢) .

● **يعلى بن سِيَابة** : هو ابن مرة – يأتي – إن شاء الله تعالى .

جُبَيْر ، ونافع ، وطاوس ، وعدة . وعنه أيوب السَّخْتِيَانى ، وابن جُرَيج ، وقتادة ، وآخرون . وثقه « ن » ، وأحمد ، ويحيى ، وغيره . (أ . خ . م . د . ن . هـ)

٧٨٠٨ – يَعْـلَى بن شَبيب القرشى المكى : عن هشام بن عُرْوة ، وغيره . وعنه قتيبة ، وآخرون . وثقه ابن حبان . (ت . هـ)

٧٨٠٩ – يَعْـلَى بن شَدَّاد بن أَوْس الأنصارى ، أبو ثابت المَقْدِسِىّ : عن أبيه ، وعُبَادَة بن الصامت ، وغيرهما . وعنه ابنه عبد الرحمن ، وهلال بن ميمون ، وجماعة . وثقه ابن حبان . (أ . د . هـ)

٧٨١٠ – يَعْـلَى بن عبد الرحمن : عن عمرو بن الشَّرِيد . وعنه الثورى . والصواب : عبد الله بن عبد الرحمن بن يَعْلَى ، عن عمرو ، عن أبيه . (ن)

٧٨١١ – يَعْـلَى بن عبد الرحمن بن هُرْمُز المدنى : عن عبد الله بن عباد الزُّرَقِىّ . وعنه عبد الرحمن بن حَرْمَلَة الأَسْلَمِىّ . وثقه ابن حبان . (أ)

٧٨١٢ – يَعْـلَى بن عبيد بن أبى أمّية الإِيادِىّ ، ويقال : الحنفى – مولاهم الطَّنافِسِىّ الكوفى : عن الأعمش ، والثورى ، وطائفة . وعنه أخوه محمد ، وأحمد ابن حنبل ، وإسحاق ، ويعقوب بن شيبة ، وآخرون . قال ابن معين : ضعيف فى سفيان ، ثقة فى غيره . وقال « خ » : مات سنة تسع ومائتين . (أ . خ . م . ٤)

٧٨٠٨ – تقريب (٦٠٩) رقم (٧٨٤٢) قال ابن حجر : « ليِّن الحديث . من الثامنة » .
– تهذيب الكمال رقم (٧١١٣) (٣٢/٣٨٥) .

٧٨٠٩ – تقريب (٦٠٩) رقم (٧٨٤٣) قال ابن حجر : « صدوق . من الثالثة » .
– تهذيب الكمال رقم (٧١١٤) (٣٢/٣٨٧) .

٧٨١٠ – تقريب (٦٠٩) – تهذيب الكمال : (٣٢/٣٨٨) .

٧٨١١ – تعجيل المنفعة (ص ٣٠٠) رقم (١٢٠٥) – الإكمال رقم (١٠١٠) ، وفيه : «عن عبد الله بن عباد الزرقى ، عن عبادة بن الصامت ..» .

٧٨١٢ – تقريب (٦٠٩) رقم (٧٨٤٤) قال ابن حجر : « ثقة إلا فى حديثه عن الثورى ففيه لين . من كبار التاسعة » . تهذيب الكمال رقم (٧١١٥) (٣٢/٣٨٩) .

٧٨١٣ – يَعْـلَى بن عطاء العامِرِىّ ، الطائفى : عن أبيه ، ووكيع بن عُدس ، وعدة . وعنه شعبة ، والثورى ، وحماد بن سلمة ، وآخرون . وثقه «ن » ، وابن معين ، وغيرهما . ومات سنة عشرين ومائة . (فه . أ . م . ٤)

٧٨١٤ – يَعْـلَى بن عُقْبَة ، ويقال : ابن عُقَيْبَة : عن أبى هريرة ، وعائشة . وعنه رجاء بن حَيْوة ، وغيره . (أ . ن)

٧٨١٥ – / يَعْـلَى بن مُرَّة بن وَهْب الثَّقَفِىّ ، وهو يعلى بن سِيَابَة ؛ وهى أمُّه ، قاله ابن معين ، وغيره . وزعم أبو حاتم أنهما اثنان : شهد مع النبى ﷺ الحُدَيْبِيَة ، وخَيبر ، والفتح ، وحُنَيْنًا ، والطائف : وروى عنه ، وعن على . وعنه ابناه ؛ عبد الله ، وعثمان ، وسعيد بن راشد ، وجماعة . (أ . ت . ن . هـ) ٢٥٠/أ

٧٨١٦ – يَعْـلى بن مسلم بن هُرْمُز المكى : عن عِكْرِمَة ، ومجاهد ، وسعيد ابن جُبير ، وجماعة . وعنه ابن المُنْكَدِر ، وشعبة ، وابن جُـرَيـج ، وغيرهم . وثقه ابن معين ، وأبو زرعة . (أ . خ . م . د . ت . ن)

٧٨١٧ – يَعْـلَى بن مَمْلَك ، حجازى : عن أم سَـلَمة ، وأم الدَّرْدَاء . وعنه ابن أبى مُلَيْكَة . وثقه ابن حبان . (أ . د . ت . ن)

٧٨١٣ – تقريب (٦٠٩) رقم (٧٨٤٥) قال ابن حجر : « ويقال : الليثى الطائفى : ثقة . من الرابعة » . [+ ر] – تهذيب الكمال رقم (٧١١٦) (٣٩٣/٣٢) (+ ر) .

٧٨١٤ – تقريب (٦٠٩) رقم (٧٨٤٦) قال ابن حجر : « مقبول . من الثالثة » .

– تهذيب الكمال رقم (٧١١٧) (٣٩٦/٣٢) .

٧٨١٥ – تقريب (٦٠٩) رقم (٧٨٤٧) [+ بخ – قد] .

– تهذيب الكمال رقم (٧١١٨) (٣٩٨/٣٢) .

● **يَعْلَى بن مرة** ، أبو مرة الكوفى : عن أبى هريرة . وثقه ابن حبان / تمييز .

[تقريب : « مقبول . من الثالثة » (بخ) رقم ٧٨٤٨ – تهذيب الكمال رقم ٧١١٩] .

٧٨١٦ – تقريب (٦٠٩) رقم (٧٨٤٩) قال ابن حجر : « ثقة . من السادسة » .

– تهذيب الكمال رقم (٧١٢٠) (٤٠٠/٣٢) .

٧٨١٧ – تقريب (٦١٠) رقم (٧٨٥٠) قال ابن حجر : « مقبول . من الثالثة » . [+ بخ] .

– تهذيب الكمال رقم (٧١٢١) (٤٠١/٣٢) (+ بخ) .

٧٨١٨ – يَعْـلَى بن نعمان : عن بلال بن أبى الدَّرْدَاء . وعنه الزهرى . وقال ابن أبى حاتم : يعلى بن النعمان ، كوفى : عن عكرمة . وعنه العلاء بن المسيَّب . وذكره ابن حبان فى الثقات كذلك . (أ)

٧٨١٩ – يَعْـلى بن أبى يحيى ، حجازى : عن فاطمة بنت الحسين . وعنه مصعب بن محمد . وثقه ابن حبان . وقال أبو حاتم : مجهول . (أ . د)

* * *

٧٨٢٠ – يعمـر بن بشر الخراسانى : عن ابن المبارك . وعنه أحمد بن حنبل ، وأحمد بن سِنَان الواسطى ، وغيرهما . (أ)

* * *

٧٨٢١ – يعيـش بن الوليد بن هشام الأموى : عن أبيه ، ومعاوية . وعنه الأوزاعى ، ويحيى بن أبى كثير . وثقه « ن » ، والعِجْلِىّ . (أ . د . ت . ن)

* * *

● **يعلى بن مُنْيَة** : هو ابن أمية – تقدم [٧٨٠٥] .

٧٨١٨ – تعجيل المنفعة (ص ٣٠٠) رقم (١٢٠٦) .

– الإكمال رقم (١٠١١) .

٧٨١٩ – تقريب (٦١٠) رقم (٧٨٥١) قال ابن حجر : « مجهول . من السابعة » .

– تهذيب الكمال رقم (٧١٢٢) (٤٠٢/٣٢) .

٧٨٢٠ – تعجيل المنفعة (ص ٣٠٠) رقم (١٢٠٧) قال ابن حجر : قلت : لم يذكر ابن أبى حاتم له شيخًا إلا ابن المبارك ، وذكر فى الرواة عنه حجاج بن حمزة . وذكره ابن حبان فى (الثقات) وقال : روى عنه عثمان بن أبى شيبة ، وأبو كريب ، وعبد الله بن عبد الرحمن – يعنى الدارمى ، وآخرون .

– الإكمال رقم (١٠١٢) .

● **يعيش بن طِخْفَة** تقدم فى ترجمة طِخْفَة [٢٩٧٧] .

٧٨٢١ – تقريب (٦١٠) رقم (٧٨٥٢) قال ابن حجر : « ثقة . من الثالثة » .

– تهذيب الكمال رقم (٧١٢٣) (٤٠٤/٣٢) .

٧٨٢٢ - يمان بن عَدِيّ الحَضْرَمِيّ الحِمْصِيّ : عن الثورى ، ومحمد بن الوليد الزُّبَيْدِيّ ، وجماعة . وعنه يحيى بن حمزة الحضرمى ، وآخرون . قال « خ » : فى حديثه نظر . (هـ)

٧٨٢٣ - يمان بن المُغِيرَة العَنَزِيّ ، أبو حذيفة البصرى : عن عطاء بن أبى رَبَاح ، وجماعة . وعنه يزيد بن هارون ، وآخرون . قال « ن » : ليس بثقة . (ت)

* * *

٧٨٢٤ - يوسف بن إبراهيم التميمى ، أبو شيبة الجوهرى ، الواسطى : عن أنس . وعنه عقبة بن خالد السَّكُونِيّ ، وجماعة . قال « خ » : صاحب عجائب . (ت . هـ)

٧٨٢٥ - يوسف بن إسحاق بن أبى إسحاق السَّبِيعِيّ : عن أبيه ، وجده ، والشعبى ، وجماعة . وعنه ابنه إبراهيم ، وابنا عمه ؛ إسرائيل ، وعيسى ، وغيرهم . وثقه ابن حبان . ومات سنة سبع وخمسين ومائة . (خ . م . ٤)

٧٨٢٦ - يوسف بن أبى بُرْدَة بن أبى موسى الأشعرى : عن أبيه . وعنه إسرائيل ، وغيره . وثقه ابن حبان . (أ . د . ت . هـ)

٧٨٢٢ - تقريب (٦١٠) رقم (٧٨٥٣) قال ابن حجر : « ليِّن الحديث . من الثامنة » .
- تهذيب الكمال رقم (٧١٢٤) (٤٠٥/٣٢) .

٧٨٢٣ - تقريب (٦١٠) رقم (٧٨٥٤) قال ابن حجر : « ضعيف . من السادسة » . مات بعد الستين . تهذيب الكمال رقم (٧١٢٥) (٤٠٧/٣٢) .

يمان : عن قيس بن حازم (ن) تقدم فى ترجمة وهب بن سفيان [٧٤٤٣] .

٧٨٢٤ - تقريب (٦١٠) رقم (٧٨٥٥) قال ابن حجر : « ضعيف . من الخامسة » .
- تهذيب الكمال رقم (٧١٢٦) (٤١٠/٣٢) .

٧٨٢٥ - تقريب (٦١٠) رقم (٧٨٥٦) قال ابن حجر : « ثقة . من السابعة » . وقد ينسب لجده .
- تهذيب الكمال رقم (٧١٢٧) (٤١١/٣٢) .

٧٨٢٦ - تقريب (٦١٠) رقم (٧٨٥٧) قال ابن حجر : « مقبول . من السادسة » [+ بخ - س] - تهذيب الكمال رقم (٧١٢٨) (٤١٢/٣٢) (+ بخ - سى) .

٧٨٢٧ – يوسف بن بُهْلُول التَّميمى : عن ابن عيينة ، وشَرِيك ، وجماعة . وعنه « خ » ؛ وعَبْد بن حُمَيد ، وآخرون . وثقه مُطَيَّن . وقال : مات سنة ثمان عشرة ومائتين . (خ)

٧٨٢٨ – يوسف بن الحكم بن أبى سفيان : عن سعيد بن المسيب ، وغيره . وعنه ابن جريج . وثقه ابن حبان . (أ . د)

٧٨٢٩ – يوسف بن الحكم بن أبى عَقيل الثَّقَفِىّ ، والد الحجاج : عن محمد ابن سعد بن أبى وقاص ، وقيل : عن سعد نفسه . وعنه محمد بن أبى سفيان بن العَلاء . وثقه العِجْلِىّ . (أ . ت)

٧٨٣٠ – يوسف بن حماد المَعْنِىّ البصرى : عن حماد بن زيد ، وعبد الوارث ، وجماعة . وعنه « م ، ت ، ن ، هـ » ، وطائفة . وثقه « ن » . ومات سنة خمس وأربعين ومائتين . (م . ت . ن . هـ)

٧٨٣١ – يوسف بن خالد بن عُمَيْر السَّمْتِىّ ، أبو خالد البصرى :

٧٨٢٧ – تقريب (٦١٠) رقم (٧٨٥٨) قال ابن حجر : « ثقة . من العاشرة » .
– تهذيب الكمال رقم (٧١٢٩) (٤١٥/٣٢) .

● **يوسف بن ثابت بن قيس** ويقال : محمد بن يوسف بن ثابت ، ويقال : يوسف بن محمد بن ثابت . وسيأتى – إن شاء الله تعالى .

٧٨٢٨ – تهذيب الكمال رقم (٧١٣٠) (٤١٦/٣٢) وليس فى التقريب .

٧٨٢٩ – تقريب (٦١٠) رقم (٧٨٥٩) قال ابن حجر : « مقبول . من الثالثة » .
– تهذيب الكمال رقم (٧١٣١) (٤١٧/٣٢) .

٧٨٣٠ – تقريب (٦١٠) رقم (٧٨٦٠) قال ابن حجر : « ثقة . من العاشرة » .
– تهذيب الكمال رقم (٧١٣٢) (٤١٨/٣٢) .

● **يوسف بن حماد الإستراباذى** : عن أبى ضمرة . وعنه عمران بن موسى الأزدى . مات بعد الأربعين ومائتين / تمييز [تقريب : « مقبول . من العاشرة » رقم ٧٨٦١ – تهذيب الكمال رقم ٧١٣٣] .

٧٨٣١ – تقريب (٦١٠) رقم (٧٨٦٢) قال ابن حجر : « تركوه ، وكذبه ابن معين وكان من فقهاء الحنفية . من الثامنة » . مات سنة تسع وثمانين » .
– تهذيب الكمال رقم (٧١٣٤) (٤٢١/٣٢) .

عن أبيه ، والأعمش ، وخلق . وعنه ابنه خالد ، وخَليفة بن خَيَّاط ، وآخرون . قال ابن معين : كذاب خبيث ، زِنْدِيق ، عدو الله . (هـ)

٧٨٣٢ – يوسف بن أبي ذرة الأنصاري : عن جعفر بن عمرو بن أمية . وعنه أنس بن عِياض ، وغيره . قال ابن معين : لا شئ . (أ)

٧٨٣٣ – يوسف بن الزُّبَيْر الأَسَدِيّ : عن الزبير بن العَوَّام ، وابنه عبد الله . وعنه مجاهد ، وغيره . وثقه ابن حبان . (أ . ن)

٧٨٣٤ – يوسف بن سعد الجُمَحِيّ البصري ، ويقال : يوسف ابن مازن : عن عائشة ، والحسن بن علي ، وغيرهما . وعنه حماد بن سلمة ، والقاسم ابن الفضل ، وآخرون . وثقه ابن معين . وقال « ت » : مجهول . (أ . ت . ن)

٧٨٣٥ – يوسف بن سعد المِصِّيصِيّ ، نزيل أنطاكية : عن حجاج بن محمد ، وأبي نُعَيْم ، وخلق . وعنه « ن » ، وقال : ثقة ، حافظ . (ن)

٧٨٣٦ – / يوسف بن سَلْمان الباهِلِيّ البصري : عن ابن عيينة ، ٢٥٠/ب وابن مهدي . وعنه « ت » ، والنسائي ، وقال : مشهورٌ ، لا بأس به . (ت)

٧٨٣٢ – تعجيل المنفعة (ص ٣٠٠) رقم (١٢٠٨) وقال ابن حبان في الضعفاء : منكر الحديث جدًّا ، يروى المناكير التي لا أصل لها على قلة حديثه ، لا يجوز الاحتجاج به بحال ، قلت : وقد اختلف عليه في سند الحديث المذكور كما بسطته في (كتاب الخصال المكفرة) .

– الإكمال رقم (١٠١٣) وفيه زيادة عن التذكرة نقلها ابن حجر وهي ما قبل قوله : « قلت » .

٧٨٣٣ – تقريب (٦١٠) رقم (٧٨٦٣) وفيه : « مولى آل الزبير ، وقلبه بعضهم : مقبول . من الثالثة » . تهذيب الكمال رقم (٧١٣٥) (٤٢٤/٣٢) .

● **يوسف بن الزبير** ، كوفي : عن أبيه . وعنه بكير [كذا وفي التهذيب : بكر] بن الأسود / تمييز [تقريب : « مجهول . من السابعة » رقم (٧٨٦٤) – تهذيب الكمال رقم ٧١٣٦] .

٧٨٣٤ – تقريب (٦١١) رقم (٧٨٦٥) قال ابن حجر : « ثقة . من الثالثة » .

– تهذيب الكمال رقم (٧١٣٧) (٤٢٦/٣٢) .

٧٨٣٥ – تقريب (٦١١) رقم (٧٨٦٦) قال ابن حجر : ثقة حافظ ، من الحادية عشرة . مات سنة إحدى وسبعين ، وقيل : قبل ذلك » . تهذيب الكمال رقم (٧١٣٨) (٤٣٠/٣٢) .

٧٨٣٦ – تقريب (٦١١) رقم (٧٨٦٧) قال ابن حجر : « صدوق . من العاشرة » . [+ عس] .

– تهذيب الكمال رقم (٧١٣٩) (٤٣٢/٣٢) .

٧٨٣٧ – يوسف بن سليمان . عن جدته ميمونة . وعنه إسحاق بن عبد الله ابن أبي فَرْوَة . مجهول . (عب)

٧٨٣٨ – يوسف بن صُهَيْب الكندى الكوفى : عن عبد الله بن بُرَيْدَة ، والشعبى ، وجماعة . وعنه أبو نُعَيْم ، ومُعْتَمِر ، وآخرون . وثقه « د » ، وابن معين . (أ . د . ت . ن)

٧٨٣٩ – يوسف بن عبد الله بن الحارث الأنصارى ، أبو الوليد البصرى : عن أبيه ، وأنس ، وخاله محمد بن سيرين ، وغيرهم . وعنه حماد بن سلمة ، وعاصم الأحول ، وجماعة . وثقه ابن معين . (أ . م . ت . ن . هـ)

٧٨٤٠ – يوسف بن عبد الله بن سَلَام الإسرائيلى ، المدنى ، حليف الأنصار : روى عن النبى ﷺ ، وعن أبيه ، وعلى ، وعثمان . وعنه ابنه محمد ، وابن المنكدر ، وآخرون . مات فى خلافة عمر بن عبد العزيز . (فع . أ . ٤)

٧٨٤١ – يوسف بن عَبْدَة بن ثابت الأَزْدِىّ ، أبو عبد الله البصرى ، القَصَّاب : عن صِهْرِه حُمَيد الطويل ، والحسن بن سيرين . وعنه يونس المُؤَدِّب ، وغيره . وثقه ابن معين . وقال العقيلى : له مناكير . (ت)

٧٨٣٧ – الإكمال (ص ٤٨٠) رقم (١٠١٤) وفيه : « عن جدته ميمونة ، عن عبد الرحمن بن سنة » ولم أجده فى التعجيل . والله تعالى أعلم .

٧٨٣٨ – تقريب (٦١١) رقم (٧٨٦٨) قال ابن حجر : « ثقة . من السادسة » .
– تهذيب الكمال رقم (٧١٤٠) (٤٣٣/٣٢) .

٧٨٣٩ – تقريب (٦١١) رقم (٧٨٦٩) قال ابن حجر : « ثقة . من الخامسة » .
– تهذيب الكمال رقم (٧١٤١) (٤٣٤/٣٢) .

٧٨٤٠ – تقريب (٦١١) رقم (٧٨٧٠) قال ابن حجر : « صحابى صغير . وقد ذكره العجلى فى ثقات التابعين » . تهذيب الكمال رقم (٧١٤٢) (٤٣٥/٣٢) .

● **يوسف بن عبد الله بن نجيد** : فى ترجمة أبيه عبد الله .

[لم تتقدم هذه الترجمة ؛ لأنها ليست على شرط المصنف (بخ)] .

٧٨٤١ – تقريب (٦١١) رقم (٧٨٧١) قال ابن حجر : « ليِّن الحديث . من السابعة » .
[+ بخ] – تهذيب الكمال رقم (٧١٤٣) (٤٣٧/٣٢) (+ بخ)

٧٨٤٢ - يوسف بن عَدِىّ التَّيْمِىّ الكوفى : عن مالك ، وشَرِيك ، وخلق وعنه « خ » ، وابنه محمد بن يوسف ، وخلق . وثقه أبو زرعة . ومات بمصر . (خ . ن)

٧٨٤٣ - يوسف بن عمرو بن يزيد الفارِسِىّ ، أبو يزيد المصرى : عن ابن لَهِيعة ، ومالك ، والليث ، وعدة . وعنه ابنه أبو سعيد يزيد ، وآخرون . (د . ن)

٧٨٤٤ - يوسف بن عيسى بن دينار الزُّهْرِىّ : عن ابن عيينة ، والفضل بن موسى ، وعدة . وعنه « خ ، م ، ت ، ن » ، ووثقه . ومات سنة تسع وأربعين ومائتين . (خ . م . ن . ت)

٧٨٤٥ - يوسف بن أبى كثير : عن نوح بن ذَكْوَان . وعنه بَقِيَّة . مجهول . (هـ)

٧٨٤٦ - يوسف بن مَاهِك الفارسى المكى : عن أبيه ، وابن عباس ، وأبى هريرة ، وعائشة ، وحفصة ، وأم سلمة ، وعدة . وعنه عطاء بن أبى رَبَاح ، وحُميد الطويل ، وآخرون . وثقه « ن » ، وابن معين . ومات سنة عشر ومائة . (فع . فه . أ . خ . م . ٤)

٧٨٤٢ - تقريب (٦١١) رقم (٧٨٧٢) قال ابن حجر : « ثقة . من العاشرة » . مات سنة اثنتين وثلاثين رقم (٧١٤٤) (٤٣٨/٣٢) .

٧٨٤٣ - تقريب (٦١١) رقم (٧٨٧٥) قال ابن حجر : « صدوق ، صالح ، فقيه . من التاسعة » . مات سنة خمس ومائتين » . تهذيب الكمال رقم (٧١٤٧) (٤٤٨/٣٢) .

٧٨٤٤ - تقريب (٦١١) رقم (٧٨٧٦) قال ابن حجر : « ثقة فاضل . من العاشرة » .
- تهذيب الكمال رقم (٧١٤٨) (٤٤٩/٣٢) .

٧٨٤٥ - تقريب (٦١١) رقم (٧٨٧٧) قال ابن حجر : « مجهول . من السابعة » .
- تهذيب الكمال رقم (٧١٤٩) (٤٥١/٣٢) .

● **يوسف بن مازن** : فى ترجمة يوسف بن سعد [٧٨٣٤] .

٧٨٤٦ - تقريب (٦١١) رقم (٧٨٧٨) قال ابن حجر : « ثقة . من الثالثة . مات سنة ست ومائة ، وقيل : قبل ذلك » . تهذيب الكمال رقم (٧١٥٠) (٤٥١/٣٢) .

٧٨٤٧ – يوسف بن محمد بن ثابت بن قيس بن شَمَّاس الأنصارى ، ويقال : محمد بن يوسف بن ثابت : عن أبيه ، عن جده . وعنه عمرو بن يحيى الأنصارِىّ . وثقه ابن حبان . (د)

٧٨٤٨ – يوسف بن محمد بن صَيفِى التَّيْمِىّ : عن أبيه . وعنه هشام ابن عَمَّار . قال « خ » : فيه نظر . (هـ)

٧٨٤٩ – يوسف بن محمد بن المنكدر التَّيْمِىّ : عن أبيه . وعنه عبد الله ابن جعفر الرَّقِّى ، وجماعة . قال « ن » : ليس بثقة . (هـ)

٧٨٥٠ – يوسف بن محمد العُصْفُرِىّ الخُرَاسَانِىّ : عن الثورى ، ويحيى بن سُلَيْم الطائفى . وعنه « خ » ، وغيره . وثقه « د » . (خ)

٧٨٥١ – يوسف بن مَرْوَان النَّسائى ، المؤذن : عن ابن عُيَيْنَة ، وعدة . وعنه عبد الله بن أحمد ، ووثقه . (ن)

٧٨٥٢ – يوسف بن مسعود بن الحكم الأنصارى الزُّرَقِىّ : عن أبيه ، وجدته أسماء ؛ ولها صحبة . وعنه يحيى الأنصارى ، وغيره . وثقه ابن حبان . (أ . ن)

٧٨٤٧ – تقريب (٦١١) رقم (٧٨٧٩) قال ابن حجر : « مقبول . من السابعة » .
– تهذيب الكمال رقم (٧١٥١) (٤٥٤/٣٢) (+ سى) .

٧٨٤٨ – تقريب (٦١١) رقم (٧٨٨٠) قال ابن حجر : « مقبول . من الثامنة » .
– تهذيب الكمال رقم (٧١٥٢) (٤٥٤/٣٢) .

٧٨٤٩ – تقريب (٦١٢) رقم (٧٨٨١) قال ابن حجر : « ضعيف . من السابعة » .
– تهذيب الكمال رقم (٧١٥٣) (٤٥٦/٣٢) .

٧٨٥٠ – تقريب (٦١٢) رقم (٧٨٨٢) قال ابن حجر : « ثقة . من العاشرة » .
– تهذيب الكمال رقم (٧١٥٤) (٤٥٨/٣٢) .

٧٨٥١ – تقريب (٦١٢) رقم (٧٨٨٣) قال ابن حجر : « ثقة . من العاشرة . مات سنة ثمان وعشرين » . تهذيب الكمال رقم (٧١٥٥) (٤٥٨/٣٢) .

٧٨٥٢ – تقريب (٦١٢) رقم (٧٨٨٤) قال ابن حجر : « مقبول . من الثالثة » .
– تهذيب الكمال رقم (٧١٥٦) (٤٥٩/٣٢) .

٧٨٥٣ – يوسف بن المَنَازِل التَّيْمِيّ : عن عبد الله بن إدريس . وعنه عباس الدُّورِيّ ، وأبو حاتم ، وجماعة . وثقه ابن معين ، وأبو حاتم . (ن . هـ)

٧٨٥٤ – يوسف بن مِهْرَان البصرى : عن جابر ، وابن عمر ، وابن عباس . وعنه على بن زيد بن جُدْعَان . وثقه أبو زُرْعة . (أ . ت)

٧٨٥٥ – يوسف بن موسى بن راشد القَطَّانِيّ الكوفى ، المعروف بالرَّازِيّ : عن ابن عيينة ، وجرير بن عبد الحميد ، وطائفة . وعنه « خ ، د ، ت ، هـ » ، والنسائى ، وخلق . وثقه ابن حبان ، وغيره . ومات سنة ثلاث وخمسين ومائتين . (خ . د . ت . هـ)

٧٨٥٦ – يوسف بن مَيْمون الصَّبَّاغ : عن الحسن ، وابنى سيرين ، وعطاء ، وجماعة . وعنه شعبة ، والثورى ، وآخرون . قال أحمد : ليس بشئ . (هـ)

٧٨٥٧ – / يوسف بن واضح الهاشمى ، البصرى : عن عمر بن على المُقَدَّمِيّ ، وغيره . وعنه « ن » ، ووثقه . وقال خ : منكر الحديث . (ن) ٢٥١/أ

٧٨٥٣ – تقريب (٦١٢) رقم (٧٨٨٥) وفيه : « ثقة . من العاشرة . مات سنة ثلاث عشرة » .
– تهذيب الكمال رقم (٧١٥٧) (٤٦١/٣٢) .

٧٨٥٤ – تقريب (٦١٢) رقم (٧٨٨٦) قال ابن حجر : « وليس هو يوسف بن مَاهِك ، ذاك ثقة ، وهذا لم يَرو عنه إلا ابن جُدعان . وهو لين الحديث . من الرابعة » . [+ بخ] .
– تهذيب الكمال رقم (٧١٥٨) (٤٦٣/٣٢) (+ بخ) .

٧٨٥٥ – تقريب (٦١٢) رقم (٧٨٨٧) قال ابن حجر : « صدوق . من العاشرة » . [+ عس] .
– تهذيب الكمال رقم (٧١٥٩) (٤٦٥/٣٢) .

● **يوسف بن موسى التُّسْتَرِيّ** : عن وكيع . وعنه أبو حاتم ، وقال : « صدوق / تمييز . [تقريب : «صدوق . من صغار العاشرة » رقم (٧٨٨٨) – تهذيب الكمال رقم ٧١٦٠] .

٧٨٥٦ – تقريب (٦١٢) رقم (٧٨٨٩) قال ابن حجر : « ضعيف . من الرابعة » .
– تهذيب الكمال رقم (٧١٦١) (٤٦٨/٣٢) .

٧٨٥٧ – تقريب (٦١٢) رقم (٧٨٩١) قال ابن حجر : « ثقة . من العاشرة . مات سنة خمسين ، وقيل : بعدها » . تهذيب الكمال رقم (٧١٦٢) (٤٧١/٣٢) .

٧٨٥٨ – يوسف بن يحيى القرشي ، أبو يعقوب البُوَيْطِيّ المصرى ، الفقيه ، صاحب الشافعي : روى عن الشافعي ، وابن وهب . وعنه الربيع بن سليمان ، وأبو حاتم ، وقال : « صدوق . وقال الخطيب : حبس ببغداد بسبب القول بخلق القرآن إلى حين وفاته . وكان صالحًا مُتَعَبِّدًا زاهدًا . وقال غيره : مات سنة إحدى وثلاثين ومائتين . (ت)

٧٨٥٩ – يوسف بن يزيد بن كامِل القرشي ، أبو يزيد القَرَاطِيسِيّ : عن أَسَد ابن موسى ، وغيره . وعنه « ن » – فيما قيل – وآخرون . وثقه ابن يونس ، وقال : بلغت سِنُّه قريبا من مائه سَنَة .(ن)

٧٨٦٠ – يوسف بن يزيد البصرى ، أبو مَعْشَر البَرَّاء العَطَّار : عن أبي حازم ، وخالد بن ذَكْوَان ، وطائفة . وعنه زيد بن الحُبَاب ، ومحمد بن أبي بكر المُقَدَّمِيّ ، وآخرون . ضعفه ابن معين . ووثقه ابن حبان . (خ . م)

٧٨٦١ – يوسف بن يعقوب بن أبي سلمة الماجِشُون ، أبو سَلَمة المدنى : عن أبيه ، وابن المُنْكَدِر ، والزهرى ، وجماعة . وعنه أحمد ، وابن المدينى ، وخلق . وثقه « د » ، وابن معين ، وغيرهما . ومات سنة ثلاث ، أو أربع وثمانين ومائة . (أ . خ . م . ت . ن . هـ)

٧٨٥٨ – تقريب (٦١٢) رقم (٧٨٩٢) قال ابن حجر : « ثقة فقيه ، من أهل السنة . مات فى المحنة ببغداد » . [+ ل] .

– تهذيب الكمال رقم (٧١٦٣) (٤٧٢/٣٢) (+ ل) .

٧٨٥٩ – تقريب (٦١٢) رقم (٧٨٩٣) قال ابن حجر : « ثقة . من الحادية عشرة . مات سنة سبع وثمانين » . تهذيب الكمال رقم (٧١٦٤) (٤٧٦/٣٢) .

٧٨٦٠ – تقريب (٦١٢) رقم (٧٨٩٤) قال ابن حجر : « صدوق ، ربما أخطأ ، من السادسة » .

– تهذيب الكمال رقم (٧١٦٥) (٤٧٧/٣٢) .

٧٨٦١ – تقريب (٦١٢) رقم (٧٨٩٥) قال ابن حجر : « ثقة . من الثامنة » .

– تهذيب الكمال رقم (٧١٦٦) (٤٧٩/٣٢) .

٧٨٦٢ - يوسف بن يعقوب بن أبي القاسم السَّدُوسِيّ مولاهم ، أبو يعقوب السَّلْعِيّ ، المعروف بالضُّبَعِيّ : عن شعبة ، وحُسين المُعَلِّم ، وطائفة . وعنه ابن بشار ، ويعقوب بن شَيْبَة ، ونصر الجَهْضَمِيّ ، وخلق . وثقه أحمد ، وغيره . (خ . ت . ن . هـ)

٧٨٦٣ - يوسف بن يعقوب الصَّفَّار ، الكوفي : عن أبي أُسامة ، ووكيع ، وعدة . وعنه « خ ، م ، عب » ، وأبو زُرْعَة ، وأبو حاتم ، ووثقه . وقال ابن حبان : يُغْرِب . (خ . م . عب)

٧٨٦٤ - يوسف المدني : عن مولاه عثمان ، ومعاوية . وعنه ابنه محمد . قال « ن » : ليس بالمشهور . (أ . ن . هـ)

* * *

٧٨٦٥ - يُونُس بن أرقم الكندي البصري : عن يزيد بن أبي زياد ، وعدة . وعنه عبيد الله القَوَارِيرِيّ ، وحميد بن مَسْعَدَة ، ومحمد بن عُقْبَة . ليَّنَه عبد الرحمن بن خراش . (عب)

٧٨٦٦ - يُونُس بن أبي إسحاق السَّبِيعِيّ الكوفي : عن أبيه ، وأنس ،

٧٨٦٢ - تقريب (٦١٢) رقم (٧٨٩٦) قال ابن حجر : « صدوق . من التاسعة . مات سنة إحدى ومائتين » . تهذيب الكمال رقم (٧١٦٧) (٤٨٢/٣٢) .

٧٨٦٣ - تقريب (٦١٢) رقم (٧٨٩٧) قال ابن حجر : « ثقة . من العاشرة . مات سنة إحدى وثلاثين » . تهذيب الكمال رقم (٧١٦٨) (٤٨٤/٣٢) .

٧٨٦٤ - تقريب (٦١٣) رقم (٧٨٩٨) قال ابن حجر : « مقبول . من الثالثة » .
- تهذيب الكمال رقم (٧١٦٩) (٤٨٦/٣٢) .

٧٨٦٥ - تعجيل المنفعة (٣٠١) رقم (١٢١١) وفيه : « قال البخاري : كوفي ، معروف الحديث ، كان يتشيع . وكذا قال ابن حبان في الثقات ، لكن قال : بصري » - الإكمال رقم (١٠١٥) .

٧٨٦٦ - تقريب (٦١٣) رقم (٧٨٩٩) قال ابن حجر : « صدوق ، يهم قليلًا . من الخامسة » . مات سنة اثنتين وخمسين على الصحيح » . [+ ر]
- تهذيب الكمال رقم (٧١٧٠) (٤٨٨/٣٢) (+ ر) .

وطائفة . وعنه ابنه عيسى ، والثورى ، وأبو نُعَيْم ، وخَلْق . وثقه ابن معين ، وغيره . وقال أحمد : مُضْطَرِب الحديث . وقال ابن حبان : مات سنة تسع وخمسين ومائة . (أ . م . ٤)

٧٨٦٧ – يونُس بن بُكَيْر بن واصل الشَّيْبَانى ، أبو بكر الجَمَّال ، الكوفى : عن ابن إسحاق ، وهشام بن عروة ، وخلق . وعنه ابن معين ، وأبو خَيْثَمَة ، وخلق . وثقه ابن معين . وضعفه « د ، ن » . ومات سنة تسع وتسعين ومائة . (خ . م . د . ت . هـ)

٧٨٦٨ – يُونُس بن جُبَيْر الباهِلِىّ ، أبو غَلَّاب البصرى : عن البَرَاء ابن عازب ، وابن عمر ، وجماعة . وعنه ابن سيرين ، وقَتَادة ، وابن عَوْن . وثقه « ن » . وابن معين . (فع . أ . خ . م . ٤)

٧٨٦٩ – يونس بن الحارِث الثَّقفِىّ الطائفى : عن الشعبى ، وإبراهيم بن أبى مَيْمُونَة ، وعدة . وعنه الثورى ، وشعبة ، وأحمد . ضعفه أحمد ، ويحيى ، وجماعة . ووثقه ابن حبان ، ثم ضعفه . (أ . د . ت . هـ)

٧٨٧٠ – يونس بن خَبَّاب الأُسَيِّدِى مولاهم ، الكوفى : عن أبيه ، ومجاهد ، وطاوس ، وعدة . وعنه ابنه محمد ، وشعبة ، والثورى ، ومنصور ، والحَمَّادَان ، وخلق . قال « خ » : منكر الحديث . (أ . ٤)

٧٨٦٧ – تقريب (٦١٣) رقم (٧٩٠٠) قال ابن حجر : « يخطئ . من التاسعة » . [خت] .
– تهذيب الكمال رقم (٧١٧١) (٤٩٣/٣٢) (خت) .

٧٨٦٨ – تقريب (٦١٣) رقم (٧٩٠١) قال ابن حجر : « ثقة . من الثالثة . مات بعد التسعين ، وأوصى أن يصلى عليه أنس بن مالك » . تهذيب الكمال رقم (٧١٧٢) (٤٩٨/٣٢) .

٧٨٦٩ – تقريب (٦١٣) رقم (٧٩٠٢) قال ابن حجر : « ضعيف . من السادسة » .
– تهذيب الكمال رقم (٧١٧٣) (٥٠٠/٣٢) .

٧٨٧٠ – تقريب (٦١٣) رقم (٧٩٠٣) قال ابن حجر : « صدوق يخطئ ، ورمى بالرفض . من السادسة » . [+ بخ]
– تهذيب الكمال رقم (٧١٧٤) (٥٠٣/٣٢) (+ بخ) .

٧٨٧١ – يونس بن راشد الجَزَرِيّ ، قاضى حَرَّان : عن يحيى الأنصارى ، وجماعة . وعنه أبو جعفر النُّفَيْلِيّ ، وغيره . قال أبو زرعة : لا بأس به . (د)

٧٨٧٢ – يونس بن سُلَيْم الصَّنْعَانى : عن يونس بن يزيد الأَيْلِيّ . وعنه عبد الرزاق . وثقه ابن حبان . وقال « ن » : لا أعرفه . (أ . ت . ن)

٧٨٧٣ – يونس بن سَيْف العَنْسِيّ الكَلاعِيّ الحِمْصِيّ : عن الحارث ابن زياد ، وأبى إدريس الخَوْلانِيّ ، وعدة . وعنه مُعَاوية بن صالح ، وآخرون . وثقه ابن حبان . (أ . د . ن)

٧٨٧٤ – / يونس بن شَدَّاد الأَزْدِيّ : حديثه عند أهل البصرة من رواية قتادة ، عن أبى قِلابة ، عن أبى الشعثاء ، عنه فى « صيام أيام التشريق » . وهو غير معروف . (عب) ٢٥١/ب

٧٨٧٥ – يونس بن عبد الأعلى الصَّدَفِيّ البصرى : عن ابن عيينة ، والشافعى ، وابن وهب ، وخلق . وعنه « م ، ن ، هـ » ، وأبو زُرْعَة ، وأبو حاتم ، وخلق . وثقه « ن » ، وأبو حاتم . (م . ن . هـ)

٧٨٧١ – تقريب (٦١٣) رقم (٧٩٠٤) قال ابن حجر : « صدوق ، رمى بالارجاء . من الثامنة » .

– تهذيب الكمال رقم (٧١٧٥) (٥٠٧/٣٢) .

٧٨٧٢ – تقريب (٦١٣) رقم (٧٩٠٥) قال ابن حجر : « مجهول . من التاسعة » .

– تهذيب الكمال رقم (٧١٧٦) (٥٠٨/٣٢) .

٧٨٧٣ – تقريب (٦١٣) رقم (٧٩٠٦) قال ابن حجر : « مقبول . من الرابعة ، ووهم من سماه يوسف » . تهذيب الكمال رقم (٧١٧٧) (٥١٠/٣٢) .

٧٨٧٤ – تعجيل المنفعة (٣٠١) رقم (١٢١٢) قال ابن حجر : وقد ذكره غير واحد من الصحابة .

– الإكمال رقم (١٠١٦) .

٧٨٧٥ – تقريب (٦١٣) رقم (٧٩٠٧) قال ابن حجر : « ثقة . من صغار العاشرة » . مات سنة أربع وستين ، وله ست وتسعون سنة » . تهذيب الكمال رقم (٧١٧٨) (٥١٣/٣٢) .

٧٨٧٦ – يونس بن عبد الله بن أبى فروة المدنى : عن أبيه ، عن الربيع ابن سَبْرَة . وعنه « فه » . (فه)

٧٨٧٧ – يونس بن عبد الله الجَرْمِىّ : عن عمارة الجَرْمِىّ ، قال : « خَيَّرَنِى عَلِىّ بين أمى وعمى » . رواه عنه ابن عيينة . (فع)

٧٨٧٨ – يونس بن عُبَيْد بن دِينَار العَبدِىّ البصرى ، أحد الأَعلام :

٧٨٧٦ – تعجيل المنفعة (٣٠١) رقم (١٢١٣) قال ابن حجر : قلت : يونس هذا ذكره ابن أبى حاتم فقال : روى عن شرحبيل بن سعد ، روى عنه محمد بن أبان الجعفى . وذكره ابن حبان فى الطبقة الثالثة من (الثقات) فقال : روى عن الربيع بن سبرة ومروان بن معاوية . وذكره قبلهما البخارى لكن نسبه لجده ، فقال : يونس بن أبى فروة الشامى ، روى عن الربيع بن سبرة ، روى عنه مروان الفزارى . وقد غاير ابن أبى حاتم الأول والشامى ، فقال فى الشامى : روى عن الربيع بن سبرة ، روى عنه مروان ، سمعت أبى يقول : هو « مجهول . انتهى . وقال البخارى أيضًا : يونس بن عبد الله ، عن أبى فروة ، روى عن الحسن بن على ، روى عنه أبو سعيد الجعفى . وتبعه ابن حبان فى (الثقات) حرفًا بحرف فى هذا ، لكن صنيعه فى الأول يقتضى أنهما واحد ؛ لأنه نسب يونس بن عبد الله بن أبى فروة شاميًا ، والذى يظهر أنه واحد ، وأن قول من قال يونس بن عبد الله ، عن أبى فروة تصحفت عليه بن ، فصارت عن ، ويؤخذ من مجموع ذلك أنه يروى عن أبيه ، عن الربيع بن سبرة إن كان محفوظًا ، أو عن الربيع بن سبرة بغير واسطة . وعن شرحبيل ابن سعد وعن الحسن بن على ، وأنه يروى عنه أبو حنيفة وأبو سعيد الجعفى وهو يحيى بن سليمان ، وأن أبا حاتم قال : إنه « مجهول . وأن ابن حبان وثقه . ثم وجدت فى التمييز للنسائى : يونس بن أبى فروة لا بأس به . ومما ينبه عليه أن الربيع صاحب الخليفة المنصور ووالد الفضل بن الربيع وزير الرشيد ، يقال له : الربيع بن يونس بن أبى فروة . وقد عد الجاحظ فى الزنادقة يونس بن أبى فروة . وقد سردت أسماء الذين ذكرهم معه فى ترجمة حماد الراوية من لسان الميزان ، ويونس الذى ذكره غير صاحب الترجمة هنا ، والله أعلم .

٧٨٧٧ – تعجيل المنفعة (٣٠٢) رقم (١٢١٤) قلت : كذا اقتصر الحسينى ، ثم إنه لم يُعَرِّف من حال يونس بشئ وهومشهور . ذكره البخارى فقال : روى عن عمارة بن ربيعة الجرمى ودينار الحجام ، روى عنه الثورى ويعلى بن عبيد . وزاد ابن أبى حاتم فى شيوخه : يوسف بن حبان ، وفى الرواة عنه شعبة وابن عيينة ومندل بن على ، ونقل توثيقه عن يحيى بن معين وقال : إنه كوفى . وعن أحمد أنه قال : شيخ « ثقة . حدثنا عنه ابن عيينة ، وحدث عنه شعبة . وذكره ابن حبان فى (الثقات) فقال : روى عنه شعبة والثورى .

٧٨٧٨ – تقريب (٦١٣) رقم (٧٩٠٩) قال ابن حجر : « ثقة ثبت ، فاضل ورع . من الخامسة » . مات سنة تسع وثلاثين » . تهذيب الكمال رقم (٧١٨٠) (٥١٧/٣٢) .

عن الحسن ، وابن سيرين ، وثابت البُنَانِيّ ، ونافع ، وعدة . وعنه شعبة ، والثوريّ ، والحَمَّادَان ، وخلق . وثقه أحمد ، ويحيى ، والنسائى ، وغيرهم . ومات سنة أربعين ومائة . (فع . أ . خ . م . ٤)

٧٨٧٩ – يونس بن عبيد ، مولى محمد بن القاسم الثَّقَفِيّ : عن البَرَاء ابن عَازِب . وعنه إسحاق بن إبراهيم الثَّقَفِيّ ، وثقه ابن حبان . (د . ت . هـ)

٧٨٨٠ – يونس بن أبى الفرات البصرى : عن الحسن ، وقَتَادَة ، وابن المسيَّب ، وعمر بن عبد العزيز . وعنه هشام الدَّسْتُوَائِيّ ، وغيره . وثقه « د ، ن » وغيرهما . وقال ابن حبان : منكر الحديث . (خ . ت . ن . هـ)

٧٨٨١ – يونس بن القاسم الحنفى ، أبو عُمَر اليَمَامِيّ : عن عطاء ، وإسحاق بن عبد الله بن أبى طلحة . وعنه ابنه عمر ، ومُسَدَّد ، وجماعة . وثقه ابن معين . (أ . خ)

٧٨٨٢ – يُونُس بن محمد بن مسلم البَغْدَادى ، أبو محمد المُؤَدِّب : عن الحَمَّادَيْن ، واللَّيث ، وخلق . وعنه ابنه إبراهيم ، وأحمد ، وابن المدينى ، وابنا أبى شيبة ، وخلق . وثقه ابن معين ، وغيره . ومات سنة سبع ومائتين . (أ . خ . م . ٤)

٧٨٧٩ – تقريب (٦١٣) رقم (٧٩١٠) قال ابن حجر : « مقبول . من الرابعة » .

– تهذيب الكمال رقم (٧١٨١) (٥٣٤/٣٢) .

٧٨٨٠ – تقريب (٦١٤) رقم (٧٩١٢) قال ابن حجر : « ثقة . من السادسة . لم يصب ابن حبّان فى تَلْيِينه » . تهذيب الكمال رقم (٧١٨٢) (٥٣٥/٣٢) .

٧٨٨١ – تقريب (٦١٤) رقم (٧٩١٣) قال ابن حجر : « ثقة . من الثامنة » .

– تهذيب الكمال رقم (٧١٨٣) (٥٣٧/٣٢) .

٧٨٨٢ – تقريب (٦١٤) رقم (٧٩١٤) قال ابن حجر : « ثقة ثبت . من صغار التاسعة » .

– تهذيب الكمال رقم (٧١٨٤) (٥٤٠/٣٢) .

٧٨٨٣ – يونس بن مسلم بن أبي صغيرة : عن ابن عمر . وعنه شعبة . كذا وقع . والصواب : شعبة ، عن أبي يونس حاتم بن أبي صغيرة مسلم ، عن رجل ، عن ابن عمر . (ن)

٧٨٨٤ – يونس بن ميسرة بن حَلْبَس الجيلاني ، أبو حَلْبَس ، الدمشقي : عن واثِلة ، وابن عمر ، وجماعة . وعنه الأوزاعي ، وآخرون . وثقه « د » ، والعِجْليّ ، والدارقطني . (أ . د . ت . هـ)

٧٨٨٥ – يونس بن نافع ، أبو غانم المَرْوَزِيّ القاضي : عن عمرو بن دينار ، وغيره . وعنه ابن المبارك ، وجماعة . قال ابن حبان في الثقات : يُخْطِئ ، ومات سنة تسع وخمسين ومائة . (د . ن)

٧٨٨٦ – يونس بن يحيى بن نُبَاتة الأُموي ، أبو نُبَاتَة ، المدني ، النَّحْوِيّ : عن مالك ، وسلمة بن وَرْدَان ، وعدة . وعنه عبد الله بن الحكم القَطَوَانِيّ ، وآخرون . قال أبو زُرْعَة . لا بأس به . (ت . ن . هـ)

٧٨٨٧ – يونس بن يزيد الأَيْلِيّ ، أبو يزيد الرَّقاشِيّ [1] : عن الزهري ، ونافع ، وجماعة . وعنه ابن وهب ، والأوزاعي ، والليث ، وخلق . وثقه « ن »

٧٨٨٣ – تقريب (٦١٤) – تهذيب الكمال (٥٤٤/٣٢) .

٧٨٨٤ – تقريب (٦١٤) رقم (٧٩١٦) قال ابن حجر : « ثقة عابد ، مُعَمَّر . من الثالثة . مات سنة اثنتين وثلاثين » . تهذيب الكمال رقم (٧١٨٥) (٥٤٤/٣٢) .

٧٨٨٥ – تقريب (٦١٤) رقم (٧٩١٧) قال ابن حجر : « صدوق يخطئ . من الثامنة » .
– تهذيب الكمال رقم (٧١٨٦) (٥٤٨/٣٢) .

٧٨٨٦ – تقريب (٦١٤) رقم (٧٩١٨) قال ابن حجر : « صدوق . من التاسعة . مات سنة سبع ومائتين » . [+ بخ] – تهذيب الكمال رقم (٧١٨٧) (٥٤٩/٣٢) (+ بخ) .

٧٨٨٧ – تقريب (٦١٤) رقم (٧٩١٩) قال ابن حجر : « ثقة . إلا أن في روايته عن الزهري وهمًا قليلًا ، وفي غير الزهري خطأ . من كبار السابعة » .
– تهذيب الكمال رقم (٧١٨٨) (٥٥١/٣٢) .

(١) في تهذيب الكمال : « القرشي » وأظنه الصواب ؛ لأنه مولى معاوية بن أبي سفيان .

وابن معين ، والعِجْلِيّ ، وقال أحمد فى حديثه منكرات . وقال أبو حاتم : مات سنة تسع وخمسين ومائة . (فع . أ . خ . م . ٤)

٧٨٨٨ – يونس بن أبى يَفْفُور – واسمه وَقْدَان – العَبْدِىّ ، الكوفى : عن أبيه ، والزهرى ، وجماعة . وعنه عثمان بن أبى شيبة ، وعدة . ضعفه ابن معين . ووثقه ابن حبان ، ثم ضعفه . (م . هـ)

٧٨٨٩ – يونس بن يوسف اللَّيْثِىّ المدنى : عن سعيد بن المسيَّب ، وغيره . وعنه « ك » ، وابن جريج ، وجماعة . وثقه « ن » . (ك . م . ن . هـ)

٧٨٩٠ – يونس : عن عمر بن إبراهيم اليشكرى . لا يُعْرَف . (أ)

* * *

٧٨٨٨ – تقريب (٦١٤) رقم (٧٩٢٠) قال ابن حجر : « صدوق ، يخطئ كثيرًا . من الثامنة » .

- تهذيب الكمال رقم (٧١٨٩) (٥٥٨/٣٢) .

٧٨٨٩ – تقريب (٦١٤) رقم (٧٩٢١) قال ابن حجر : « ثقة عابد . من السادسة . قال ابن حبّان : هو يوسف بن يونس ، وَهِمَ من قلبه . والله أعلم » .

- تهذيب الكمال رقم (٧١٩٠) (٥٦٠/٣٢) .

٧٨٩٠ – تعجيل المنفعة (٣٠٣) رقم (١٢١٥) قال ابن حجر : بينت حاله فى ترجمة عمر ابن إبراهيم اليشكرى . [انظر : رقم ٤٨٧٣] . ولم أجده فى الإكمال . والله تعالى أعلم .

يونس الإسكاف : هو ابن أبى الفرات . تقدم [٧٨٨٠] .

* * *

انتهى الجزء الثالث والحمد لله بتصنيف محققه ويليه إن شاء الله تعالى الجزء الرابع ويبدأ بباب الكنى .

كتاب التذكرة

بمعرفة رجال الكتب العشرة

لأبي المحاسن محمد بن علي العلوي الحسيني

٧١٥ - ٧٦٥هـ

الجزء الرابع

تحقيق

الدكتور رفعت فوزي عبد المطلب

أستاذ الشريعة بجامعتي القاهرة وأم القرى

الناشر مكتبة الخانجي بالقاهرة

بـــاب الكـــنى

حـــرف الألـــف

٧٨٩١ – أبو آمنـــة ، ويقال : أبو أمية الفَزَارِىّ ، غير منسوب . ذكره الحاكم أبو أحمد فى « باب أبى أمية » . وقال ابن معين : أبو آمنة الصواب : له ذكر ، ورواية ، وصحبة . روى أنه رأى النبى ﷺ يَحْتَجِم . روى عنه أبو جعفر الفَرَّاء . يُعَدُّ فى الكوفيين . (أ)

* * *

٧٨٩٢ – / أبو إبراهيـــم الأَشْهَلِىّ الأنصارى : عن أبيه ، وأبى سعيد الخُـــدْرِىّ . وعنه يحيى بن أبى كثير ، قال أبو حاتم : لا يُدْرَى من هو ، ولا أبوه . (أ . ت . ن) ٢٥٢/أ

٧٨٩٣ – أبو إبراهيـــم التَّرْجُمَانِىّ ؛ واسمه إسماعيل بن إبراهيم بن بَسَّام : عن شعيب بن صَفْوَان ، وغيره . وعنه زكريا بن يحيى ، وغيره . تقدم . (ن) . [٣٩٦]

* * *

٧٨٩٤ – أبو الأَبْـرَد ، زياد مولى بنى خَطْمَة : عن أسيد بن ظُهَيْر . وعنه عبد الحميد بن جعفر الأنصارى – تقدم . (ت . هـ) . [٢٠٨٢]

* * *

٧٨٩١ – تعجيل المنفعة (٣٠٤) رقم (١٢١٦) – الإكمال رقم (١٠١٧) .

٧٨٩٢ – تقريب (٦١٧) رقم (٧٩٢٢) قال ابن حجر : « مقبول . من الثالثة . قيل : إنه عبد الله بن أبى قتادة ، ولا يصح » . تهذيب الكمال رقم (٧١٩١) (٥/٣٣) .

٧٨٩٣ – تهذيب الكمال (٨/٣٣) .

٧٨٩٤ – تهذيب الكمال (٨/٣٣) .

٧٨٩٥ – أبو الأبيض العَنْبَسِيّ الشامي ، يقال : اسمه عيسى : عن حذيفة ، وأنس . وعنه ربعى بن حِرَاش ، وغيره . وثقه العِجْلِيّ . (أ . ن)

* * *

٧٨٩٦ – أبو أُبَـــيّ الأنصارى ، ابن خالة أنس . أسلم قديمًا : وروى عن النبى ﷺ ، وعن عُبَادَة بن الصامت . وعنه إبراهيم بن أبى عَبْلَة ، وضمضم أبو المثنى. (أ . د . هـ)

* * *

٧٨٩٧ – أبو أحمـــد بن على الكَلاعِى : عن مَكْحُول . وعنه بَقِيَّة . هو عُمر ابن أبى عمر . تقدم . (هـ) . [٤٩٦٤]

٧٨٩٨ – أبو أحمـــد الزُّبَيْرِيّ ، هو محمد بن عبد الله بن الزبير الكوفى : عن الثورى ، وغيره . وعنه أحمد ، وغيره . تقدم . (أ . خ . م . ع) . [٦١٢٢]

٧٨٩٩ – أبو أحمـــد : عن محمد بن يحيى الكِنَانى . وعنه « خ » فى الشروط . يقال : هو مَرَّار بن [(١)] حَمُّويه ، ويقال : محمد بن عبد الوهاب [(٢)] الفراء ، ويقال : محمد بن يوسف [(٣)] البِيكَنْدِيّ . (خ)

٧٨٩٥ – تقريب (٦١٧) رقم (٧٩٢٣) قال ابن حجر : « ثقة . من الثانية . قتل سنة ثمان وثمانين . ووهم من سماه عيسى » . تهذيب الكمال رقم (٧١٩٢) (٨/٣٣) .

٧٨٩٦ – تقريب (٦١٧) رقم (٧٩٢٤) وفيه « أبو أُبَيّ بن أم حرام ، اسمه عبد الله بن عمرو ، وقيل : ابن كعب ، نزل بيت المقدس ، وهو آخر من مات من الصحابة بها . وزعم ابن حبان أن اسمه شمعون » . تهذيب الكمال رقم (٧١٩٣) (١٢/٣٣) .

٧٨٩٧ – تقريب (٦١٧) رقم (٧٩٢٥) قال ابن حجر : « مجهول . من مشايخ بقية . من السابعة » .

– تهذيب الكمال رقم (٧١٩٤) (١٣/٣٣) .

٧٨٩٨ – تهذيب الكمال (١٥/٣٣) .

٧٨٩٩ – تهذيب الكمال رقم (٧١٩٥) (١٥/٣٣) .

(١) رقم [٦٥١٧]

(٢) رقم [٦٢١٢] (٣) رقم [٦٤٧٤] .

٧٩٠٠ – **أبو الأحوص البَغَوِىّ ، محمد بن حَيَّان** : عن عبد العزيز بن أبى حازم . وعنه « م ». تقدم . (م) . [٥٩٦٥]

٧٩٠١ – **أبو الأحوص الجُشَمِىّ الكوفى** ، واسمه عَوْف بن مالك : عن ابن مسعود ، وغيره . وعنه أبو إسحاق السَّبِيعى . تقدم . (فه . أ . م . ٤) . [٥٢٣٦]

٧٩٠٢ – **أبو الأحوص ؛ سَلاَّم بن مُسْلِم الحَنَفِىّ ، الكوفى** : عن أبى إسحاق السَّبِيعى . وعنه قتيبة ، وغيره . تقدم (أ . خ . م . ٤) . [٢٦٦٦]

٧٩٠٣ – **أبو الأحوص ، حَكيم بن عُمَيْر الحِمْصِىّ** : عن العِرباض بن سارية ، وغيره . وعنه أرطاة بن المنذر . تقدم . (أ . د . هـ) . [١٤٤٣]

٧٩٠٤ – **أبو الأحوص ؛ محمد بن الهيثم** . قاضى عكبرا : عن الحسن بن الربيع . وعنه « هـ » . تقدم (هـ) . [٦٤٢٤]

٧٩٠٥ – **أبو الأحوص ، مولى بنى ليث** ، ويقال : مولى غِفَار : عن أبى ذر ، وأبى أيوب . وعنه الزُّهْرِىّ فقط . وثقه ابن حبان . ووهاه ابن معين . (٤)

* * *

٧٩٠٦ – **أبو إدريس** ، عائذ الله بن عبد الله الخَوْلانى : عن أبى ذَرّ . وعنه ربيعة بن يزيد . تقدم . (فع . ك . أ . خ . م . ٤) . [٣٠٨٩]

٧٩٠٠ – تهذيب الكمال (١٥/٣٣) .

٧٩٠١ – تهذيب الكمال (١٦/٣٣) (+ بخ) .

٧٩٠٢ – تهذيب الكمال (١٦/٣٣) .

٧٩٠٣ – تهذيب الكمال . (١٦/٣٣) .

٧٩٠٤ – تهذيب الكمال . (١٧/٣٣) .

٧٩٠٥ – تقريب (٦١٧) رقم (٧٩٢٦) وفيه : « مقبول . من الثالثة » .

– تهذيب الكمال رقم (٧١٩٦) –

٧٩٠٦ – تهذيب الكمال . (٢٠/٣٣) .

٧٩٠٧ – أبو إدريس السَّكُونيّ ، حمصى : عن جُبَيْر بن نُفَيْر . وعنه صفوان ابن عمرو . مجهول . (أ . د)

٧٩٠٨ – أبو إدريس ، سَوَّار ، وقيل : مُساور الهَمْدَانيّ المُرْهِبيّ : عن مسلم ابن صَفْوان ، والمسيب بن نَجَبَة . وعنه سَلَمَة بن كُهَيْل ، وغيره . وثقه ابن عبد البَرّ ، على تَشَيُّعه . (أ . ت . هـ)

٧٩٠٩ – أبو إدريس ، بصرى : عن أنس . وعنه هشام بن حَسَّان . مجهول . (ن)

٧٩١٠ – أبو أرطاه : عن أبى سعيد الخُدْرِيّ . وعنه حبيب بن أبى ثابت . مجهول . (أ . ن)

* * *

٧٩١١ – أبو أَرْوَى الدَّوسِيّ ، حجازى ، نزل ذا الحُلَيْفَة : له صحبة ، ورواية . وعنه أبو واقد صالح بن محمد المدنى ، وأبو سلمة بن عبد الرحمن ، وغيرهما . وكان عثمانيًا .. مات فى آخر خلافة معاوية . (أ)

* * *

٧٩٠٧ – تقريب (٦١٧) رقم (٧٩٢٧) قال ابن حجر : « مقبول . من السادسة » .
– تهذيب الكمال رقم (٧١٩٧) (٢٠/٣٣) .

٧٩٠٨ – تقريب (٦١٧) رقم (٧٩٢٨) قال ابن حجر : « صدوق ، يتشيع . من الرابعة » .
– تهذيب الكمال رقم (٧١٩٨) (٢١/٣٣) .

٧٩٠٩ – تقريب (٦١٨) رقم (٧٩٢٩) قال ابن حجر : « مقبول . من الخامسة » .
– تهذيب الكمال رقم (٧١٩٩) (٢١/٣٣) .

٧٩١٠ – تقريب (٦١٨) رقم (٧٩٣٠) قال ابن حجر : « مقبول . من الرابعة » .
– تهذيب الكمال رقم (٧٢٠٠) (٢٢/٣٣) .

٧٩١١ – الإكمال (ص ٤٨٢) رقم (١٠١٨) .
قال أبو زرعة : لا أعرف له إلا حديثين ولا أعرف اسمه ، وسئل . عنه ابن معين ؟ فقال : =

٧٩١٢ – أبو الأزهـر ، ويقال : أبو زهير – الأَثْمَارِىّ ، ويقال : التُّمَيْرِىّ : له صحبة ، ورواية . وعنه خالد بن مَعْدَان ، وغيره . (د)

٧٩١٣ – أبو الأزهـر ، صالح بن درهم الباهلى : عن أبى هريرة . وعنه ابنه إبراهيم . تقدم . (د) . [٢٨١٩]

٧٩١٤ – أبو الأزهـر ، أحمد بن الأزهر النَّيْسَابُورِىّ : عن عبد الرزاق . وعنه « ن ، هـ » . تقدم . (ن . هـ) . [١٥٧]

٧٩١٥ – أبو الأزهـر ، واسمه المُغِيرة بن فَرْوَة الدمشقى : عن معاوية . وعنه عبد الله بن العلاء بن زَبْر . تقدم (أ . د) . [٦٨٢٣]

٧٩١٦ – أبو الأزهـر المصرى : عن عمر ، وحذيفة ، وسلمان . وعنه عبيد الله ابن أبى جعفر المصرى . مجهول . (هـ)

* * *

٧٩١٧ – أبو أسـامة ؛ واسمه زيد الحَجَّام : عن عكرمة . وعنه جُنَيْد الحَجَّام ، وغيره . تقدم . (ن) . [٢١٣٤]

= لا أعرف أحدًا سماه .

– تعجيل (٣٠٤) رقم (١٢١٧) وفيه : قال أبو واقد عنه : كنت أصلى مع النبى – صلى الله عليه وسلم – ثم آتى الشجرة قبل غروب الشمس .

٧٩١٢ – تقريب (٦١٨) رقم (٧٩٣١) قال ابن حجر : « صحابى ، سكن الشام ، لا يعرف اسمه ، وقيل : يحيى بن نُفَير » . تهذيب الكمال رقم (٧٢٠١) (٢٣/٣٣) .

٧٩١٣ – تهذيب الكمال . (٢٤/٣٣) .

٧٩١٤ – تهذيب الكمال . (٢٥/٣٣) .

٧٩١٥ – تهذيب الكمال . (٢٥/٣٣) .

٧٩١٦ – تقريب (٦١٨) رقم (٧٩٣٢) قال ابن حجر : « مقبول . من الثانية » .

– تهذيب الكمال رقم (٧٢٠٢) (٢٥/٣٣) .

٧٩١٧ – تهذيب الكمال . (٢٦/٣٣) .

٢٥٢/ب **٧٩١٨ – / أبو أُسامة ، زيد بن على بن دينار الرَّقِّى** : عن جعفر بن بُرْقَان . وعنه المغيرة بن عبد الرحمن . تقدم . (ن) . [٢١٢٤]

٧٩١٩ – أبو أسامة ، حماد بن أُسَامَة القرشى : عن هشام بن عروة . وعنه أبو بكر بن أبى شيبة . تقدم . (أ . خ . م . ٤) . [١٤٥٢]

* * *

٧٩٢٠ – أبو أسباط بشر بن رافع الحارثىّ : عن يحيى بن أبى كثير . وعنه عبد الرزاق . تقدم . (د . ت . هـ) . [٦٧٤]

٧٩٢١ – أبو إسحاق الأشجعى : عن عمرو بن قيس الملائى . وعنه أبو النَّضْر . مجهول . (أ . ن) .

٧٩٢٢ – أبو إسحاق ؛ عبد الله بن مَيْسَرة الكوفى : عن الشعبى . وعنه هشيم . تقدم (هـ) . [٣٦٤٩]

٧٩٢٣ – أبو إسحاق السَّبيعى : عمرو بن عبد الله الهَمْدَانى . تقدم (أ . خ . م . ٤) . [٥٠٧٦]

٧٩٢٤ – أبو إسحاق ، سليمان بن أبى سليمان الشيبانى . تقدم . (فع . أ . خ . م . ٤) . [٢٥٢٩]

٧٩١٨ – تهذيب الكمال . (٢٧/٣٣) .

٧٩١٩ – تهذيب الكمال . (٢٧/٣٣) .

٧٩٢٠ – تهذيب الكمال . (٢٧/٣٣) (+ بخ) .

٧٩٢١ – تقريب (٦١٨) رقم (٧٩٣٣) وفيه : « مقبول . وليس هو عبيد الله ، هو آخر من الثامنة » . تهذيب الكمال رقم (٧٢٠٣) (٢٧/٣٣) .

٧٩٢٢ – تهذيب الكمال . (٢٩/٣٣) (+ عس) .

٧٩٢٣ – تهذيب الكمال . (٣٠/٣٣) .

٧٩٢٤ – تهذيب الكمال . (٣٠/٣٣) .

٧٩٢٥ – أبو إسحاق ، إبراهيم بن إسحاق الطالقانى . تقدم (م . د . ت) . [١٤]

٧٩٢٦ – أبو إسحاق ، إبراهيم بن محمد بن الحارث الفَزَارِىّ . تقدم (خ . م . ٤) . [١٠٠]

٧٩٢٧ – أبو إسحاق ، إبراهيم بن عبد الله بن حاتم الهَرَوِىّ . تقدم (ت . هـ) [٦٤]

٧٩٢٨ – أبو إسحاق القرشى ، مولى عبد الله بن الحارث الهاشمى ، حجازى : عن أبى هريرة . وعنه سعيد المَقْبُرِىّ . فيه جهالة . (أ)

٧٩٢٩ – أبو إسحاق بن سالم : عن عامر بن سعد بن أبى وقاص . وعنه محمد بن أبى يحيى . مجهول . (أ)

* * *

٧٩٢٥ – تهذيب الكمال . (٣٠/٣٣) (مق) .

٧٩٢٦ – تهذيب الكمال . (٣١/٣٣) .

● **أبو إسحاق الدَّوسى** ، مولى بنى هاشم : عن أبى هريرة . وعنه بكير بن الأشج / تمييز [تقريب : « مقبول . من الثالثة » (٧٩٣٦) – تهذيب الكمال رقم (٧٢٠٦)] .

٧٩٢٧ – تهذيب الكمال . (٣٣/٣٣) .

٧٩٢٨ – تقريب (٦١٨) رقم (٧٩٣٥) قال ابن حجر : « مدنى : مقبول . من الثالثة » / س .

– تهذيب الكمال رقم (٧٢٠٥) (٣١/٣٣) (+ سى) .

٧٩٢٩ – الإكمال رقم (١٠١٩) .

– تعجيل المنفعة (٣٠٤) رقم (١٢١٨) قال ابن حجر : وقال ابن شيخنا : لا يعرف . قلت : قد عرفه الحاكم أبو أحمد فقال : اسمه إبراهيم بن سالم الذى يقال له بردان ، قلت : وله ترجمة فى التهذيب ، وقد ثبت هناك أن الحاكم أبا أحمد جزم فى الكنى بأنه أبو إسحاق بن سالم الذى روى عنه عامر بن سعد ، وتضمن ذلك الرد على ابن حبان حيث زعم أن إبراهيم بن سالم لا رواية له عن أحد من التابعين .

٧٩٣٠ – أبو إسرائيل الأنصارى المدنى : له صحبة ، ورواية : « أن النبى ﷺ دخل وهو يصلى ..» الحديث . رواه عنه طاوس . (أ)

٧٩٣١ – أبو إسرائيل العبسى : عن فضيل بن عمرو . وعنه وكيع . وهو إسماعيل المُلَائِىّ . تقدم . (أ . ت . هـ) . [٤٢٥]

٧٩٣٢ – أبو إسرائيل شعيب الجُشَمِى : عن مولاه جَعْدة ؛ وله صحبة . وعنه شعبة . وثقه ابن حبان . (أ)

* * *

٧٩٣٣ – أبو أسماء ؛ مولى بنى جعفر : عن على ، وعثمان ، وأبى رافع . وعنه يعقوب بن خالد ، وزيد بن الحُبَاب . وثقه ابن حبان . (أ)

٧٩٣٤ – أبو أسماء عمرو بن مَرْثَد الرَّحَبِىّ : عن ثَوْبَان . تقدم . (أ . م . ٤) . [٥١٢٩]

٧٩٣٠ – تعجيل المنفعة (٣٠٤) رقم (١٢٢٠) قال ابن حجر : كذا وقع فى المسند من طريق ابن جريج عن ابن طاوس وقد أخرجه البخارى من طريق سليمان الأحول عن طاوس ، عن ابن عباس .

– الإكمال رقم (١٠٢٠) وفيه بقية الحديث : ... فقيل للنبى – ﷺ : هو ذا يا رسول الله ، لا يقعد ، ولا يكلم الناس ، ولا يستظل ، وهو يريد الصيام . فقال النبى – ﷺ : « ليقعد ، وليكلم الناس ، وليستظل ، وليصم » . [حم ١٦٨/٤]

٧٩٣١ – تهذيب الكمال . (٣٣/٣٣) .

٧٩٣٢ – تقريب (٦١٨) رقم (٧٩٣٨) قال ابن حجر : « مقبول . من الثالثة » . [+ س] .

– تهذيب الكمال رقم (٧٢٠٧) (٣٣/٣٣) (+ سى) .

٧٩٣٣ – تعجيل المنفعة (٣٠٥) رقم (١٢٢١) قال ابن حجر : قلت : والذى فى المسند حديثه من طريق محمد بن أبى يحيى ، عنه ، عن أبى رافع ، أن النبى – صلى الله عليه وآله وسلم – قال لعلى : « إنه يكون بينك وبين عائشة أمر » ، الحديث ، وفى آخره : « فارددها إلى مأمنها » ، ولما ذكره ابن أبى حاتم قال : مولى عبد الله بن جعفر – الإكمال رقم (١٠٢١) . [حم ٣٩٣/٦]

٧٩٣٤ – تهذيب الكمال . (٣٤/٣٣) .

٧٩٣٥ – أبو أسماء الصَّيْقَل : عن أنس . وعنه أبو إسحاق السَّبِيعى . قال أبو زرعة : لا أعرف اسمه . (أ . ن)

٧٩٣٦ – أبو أسماء : عن مولاته أم سلمة . وعنه عطاء بن أبى رباح . قاله هُشَيْم ، عن عبد الملك بن أبى سليمان ، عن عطاء . قال شيخنا : والصواب : عبد الله ، عن مولاته أسماء . (ن) .

* * *

٧٩٣٧ – أبو إسماعيل الأسلمى : عن أبى حازم . وعنه محمد بن فضيل . والظاهر أنه بشير بن سلمان المتقدم . (هـ) .

٧٩٣٨ – أبو إسماعيل ، محمد بن إسماعيل السُّلمى التِّرْمِذِىّ : عن أيوب تقدم . (ت . ن) . [٥٨٦٧]

٧٩٣٩ – أبو إسماعيل ، إبراهيم بن عبد الملك القَنَّاد : عن يحيى بن أبى كثير . تقدم. (ت . ن) . [٨٣]

٧٩٤٠ – أبو إسماعيل إبراهيم بن سليمان المؤدب : عن مُجَالِد . تقدم . (هـ) . [٥١]

* * *

٧٩٣٥ – تقريب (٦١٩) رقم (٧٩٣٩) وفيه : « مجهول . من الخامسة » .
– تهذيب الكمال رقم (٧٢٠٨) (٣٤/٣٣) .
٧٩٣٦ – تقريب (٦١٩) وفيه : « صوابه : عبد الله مولى أسماء » .
– تهذيب الكمال . (٣٥/٣٣) .
٧٩٣٧ – تهذيب الكمال . (٣٥/٣٣) .
٧٩٣٨ – تهذيب الكمال . (٣٦/٣٣) .
٧٩٣٩ – تهذيب الكمال . (٣٦/٣٣) .
٧٩٤٠ – تهذيب الكمال . (٣٦/٣٣) .

٧٩٤١ – أبو الأسود الدِّيلِيّ ، ويقال : الدُّؤَلِيّ البصرى ؛ قاضيها ، واسمه ظالم بن عمرو : عن عمر ، وعلى ، وابن مسعود ، وأبى ذرّ ، وطائفة . وعنه ابنه أبو حرب ، وعبد الله بن بُرَيْدَة ، وآخرون . وثقه يحيى ، والعِجلى . ومات فى طاعون الجارِف سنة تسع وستين . (فه . أ . خ . م . ٤)

٧٩٤٢ – أبو الأسود بن أبى وكيع التَّمِيمِيّ ، والد وكيع : روى عن النبى ﷺ « فى اليمين الفاجرة » . رواه ابن المبارك ، عن مَعْمَر ، عن شيخ من بنى تيم ، عنه . (أ)

٧٩٤٣ – أبو الأسود : عن عبد بن أم كلاب . وعنه ابن لهيعة . مجهول . (أ)

٧٩٤٤ – أبو الأسود الغِفَارِيّ : عن النعمان الغفارى ، عن أبى ذرّ . وعنه الحارث بن يعقوب ، وأحمد بن يونس . قال « ن » : غير ثقة . (أ)

٧٩٤٥ – أبو الأسود المُحَارِبى ، قاضى الكوفة ، واسمه يزيد : عن مولاه عمرو ابن حُرَيْث . وعنه مِسْعَر ، والحجاج بن عاصم . (أ . ن)

٧٩٤٦ – أبو الأسود ، النَّضْر بن عبد الجَبَّار ، المُرَادِيّ ، المصرى : عن نافع ابن يزيد . تقدم . (د . ن . هـ) . [٧١٠٦]

٧٩٤١ – تقريب (٦١٩) رقم (٧٩٤٠) قال ابن حجر : « ثقة فاضل . مخضرم » .
– تهذيب الكمال رقم (٧٢٠٩) (٣٧/٣٣) .

٧٩٤٢ – تعجيل المنفعة (٣٠٥) رقم (١٢٢٣) قال ابن حجر : كذا ذكره ، وإنما هو أبو السود – بضم السين وسكون الواو – وسيأتى على الصواب فى حرف السين المهملة – الإكمال رقم (١٠٢٣) .

٧٩٤٣ – الإكمال رقم (١٠٢٢) ولم أجده فى التعجيل .

٧٩٤٤ – الإكمال رقم (١٠٢٤) وفيه : وقال أبو حاتم : « ما أعرفه » . هذا ولم أجده فى التعجيل .

٧٩٤٥ – تقريب (٦١٩) رقم (٧٩٤٢) وفيه : « اسمه سويد : مقبول . من الخامسة » .
– تهذيب الكمال رقم (٧٢١٠) (٣٩/٣٣) .

٧٩٤٦ – تهذيب الكمال . (٣٩/٣٣) .

٧٩٤٧ – أبو الأســـود ، والصحيح أبو اليَسَر السُّلَمِيّ : عن النبى ﷺ : فى « التَّعَوُّذ من الهدم » . وعنه صَيْفِيّ مولى أبى أيوب (ن)

٧٩٤٨ – / أبو الأســـود عبد الله – ويقال : مسلم – بن مخراق : عن ابن عباس . وعنه شعبه . تقدم فيمن اسمه مسلم . (م . د . ن) . [٦٦١٤] ٢٥٣/أ

٧٩٤٩ – أبو الأســود ، محمد بن عبد الرحمن بن نوفل ، يَتِيم عُرْوة . تقدم (أ . خ . م . ٤) [٦١٩٣]

* * *

٧٩٥٠ – أبو أَســيد ، بفتح الهمزة ، ويقال : بضمها . قال الدارقطنى : ولا يصح . وهو ابن ثابت الأنصارى الزُّرَقِيّ ، قيل : اسمه عبد الله : له صحبة ، ورواية . وعنه عطاء الشامى . (ت . ن)

٧٩٥١ – أبو أَســيد البَرَّاد : عن معاذ بن عبد الله بن خُبَيْب . وعنه محمد ابن عبد الرحمن بن أبى ذِئْب . وقال « ت » : ابن أبى ذئب ، عن أبى سعيد البَرَّاد ، وهو أَسيد بن أبى أَسِيد . وقال « ن » : ابن أبى ذئب ، عن أَسيد بن أبى أسيد . (د)

* * *

٧٩٤٧ – تقريب (٦١٩) رقم (٧٩٤١) قال ابن حجر : « صحابى ، له حديث » .
– تهذيب الكمال . (٣٨/٣٣) .
٧٩٤٨ – تهذيب الكمال . (٤٠/٣٣) .
٧٩٤٩ – تهذيب الكمال . (٤٠/٣٣) .
٧٩٥٠ – تقريب (٦١٩) رقم (٧٩٤٣) قال ابن حجر : « المدنى ، صحابى » .
– تهذيب الكمال رقم (٧٢١١) (٤٠/٣٣) .
٧٩٥١ – تقريب (٦١٩) وفيه : « صوابه : أبو سعيد بن أبى أَسيد » .
– تهذيب الكمال . (٤٣/٣٣) .

٧٩٥٢ – أبو أُسَيْد ، مالك بن رَبِيعة الأنصارى السَاعِدِىّ : له صحبة ، ورواية . وعنه أنس . تقدم . (أ . خ . م . ٤) . [٥٧٣٤]

* * *

٧٩٥٣ – أبو الأَشَدّ السّلمى : عن أبيه ، عن جده : أنه كان سابع سبعة مع رسول الله ﷺ ... الحديث . وعنه عثمان بن زُفَر الجُهَنِىّ . وقد قيل فيه : « أبو الأسود » . قال ابن ماكولا : والصحيح (أ) . « أبو الأشدّ » بالمعجمة ، وتشديد الدال . وذكر بعضهم أن جده عمرو بن عَبْسَة .

* * *

٧٩٥٤ – أبو الأشعث الجَزْمِىّ : عن النعمان بن بشير . وعنه أبو قِلاَبة . (ت)

٧٩٥٥ – أبو الأشعث ، شَراحِيل الصَّنْعَانىّ : عن شداد بن أوس . وعنه أبو قلابة . تقدم . [فع . أ . م . ع] . [٢٧٢٥]

٧٩٥٦ – أبو الأشعث ، أحمد بن المِقْدَام العِجلى . تقدم . (خ . ت . ن . هـ)

* * *

٧٩٥٢ – تهذيب الكمال . (٤٤/٣٣) .

٧٩٥٣ – تعجيل المنفعة (٣٠٥) رقم (١٢٢٤)

– الإكمال رقم (١٠٢٥) وفيه « أبو الأسود » بدل « أبو الأشد » ، وهو خطأ .

٧٩٥٤ – تقريب (٦١٩) وفيه : هو الصنعانى [الآتى بعده] .

– تهذيب الكمال (٤٤/٣٣) .

٧٩٥٥ – تقريب (٦١٩) وفيه : « هو شراحيل بن آدَه » .

– تهذيب الكمال (٤٦/٣٣) .

٧٩٥٦ – تهذيب الكمال . (٤٧/٣٣) .

٧٩٥٧ – أبو الأشـــهب ، جعفر بن حيَّان العُـــطَارِدِىّ . تقدم . (أ . خ . م . ٤) [٩٢٨]

* * *

٧٩٥٨ – أبو الأَعْيَـــس عبد الرحمن الخَـــوْلانِىّ : عن عبد الله بن العَلاء ابن زَبْر . تقدم . (د) . [٣٨٩٤]

* * *

٧٩٥٩ – أبو الأَعْيَـن العبدى : عن أبى الأحوص الجُشَمِىّ . وعنه محمد بن زيد قاضى مَرْو . ضعفه ابن معين ، وقال أبو حاتم : مجهول (أ)

* * *

٧٩٦٠ – أبو أفلـــح الهَمْدَانِىّ المصرى : عن عبد الله بن زُرَيْر الغافقى . وعنه بكر بن سَوَادة ، وغيره . مجهول . (أ . د . ن . هـ)

* * *

٧٩٦١ – أبو أُمـــامَة ، أسعد بن سهل بن حُنَيْف الأنصارى : عن أبيه . تقدم . (فع . ك . أ . خ . م . ٤) . [٣٨٦]

٧٩٥٧ – تهذيب الكمال . (٤٧/٣٣) .

٧٩٥٨ – تهذيب الكمال . (٤٧/٣٣) .

٧٩٥٩ – تعجيل المنفعة (٣٠٥) رقم (١٢٢٥) .

– الإكمال رقم (١٠٢٦) وفيه « قال أبو حاتم : مجهول . لا أعلم روى عنه غير محمد بن زيد . وقال ابن حبان : كان ممن يأتى بأشياء ، مقلوبة ، وأوهام معمولة ، لا يجوز الاحتجاج به » .

٧٨٦٠ – تقريب (٦١٩) رقم (٧٩٤٤) قال ابن حجر : « مقبول . من الخامسة » .

– تهذيب الكمال رقم (٧٢١٢) (٤٧/٣٣) .

٧٩٦١ – تقريب (٦١٩) وفيه : « اسمه أسعد ، وقـــيل : سعد » . تهذيب الكمال . (٤٨/٣٣) .

٧٩٦٢ – أبو أُمـــامة صُدَىّ بن عَجْلان ، الباهلى . تقدم . (فه . أ . خ . م . ٤) [٢٨٨٨]

٧٩٦٣ – أبو أمـــامة البَـــــلَوِىّ الأنصارى ، واسمه إياس ، ويقال : عبد الله بن ثعلبة : له صحبة ، ورواية . وعنه ابنه عبد الله ، وعبد الله بن كعب بن مالك ، وجماعة . (ك . أ . م . ٤)

٧٩٦٤ – أبو أمـامة ، ويقال : أبو أُمَيْمَةَ [١] التَّيْمِى الكوفى : عن ابن عمر . وعنه شعبة ، وغيره . وثقه ابن معين ، وغيره . (أ . د)

* * *

٧٩٦٥ – أبو أُمَيْـــن : عن أبى هريرة . وعنه أبو الوازع جابر بن عمرو ، مجهول . (أ)

* * *

٧٩٦٢ – تهذيب الكمال . (٤٩/٣٣) .

٧٩٦٣ – تقريب (٦٤٩) رقم (٧٩٤٥) وفيه : « اسمه إياس ، وقيل : عبد الله بن ثعلبة ، وقيل : ثعلبة بن عبد الله ، أو ابن سهيل . صحابى، له أحاديث » .

– تهذيب الكمال رقم (٧٢١٣) (٤٩/٣٣) .

٧٩٦٤ – تقريب (٦٢٠) رقم (٧٩٤٦) قال ابن حجر : « مقبول . من الرابعة » .

– تهذيب الكمال رقم (٧٢١٤) (٥٢/٣٣) .

(١) فى تهذيب التهذيب « أبو أمية » ، وهو مخالف لما هنا ، والتقريب ، وتهذيب التهذيب ، والخلاصة . وأظنه خطأ . والله تعالى أعلم .

٧٩٦٥ – الإكمال رقم (١٠٢٧) .

– تعجيل المنفعة (ص ٣٠٦) رقم (١٢٢٩) قال ابن حجر : وقال ابن شيخنا : لا يعرف . كذا قال ، وهو شامى معروف ، روى عنه أيضًا أرطاة بن المنذر ، ومعاوية بن صالح . وقال الحاكم أبو أحمد : هو كثير بن الحارث – يعنى الذى يروى عن القاسم بن عبد الرحمن صاحب أبى أمامة ، فإن كان كذلك فهو من رجال التهذيب ، ولعل القاسم بينه وبين أبى هريرة فى رواية المسند . وقد نقل الدورى عن ابن معين قال : لم يسمع بأبى أمين إلا فى هذا الحديث . [حم ٥٢٢/٢]

٧٩٦٦ – أبو أُمَيَّـة ، عُتْبَة الدمشقى : عن أبى سَلَّام الأسود . وعنه معاوية . مجهول . (أ)

٧٩٦٧ – أبو أُمَيَّـة : عن الحسن . وعنه يزيد بن هارون . (أ)

٧٩٦٨ – أبو أُمَيَّـة التَّغْلِبِىّ : أنه سمع النبى ﷺ يقول : « ليس على المسلمين عُشُور » رواه عطاء بن السائب ، عن حرب بن هلال الثقفى ، عنه . (أ)

٧٩٦٩ – أبو أُمَيَّـة : يُحْمِد الشَّعْبَانى الدمشقى : عن أبى ثعلبة الخُشَنِىّ ، ومعاذ . وعنه عمرو بن جارِية اللَّخْمِىّ . وثقه ابن حِبَّان . وقال أبو حاتم : شامى جاهلى . (د . ت . هـ)

٧٩٧٠ – أبو أُمَيَّـه عمرو بن أمية الضَّمْرِىّ : له صحبة ورواية . تقدم (خ . م . ٤) [٥٠٠٢]

٧٩٦٦ – تعجيل المنفعة (ص ٣٠٦) رقم (١٢٢٧) قال ابن حجر : قال الحسينى : مجهول . ولم يذكره فى الأسماء فى « عتبة » . وذكر أبو أحمد أن أبا أمية هذا روى عن ثوبان مولى النبى ﷺ . ولم أره فى الكنى من (تاريخ دمشق) فى الأسماء – الإكمال رقم (١٠٢٨) .

٧٩٦٧ – تعجيل المنفعة (ص ٣٠٦) رقم (١٢٢٨) .

– الإكمال رقم (١٠٢٩) وفيه : مجهول . ولعله أيوب بن خُوط الحبطى .

٧٩٦٨ – تعجيل المنفعة (ص ٣٠٦) رقم (١٢٣٠) وقد ساق ابن حجر هذه الترجمة هكذا : أبو أمية التغلبى جد حرب بن هلال ، روى عن النبى – صلى الله عليه وآله وسلم – : « ليس على المسلمين عشور » ، واختلف فى اسمه على عطاء بن السائب ، فقال : جرير بن عبد الحميد عنه عن حرب هكذا ، وقال : وقيل : حرب ، عن خاله رجل من بنى بكر بن وائل ولم يسمه ، وقيل عن عطاء عن حرب مرسلا ، وقيل : عن عطاء ، عن حرب بن عبد الله الثقفى ، عن جده أبى أمية ، رواه الثورى ، وعلى هذا فأمية مصحفة من جده ، واستمر صحابى هذا الحديث على إبهامه .

– الإكمال رقم (١٠٣٠) .

٧٩٦٩ – تقريب (٦٢٠) رقم (٧٩٤٧) قال ابن حجر : « مقبول . من الثانية » . [+ عخ] .

– تهذيب الكمال رقم (٧٢١٥) (٥٣/٣٣) (+ عخ) .

٧٩٧٠ – تهذيب الكمال (٥٦/٣٣) .

٧٩٧١ – أبو أُمَيَّـة محمد بن إبراهيم الطَّرَسُوسِيّ : عن أبي نُعَيْم . وعنه « د » – فيما قيل . تقدم . (د) . [٥٨٣٣]

٧٩٧٢ – أبو أُمَيَّـة أنس بن مالك ، الكعبي . تقدم . (٤) . [٥٥٠]

٧٩٧٣ – أبو أُمَيَّـة المَخْزُومِيّ ، ويقال : الأنصاري ، حجازيّ : عن النبي ﷺ ، وعنه أبو المُنْذِر ، مولى أبي ذر . (أ . د . ن . هـ)

* * *

٢٥٣/ب **٧٩٧٤ – / أبو أنـس مالك بن أبي عامر الأصـبحي** ، جد الإمام مالك . تقدم . (أ . خ . م . ٤) . [٥٧٤٣]

٧٩٧٥ – أبو الأَوْبـر الحارثي ، واسمه زياد ، كوفي : حدث عن أبي هريرة . وعنه عبد الملك بن عُمَيْر . (فع . أ) . [٢٠٨٠]

* * *

٧٩٧٦ – أبو أُوَيْـس : عبد الله بن عبد الله الأصبحي ، المدني : عن الزهري . تقدم . (أ . م . ٤) . [٣٣٩٢]

٧٩٧١ – تهذيب الكمال . (٥٦/٣٣) .

٧٩٧٢ – تهذيب الكمال . (٥٦/٣٣) .

٧٩٧٣ – تقريب (٦٢٠) رقم (٧٩٤٨) قال ابن حجر : « صحابي ، له حديث » .

– تهذيب الكمال رقم (٧٢١٦) (٥٦/٣٣) .

٧٩٧٤ – تهذيب الكمال . (٥٨/٣٣) .

٧٩٧٥ – تعجيل المنفعة (ص ٩٧) رقم (٣٤٣) قال ابن حجر : قال شيخنا لا أعرفه . قلت : قد جزم الحسيني بأنه أبو الأوبر ، وهو معروف ، ولكنه مشهور بكنيته أكثر من اسمه . وقد سماه زيادًا ، النسائي والدولابي وأبو أحمد الحاكم وغيرهم . ووثقه ابن معين ، وابن حبان وصحح حديثه .

– الإكمال رقم (١٠٣١) .

٧٩٧٦ – تهذيب الكمال . (٥٨/٣٣) .

٧٩٧٧ - أبو إيَاس ، عامر بن عَبَدَة البَجَلِيّ : عن ابن مسعود . تقدم . (م) .
[٣٠٧٦]

٧٩٧٨ - أبو إيَاس ، معاوية بن قُرَّة المُزَنِيّ : عن أنس . تقدم . (أ . خ . م . ٤)
[٦٧٤٣]

* * *

٧٩٧٩ - أبو أَيُّوب : عبد الله بن على الإفريقى . تقدم . (أ . د . ت)
[٣٤٧٣]

٧٩٨٠ - أبو أَيُّوب : خالد بن زيد الأنصارى . تقدم (ع) [١٥٩٧]

٧٩٨١ - أبو أيـوب ، سليمان بن عبيد الحَطَّاب الرَّقِّى . تقدم . (ت . هـ)
[٢٥٥١]

٧٩٨٢ - أبو أيوب ، سليمان بن عبيد الله الغَـــيْلانِيّ . تقدم . (م . ن) .
[٢٥٥٠]

٧٩٨٣ - أبو أيوب ، يحيى بن مالك ، ويقال : حبيب بن مالك الهجرى المَرَاغِيّ العَـتَكِيّ : عن سَـمُرَة بن جُندَب ، وعبد الله بن عـمرو بن العاص ، وابن عباس ، وأبى هريرة ، وجُوَيْرِيَة . وعنه ثابت البُنَانِيّ ، وقتادة ، وعدة . وثقه « ن » . (أ . خ . م . د . ن . هـ)

٧٩٧٧ - تهذيب الكمال . (٥٨/٣٣) (مق) + (قد) .
٧٩٧٨ - تهذيب الكمال . (٥٩/٣٣) .
٧٩٧٩ - تهذيب الكمال . (٥٩/٣٣) .
٧٩٨٠ - تهذيب الكمال . (٥٩/٣٣) .
٧٩٨١ - تهذيب الكمال . (٦٠/٣٣) .
٧٩٨٢ - تهذيب الكمال . (٦٠/٣٣) .
٧٩٨٣ - تقريب (٦٢٠) رقم (٧٩٤٩) قال ابن حجر : « ثقة . من الثالثة . مات بعد الثمانين » .
- تهذيب الكمال رقم (٧٢١٧) (٦٠/٣٣) .

٧٩٨٤ – أبو أيوب ، سليمان بن داود الهاشمى : عن إبراهيم بن سعد . تقدم . (٤) . [٢٥١٥]

٧٩٨٥ – أبو أيـــوب ، مولى عثمان ، واسمه سليمان ، وقيل : عبد الله بن أبى سليمان ، بصرى : عن أبى هريرة ، وجبير بن مُطْعِم . وعنه محمد بن عبد الرحمن المكى ، وغيره . وقد تقدم فى عبد الله بن سليمان . (أ . د) . [٣٣٤٧]

٧٩٨٦ – أبو أيـــوب : عن الزهرى . وعنه الهَيْثَم بن حُميد مقروناً بالعلاء ابن الحارث . (ن)

٧٩٨٧ – أبو أيـوب : عن مســـلمة بن مخلد . وعنه محمد بن المنكدر . لا أعرفه . (أ)

* * *

٧٩٨٤ – تهذيب الكمال . (٦٢/٣٣) (+ عخ) .

٧٩٨٥ – تهذيب الكمال . (٦٢/٣٣) (+ بخ) .

٧٩٨٦ – تقريب (٦٢٠) رقم (٧٩٥٠) قال ابن حجر : « مجهول . من السابعة » .

– تهذيب الكمال رقم (٧٢١٨) (٦٣/٣٣) .

٧٩٨٧ – الإكمال رقم (١٠٣٢) .

– تعجيل المنفعة (ص ٣٠٦) رقم (١٢٣١) قال ابن حجر : قلت : هو أبو أيوب الأنصارى الصحابى المشهور – رضى الله عنه – والحديث معروف من روايته أخرجه الحميدى ، من طريق عطاء ابن أبى رباح ، قال : خرج أبو أيوب الأنصارى إلى عقبة بن عامر وهو بمصر ، فسأله عن حديث سمعه من رسول الله – صلى الله عليه وآله وسلم – ، فلما قدم أبو أيوب إلى مصر أتى منزل مسلمة بن مخلد وهو أمير مصر ، فعجل لما سمع به ، فخرج إليه فعانقه ، فقال : ما جاء بك ؟ قال : حديث سمعته من رسول الله – صلى الله عليه وآله وسلم – ، لم يبق أحد سمعه من رسول الله – صلى الله عليه وآله وسلم – غيرى وغيرك : « من ستر مسلمًا » ، الحديث ، فقال : نعم ، سمعته يقول فذكره ، فقال له أبو أيوب : صدقت ، ثم انصرف أبو أيوب راجعًا إلى المدينة ، فما أدركته جائزة مسلمة إلا بعريش مصر .

– وانظر المسند (٣٧/٦) رقم (١٦٩٥٦) . (ومسند الحميدى ١٨٩/١)

٧٩٨٨ – أبو أيـــوب ، مولى لبنى ثعلبة : عن قُطْبَة بن مالك . وعنه مِسْعَر .
مجهول . (أ)

* * *

٧٩٨٨ – الإكمال رقم (١٠٣٣) .

– تعجيل المنفعة (ص ٣٠٧) رقم (١٢٣٢) قال ابن حجر : وقال ابن شيخنا : لا أعرفه . قلت : اسمه الحجاج بن أيوب ، ذكره أبو أحمد الحاكم ، وجزم بذلك المزى فى ترجمة قُطْبة بن مالك فى التهذيب . وقد أخرج أحمد حديثه فى مسند زيد بن أرقم من وجهين سماه فى أحدهما ، وكناه فى الآخر ، فقال : حدثنا وكيع ، ثنا مسعر ، عن أبى أيوب مولى بنى ثعلبة ، عن قطبة بن مالك قال : سب أمير من الأمراء عليًا ، فقام زيد بن أرقم فقال : أما قد علمت أن رسول الله – صلى الله عليه وآله وسلم – نهى عن سب الموتى ، فلم تسب عليًا ؟ وقد مات . وقال أيضًا : حدثنا محمد بن بشر – ثنا مسعر ، عن الحجاج مولى بنى ثعلبة ، عن قطبة بن مالك ، عن زياد بن علاقة قال : نال المغيرة بن شعبة من على ، فقال له زيد بن أرقم فذكره . وقوله فى هذا السند عن زياد بن علاقة غلط نشأ عن تصحيف ، وإنما هو عن قطبة عم زياد . وقد ساق أبو أحمد الحديث من وجه آخر عن وكيع كما ساقه أحمد من طريق ابن المبارك عن مسعر ، قال محمد بن بشر لكن قال عن قطبة ، قال : نال .. إلى آخره ، وقال فى ترجمته : سماه ابن المبارك وكناه وكيع كلاهما عن مسعر فى حديث واحد . وقد أخرج الحاكم فى المستدرك الحديث من وجه آخر عن قطبة بن مالك ، أورده من رواية عمرو بن محمد بن أبى ركانة ، عن شعبة ، عن زياد بن علاقة ، عن عمه وهو قطبة به كذا رأيت فيه ، وهو عند الطبرانى من هذا الوجه عن مسعر ، وليس هذا موضع بسط القول فى ذلك ، ولم يستفد من ذلك كله معرفة حال حجاج بن أيوب مولى بنى ثعلبة .

حـــرف البـــاء

٧٩٨٩ – أبو بَحْـــر : عبد الرحمن بن عثمان البَكْرَاوِىّ : عن حسين المُعَلِّم تقدم . (د . هـ) . [٣٩٥٤]

٧٩٩٠ – أبو بَحْـر ، ثعلبة : عن أنس . تقدم . (أ) . [٨٣٨]

٧٩٩١ – أبو بحـــر : عن البَرَاء بن عازِب . وعنه زيد بن أبى الشعثاء ، أبو الحكم البصرى . قال أبو حاتم : مجهول . (أ)

* * *

٧٩٩٢ – أبو بَحْـرِيَّة عبد الله بن قيس التَّرَاغِمِىّ . تقدم . (أ . ٤) [٣٥٤٣]

* * *

٧٩٩٣ – أبو البَخْـتَرِىّ ، سعيد بن فَـيْرُوز الطَّائِىّ . تقدم . (أ . خ . م . ٤) [٢٣٥١]

* * *

٧٩٨٩ – تهذيب الكمال . (٦٤/٣٣) .

٧٩٩٠ – تعجيل المنفعة (ص ٣٠٧) رقم (١٢٣٣) – الإكمال رقم (١٠٣٤) .

٧٩٩١ – تعجيل المنفعة (ص ٣٠٧) رقم (١٢٣٤) قال ابن حجر : قلت : قد تقدم القول فيه فى من اسمه عَلِىّ ، وأن زهيرًا انفرد بقوله عن أبى بلج ، عن أبى الحكم ، عن أبى بحر ، عن البراء ، ورواه هشيم وأبو عوانة ، عن أبى بلج ، عن البراء ليس بينهما أحد ، والحديث فى فضل المصافحة . ولم يذكر أبو أحمد فى كتاب الكنى أبا بحر .

– الإكمال رقم (١٠٣٥) .

٧٩٩٢ – تهذيب الكمال . (٦٤/٣٣) .

٧٩٩٣ – تهذيب الكمال . (٦٤/٣٣) .

٧٩٩٤ – أبو البَـدَّاح ، عدى بن عاصم الأنصارى : عن أبيه . وعنه ابنه عاصم ، وغيره . قال ابن سعد ، عن الواقدى : أبو البَدَّاح لقب عليه ، ويكنى أبا عمر ، وتوفى سنة عشر ومائة ، وهو ابن أربع وثمانين ، وكان ثقة ، قليل الحديث . (ك . أ . ٤)

* * *

٧٩٩٥ – أبو بـــدْر ، شجاع بن الوليد . تقدم . (خ . م . ٤) . [٢٧١٥]

٧٩٩٦ – أبو بَـدْر ، عَبَّاد بن الوليد الغُبَرِىّ . تقدم . (هـ) . [٣١٢١]

* * *

٧٩٩٧ – أبو بُـرْدَة بن أبى موسى الأشعرى ؛ اسمه الحارث ، ويقال : عامر ابن عبد الله ، ويقال : اسمه كُنْيَتُه : روى عن أبيه ، وعلى ، والبَرَاء بن عازب ، وحذيفة ، وعائشة ، وعدة . وعنه « فه » ، وبنوه ؛ سعيد . وعبد الله ، ويوسف ، وحُمَيد بن هلال ، والشعبى ، وقتادة ، وخَـــــلْق . وثقه ابن سعد ، والعِجْلِىّ ، وابن خِرَاش ، وغيرهم ومات سنة ثلاث ويقال : أربع ومائة . (فه . أ . خ . م . ٤)

٧٩٩٤ – تقريب (٦٢٠) رقم (٧٩٥١) قال ابن حجر : « ثقة . من الثالثة . ووهم من قال : له صحبة .

– تهذيب الكمال رقم (٧٢١٩) (٦٥/٣٣) .

٧٩٩٥ – تهذيب الكمال . (٦٥/٣٣) .

٧٩٩٦ – تهذيب الكمال . (٦٦/٣٣) .

٧٩٩٧ – تقريب (٦٢١) رقم (٧٩٥٢) وفيه : « ثقة . من الثالثة ... . جاوز الثمانين » .

– تهذيب الكمال رقم (٧٢٢٠) (٦٦/٣٣) .

٧٩٩٨ – أبو بُـــرْدَة بن عبد الله ، أحد بنى عبد الدَّار بن قُصَىّ : عن أبى هريرة . وعنه سعيد بن سلمة بن الأزرق ، بحديث « البحر هو الطهور ماؤه » . هكذا وقع فى هذه الرواية . والصواب : سعيد بن سلمة عن المغيرة بن أبى بردة . كما تقدم [1] . وقد سئل أبو زرعة عن اسم أبى بردة والد المغيرة ؟ فقال : لا أعرف اسمه . (أ)

٧٩٩٩ – أبو بُـــرْدَة بن قيس الأشعرى ، أخو أبى موسى ، وأبى رهم ، واسمه عامر : له صحبة ، ورواية ، ووِفَادَة . وعنه ابنه بُريد ، وكريب بن الحارث بن أبى موسى . (أ)

٨٠٠٠ – / أبو بُـرْدَة بن نِيَار البَـــلَوِىّ : اسمه هانئ ، وقيل : الحارث بن عمرو ، حليف الأنصار ، شهد بَدْرًا وأُحُدًا ، والمشاهد كلها مع رسول الله ﷺ : روى عنه ابن أخته البراء بن عازب ، وجابر بن عبد الله ، وجماعة . مات سنة إحدى – أو اثنتين أو خمس – وأربعين . (ك . أ . خ . م . ٤) ٢٥٤/أ

٧٩٩٨ – الإكمال رقم (١٠٣٦) .

– تعجيل المنفعة (ص ٣٠٨) رقم (٩٢٣٥) .

(١) لم يذكر الرقم .

٧٩٩٩ – الإكمال رقم (١٠٣٧) .

– تعجيل المنفعة (ص ٣٠٨) رقم (١٢٣٦) قال ابن حجر : كذا قال الحسينى . فأما رواية كريب عنه ففى المسند والمستدرك للحاكم ، وأما رواية ابنه بريد عنه فلا وجود لها ولا نعرف له ابنًا اسمه بريد ، وأما أبو بردة الذى روى عنه بريد فهو ابن أبى موسى لا أخوه ، وبريد ابن ابنه لا ابنه ؛ لأنه بريد بن عبد الله بن أبى بردة ، وقد جرى ذكر أبى بردة بن قيس فى حديث وفاة بريد بن عبد الله ابن أبى بردة ، عن جده ، عن أبى موسى قال : خرجنا من اليمن فى بضع وخمسين رجلا منا ، ونحن ثلاثة إخوة أبو موسى وأبو رهم وأبو بردة ، فأخرجتنا سفينتنا إلى النجاشى ، الحديث أخرجه الشيخان والنسائى .

٨٠٠٠ – تقريب (٦٢١) رقم (٧٩٥٣) وفيه : « صحابى ، وقيل : اسمه مالك بن هبيرة » .

– تهذيب الكمال رقم (٧٢٢١) (٧١/٣٣) .

٨٠٠١ – أبو بُـــرْدَة الأشعرى ، الصغير ، هو بُرَيْد بن عبد الله بن أبى بردة بن أبى موسى . تقدم . (أ . خ . م . ٤) . [٦٤٧]

٨٠٠٢ – أبو بُـــرْدَة : عمرو بن يزيد التَّمِيمىّ ، الكوفى : عن علقمه بن مَرْثَد ، تقدم . (هـ) [٥١٦١]

٨٠٠٣ – أبو بـردة الظَّفَرِىّ الأنصارى ، الأوسى : له صحبةٌ ، ورواية . روى حديثه حفيده عبد الله بن معتب – أو مغيث – بن أبى بُرْدَة ، عن أبيه ، عن جَدِّه . قال أبو نعيم : يُعَدّ فى الكوفيين . وذكره ابن سعد فيمن نزل مصر . (أ)

* * *

٨٠٠٤ – أبو بَـرْزَة ، نَضْلَة بن عبيد الأسلمى ، صحابى . تقدم . (فع . أ . خ . م . ٤) [٧١١٥]

* * *

٨٠٠٥ – أبو البَـــزَرِىّ ، يزيد بن عطارد السَّدوسىّ : عن ابن عمر . وعنه عِمْرَان بن حدير فقط . قال ابن حبان : ليس ممن يحتج به . (أ . ت)

* * *

٨٠٠١ – تهذيب الكمال . (٧٢/٣٣) .

٨٠٠٢ – تهذيب الكمال . (٧٢/٣٣) .

٨٠٠٣ – تعجيل المنفعة (ص ٣٠٨) رقم (١٢٣٧) وفيه « عن جده أنه سمع رسول الله – ﷺ : يخرج من الكاهنين رجل يدرس القرآن » ... الحديث أخرج حديثه أحمد ، والحسن بن سفيان ، وابن أبى خيثمة ، وأبو مسعود الدمشقى ، وغيرهم .

– الإكمال رقم (١٠٣٨) . والمسند (٢٣٢/٩ رقم ٢٣٩٣٦) .

٨٠٠٤ – تهذيب الكمال . (٧٣/٣٣) .

٨٠٠٥ – تقريب (٦٢١) رقم (٧٩٥٤) قال ابن حجر : « مقبول . من الرابعة » .

– تهذيب الكمال رقم (٧٢٢٢) (٧٣/٣٣) .

٨٠٠٦ – **أبو بُسْرَة الغِفَارِىّ** : عن البَرَاء بن عازب . وعنه صفوان بن سليم . وثقه ابن حبان . (أ . د . ت)

* * *

٨٠٠٧ – **أبو بِشْر ، الوليد بن مسلم العنبرى** . تقدم (أ . م . د . ن) . [٧٤٢٧]

٨٠٠٨ – أبو بشر ، بيان بن بشر الكوفى البَجَلِىّ . تقدم . (أ . خ . م . ٤) . [٧٧٨]

٨٠٠٩ – **أبو بشر جعفر بن إياس اليَشْكُرِىّ** . تقدم . (أ . خ . م . ٤) . [٩٢٢]

٨٠١٠ – **أبو بِشْر المؤَذِّن** : عن مكحول ، وغيره . وعنه معاوية بن صالح ، وجماعة . قال ابن سعد : مات سنة ثلاثين ومائة . (أ)

٨٠١١ – **أبو بشر** : عن أبى وائل . وعنه هلال بن مقلاص . لا يُدْرَى من هو . (ت)

٨٠٠٦ – تقريب (٦٢١) رقم (٧٩٥٥) قال ابن حجر : « مقبول . من الرابعة » .
– تهذيب الكمال رقم (٧٢٢٣) (٧٤/٣٣) .
٨٠٠٧ – تهذيب الكمال . (٧٥/٣٣) (+ ر) .
٨٠٠٨ – تهذيب الكمال . (٧٦/٣٣) .
٨٠٠٩ – تهذيب الكمال . (٧٦/٣٣) .
٨٠١٠ – تقريب (٦٢١) رقم (٧٩٥٦) قال ابن حجر : « مقبول . من السادسة » . [مد] . وأما أبو بشر صاحب أبى الزاهرية فضعيف ، من طبقته .
– تهذيب الكمال رقم (٧٢٢٤) (٧٦/٣٣) (مد) .
٨٠١١ – تقريب (٦٢٢) رقم (٧٩٥٨) قال ابن حجر : « مجهول . من السادسة » .
– تهذيب الكمال رقم (٧٢٢٥) (٧٧/٣٣) .

٨٠١٢ – أبو بِشْـر : عن الزهرى . وعنه الحسن بن صالح بن حَىّ . مجهول . (ت)

٨٠١٣ – أبو بشـر ، صاحب القُرِّى : عن أبى الزاهرية ، وزيد بن ثوب . وعنه أصبغ بن زيد الوَرَّاق . وهاه ابن معين . وقال أبو حاتم : لا أعرفه . وقد ظنه شيخنا أنه أبو بشر المؤَذِّن [1] المذكور . (أ)

* * *

٨٠١٤ – أبو بَشِـير الأنصارى المازِنىّ ، ويقال : الساعدى . قال ابن عبد البر : لا يوقف له على اسم صحيح ، ولا سماه من يُوثق به : له صحبة ، ورواية . وشهد بيعة الرِّضْوَان . روى عنه أولاده ، وعباد بن تميم ، ومحمد بن فضالة ، وعُمَارَة ابن غَزِيّة ، وضمرة بن سعيد ، وغيرهم ، وليس فى الصحابة أبو بشير غيره . مات بعد الحَرَّة . (أ . خ . م . د)

* * *

٨٠١٥ – أبو بَصْـرَة ، حُمَيل بن بَصْرَة الغِـفَارىّ ، صحابى . تقدم . (أ . م . د . ن) [١٥٢٩]

* * *

٨٠١٢ – تقريب (٦٢٢) رقم (٧٩٥٩) قال ابن حجر : « قال ابن حجر : مجهول . وقيل فيه : الحلبى ، وقيل اسمه عبد الله بن بشر ، وقيل : هو الوليد بن محمد البَلْقَاوِىّ . والله أعلم . من السابعة » . – تهذيب الكمال رقم (٧٢٢٦) (٧٨/٣٣) .

٨٠١٣ – تعجيل المنفعة (ص ٣٠٨) رقم (١١٣٨) قال ابن حجر : ووهم من قال : إنه أبو بشر المؤذن الذى أخرج له أبو داود فى المراسيل ، وقد فرق بينهما غير واحد . [فى التعجيل : «المقرى » بدل : « القُرِّى » وهو خطأ] – الإكمال رقم (١٠٣٩) .

(١) رقم (٨٠١٠) .

٨٠١٤ – تقريب (٦٢٢) رقم (٧٩٦٠) وفيه : قيل : اسمه قيس بن عبيد ، صحابى ممن شهد الخندق . ومات بعد الستين ، وقد جاز المائة » . [+ س] ا – تهذيب الكمال رقم (٧٢٢٧) (٣٣/ ٧٩) .

٨٠١٥ – تهذيب الكمال . (٨١/٣٣) .

٨٠١٦ – أبو بَصِيـــر – يقال : اسمه حفص – العَبْدِىّ الكوفى : عن على ، وأبى بن كعب . وعنه ابنه عبد الله ، وأبو إسحاق السَّبِيعىّ ، والعَيْزَار بن حُرَيْث . وثقه ابن حبان . (أ . ن . هـ)

* * *

٨٠١٧ – أبو بَكَّـار ، الحكَم بن فَـــــرُّوخ ، الغَزَّال . تقدم . (أ . ن) . [١٤٢٢]

* * *

٨٠١٨ – أبو بكـــر ، جبريل بن أحمر . تقدم . (د . ن) . [٨٨٦]

٨٠١٩ – أبو بكـــر بن إسحاق بن يَسَار : عن عبد الله بن عُرْوة بن الزُّبَيْر ، وغيره . وعنه أخوه محمد ، ويزيد بن أبى حبيب . قال « خ » : حديثه منكر . (أ . ن)

٨٠٢٠ – أبو بكـــر : محمد بن إسحاق الصَّـــغَانِىّ . تقدم . (م . ٤) . [٥٨٥١]

٨٠٢١ – أبو بكـــر : عبد الله بن أبى الأسود ، محمد بن حميد بن الأسود : عن جده . تقدم (خ . د . ت) . [٣٥٧٧]

٨٠١٦ – تقريب (٦٢٢) رقم (٧٩٦١) قال ابن حجر : « مقبول . من الثالثة » . [+ قد] .

– تهذيب الكمال رقم (٧٢٢٨) (٨١/٣٣) (+ قد) .

٨٠١٧ – تهذيب الكمال . (٨٢/٣٣) .

٨٠١٨ – تهذيب الكمال . (٨٢/٣٣) .

٨٠١٩ – تقريب (٦٢٢) رقم (٧٩٦٢) قال ابن حجر : « مقبول . من السادسة . أخو محمد صاحب المغازى » . تهذيب الكمال رقم (٧٢٢٩) (٨٢/٣٣) .

٨٠٢٠ – تهذيب الكمال . (٨٤/٣٣) وفيه : « الصاغانى » .

٨٠٢١ – تهذيب الكمال . (٨٥/٣٣) .

٨٠٢٢ – أبو بكـــر ، بُور بن أَضْرَم المَرْوَزِىّ : عن ابن المبارك . تقدم . (خ) . [٧٦٦]

٨٠٢٣ – أبو بكـــر بن أنس بن مالك الأنصارى : عن أبيه ، وزيد بن أرقم . وعنه ابنه عبد الله ، وثابت البُنَانِىّ ، وقَتَادة ، وجماعة . وثقه العِجْلِىّ . (م)

٨٠٢٤ – أبو بكـــر بن أبى أويس : عن سليمان بن بلال . تقدم . (خ . م . د . ت . ن) . [٣٧٦٩] . [اسمه عبد الحميد بن عبد الله]

٨٠٢٥ – أبو بكـــر بن حفص بن عمر بن سعد بن أبى وَقَّاص ؛ اسمه عبد الله ، وهو بالكُنْيَة أشهر . وقد تقدم . (أ . خ . م . ٤) . [٣٢٥١]

٢٥٤/ب **٨٠٢٦ – / أبو بكـر بن حفص بن عمر الأُبُلِّىّ** ، واسمه إسماعيل . تقدم . (ن . هـ) . [٤٢١]

٨٠٢٧ – أبو بكـر بن حُوَيْطِب الحُوَيطبى ؛ واسمه رَبَاح بن عبد الرحمن : عن جدته . تقدم . (ت . هـ) . [١٨٤٠]

٨٠٢٢ – تهذيب الكمال . (٨٥/٣٣) .

٨٠٢٣ – تقريب (٦٢٢) رقم (٧٩٦٣) قال ابن حجر : « ثقة . من الرابعة » . [+ صد . س] .

– تهذيب الكمال رقم (٧٢٣٠) (٨٥/٣٣) .

٨٠٢٤ – تقريب (٦٢٢) وفيه : « هو عبد الحميد بن عبد الله » .

– تهذيب الكمال . (٨٨/٣٣) .

● **أبو بكر بن أبى الجهم** : هو ابن عبد الله بن أبى الجهم – يأتى – إن شاء الله تعالى .

● **أبو بكر بن حزم** : هو ابن محمد بن عمرو بن حزم – يأتى – إن شاء الله تعالى .

٨٠٢٥ – تهذيب الكمال . (٨٩/٣٣) .

٨٠٢٦ – تهذيب الكمال . (٨٩/٣٣) .

٨٠٢٧ – تهذيب الكمال . (٨٩/٣٣) .

٨٠٢٨ – أبو بكـــر بن أبى زهير الثقفى الكوفى : عن أبيه ، وأنس . وعنه أمية بن صفوان ، وإسماعيل بن أبى خالد . (أ . هـ)

٨٠٢٩ – أبو بكـــر بن سالم بن عبد الله بن عمر : عن أبيه . وعنه عبيد الله بن عمر العُمَرِىّ . قال أبو حاتم : لا أعرف اسمه . (أ . خ . م)

٨٠٣٠ – أبو بكـــر بن سليمان بن أبى حَثْمة العَدَوِىّ ، المدنى : عن أبيه ، وسعيد بن زيد ، وابن عمر ، وأبى هريرة ، وحفصة ، وغيرهم . وعنه الزُّهْرِىّ ، وابن المُنْكَدِر ، وجماعة . قال الزهرى : كان من علماء قريش . (أ . خ . م . د . ت . ن)

٨٠٣١ – أبو بكـر بن شعيب بن الحَبْحَاب ، الأَزْدِىّ ، المَعْوَلِىّ ، البصرى : قيل : اسمه عبد الله : عن أبيه ، والشعبى ، وقَتَادَة ، وجماعة . وعنه قتيبة ، ويحيى بن يحيى النَّيْسَابُورِىّ ، وآخرون . وثقه « د » ، وغيره . وضعفه ابن حبان . (م . ت)

٨٠٣٢ – أبو بكـر بن صخير : عن عروة ، عن عائشة . وعنه شَرِيك . هو ابن عبد الله بن أبى الجهم . يأتى . [إن شاء الله تعالى] (أ)

٨٠٢٨ – تقريب (٦٢٢) رقم (٧٩٦٥) قال ابن حجر : « مقبول . من الثالثة » .
– تهذيب الكمال رقم (٧٢٣٢) (٩٠/٣٣) .

٨٠٢٩ – تقريب (٦٢٢) رقم (٧٩٦٦) وفيه : « ثقة . من الخامسة » .
– تهذيب الكمال رقم (٧٢٣٣) (٩٢/٣٣) .
أبو بكر بن أبى سبرة : هو ابن عبد الله بن أبى سبرة – يأتى – إن شاء الله تعالى .

٨٠٣٠ – تقريب (٦٢٣) رقم (٧٩٦٧) وفيه : « ثقة . عارف بالنسب . من الثالثة » .
– تهذيب الكمال رقم (٧٢٣٤) (٩٣/٣٣) .

٨٠٣١ – تقريب (٦٢٣) رقم (٧٩٦٨) قال ابن حجر : « ثقة . من السابعة » .
– تهذيب الكمال رقم (٧٢٣٥) (٩٦/٣٣) .

٨٠٣٢ – الإكمال رقم (١٠٤٠) وفيه « بن صخر » وهو خطأ .
– تعجيل المنفعة (ص ٣٠٨) رقم (١٢٤٠) قال ابن حجر : كذا قال فى الإكـــمال ، وهو ابن عبد الله بن أبى الجهم العدوى ، واسم أبى الجهم صخير ، فنسب إلى جده ، وهو مذكور فى التهذيب ، ووهم من أفرده .

٨٠٣٣ – أبو بكـر عبد الله بن محمد بن أبى شيبة : عن شريك . تقدم . (خ . م . د . ن . هـ) [٣٥٧٤]

* * *

٨٠٣٤ – أبو بكـر بن عبد الرحمن بن عبد الملك بن شيبة الحِزَامِىّ . تقدم . (خ . ن) . [٣٩٤٦]

٨٠٣٥ – أبو بكـر بن أبى شيخ السَّهْمِىّ ؛ هو بُكَيْر بن موسى : عن سالم بن عبد الله . وعنه نافع بن عمر الجُمَحِىّ . (ن)

٨٠٣٦ – أبو بكـر بن عبد الله بن أبى الجَهْم ؛ واسمه صُخَيْر ، ويقال : عُبَيْد ابن حُذَيْفَة القرشى ، العدوى ، وقد ينسب إلى جده فى الاسم والكُنْيَة : عن ابن عمر ، وفاطمه بنت قَيْس ، وجماعة . وعنه « فه » ، وشعبة ، والثورىّ ، وآخـرون . وثقه ابن معين . وقال أبو حاتم : صدوق . (فه . أ . م . ت . ن . هـ)

٨٠٣٧ – أبو بكـر بن عبد الله بن الزُّبَيْر الأَسَدِىّ : عن جده الزبير ، وجدته أسماء بنت أبى بكر . وعنه عثمان بن حَكِيم الأنصارى . (هـ)

٨٠٣٨ – أبو بكـر بن عبد الله بن محمد بن أبى سَبْرة القرشى العامِـرِىّ ،

٨٠٣٣ – تهذيب الكمال . (٩٨/٣٣) .

٨٠٣٤ – تهذيب الكمال . (٩٨/٣٣) .

٨٠٣٥ – تقريب (٦٢٣) رقم (٧٩٦٩) قال ابن حجر : « ويقال له : بُكَيْر بن موسى : مقبول . من السابعة » – تهذيب الكمال رقم (٧٢٣٦) (٩٨/٣٣) .

٨٠٣٦ – تقريب (٦٢٣) رقم (٧٩٧٠) قال ابن حجر : « ثقة ، فقيه . من الرابعة » . [+ ر] .
– تهذيب الكمال رقم (٧٢٣٧) (٩٩/٣٣) (+ ر) .

٨٠٣٧ – تقريب (٦٢٣) رقم (٧٩٧١) قال ابن حجر : « مستور ، من الثالثة . مات شابًا » .
– تهذيب الكمال رقم (٧٢٣٨) (١٠١/٣٣) .

٨٠٣٨ – تقريب (٦٢٣) رقم (٧٩٧٣) قال ابن حجر : « رموه بالوضع . وقال مصعب الزبيرى : كان عالمًا . من السابعة » . مات سنة ست وخمسين » – تهذيب الكمال رقم (٧٢٤٠) (١٠٢/٣٣) .

قيل : اسمه عبد الله ، وقيل : محمد ، نسب إلى جده أبى سَبْرَة : روى عن عطاء ، وإبراهيم بن محمد ، وعدة . وعنه عبد الرَّزَّاق ، وآخرون . كَذَّبَه ابن معين ، وغيره . (هـ)

٨٠٣٩ – أبو بكـــر بن عبد الله بن أبى مريم الغَسَّانِىّ الشامى ، وقد ينسب إلى جده ، وقيل : اسمه بُكَيْر ، وقيل : عبد السلام : روى عن أبيه ، وابن عمه الوليد بن سفيان ، ومكحول ، وعدة . وعنه إسماعيل بن عَيَّاش ، وبقية ، وآخرون . وهَّاه أحمد ، وضعفه « ن » ، والدارقطنى . ومات سنة ست وخمسين ومائة . (أ . د . ت . هـ)

٨٠٤٠ – أبو بكـــر بن عبد الرحمن بن الحارث بن هشام القرشى المخزومى ، أحد الفقهاء السبْعة . قيل : اسمه محمد ، وقيل : أبو بكر ، وكنيته : أبو عبد الرحمن ، والصحيح أن اسمه وكنيته واحد . وكان مَكْفُوفًا : روى عن أبيه ، وأبى مسعود الأنصارى ، وأبى هريرة ، وعائشة ، وأم سلمة ، وعدة . وعنه بنوه ؛ سلمة ، وعبد الله ، وعمر ، وعبد الملك ، ومولاه سُمَىّ ، ومجاهد ، والزُّهْرِىّ ، والشعبى ، وطائفة . وثقه العِجْلِىّ ، وغيره . وقال ابن خراش : هو أحد أئمة المسلمين ، وقال ابن المدينى : مات سنة ثلاث وتسعين . (فع . ك . أ . خ . م . ٤)

٨٠٤١ – أبو بكـــر بن عبيد الله بن أنس بن مالك : عن جده ، وقيلَ : عن أبيه ، عن جده . وعنه أبو رَوْح محمد بن عبد العزيز الراسبى ، وغيره . وقال

٨٠٣٩ – تقريب (٦٣٢) رقم (٧٩٧٤) قال ابن حجر : « وكان قد سُرِقَ بَيْتُه فاختلط . من السابعة » . تهذيب الكمال رقم (٧٢٤١) (١٠٨/٣٣) .

٨٠٤٠ – تقريب (٦٢٣) رقم (٧٩٧٦) قال ابن حجر : « ثقة ، فقيه عابد . من الثالثة » .

– تهذيب الكمال رقم (٧٢٤٣) (١١٢/٣٣) .

● **أبو بكر بن عبد الرحمن بن أبى سفيان** : هو ابن حويطب . تقدم [٨٠٢٧] .

٨٠٤١ – تقريب (٦٢٣) رقم (٧٩٧٨) قال ابن حجر : « مجهول الحال . من الخامسة » . [+ بخ] .

– تهذيب الكمال رقم (٧٢٤٥) (١١٨/٣٣) .

أبو أحمد الزبيرى ، وابن المبارك : عن محمد بن عبد العزيز ، عن عبيد الله بن أبى بكر بن أنس . وقد تقدم فى الأسماء كذلك . (ت) . [٤٢٨٩]

٨٠٤٢ – أبو بكـــر بن عبيد الله بن عبد الله بن عمر بن الخطاب العَدَوِىّ : عن جده . وعنه الزُّهْرِىّ ، وغيره . وثقه أبو زُرْعَة . وقال أبو حاتم : لا يُسَمَّى . (ك . م . د . ت . ن)

٢٥٥/أ **٨٠٤٣ – / أبو بكـــر بن عبيد الله بن أبى مُلَيْكَة التَّيْمِى المكى :** عن عبيد ابن عمير ، وعائشة . وعنه ابنه عبد الرحمن ، وابن جُرَيْـــج ، وهشام بن عروة . وثقه ابن حبان . وقال أبو حاتم : لا أعلم له اسمًا . (خ)

٨٠٤٤ – أبو بكـــر بن عثمان بن سهل بن حُنَيْف الأنصارى ، المدنى : عن عمه أبى أمامة بن سهل . وعنه الثورى ، ومالك ، وابن المبارك . وثقه ابن حبان . (خ . م . ن)

٨٠٤٥ – أبو بكـــر بن على بن سعيد ؛ هو أحمد المروزى القاضى . تقدم (ن) . [٢٢٧]

٨٠٤٦ – أبو بكـر بن على بن عطاء المُـــقَدَّمِىّ البصرى : عن حجاج ابن أرطاة ، وغيره . وعنه ابن المبارك ، وغيره . مات سنة سبع وستين ومائة ، وهو عزيز الحديث . (ن)

٨٠٤٢ – تقريب (٦٢٣) رقم (٧٩٧٩) قال ابن حجر : « ثقة . من الرابعة . مات بعد الثلاثين » .
– تهذيب الكمال رقم (٧٢٤٦) (١١٩/٣٣) .
٨٠٤٣ – تقريب (٦٢٣) رقم (٧٩٨٠) قال ابن حجر : « مقبول . من الثالثة » .
– تهذيب الكمال رقم (٧٢٤٧) (١٢١/٣٣) .
٨٠٤٤ – تقريب (٦٢٣) رقم (٧٩٨١) قال ابن حجر : « مقبول . من السادسة » .
– تهذيب الكمال رقم (٧٢٤٨) (١٢٢/٣٣) .
٨٠٤٥ – تهذيب الكمال . (١٢٤/٣٣) .
٨٠٤٦ – تقريب (٦٢٤) رقم (٧٩٨٢) قال ابن حجر : « مقبول . من السابعة » .
– تهذيب الكمال رقم (٧٢٤٩) (١٢٤/٣٣) .

٨٠٤٧ – أبو بكـــر بن عُمَارَة بن رُوَيْبَة الثقفى ، الكوفى : عن أبيه . وعنه إسماعيل بن أبى خالد ، ومِسْعَر ، وجماعة . وثقه ابن حبان . (أ . م . د . ن)

٨٠٤٨ – أبوبكـر بن عمر بن عبد الرحمن بن عبد الله بن عمر العَدَوِىّ ، عن عم أبيه سالم بن عبد الله ، ونافع ، وهشام بن عُرْوة ، وعدة . وعنه « ك » ، وإبراهيم ابن طَهْمَان ، وآخرون . وثقه اللَّالْكَائِىّ ، وغيره . (فع . ك . أ . خ . م . ت . ن . هـ)

٨٠٤٩ – أبو بكـر بن عمرو بن عتبة الثقفى : عن ابن حذيفة ، عن أبيه . وعنه مسعر ، والمسعودى ، وغيرهما . (أ)

٨٠٥٠ – أبو بكـر بن عياش بن سالم الأَسَدِىّ الكوفى ، الحنَّاط ، المقرئ ، مختلف فى اسمه ، على أقوال . والصحيح أن اسمه كنيته : روى عن أبيه ، وحُمَيْد الطويل ، والأعمش ، وأبى إسحاق السَّبِيعِىّ ، وخلق . وعنه أحمد ، ويحيى ، والثورى ، وابن المبارك ، وخلق . وثقه أحمد ، ويحيى . وضعفه ابن نُمَيْر ، وغيره . ومات سنة ثلاث وتسعين ومائة . (أ . خ . م . ٤)

٨٠٥١ – أبو بكـــر بن أبى فلان ، قال : رأيت ابن عمر طاف بالبيت سَبْعًا بعد صلاة العصر ، ثم انصرف ، فلم يركع حتى غابت الشمس . وعنه « فه » . (فه)

٨٠٤٧ – تقريب (٦٢٤) رقم (٧٩٨٣) وفيه : « مقبول . من الثالثة » .
– تهذيب الكمال رقم (٧٢٥٠) (١٢٥/٣٣) .

٨٠٤٨ – تقريب (٦٢٤) رقم (٧٩٨٤) قال ابن حجر : « ثقة . من كبار السابعة . وروايته عن جد أبيه منقطعة » . تهذيب الكمال رقم (٧٢٥١) (١٢٦/٣٣) .

٨٠٤٩ – الإكمال (ص ٤٩١) رقم (١٠٤١) . ولم أجده فى التعجيل .

٨٠٥٠ – تقريب (٦٢٤) رقم (٧٩٨٥) قال ابن حجر : « ثقة عابد إلا أنه لما كبر ساء حفظه ، وكتابه صحيح ، من السابعة » . [مق] – تهذيب الكمال رقم (٧٢٥٢) (١٢٩/٣٣) (مق) .

٨٠٥١ – ليس هذا فى الإكمال ، ولذلك استدركه الحافظ الهيثمى على المصنف ، وها هو فى التذكرة كما ترى . والحمد لله رب العالمين .
– تعجيل المنفعة (ص ٣٠٩) رقم (١٢٤١) وقال ابن حجر : هو الذى قبله =

٨٠٥٢ – أبو بكـر بن محمد بن زيد بن عبد الله بن عمر العَدَوِىّ : عن أبيه ، وعم أبيه سالم ، ونافع . وعنه شعبة ، وغيره . وثقه أبو حاتم . (ن)

٨٠٥٣ – أبو بكـر بن محمد بن عمرو بن حَزْم الأنصارى ، المدنى : عن أبيه ، وعمر بن عبد العزيز ، وعبد الله بن عياش بن أبى ربيعة ، وخلق . وعنه ابناه عبد الله ، وعبد الرحمن ، والزهرى ، وآخرون . وثقه ابن معين وغيره ، وولى قضاء المدينة ومات سنة عشرين ومائة . (أ . خ . م . ٤)

٨٠٥٤ – أبو بكـر بن المنكدر بن عـبد الله بن الهُدَيْر التَّيْمِىّ : عن جابر بن عبد الله ، وعمرو بن سليم الزُّرَقِىّ ، وجماعة . وعنه أخوه محمد ، وشعبة ، ويحيى الأنصارى ، وغيره . وثقه « د » ، وغيره . (أ . خ . م . د . ت . ن)

٨٠٥٥ – أبو بكـر بن أبى موسى الأشعرى ، الكوفى : وقيل : اسمه عمرو ، وقيل : عامر : روى عن أبيه ، والبَرَاء بن عازِب ، وجابر بن سَمُرَة ، وغيرهم . وعنه أبو عِمْرَان الجَوْنِىّ ، وأبو إسحاق السَّبِيعى ، وطائفة . وثقه العِجلى ، وغيره . (أ . خ . م . ٤)

= [أى أبو بكر بن صخير رقم ٨٠٣٦] فقد أخرج أبو حنيفة حديث الذى قبله ، فقال : حدثنا أبو بكر بن عبد الله بن أبى جهيمة ، عن عبد الله بن عمر ، فذكر قصته مع سعد بن أبى وقاص فى المسح على الخفين فهذه قرينة لمن قال : إنه هو .

٨٠٥٢ – تقريب (٦٢٤) رقم (٧٩٨٧) قال ابن حجر : « ثقة . من كبار السابعة » . مات سنة خمسين . تهذيب الكمال رقم (٧٢٥٣) (١٣٥/٣٣) .

٨٠٥٣ – تقريب (٦٢٤) رقم (٧٩٨٨) قال ابن حجر : « ثقة ، عابد . من الخامسة » .
– تهذيب الكمال رقم (٧٢٥٤) (١٣٧/٣٣) .

● **أبو بكر بن أبى مريم الغسانى** : هو ابن عبد الله بن أبى مريم . تقدم [٨٠٣٣] .

● **أبو بكر بن أبى مليكة** : هو ابن عبيد الله بن أبى مليكة . تقدم [٨٠٣٧] .

٨٠٥٤ – تقريب (٦٢٤) رقم (٧٩٨٩) قال ابن حجر : « ثقة . وكان أسن من أخيه محمد . من الرابعة » . تهذيب الكمال رقم (٧٢٥٥) (١٤٣/٣٣) .

● **أبو بكر بن موسى** : هو ابن أبى شيخ . تقدم [٨٠٣٥] .

٨٠٥٥ – تقريب (٦٢٤) رقم (٧٩٩٠) قال ابن حجر : « ثقة . من الثالثة . مات سنة ست ومائة ، وكان أسن من أخيه أبى بردة » . تهذيب الكمال رقم (٧٢٥٦) (١٤٤/٣٣) .

٨٠٥٦ – أبو بكـــر بن نافع القرشى ، مولى ابن عمر : عن أبيه ، وسالم ، وغيره . وعنه « ك » ، والدَّرَاوَرْدِىّ ، وآخرون . وثقه « أ ، د » ، وغيرهما . وقال ابن عدى : أرجو أنه لابأس به . (ك . م . د ت)

٨٠٥٧ – أبو بكـر بن نافع العَبْدِىّ ، وهو محمد بن أحمد بن نافع : عن بَهْز ابن أسد . تقدم . (م . ت . ن) . [٥٨٤٥]

٨٠٥٨ – أبو بكـر بن النَّضْر بن أنس بن مالك : عن جده . وعنه عبد الله بن عبيد المُؤَذِّن . (ن)

٨٠٥٩ – أبو بكـر بن النضر بن أبى النضر ؛ هاشم بن القاسم – البغدادىّ ، وأكثر ماينسب إلى جده : روى عن جده أبى النضر ، وأبى عاصم ، وطائفة . وعنه « م . ت . ن » ، وعبد الله بن أحمد ، وخلق . قال أبو حاتم : صدوق . وقال البغوى : مات سنة خمس وأربعين ، ومائتين . (م . ت . ن . عب) [1] .

٨٠٦٠ – أبو بكـر بن الوليد بن عامر الزُّبَيْدِىّ ، اسمه صَمْصُوم : عن أخيه محمد ، والزهرى . وعنه بقية . فيه نظر . (أ . ن)

٨٠٥٦ – تقريب (٦٢٤) رقم (٧٩٩١) قال ابن حجر : « مدنى : صدوق . يقال : اسمه عمر . من كبار السابعة . وروايته عن صفية بنت أبى عبيد مرسلة » .

– تهذيب الكمال رقم (٧٢٥٧) (١٤٥/٣٣) .

٨٠٥٧ – تهذيب الكمال . (١٤٩/٣٣) .

٨٠٥٨ – تقريب (٦٢٤) رقم (٧٩٩٣) قال ابن حجر : « مستور ، من الخامسة » .

– تهذيب الكمال رقم (٧٢٥٩) (١٤٩/٣٣) .

٨٠٥٩ – تقريب (٦٢٥) رقم (٧٩٩٤) قال ابن حجر : « ثقة . من الحادية عشرة » .

– تهذيب الكمال رقم (٧٢٦٠) (١٤٩/٣٣) .

(١) لم يضع المصنف رموزًا هنا ، سهوًا . وما أثبتناه من الترجمة ، ومن تهذيب الكمال .

٨٠٦٠ – تقريب (٦٢٥) رقم (٧٩٩٥) قال ابن حجر : « مشهور بكنيته : مجهول الحال . من السابعة » . وهو أخو محمد المشهور » . تهذيب الكمال رقم (٧٢٦١) (١٥١/٣٣) .

٨٠٦١ – أبو بكـــر بن يحيى بن النضر الأنصارى ، السَّلَمِىّ : عن أبيه . وعنه حاتم بن إسماعيل ، والواقدى . (هـ)

٢٥٥/ب **٨٠٦٢ – / أبو بكـر الأنصارى ، المدنى ؛ اسمه الفضل بن مُبَشِّر** : عن جابر ، وغيره . وعنه مَرْوَان بن معاوية . تقدم . (هـ) . [٥٤٣٣]

٨٠٦٣ – أبو بكـر الحَكَمِىّ : عن عبد الله بن زيد الأنصارى . وعنه محمد ابن عبيد بن مِهْرَان . مجهول . (هـ)

٨٠٦٤ – أبو بكـــر الحَنَفِىّ الكبير ؛ اسمه عبد الله : عن أنس . وعنه الأخضر ابن عَجْلان . تقدم . (أ . ٤) . [٣٧٢٣]

٨٠٦٥ – أبو بكـــر الحنفى الصغير ؛ اسمه عبد الكبير . تقدم . (خ . م . ٤) . [٤١٦٢]

٨٠٦٦ – أبو بكـر الصديق : اســـــمه عبد الله بن عثمان . تقدم . (ع) . [٣٤٥٠]

٨٠٦١ – تقريب (٦٢٥) رقم (٧٩٩٦) قال ابن حـــجر : « مـــستور . من السابعة » . [+ بخ] .

– تهذيب الكمال رقم (٧٢٦٢) (١٥٢/٣٣) (+ بخ) .

● **أبو بكر الأَبُلِّى (د)** : هو أحمد بن محمد بن إبراهيم العطار . تقدم [٢٣٥] .

٨٠٦٢ – تهذيب الكمال . (١٥٣/٣٣) (+ بخ) .

٨٠٦٣ – تقريب (٦٢٥) رقم (٧٩٩٧) قال ابن حجر : « مجهول . من الثامنة » .

– تهذيب الكمال رقم (٧٢٦٣) (١٥٣/٣٣) .

٨٠٦٤ – تهذيب الكمال . (١٥٤/٣٣) .

٨٠٦٥ – تهذيب الكمال . (١٥٤/٣٣) .

● **أبو بكر الصاغانى (م . ٤)** : هو محمد بن إسحاق . تقدم [٥٨٥١] .

٨٠٦٦ – تهذيب الكمال . (١٥٤/٣٣) .

٨٠٦٧ - أبو بكـــر العَنْسِيّ [(١)] : عن يزيد بن أبي حبيب ، وغيره . وعنه بَقِيَّة ، وغيره . ضعفه ابن عدى . (هـ)

٨٠٦٨ - أبو بكـر الغِـــــفارِيّ ؛ عبد الرحمن بن وَرْدَان . تقدم . (د) . [٤٠٥٢]

٨٠٦٩ - أبو بكـر المَدِيني : عن هشام بن عروة . وعنه موسى بن داود . ضعفه « ت » . (هـ) [(٢)]

٨٠٧٠ - أبو بكـر النَّهْشَلِيّ ، الكوفي . قيل : اسمه عبد الله بن قِطَاف . وقيل : ابن معاوية بن قطاف . وقيل : غير ذلك : روى عن الأعمش ، وعبد الرحمن بن الأسود ، وعدة . وعنه ابن المبارك ، ووكيع ، وطائفة . وثقه أحمد ، ويحيى ، وغيرهما . وقال أبو حاتم : شيخ يكتب حديثه . وقال غيره : مات سنة ست وستين ومائتين . (أ . م . ت . ن . هـ)

٨٠٦٧ - تقريب (٦٢٥) رقم (٧٩٩٨) قال ابن حجر : « مجهول . قاله ابن عدى . من السابعة . وأنا أحسب أنه ابن أبي مريم ، الذى تقدم » .

- تهذيب الكمال رقم (٧٢٦٤) (١٥٤/٣٣) .

● **أبو بكر العنسي قال** : دخلت خَيْر الصدقة مع عمر ، وعثمان ، وعلى . روى عنه عمر بن نافع / تمييز .[خَيْر الصدقة لعله المكان الذى تحفظ فيه الصدقة] .

(١) جميع المصادر « العنسى » بالنون . وهذا ما أثبتناه ، ولكن فى المخطوط « العبسى » بالباء ، وكذلك فى التمييز الذى فى الهامش . والله تعالى أعلم .

٨٠٦٨ - تهذيب الكمال . (١٥٥/٣٣) .

٨٠٦٩ - تقريب (٦٢٥) رقم (٨٠٠٠) قال ابن حجر : « ضـــعيف . من السابعة » . [+ ت] .

- تهذيب الكمال رقم (٧٢٦٦) (١٥٦/٣٣) .

(٢) أضاف التقريب وتهذيب التهذيب والخلاصة « ت » . وقال المزى : « استشهد به الترمذى » ومع ذلك لم يثبته ، وسار وراءه المصنف ، والله عز وجل أعلم .

٨٠٧٠ - تقريب (٦٢٥) رقم (٨٠٠١) قال ابن حجر : « صدوق ، رمى بالإرجاء . من السابعة » . تهذيب الكمال رقم (٧٢٦٧) (١٥٦/٣٣) .

٨٠٧١ – أبو بكـر الهُذَلِيّ البصرى ؛ اسمه سُلْمَى ، وقيل : اسمه رَوْح : عن الحسن ، وابن سيرين ، والشعبى ، وعدة . وعنه سليمان التيمى ، وابن عُيَيْنَة ، وخلق . قال « ن » : ليس بثقة . (هـ)

* * *

٨٠٧٢ – أبو بَكْـــرَة الثَّقَفِيّ ؛ نُفَيْع بن الحارث . تقدم . (فع . أ . خ . م . ٤) . [٧١٤٩]

* * *

٨٠٧٣ – أبو بَـــلْج الفَزَارِيّ الوَاسِطِيّ الكبير ؛ اسمه يحيى بن سليم ، ويقال : ابن أبى سُلَيم : عن أبيه سليم بن بَلْج ، وعمرو بن ميمون ، وعدة . وعنه الثورى ، وشعبة ، وهُشَيْم ، وآخرون . وثقه « ن » ، وابن معين ، وغيرهما . وقال « خ » : فيه نظر . (أ . ٤)

* * *

٨٠٧١ – تقريب (٦٢٥) رقم (٨٠٠٢) قال ابن حجر : « متروك الحديث . من السادسة . مات سنة سبع وستين » . تهذيب الكمال رقم (٧٢٦٨) (١٥٩/٣٣) .

٨٠٧٢ – تهذيب الكمال . (١٦١/٣٣) .

٨٠٧٣ – تقريب (٦٢٥) رقم (٨٠٠٣) قال ابن حجر : « صدوق ، ربما أخطأ . من الخامسة » .
– تهذيب الكمال رقم (٧٢٦٩) (١٦٢/٣٣) .

● **أبو بلج الصغير** ؛ واسمه جارية بلج : روى عنه يزيد بن هارون ، وهشيم [لم يذكر المزى « هشيمًا » فيمن روى عنه] والله أعلم . / تمييز .

● **أبو بُهَيْسَة الفزارى** ، صحابى مقل : روت عنه بنته بهيسة . قيل : اسمه عمير (د . س) [ذكره ابن حجر فى التقريب رقم (٨٠٠٥)] .

● **أبو التجيب المصرى** ، ويقال : أبو النجيب ؛ بالنون – يأتى – إن شاء الله تعالى .

حـــرف التـاء

٨٠٧٤ – أبو تَحْـيَى الحنفى ، الكوفى ؛ اسمه حُكَيْم بن سعد : عن على . تقدم . (ن) . [١٤٥٠]

* * *

٨٠٧٥ – أبو تَقِـــىّ الحِمْصِى الأكْبر ؛ اسمه عبد الحميد بن إبراهيم . تقدم . (ن) . [٣٧٥٣]

٨٠٧٦ – أبو تَقِـــىّ الحمصى الأصغر ؛ اسمه هشام بن عبد الملك اليَزَنِىّ . تقدم . (د . ن . هـ) . [٧٢٧٨]

* * *

٨٠٧٧ – أبو تُمَيْـلَة المَرْوَزِىّ ؛ اسمه يحيى بن واضح . تقدم . (خ . م . ٤) . [٧٦٢٧]

* * *

٨٠٧٨ – أبو تَمِيـــم الجَيْشَانى ؛ اسمه عبد الله بن مالك . تقدم . (أ . م . ت . ن . هـ) . [٣٥٦١]

٨٠٧٩ – أبو تَمِـيم الزهرى : عن أبى هريرة . وعنه عياش بن عباس القِتْبَانِىّ . مجهول . (أ)

٨٠٧٤ – تهذيب الكمال . (١٦٤/٣٣) (+ بخ) .

٨٠٧٥ – تهذيب الكمال . (١٦٤/٣٣) .

٨٠٧٦ – تهذيب الكمال . (١٦٤/٣٣) .

٨٠٧٧ – تهذيب الكمال . (١٦٥/٣٣) .

٨٠٧٨ – تهذيب الكمال . (١٦٥/٣٣) (+ قد) .

٨٠٧٩ – تعجيل المنفعة (ص ٣٠٩) رقم (١٢٤٢) قال ابن حجر : قاله الحسينى . قلت =

٨٠٨٠ – أبو تَمِيمـــة الهُجَيْمِيّ ؛ اسمه طَرِيف بن مُجَالد . تقدم . (أ . خ . ٤) . [٢٩٨٠]

* * *

٨٠٨١ – أبو تَوْبَـــة الحَلَبِيّ ؛ اسمه الربيع بن نافع . تقدم . (خ . م . د . ن . هـ) . [١٨٦٩]

* * *

٨٠٨٢ – أبو التَّيَّـــاح الضُّبَعِيّ ؛ اسمه : يزيد بن حُمَيْد . تقدم . (أ . خ . م . ٤) . [٧٦٦٤]

* * *

= حديثه : « إذا أقيمت الصلاة فلا صلاة إلا التى أقيمت » . وهو من طريق ابن لهيعة ، وقد تفرد بهذا اللفظ ، والحديث فى الأصل مشهور . وقد ذكره الحافظ أبو أحمد فيمن لم يعرف اسمه ، وكذا ذكره ابن يونس فى تاريخ علماء مصر ، ولم يعرفا من حاله بشئ .

- الإكمال رقم (١٠٤٢) .

٨٠٨٠ – تهذيب الكمال . (١٦٥/٣٣) .

٨٠٨١ – تهذيب الكمال . (١٦٦/٣٣) .

٨٠٨٢ – تهذيب الكمال . (١٦٦/٣٣) .

حـــرف الثـاء

٨٠٨٣ – أبو ثابت الثَّعْلَبِى ؛ اسمه أيمن : عن ابن عباس . تقدم . (أ . ن) . [٥٨٤]

٨٠٨٤ – أبو ثابت المدينى ؛ اسمه محمد بن عبيد الله . تقدم . (خ) . [٦٢١٨]

٨٠٨٥ – أبو ثعلبـه الأشجعى ، يُعَدُّ فى أهل الحجاز . قال « خ » : له صحبة . روى عن عمر بن نبهان . (أ)

* * *

٨٠٨٦ – أبو ثَعْلَبَـة الخُشَنِىّ ؛ جُرْثوم بن ياسر ، ويقال : ابن لَاشِر ، وقيل : غير ذلك : روى عن النبى ﷺ ، وعن أبى عبيدة ، ومعاذ . وعنه جُبَيْر بن نُفَيْر ، وأبو إدريس الخَوْلانِىّ ، وعدة . قدم على النبى ﷺ ، وهو يَتَجَهَّز إلى حنين ، فأسلم ، وضرب له بسهمه ، وبايع بيعة الرِّضْوان . ومات بالشام سنة خمس وسبعين . (ع)

* * *

٨٠٨٣ – تهذيب الكمال . (١٦٧/٣٣) .

٨٠٨٤ – تهذيب الكمال . (١٦٧/٣٣) .

٨٠٨٥ – تعجيل المنفعة (ص ٣٠٧) رقم (١٢٤٣) قال ابن حجر : قلت : ذكر الدارقطنى حديثه فى ترجمة أبى ثعلبة الخشنى ، وأشار إلى ترجيح أنه الأشجعى ، وذكر أن بعضهم قال فيه : عن أبى هريرة ، بدل أبى ثعلبة ، وأن الصواب الذى ورد هنا .

– الإكمال رقم (١٠٤٣) وفيه : حديثه أنه مات له ولد ... الحديث . رواه ابن جريج ، عن أبى الزبير ، عن عمر بن نبهان ، عنه . قال الترمذى : له حديث واحد – يعنى : هذا الحديث . وانظر : المسند (٣٤٨/٦) رقم (٢٧٢٨٩) .

٨٠٨٦ – تقريب (٦٢٧) رقم (٨٠٠٦) وفيه : « صحابى ، مشهور بكنيته » .

– تهذيب الكمال رقم (٧٢٧١) (١٦٧/٣٣) .

٨٠٨٧ – أبو ثِفَال ، ثمامة بن وائل المُرِّى . تقدم . (أ . ت . هـ) .
[٨٤٦]

* * *

٨٠٨٨ – أبو ثمامة الثَّقَفِيّ ، ويقال : الحنفى : عن عبد الله بن عمرو بن العاص . وعنه قَتَادة . وثقه ابن حبان . (أ)

٨٠٨٩ – أبو ثُمَامَة القَمَّاح الحنَّاط ، حجازى : عن كَعْب بن عُجْرَة . وعنه أبو سعيد المَقْبُرِىّ ، وغيره . وثقه ابن حبان . وضعفه الدارقطنى . (أ . د)

* * *

٢٥٦/أ **٨٠٩٠ – / أبو ثَوْر بن عكرمة** : عن جده جابر بن سَمُرَة . وعنه سِمَاك . (أ)

٨٠٨٧ – تهذيب الكمال . (١٧٥/٣٣) .

٨٠٨٨ – الإكمال رقم (١٠٤٤) .

– تعجيل المنفعة (ص ٣٠٩) رقم (١٢٤٤) قال ابن حجر : « قال الحسينى : وثقه ابن حبان . وكأنه اشتبه عليه ، فإن الذى ذكره ابن حبان فى آخر الطبقة فى الكنى ، هو أبو ثمامة الحناط المذكور فى (التهذيب) ، وأما هذا فقد قال البخارى : حديثه فى البصريين ، ولم يتردد فى أنه ثقفى ، وتبعه الحاكم أبو أحمد ، وكذا هو فى المسند » .

أقول : إن ابن حبان ذكر أبا ثمامة الحناط (٥٦٦/٥) ، وأبا ثمامة الحنفى بعده (٥٦٧) . والأخير هو الذى تردد المصنف فى كونه : الثقفى أو الحنفى . والله تعالى أعلم .

٨٠٨٩ – تقريب (٦٢٧) رقم (٨٠٠٧) قال ابن حجر : « مجهول الحال . من الثالثة » .

– تهذيب الكمال رقم (٧٢٧٢) (١٧٥/٣٣) .

٨٠٩٠ – تعجيل المنفعة (ص ٣٠٩) رقم (١٢٤٥) قال ابن حجر : قلت : هو جعفر بن أبى ثور بن جابر بن سمرة الذى أخرج له مسلم حديثه المذكور فى المسند اختلف فيه على سماك ، وقد نبه المزى على ذلك ، وأفاد أن عكرمة اسم أبى ثور ، وأن أبا ثور كنية جعفر ، فلا وجه لاستدراكه .

– الإكمال رقم (١٠٤٥) .

٨٠٩١ – أبو ثَـــوْر الأَزْدِىّ الحُدَّانى ، الكوفى : عن ابن مسعود ، وحذيفة ، وأبى هريرة ، وغيرهم . وعنه « فه » ، والشعبى ، وغيرهما . وثقه ابن حبان . وقال « ت » ، وغيره : اسمه حبيب بن أبى مُلَيْكَة (فه . أ . ت)

٨٠٩٢ – أبو ثَـــوْر الفَهْمِىّ ، صحابى . قال ابن عبد البر : لا يُعرف اسمه ، حديثه عند أهل مصر ، يرويه ابن لهيعة ، عن يزيد بن عمرو عنه . وقال ابن أبى حاتم : سئل أبو زرعة عن أبى ثور الفهمى ما اسمه ؟ فقال : لا أعرف اسمه ، وله صحبة . روى عن عثمان . (أ)

٨٠٩٣ – أبو ثَـوْر الكلبى ؛ إبراهيم بن خالد ، الفقيه . تقدم (د . هـ) . [٤١]

* * *

٨٠٩٤ – أبو الثَّوْرَيْن ؛ محمد بن عبد الرحمن الجُمَـــحِىّ . تقدم . (هـ) . [٦١٧٠]

* * *

٨٠٩١ – تقريب (٦٢٧) رقم (٨٠٠٨) قال ابن حجر : « مقبول . من الثانية » .
- تهذيب الكمال رقم (٧٢٧٣) (١٧٧/٣٣) .

٨٠٩٢ – تعجيل المنفعة (ص ٣١٠) رقم (١٢٤٦) قال ابن حجر : قلت : وقال محمد بن الربيع فى الحديث الذى أخرجه له أحمد : كان ممن شهد الفتح ، يعنى فتح مصر ، وللمصريين عنه حديث واحد لا أعلم لهم عنه غيره يعنى مرفوعًا . وقال أبو أحمد الحاكم فى الكنى : له صحبة ، لم أقف على اسمه ، ولا على سياق نسبه . وقال ابن يونس : صحابى ، وروى عنه يزيد بن عمرو ، وبكر بن سوادة ، ثم ساق من طريق بكر عنه عبد الرحمن بن أبى بكر حديثًا مرفوعًا : فى من لا تحل له الصدقة . وذكر فى ترجمة عبد الرحمن بن عديس البلوى أن أبا ثور روى عنه قال : وهما صحابيان . حم (٣٠٥/٤)
- الإكمال رقم (١٠٤٦) .

٨٠٩٣ – تهذيب الكمال . (١٧٩/٣٣) .

٨٠٩٤ – تهذيب الكمال . (١٧٩/٣٣) .

حـــرف الجيـم

٨٠٩٥ – أبو الجـاورد ؛ زياد بن المنذر الكوفى . تقدم . (ت) . [٢٠٧٣]

* * *

٨٠٩٦ – أبو الجـــارية العبدى ، بصرى : عن شعبة . وعنه أمية بن خالد . مجهول . لا يعرف اسمه . (أ . د . ت)

* * *

٨٠٩٧ – أبو جَبَـلَة : عن ابن عمر . وعنه مروزق التيمى . (فه)

* * *

٨٠٩٨ – أبو جُبَـيْر : عن رافع بن عمرو الغفارى . وعنه ابنه صالح . (ت)

* * *

٨٠٩٩ – أبو جَبِـيرَة بن الضحاك الأنصارى : له صحبة ، ورواية . وعنه ابنه محمود ، والشعبى . (أ . ٤)

٨٠٩٥ – تهذيب الكمال . (١٨٠/٣٣) .

٨٠٩٦ – تقريب (٦٢٨) رقم (٨٠٠٩) وفيه : « مجهول . من العاشرة » .

– تهذيب الكمال رقم (٧٢٧٤) (١٨٠/٣٣) .

٨٠٩٧ – تعجيل المنفعة (ص ٣١٠) رقم (١٢٤٧) قال ابن حجر : قلت : عند أبى أحمد فى الكنى : أبو جبلة الكوفى ، لا يعرف اسمه ، شيخ يروى عن الزهرى ، فإن يكن هو هذا فروايته عن ابن عمر منقطعة .

٨٠٩٨ – تقريب (٦٢٨) رقم (٨٠١٠) قال ابن حجر : « مقبول . من الثالثة » .

– تهذيب الكمال رقم (٧٢٧٥) (١٨١/٣٣) .

● **أبو جبير الجرموزى** : عن كعب بن ثور . وعنه الزبير بن الخرّيت / تمييز .

٨٠٩٩ – تقريب (٦٢٨) رقم (٨٠١١) وفيه : « صحابى ، وقيل : لا صحبة له » [+ بخ] .

– تهذيب الكمال رقم (٧٢٧٦) (١٨١/٣٣) .

٨١٠٠ – أبوَ الجَحَّاف ؛ داود بن أبى عَوْف التميمى ، البُرْجُمِىّ . تقدم . (أ . ت . ن . هـ) . [١٧٦٠]

* * *

٨١٠١ – أبو جُحَيْفة ؛ وهب بن عبد الله السُّوَائِىّ ، صحابى . تقدم . (فع . أ . خ . م . ٤) . [٧٤٥٠]

* * *

٨١٠٢ – أبو الجَرَّاح : عن مولاته أم حَبِيبَة ، وعثمان بن عَفَّان . وعنه سالم ابن عبد الله بن عمر ، وغيره . وثقه ابن حبان ، ويقال : اسمه الزُّبَيْر . (ك . أ . د . ن)

٨١٠٣ – أبو الجَرَّاح المَهْرِىّ [1] : عن جابر بن صُبْح . وعنه أبو عاصم النبيل . مجهول . (ت)

* * *

٨١٠٤ – أبو جُرَىّ ، جابر بن سُلَيْم ، ويقال : سُلَيْم بن جابر –

٨١٠٠ – تهذيب الكمال . (١٨٣/٣٣) .

٨١٠١ – تهذيب الكمال . (١٨٤/٣٣) .

٨١٠٢ – تقريب (٦٢٨) رقم (٨٠١٢) قال ابن حجر : « قيل : اسمه الزبير ، وقيل فيه : الجراح ، وهو وهم . مقبول . من الثالثة » . تهذيب الكمال رقم (٧٢٧٧) (١٨٤/٣٣) .

٨١٠٣ – تهذيب الكمال رقم (٧٢٧٨) (١٨٦/٣٣) .

– تقريب (٦٢٨) رقم (٨٠١٣) قال ابن حجر : مجهول . من السابعة » .

(١) كذا هنا ، وفى التهذيبين « المهرى » ، أما فى الخلاصة والتقريب فه« البهزى » ، وضبطها ابن حجر بالباء والزاى . والله تعالى أعلم .

٨١٠٤ – تقريب (٦٢٨) قال ابن حجر : « صحابى معروف » . [+ بخ] .

– تهذيب الكمال رقم (٧٢٨٠) (١٨٨/٣٣) (+ بخ) .

الهُجَيْمى التَّمِيمِىّ : له صحبة ، ورواية . وعنه ابن سيرين ، وأبو تَمِيمَة الهُجَيْمِىّ ، وأبو رجاء العُطَارِدِىّ ، وغيرهم . (أ . د . ت . ن)

* * *

٨١٠٥ – أبو الجَعْـــد الضَّمْرِىّ ، قيل : اسمه أدرع ، وقيل : عمرو بن بكر ، وقيل : جُنَادة : له صحبة ، ورواية . وعنه عَبِيدة بن سفيان الحَضْرَمِىّ . (فع . أ . ٤)

٨١٠٦ – أبو الجعْـد الغَطَفَانِىّ ؛ اسمه رافع : عن ابن مسعود . وعنه ابنه سالم . تقدم . (أ . م) . [١٨٣٦]

* * *

٨١٠٧ – أبو جعفـر بن محمد بن رُكَانَة المُطَّلِبِىّ : عن أبيه ، عن جده : أنه صارع النبى ﷺ . وعنه أبو الحسن العَسْقَلانِىّ . قال « خ » : إسناده مجهول . (د . ت)

٨١٠٨ – أبو جعفـر الأنصارى المدنى المُؤَذِّن : عن أبى هريرة . وعنه يحيى بن أبى كثير . قال « ت » : لا يُعْرَف اسمه . وقال غيره : هو محمد بن على بن الحسين . ونصره شيخنا . وفى ذلك نظـر (أ . د . ت . هـ) .

٨١٠٥ – تقريب (٦٢٨) رقم (٨٠١٥) قال ابن حجر : « صحابى ، له حديث . قيل : قتل يوم الجمل » . تهذيب الكمال رقم (٧٢٨١) (١٨٨/٣٣) .

٨١٠٦ – تهذيب الكمال . (١٩٠/٣٣) .

٨١٠٧ – تقريب (٦٢٨) رقم (٨٠١٦) قال ابن حجر : « مجهول . من السادسة » .
– تهذيب الكمال رقم (٧٢٨٢) (١٩٠/٣٣) .

٨١٠٨ – تقريب (٦٢٨) رقم (٨٠١٧) قال ابن حجر : « مقبول . من الثالثة . ومن زعم أنه محمد بن على بن الحسين ، فقد وهم » . [+ بخ – س] .
– تهذيب الكمال رقم (٧٢٨٣) (١٩١/٣٣) (+ بخ – سى)

٨١٠٩ – أبو جعفر الباقِر ؛ محمد بن علي بن الحسين . تقدم . (أ . خ . م . ٤) . [٦٢٥٩]

٨١١٠ – أبو جعفر : عمير بن يزيد الخَطْمِيّ ، المدني . تقدم . (أ . ٤) . [٥٢١١]

٨١١١ – أبو جعفر الرَّازِيّ ، مولى بني تميم : قيل : اسمه عيسى : عن محمد ابن المُنْكَدِر ، وقَتَادة ، والأعمش ، وطائفة . وعنه ابنه عبد الله ، وشعبة ، وأبو النَّضْر ، وآخرون . وثقه ابن المديني ، وغيره . وقال أحمد : صالح الحديث . (أ . ٤)

٨١١٢ – أبو جعفر ؛ محمد بن جعفر السِّمْنَانِيّ . تقدم . (خ . ت . هـ) . [٥٩١٨]

٨١١٣ – أبو جعفر الفَرَّاء الكوفي . قيل : اسمه كَيْسَان ، وقيل : سَلْمَان . وقيل : زياد : عن أبي آمنة الفَزَارِيّ ؛ وله صحبة ، وعن عكرمة ، وجماعة . وعنه ابناه ؛ إسحاق ، وعبد الحميد ، وشعبة ، وغيرهم . وثقه «د» . (أ . ن)

٨١١٤ – أبو جعفر القارئ ؛ واسمه يزيد بن القعقاع المدني : عن

٨١٠٩ – تهذيب الكمال . (١٩٢/٣٣) .

٨١١٠ – تهذيب الكمال . (١٩٢/٣٣) .

٨١١١ – تقريب (٦٢٩) رقم (٨٠١٩) قال ابن حجر : « صدوق ، سيئ الحفظ ، خصوصًا عن مغيرة . من كبار السابعة . مات في حدود الستين » . [+ بخ] .

– تهذيب الكمال رقم (٧٢٨٤) (١٩٢/٣٣) (+ بخ) .

٨١١٢ – تهذيب الكمال . (١٩٧/٣٣) .

٨١١٣ – تقريب (٦٢٩) رقم (٨٠٢٠) قال ابن حجر : « ثقة . من الرابعة » . [+ بخ] .

– تهذيب الكمال رقم (٧٢٨٥) (١٩٧/٣٣) (+ بخ) .

٨١١٤ – تقريب (٦٢٩) رقم (٨٠٢١) قال ابن حجر : « ثقة . من الرابعة » . مات سنة سبع وعشرين ، وقيل : سنة ثلاثين » . تهذيب الكمال رقم (٧٢٨٦) (٢٠٠/٣٣) .

مولاه عبد الله بن عياش بن أبى رَبيعة ، وجابر ، وابن عباس ، وعدة . وعنه مالك ، والدَّرَاوَرْدِىّ ، وآخرون . وثقه « ن » ، وابن معين ، وغيرهما . له ذكر فى كتاب الحروف من السنن . (د)

٨١١٥ – / أبو جعفـــر ؛ محمد بن إبراهيم بن مسلم بن مِهْرَان المؤذن . ٢٥٦/ب تقدم . (أ . د . ت . ن) . [٥٨٣٤]

٨١١٦ – أبو جعفـــر : عن سُوَيْد بن مُقَرِّن . وعنه سَوَادَة بن أبى الجَعْد ، مجهول . (ن)

٨١١٧ – أبو جعفـــر : عن ابن عمر ، وأبى هريرة . وعنه عطاء بن السائب ، وغيره . قال الحاكم أبو أحمد : أُراه كثير بن جمهان . قال شيخنا : بل هو محمد بن على بن الحسين . (هـ) .

* * *

٨١١٨ – أبو جَمْـرَة ، نصر بن عِمْرَان الضُّـــبَعِىّ .تقدم . (أ . خ . م . ٤) . [٧٠٩١]

* * *

٨١١٥ – تهذيب الكمال . (٢٠٢/٣٣) .

٨١١٦ – تقريب (٦٢٩) رقم (٨٠٢٢) قال ابن حجر : « مجهول . من الثالثة ، وقيل : هو محمد الباقر . تهذيب الكمال رقم (٧٢٨٧) (٢٠٣/٣٣) .

٨١١٧ – تعجيل المنفعة (ص ٣١٠) رقم (١٢٤٨) قال ابن حجر : قلت : أما الراوى عن أبى هريرة فهو المختلف فيه هل هو الباقر أو غيره ، وأما الراوى عن ابن عمر فالأقرب أن يكون ابن جمهان . (فه) .

– تهذيب الكمال (٢٠٤/٣٣) .

٨١١٨ – تهذيب الكمال . (٢٠٥/٣٣) .

٨١١٩ – أبو جُمُعَــة ؛ حَبِيب بن سِبَاع : له صحبة ، ورواية . وعنه صالح ابن جبير الشامِيّ ، وغيره . قيل : هو أنصاريّ ، وقيل : كِنَانِيّ ، وقيل فى اسمه أيضًا : حَبيب بن وَهْب ، وقيل : جُنَيْد بن سَبُع . (أ)

* * *

٨١٢٠ – أبو جُمَيْــع ؛ سالم بن دينار الهُجَــيْمِى : عن ثابت . تقدم . (د) . [٢١٤٣]

* * *

٨١٢١ – أبو جَمِيــلَة ؛ ميسرة بن يعقوب الطُّهَوِىّ الكوفى : عن على . تقدم . (أ . د . ن . هـ) . [٧٠٠٤]

* * *

٨١٢٢ – أبو جَنَــاب ؛ يحيى بن أبى حَيَّة الكَلْبِىّ . تقدم . (أ . د . ت . هـ) . [٧٥١١]

* * *

٨١٢٣ – أبو الجَنُــوب ؛ عُقْبَة بن علقمة اليَشْكُرِىّ : عن على . تقدم . (ت) . [٤٦٦٦]

* * *

٨١١٩ – تقريب (٦٢٩) رقم (٨٠٢٤) وفيه : « ويقال : جُنْدُب بن سبع . صحابى ، سكن الشام ، ثم مصر ، ومات بعد السبعين » [عخ] – تهذيب الكمال رقم (٧٢٨٨) (٣٣/ ٢٠٥) .

٨١٢٠ – تهذيب الكمال . (٢٠٦/٣٣) .

٨١٢١ – تهذيب الكمال . (٢٠٦/٣٣) (+ تم) .

٨١٢٢ – تهذيب الكمال . (٢٠٧/٣٣) .

٨١٢٣ – تهذيب الكمال . (٢٠٧/٣٣) .

٨١٢٤ – أبو جَهْضَم ؛ موسى بن سالم ، مولى بنى هاشم . تقدم . (٤) . [٦٩٣٣]

* * *

٨١٢٥ – أبو الجَهْم ؛ سليمان بن الجَهْم ، الجُوزَجَانِىّ : عن مولاه البَرَاء بن عازِب . تقدم . (أ . د . ن . هـ) . [٢٥٠٨]

٨١٢٦ – أبو الجهم الإيادى ، قيل : اسمه صبيح بن عبد الله ، وقيل : ابن القاسم : روى عن الزهرى ، عن أبى سَلَمة ، عن أبى هريرة مرفوعا : «امرؤ القيس قائد الشعراء إلى النار » رواه عنه هُشَيْم . قال ابن عدى : لا يُعْرَف له سواه ، وهو منكر بهذا الإِسناد ، والصحيح أنه لا يُسَمَّى . (أ)

* * *

٨١٢٤ – تهذيب الكمال . (٢٠٧/٣٣) .

٨١٢٥ – تهذيب الكمال . (٢٠٧/٣٣) .

٨١٢٦ – تعجيل المنفعة (ص ٣١٠) رقم (١٢٤٩) قال ابن حجر بعد أن نقل كلام الحسينى : هذا كلام الحسينى فى التذكرة . وقرأت بخط شيخنا الهيثمى ما لفظه : أبو الجهم روى عن الزهرى ، روى عنه هشيم ، فظن السيد أنه أبو الجهم الذى روى عنه أبو داود السجستانى ، وأبو داود لم يسمع من هشيم ، فكيف يسمع من شيخه ، انتهى . فكأنه وقف فى كلام الحسينى فى الإكمال على شئ يقتضى أن يتعقب بما ذكره ، ولم يتعرض ابن شيخنا لشئ مما قال شيخنا الهيثمى ، ثم لو كان الحسينى ذكر ما نقله عنه لكان قد أغفل شرطه ؛ لأنه فى الإكمال إنما يذكر من لم يخرج له أحد من الستة ، فكيف يذكر من يخرج له أبو داود ، ثم إنى لم أر فى شيوخ الأئمة الستة من يكنى أبا الجهم ، لكن أخرج أبو داود فى الناسخ والمنسوخ لأبى الجهم الأزرق بن على بواسطة وهو من الطبقة الثالثة من شيوخه مع ذلك ، ومن الطبقة الثانية من شيوخ أبى داود ممن يكنى أبا الجهم العلاء بن موسى بن عطية الباهلى صاحب الليث بن سعد ، الذى روى ذلك الخبر العالى الذى بين شيخ شيوخنا ابن الشحنة وبينه فيه خمسة أنفس ، وبينهما فى الوفاة خمسمائة سنة ، وزيادة ، ولم يخرج له أحد من الستة . وقد ذكر أبا الجهم صاحب حديث : « لواء الشعراء » ، أبو أحمد الحاكم فى الكنى فيمن لم يسم ، ولم يذكر فيه شيئًا . وذكره الذهبى فى (الميزان) ، وتبعته فى (اللسان) . فقال أبو زرعة الرازى : واه . وقال ابن عدى : شيخ مجهول لا يعرف له اسم ، وخبره منكر ، ولا أعرف له غيره . وقال ابن عبد البر : لا يصح حديثه .

أقول : لم أجده فى الإكمال . والله أعلم .

٨١٢٧ – أبو جَهْمَـــة زياد بن الحُـصَيْن الحَنْـــظَلِيّ . تقدم (م . ن . هـ) . [٢٠٤٣]

* * *

٨١٢٨ – أبو جُهَيـــم بن الحارث بن الصِّمَّة الأنصارى : له صحبة ، ورواية . وعنه بُشر بن سعيد ، مولى ابن الحَضْرَمِيّ ، وعُمَيْر مولى ابن عباس . (أ . خ . م . ٤)

* * *

٨١٢٩ – أبو الجَوَّاب : عن عمرو بن رزيق . مجهولان . (أ)

٨١٣٠ – أبو الجَـوَّاب ؛ الأحوص بن جَوَّاب الضَّبِّى . تقدم . (م . د . ت . ن) [٢٧١]

* * *

٨١٣١ – أبو الجُـودِيّ ؛ الحارث بن عمير ، الأسدى ، الشامى ، نزيل واسط : عن نافع ، وعمر بن عبد العزيز ، وغيرهما . وعنه شُعبة ، وهُشَيْم ، وجماعة . وثقه ابن معين . (أ . د)

* * *

٨١٢٧ – تهذيب الكمال . (٢٠٨/٣٣) .

٨١٢٨ – تقريب (٦٢٩) رقم (٨٠٢٥) قال ابن حجر : « صحابى معروف ، وهو ابن أخت أُبَىّ بن كعب ، بقى إلى خلافة معاوية » . تهذيب الكمال رقم (٧٢٨٩) (٢٠٩/٣٣) .

٨١٢٩ – الإكمال (ص ٣٩٧) رقم (١٠٤٧) .

ولم أجده فى التعجيل .

٨١٣٠ – تهذيب الكمال . (٢١٠/٣٣) .

٨١٣١ – تقريب (٦٣٠) رقم (٨٠٢٦) قال ابن حجر : « ثقة . من السادسة ، وروايته عن أبى ذر مرسلة » . تهذيب الكمال رقم (٧٢٩٠) (٢١١/٣٣) .

٨١٣٢ – أبو الجوزاء ؛ أوْس بن عبد الله الرَّبَعِيّ : تقدم . (أ . خ . م . ٤) . [٥٦٤]

٨١٣٣ – أبو الجَوْزَاء : عن أبي بن كعب . وعنه أبو الفضل . مجهول . (عب)

* * *

٨١٣٤ – أبو الجُوَيْرِيَة ؛ حِطّان بن خُفَاف الجَرْمِيّ الكبير . تقدم . (فع . أ . خ . د . ن) . [١٣٧٠]

٨١٣٥ – أبو الجُلَاس ؛ عُقْبَة بن سَيَّار ، ويقال : بن سِنَان الشامي : عن علي ابن شماخ . وعنه عبد الوارث . (أ . د)

* * *

٨١٣٦ – أبو الجُلَاس : عن علي . وعنه أبو هند الحارث بن عبد الرحمن الهَمْدَانِيّ . (فه)

* * *

٨١٣٢ – تهذيب الكمال . (٢١٢/٣٣) .

٨١٣٣ – تعجيل المنفعة (ص ٣١١) رقم (١٢٥٠) قال ابن حجر : وقال الأزدي : متروك . وقال الحسيني في (الإكمال) : لعله عبد الله بن الفضل ، قلت : هذا الترجي واقع ، وحديثه في الأمر بالفصل بين الأذان والإقامة ، أخرجه عبد الله بن أحمد في زياداته ، من طريق سلم بن قتيبة الباهلي هكذا ، وأخرجه أيضًا من رواية معارك بن عباد ، عن عبد الله بن الفضل ، عن مالك بن مغول ، عن أبي الفضل ، عن عبد الله بن أبي الجوزاء ، عن أبيّ ، ولعبد الله بن الفضل ترجمة في (التهذيب) ، فإن كان عبد الله يكنى أبا الفضل ، فذلك ، وإلا فيحتمل أنها كانت ابن الفضل ، فتصحفت .

– الإكمال رقم (١٠٤٨) وليس فيه ما نسبه ابن حجر إليه من عبارة « لعله عبد الله بن الفضل » ؛ هذا وانظر الروايتين اللتين أشار إليهما في : المسند (٦٢/٨ – ٦٣) رقم (٢١٣٤٣) و(٢١٣٤٤) . والله عز وجل أعلم .

● **أبو الجوزاء** : عن مسلم بن يسار . وعنه حماد بن سلمة / تمييز .

٨١٣٤ – تهذيب الكمال . (٢١٢/٣٣) .

● **أبو الجويرية عبد الحميد بن عمران الصغير** : عن حماد بن أبي سليمان . وعنه معن / تمييز .

● **أبو الجويرية عبد الرحمن بن مسعود العبدي** : عن محمد بن الحنفية . وعنه الصلت بن بهرام / تمييز .

٨١٣٥ – تهذيب الكمال . (٢١٣/٣٣) .

٨١٣٦ – تقريب (٦٣٠) رقم (٨٠٢٩) وفيه : « مجهول . من الثالثة » . [عس] .

– تهذيب الكمال رقم (٧٢٩٢) (٢١٣/٣٣) (عس) .

حـــرف الحـــاء

٨١٣٧ – أبو حـــاتم الرَّازِىّ ؛ محمد بن إدريس الحافظ . تقدم . (د . ن . هـ) . [٥٨٤٨]

٨١٣٨ – أبو حـاتم المُزَنِىّ ، عداده فى أهل الحجاز ، مُختلف فى صحبته : روى عن النبى ﷺ : « إذا جاءكم من تَرْضَوْن دينه . وخُلُقَه فأنكحوه » . رواه حاتم ابن إسماعيل ، عن عبد الله بن هُرْمُز ، عن سعيد ، ومحمد ؛ ابنى عبيد ، عنه . رواه « ت » واستغربه ولا يُعْرَف له سواه . (ت)

* * *

٨١٣٩ – أبو حاجب ؛ سوادة بن عاصم العَنَزِىّ . تقدم (أ . ٤) . [٢٦٤٤]

* * *

٨١٤٠ – أبو حـازِم ؛ صَخْر بن العَيْلَة ، ويقال : أبو حازم ، صخر البَجَلِىّ الأَحْمَسِىّ : عن أبيه . وعنه ابنه عثمان . قال أبو حاتم ، وغيره : اسمه صخر . (د)

٨١٤١ – أبو حـــازم ؛ سَلْمَان الأشجعى ، مولى عَزَّةُ : تقدم (فه . أ . خ . م . ٤) . [٢٤٣٧]

٨١٣٧ – تهذيب الكمال . (٢١٤/٣٣) (د . س . فق) .

٨١٣٨ – تقريب (٦٣١) رقم (٨٠٣٠) قال ابن حجر : « صحابى ، له حديث ، وقيل : لا صحبة له ، وقيل : اسمه عقيل بن مُقَرِّن . [+ مد] .

– تهذيب الكمال رقم (٧٢٩٣) (٢١٤/٣٣) (+ مد) .

٨١٣٩ – تهذيب الكمال . (٢١٥/٣٣) .

٨١٤٠ – تقريب (٦٣١) رقم (٨٠٣٢) قال ابن حجر : « مستور . من الثالثة . ويقال : إن أباه أيضًا يكنى أبا حازم » . تهذيب الكمال رقم (٧٢٩٥) (٢١٦/٣٣) .

٨١٤١ – تهذيب الكمال . (٢١٦/٣٣) .

٨١٤٢ – أبو حـــازم ؛ سَلَمَة بن دينار الأعرج ، وهو الأفزر ، شيخ « ك » . تقدم . (فع . ك . أ . خ . م . ٤) . [٢٤٤٨]

٨١٤٣ – أبو حـازم البَجَلى الأَحْمَسِىّ ، واسمه عبد عوف بن الحارث : له صحبة ورواية . وعنه ابنه قيس . قال ابن سعد : قتل يوم صِفِّين . (أ . د)

٢٥٧/أ **٨١٤٤ – / أبو حـــازم** : عن جعفر بن عياش [1] . وعـــنه عبد الرحمن بن عبد الله بن دينار . (أ)

* * *

٨١٤٥ – أبو حـــاضِر ؛ عثمان بن حاضِر الأَزْدِىّ ، ويقال : الحميرى . تقدم . (فه . أ . د . هـ) [٤٤٨٢]

* * *

٨١٤٦ – أبو الحُبَـــاب ؛ سعيد بن يَـسَار المدنى . تقدم . (أ . خ . م . ٤) . [٢٣٨٩]

* * *

٨١٤٢ – تهذيب الكمال . (٢١٦/٣٣) .

٨١٤٣ – تقريب (٦٣١) رقم (٨٠٣٥) قال ابن حجر : « صحابى ، له حديث . قيل : اسمه حصين ، وقيل : عوف ، وقيل : عبد عوف» . تهذيب الكمال رقم (٧٢٩٨) (٢١٩/٣٣) .

٨١٤٤ – تعجيل المنفعة (ص ٣١١) رقم (١٢٥١) . وقد قرر ابن حجر أن هذا هو سلمة بن دينار (رقم ٨١٣٦) .

(١) كذا فى المخطوط وفى التعجيل المحقق ، وقد أثبت مخرجى الإكمال « عباس » .

٨١٤٥ – تهذيب الكمال . (٢٢٠/٣٣) .

٨١٤٦ – تهذيب الكمال . (٢٢٠/٣٣) .

● **أبوالحباب** ، خالد بن الحباب البصرى : عن سليمان التيمى ، وغيره . وعنه أبو حاتم / تمييز .

٨١٤٧ – أبو حَبَّــة الأنصارى ، البدرى : له صحبة ، ورواية . وعنه أبو بكر بن محمد بن عمرو بن حزم ، وغيره . قال أبو زرعة ، وأبو حاتم : اسمه عامر ابن عبد عمرو . وقال ابن عبد البر : يقال فيه : أبو حية بالياء ، وأبو حنة بالنون ؛ والصواب بالباء الموحدة . (أ . خ . م)

قلت : أما :

٨١٤٨ – أبو حَبَّــة زيد بن غَزِيَّة الأنصارى ، فقال ابن عبد البر : هذا من الخزرج ، ولم يشهد بَدْرًا ، والذى قبله من الأوس . وتابعه الطبرى على ذلك ، وقال : شهد أُحُدًا . وقُتِل يوم اليَمَامة .

* * *

٨١٤٩ – أبو حَبيب بن يَعْلَى بن مُنْيَة التميمى : عن ابن عباس . وعنه مصعب ابن شيبة . وثقه ابن حبان . (أ . هـ)

* * *

٨١٥٠ – أبو حَبِيَــة الطَّائِىّ : عن أبى الدَّرْدَاء . وعنه أبو إسحاق السَّبِيعِىّ فقط . وثقه ابن حبان . وحديثه فى الكوفيين . (أ . د . ت . هـ)

٨١٤٧ – تقريب (٦٣١) رقم (٨٠٣٦) وفيه : « والذى يظهر أن الذى روى حديث الإسراء وحديث (لم يكن) ، وروى عنه ابن حزم وعمار بن أبى عمار ، وضبطه المحدثون بالموحدة ، غيرُ الذى ذكر أهل المغازى أنه استشهد بأحد ... فإن شيخ عمار بقى إلى خلافة معاوية ؛ لتصريح عَمَّار بالسماع منه . والله تعالى أعلم » .

– تهذيب الكمال رقم (٧٢٩٩) (٢٢٠/٣٣) .

٨١٤٨ – تقريب (٦٣١) رقم (٨٠٣٧) وفيه : « قيل : اسمه زيد بن غَزِيَّة ، وهو بالموحدة أيضًا ، وقيل فيه : بالنون ، وهو وهم . وقتل هذا باليمامة » / تمييز .

– تهذيب الكمال رقم (٧٣٠٠) (٢٢٤/٣٣) .

٨١٤٩ – تقريب (٦٣١) رقم (٨٠٣٨) قال ابن حجر : « مجهول . من الرابعة » .

– تهذيب الكمال رقم (٧٣٠١) (٢٢٥/٣٣) .

٨١٥٠ – تقريب (٦٣٢) رقم (٨٠٣٩) قال ابن حجر : « مقبول . من الثالثة » .

– تهذيب الكمال رقم (٧٣٠٢) (٢٢٥/٣٣) .

٨١٥١ – أبو حَبِيبــة : عن مولاه الزبير بن العَوَّام ، وأبى هريرة . وعنه سبطه موسى بن عُقْبَة ، وأبو الأسود محمد بن عبد الرحمن . (أ)

* * *

٨١٥٢ – أبو حَــدْرَد الأسلمى المدنى ، يقال : اسمه عبد ، وقيل : عُبيد ، وقيل : سلامة : روى حديثه حميد بن بشير بن أبى حدرد ، عن عمه ، عنه . وروى عنه محمد بن المُنْكَدِر . (أ)

* * *

٨١٥٣ – أبو حُذَيْفَــة ؛ سَلَمَة بن صهيبة الأَرْحَبِىّ . تقدم . (أ . م . د . ت . ن) [٢٤٥٧]

٨١٥٤ – أبو حُذَيْفَــة ؛ موسى بن مسعود النَّهْدى . تقدم . (خ . د . ت . عب . هـ) [1] . [٦٩٧٨]

٨١٥١ – الإكمال رقم (١٠٥١) .

– تعجيل المنفعة (ص ٣١١) رقم (١٢٥٢) قال ابن حجر : قلت : روايته عن مولاه ذكرها أبو أحمد الحاكم فى (الكنى) من طريق موسى بن عقبة ، عن أبى حبيبة مولى الزبير ، وهو جد موسى من قبل أمه ، قال : أتانا ابن عباس بالبصرة فى يوم شديد الحر ، فلما رآه الزبير ، قال : مرحبًا يا ابن لبابة أزائر أم سفير ، قال : كل ذلك ، أرسلنى إليك ابن خالك ، يقول لك : ما عدا مما بدا ، فذكر قصة : وفيها : فحدثهم عبد الله بن الزبير ، ويستفاد منها رواية أبى حبيبة عن الزبير وعن ابن عباس وعن ابن الزبير ، وأما روايته عن أبى هريرة فهى فى المسند من طريق موسى بن عقبة : حدثنى أبو أمى أبو حبيبة أنه دخل الدار وعثمان محصور ، فسمع أبا هريرة فذكر حديثًا . ونقل ابن خلفون عن العجلى أنه قال : أبو حبيبة مدنى تابعى ثقة . وقال أبو أحمد : حديثه فى أهل المدينة ، ولم يذكر له اسمًا غير كنيته .

٨١٥٢ – تقريب (٦٣٢) رقم (٨٠٤٠) قال ابن حجر : « ويقال : هو والد عبد الله بن أبى حدرد الصحابى . مات عبد الله سنة إحدى وسبعين ، فوهم من أرّخ أبا حدرد فيها » . [بخ] .

– تهذيب الكمال رقم (٧٣٠٣) (٢٢٨/٣٣) .

٨١٥٣ – تهذيب الكمال . (٢٢٩/٣٣) .

٨١٥٤ – تهذيب الكمال . (٢٣٠/٣٣) .

(١) فى الأصل : « ن » بدل : « هـ » وهو خطأ ، وأثبتنا الصواب الذى فى المصادر الأخرى ، وفى التذكرة عند ترجمته .

٨١٥٥ – أبو حذيفة ، يقال : اسمه عبد الله بن محمد : عن عبد الملك ابن محمد بن بشير الكوفى . وعنه يحيى بن هانئ المُرَادِىّ . (ن)

* * *

٨١٥٦ – أبو حرب بن أبى الأسود الدِّيلىّ : عن أبيه ، وعبد الله بن عمرو ، وجماعة . وعنه قتادة ، وابن جُرَيْج ، وعدة . وثقه ابن حبان . ومات سنة تسع ومائة . (أ . م . د . ت . هـ)

* * *

٨١٥٧ – أبو حَرْمَلة ؛ عبد الرحمن بن حَرْمَلَة الأَسْلَمِىّ ، وهو باسمه أشهر : عن حنظلة بن على . تقدم . (م . ٤) [٣٨٤٣]

٨١٥٨ – أبو حَرْمَلَة ، وقيل : إياس بن حَرْمَلَة . وقيل : حرملة بن إياس . (أ) – الشيبانى : عن أبى قتادة الأنصارى . وعنه صالح أبو الخَلِيل . (أ . ن)

* * *

٨١٥٥ – تقريب (٦٣٢) رقم (٨٠٤١) قال ابن حجر : « مجهول . من السادسة » . ويقال اسمه عبد الله بن محمد الكوفى . تهذيب الكمال رقم (٧٣٠٤) .

٨١٥٦ – تقريب (٦٣٢) رقم (٨٠٤٢) قال ابن حجر : « ثقة . قيل : اسمه مِحْجَن ، وقيل : عطاء . من الثالثة . مات سنة ثمان ومائة » . [+ س] .

– تهذيب الكمال رقم (٧٣٠٥) (٢٣١/٣٣) (+ ص) .

● **أبو حرمل** ، ويقال : أبو حومل العامرى – يأتى – إن شاء الله تعالى .

٨١٥٧ – تهذيب الكمال . (٢٣٨/٣٣) .

٨١٥٨ – تقريب (٦٣٢) قال ابن حجر : « مجهول . من الثالثة » .

– تهذيب الكمال رقم (٧٣٠٧) (٢٣٩/٣٣) .

٨١٥٩ – أبو حُـرَّة ؛ واصل بن عبد الرحمن البصرى . تقدم . (أ . م . ن) . [٧٣٥٥]

٨١٦٠ – أبو حُـرَّة ؛ حنيفة الرقاشى . تقدم . (أ . د) . [١٥٤٤]

* * *

٨١٦١ – أبو حَـرِيز الأَزْدِىّ ؛ عبد الله بن الحسين القاضى . تقدم . (أ . خ . ٤) . [٣٢٤٩]

٨١٦٢ – أبو حَـرِيز ؛ عن وائل بن حُجْر . وعنه جابر الجُعْفِىّ . مجهول . (هـ)

* * *

٨١٦٣ – أبو حَـزْرَة ؛ يعقوب بن مجاهـد ، المدنى القاصّ . تقدم . (أ . م . د) . [٧٧٩٦]

* * *

٨١٦٤ – أبو حَسّـان ؛ واسمه فيما قيل : مسلم بن عبد الله بن

٨١٥٩ – تهذيب الكمال . (٢٣٩/٣٣) (+ قد) .

٨١٦٠ – تهذيب الكمال . (٢٤٠/٣٣) .

٨١٦١ – تهذيب الكمال . (٢٤٠/٣٣) (خت) .

٨١٦٢ – تقريب (٦٣٢) رقم (٨٠٤٤) قال ابن حجر : « مجهول . من الثالثة » .

– تهذيب الكمال رقم (٧٣٠٨) (٢٤٠/٣٣) .

● **أبو حَرِيز** (د) أوحريز بالشك – تقدم فى حريز . ١١٩٤

● **أبو حريز** (هـ) ويقال : حريز . تقدم . ١١٩٣

٨١٦٣ – تهذيب الكمال . (٢٤١/٣٣) (+ بخ)

● **أبو حَزْرَة قيس بن سالم** ، مدنى : عن عمر بن عبد العزيز . وعنه بكر بن مضر ، والليث / تمييز [تقريب : « مقبول . من السادسة » رقم (٨٠٤٥) تهذيب الكمال رقم (٧٣٠٩)] .

٨١٦٤ – تقريب (٦٣٢) رقم (٨٠٤٦) وفيه : « صدوق ، رمى برأى الخوارج . قتل سنة ثلاثين ومائة . من الرابعة » . [خت] – تهذيب الكمال رقم (٧٣١٠) (٢٤٢/٣٣) .

الأعرج ، ويقال له : الأَحْـــرَد أيضا ، بصرى : روى عن على ، وابن عمر ، وابن عباس ، وأبى هُرَيْرَة ، وعائشة ، وجماعة . وعنه قَتَادَة . وثقه ابن معين . وقال « د » : خرج مع الخوارج . (فع . أ . خ . م . ٤)

٨١٦٥ – أبو حَـــسَّان الأشجعى : عن ابن مسعود . وعنه هلال بن يِسَاف . (أ)

٨١٦٦ – أبو حَسَّـــان ؛ أفلت ، ويقال : فُلَيْت بن خليفة العامرى . تقدم . (أ . د . ن) . [٥٢٧]

٨١٦٧ – أبو حَسَّـــان ؛ خالد بن غَلَّاق القَيْسِىّ ، ويقال : العيشِىّ البصرى ، صاحب حديث الدَّعَامِيص . تقدم . (أ . م) . [١٦٣٠]

* * *

٨١٦٨ – أبو الحـسن الأنصارِى المازِنىّ . قيل : اسمه تميم بن عبد عمرو ، وهو جد يحيى بن عمارة ، والد عمرو بن يحيى ، شيخ مالك . وقيل : اسمه كنيته ، وهو مدنى . يقال : إنه شهد العقبة ، وبَدْرًا : روى عن النبى ﷺ أنه كان يكره نكاح السِّرّ ، حتى يُضْرَب بالدُّفّ . رواه عمرو بن يحيى المازنى ، عن يحيى بن عمارة ، عن جده أبى حسن هذا . (عب)

٨١٦٥ – تعجيل المنفعة (ص ٣١٢) رقم (١٢٥٣) قال ابن حجر : قلت : صحف فيه الحسينى وتبعوه فكتبوه بالحاء ثم السين المهملتين ، وإنما هو أبو حيان بتحتانية آخر الحروف بدل السين ، واسمه منذر سماه يحيى بن معين . وحكاه أبو أحمد الحاكم فى (الكنى) وأخرج له الحديث الذى ساقه أحمد بعينه من رواية هلال بن يساف عنه . وكذا ذكره ابن حبان فى ثقات التابعين ، فقال أبو حيان : الأشجعى ختن هلال بن يساف ، يروى عن ابن مسعود ، روى عنه هلال بن يساف – الإكمال رقم (١٠٥٢) . حم : ٣٧٤/١

٨١٦٦ – تهذيب الكمال . (٢٤٣/٣٣) .

٨١٦٧ – تهذيب الكمال . (٢٤٣/٣٣) (+ بخ – قد)

٨١٦٨ – تعجيل المنفعة (ص ٣١٢) رقم (١٢٥٨) قال ابن حجر : قلت : وقيل فى أبيه : عمرو ، وقيل : عبد قيس . قال ابن السكن : أبو الحسن الأنصارى له صحبة وساق له من طريق حسين بن عبد الله الهاشمى ، ثنا عمرو بن يحيى بن عمارة بن أبى حسن ، عن أبيه ، عن جده ، وكان عقبيًا بدريًا فذكر =

٨١٦٩ – أبو الحسن التَّيْمِيّ الصائغ ؛ واسمه مهاجر ، مشهور باسمه وكنيته . تقدم . (خ . م . د . ت . ن) . [٦٨٩٧]

* * *

٢٥٧/ب **٨١٧٠ – / أبو الحسن الجَزَرِيّ** ، شامي : عن عمرو بن مُرَّة الجُهَنِيّ ، وأبي مريم الجَزَرِيّ [(١)] ، وغيرهما . وعنه علي بن الحكَم البُنَانِيّ . (أ . د . ت)

٨١٧١ – أبو الحسن العَقلاني : عن أبي بكر بن رُكَانَة . وعنه محمد بن ربيعة الكِلابِيّ . (د . ت)

٨١٧٢ – أبو الحسن المُزَنِيّ ، الكوفي : اسمه عُبَيْد بن الحسن ، مشهور باسمه ، وكنيته . تقدم . (م . د . هـ) . [٤٣٩١]

= حديثًا فالضمير في قوله عن جده ليحيى لا لعمرو . وأخرج الطبراني من طريق محمد بن فليح ، حدثني عمرو بن يحيى ، عن أبيه ، عن عمارة بن أبي الحسن قال : أخذت فرخ دبس بالأسواق ، إذ دخل أبو الحسن صاحب رسول الله – صلى الله عليه وآله وسلم – فذكر أنه ضربه . وأخرجه عبد الله بن أحمد من رواية الدراوردي ، عن يحيى بن عمارة أتم منه . وفي زيادات عبد الله أيضًا من رواية الدراورديّ عن عمرو بن يحيى ، عن أبيه وعمه قال : كانت لي جمة إذا سجدت رفعتها ، فرآني أبو الحسن المازني فقال لي : ترفعها لا تصيبها التراب لأحلقنها ، قال : فحلقها . يقال : عاش أبو الحسن إلى خلافة علي بن أبي طالب – رضي الله عنه – . حم ٤/٧٧ – ٧٨

– الإكمال رقم (١٠٥٣) .

٨١٦٩ – تهذيب الكمال . (٣٣/٢٤٤) .

٨١٧٠ – تقريب (٦٣٣) رقم (٨٠٤٧) قال ابن حجر : « مجهول . من السادسة » . وأخطأ من سماه عبد الحميد » . تهذيب الكمال رقم (٧٣١١) (٣٣/٢٤٤) .

(١) كذا في المخطوط : « عن عمرو بن مرة الجهني وأبي مريم الجزري » ، ولكن في تهذيب الكمال : « عن أبي مريم عمرو بن مرة الجهني ، ومقسم أبي القاسم ، وأبي أسماء الرحبي » فأظن أن «أبو مريم الجهني » خطأ ، وأن صحتها : « أبو أسماء الرحبي » . والله أعلم .

٨١٧١ – تقريب (٦٣٣) رقم (٨٠٤٨) وفيه : « مجهول . من السابعة » .

– تهذيب الكمال رقم (٧٣١٢) (٣٣/٢٤٤) .

٨١٧٢ – تهذيب الكمال . (٣٣/٢٤٥) .

٨١٧٣ – أبو الحســـن ؛ عبد الملك بن عبد الحميد المَيْمُونِيّ . تقدم . (ن) . [٤٢٠١]

٨١٧٤ – أبو الحســـن ؛ مولى بنى نَوْفَل : عن ابن عباس ، وغيره . وعنه الزُّهْرِيّ ، وعمرو بن مُعَتِّب . قال « د » : كان من الفقهاء وأهل الصلاح . ووثقه ابن حبان ، وغيره . (أ . د . ن . هـ)

٨١٧٥ – أبو الحســـن : عن مولاته أم قيس بنت مِحْصَن . وعنه يزيد بن أبى حَبِيب . (أ . ن)

* * *

٨١٧٦ – أبو الحســـن : عن هلال بن عمرو . وعنه مُطَرِّف بن طَرِيف . (د)

٨١٧٧ – أبو الحســـن : عن طاوس ، وأبى سَلَمة . وعنه شعبة . قال أبو حاتم : مجهول . لايُسَمَّى . (ن)

٨١٧٨ – أبو الحســـن : عن عبد الله بن شَدَّاد بن الهَاد . وعنه «فه » . هو موسى بن أبى عائشة . تقدم . (فه) . [٦٩٤٦]

٨١٧٣ – تهذيب الكمال . (٢٤٥/٣٣) .

٨١٧٤ – تقريب (٦٣٣) رقم (٨٠٤٩) قال ابن حـــجر : « مقبول . من الرابعة » . [+ م] .

– تهذيب الكمال رقم (٧٣١٣) (٢٤٥/٣٣) .

٨١٧٥ – تقريب (٦٣٣) رقم (٨٠٥٠) وفيه : « مقبول . من الثالثة » [+ بخ] .

– تهذيب الكمال رقم (٧٣١٤) (٢٤٦/٣٣) (+ بخ) .

٨١٧٦ – تقريب (٦٣٣) رقم (٨٠٥١) قال ابن حجر : « مجهول . من السادسة » .

– تهذيب الكمال رقم (٧٣١٥) (٢٤٧/٣٣) .

٨١٧٧ – تقريب (٦٣٣) رقم (٨٠٥٢) قال ابن حجر : « قال أبو حاتم : مجهول . من السادسة » . وقال النسائى : يحتمل أن يكون هو محمد بن عمرو بن علقمة ، أو مهاجر . ورجح الثانى الباغندى فيما حكاه ابن عدى » . تهذيب الكمال رقم (٧٣١٦) (٢٤٧/٣٣) .

٨١٧٨ – تعجيل المنفعة (ص ٣١٢) رقم (١٢٥٦) وقع فى رواية بعض الرواة عن أبى حنيفة ،=

٨١٧٩ – أبو الحَسْنَاء : الحسن ، ويقال : الحسين ، كوفى : عن الحكم ابن عُتَيبة ، وعنه شَرِيك ، وغيره (أ . د . ت)

* * *

٨١٨٠ – أبو الحسين : زيد بن الحُبَاب العُكْلِىّ ، وهو باسمه أشهر : عن معاوية بن صالح . تقدم (م . ٤) . [٢٠٩٩]

* * *

٨١٨١ – أبو حصبة : ابن حصبة : عن رجل شهد النبى ﷺ يخطب . وعنه عروة بن عبد الله الجُعْفِىّ . مجهول (أ)

* * *

٨١٨٢ – أبو حَصِين : عبد الله بن أحمد اليَرْبُوعِىّ تقدم ، وهو باسمه أشهر . (ت . ن) . [٣١٧٠]

= عن أبى الحسن ، عن موسى بن أبى عائشة ، عن عبد الله بن شداد ، عن جابر فى قراءة الإمام ، أخرجه الدارقطنى . وأخرج ابن خسرو : من طريق مسلم بن إبراهيم والحسن بن زياد ، عن أبى حنيفة ، عن أبى الحسن ، عن عبد الله بن شداد . ومن طريق أبى يوسف ومحمد بن الحسن وأسد بن عمرو والفضل بن موسى كلهم ، عن أبى حنيفة عن موسى بن أبى عائشة ، قال ابن خسرو : أبو الحسن هو موسى . ثم ساقه من طريق إسماعيل بن توبة ، عن محمد بن الحسن ، عن أبى حنيفة ثنا أبو الحسن موسى بن أبى عائشة به ، فتبين أنه واحد ، وهو الصواب ؛ فإن أبا الحسن هو موسى بن أبى عائشة نفسه ، وجزم بذلك الدارقطنى وغيره .

٨١٧٩ – تقريب (٦٣٣) رقم (٨٠٥٣) وفيه : « مجهول . من السابعة » . [+ عس] .

– تهذيب الكمال رقم (٧٣١٧) (٢٤٨/٣٣) (+ عس) .

٨١٨٠ – تهذيب الكمال . (٢٤٩/٣٣) .

٨١٨١ – تعجيل : (ص ٣١٣) رقم (١٢٥٧) قاله الحسينى : وضبطه بمهملتين وموحدة . ورأيته فى ترتيب المسند لابن المحب كذلك ، لكن بنون وتصغير . ولم يذكره الحاكم أبو أحمد لا هنا ولا هنا ، والراوى عنه عروة بن عبد الله من رجال (التهذيب) ، يكنى أبا مَهَل بفتحتين ولام خفيفة ، وهو من أفراد الكنى – الإكمال رقم (١٠٥٤) .

٨١٨٢ – تهذيب الكمال . (٢٤٩/٣٣) .

٨١٨٣ – أبو حَصِيـن بن يحيى بن سليمان الرَّازِىّ : عن ابن عُيَيْنَة ، ووكيع ، وأَسْبَاط القرشى ، وعدة . وعنه « د » ، وأبو زرعة ، وأبو حاتم ، ووثقاه . (د)

٨١٨٤ – أبو حَصِيـن ؛ عثمان بن عاصم الأسدىّ . تقدم . (فه . أ . خ . م . ٤) . [٤٥٠٩]

* * *

٨١٨٥ – أبو الحُصَيْن ؛ الهَيْثم بن شَفِىّ المصرى . تقدم . (د . ن . هـ) . [٧٣٤٤]

٨١٨٦ – أبو الحُصَيْن الفِلَسْطِينى : عن أبى صالح الأشعرى . وعنه أبو غسان . قيل : اسمه مَرْوَان بن رُؤْبَة . وأنكره شيخنا . (أ)

* * *

٨١٨٧ – أبو حفص بن عُمر ، وقيل : ابن عَمرو . وقيل : أبو عمرو ابن حفص ، وقيل : عبد الله بن حفص : عن يَعْلَى بن مُرَّة . وعنه عطاء بن السَّائِب . (أ . ت . ن)

٨١٨٣ – تقريب (٦٣٣) رقم (٨٠٥٤) وفيه : « ثقة . من العاشرة » .

– تهذيب الكمال رقم (٧٣١٨) (٢٤٩/٣٣) .

٨١٨٤ – تهذيب الكمال . (٢٥١/٣٣) .

٨١٨٥ – تهذيب الكمال . (٢٥١/٣٣) .

٨١٨٦ – تقريب (٦٣٣) رقم (٨٠٥٥) قال ابن حجر : « مجهول . من السابعة . وقيل : هو مروان بن رؤبة التغلبى » [فق] .

– تهذيب الكمال رقم (٧٣١٩) (٢٥١/٣٣) .

٨١٨٧ – تهذيب الكمال . (٢٥٢/٣٣) .

وانظر : رقم (٣٢٤٨) .

● **أبو حفص بن العلاء** ، أخو أبى عمرو – تقدم فى ترجمة عمر بن العلاء (خ) . [٤٩٦٥]

٨١٨٨ – أبو حفص ؛ عمر بن عبد الرحمن الأَبَّـار . تقدم . (د . ن . هـ) . [٤٩٤٨]

٨١٨٩ – أبو حفص البصرى : عن أبى رافع الصائغ . وعنه السَّرِىّ بن يَحْيَى . مجهول . (ن)

٨١٩٠ – أبو حفص الدمشقى : عن أبى أُمَامة . وعنه إسحاق بن أَسِيد المَرْوَزِىّ . قال البيهقى : مجهول . (هـ)

٨١٩١ – أبو حَفْـص الصَّيْرَفِىّ ؛ عمرو بن على الفَلَّاس ، شيخ الجماعة . تقدم . (خ . م . ٤) . [٥٠٩٥]

٨١٩٢ – أبو حفص : عن أنس . وعنه عبد الله بن الوليد التَّجِيبى . ذكره ابن أبى حاتم هكذا فى الكنى ، ولم يسمه . (أ)

* * *

٨١٩٣ – أبو حفصـــة : عن مولاته عائشة فى صلاة الكسـوف . وعنه يحيى ابن أبى كثير . (أ . ن)

٨١٨٨ – تهذيب الكمال . (٢٥٢/٣٣) (+ عخ) .

٨١٨٩ – تقريب (٦٣٣) رقم (٨٠٥٦) قال ابن حجر : « مجهول . من السادسة » .
– تهذيب الكمال رقم (٧٣٢٠) (٢٥٣/٣٣) .

٨١٩٠ – تقريب (٦٣٣) رقم (٨٠٥٧) قال ابن حجر : « مجهول . من الخامسة » ، وقيل : هو عمر الدمشقى ، وقيل : عثمان بن أبى العاتكة » . تهذيب الكمال رقم (٧٣٢١) (٢٥٣/٣٣) .

٨١٩١ – تهذيب الكمال . (٢٥٤/٣٣) .

٨١٩٢ – الإكمال رقم (١٠٥٥) والمسند (٣١٤/٤ رقم ١٢٦٠٠) .
– تعجيل المنفعة (ص ٣١٣) رقم (١٢٥٨) قال ابن حجر : قلت : يجوز أن يكون هو عمر بن عبد الله بن أبى طلحة فإن ابنه حفصًا يقال له : ابن أخى أنس ؛ لأن جده عبد الله بن أبى طلحة أخو أنس لأبيه ، وقد تقدمت ترجمة حفص بن عمر فى الأسماء ، وعمر هذا لم يذكره الحاكم أبو أحمد أصلًا ، وحديثه : « إن مثل العلماء فى الأرض كمثل النجوم فى السماء » الحديث . وفى سنده رشدين بن سعد أحد الضعفاء . [حم ١٥٧/٣]

٨١٩٣ – تقريب (٦٣٣) رقم (٨٠٥٨) قال ابن حجر : « مقبول . من الثالثة .
– تهذيب الكمال رقم (٧٣٢٢) (٢٥٤/٣٣) .

٨١٩٤ – أبو حفصة ، ويقال : أبو حفص الحَبَشِيّ ، شامى ؛ اسمه حُبَيْش بن شُرَيْح . تقدم . (د) . [١١١٢]

* * *

٨١٩٥ – أبو الحَكَم ؛ عبد الرحمن بن أبى نُعْم البَجَلى .تقدم . (خ . م . ٤) . [٤٠٤١]

٨١٩٦ – أبو الحكم البَجَلِيّ : عن أبى سعيد ، وأبى هريرة . وعنه يزيد الرِّقَاشِيّ ، وغيره . لعلهما واحد . (ت)

٨١٩٧ – أبو الحكم ؛ عِمْرَان بن الحارث السُّلَمِيّ . مشهور باسمه وكنيته . تقدم . (م . ن) . [٥١٧٢]

٨١٩٨ – أبو الحكم ؛ زيد بن أبى الشَّغْثَاء العَنَزِيّ . تقدم . (أ . د) . [٢١١٥]

٨١٩٩ – أبو الحكم ؛ سَيَّار العَنَزِيّ . تقدم (خ . م . ٤) . [٢٦٨٥]

٨٢٠٠ – أبو الحكم ؛ مولى بنى ليث : عن أبى هريرة . وعنه محمد بن عمرو ابن علقمة . مجهول . (أ . ن . هـ)

٨١٩٤ – تهذيب الكمال . (٢٥٥/٣٣) .

٨١٩٥ – تهذيب الكمال . (٢٥٥/٣٣) .

٨١٩٦ – تقريب (٦٣٤) رقم (٨٠٥٩) قال ابن حجر : « مستور . من الثالثة . وقيل : هو الذى قبله » . تهذيب الكمال رقم (٧٣٢٣) (٢٥٥/٣٣) .

٨١٩٧ – تهذيب الكمال . (٢٥٦/٣٣) .

٨١٩٨ – تهذيب الكمال . (٢٥٦/٣٣) .

٨١٩٩ – تهذيب الكمال . (٢٥٦/٣٣) .

٨٢٠٠ – تقريب (٦٣٤) رقم (٨٠٦٠) قال ابن حجر : « مقبول . من الثالثة » .

– تهذيب الكمال رقم (٧٣٢٤) (٢٥٧/٣٣) .

● **أبو الحكم ، يوسف** . تقدم . [لا أدرى أين تقدم هنا] .

٨٢٠١ – أبو الحَكَـــم البُنَانِيّ : عن أبى بَرْزَة . وعنه أبو الأشهب . مجهول . (أ)

* * *

٨٢٠٢ – أبو حكيـــم ، مولى الزبير ، وقيل : مولى عثمان ، عن الزبير . وعنه محمد بن ثابت . مجهول . (ت)

* * *

٢٥٨/أ **٨٢٠٣ – / أبو الحَلْبَـس** : عن أبى هُريرة ، وأم الدَّرْدَاء . وعنه خالد بن يزيد ، وأبو الأسود . (أ)

٨٢٠٤ – أبو حَلْبَـــس ، وقيل : ابن حلبس ، أحد المجَاهِيل : عن خالد

٨٢٠١ – تعجيل المنفعة (ص ٣١٤) رقم (١٢٦٠) قال ابن حجر : قلت : تعقبه شيخنا الهيثمى بأنه معروف ، وهو على بن الحكم المخرج له فى البخارى وغيره ، وهو كما قال شيخنا ، وقع فى مسند البراء من رواية زهير ، عن أبى بلج ، حدثنى على أبو الحكم البصرى ، عن أبى بحر ، عن البراء .

– الإكمال رقم (١٠٥٦) . [حم : ٢٩٣/٤]

٨٢٠٢ – تقريب (٦٣٤) رقم (٨٠٦١) قال ابن حجر : « مجهول . من الثالثة » .

– تهذيب الكمال رقم (٧٣٢٥) (٢٥٧/٣٣) .

٨٢٠٣ – الإكمال رقم (١٠٥٧) – تعجيل المنفعة (ص ٣١٤) رقم (١٢٦١) قال ابن حجر : قلت : هو بفتح الحاء المهملة وسكون اللام بعدها موحدة ثم مهملة . وقد وقع فى نفس المسند من طريق معاوية بن صالح ، عن أبى حلبس يزيد بن ميسرة ، عن أم الدرداء أنه سمعها تقول . فهذا اسم الذى يروى ، عن أم الدرداء قد صرح به فى الرواية فى المسند ، وأما الراوى ، عن أبى هريرة فوقع فيه من طريق ابن لهيعة ، عن أبى الأسود وهو يتيم عروة ، عن أبى حلبس عن أبى هريرة . وقد ذكر الحاكم أبو أحمد هذه الترجمة أبو حلبس يزيد بن ميسرة ، وأبو حلبس يونس بن ميسرة ، وحكى فى يزيد أنه يكنى أيضًا أبا يوسف ، وفى يونس أنه يكنى أيضًا أبا عبيد ، وقد قدمت فى ترجمة يزيد بن ميسرة أنه يكنى أبا حلبس حم [٤٥٠/٦] ، [٣٥٦/٦]

٨٢٠٤ – تقريب (٦٣٤) رقم (٨٠٦٢) قال ابن حجر : « مجهول . من مشايخ بقية . من السابعة » . تهذيب الكمال رقم (٧٣٢٦) (٢٥٨/٣٣) .

● **أبو حِمَّان** (ن) ، ويقال : حِمَّان . تقدم فى الأسماء . [١٤٧٢] .

ابن أبي خُلَيد . وعنه بقية . وقال الدارقطني : أبو حلبس ، عن معاوية بن قُرَّة . روى عنه خليد بن أبي خليد ، ثم قال : خليد بن أبي خليد ، روى عنه بقية . (هـ)

* * *

٨٢٠٥ – أبو الحمـــراء ، مولى النبي ﷺ ، وخادمه : روى عنه سعيد بن جبير ، ونفيع الأعمى . قال ابن معين : اسمه هلال بن الحارث ، كان يكون بحمص . وقال « خ » : يقال : له صحبة ، ولا يصح حديثه . (هـ)

* * *

٨٢٠٦ – أبو حمـــزة ؛ عيسى بن سليم الرَّسْتَنِيّ [1] . تقدم . (م . ن)

٨٢٠٧ – أبو حمـزة ؛ ميمون الأعور القَـــــصَّاب . تقدم . (ت . هـ) . [٧٠٢٤]

٨٢٠٨ – أبو حمـزة البَصْرِي ؛ ويقال : أبو حازم ؛ واسمه عبد الله بن جابر ، عن الحسن . تقدم . (د . ت) . [٣٢١٢]

٨٢٠٩ – أبو حمـزة ؛ ثابت بن أبي صَفِيَّة الثُّمَالِيّ . تقدم . (ت) . [٨٠٨]

٨٢١٠ – أبو حمـزة ؛ محمد بن ميمون السُّكَّرِيّ : عن الأعمش . تقدم . (أ . خ . م . ٤) . [٦٤١٠]

٨٢٠٥ – تقريب (٦٣٤) رقم (٨٠٦٣) وفيه : « اسمه هلال بن الحارث ، أو ابن ظَفَر » .
- تهذيب الكمال رقم (٧٣٢٧) (٢٥٨/٣٣) .
٨٢٠٦ – تهذيب الكمال . (٢٦٠/٣٣) .
(١) في المخطوط : « الرستمي » ، وما أثبتناه من التهذيب والتقريب ، واحتمال أنه هو ما قصده المصنف ، ولكننا قرأناه على غير ما قصد . والله تعالى أعلم .
٨٢٠٧ – تهذيب الكمال . (٢٦٣/٣٣) .
٨٢٠٨ – تهذيب الكمال . (٢٦٣/٣٣) .
٨٢٠٩ – تهذيب الكمال . (٢٦٣/٣٣) .
٨٢١٠ – تهذيب الكمال . (٢٦٤/٣٣) .

٨٢١١ – أبو حمـــزة ؛ سَوَّار بن داود الصيرفى : عن عمرو بن شعيب . تقدم . (د . هـ) . [٢٦٤٥]

٨٢١٢ – أبو حمـــزة ؛ إســـحاق بن الرَّبيع العطار : عن الحسن . تقدم . (هـ) . [٣٣٨]

٨٢١٣ – أبو حمزة ؛ عِـــمْرَان بن أبى عطاء القَـصَّاب . تقدم . (م) . [٥١٨٦]

٨٢١٤ – أبو حمزة : طلحة بن يـزيد ، مولى الأنصار . تقدم . (أ . خ . ٤) . [٣٠٠٤]

٨٢١٥ – أبو حمزة ؛ عبد الرحمن بن عبد الله المازِنىّ ، جار شعبة . تقدم (م) . [٣٩٣٩]

٨٢١٦ – أبو حمزة ؛ عن أخرم الطائى ، عن أبيه ، عن ابن مسعود . (أ)

٨٢١٧ – أبو حمزة ؛ عن أبيه ، عن ابن مسعود . وعنه شعبة . لا يُدرى من هما . (أ)

* * *

٨٢١١ – تهذيب الكمال . (٢٦٢/٣٣) .

٨٢١٢ – تهذيب الكمال . (٢٦٢/٣٣) .

٨٢١٣ – تهذيب الكمال . (٢٦٣/٣٣) (+ ى) .

٨٢١٤ – تهذيب الكمال . (٢٦٣/٣٣) .

٨٢١٥ – تهذيب الكمال . (٢٦٣/٣٣) (+ مى) .

٨٢١٦ – ٨٢١٧ الإكمال رقم (١٠٥٨ – ١٠٥٩) .

– تعجيل المنفعة (ص ٣١٤) رقم (١٢٦٢) قال ابن حجر : وقال ابن شيخنا فى كل منهما : لا يعرف . قلت : قال أحمد : حدثنا حجاج ، ثنا شعبة ، عن أبى التياح ، عن رجل من طئ ، عن عبد الله قال : نهى رسول الله – صلى الله عليه وآله وسلم – عن التَّبقُّر فى الأهل والمال ، قال : فقال أبو حمزة =

٨٢١٨ – أبو حُمَيد الرُّعَيْني ، شامى : عن يزيد ذو مصر . وعنه ثَوْر بن يزيد . مجهول . (أ . د)

٨٢١٩ – أبو حُميد الساعدى الأنصارى ، قيل : اسمه عبد الرحمن ، وقيل : المنذر بن سعد ، وقال أحمد : عبد الرحمن بن سعد بن المنذر : له صحبة ، ورواية . وعنه جابر ، وعباس بن سهل ، وجماعة . بقى إلى آخر خلافه معاوية . (فع . ك . أ . خ . م . ٤)

= وكان جالسًا عنده ، نعم حدثنى أخرم الطائى ، عن أبيه ، عن عبد الله عن النبى – صلى الله عليه وآله وسلم – . قال عبد الله : وكيف وأهل براذان ، وأهل بالمدينة ، وأهل بكذا . قال شعبة فقلت لأبى التياح : ما التبقر ؟ قال : الكثرة . وأخرجه أحمد أيضًا : عن محمد بن جعفر ، عن شعبة سمعت أبا حمزة يحدث ، عن ابن الأخرم ، عن أبيه ؛ فالحاصل أن أبا حمزة زاد لشعبة فى الإسناد قوله عن أبيه ، بخلاف أبى التياح ، فإنه قال عن رجل من طئ عن عبد الله ، ولم يقل عن أبيه . والضمير فى الرواية لابن الأخرم ، لا لأبى حمزة ، فأما أبو حمزة فإنه يعرف بجار شعبة ، واسمه عبد الرحمن ، واختلف فى اسم أبيه ، وله ترجمة فى (التهذيب) ، وليست له رواية فى التهذيب عن أبيه ، وجزم ابن شيخنا فى ترجمة أخرم الطائى فى الهجرة أن أبا حمزة هذا هو ميمون الأعور ، وليس كما قال ، مع أنه ناقض ذلك هنا فقال : لا يعرف ، وميمون الأعور معروف ، وهو من رجال التهذيب ، فلا يستدرك . وقد روى المتن غير شعبة فجود الإسناد ، أخرجه أحمد أيضًا والترمذى من رواية الأعمش ، عن شمر بن عطية ، عن المغيرة بن سعد بن الأخرم ، عن أبيه ، عن عبد الله ، فذكر الحديث ، ولفظه : لا تتخذوا الضيعة فترغبوا فى الدنيا ، وعلى هذا فابن الأخرم فى رواية شعبة هو المغيرة بن سعد بن الأخرم نسب إلى جده ، وأبوه على هذا هو سعد بن الأخرم ، ويحتمل أن يكون المراد بأبيه أبوه الأعلى وهو الأخرم ، فمن ترجم لسعد كما فى (التهذيب) لا يحتاج لترجمة الأخرم ، ومن ترجم للأخرم كما فى هذا التصنيف لا يحتاج لترجمة سعد . قال عبد الله : وبراذان ما براذان ، وبالمدينة وما بالمدينة . تنبيه معنى الحديث أن ابن مسعود حدث عن النبى – صلى الله عليه وآله وسلم – بالنهى عن التوسع وعن اتخاذ الضيع ، ثم لما فرع الحديث استدل على نفسه ، وأشار إلى أنه اتخذ ضيعتين : إحداهما بالمدينة ، والأخرى براذان ، واتخذ أهلين : أهل بالكوفة ، وأهل براذان ، وراذان – براء مهملة وذال معجمة خفيفة – مكان خارج الكوفة .

● **أبو حمزة** ، سَيَّار الكوفى ، مشهور باسمه وكنيته . تقدم [٢٦٨٦] .

٨٢١٨ – تقريب (٦٣٤) رقم (٨٠٦٤) قال ابن حجر : « مجهول . من السادسة » .

– تهذيب الكمال رقم (٧٣٢٨) (٢٦٤/٣٣) .

٨٢١٩ – تقريب (٦٣٥) رقم (٨٠٦٥) وفيه : « صحابى مشهور .. شهد أُحُدًا وما بعدها » .

– تهذيب الكمال رقم (٧٣٢٩) (٢٦٤/٣٣) .

٨٢٢٠ – أبو حميـــد أحمد بن محمد العَوْهِيّ الحمصى : عن أبى حَيْوة شُرَيْح . تقدم . (ن) . [٢٤٢]

٨٢٢١ – أبو حميد عبد الله بن محمد المِصِّيصِيّ . تقدم . (ن) . [٣٥٧٩]

٨٢٢٢ أبو حميـد ، مولى مُسَافع ، يقال : هو عبد الرحمن بن سعد المُقْعَد : عن أبى هريرة . وعنه الزُّهْرِيّ . (هـ)

* * *

٨٢٢٣ – أبو حَنْظَـــلَة : عن ابن عمر « فى الصلاة فى السفر » . وعنه إسماعيل . (أ)

* * *

٨٢٢٤ – أبو حنيفـة الكوفى : عن سليمان بن صُرَد . وعنه ابنه عبد الأكرم . (هـ)

٨٢٢٥ – أبو حنيفـــة ؛ سِمَاك بن الفضل : عن ابن أبى ذئب . وعنه « فع » . (فع)

٨٢٢٠ – تهذيب الكمال . (٢٦٥/٣٣) .

٨٢٢١ – تهذيب الكمال . (٢٦٥/٣٣) .

٨٢٢٢ – تقريب (٦٣٥) رقم (٨٠٦٦) قيل : « هو عبد الرحمن بن سعد المقعد ، وإلا فمجهول . من الثالثة » . تهذيب الكمال رقم (٧٣٣٠) (٢٦٦/٣٣) .

٨٢٢٣ – تعجيل المنفعة (ص ٣١٥) رقم (١٢٦٣) قال ابن حجر : قال ابن شيخنا : لا يعرف . قلت : بل هو معروف يقال له الحذاء – بمهملة ثم معجمة – ، ولم يسم ، وقد روى أيضًا عن رجل من أهل مكة ، عن على – رضى الله عنه . وروى عنه أيضًا مالك بن مغول ، ذكره أبو أحمد الحاكم ، وقال : حديثه فى الكوفيين . قلت : ولا أعرف فيه جرحًا ، بل ذكره ابن خلفون فى (الثقات) .

– الإكمال رقم (١٠٦٠) .

٨٢٢٤ – تقريب (٦٣٥) رقم (٨٠٦٧) قال ابن حجر : مجهول . من الثالثة .

– تهذيب الكمال رقم (٧٣٣١) (٢٦٦/٣٣) .

٨٢٢٥ – لم أجده فى التعجيل .

٨٢٢٦ – أبو حنيفة النُّعْمَان بن ثابت الكوفى ، أحد الأئمة . تقدم . (فع . أ . ت . ن) . [٧١١٨]

* * *

٨٢٢٧ – أبو الحَوَارِىّ ؛ زيد بن الحَوَارِىّ العَمِّى . تقدم . وهو باسمه أشهر . (أ . ٤) . [٢١٠٤]

* * *

٨٢٢٨ – أبو الحَوْرَاء ، ربيعة بن شيبان السَّعْدِىّ : عن الحسن بن على . تقدم . (أ . ٤) . [١٨٧٦]

* * *

٨٢٢٩ – أبو حَوْمَل ، ويقال : أبو حَرْمَل العامِرِىّ : عن محمد بن عبد الرحمن بن أبى بكر ، وغيره . وعنه إسرائيل . (د)

* * *

٨٢٣٠ – أبو الحُوَيْرِث ؛ حفص ، من ولد عثمان بن أبى العاص : عن عبد الله بن عبد الرحمن ، يَعْلَى بن كعب : عن ميمونة بنت كردم ، عن أبيها . وعنه عبد الصمد بن عبد الوارث . (أ)

٨٢٢٦ – تهذيب الكمال . (٢٦٦/٣٣) .

٨٢٢٧ – تهذيب الكمال . (٢٦٧/٣٣) .

٨٢٢٨ – تهذيب الكمال . (٢٦٧/٣٣) .

٨٢٢٩ – تقريب (٦٣٥) رقم (٨٠٦٨) وفيه : « مجهول . من السادسة » .

– تهذيب الكمال رقم (٧٣٣٢) (٢٦٧/٣٣) .

٨٢٣٠ – تعجيل المنفعة (ص ٣١٥) رقم (١٢٦٤) قال ابن حجر : عداده فى أهل البصرة ، وهو مما فات الحاكم أبا أحمد ذكره – الإكمال رقم (١٠٦١) .

٨٢٣١ – أبو الحُوَيــرِث : عبد الرحمن بن معاوية الزُّرَقِيّ : عن عثمان بن أبي سليمان . تقدم . (أ . د . هـ) . [٤٠٢٥]

٨٢٣٢ – أبو حَــيّ ؛ شداد بن حَيّ المُؤَذِّن : عن ثوبان . تقدم . (أ . د . ت . هـ) . [٢٧١٨]

* * *

٨٢٣٣ – أبو حَيَّــان ؛ يحيى بن سعيد بن حَيَّان التيمي . تقدم (أ . خ . م . ٤) . [٧٥٢٦]

* * *

٨٢٣٤ – أبو حَيَّــة بن قيس الوَادِعِيّ الكوفي : عن علي . وعنه أبو إسحاق السَّبِيعِيّ . قال أبو زرعة : لا يُسَمَّى . (أ . ٤)

٨٢٣٥ – أبو حَيَّـــة الكَلْبِيّ : عن ابن عمر . وعنه ابنه أبو جَنَاب . تقدم في من اسمه حَيّ . (أ . هـ) . [١٥٦٢]

٨٢٣٦ – أبو حَيْوَة : شُرَيْح بن يزيد الحَضْـــرَمِيّ الحِمْصِيّ . تقدم . (د . ن) [٢٧٤٥]

* * *

٨٢٣١ – تهذيب الكمال . (٢٦٨/٣٣) .

● **أبو الحويرث** : عن عائشة . وعنه أبو إسحاق / تمييز [تقريب : « إن لم يكن الذى قبله فمجهول . من الثالثة » – فق – رقم ٨٠٦٩ – تهذيب الكمال ٧٣٣٣ – فق] .

٨٢٣٢ – تهذيب الكمال . (٢٦٩/٣٣) .(+ بخ) .

٨٢٣٣ – تهذيب الكمال . (٢٦٩/٣٣) .

٨٢٣٤ – تقريب (٦٣٥) رقم (٨٠٧٠) وفيه : « مقبول . من الثالثة » .

– تهذيب الكمال رقم (٧٣٣٤) (٢٦٩/٣٣) .

٨٢٣٥ – تقريب (٦٣٥) رقم (٨٠٧٠) قال ابن حجر : « مجهول . من الرابعة » .

– تهذيب الكمال (٢٧١/٣٣) .

٨٢٣٦ – تهذيب الكمال (٢٧١/٣٣)

/ حـــرف الخـــاء

٨٢٣٧ – أبو خـــالد ؛ سليمان بن حَيَّان الأحـــمر . تقدم . (أ . خ . م . ٤) [٢٥١١]

٨٢٣٨ – أبو خـــالد البَجَلِيّ الأَحْمَسِي ، الكوفي : يقال : اسمه سعد ، ويقال : كثير : عن جابر بن سَمُرَة ، وأبي هريرة . وعنه ابنه إسماعيل . وثقه ابن حبان (د . ت . هـ)

٨٢٣٩ – أبو خـــالد الدَّالانِيّ ، الكوفي ، الأَسَدِيّ : اسمه يزيد بن عبد الرحمن : عن أبي إسحاق السَّبِيعي ، وقتادة ، وعمرو بن مُرَّة ، وعدَّة . وعنه شعبة ، والثوري ، وآخرون . وثقه أبو حاتم ، وغيره . ولَيَّنَه الحاكم أبو أحمد . (أ . ٤)

٨٢٤٠ – أبو خـــالد ؛ عمرو بن خالد الواسطي . تقدم . (هـ) [٥٠٣٥]

٨٢٤١ – أبو خـــالد الوالبي الكُوفِيّ ؛ اسمه هُرْمُز ، ويقال : هَرِم : عن جابر ابن سَمُرَة ، وابن عباس ، وأبي هريرة ، وميمونة . وعنه الأعمش ، وزائدة . وعدَّة . وثقه ابن حِبَّان . ومات سنة مائة . (أ . د . ت . هـ)

٨٢٣٧ – تهذيب الكمال . (٢٧٢/٣٣) .

٨٢٣٨ – تقريب (٦٣٦) رقم (٨٠٧١) قال ابن حجر : « مقبول . من الثالثة » . [+ بخ] .

– تهذيب الكمال رقم (٧٣٣٥) (٢٧٢/٣٣) (+ بخ) .

٨٢٣٩ – تقريب (٦٣٦) رقم (٨٠٧٢) قال ابن حجر : « صدوق يخطئ كثيرًا ، وكان يدلِّس . من السابعة » . تهذيب الكمال رقم (٧٣٣٦) (٢٧٣/٣٣) .

٨٢٤٠ – تهذيب الكمال . (٢٧٥/٣٣) .

٨٢٤١ – تقريب (٦٣٦) رقم (٨٠٧٣) قال ابن حجر : « مقبول . من الثانية . وفد على عمر . وقيل : حديثه عنه مرسل ، فيكون من الثالثة » . تهذيب الكمال رقم (٧٣٣٧) (٢٧٥/٣٣) .

٨٢٤٢ – أبو خـالد ، مولى آل جَعْدَة بن هُبَيرة : عن أبى هريرة . وعنه أبو خالد الدالانى . (د)

٨٢٤٣ – أبو خـالد : عن عبد الله بن أبى سعيد المدنى ، عن حفصة . وعنه ابن جريج . (أ)

٨٢٤٤ – أبو خـالد : عن عدى بن ثابت . وعنه ابن جريج . لَعَلّه الذى قبله . (د)

* * *

٨٢٤٥ – أبو خُثَـيْم المكى : عن يوسف بن مَاهَك ، عن حفصة . وعنه « فه » . (فه)

* * *

٨٢٤٦ – أبو خِـدَاش ؛ حِبَّان بن زيد الشَّرْعَبِىّ . تقدم . (أ . د) [١٠٧٢]

* * *

٨٢٤٢ – تقريب (٦٣٦) رقم (٨٠٧٤) قال ابن حجر : « مجهول . من الثالثة » .
– تهذيب الكمال رقم (٧٣٣٨) (٢٧٦/٣٣) .

٨٢٤٣ – تعجيل المنفعة (ص ٣١٥) رقم (١٢٦٥) ذكر أبو أحمد الحاكم فى الكنى : أن اسمه يزيد ، وقيل : عثمان . وساق الحديث الذى ذكره أخرجه أحمد من طريقين : إحداهما من رواية حجاج بن محمد ، عن ابن جريج ، أخبرنى يزيد أبو خالد . والأخرى من رواية أبى عاصم ، عن ابن جريج ، عن عثمان أبى خالد ، وقد أخرجه البخارى فى التاريخ ، عن أبى عاصم فقال ، عن أبى خالد ، ولم يسمه . ورويناه فى الغيلانيات من طريق حجاج بن محمد غير مسمى أيضًا – الإكمال رقم (١٠٦٢) .

٨٢٤٤ – تقريب (٦٣٦) رقم (٨٠٧٥) قال ابن حجر : « يحتمل أن يكون الدالانى ، وإلا فمجهول . من السادسة » . تهذيب الكمال رقم (٧٣٣٩) (٢٧٨/٣٣) .

● **أبو خالد ، ويقال** : أبو مخلد ، مهاجر بن مخلد . تقدم . [٦٨٩٤] .

٨٢٤٥ – تعجيل المنفعة (ص ٣١٥) رقم (١٢٦٦) قلت : هذا تصحيف ، وإنما هو ابن خثيم ؛ وهو عبد الله بن عثمان بن خثيم ، كذا هو فى مصنف ابن خسرو من طريق محمد بن الحسن وغيره ، عن أبى حنيفة ، عن ابن خثيم هكذا غير مسمى ، وسماه ونسبه من طريق زفر ، عن أبى حنيفة – رحمه الله تعالى .

٨٢٤٦ – تهذيب الكمال . (٢٧٨/٣٣) (+ بخ) .

٨٢٤٧ – أبو خِـــرَاش الرُّعَيْنِىّ : عن فَيْرُوز الدَّيْلَمِىّ . وعنه أبو وهب الجَيْشَانِىّ . مجهول . (فع . هـ)

٨٢٤٨ – أبو خِـــرَاش ؛ حَدْرَد بن أبى حَـــدْرَد الأَسْلَمِىّ . تقدم . (أ . د) [١١٥٣]

* * *

٨٢٤٩ – أبو خِـــزَامَة السَّعْدِىّ : له صحبة ، ورواية . روى حديثه الزُّهْرِىّ ، واختلف عليه فيه . (أ . ت . هـ)

* * *

٨٢٥٠ – أبو خُـــزَيْمة العـــبدى البصرى . قيل : اسمه نصر ، وقيل : صالح ابن مَرْدَاس : عن الحسن ، وابن سيرين ، وغيرهما . وعنه ابن مَهْدِىّ ، ووكيع ، وعدة . قال أبو حاتم : لا بأس به . (أ . هـ)

٨٢٥١ – أبو خـــزيمة ؛ عمرو بن خُزَيْمَة المُزَنِىّ : عن عُمَارة بن حزيمة . تقدم . (د . هـ) [٥٠٣٦]

* * *

٨٢٤٧ – تقريب (٦٣٦) رقم (٨٠٧٦) قال ابن حجر : « مجهول . من الثالثة » .
– تهذيب الكمال رقم (٧٣٤٠) (٢٧٨/٣٣) .

٨٢٤٨ – تهذيب الكمال . (٢٧٩/٣٣) (+ بخ) .

٨٢٤٩ – تقريب (٦٣٦) رقم (٨٠٧٧) قال ابن حجر : « يقال : اسمه زيد بن الحارث ، ويقال: الحارث ؛ وكلاهما وَهْم ، وهو صحابى ، له حديث فى الرُّقَى ، وقلبه بعض الرواة . [+ قد] .
– تهذيب الكمال رقم (٧٣٤١) (٢٧٩/٣٣) (+ قد) .

٨٢٥٠ – تقريب (٦٣٦) رقم (٨٠٧٨) قال ابن حجر : « صدوق . من كبار السابعة » .
– تهذيب الكمال رقم (٧٣٤٢) (٢٨٠/٣٣) .

٨٢٥١ – تهذيب الكمال . (٢٨٠/٣٣) .

٨٢٥٢ – أبو خُشَيْنَة ؛ حاجب بن عمر الثقفى ، البصرى . تقدم . (أ . م . د . ت) [١٠٠٢]

* * *

٨٢٥٣ – أبو الخَصِيب زياد بن عبد الرحمن القَيْسِىّ . تقدم . (أ . د) [٢٠٦٣]

* * *

٨٢٥٤ – أبو الخَطَّاب ؛ زياد بن يحيى الحَسّانِىّ . تقدم . (خ . م . ٤) [٢٠٧٧]

٨٢٥٥ – أبو الخطاب ؛ حماد الدمشقى : عن رُزَيْق أبو عبد الله الألهانى . وعنه هشام بن عمار . مجهول . (هـ)

٨٢٥٦ – أبو الخطاب المصرى : عن أبى سعيد الخدرىّ . وعنه أبو الخير اليزنى . قال « ن » : لا أعرفه . (أ . ن)

٨٢٥٧ – أبو الخَطَّاب الهَجَرِىّ . قيل : اسمه عمر ، وقيل : عمرو بن عُمَيْر : عن زيد بن وَهْب ، ومَحْدُوج الذُّهْلِىّ . وعنه عبد الملك بن حميد بن أبى غَنِيَّة [1] ، وعلى بن عابِس . مجهول . (هـ)

٨٢٥٢ – تهذيب الكمال . (٢٨١/٣٣) .

٨٢٥٣ – تهذيب الكمال . (٢٨١/٣٣) .

٨٢٥٤ – تهذيب الكمال . (٢٨١/٣٣) .

٨٢٥٥ – تقريب (٦٣٦) رقم (٨٠٧٩) وفيه : « مجهول . من السابعة » .
– تهذيب الكمال رقم (٧٣٤٣) (٢٨١/٣٣) .

٨٢٥٦ – تقريب (٦٣٦) رقم (٨٠٨٠) وفيه : « مجهول . من الثالثة » .
– تهذيب الكمال رقم (٧٣٤٤) (٢٨٢/٣٣) .

٨٢٥٧ – تقريب (٦٣٧) رقم (٨٠٨١) قال ابن حجر : « مجهول . من السابعة » .
– تهذيب الكمال رقم (٧٣٤٥) (٢٨٣/٣٣) .

(١) فى الأصل : « ابن غَنِيَّة » ، وما أثبتناه من التهذيبين والتقريب ومن التذكرة فى ترجمة عبد الملك بن حميد هذا ، والله تعالى أعلم .

٨٢٥٨ – أبو الخَطَّاب حميد بن يزيد البصرى : عن نافع . تقدم . (أ . هـ) [١٥٢٢]

٨٢٥٩ – أبو الخطاب : عن أبى زرعة . وعنه لَيْث بن أبى سُلَيْم . قال أبو حاتم : مجهول . (أ . ت)

* * *

٨٢٦٠ – أبو خَلْدَةَ خالد بن دينار السَّعْدِىّ : عن أنس . تقدم . (أ . خ . د . ت . ن) [١٥٨٩]

٨٢٦١ – أبو خَلَف البصرى ، الأعمى . قيل : اسمه حَازِم بن عطاء : روى عن أنس . وكان خادمه . وعنه مُعَان بن رِفَاعة ، وغيره . ضعفه أبو حاتم . (أ . هـ)

٨٢٦٢ – أبو خلف العَمِّى ؛ موسى بن خلف البصرى . تقدم . (خ . د . ن) [٦٩٣٠]

٨٢٦٣ – أبو خَلَف المكى ، مولى بنى جُمَح : عن عائشة . وعنه إسماعيل المكى . لا يُعْرَف . (أ)

* * *

٨٢٥٨ – تهذيب الكمال . (٢٨٤/٣٣) .

٨٢٥٩ – تقريب (٦٣٧) رقم (٨٠٨٢) قال ابن حجر : « مجهول . من السادسة » .

– تهذيب الكمال رقم (٧٣٤٦) (٢٨٤/٣٣) .

٨٢٦٠ – تهذيب الكمال . (٢٨٥/٣٣) .

● أبو خلدة ، حنظلة : عن عمر ، وعلى ، وابن مسعود ، وعمار / تمييز .

٨٢٦١ – تقريب (٦٣٧) رقم (٨٠٨٣) وفيه : « متروك . ورماه ابن معين بالكذب . من الخامسة . ومن زعم أنه مروان الأصفر فقد وهم ، ومروان أيضًا يكنى أبا خلف ، فيما قال مسلم . والله أعلم » . تهذيب الكمال رقم (٧٣٤٧) (٢٨٦/٣٣) .

٨٢٦٢ – تهذيب الكمال . (٢٨٧/٣٣) (خت) .

٨٢٦٣ – الإكمال رقم (١٠٦٣) .

=

٨٢٦٤ – أبو خَليفــة الطّائِيّ البصرى : عن على ، وعدى بن حاتم . وعنه وهب بن مُنَبِّه ، وغيره . (أ)

* * *

٨٢٦٥ – أبو الخليــل عبد الله بن الخليل الحَضْــــــرَمِيّ . تقدم . (أ . ٤) [٣٢٧٠]

٨٢٦٦ – أبو الخليــل ؛ صالح بن أبى مريم الضُّبَعِيّ . تقدم . (أ . خ . م . ٤) [٢٨٥٢]

٨٢٦٧ – أبو الخَلِيــل ، أو ابن الخليل ؛ هو عبد الله بن الخليل الحَضْرَمِيّ : روى عنه الشعبى . (د . ن) [٣٢٧٠]

* * *

= – تعجيل المنفعة (ص ٣١٦) رقم (١٢٦٧) قال ابن حجر : قلت : وقع هكذا فى الثلث الأول من مسند عائشة – رضى الله عنها . وقال أحمد : حدثنا عفان ، ثنا صخر بن جويرية ، ثنا إسماعيل المكى ، والحديث فى كيفية قراءة قوله تعالى : ﴿ والذين يؤتون ما آتوا وقلوبهم وجلة ﴾ وفيه قصة لعبيد بن عمير [حم ٩٥/٦] وقد ذكره أبو أحمد الحاكم فى (الكنى) فيمن لم يقف على اسمه ، وساق بسنده ، عن يزيد بن هارون ، عن صخر ، عن إسماعيل بن أمية ، عن أبى خلف أنه دخل مع عبيد بن عمير على عائشة – رضى الله عنها – فذكره . واستفدنا من هذه الرواية أن إسماعيل المكى هو ابن أمية أحد الثقات المشهورين من رجال الصحيح ، وظن شيخنا الهيثمى فى (مجمع الزوائد) له : أنه إسماعيل بن مسلم المكى ، وليس كما ظن ، [٧٣/٧] وتابع عفان ويزيد ، عبد الوهاب بن عطاء ، عن صخر أخرجه أبو العباس السراج فى تفسيره ، وقد تابع إسماعيل على روايته ، عن أبى خلف المذكور ، طلحة بن عمر المكى ، أخرجه إسحاق بن راهويه فى مسنده ، عن عبد الله بن نمير ، عن طلحة ، [٩٤٢/٣] وأخرجه الحاكم أيضًا من طريق وكيع ، [٢٤٦/٢] عن طلحة ، فصار أبو خلف بذلك مشهورًا بعد أن كان مجهولا ، لكن بقى بيان حاله .

٨٢٦٤ – تقريب (٦٣٧) رقم (٨٠٨٤) قال ابن حجر : « مقبول . من الثالثة » . [عس] .

– تهذيب الكمال رقم (٧٣٤٨) (٢٨٧/٣٣) (عس) .

٨٢٦٥ – تهذيب الكمال . (٢٨٩/٣٣) .

٨٢٦٦ – تهذيب الكمال . (٢٨٨/٣٣) .

٨٢٦٧ – تهذيب الكمال . (٢٨٩/٣٣) .

٨٢٦٨ – أبو خَـــلَّاد : عن النبى ﷺ . وعنه أبو فَرْوَة . (هـ)

* * *

٨٢٦٩ – /أبو خيثمـــة ؛ زهير بن معاوية الجُـــــــعْفِىّ . تقدم . (خ . م . ٤) ٢٥٩/أ
[٢٠٢٨]

٨٢٧٠ – أبو خيثمـــة ؛ زهير بن حرب النَّسَائِىّ . تقدم . (خ . م . د . ن . هـ) [٢٠١٨]

* * *

٨٢٧١ – أبو الخَـــير مَرْثَد بن عبد الله اليَزَنِىّ . مشهور باسمه وكنيته . تقدم . (أ . خ . م . ٤) [٦٥٢١]

* * *

٨٢٧٢ – أبو خيـرة : عن موسى بن وَرْدَان ، عن أبى هريرة . وعنه سعيد بن أبى أيُّوب . قيل : هو محب بن حذلم . عِدَادُه فى المِصْرِيِّين . (أ)

٨٢٦٨ – تقريب (٦٣٧) رقم (٨٠٨٥) وفيه : « صحابى ؛ اسمه عبد الرحمن بن زهير » .
– تهذيب الكمال رقم (٧٣٤٩) (٢٨٩/٣٣) .
٨٢٦٩ – تهذيب الكمال . (٢٩٠/٣٣) .
٨٢٧٠ – تهذيب الكمال . (٢٩٠/٣٣) .
٨٢٧١ – تهذيب الكمال . (٢٩٠/٣٣) .
٨٢٧٢ – تعجيل المنفعة (ص ٣١٦) رقم (١٢٦٨) قال ابن حجر بعد قول الحسينى : قيل : هو محب بن حذلم ، عداده فى المصريين . قلت : جزم بذلك أعلم الناس بالمصريين ، وقد ذكرت ذلك مبسوطًا فى حرف الميم ، وقد خفى ذلك على البخارى وعلى من تبعه كمسلم والحاكم أبى أحمد وغيرهم ، فذكروه فيمن لا يعرف اسمه ، وذكروا روايته عن موسى ، ورواية سعيد بن أبى أيوب عنه – الإكمال رقم (١٠٦٤) .
فى الإكمال هاتان الترجمتان وليسا هنا ، ولا فى التعجيل .
● **أبو خيرة الصُّبَاحِى** : عن القيس ، له صحبة وزيادة برواية . وعنه مقاتل بن همام . ذكره ابن سعد فيمن نزل البصرة .
● **أبو خيرة [أو أبو حبرة] الضبعى** ؛ واسمه شيحة بن عبد الله : روى عن على . وقال ابن سعد : وكان قليل الحديث . (الإكمال رقما (١٠٦٥ – ١٠٦٦) .

حـــرف الـدال

٨٢٧٣ - أبو دارس : ويقال : أبو دراس صاحب الحور : عن أبي بكر ، وأبي بُرْدة ؛ ابنى أبي موسى . وعنه عبد الصَّمَد بن عبد الوارث ، وغيره . قال أبو حاتم : ليس بالمعروف . (أ)

* * *

٨٢٧٤ - أبو داود الأنصارى ؛ واسمه عُـــــمَـــيْر ، وقيل : عمرو بن عامر ابن مالك : شهد بَدْرًا وأُحُدًا : روى حديثه محمد بن إسحاق ، عن أبيه ، عن حفص ابن مازِن ، عنه . (أ)

٨٢٧٣ - الإكمال رقم (١٠٦٧) .

- تعجيل المنفعة (ص ٣١٦) رقم (١٢٦٩) قال ابن حجر : كذا ترجم له الحسينى هنا ، ولم يذكره فى الأسماء ، واسمه معروف كما أشرت إليه فى الأسماء ، وهو إسماعيل بن دارس البصرى ، روى عن أبى بكر وأبى بردة ابنى أبى موسى الأشعرى ، روى عنه عبد الصمد بن عبد الوارث وأبو داود الطيالسى ومكى بن إبراهيم . ذكره البخارى فى (التاريخ الكبير) ، وفى الكنى أخصر منه ، وتبعه أبو أحمد الحاكم فى الكنى . وذكره ابن أبى حاتم فى الكنى فقال : سألت أبى عنه ، فقال : ليس بالمعروف ، ونقل عن عثمان الدارمى أنه سأل يحيى بن معين عنه فقال : لم يرو إلا حديثًا واحدًا ليس به بأس ، ونقل الذهبى فى (الميزان) أن ابن معين قال : إنه ضعيف ، ذكره فى الكنى فقط ، وتردد فى دارس فحكى فيه تقديم الراء ، وسلفه فى ذلك مسلم ، فإنه قال فى الكنى : أبو رادس إسماعيل بن رادس ، وحديثه أخرجه أحمد عن عبد الصمد والبخارى فى التاريخ عن مكى فقال : عبد الصمد ، عنه ، عن أبى بردة ، وقال مكى : عنه عن أبى بكر ، ثم اتفقا عن أبى موسى الأشعرى فى صلاة ركعتين بعد العصر ، وقد أشرت إليه فيمن اسمه إسماعيل .

٨٢٧٤ - الإكمال رقم (١٠٦٨) .

- تعجيل المنفعة (ص ٣١٦) رقم (١٢٦٩) قال ابن حجر : قلت : وجزم ابن البرقى بأنه عمير ابن عامر بن مالك بن خنساء بن مبذول بن عمرو بن غنم بن مازن بن النجار ، وتبعه الحاكم أبو أحمد فى الكنى . والمشهور فى كنيته أبو داود كما هنا ، وبه جزم ابن إسحاق وخليفة وغيرهما ، وذكر العسكرى فى (كتاب التصحيف) أنه أبو دؤاد - بضم أوله وتقديم الواو المهموزة بعدها ألف - وأغرب ابن الدباغ فصحح هذا ، وهو شاذ . وأخرج الدولابى من طريق جعفر بن أبى حمزة ، عن ابن أبى داود المازنى ، عن أبيه عن جده ، وكان أبو داود من أصحاب بدر فذكر حديثًا . تنبيه : وقع بخط الحسينى : عن حفص بن =

٨٢٧٥ – أبـــو داود نُفَيْع الأعمى . تقدم . (أ . ت . هـ) [٧١٥٠]

٨٢٧٦ – أبو داود ، سليمان بن سيف الحَرَّانى . تقدم . (ن) [٢٥٣٤]

٨٢٧٧ – أبـــو داود عمر بن سعد الحَفَرِىّ . تقدم . (أ . م . ٤) [٤٩١٧]

٨٢٧٨ – أبـــو داود ، سليمان بن داود الطَّيَالِسِىّ . تقدم . (أ . خ . م . ٤) [٢٥١٣]

٨٢٧٩ – أبو داود : عن أبى سعيد ، وعنه قتادة . كذا قال . والصواب داود ، وهو السراج . (ن) [١٧٧٣]

* * *

٨٢٨٠ – أبـــو الدَّرْدَاء : عُوَيمِر الأنصارى . تقدم . (فع . فه . أ . خ . م . ٤) [٥٢٤٦]

* * *

= مازن ، عن أبى داود المازنى فصحف ، وقد أوضحت ذلك فى الأسماء . [لم أفهم موضع التصحيف إلا أن رواية المسند : « عن رجل من بنى مازن »] – المسند (٢٠٢/٩ رقم ٢٣٨٣٩)] .

٨٢٧٥ – تهذيب الكمال . (٢٩١/٣٣) .

٨٢٧٦ – تهذيب الكمال . (٢٩١/٣٣) .

٨٢٧٧ – تهذيب الكمال . (٢٩١/٣٣) .

٨٢٧٨ – تهذيب الكمال . (٢٩١/٣٣) .

٨٢٧٩ – تهذيب الكمال . (٢٩٢/٣٣) .

٨٢٨٠ – تهذيب الكمال . (٢٩٢/٣٣) .

● **أبو الدرداء الرُّهاوى** : عن رجل ؛ له صحبة / تمييز [المغنى للذهبى : عن صحابى : « اتقوا الدنيا فلهى أسحر من هاروت وماروت » . لا يعرف . ٤٦٥/٢ رقم ٧٤٥٠] .

٨٢٨١ – أبو دهقـــانة : عن ابن عمر فى الصرف . وعنه فُضَيْل بن غَزْوَان . وثقه ابن حبان . (أ)

* * *

٨٢٨٢ – أبو الدَّهْمَـــاء ؛ قِرْفَة بن بُهَـــــيْس العدوىّ . تقدم . (أ . م . ٤) [٥٥٥٠]

* * *

٨٢٨٣ – أبو دَوْس ؛ عثمان بن عُبَيْد اليَحْصَبِىّ : عن عبد الرحمن بن عائذ . تقدم . (ت) [٤٥٢٥]

* * *

٨٢٨١ – الإكمال (ص ٥٠٨) رقم (١٠٦٩) وفيه : سئل عنه أبو زرعة ؟ فقال : كوفى ، لا أعرف اسمه .

٨٢٨٢ – تهذيب الكمال . (٢٩٢/٣٣) .

● **أبو الدهماء البصرى** : عن محمد بن عمرو بن علقمة . وعنه أبو جعفر الثُّفَيْلى . ضعفه ابن حبان . / تمييز [تقريب : « مقبول . من الثامنة » (٨٠٨٦) – تهذيب الكمال . رقم (٧٣٥٠)] .

٨٢٨٣ – تهذيب الكمال . (٢٩٣/٣٣) .

حـــرف الـــذال

٨٢٨٤ - أبو ذُبْيَـــــان ؛ خَليفة بن كَعْب التَّمِيمِى . تقدم . (أ . خ . م . ن) [١٧٠٤]

* * *

٨٢٨٥ - أبـــو ذَرّ الْغِفَارِىّ ؛ فى اسمه واسم أبيه أقوال أشهرها جُـــنْدُب ابن جُنادة ، أسلم قديمًا بمكة ، ثم قدم على النبى ﷺ المدينة : وروى عنه ، وعن معاوية ، ومات قبله بدهر . وعنه ابن عباس ، وأنس ، والأحنف بن قيس ، وخلق . وكان من نبلاء الصحابة وفضلائهم وَقُرَّائهم . مات بالرَّبذة سنة اثنتين وثلاثين ، وصلى عليه ابن مسعود ، ومات بعده بأيام . (فه . أ . خ . م . ٤)

* * *

٨٢٨٤ - تهذيب الكمال . (٢٩٤/٣٣) .

٨٢٨٥ - تقريب (٦٣٨) رقم (٨٠٨٧) وفيه : « الصحابى المشهور .. تقدم . إسلامه ، وتأخرت هجرته فلم يشهد بدرًا ، ومناقبه كثيرة جدًّا » . تهذيب الكمال رقم (٧٣٥١) (٣٣/ ٢٩٤) .

حـــرف الـراء

٨٢٨٦ - أبو راشـــد الحُبْرانى ، الحِمْيَرِىّ ، الشامِىّ ؛ واسمه خضر بن خُوط ، ويقال : أخضر : عن على ، وأبى أمامة ، وجماعة . وعنه محمد بن زياد الأَلْهَانِىّ ، وآخرون . وثقه العِجْلِىّ ، وغيره . (أ . د . ت . هـ)

٨٢٨٧ - أبو راشـــد : عن عمار . وعنه عَدِىّ بن ثابت . وثقه ابن حبان . (د)

* * *

٨٢٨٨ - أبـــو رافع : نُفَيْع الصائغ . تقدم . (أ . خ . م . ٤) [٧١٥١]

٨٢٨٩ - أبـــو رافع القِبْطِىّ ، مولى النبى ﷺ ، يقال : اسمه إبراهيم ، وقيل : أسلم . شهد أُحُدًا ، والخندق ، وما بعدهما : وروى عن النبى ﷺ ، وعن ابن مسعود . وعنه أولاده ؛ الحسن ، ورافع ، وعبيد الله ، وسُلْمَى [1] ، وعلى بن الحسين ، وعطاء ، وطائفة . مات بالمدينة بعد عثمان بيسير .

(فع . ك . أ . خ . م . ٤)

٨٢٩٠ - أبـــو رافع : إسماعيل بن رافـــع المدنى القَاصّ . تقدم . (ت . هـ) [٤٢٧]

٨٢٨٦ - تقريب (٦٣٩) رقم (٨٠٨٨) قال ابن حجر : « ثقة . من الثانية » . [+ بخ] .
- تهذيب الكمال رقم (٧٣٥٢) (٢٩٩/٣٣) (+ بخ) .
٨٢٨٧ - تقريب (٦٣٩) رقم (٨٠٨٩) قال ابن حجر : « مقبول . من الثالثة » .
- تهذيب الكمال رقم (٧٣٥٣) (٣٠٠/٣٣) .
٨٢٨٨ - تهذيب الكمال . (٣٠١/٣٣) .
٨٢٨٩ - تقريب (٦٣٩) رقم (٨٠٩٠) وفيه : « مات فى أول خلافة علىّ علَى الصحيح ».
- تهذيب الكمال رقم (٧٣٥٤) (٣٠١/٣٣) .
(١) سُلْمَى زوجته .
٨٢٩٠ - تهذيب الكمال . (٣٠٢/٣٣) .

٨٢٩١ – أبــو رافع : فى حديث مجاهد ، عن ابن رافع بن خديج ، عن أبيه : جاءنا أبو رافع من عند النبى ﷺ . يحتمل أن يكون أحد عميه اللذين أحدهما ظُهَيْر ابن رافع . (د)

٨٢٩٢ – أبــو رافع ، وقيل : ابن رافع ، وقيل : رافع : عن جابر . وهو عبيد الله ابن عبد الرحمن بن رافع . تقدم . (ن) [٤٣٣٤]

٨٢٩٣ – أبــو رافع : عن جدته سَلْمَى ؛ خادم رسول الله ﷺ . وعنه أيوب بن حسن بن على . (أ)

* * *

٨٢٩٤ – أبو الرَّبَاب : عن مَعْقِل بن يَسَار . وعنه الحَكَم بن عَطِيَّة ، مجهول . (أ)

* * *

٨٢٩٥ – أبــو الربيع : عن ابن عمر . وعنه أبو شعبة الطَّحَّان ، جار الأعمش . قال الدارقطنى : مجهول . (أ)

٨٢٩١ – تقريب (٦٣٩) رقم (٨٠٩١) قال ابن حجر : « يحتمل أن يكون أحد عميه اللذين روى عنهما فى الصحيح ؛ واسمهما ظُهَيْر ، ومُهَيْر » – تهذيب الكمال رقم (٧٣٥٥) (٣٠٣/٣٣) .

٨٢٩٢ – تهذيب الكمال . (٣٠٣/٣٣) .

٨٢٩٣ – تعجيل المنفعة (ص ٣١٧) رقم (١٢٧١) قال ابن حجر : قلت : هكذا ترجم له الحسينى ؛ وهو خطأ نشأ عن تصحيف ، وأيوب هذا هو الراوى عن جدته سلمى ، وهو أيوب بن حسن بن على بن أبى رافع ، فتصحفت ابن أبى رافع ، فصارت عن أبى رافع ، فنشأ هذا الوهم الشنيع . وصورة الحديث فى المسند : حدثنا أبو عامر ، ثنا عبد الرحمن هو ابن أبى الموالى ، عن أيوب ابن حسن بن على بن أبى رافع ، عن جدته سلمى ، فذكر الحديث فى الحجم . وهكذا ذكره البخارى فى التاريخ فى ترجمة أيوب ، فقال : قال لى الجعفى : ثنا أبو عامر فذكره – الإكمال رقم (١٠٧٠) والمسند (٤٤٦/١٠ . ٤٤٧ – رقم ٢٧٦٨٨) .

٨٢٩٤ – الإكمال (ص ٥٠٩) رقم (١٠٧١) ولم أجده فى التعجيل .

٨٢٩٥ – تعجيل المنفعة (ص ٣١٨) رقم (١٢٧٢) وفيه : عن ابن عمر – رضى الله عنهما – فى التغليس بالصبح ، وفيه قصته .. – الإكمال رقم (١٠٧٢) .

٨٢٩٦ – أبـو الربيع ؛ أشعث بن سعيد السَّمَّان : عن عاصم . تقـدم . (ت . هـ) [٥٠٣]

٨٢٩٧ – / أبـو الربيع ؛ سليمان بن داود الزَّهْرَانِيّ : تقدم . ٢٥٩/ب (خ . م . د . ن) [٢٥١٩]

٨٢٩٨ – أبـو الربيع سليمان بن داود المَهْرِيّ . تقدم . (د . ن) [٢٥١٤]

٨٢٩٩ – أبـو الربيع المدنى : عن أبى هُرَيْرَة . وعنه سِمَاك بن حَرْب ، وعَلْقَمَة بن مَرْثَد . قال أبو حاتم : صالح الحديث (أ . ت)

* * *

٨٣٠٠ – أبـو ربيعة الإيادى . ذكر ابن منده أن اسمه : عمر بن ربيعة : روى عن الحسن ، وعبد الله بن بُرَيْدَة . وعنه شريك ، وجماعة (أ . د . ت . هـ)

٨٣٠١ – أبو ربيعـة : عن أنس . وعنه حماد بن سلمة . مجهول . (أ)

* * *

٨٢٩٦ – تهذيب الكمال . (٣٠٤/٣٣) .

٨٢٩٧ – تهذيب الكمال . (٣٠٤/٣٣) (بخ) بدل (خ) .

٨٢٩٨ – تهذيب الكمال . (٣٠٥/٣٣) .

٨٢٩٩ – تقريب (٦٣٩) رقم (٨٠٩٢) قال ابن حجر : « مقبول . من الثالثة » . [+ بخ] .

– تهذيب الكمال رقم (٧٣٥٦) (٣٠٤/٣٣) (+ بخ) .

٨٣٠٠ – تقريب (٦٣٩) رقم (٨٠٩٣) قال ابن حجر : « مقبول . من السادسة » .

– تهذيب الكمال رقم (٧٣٥٧) (٣٠٥/٣٣) .

٨٣٠١ – تعجيل (ص ٣١٨) رقم (١٢٧٣) قال ابن حجر معقبًا : **بل هو معروف الاسم والعين والحال ، وهو سنان بن ربيعة الباهلى** ، أخرج له أحمد من رواية حماد بن سلمة ، عنه حديثين : الأول عن حسن بن موسى وعفان ، فرقهما تارة وجمعهما أخرى ، كلاهما عن حماد بن سلمة . (المسند ٢٩٧/٤ رقم ١٢٥٠٥) (٤٧٥/٤ رقم ١٣٥٠١) (٤٩٨/٤ رقم ١٣٦١٧) .

ثم قال ابن حجر : وأخرج البخارى من رواية حماد بن زيد ، عن سنان بن ربيعة ، عن أنس حديثا آخر . والله تعالى أعلم .

٨٣٠٢ – أبو رَجَـاء ؛ محمد بن سيف الحُدَّانى . تقدم . (ن) [٦٠٦٥]

٨٣٠٣ – أبو رجـاء : مُحْرِز بن عبد الله الجَزَرِىّ . تقدم . (هـ) [٥٨١٤]

٨٣٠٤ – أبو رجـاء : عبد الله بن وَاقِد الخُرَاسـانىّ الهَرَوِىّ . تقدم . (هـ) [٣٦٨٤]

٨٣٠٥ – أبو رجـاء : عِمْرَان بن مِلْحَان العُطَارِدِىّ : تقدم . (فع . أ . خ . م . ٤) [٥١٩٣]

٨٣٠٦ – أبو رجـاء : سَـلْمَان الجَـرْمِىّ . تقدم . (أ . خ . م . د . ن) [٢٤٣٨]

٨٣٠٧ – أبو رجـاء : عن أبى الصَّلت . وعنه قَبِيصَة بن عُقْبَة . قيل : هو الهروِى المذكور . (د) [رقم ٨٣٠٤]

* * *

٨٣٠٨ – أبو الرِّجَـال محمد بن عبد الرحمن الأنصارى . تقدم . (أ . خ . م . ن . هـ) [٦١٧٤]

* * *

٨٣٠٢ – تهذيب الكمال . (٣٠٧/٣٣) (+ مد) .

٨٣٠٣ – تهذيب الكمال . (٣٠٨/٣٣) (+ بخ) .

٨٣٠٤ – تهذيب الكمال . (٣٠٨/٣٣) .

٨٣٠٥ – تهذيب الكمال . (٣٠٨/٣٣) .

٨٣٠٦ – تهذيب الكمال . (٣٠٨/٣٣) .

٨٣٠٧ – تقريب (٦٣٩) رقم (٨٠٩٥) قال ابن حجر : « قيل : هو الهروى ، وإلا فمجهول ، من طبقته » .

– تهذيب الكمال رقم (٧٣٥٨) (٣٠٩/٣٣) .

٨٣٠٨ – تهذيب الكمال . (٣٠٩/٣٣) رقم (٧٣٥٩) .

٨٣٠٩ – أبو الرَّحَّـــال الأنصارى البصرى ؛ اسمه محمد بن خالد ، ويقال : خالد بن محمد : عن أنس ، وجماعة . وعنه أبو نُعَيْم ، ويحيى القَطَّان ، وعِدَّة . ضعفه « خ » ، وأبو حاتم . (ت)

٨٣١٠ – أبو الرَّحَّـــال الطائى ؛ عُقْبَة بن عبيد الكوفى : عن أنس ، وبشير بن يسار . وعنه أخوه سعيد ، ويحيى القَطَّان ، وجماعة . (أ . خ)

* * *

٨٣١١ – أبو رَزِيـــن : مسعود بن مالك الأَسَـدِىّ . تقدم . (فه . أ . م . ٤) [٦٥٨١]

٨٣١٢ – أبو رَزِيـــن ؛ لَقِيط بن صَبْرة العُقَيْلِىّ : تقدم . (أ . ٤) [٥٧٠٧]

٨٣١٣ – أبو رَزِيـــن : عن علىّ . وعنه أبو الحُوَيْرِث . قال شيخنا : كذا وقع فى عدة أصول . وفى بعضها : عن ابن زُرَيْر . وقال بعضهم فيه : عبد الله بن زُرَيْر . قلت : وهو الصواب – إن شـــاء الله – وهو الغافقـــــى . وقد تقدم . . (د . ن) [٣٢٩٤]

* * *

٨٣٠٩ – تقريب (٦٤٠) رقم (٨٠٩٦) قال ابن حجر : « ضعيف . من الخامسة » .
– تهذيب الكمال رقم (٧٣٦٠) (٣١١/٣٣) .

٨٣١٠ – تقريب (٦٤٠) رقم (٨٠٩٧) قال ابن حجر : « مقبول . من الخامسة » . [خت] .
– تهذيب الكمال رقم (٧٣٦١) (٣١١/٣٣) .

● **أبو الرداد الليثى** ، ويقال : رَدَّاد . تقدم . (د) [١٩٠٢] .

٨٣١١ – تهذيب الكمال . (٣١٢/٣٣) (+ بخ) .

٨٣١٢ – تهذيب الكمال . (٣١٢/٣٣) (+ بخ) .

٨٣١٣ – تهذيب الكمال رقم (٧٣٦٣) (٣١٣/٣٣) .

٨٣١٤ – أبـو رِشْـدين ؛ كريب . تقدم . وهو باسمه أشهر . (أ . خ . م . ٤) [٥٦٦٥]

* * *

٨٣١٥ – أبو الرصـافة الباهلى ، شامى : عن أبى أُمَامة . وعنه عمر بن ذرّ . (أ)

* * *

٨٣١٦ – أبو الرضـراض ، ويقال : رضـراض بن أسعد : عن على ، وابن مسعود . وعنه أبو الجَهْم سليمان بن أبى الجهم . وثقه ابن حبان . وضعفه الأزْدِىّ . (أ)

* * *

٨٣١٧ – أبو رِفَـاعة العَدَوِىّ ، قيل : اسمه تَميم بن أسد ، وقيل : ابن أَسِيد . وقال خليفة : اسمه عبد الله بن الحارث : له صحبة ، ورواية . وعنه حميد بن هلال ، وغيره . قال ابن عبد البَرّ : كان من فضلاء الصحابة ، يُعَدُّ فى أهل البصرة . قتل بكابُل سنة أربع وأربعين . (أ . م . ن)

٨٣١٨ – أبو رِفَـاعة : عن أبى سـعيد فى العـزل . تقدم فى **رفاعة** . [١٩٢٣] ويقال : فيه : أبو مُطِيع ، وسيأتى . (أ . ن)

* * *

٨٣١٤ – تهذيب الكمال . (٣١٣/٣٣) .

٨٣١٥ – تعجيل المنفعة (ص ٣١٨) رقم (١٢٧٤) قال ابن حجر : قلت : وقع فى نفس السند : ثنا أبو الرصافة ؛ رجل من أهل الشام من باهلة أعرابى . والحديث فى الغفران بين الصلاتين المكتوبتين .

– الإكمال رقم (١٠٧٤) . (والمسند ٢٩١/٨ – رقم ٢٢٣٠٠) .

٨٣١٦ – الإكمال (ص ٥١٠) رقم (١٠٧٥) وليس فى التعجيل ، وإنما قال ابن حجر : فى ترجمة رضراض بن سعد – يأتى فى الكنى – ولم نجده فى الموضع الذى ينبغى أن يكون فيه .

٨٣١٧ – تقريب (٦٤٠) رقم (٨٠٩٩) [+ بخ] .

– تهذيب الكمال رقم (٧٣٦٤) (٣١٤/٣٣) (+ بخ) .

٨٣١٨ – تهذيب الكمال . (٣١٥/٣٣) .

٨٣١٩ – أبو رُفَيْـــع المُخْدَجِيّ الكِنَانِيّ الفِلَسطِينى ، وقيل : رُفَيْع : عن عُبَادَة ابن الصَّامِت . وعنه عبد الله بن مُحَيْرِيز . وثقه ابن حبان . (د . ن . هـ)

* * *

٨٣٢٠ – أبو الرُّقَـــاد العَبْسِيّ : عن حذيفة . وعنه رَزين بن حَبيب الجُهَنِيّ . (أ)

* * *

٨٣٢١ – أبو رِمْثَـــة البَلَوِى ، ويقال : التَّمِيمِيّ . قيل : اسمه رِفَاعَة بن يَثْرِبيّ ، وقيل : بالعكس : له صحبة ، ورواية . وعنه إياد بن لقيط . (فع . أ . د . ت . ن)

* * *

٨٣٢٢ – أبو رَمْـــلة ؛ عامر : عن مِخْنَف . تقدم . (أ . ٤) [٣٠٨٧]

٨٣٢٣ – أبو رَمْـــلة : عن عبيد الله بن مســـلم ، عن معاذ . وعنه قيس بن مسلم . مجهول . (أ)

* * *

٨٣٢٤ – أبو رُهْـــم ؛ أحزاب السَّمَاعِيّ .تقدم . (أ . د . ن . هـ) [١٥٣]

٨٣٢٥ – أبو رُهْـــم ؛ كُلْثُوم بن الحُصَيْن الغِفَارِيّ . تقدم . (أ) [٥٦٨٣]

٨٣١٩ – تقريب (٦٤٠) رقم (٨١٠٠) قال ابن حجر : « مقبول . من الثالثة » .
– تهذيب الكمال رقم (٧٣٦٥) .

٨٣٢٠ – الإكمال رقم (١٠٧٦) ، ولم أجده فى التعجيل .

٨٣٢١ – تقريب (٦٤٠) رقم (٨١٠٢) قال ابن حجر : « صحابى . قال ابن سعد : مات بإفريقية » . تهذيب الكمال رقم (٧٣٦٧) (٣١٦/٣٣) .

٨٣٢٢ – تهذيب الكمال . (٣١٧/٣٣) .

٨٣٢٣ – تعجيل المنفعة (ص ٣١٨) رقم (١٢٧٥) وقال : « حديثه فى الكوفيين » .
– الإكمال رقم (١٠٧٧) .

٨٣٢٤ – تهذيب الكمال . (٣١٧/٣٣) .

٨٣٢٥ – تهذيب الكمال . (٣١٧/٣٣) (بخ) .

٨٣٢٦ – أبو روبــة : عن أبي سعيد . هو شداد بن عبد الرحمن تقدم . (فه) [٢٧٢١]

٨٣٢٧ – أبو رَوْح ؛ شَبِيب بن نُعَيْم الشامى . تقدم . (د . ن) [٢٧٠٩]

٨٣٢٨ – أبو رَوْح ؛ عبد الرحمن بن قيس العَتَكِىّ . تقدم . (د) [٣٩٩٨]

٨٣٢٩ – أبـو رَوْح الكِلاعِىّ . قيل : اسمه شبيب ، قال : صَلَّى بنا رسول الله ﷺ ، فقرأ سورة الروم ، فلبس عليه ، الحديث رواه عنه عبد الملك بن عمير . (أ)

٢٦٠/أ **٨٣٣٠ – / أبو رَوْق ؛ عطية بن الحارث الهَـمْدَانِىّ** تقــدم . (أ . د . ن . هـ) [٤٦٣٥]

٨٣٣١ – أبو رَيْحَــانة ؛ شَمْعُون الأَزْدِىّ : تقدم . (أ . د . ن . هـ) [٢٧٩٠]

٨٣٣٢ – أبو رَيْحَــانة ؛ عبد الله بن مطر السَّعْدِىّ . تقدم . (أ . م . د . ت . هـ) [٣٦١٨]

٨٣٣٣ – أبو رِيمــة ، صحابى : روى عنه الأَزْرَق بن قيس . (د)

* * *

٨٣٢٦ – تعجيل المنفعة (ص ٣١٨) رقم (١٢٧٦) وقال : ويقال : ابن عمران الثعلبى ، ويقال : اسمه يحيى . تقدم . فى حرف الشين ، ويقال : هما اثنان .

٨٣٢٧ – تهذيب الكمال . (٣١٨/٣٣) .

٨٣٢٨ – تهذيب الكمال . (٣١٨/٣٣) .

٨٣٢٩ – الإكمال (ص ٥١١) رقم (١٠٧٨) ، ولم أجده فى التعجيل .

٨٣٣٠ – تهذيب الكمال . (٣١٨/٣٣) .

٨٣٣١ – تهذيب الكمال . (٣١٩/٣٣) .

٨٣٣٢ – تهذيب الكمال . (٣١٩/٣٣) .

٨٣٣٣ – تقريب (٦٤٠) قال ابن حجر : « صحابى ، له حديث ، هكذا ضبطه ابن مَنْدَه ، وتبعه المِزّى ، والذى فى نسخ أبى داود : أبو رِمْثة ، وهو المتقدم » . [٨٣٢١] .

– تهذيب الكمال رقم (٧٣٦٨) (٣١٩/٣٣) .

حـــرف الـــزاى

٨٣٣٤ - أبو الزَّاهِـــريَّة ؛ حُدَيْر بن كُرَيب الحِمْصِىّ . تقدم . (م . د . ن . هـ) [١١٥٦]

* * *

٨٣٣٥ - أبو زايـــد ، أو أبو زيد : عن ابن مسعود « فى الوضوء بالنبيذ » . رواه شريك هكذا بالشك ، عن أبى فَزَارَة ، عنه . وسيعاد فى ذا الباب . (د)

* * *

٨٣٣٦ - أبو زُبَيْـــد ؛ عَبْثَر بن القاسم الكوفى . تقدم . (أ . خ . م . ٤) [٣١٦٤]

* * *

٨٣٣٧ - أبو الزُّبَـــيْر ؛ محمد بن مسلم المكى . تقدم . (ع) [٦٣٦٦]

* * *

٨٣٣٨ - أبو زُرَارة ؛ ليث بن عاصم المصرى : تقدم . (ن) [٥٧١٤]

٨٣٣٩ - أبو زُرْعَـــة بن عمرو بن جرير بن عبد الله البَجَلِىّ ،

٨٣٣٤ - تهذيب الكمال . (٣٢١/٣٣) (+ ر) .

٨٣٣٥ - تهذيب الكمال . (٣٢١/٣٣) .

٨٣٣٦ - تهذيب الكمال . (٣٢٢/٣٣) .

٨٣٣٧ - تهذيب الكمال . (٣٢٢/٣٣) .

٨٣٣٨ - تهذيب الكمال . (٣٢٢/٣٣) .

٨٣٣٩ - تقريب (٦٤١) رقم (٨١٠٣) قال ابن حجر : « ثقة . من الثالثة » .

- تهذيب الكمال رقم (٧٣٧٠) (٣٢٣/٣٣) .

الكوفى . قيل : اسمه هَرِم ، وقيل : غير ذلك : روى عن جده جَرِير ، وأبى هريرة ، وجماعة . وعنه عمه إبراهيم ، وابن عمه جرير بن يزيد ، وعلى بن مدرك ، وعدة . وثقه ابن معين ، وابن خِرَاش . (أ . خ . م . ٤)

٨٣٤٠ – أبو زُرْعــة ؛ عبد الرحمن بن عمرو الدمشـــــقى . تقدم . (د) [٣٩٧٣]

٨٣٤١ – أبو زُرْعـــة : عبيد الله بن عبد الكريم الرَّازِىّ . تقدم . (م . ت . ن . هـ) [٤٣٣٨]

٨٣٤٢ – أبو زرعـــة : يحيى بن أبى عمرو السَّيْبَانِى . تقدم . (د . ن . هـ) [٧٥٨٦]

٨٣٤٣ – أبو زُرْعَــة : عن أبى ادْرِيس الخَوْلانِىّ . وعنه أبو الخَطَّاب . قال أبو حاتم : مجهول . (أ . ت) .

٨٣٤٤ – أبو الزَّغْــرَاء الأكبر ؛ عبد الله بن هانـــئ الأزدىّ . تقدم . (ت) [٣٦٧٣]

٨٣٤٥ – أبو الزعـــراء الأصـــغر ؛ عمرو بن عمرو . تقدم . (أ . د . ن . هـ) [٥٠٩٧]

٨٣٤٦ – أبو الزعـــراء ؛ يحيى بن الوليد الطائـــــى . تقدم . (د . ن . هـ) [٧٦٣٠]

٨٣٤٠ – تهذيب الكمال . (٣٢٦/٣٣) .

٨٣٤١ – تهذيب الكمال . (٣٢٦/٣٣) .

٨٣٤٢ – تهذيب الكمال . (٣٢٦/٣٣) (+ بخ) .

٨٣٤٣ – تقريب (٦٤١) رقم (٨١٠٤) قال ابن حجر : « قيل : هو ابن عمرو بن جرير ، وإلا فهو مجهول . من الخامسة » . تهذيب الكمال رقم (٧٣٧١) (٣٢٧/٣٣) .

٨٣٤٤ – تهذيب الكمال . (٣٢٧/٣٣) .

٨٣٤٥ – تهذيب الكمال . (٣٢٧/٣٣) (+ عخ) .

٨٣٤٦ – تهذيب الكمال . (٣٢٨/٣٣) .

٨٣٤٧ – أبو زُكَيْر يحيى بن محمد المدني : تقدم . (م . ت . ن . هـ) [٧٦٠٦]

٨٣٤٨ – أبو زُمَيْل ؛ سماك بن الوليد الحنفي . تقدم . (م . ٤) [٢٥٨٨]

٨٣٤٩ – أبو الزِّنَاد ؛ عبد الله بن ذَكْوَان . تقدم . (فع . ك . أ . خ . م . ٤) [٣٢٧٨]

٨٣٥٠ – أبو زُهَير ؛ عُمَارَة بن رُوَيبة الثقفي . تقدم . (أ . هـ) [٤٨٥٤]

٨٣٥١ – أبو زُهَير ؛ عبد الرحمن بن مَغْرَاء الدَّوْسِيّ . تقدم . (٤) [٤٠٢٨]

٨٣٥٢ – أبو زُهَير ؛ العلاء بن زُهَيْر الأَزْدِي . تقدم . (ن) [٥٢٥٧]

٨٣٥٣ – أبو زياد الشامي ؛ خيار بن سَلَمة . تقدم . (د . ن) [١٧٢٨]

٨٣٥٤ – أبو زياد الطَّحَّان ، مولى الحسن بن علي : عن أبي هريرة . وعنه شعبة . وثقه ابن معين ، وغيره . (أ)

٨٣٤٧ – تهذيب الكمال . (٣٢٨/٣٣) (+ مد) .

٨٣٤٨ – تهذيب الكمال . (٣٢٨/٣٣) (+ بخ) .

٨٣٤٩ – تهذيب الكمال . (٣٢٩/٣٣) .

٨٣٥٠ – تهذيب الكمال . (٣٢٩/٣٣) .

٨٣٥١ – تهذيب الكمال . (٣٢٩/٣٣) (+ بخ) .

٨٣٥٢ – تهذيب الكمال . (٣٣٠/٣٣) .

● **أبو زهير النميرى** ، ويقال : أبو الأزهر . تقدم . [٧٩١٢] .

٨٣٥٣ – تهذيب الكمال . (٣٣٠/٣٣) .

● **أبو زياد الشامي** : عن سليمان بن سلمة . وعنه حَرِيز بن عثمان ، وغيره / تمييز [تقريب : « مقبول . من السادسة » رقم ٨١٠٦ – تهذيب الكمال – رقم ٧٣٧٣] .

٨٣٥٤ – تعجيل المنفعة (ص ٣١٩) رقم (١٢٧٩) قال ابن حجر : قلت : ذكره ابن أبي حاتم فقال : كوفي سمع أبا هريرة ، ونقل توثيقه عن ابن معين قال : وسألت أبي عنه ؟ فقال : شيخ صالح الحديث . وقال أبو أحمد الحاكم في الكنى فيمن لا يعرف : اسمه أبو زياد الطحان =

٨٣٥٥ – أبو زيـــاد الكِلابى اللُّغَوِىّ : ذكره « د » فى تفسير أسنان الإبل . (د)

* * *

٨٣٥٦ – أبو زيـــادة عبيد الله بن زيادة البكرى . تقدم . (أ . د) [٤٣١١]

٨٣٥٧ – أبو زَيْد عمرو بن أَخْطَب الأنصارى . تقدم . (م – ٤) [٥٠٠٠]

٨٣٥٨ – أبو زيـــد سعيد بن أوس الأنصارى . تقدم . (د . ت) [٢٢٤٥]

٨٣٥٩ – أبو زيـــد المَخْزُومِىّ الكوفى مولى عمرو بن حُرَيث : عن ابن مسعود فى الوضوء بالنبيذ . وعنه أبو فزارة راشد بن كَيْسَان . قال ابن أبى داود [1] كان نَبَّاذًا بالكوفة . (أ . د . ت . هـ)

٨٣٦٠ – أبو زيـــد : ســـعيد بن الربيع الهَرَوِىّ . تقدم . (خ . م . ت . ن) [٢٢٧٤]

= الهاشمى ، مولى الحسن بن على ، حديثه فى البصريين ، وهو فى الزجر عن الشرب قائمًا ، ولهم شيخ آخر يقال له : أبو زياد الطحان ، ذكره الحاكم أبو أحمد وسماه سهل بن زياد . روى عن سليم التيمى ، روى عنه عبيد الله بن يوسف الجبيرى وغيره .

– الإكمال رقم (١٠٧٩) .

٨٣٥٥ – تقريب (٦٤٢) رقم (٨١٠٧) قال ابن حجر : « مقبول . من العاشرة » .

– تهذيب الكمال رقم (٧٣٧٤) (٣٣١/٣٣) .

٨٣٥٦ – تهذيب الكمال . (٣٣١/٣٣) وفيه : « أبو زياد » ، ولكن فى التقريب كما هنا : «أبو زيادة » ، ولم ينبه محقق التهذيب إلى الفرق ، وهذا يقوى الظن بأنه خطأ مطبعى ، وكذلك فى تهذيب التهذيب . والله عز وجل أعلم .

٨٣٥٧ – تهذيب الكمال . (٣٣١/٣٣) .

٨٣٥٨ – تهذيب الكمال . (٣٣١/٣٣) .

٨٣٥٩ – تقريب (٦٤٢) رقم (٨١٠٨) وفيه : « مجهول . من الثالثة » .

– تهذيب الكمال رقم (٧٣٧٥) (٣٣٢/٣٣) .

(١) فى تهذيب التهذيب : « وقال أبو داود » ، وهو خطأ .

٨٣٦٠ – تهذيب الكمال . (٣٣٣/٣٣) .

٨٣٦١ – أبو زيـــد ، مولى بنى ثعلبة ، قيل : اسمه الوليد : عن مَعْقِل بن أبى مَعْقِل . وعنه عمرو بن يحيى بن عُمَارَة الأنصارى . (أ . د . هـ)

٨٣٦٢ – أبو زيـــد : عن أبى المغيرة . وعنه بِشْر بن مَنْصُور الحنَّاط . مجهولون . (هـ)

٨٣٦٣ – أبو زيـــد : عن أبى هريرة . وعنه أبو الجَهْم سليمان بن الجَهْم فقط . (أ . ن)

٨٣٦٤ – أبو زينب ، حجازى : عن مولاه حازم بن حَرْمَلَة ، وأبى ذَرّ . وعنه خالد بن سعيد بن أبى مريم ، ونُعَيْم المُجْمِر . (هـ)

* * *

٨٣٦١ – تقريب (٦٤٢) رقم (٨١٠٩) وفيه : « مجهول . من الرابعة » .
– تهذيب الكمال رقم (٧٣٧٦) (٣٣٤/٣٣) .

٨٣٦٢ – تقريب (٦٤٢) رقم (٨١١٠) وفيه : « مجهول . من السابعة ، وقيل : هو عبد الملك بن ميسرة » . تهذيب الكمال رقم (٧٣٧٧) (٣٣٤/٣٣) .

٨٣٦٣ – تقريب (٦٤٢) رقم (٨١١١) وفيه : « مجهول . من الثالثة » .
– تهذيب الكمال رقم (٧٣٧٨) (٣٣٥/٣٣) .

٨٣٦٤ – تقريب (٦٤٢) رقم (٨١١٢) وفيه : « مجهول . من الرابعة » .
– تهذيب الكمال رقم (٧٣٧٩) (٣٣٦/٣٣) .

حـــرف الســـين

٨٣٦٥ – أبـــو ساسان : حُضَين بن المُنْذِر الرَّقَاشِيّ . تقدم . (م . د . ن . هـ) [١٣٦٩]

* * *

٨٣٦٦ – أبو ســالم : ســفيان بن هانئ الجَـــيْشَانِيّ . تقدم . (أ . م . د . ن) [٢٤١٤]

* * *

٨٣٦٧ – أبو الســائِب الأنصارى مولاهم ، المدنى : عن أبى سعيد ، وأبى هريرة ، والمغيرة بن شُعبة . وعنه الزهرى ، وشَرِيك ، وجماعة . وثقه ابن حبان . (ك . أ . م . ٤)

* * *

٨٣٦٨ – أبو الســائب ؛ سَلْم بن جُـــنَادَة الكوفى : تقدم . (ت . هـ) [٢٤٢٥]

* * *

٨٣٦٩ – / أبو ســباع : عن وائلة بن الأسقع . وعنه يزيد بن أبى مالك . قال أبو حاتم : مجهول . (أ) . ٢٦٠/ب

٨٣٦٥ – تهذيب الكمال . (٣٣٨/٣٣) .

٨٣٦٦ – تهذيب الكمال . (٣٣٨/٣٣) .

٨٣٦٧ – تقريب (٦٤٣) رقم (٨١١٣) وفيه : « ثقة . من الثالثة » . [+ ر]

– تهذيب الكمال رقم (٧٣٨٠) (٣٣٨/٣٣) (+ ر) .

٨٣٦٨ – تهذيب الكمال . (٣٣٩/٣٣) .

٨٣٦٩ – تعجيل المنفعة (ص ٣١٩ – ٣٢٠) قال ابن حجر : كذا قال الحسينى ، واعتمد =

٨٣٧٠ – أبو سَبْرَة ، عبد الله بن عابس النَّخَعِيّ ، الكوفى : عن محمد بن كَعْب القُرَظِيّ ، وغيره . وعنه الأعمش ، وغيره . وثقه ابن حبان . وقال ابن مَعين : لا أعرفه . (أ . د . ت . هـ)

٨٣٧١ – أبو سَبْرَة ، قيل : اسمه سالم بن سبرة الهُذَلِيّ : عن عبد الله ابن عمرو . وعنه عبد الله بن بُرَيْدَة . (أ)

* * *

٨٣٧٢ – أبو سِرْوَعَة ؛ عُقْبَة بن الحارث القرشى : له صحبة ، ورواية . تقدم . (خ . د . ت . ن) [٤٦٥٣]

* * *

٨٣٧٣ – أبو سَرِيحة ؛ حذيفة بن أَسِيد الغِفَارِيّ . تقدم . (أ . م . ٤) [١١٥٧]

* * *

٨٣٧٤ – أبو سعد ، ويقال أبو سعيد – بن أبى فَضَالة الأنصارى الحارثى : له صحبة . ورواية ، وعنه زياد بن مينا . (أ . ت . هـ)

= على (الميزان) فإنه ذكره فقال : « مجهول . وقال فى الخطبة : إنه إذا أطلق لفظة « مجهول . فمراده أن أبا حاتم قالها . وقد تعقب هذا هنا ابن عبد الهادى فيما قرأت بخطه فقال : لم يذكره ابن أبى حاتم فدل على أنها من كلام الذهبى ، قلت : فنسبتها حينئذ لأبى حاتم وهم . وقد أخرج الحديث المذكور الحاكم فى (المستدرك) ، ولم يتعقبه الذهبى فى تلخيصه . وقال أبو أحمد الحاكم فى الكنى : حديثه فى أهل الشام .

– الإكمال رقم (١٠٨٠) .

٨٣٧٠ – تقريب (٦٤٣) رقم (٨١١٤) وفيه : « مقبول . من الثالثة » .

– تهذيب الكمال رقم (٧٣٨١) (٣٤٠/٣٣) .

٨٣٧١ – الإكمال (ص ٥١٥) رقم (١٠٨١) ، ولم أجده فى تعجيل المنفعة .

٨٣٧٢ – تهذيب الكمال . (٣٤٢/٣٣) .

٨٣٧٣ – تهذيب الكمال . (٣٤٢/٣٣) .

٨٣٧٤ – تقريب (٦٤٣) رقم (٨١١٦) وفيه : « صحابى ، له حديث » .

– تهذيب الكمال رقم (٧٣٨٣) (٣٤٢/٣٣) .

٨٣٧٥ - أبو سعد ، ويقال أبو سعيد - الأَزْدِيّ قارئهم : عن زيد بن أرقم . وعنه إسماعيل بن عبد الرحمن السُّدِّيّ . وثقه ابن حبان . (ت . هـ)

٨٣٧٦ - أبو سعد ، ويقال : أبو سعيد الأعمى ، مكى : عن أبى هريرة ، والسائب مولى الفارسيين . وعنه ابن جريج . مجهول . روى قصة أبى أيوب فى خروجه إلى عُقْبَة بن عامر بمصر . وزعم صاحب الكمال أن (هـ) روى له . قال شيخنا : ولم أقف على ذلك . (أ)

٨٣٧٧ - أبو سعد ؛ شرحبيل بن سعد ، مولى الأنصار . تقدم . (د . هـ) [٢٧٢٩]

٨٣٧٨ - أبو سعد ؛ سعيد بن المَرْزُبَان . تقدم . (ت . هـ) [٢٣٦٠]

٨٣٧٥ - تقريب (٦٤٣) رقم (٨١١٧) وفيه : « مقبول . من الثالثة » .

- تهذيب الكمال رقم (٧٣٨٤) (٣٤٤/٣٣) .

٨٣٧٦ - الإكمال رقم (١٠٨٣) .

- تعجيل المنفعة (ص ٣٢٠) رقم (١٢٨٤) قال ابن حجر : أبو سعد المكى ، ويقال : أبو سعيد الأعمى . قال ابن جريج : سمعت أبا سعد يحدث عطاء قال : رحل أبو أيوب الأنصارى إلى عقبة بن عامر فذكر حديث : « من ستر مسلمًا » . وروى ابن جريج أيضًا قال : سمعت أبا سعيد الأعمى ، يخبر عن رجل قال له : السائب مولى الفارسيين ، عن زيد بن خالد أنه رأى عمر يضرب على الركعتين بعد العصر . وفى رواية عن ابن جريج : مولى الفارسى ، فقيل : هو الذى روى عن أبى هريرة ، وروى عنه أيضًا ابن جريج . وقد ذكره صاحب الكمال أن ابن ماجة أخرج له ، وتوقف المزى فقال : لم أقف على روايته . قلت : ذكره أبو أحمد فيمن لم يعرف اسمه ، فقال : أبو سعد الأعمى ، سمع منه عطاء وابن جريج ، حديثه فى أهل الحجاز ، ثم ساق من طريق هشام بن يوسف ، عن ابن جريج ، أخبرنى أبو سعد الأعمى وحدى ومع عطاء قال : لقى أبو هريرة رجلا يحمل زكاة ماله ، الحديث موقوف ، فالظاهر أن الجميع واحد . وقد ذكر أبو أحمد فى الكنى أيضًا آخر ، يقال له : أبو سعيد الأزدى إمام الأزد ، روى عن على أتى السوق ، روى عنه إسماعيل بن سالم ، حديثه فى الكوفيين . قلت : وهذا غير المكى ، والله أعلم .

- تهذيب الكمال رقم (٧٣٨٨) وانظر : تعليق المحقق عبد الله سُرور .

● **أبو سعد** ، ويقال : أبو سعيد الأنصارى - يأتى - إن شاء الله تعالى .

٨٣٧٧ - تهذيب الكمال . (٣٤٤/٣٣) (+ بخ) .

٨٣٧٨ - تهذيب الكمال . (٣٤٥/٣٣) (+ بخ) .

٨٣٧٩ – أبو سعد الحِمْيَرى الحمصى ، ويقال : أبو سعيد : عن واثِلَة ، وأبى هريرة . وعنه الفَرَج بن فَضَالَة فقط . مجهول [١] . (د)

٨٣٨٠ – أبو سعد السَّاعِدِى : عن أنس . وعنه رَوَّاد بن الجَرَّاح فقط ، مجهول . وقال ابن حبان : لا يجوز الاحتجاج به . (هـ)

٨٣٨١ – أبو سعد ، محمد بن مُيَسَّر الصَّاغَانىّ . تقدم . (ت) [٦٤٠٦]

٨٣٨٢ – أبو سعد المدنى ، يقال : إنه شرحبيل بن سعد : عن أبى رافع . وعنه مِخْوَل بن راشد . مجهول . (أ . هـ)

* * *

٨٣٨٣ – أبو سعيد بن رافع ، حجازِىّ : عن ابن عمر قولَه . وعنه عمرو بن دينار . (ن)

٨٣٨٤ – أبو سعيد بن المُعَلَّى الأنصارى المدنى ، يقال : اسمه رافع ، ويقال : الحارث بن أوس بن المُعَلَّى : له صحبة ، ورواية . وعنه حفص بن عاصم . مات سنة ثلاث – ويقال سنة أربع – وسبعين . (أ . خ . د . ن . هـ)

٨٣٧٩ – تقريب (٦٤٣) رقم (٨١١٨) وفيه : « مجهول . من الرابعة » . [د] .
– تهذيب الكمال رقم (٧٣٨٥) (٣٤٥/٣٣) (د) .

(١) فى الأصل (ت) ، وما اثبتناه من التهذيبين والخلاصة ، وإن كان فى الأخيرة (هـ) أيضًا وأظنه خطأ . والله تعالى أعلم .

٨٣٨٠ – تقريب (٦٤٣) رقم (٨١١٩) وفيه : « مجهول . من الخامسة » .
– تهذيب الكمال رقم (٧٣٨٦) (٣٤٦/٣٣) .

٨٣٨١ – تهذيب الكمال . (٢٤٦/٣٣) .

● أبو سعد الخير ، ويقال : أبو سعيد الجُبْرَانى – يأتى – إن شاء الله عز وجل .

٨٣٨٢ – تهذيب الكمال . (٧٣٨٧) (٣٤٧/٣٣) .

٨٣٨٣ – تقريب (٦٤٤) رقم (٨١٢١) وفيه : « مقبول . من الرابعة » . [+ قد] .
– تهذيب الكمال رقم (٧٣٨٩) (٣٤٧/٣٣) (+ قد) .

٨٣٨٤ – تقريب (٦٤٤) رقم (٨١٢٢) – تهذيب الكمال رقم (٧٣٩٠) (٣٤٨/٣٣) .

٨٣٨٥ – أبو سعيد بن أبي المُعَلَّى المدني : عن علي ، وأبي هريرة . وعنه سَلَمَة ابن وَرْدَان . (ت)

٨٣٨٦ – أبو سعيد الأَزْدِيّ ، شامي ، حديثه في البصريين : عن أبي هريرة . وعنه قتادة . وثقه ابن حبان . (د) .

٨٣٨٧ – أبو سعيد الأزدي : عن عبد الله بن عمرو بن العاص ، وعنه الأعمش ، وأبو إسحاق الهَمْدَانيّ . وثقه ابن حبان . (أ)

٨٣٨٨ – أبو سعيد ؛ عبد الله بن سعيد الأشج . تقدم . (خ . م . ٤) [٣٣٢٦]

٨٣٨٩ – أبو سعيد ، ويقال أبو سعد : عن زكريا بن أبي زائدة . وعنه موسى ابن مَرْوَان الرَّقِّي فقط . (ن) .

٨٣٨٥ – تقريب (٦٤٤) رقم (٨١٢٣) وفيه : « مقبول . من الثالثة » .

– تهذيب الكمال رقم (٧٣٩١) (٣٥٠/٣٣) .

● **أبو سعيد الأزدي** (ت) ، ويقال : أبو سعد (هـ) . تقدم . [٨٣٦٩] .

٨٣٨٦ – تقريب (٦٤٤) رقم (٨١٢٤) وفيه : « مقبول . من الثالثة » .

– تهذيب الكمال رقم (٧٣٩٢) (٣٥١/٣٣) .

٨٣٨٧ – تعجيل المنفعة (ص ٣٢٠) وفيه : أبو سعد الأزدي ، ويقال : أبو سعيد ، عن عبد الله بن عمرو بحديث « المسلم من سلم المسلمون من لسانه ويده » . روى عنه الأعمش وأبو إسحاق . ذكره ابن حبان في (الثقات) ، وقال : حديثه في الكوفيين ، وقد أخرج أبو داود لأبي سعيد الأزدي عن أبي هريرة حديثًا . وذكره ابن حبان في (الثقات) أيضًا . شامي حديثه في البصريين ، وهو غير أبي سعد الأزدي الراوي عن زيد بن أرقم عند الترمذي وابن ماجة .

– الإكمال رقم (١٠٨٢) .

٨٣٨٨ – تهذيب الكمال . (٣٥٢/٣٣) .

٨٣٨٩ – تقريب (٦٤٤) رقم (٨١٢٥) وفيه : « يقال : هو عمر بن حفص بن ثابت الحلبي . مقبول . من العاشرة » .

– تهذيب الكمال رقم (٧٣٩٣) (٣٥٢/٣٣) .

٨٣٩٠ – أبو سعيد : أَسِيد بن أبى أَسيد البراد . تقدم . (٤) [٤٩٢] .

٨٣٩١ – أبو سعيد بن زيد ، صحابى : روى عنه الشعبى ، أن النبى ﷺ مرت به جنازة فقام . كذا وقع فى مسند الشاميين ، والكوفيين . ورواه أبو نُعَيم كذلك ، وأخرجه أبو موسى ، وقال : كذا وقع فى رواية القَطِيعىّ [حم ١٦٤/٤] . ورواه الطبرانى عن عبد الله بن أحمد بإسناده مثله إلَّا أنه قال : « أشهد على أبى سعيد الخدرىّ » . قال ابن الأثير : وكأنه أصح . (أ) .

٨٣٩٢ – أبو سعيد الأنصارى : عن أبى يحيى مولى آل الزبير . وعنه جبير بن عمرو الأنصارى . (أ) .

٨٣٩٣ – أبو سعيد الحُبْرَانىّ الحِمْيرِىّ الحِمْصِىّ ، ويقال : أبو سعد الخير الأثمارى ، ويقال : إنهما اثنان . يقال : اسمه زياد ، ويقال : عامر ، ويقال : عمر بن سعد : عن أبى هريرة . وعنه حُصَيْن الحُبْرَانىّ . وثقه ابن حبان . (أ . د . هـ) .

٨٣٩٠ – تهذيب الكمال . (٣٥٣/٣٣) .

٨٣٩١ – تعجيل المنفعة (ص ٣٢١) . قال ابن حجر : وليس كما قال ، وأظنه وهمًا منه ؛ فقد أخرجه البغوى فى (معجم الصحابة) عن عبد الله بن أحمد كما قال القطيعى ، ثم فتح الله بالوقوف عليه فوجدته فى مسند سعيد بن زيد ؛ أحد العشرة ، من (مسند البزار) أخرجه من طريق الطيالسى عن سعيد من هذا الوجه بلفظ : أشهد على سعيد بن زيد ، ثم نبه البزار على ما وقع فى غير رواية الطيالسى بلفظ على أبى سعيد ، انتهى . فظهر أن الوهم إنما هو فى زيادة لفظة (أبى) فى قوله أبى سعيد ، **وإنما هو سعيد اسم لا كنية** – الإكمال رقم (١٠٨٥) .

٨٣٩٢ – تعجيل المنفعة (ص ٣٢١) وزاد : كذا ذكره الحسينى ، والذى فى المسند : أبو سعد بسكون العين ، وكذا ذكر ضبطه شيخنا الحافظ العراقى . [حم ١٦٦/١]

– الإكمال رقم (١٠٨٤) .

٨٣٩٣ – تقريب (٦٤٤) رقم (٨١٢٦) وفيه : « مجهول . من الثالثة » .

– تهذيب الكمال رقم (٧٣٩٤) (٣٥٣/٣٣) .

● [**أبو سعيد الخير الأثمارى** : صحابى ، له حديث . وقد وهم من خلطه بالذى قبله ، ووهم أيضًا من صحف الذى قبله به – تقريب ٨١٢٧] .

٨٣٩٤ – / أبو سعيد الحِمْيَرِىّ : عن معاذ ، لعله مرسل . وعنه حَيْوَة ٢٦١/أ
ابن شُرَيْح . حديثه فى المصريين . (د . هـ) .

٨٣٩٥ – أبو سعيد الخُدْرِىّ ؛ سعد بن مالك بن سِنَان . تقدم . (ع)
[٢٢٢٥]

٨٣٩٦ – أبو سعيد جُعْثُل بن هَاعَان الرُّعَيْنِى . تقدم . (أ . ٤) [٩١٧]

٨٣٩٧ – أبو سعيد ، ويقال أبو سعد الزُّرَقِىّ ، الأنصارى . قيل : اسمه سعد ابن عُمَارَة ، وقيل : بالعكس : له صحبة ، ورواية فى العَزْل ، وفى الضَّحَايا . وعنه عبد الله بن مُرَّة ، ومكحول . (أ . ن . هـ)

٨٣٩٨ – أبو سعيد الشامى : عن وَرَّاد الكاتب . وعنه ابن عون فقط . (م)

٨٣٩٩ – أبو سعيد الشامى : عن مكحول . وعنه عُقْبَة بن يَقْظَان . قال الدارقطنى : مجهول . (هـ)

٨٤٠٠ – أبو سعيد ؛ كيسان المَقْبُرِىّ : عن أبى هريرة . تقدم . (ك . خ . م . ٤) . [٥٧٠٣]

م

٨٣٩٤ – تقريب (٦٤٤) رقم (٨١٢٨) وفيه : « شامى : مجهول . من الثالثة . وروايته عن معاذ بن جبل مرسلة » – تهذيب الكمال رقم (٧٣٩٥) (٣٣/٣٥٤) .

٨٣٩٥ – تهذيب الكمال . (٣٣/٣٥٥) .

٨٣٩٦ – تهذيب الكمال . (٣٣/٣٥٥) .

٨٣٩٧ – تقريب (٦٤٤) رقم (٨١٢٩) وفيه : « وقيل : عامر بن مسعود وهو خطأ ، وجزم ابن حبان بأنه أبو سعيد الخير ، المذكور قبله » – تهذيب الكمال رقم (٧٣٩٦) (٣٣/ ٣٥٦) .

٨٣٩٨ – تقريب (٦٤٤) رقم (٨١٣٠) وفيه : قيل : هو كثير رضيع عائشة ، وقيل : عمرو بن سعيد الثقفى ، وقيل : عبدربه ، وقيل : هو الحسن البصرى ، وقيل : هو آخر . « مجهول . لا يعرف اسمه . من السادسة » – تهذيب الكمال رقم (٧٣٩٧) (٣٣/٣٥٧) .

٨٣٩٩ – تقريب (٦٤٤) رقم (٨١٣١) وفيه : « مجهول . من السابعة » .
– تهذيب الكمال رقم (٧٣٩٨) (٣٣/٣٥٧) .

٨٤٠٠ – تهذيب الكمال . (٣٣/٣٥٨) .

٨٤٠١ – أبو سعيد ؛ عبد الرحمن بن عبد الله ، مولى بنى هاشم . تقدم . (أ . خ . ن . هـ) [٣٩٢٧]

٨٤٠٢ – أبو سعيد ، مولى عبد الله بن عامر الخُزَاعِيّ : عن أبى هريرة . وعنه أسامة بن زيد اللَّيْثِيّ ، وجماعة . وثقه ابن حبان . (أ . م . ن . هـ)

٨٤٠٣ – أبو سعيد ، مولى المَهْرِيّ : عن أبى ذر ، وأبى سعيد ، وجماعة . وعنه ابناه ؛ يزيد ، وأبو السُّمَيْط سعيد ، ويحيى بن أبى كثير ، وآخرون . (أ . م . د . ت . ن)

٨٤٠٤ – أبو سعيد : عن عبد الملك الزُّبَيْرِيّ . وعنه نُقَيْب بن حاجِب بحديث « السَّفَرْجَلَة » . وهم مجهولون . (أ . م . د . ت . ن)

* * *

٨٤٠٥ – أبو السَّفَر ؛ سعيد بن يُحْمِد الهَمْدَانى . تقدم . (فع . أ . خ . م . ٤) [٢٣٧٩]

٨٤٠٦ – أبو سفيان ؛ صخر بن حرب ، الأموى . تقدم . (أ . خ . م . د . ت . ن) [٢٨٧٢]

٨٤٠١ – تهذيب الكمال . (٣٥٨/٣٣) (+ صد) .

٨٤٠٢ – تقريب (٦٤٤) رقم (٨١٣٢) وفيه : « مقبول . من الرابعة » . [+ مد] .

– تهذيب الكمال رقم (٧٣٩٩) (٣٥٨/٣٣) (+ مد) .

٨٤٠٣ – تقريب (٦٤٤) رقم (٨١٣٣) وفيه : « مقبول . من الثالثة .

– تهذيب الكمال رقم (٧٤٠٠) (٣٥٩/٣٣) .

٨٤٠٤ – تقريب (٦٤٤) رقم (٨١٣٤) وفيه : « مجهول . من السابعة » .

– تهذيب الكمال رقم (٧٤٠١) (٣٦٠/٣٣) .

٨٤٠٥ – تهذيب الكمال . (٣٦٠/٣٣) .

٨٤٠٦ – تهذيب الكمال . (٣٦١/٣٣) .

٨٤٠٧ – أبو سفيان بن سعيد بن المغيرة بن الأخنس الثَّقَفِيّ ، المدنى : عن خالته أم حَبيبة بنت أبى سفيان . وعنه أبو سلمة بن عبد الرحمن . وثقه ابن حبان . (أ . د . ن)

٨٤٠٨ – أبو سفيان الجُرَشِيّ ، وكان ثقة ، فيما ذكر أهل بلاده : عن مسلم بن جُبَيْر ؛ مولى ثقيف . وعنه ابن إسحاق . كذا وقع فى هذه الرواية . والصواب : مسلم ابن جبير ، عن أبى سفيان . وقد تقدم [٦٥٩٠] ، وسيعاد قريبا . (أ)

٨٤٠٩ – أبو سفيان صالح بن مِهْرَان الأصبهانى . تقدم . (ن) [٢٨٥٥]

٨٤١٠ – أبو سفيان محمد بن زياد الأَلْهَانِيّ . تقدم . (خ – ع) [٦٠١٣]

٨٤١١ – أبو سفيان ، سعيد بن يحيى الحِمْيَرِيّ . تقدم . (خ – ت) [٢٣٨٣]

٨٤١٢ – أبو سفيان طريف بن شهاب السعدى . تقدم . (فه . ت . هـ) [٢٩٧٩]

٨٤١٣ – أبو سفيان محمد بن حميد المَعْمَرِيّ . تقدم . (خ . م . ن . هـ) [٥٩٦٠]

٨٤٠٧ – تقريب (٦٤٥) رقم (٨١٣٥) وفيه : « مقبول . من الثالثة » .

– تهذيب الكمال رقم (٧٤٠٢) (٣٦١/٣٣) .

٨٤٠٨ – تقدم . فى مسلم بن جبير [٦٥٩٠] ، وسيأتى برقم [٨٤١٦] إن شاء الله تعالى .

٨٤٠٩ – تهذيب الكمال . (٣٦٢/٣٣) .

٨٤١٠ – تهذيب الكمال . (٣٦٢/٣٣) .

٨٤١١ – تهذيب الكمال . (٣٦٢/٣٣) .

٨٤١٢ – تهذيب الكمال . (٣٦٣/٣٣) .

٨٤١٣ – تهذيب الكمال . (٣٦٣/٣٣) (خت) .

٨٤١٤ – أبو سفيان طلحة بن نافع الواسطي . تقدم . (أ . خ . م . ٤) [٣٠٠١]

٨٤١٥ – أبو سفيان ، مولى عبد الله بن أبي أحمد بن جحش القرشي ، الأَسَدِيّ . قال الدارقطني : اسمه وهب . وقال غيره : اسمه قُزْمَان : عن أبي سعيد ، وأبي هريرة ، وجماعة ، وعنه ابنه عبد الله ، وداود بن الحُصَيْن ، وغيرهما . قال ابن سعد : ثقة قليل الحديث . (فع . ك . أ . خ . م . ٤)

٨٤١٦ – أبو سفيان : عن عمرو بن حَرِيش . وعنه مسلم بن جُبَيْر . قال ابن معين : ثقة ، مشهور . (أ . د)

* * *

٨٤١٧ – أبو السَّكَيْن زكريا بن يحيى الطائي تقدم . (خ) [٢٠٠٨]

* * *

٨٤١٨ – أبو سُكَيْنَة ، وكان من المُحَرِّرين : عن النبي ﷺ ، وعن رجل ، عنه . وعنه بلال بن سعد ، ويحيى بن أبي عمرو السَّيْبَانِيّ . (د . ن)

* * *

٨٤١٤ – تهذيب الكمال . (٣٦٣/٣٣) .

٨٤١٥ – تقريب (٦٤٥) رقم (٨١٣٦) وفيه : ثقة ، من الثالثة .
– تهذيب الكمال رقم (٧٤٠٣) (٣٦٤/٣٣) .

٨٤١٦ – تقريب (٦٤٥) رقم (٨١٣٧) وفيه : « مقبول . من السادسة » .
– تهذيب الكمال رقم (٧٤٠٤) (٣٦٦/٣٣) .

٨٤١٧ – تهذيب الكمال . (٣٦٦/٣٣) .

٨٤١٨ – تقريب (٦٤٥) رقم (٨١٣٨) وفيه : قيل : اسمه مُحَلِّم ، مختلف في صحبته ، له حديث » . تهذيب الكمال رقم (٧٤٠٥) (٣٦٧/٣٣) .

٨٤١٩ – أبو سَـلْمَان المُؤَذِّن . قيل : اسمه هَمَّام : عن على . وعنه أبو جَعْفَر الفَرَّاء ، وغيره . (ن)

٨٤٢٠ – أبو سَـلمان مُؤَذِّن الحَجَّاج ، واسمه يزيد بن عبد الله : عن زيد ابن أرقم . وعنه مِسْعَر ، والحكم بن عُتَيْبَة ، وعثمان بن المغيرة . قال الدارقطنى : مجهول . (أ)

* * *

٨٤٢١ – أبو سـلمة ؛ عبد الله بن سفيان المخزومى . تقدم . (فع . أ . م . د . ن . هـ) [٣٣٣٥]

٨٤٢٢ – أبو سـلمة عبد الله بن عبد الأسد المخـزومى تقدم . (أ . ت . هـ) [٣٤٠٣]

٨٤٢٣ – أبو سـلمة بن عبد الرحمن بن عوف الزهرى . قيل : اسمه عبد الله ، وقيل : إسماعيل ، وقيل : اسمه كنيته : عن أبيه ، وعثمان ، وجابر ، وعائشة ، وابن عمر ، وأم سلمة ، وخلق . وعنه ابنه عمر ، وابن أخيه سعد بن إبراهيم ، والزهرى ، والشعبى ، ويحيى بن أبى كثير ، وخلق . وثقه ابن سعد ، وغيره . وكان فقيهًا ، إمامًا . مات بالمدينة سنة أربع وتسعين ، عن اثنتين وسبعين سنة . (ع)

٨٤١٩ – تقريب (٦٤٥) رقم (٨١٣٩) وفيه : « مقبول . من الثالثة » .
– تهذيب الكمال رقم (٧٤٠٦) (٣٦٧/٣٣) .
٨٤٢٠ – تقريب (٦٤٥) رقم (٨١٤٠) وفيه : « مقبول . من الثالثة » (تمييز) .
– تهذيب الكمال رقم (٧٤٠٧) (٣٦٩/٣٣) / تمييز .
٨٤٢١ – تهذيب الكمال . (٣٧٠/٣٣) .
٨٤٢٢ – تهذيب الكمال . (٣٧٠/٣٣) (+ سى) .
٨٤٢٣ – تقريب (٦٤٥) رقم (٨١٤٢) وفيه : « ثقة مكثر . من الثالثة . وكان مولده سنة بضع وعشرين . تهذيب الكمال رقم (٧٤٠٩) (٣٧٠/٣٣) .

٢٦١/ب **٨٤٢٤ – / أبو سلمة بن نُبَيْه** ، حجازى : عن عبد الله بن هارون . وعنه محمد ابن سعيد الطَّائِفِىّ . (د)

٨٤٢٥ – أبو سلمة ، عثمان الشَّحَّام البصرى . تقدم . (م . د . ت . ن) [٤٥٥٧]

٨٤٢٦ – أبو سلمة ؛ موسى بن إسماعيل التَّبُوذَكِىّ . تقدم . (خ . م . د . ت . هـ) [٦٩١٥]

٨٤٢٧ – أبو سلمة ، سليمان بن سُلَيْم الحِمْصِىّ . تقدم . (أ . ٤) [٢٥٢٦]

٨٤٢٨ – أبو سلمة الحمصى : عن بلال . وعنه عبد العزيز بن أبى رَوَّاد ، لا يُعْرَف . (هـ)

٨٤٢٩ – أبو سلمة ، المغيرة بن مسلم الخُرَاسَانِىّ السَّرَّاج . تقدم . (ت . هـ) [٦٨٢٥]

٨٤٣٠ – أبو سَلَمَةَ ، منصور بن سلمة الخُزَاعِىّ . تقدم . (أ . خ . م . ن) [٦٨٧٢]

٨٤٢٤ – تقريب (٦٤٥) رقم (٨١٤٣) وفيه : « مجهول . من السابعة » .
– تهذيب الكمال رقم (٧٤١٠) (٣٧٦/٣٣) .
٨٤٢٥ – تهذيب الكمال . (٣٧٧/٣٣) .
٨٤٢٦ – تهذيب الكمال . (٣٧٧/٣٣) .
٨٤٢٧ – تهذيب الكمال . (٣٧٧/٣٣) .
٨٤٢٨ – تقريب (٦٤٥) رقم (٨١٤٤) وفيه : « مجهول . من الثالثة » .
– تهذيب الكمال رقم (٧٤١١) (٣٧٧/٣٣) .
● **أبو سلمة الربيع بن حبيب** . تقدم . [فى هامش رقم ١٨٥١ ذكر بعده تمييزًا] .
٨٤٢٩ – تهذيب الكمال . (٣٧٨/٣٣) (+ بخ – سى) .
٨٤٣٠ – تهذيب الكمال . (٣٧٨/٣٣) (+ مد) .

٨٤٣١ – أبو سلمة العَامِلِيّ الشَّامِيّ . قيل : اسمه الحكم بن عبد الله ابن خُطَّاف : عن الزهرى ، وغيره . وعنه الثورى ، وأبو الزَّرْقَاء ، وجماعة . قال « ن » : ليس بثقة . (هـ)

٨٤٣٢ – أبو سلمة الكندى : عن فَرْقَد السَّبَخِيّ . وعنه زيد بن الحُبَاب . مجهول . (ت)

٨٤٣٣ – أبو سلمة يحيى بن المُغِيرَة المَخْزُومِيّ . تقدم . (ت) [٧٦١٦]

٨٤٣٤ – أبو سلمة الأعرج : عن المقدام بن معدى كَرِب . وعنه أبو بكر بن عبد الله بن أبى مريم . مجهول . (أ)

٨٤٣٥ – أبو سلمة الجُهَنى : عن القاسم بن عبد الرحمن . وعنه فُضَيْل ابن مَرْزُوق . مجهول . (أ)

* * *

٨٤٣١ – تقريب (٦٤٥) رقم (٨١٤٥) وفيه : « متروك ، ورماه أبو حاتم بالكذب . من السابعة » . تهذيب الكمال رقم (٧٤١٢) (٣٧٩/٣٣) .

٨٤٣٢ – تقريب (٦٤٦) رقم (٨١٤٦) وفيه : « شيخ لزيد بن الحُبَاب : مجهول . من السابعة » .

– تهذيب الكمال رقم (٧٤١٣) (٣٨١/٣٣) .

٨٤٣٣ – تهذيب الكمال . (٣٨٢/٣٣) .

٨٤٣٤ – تعجيل المنفعة (ص ٣٢٢) وزاد : وقال ابن شيخنا : لا يعرف .

– الإكمال رقم (١٠٩٣) .

٨٤٣٥ – تعجيل المنفعة (ص ٣٢٢) وزاد : قاله الحسينى . وقال مرة : لا يدرى من هو ، وهو كلام الذهبى فى الميزان . وقد ذكره ابن حبان فى (الثقات) . وأخرج حديثه فى صحيحه . وقرأت بخط الحافظ ابن عبد الهادى : يحتمل أن يكون خالد بن سلمة ، قلت : وهو بعيد ؛ لأن خالدًا مخزومى ، وهذا جهنى – الإكمال رقم (١٠٨٧) .

● هذه الترجمة من تعجيل المنفعة (ص ٣٢٢) : **أبو سلمة صاحب الطعام** ، روى عن جابر بن يزيد ، وليس بالجعفى . ذكره ابن أبى حاتم فى ترجمة الراوى عنه ، فقال : روى عنه أبو سلمة صاحب الطعام ، وليس هو البتى – يعنى بموحدة ثم مثناة ، ولا البرى – يعنى بضم الموحدة ثم راء ، وكل =

٨٤٣٦ – أبو سَلِيط الأنصارى الخَزْرَجِيّ ، واسمه أسيرة بن عمرو بن قيس : شهد بَدْرًا ، وما بعدها مع رسول الله ﷺ . روى عنه ابناه ؛ عبد الله ، وسليط . عِدَادُه فى أهل المدينة . (أ)

* * *

٨٤٣٧ – أبو السَّلِيل ضُرَيب بن نُفَيْر . تقدم . (أ . م . ٤) [٢٩٥٣]

* * *

٨٤٣٨ – أبو سليمان ؛ زيد بن وَهْب الجُهَنِيّ . تقدم . (أ . خ . م . ٤) [٢١٣٠]

٨٤٣٩ – أبو سليمان ؛ خليد بن عبد الله العَصَرِيّ . تقدم . (أ . م . د) [١٧٠٠]

٨٤٤٠ – أبو سليمان الليثى : عن أبى سعيد الخُدْرِيّ . وعنه عبد الله ابن الوليد . مجهول . (أ)

= منهما يكنى أبا سلمة . ووقع كذلك فى الكنى لأبى أحمد ، قال : عثمان أبو سلمة صاحب الطعام ، وساق عن أبى القاسم البغوى ، عن سريج بن يونس ، عن محمد بن يزيد ، عن عثمان صاحب الطعام وهو أبو سلمة وليس هو البتى ، ولا البرى ، ولم يذكر حاله ، ولا بقية السند والمتن . وتقدم فى ترجمة جابر بن يزيد شئ يتعلق بهذا . وقد أغفله الحسينى ومن تبعه كما نبهت على ذلك فى ترجمة الراوى عنه ، وكلاهما ليس من رجال (التهذيب) . (أ)

٨٤٣٦ – تعجيل المنفعة (ص ٣٢٢) وفيه : أبو سليط البدرى ؛ مختلف فى اسمه ، فقيل يسيرة بن عمرو بن قيس ، وقيل بلا هاء آخره ، وقيل : بألف بدل الياء أوله ، وقيل : اسمه أسد ، وقيل : قيس ، وقيل : أنس ، عداده في أهل المدينة وشهد بدرًا وما بعدها ، وروى عن النبى – صلى الله عليه وآله وسلم – فى الحمر الأهلية ، روى عنه ابناه ؛ سليط ، وعبد الله – الإكمال رقم (١٠٨٨) .

٨٤٣٧ – تهذيب الكمال . (٣٨٢/٣٣) .

٨٤٣٨ – تهذيب الكمال . (٣٨٢/٣٣) .

٨٤٣٩ – تهذيب الكمال . (٣٨٢/٣٣) .

٨٤٤٠ – تعجيل المنفعة (ص ٣٢٢) وفيه : أبو سليمان الليثى ، روى عن أبى سعيد الخدرى =

٨٤٤١ – أبو السَّمح ، دَرَّاج المصرى . تقدم . (أ . ٤) [١٧٧٩]

٨٤٤٢ – أبو السَّمْح ، مولى النبى ﷺ ، وخادمه ، يقال : اسمه إياد : روى عنه مُحِلّ بن خليفة . (د . ن . هـ)

* * *

٨٤٤٣ – أبو سُمَيَّة : عن جابر . وعنه كَثِير بن زياد . وثقه ابن حبان . (أ . هـ)

* * *

٨٤٤٤ – أبو السَّنَابِل بن بَعْكَك بن الحارث القرشى ، قيل : اسمه عمرو ، من مُسْلِمَة الفتح : روى عنه الأسود بن يزيد سِنان وزفربن أوس . (أ . ت . ن . هـ)

* * *

٨٤٤٥ – أبو سِنان الأشجعى : شهد قضاء النبى ﷺ فى بَرْوع بنت واشِق . قيل : اسمه سِنان بن مَعْقِل بن سِنَان . روى حديثه عبد الله بن عتبة . (أ)

= حديث : « أطعموا طعامكم الأتقياء » الحديث ، روى عنه عبد الله بن الوليد بن قيس . وقد طوله فى طريق أخرى أخرجه عبد الله بن المبارك فى (كتاب الزهد) (ص : ٣٤) . وقال على بن المدينى : مجهول . وذكره أبو أحمد الحاكم فيمن لا يعرف اسمه . وذكره ابن حبان فى (الثقات) ، ولم يزد على ذكر شيخه ، والراوى عنه . وقال أبو الفضل بن طاهر فى الكلام على أحاديث الشهاب : حديث غريب لا يذكر إلا بهذا الإسناد .

– الإكمال رقم (١٠٨٩) .

٨٤٤١ – تهذيب الكمال . (٣٨٢/٣٣) .

٨٤٤٢ – تقريب (٦٤٦) رقم (٨١٤٧) وفيه : « صحابى ، له حديث واحد ، قطّعه بعضهم » .

– تهذيب الكمال رقم (٧٤١٤) (٣٨٣/٣٣) .

٨٤٤٣ – تقريب (٦٤٦) رقم (٨١٤٨) وفيه : « مقبول . من الرابعة » .

– تهذيب الكمال رقم (٧٤١٥) (٣٨٥/٣٣) (فق) .

٨٤٤٤ – تقريب (٦٤٦) رقم (٨١٤٩) وفيه : « قيل : اسمه عمرو ، وقيل : لبيد ربه ، وقيل : حَبَّة ، ويقال : عامر ، ويقال : أصرم . صحابى مشهور » – تهذيب الكمال رقم (٧٤١٦) (٣٨٥/٣٣) .

٨٤٤٥ – تعجيل المنفعة (ص ٣٢٣) وفيه : أبو سنان الأشجعى ، روى قصة بروع بنت =

٨٤٤٦ – أبو سنان ضرار بن مرة الشيباني الأكبر . تقدم . (م . ت . ن) [٢٩٥١]

٨٤٤٧ – أبو سِنان ؛ سعيد بن سنان الشيباني الأصغر – تقدم . (أ . م . د . ت . هـ) [٢٣٠٠]

٨٤٤٨ – أبو سِنان عيسى بن سِنان القَسْملي . تقدم . (أ . ت . هـ) [٥٣١٢]

٨٤٤٩ – أبو سنان بن يزيد بن أمية الدؤلي . تقدم . (أ . د . ن . هـ) [٧٦٥٢]

* * *

٨٤٥٠ – أبو سهل ؛ كثير بن زياد البَرْسَانِيّ . تقدم . (أ . د . ت . هـ) [٥٦٣١]

٨٤٥١ – أبو سهل : عن سليمان بن رومان . وعنه دُوَيْد الخُرَاساني . مجهول كشيخه . (أ)

= واشق ، أخرجه أحمد من طريق داود بن أبي هند عن الشعبي فذكر القصة ، وفيها : فقام أبو سنان الأشجعي . وقد وقع في السنن اختلاف في اسم راوي قصة بروع ، وقيل : هو معقل بن سنان ، ولا يصح . على أن أبا أحمد الحاكم ذكر في كنية معقل بن سنان خلافًا ، ومن جملة ما حكى فيه هذه الكنية .

- الإكمال رقم (١٠٩٠) .

٨٤٤٦ – تهذيب الكمال . (٣٨٨/٣٣) (+ بخ – مد) .

٨٤٤٧ – تهذيب الكمال . (٣٨٨/٣٣) (‡ سي) .

٨٤٤٨ – تهذيب الكمال . (٣٨٩/٣٣) (+ بخ – قد) .

٨٤٤٩ – تهذيب الكمال . (٣٨٧/٣٣) .

٨٤٥٠ – تهذيب الكمال . (٣٨٩/٣٣) .

٨٤٥١ – تعجيل المنفعة (ص ٣٢٣) رقم (١٣٠٢) وزاد : وقد تقدم . في سليمان ، ويحتمل أن يكون أبو سهل هو النضر بن كثير – الإكمال رقم (١٠٩١) .

● **أبو سهل** ، محمد بن عمرو الأنصاري . تقدم . [٦٢٩٦] .

٨٤٥٢ – أبو سَهْلَة : السائب بن خَلَّاد الأنصارى . تقدم . . (ع) [٢١٦٦]

٨٤٥٣ – أبو سَهْلَة : عن مولاه عثمان ، وعائشة . وعنه قيس بن أبى حازم . وثقه العِجْلِىّ . (أ . ت)

* * *

٨٤٥٤ – أبو سُهَيْل بن مالك بن أبى عامر ؛ اسمه نافع . تقدم . (ك . أ . خ . م . ٤) [٧٠٤٨]

٨٤٥٥ – أبو السَّوَّار العدوى البصرى ، قيل : اسمه حسان بن حُرَيْث ، وقيل : بالعكس : عن على ، والحسن ، وعِمْرَان بن حُصَيْن ، وغيرهم . وعنه الأعمش ، وقتادة ، وآخرون . قال د : من ثقات الناس . (أ . خ . م . ن)

٨٤٥٦ – أبو السَّوَّار عبد الله بن قُدَامة العَنْبَرِىّ . تقدم . (أ . ن) [٣٥٣٦]

٨٤٥٧ – أبو السَّوار : عن أبى حاضر ، عن ابن عباس : أن النبى ﷺ احتجم بالقاحة ، وهو صائم محرم . وعنه « فه » . (فه)

* * *

٨٤٥٢ – تهذيب الكمال . (٣٣/٣٩٠) .

٨٤٥٣ – تقريب (٦٤٦) رقم (٨١٥١) وفيه : « ثقة من الثالثة » . [+ ق] .

– تهذيب الكمال رقم (٧٤١٨) (٣٣/٣٩٠) .

أبو سهم ، يأتى فى ترجمة أبى شهم .

٨٤٥٤ – تهذيب الكمال . (٣٣/٣٩٢) .

٨٤٥٥ – تقريب (٦٤٦) رقم (٨١٥٢) وفيه : « ثقة . من الثانية » .

– تهذيب الكمال رقم (٧٤١٩) (٣٣/٣٩٢) .

٨٤٥٦ – تهذيب الكمال . (٣٣/٣٩٣) .

٨٤٥٧ – تعجيل المنفعة (ص ٣٢٣) وفيه : (فه) أبو السوار : روى عن أبى حاضر عثمان=

٨٤٥٨ – أبو السوداء ؛ عمرو بن عِمْرَان النَّهْدِىّ . تقدم . (أ . د) [٥٠٩٩]

٨٤٥٩ – أبو السوداء : عن ابن عمر . وعنه عمرو بن دينار . (أ . ن)

* * *

٢٦٢/أ **٨٤٦٠ – / أبو سَوْرَة :** عن عمه أبى أيوب الأنصارى . وعنه واصل ابن السائب ، وجماعة . وثقه ابن حبان . وضعفه « خ » ، وابن معين . (أ . د . ت . هـ)

* * *

٨٤٦١ – أبو سُوَيْد العَبْدِىّ . عن ابن عمر . وعنه بَرَكَة بن يَعْلَى التيمى .(أ)

* * *

= ابن حاضر ، عن ابن عباس – رضى الله عنهما – حديث نبيذ الجر . روى عنه أبو حنيفة – رحمه الله – . قلت : وعباد بن العوام ، أفاده ابن خلفون فى (كتاب الثقات) ، وذكره أبو أحمد الحاكم فى الكنى فيمن لا يعرف اسمه .

٨٤٥٨ – تهذيب الكمال . (٣٩٣/٣٣) (+ عس) .

٨٤٥٩ – تقريب (٦٤٦) رقم (٨١٥٣) وفيه : « مقبول . من الرابعة » .

– تهذيب الكمال رقم (٧٤٢٠) (٣٩٣/٣٣) .

● **أبو سودة** ، يأتى فى ترجمة أبى سويَّة .

٨٤٦٠ – التقريب (٦٤٧) رقم (٨١٥٤) وفيه : « سَوْرة – بفتح أوله وسكون الواو بعدها راء – ضعيف . من الثالثة » . تهذيب الكمال رقم (٧٤٢١) (٣٩٤/٣٣) .

٨٤٦١ – تعجيل المنفعة (ص ٣٢٣) رقم (١٣٠٥) وزاد الحافظ : أورده الحاكم أبو أحمد فيمن لا يعرف اسمه ، ونقل عن البخارى من طريق وكيع ، عن بركة ، عنه ، قال : كنا بباب عمر – رضى الله عنه – ... فذكر قصة .. – الإكمال رقم (١٠٩٢) .

٨٤٦٢ – أبو سَـوِيّة عبيد بن سَوِيّة المصرى . تقدم . (د) [٤٤٠١]

* * *

٨٤٦٣ – أبو سَـلَّام الأسود ؛ مَطور الحَبَـشِيّ ، تقدم . (أ . م . ٤) [٦٨٤٨]

٨٤٦٤ – أبو سَـلَّام ؛ عبد الملك بن مسلم الحنـفى . تقدم . (ت . ن) [٤٢٢٥]

٨٤٦٥ – أبو سَـلَّام الحبشى . مولى النبى ﷺ . ذكره خليفة فى الصحابة من موالى بنى هاشم . روى عنه سابق بن ناجية . والصحيح أنه أبو سَلَّام الأسود . المتقدم . (أ . هـ) [٦٨٤٨]

* * *

٨٤٦٦ – أبو سَـلَّامَة : خِدَاش تقدم . (أ . هـ) [١٦٦٨]

٨٤٦٧ – أبو سَـيَّارَة المُتَعِيّ القيسى . قيل : اسمه عُمَيْر بن الأعلم . وقيل : عَمِيرة بن الأعزل : له صحبة ، ورواية فى زكاة العسل . وعنه سليمان بن موسى الدمشقى ؛ مرسل . (أ . هـ)

* * *

٨٤٦٢ – التقريب (٦٤٧) رقم (٨١٥٥) وفيه : « أبو سُوَيْد – بالتصغير – أو أبى سَوِيَّة – بفتح أوله وكسر الواو وتشديد التحتانية – مصرى . هو عبيد بن سَوِيَّة . وقيل : ابن حميد . ومن قال فيه أبو سودة فقد وهم » . تهذيب الكمال . (٣٣/٣٩٥)

٨٤٦٣ – تهذيب الكمال . (٣٣/٣٩٦) (+ بخ) .

٨٤٦٤ – تهذيب الكمال . (٣٣/٣٩٦) –

٨٤٦٥ – تهذيب الكمال . (٣٣/٣٩٦) .

٨٤٦٦ – تهذيب الكمال . (٣٣/٣٩٧) .

٨٤٦٧ – التقريب (٦٤٧) رقم (٨١٥٧) وفيه : « سيّارة – بتشديد الياء – المُتَعِيّ – بضم الميم وفتح المثناة بعدها مهملة – صحابى » . تهذيب الكمال رقم (٧٤٢٣) (٣٣/٣٩٧) .

حـــرف الشـــين

٨٤٦٨ – أبو شُـــجاع ؛ سعيد بن يزيد القِشْـــبَانى : تقدم . (م . د . ت . ن) [٢٣٨٨]

* * *

٨٤٦٩ – أبو شـــجرة ؛ كثير بن مُرَّة الحضرمى . تقدم . (٤) [٥٦٥٢]

* * *

٨٤٧٠ – أبو شُـــرَيْح الخُـــزَاعِىّ العدوى . قيل : اسمه خُوَيْلد ، وقيل : عبد الرحـــمن بن عمرو . أسلم يوم الفـــتح : وروى عن النبى ﷺ ، وعـــــن ابن مسعود . وعنه نافع بن جبير ، وسعيد المَقْبُرِىّ ، وجماعة . مات سنة ثمان وستين بالمدينة . (فع . ك . أ . خ . م . ٤)

٨٤٧١ – أبو شُـــريح عبد الرحمن بن شُرَيْح المَعَافِرِىّ . تقدم . (خ . م . ٤) [٣٩٠٢]

٨٤٧٢ – أبو شُـــرَيْح : عن أبى مسلم . وعنه قتادة ، ومحمد بن زيد العبدى . وثقه ابن حبان . (هـ)

٨٤٦٨ – تهذيب الكمال . (٤٠٠/٣٣) .

٨٤٦٩ – تهذيب الكمال . (٤٠٠/٣٣) (+ ر) .

٨٤٧٠ – التقريب (٦٤٨) رقم (٨١٥٨) وفيه : « وقيل : اسمه هانئ ، وقيل : كعب . صحابى . نزل المدينة » . تهذيب الكمال رقم (٧٤٢٤) (٤٠٠/٣٣) .

٨٤٧١ – تهذيب الكمال . (٤٠١/٣٣) .

٨٤٧٢ – التقريب (٦٤٨) رقم (٨١٥٩) وفيه : « مقبول . من السادسة » .

– تهذيب الكمال رقم (٧٤٢٥) (٤٠١/٣٣) .

٨٤٧٣ – أبو شعبة الطَّحَّان ، جار الأعمش : عن أبى الربيع ، عن ابن عمر . وعنه أبو أحمد الزُّبَيْرِىّ . قال الدارقطنى : متروك . (أ)

٨٤٧٤ – أبو شُعبة المُزَنِىّ الكوفى : عن مولاه سويد بن مُقَرِّن . وعنه محمد ابن المُنْكَدِر . وثقه ابن حبان . (أ . م . ن)

* * *

٨٤٧٥ – أبو الشعثاء جابر بن زيد الأزدى . تقدم . (فع . أ . خ . م . ٤) [٨٥٧]

٨٤٧٦ – أبو الشَّعْثَاء ، سُلَيْم بن أسود المحاربى . تقدم . . (فه أ . خ . م . ٤) [٢٤٨٩]

* * *

٨٤٧٧ – أبو شعيب الأنصارى ، قال : أتيت النبى ﷺ فعرفت فى وجهه الجوع .. الحديث . روى عنه أبو مسعود الأنصارى ، وجابر . (أ)

٨٤٧٣ – تعجيل المنفعة (ص ٣٢٤) رقم (١٢٠٧) – الإكمال رقم (١٠٩٥) .

٨٤٧٤ – التقريب (٦٤٨) رقم (٨١٦٠) وفيه : « مقبول . من الثالثة » . [+ بخ] .
– تهذيب الكمال رقم (٧٤٢٦) (٤٠٢/٣٣)

٨٤٧٥ – تهذيب الكمال . (٤٠٣/٣٣) .

٨٤٧٦ – تهذيب الكمال . (٤٠٣/٣٣)

٨٤٧٧ – تعجيل المنفعة (ص ٣٢٤) رقم (١٣٠٨) وقال الحافظ : قلت : أخرج حديثه أحمد فى أثناء حديث أبى مسعود ، قال : حدثنا ابن نمير ، عن الأعمش ، عن شقيق ، عن أبى مسعود ، عن رجل من الأنصار يكنى أبا شعيب قال : أتيت رسول الله – صلى الله عليه وآله وسلم – فعرفت فى وجهه الجوع ، فأتيت غلامًا لى قصاب فأمرته أن يجعل لنا طعامًا ، الحديث وهكذا رويناه فى (كتاب ابن السكن فى الصحابة) . وقد أخرجه الشيخان والترمذى من عدة طرق ، عن الأعمش بلفظ : جاء رجل يكنى أبا شعيب ، ونحو ذلك جعلوه من مسند أبى مسعود ، وزاد زهير من بينهم عند مسلم : وعن الأعمش ، عن أبى سفيان ، عن جابر ، وتفرد ابن نمير بقوله ، عن رجل من الأنصار يكنى أبا شعيب ، فجعله من مسند أبى شعيب ، وقد أخرجه ابن منده من طريق ابن نمير ، ثم قال : رواه شعبة والثورى والناس : عن الأعمش ، فلم يقولوا ، عن أبى شعيب ، بل قالوا : عن أبى مسعود أن رجلا يقال له : أبو شعيب ، قال: ورواه زهير وعمار =

٨٤٧٨ – أبو شعيث . الصلت بن دينار البصرى . تقدم . (ت . هـ) [٢٩١٤]

* * *

٨٤٧٩ – أبو الشماخ الأَزْدِىّ : عن ابن عمّ له ؛ له صحبة . وعنه السائب بن حُبَيْش . مجهول . (أ)

* * *

٨٤٨٠ – أبو الشِّمَال بن ضِبَاب : عن أبى أيوب الأنصارى . وعنه مكحول . له حديث « أربع من سنن المرسلين » ، لا يُعْرَف إلا به . (ت)

* * *

٨٤٨١ – أبو شِمْر الضُّبَعِىّ البصرى : عن أبى عثمان النَّهْدِىّ ، وغيره . وعنه شعبة ، وجماعة . وثّقه ابن حبان . (أ . م . ن)

* * *

= ابن زريق أيضًا ، عن الأعمش ، عن أبى سفيان ، عن جابر أن رجلا يقال له أبو شعيب ، ثم ساقه من طريقهما .

– الإكمال رقم (١٠٩٧) وقال فيه المصنف : والحديث فى الصحيح من رواية أبى مسعود . وقال فى نهاية الترجمة : فهو من مسند أبى مسعود كما تراه .

٨٤٧٨ – تهذيب الكمال . (٤٠٤/٣٣) .

● **أبو شعيب** ، صاحب الطيالسة ، ويقال : شعيب . تقدم . فى الأسماء [٢٧٧٦] .

٨٤٧٩ – تعجيل المنفعة (ص ٣٢٤) رقم (١٣١٠) وقال الحافظ : قلت : لم يذكره الحاكم أبو أحمد ولا ابن أبى حاتم . وحديثه فى إغلاق الباب دون المظلوم .

– الإكمال رقم (١٠٩٨) وفيه « أبو شيبة » بدل « أبو الشماخ » ، وهو خطأ من الناسخ .

٨٤٨٠ – التقريب (٦٤٨) رقم (٨١٦١) وفيه : « أبو الشِّمال – بكسر أوله وتخفيف الميم . مجهول . من الثالثة » . تهذيب الكمال رقم (٧٤٢٧) (٤٠٤/٣٣) .

٨٤٨١ – التقريب (٦٤٨) رقم (٨١٦٢) وفيه : « شمر – بكسر أوله وسكون الميم – الضُّبَعِىّ : مقبول . من الرابعة » . تهذيب الكمال رقم (٧٤٢٨) (٤٠٤/٣٣) .

٨٤٨٢ – أبو الشَّـــمُوس البَلَوِىّ ، صحابى : روى حديثه سليم بن مطير ، عن أبيه ، وعنه . (خ)

* * *

٨٤٨٣ – أبو شـــهاب الحنَّاط الكبير ؛ موسى بن نافع تقدم . (خ . م . ن) [٦٩٨٤]

٨٤٨٤ – أبو شِـهاب الحنَّاطِ الصغير ؛ عبد ربه بن نافع . تقدم . (خ . م . د . ن . هـ) [٣٧٩٠]

* * *

٨٤٨٥ – أبو شَـــهْم ؛ يزيد بن أبى شيبة ، كوفى : له صحبة ، ورواية فرد حديث . وعنه قيس بن أبى حازم . (أ . ن)

٨٤٨٦ – أبو شَهْم : عن أبى هريرة : « من الغيرة ما يُحِبُّ الله ...» الحديث . وعنه يحيى بن أبى كثير . كذا وقع ، وصوابه : أبو سلمة بن عبد الرحمن . (هـ)

* * *

٨٤٨٧ – أبو شـيبة بن أبى بكر بن أبى شيبة العَبْسِىّ الصغير ؛ إبراهيم بن عبد الله بن محمد . تقدم . (هـ) [٧٠]

٨٤٨٢ – التقريب (٦٤٨) رقم (٨١٦٣) وفيه : « صحابى ، له حديث » . [خت] .
– تهذيب الكمال رقم (٧٤٢٩) (٤٠٥/٣٣) (خت) .
٨٤٨٣ – تهذيب الكمال . (٤٠٦/٣٣)
٨٤٨٤ – تهذيب الكمال . (٤٠٧/٣٣)
٨٤٨٥ – التقريب (٦٤٨) رقم (٨١٦٤) وفيه : « صحابى . نزل الكوفة » .
– تهذيب الكمال رقم (٧٤٣٠) (٤٠٧/٣٣) .
٨٤٨٦ – تهذيب الكمال . (٤٠٨/٣٣) .
٨٤٨٧ – تهذيب الكمال . (٤٠٨/٣٣) (+ سى) .

٨٤٨٨ – أبو شَيْبَة يوسف بن إبراهيم الجَوْهَرِىّ . تقدم . (ت . هـ) [٧٨٢٤]

٨٤٨٩ – أبو شيبة ، يحيى بن يزيد الرُّهَاوِىّ . تقدم . (أ . د) [٧٦٣٦]

٨٤٩٠ – أبو شيبة سعيد بن عبد الرحمن الزُّبَيْدِىّ . تقدم . (ن) [٢٣٢٠]

٨٤٩١ – أبو شيبة العبسى الكبير ؛ إبراهيم بن عثمان . تقدم . (ت . هـ) [٧٦]

٨٤٩٢ – / أبو شيبة يحيى بن عبد الرحمن الكندى . تقدم . (هـ) ٢٦٢/ب [٧٥٦٢]

٨٤٩٣ – أبو شيبة ؛ عبد الرحمن بن إسحاق الكوفى . تقدم . (د . ت) [٣٨٠٢]

٨٤٩٤ – أبو شيبة : عن عبد الله بن عُكَيْم . وعنه الجراح بن الضَّحَّاك الكِنْدِىّ ، وأبو إسحاق الفَزَارِىّ . لعله أحد من تقدم . (ت . هـ)

٨٤٩٥ – أبو شيبة المَهْرِىّ : عن ثوبان ، وعمرو بن عَبَسَة . وعنه بلج ، وجنادة بن أبى خالد . وثقه ابن حبان . (أ)

* * *

٨٤٨٨ – تهذيب الكمال . (٤٠٩/٣٣) .

٨٤٨٩ – تهذيب الكمال . (٤٠٩/٣٣)

٨٤٩٠ – تهذيب الكمال . (٤٠٩/٣٣)

٨٤٩١ – تهذيب الكمال . (٤٠٩/٣٣)

٨٤٩٢ – تهذيب الكمال . (٤١٠/٣٣)

٨٤٩٣ – تهذيب الكمال . (٤١٠/٣٣)

٨٤٩٤ – التقريب (٦٤٨) رقم (٨١٦٥) وفيه : « يحتمل أن يكون أحد هؤلاء ، وإلا فمجهول . من السادسة » . تهذيب الكمال رقم (٧٤٣١) (٤١٠/٣٣) .

٨٤٩٥ – تعجيل المنفعة (ص ٣٢٥) رقم (١٣١١) وزاد الحافظ : قال أبو زرعة : هو =

٨٤٩٦ – أبو شَـيْخ الهُنَائِي الهَمْدَانِيّ ، البصرى . قيل : اسمه حَيْوَان : عن ابن عمر ، وغيره . وعنه قتادة ، ويحيى بن أبى كثير ، وجماعة . وثقه ابن حبان . ومات بعد المائة . (أ . د . ن)

* * *

= تابعى لا يعرف اسمه – الإكمال رقم (١٠٩٩) .

٨٤٩٦ – التقريب (٦٤٨) رقم (٨١٦٦) وفيه : « الهُنَائِيّ – بضم الهاء وتخفيف النون – قيل : اسمه حَيْوان – بالمهملة ، أو بالمعجمة – ابن خالد . وهو ثقة . من الثالثة » .

– تهذيب الكمال رقم (٧٤٣٢) (٤١١/٣٣) .

حـــرف الصـــاد

٨٤٩٧ – أبو صادق الأَزْدِيّ الكوفى . قيل : اسمه مسلم بن يزيد ، وقيل : عبد الله بن ناجذ : أرسل عن عليّ ، وغيره . وروى عن ربيعة بن ناجذ ، وجماعة . وعنه سَلَمة بن كُهَيْل ، وآخـــرون . وثقه يعقوب بن شيبة ، وغيره . ولَيَّنَه ابن سعد . (أ . هـ)

٨٤٩٨ – أبـــو صالح الأشعرى الشامى : عن أبى أُمَامَة ، وأبى هريرة ، وجماعة . وعنه أبو سَلَّام الأسود ، وغيره . قال أبو حاتم : لا بأس به . (أ . هـ)

٨٤٩٩ – أبـــو صالح الأشعرى ، ويقال : الأنصارى ، ويقال : إنه والذى قبله واحد : روى عن أبى أمامة . وعنه أبو الحُصَيْنُ الفلسطينى . (أ)

٨٥٠٠ – أبو صالـــح ؛ عبد الله بن صالح الجهنى المصرى . تقدم . (خ . د . ت . هـ) [٣٣٦٤]

٨٥٠١ – أبو صالـــح عبد الغفار بن داود الحرانى . تقدم . (خ . د . ن . هـ) [٤١٥٢]

٨٤٩٧ – التقريب (٦٤٩) رقم (٨١٦٧) وفيه : « صدوق ، وحديثه عن على مرسل . من الرابعة » . [+ س] .

– تهذيب الكمال رقم (٧٤٣٣) (٤١٢/٣٣) (+ ص) .

٨٤٩٨ – التقريب (٦٤٩) رقم (٨١٦٨) وفيه : « مقبول . من الثالثة » .

– تهذيب الكمال رقم (٧٤٣٤) (٤١٣/٣٣) .

٨٤٩٩ – التقريب (٦٤٩) رقم (٨١٦٩) وفيه : « قيل : هو الذى قبله – يعنى أبا صالح الأشعرى الشامى – وإلا فمجهول . من الخامسة » / (فق) .

– تهذيب الكمال رقم (٧٤٣٥) (٤١٤/٣٣)

٨٥٠٠ – تهذيب الكمال . (٤١٥/٣٣) (خت) .

٨٥٠١ – تهذيب الكمال . (٤١٧/٣٣) .

٨٥٠٢ – أبو صالح عبد الرحمن بن قيس الحنفي ، يقال : هو ماهان . تقدم . (فع . أ . م . د . ن) [٣٩٩٧]

٨٥٠٣ – أبو صالح الخُوزِيّ : عن أبي هريرة . وعنه أبو المليح الفارسيّ . ضعفه ابن معين . (أ . ت . هـ)

٨٥٠٤ – أبو صالح ؛ ذكوان السَّمَّان . تقدم . . (فع . ك . أ . خ . م . ٤) [١٨٠٠]

٨٥٠٥ – أبو صالح ؛ سعيد بن عبد الرحمن الغِفَارى . تقدم . (أ . د) [٢٣٢٦]

٨٥٠٦ – أبو صالح ؛ محمد بن زُنْبُور المكى . تقدم . (ن) [٦٠٠٩]

٨٥٠٧ – أبو صالح ؛ نَبْهَان مولى التوأمة . تقدم . (خ) [٧٠٥٨]

٨٥٠٨ – أبو صالح ؛ زاذان مولى طلحة : عن أم سلمة . وعنه ميمون أبو حمزة . مجهول . (ت)

٨٥٠٢ – تهذيب الكمال . (٤١٧/٣٣) .

● **أبو صالح الحنفي** ، سميع الزيات : عن القاضى شريح . وثقه أبو زرعة / تميز .

[تقريب : « مقبول . من السادسة » رقم ٨١٧١ – تهذيب الكمال رقم ٧٤٣٧] .

٨٥٠٣ – التقريب (٦٤٩) رقم (٨١٧٢) وفيه : « لين الحديث . من الثالثة » . [+ بخ] .

– تهذيب الكمال رقم (٧٤٣٨) (٤١٨/٣٣) (+ بخ) .

٨٥٠٤ – تهذيب الكمال . (٤١٩/٣٣) .

٨٥٠٥ – تهذيب الكمال . (٤١٩/٣٣) .

٨٥٠٦ – تهذيب الكمال . (٤١٩/٣٣) .

٨٥٠٧ – تهذيب الكمال . (٤١٩/٣٣) .

٨٥٠٨ – التقريب (٦٤٩) رقم (٨١٧٣) وفيه : « مقبول . من الثالثة » .

– تهذيب الكمال رقم (٧٤٣٩) (٤٢٠/٣٣) .

٨٥٠٩ – أبـــو صالح ؛ الحارث ، ويقال : بُرْكَان ، مصرى : عن مولاه عثمان ، وأبى هريرة . وعنه زَهْرَة بن مَعْبَد ، وغيره . وثقه العِجْلِىّ . (فه . أ . ت . ن)

٨٥١٠ – أبـو صالح ؛ ميسرة الكوفى . تقدم . (د . ن) [٧٠٠٥]

٨٥١١ – أبـو صالح ؛ مولى ضُبَاعَة . قال « م » : اسمه مِينا . عن عثمان ، وأبى هريرة . وعنه كامل أبو العلاء . وثقه العِجلى ، وابن المدينى ، وابن حبان (ت)

٨٥١٢ – أبـــو صالح ، مولى أم هانئ . اسمه باذام . ويقال : باذان ويقال : ذَكْوَان : عن علىّ ، وابن عباس . تقدم . (فه . أ . ٤) [٦٢٣]

٨٥١٣ – أبـو صالح ، هَمْدَانى : عن عبد الله بن زُرَير ، عن علىّ فى تحريم الذهب والحرير . وعنه عبد العزيز بن أبى الصَّعْبَة . كذا وقع فى بعض النسخ المتأخرة . وفى الأصول القديمة : أبو أَفْلَح . وهو الصواب . (ن)

* * *

٨٥١٤ – أبـو الصَّـــــبَّاح ؛ سعدان بن سالم الأَيْـــلِىّ . تقدم . (أ . د) [٢٢٤٠]

٨٥٠٩ – التقريب (٦٤٩) رقم (٨١٧٤) وفيه : « مقبول . من الثالثة . اسمه الحارث ، ويقال : تركان – بمثناة أوله ثم راء ساكنة » . [انظر المحقق تهذيب الكمال ٣٣/ ٤٢٠] .

– تهذيب الكمال رقم (٧٤٤٠) (٤٢٠/٣٣) .

٨٥١٠ – تهذيب الكمال . (٤٢٢/٣٣) .

٨٥١١ – التقريب (٦٤٩) رقم (٨١٧٥) وفيه : « لين الحديث . واسمه مينا – بكسر الميم وسكون التحتانية ، بعدها نون » . تهذيب الكمال رقم (٧٤٤١) (٤٢٢/٣٣) .

٨٥١٢ – تهذيب الكمال . (٤٢٣/٣٣)

٨٥١٣ – التقريب (٦٥٠) وفيه : « أبو صالح : عن ابن زرير ، صوابه أبو أفلح » .

– تهذيب الكمال . (٤٢٣/٣٣) .

٨٥١٤ – تهذيب الكمال . (٤٢٤/٣٣) .

٨٥١٥ – أبـو الصَّبَّاح ؛ سليمان بن يُسَيْر الكوفى . تقدم . (هـ) [٢٥٨٠]

٨٥١٦ – أبـو الصَّـبَّاح ؛ محمد بن شُمَيْر الرُّعَـيْنِىّ المصرى . تقدم . (ن) [٦٠٧٣]

* * *

٨٥١٧ – أبـو صخر ؛ يزيد بن أبى سُمَيَّة الأَيْلى . تقدم . (أ . د) [٧٦٨٩]

٨٥١٨ – أبـو صَخْر ؛ حميد بن زياد الخَرَّاط . تقدم . (أ . م . د . ت. هـ) [١٥٠٣]

* * *

٨٥١٩ – أبـو صخرة ؛ جامع بن شَدَّاد . تقدم . (أ . خ . م – ٤) [٨٧٨]

* * *

٨٥٢٠ – أبو صخـر العقيلى ، قال : حدثنى رجل من الأعراب بحديث قصة إسلام ولد اليهودى . وعنه الجُرَيْرِىّ . (أ)

* * *

٨٥١٥ – تهذيب الكمال . (٤٢٤/٣٣)

٨٥١٦ – تهذيب الكمال . (٤٢٤/٣٣)

٨٥١٧ – تهذيب الكمال . (٤٢٤/٣٣)

٨٤١٨ – تهذيب الكمال . (٤٢٥/٣٣) (+ بخ) .

٨٤١٩ – تهذيب الكمال . (٤٢٥/٣٣) .

٨٤٢٠ – الإكمال رقم (١١٠٧) والمسند (١٢٨/٩) رقم (٢٣٥٥٠) .

– تعجيل المنفعة (ص ٣٢٥) رقم (١٣١٤) وقال الحافظ : قلت : اسمه عبد الله بن قدامة وهو مختلف فى صحبته ، وجزم البخارى ومسلم وابن حبان وغيرهم أن له صحبة ، واختلف على الجريرى فى إسناده ، فقال ابن علية عنه : هكذا عند أحمد ، ومتن الحديث فى قصة اليهودى الذى ناشده النبى – صلى الله عليه وآله وسلم – : هل تجد صفته عندهم فى كتابهم ، فقال برأسه : لا ، فقال ولده =

٨٥٢١ – أبو صـــدقة ، توبة عن مولاه أنس . تقدم . (أ . ن) [٨٠٠]

* * *

٨٥٢٢ – أبو الصِّـــدِّيق النَّاجِى ، بكر بن عمرو . تقدم . . (أ . خ . م . ٤) [٧٣٨]

* * *

٨٥٢٣ – / أبـــو صِرْمَة ، مالك بن قيس الأنصارى ، المازنى : عن النبى ﷺ ، وعن أبى أيوب . وعنه محمد بن كعب القُرَظِىّ ، ولؤلؤة مولاة الأنصار ، شهد بَدْرًا ، ومابعدها . وكان شاعراً مُحْسِنًا (أ . م . ٤) ٢٦٣/أ

* * *

٨٥٢٤ – أبـــو الصَّـــعْبَة : عبد العزيز بن أبى الصَّعْبَة المصرى . تقدم . (ن . هـ) [٤١٢٠]

* * *

= وهو محتضر : نعم . ورواه عبد الوهاب بن عطاء ، عن الجريرى ، عن عبد الله بن قدامة ، عن رجل أعرابى . ورواه سالم بن نوح ، عن الجريرى ، عن عبد الله بن شقيق ، عن أبى صخر رجل من بنى عقيل ، وربما قال عبد الله بن قدامة قال : قدمت المدينة على عهد النبى – صلى الله عليه وآله وسلم – بجارية أبيعها ، الحديث . أخرجه الحسن بن سفيان فى مسنده ، وابن خزيمة ، والحاكم أبو أحمد فى الكنى .

٨٥٢١ – تهذيب الكمال . (٤٢٥/٣٣)

● **أبو صدقة** ، سليمان بن كِنْدِير – تقدم . [٢٥٦٥] .

٨٥٢٢ – تهذيب الكمال . (٤٢٦/٣٣)

٨٥٢٣ – التقريب (٦٥٠) رقم (٨١٧٦) وفيه : « أبو صِرْمَة – بكسر أوله وسكون الراء – صحابى ، اسمه مالك بن قيس ، وقيل : قيس بن صرمة ، وكان شاعرًا » . [+ بخ] .

– تهذيب الكمال رقم (٧٤٤٢) (٤٢٦/٣٣) (+ بخ) .

٨٥٢٤ – تهذيب الكمال . (٤٢٧/٣٣)

● **أبو صفوان بن عَمِيرة** : فى ترجمة سويد بن قيس [٢٦٥٦] .

٨٥٢٥ – أبـــو صفوان عبد الله بن سعيد بن عبد الملك بن مَرْوَان الأموى . تقدم . (خ . م . د . ت . ن) [٣٣٢٨]

٨٥٢٦ – أبـــو صفوان ؛ مِهْرَان : عن ابن عباس تقدم . (د) [٦٩٠٥]

* * *

٨٥٢٧ – أبـــو الصلت ، بيّاع الزَّاد . عن أبى عقرب ، عن ابن مسعود . وعنه أبو يَعْفُور العَبْدِىّ . مجهول . (أ)

٨٥٢٨ – أبو الصـــلت . عن أبى هريرة . وعنه على بن زيد بن جُدْعَان . بصرى ، لا يُعْرَف . (أ . هـ)

٨٥٢٩ – أبـــو الصلت ؛ عبد السلام بن صالح . تقدم . (هـ) [٤٠٨٩]

٨٥٣٠ – أبـــو الصَّلْت : كتب رجل إلى عمر بن عبد العزيز يسأله عن القَدَر . وعنه أبو رجاء . قيل : هو أبو الصَّلْت شهاب بن خِرَاش . (د)

٨٥٣١ – أبـــو الصهباء البصرى ؛ صهيب . تقدم . (م . د . ن) [٢٩٢٤]

٨٥٢٥ – تهذيب الكمال . (٤٢٧/٣٣)

٨٥٢٦ – تهذيب الكمال . (٤٢٨/٣٣)

٨٥٢٧ – تعجيل المنفعة (ص ٣٢٥) وقال الحافظ : وصفه البخارى ، وتبعه أبو أحمد بأنه بياع المَرُور ، المرور بالراء جمع مَرّ – بفتح الميم وتشديد الراء – وهى المسحاة .

– الإكمال رقم (١١٠٨) .

٨٥٢٨ – التقريب (٦٥٠) رقم (٨١٧٨) وفيه : « مجهول . من الثالثة » .

– تهذيب الكمال رقم (٧٤٤٤) (٤٢٨/٣٣) .

٨٥٢٩ – تهذيب الكمال . (٤٢٩/٣٣) .

٨٥٣٠ – التقريب (٦٥٠) رقم (٨١٧٩) وفيه : « شيخ لأبى رجاء ، قيل : هو شهاب بن خِراش ، وإلا فمجهول . من السادسة » . تهذيب الكمال رقم (٧٤٤٥) (٤٢٩/٣٣) .

٨٥٣١ – تهذيب الكمال . (٤٣٠/٣٣) .

٨٥٣٢ – أبو الصَّهْبَاء الكوفي : عن سعيد بن جُبَيْر . وعنه حماد بن زيد ، وغيره . وثقه ابن حبان . (ت)

* * *

٨٥٣٣ – أبو صَيْفِيّ ؛ بَشِير بن ميمون الواسطي . تقدم . (هـ) [٧١٦]

* * *

٨٥٣٢ – التقريب (٦٥٠) رقم (٨١٨٠) وفيه : « مقبول . من السادسة » . (+ فق) .

– تهذيب الكمال رقم (٧٤٤٦) (٤٣٠/٣٣) .

٨٥٣٣ – تهذيب الكمال . (٤٣١/٣٣) .

حـــرف الضـــاد

٨٥٣٤ – أبو الضُّحَـــى ؛ مُسلِم بن صُبَيح الهَمْدَانِيّ . تقدم . (فه . أ . خ . م . ٤) [٦٦٠١]

* * *

٨٥٣٥ – أبو الضَّحَّـــاك ، بصرى : عن أبي هريرة . وعنه شعبة . مجهول . (أ)

* * *

٨٥٣٦ – أبـــو ضَمْرَة ؛ أنَس بن عِياض اللَّـــــيْثِيّ . تقدم . (خ . م . ٤) [٥٤٨]

* * *

٨٥٣٤ – تهذيب الكمال . (٤٣٣/٣٣)

٨٥٣٥ – التقريب (٦٥١) رقم (٨١٨١) وفيه : « مقبول . من الثالثة » . [فق] .

– تهذيب الكمال رقم (٧٤٤٧) (٤٣٣/٣٣) (فق) .

٨٥٣٦ – تهذيب الكمال . (٤٣٣/٣٣) .

حـــرف الطـــاء

٨٥٣٧ – أبـو طارق السَّغدِىّ البصرى : عن الحسن . وعنه جعفر بن سليمان . مجهول . (أ)

* * *

٨٥٣٨ – أبـو طالب زيد بن أَخْزَم الطائى . تقدم . (خ . ٤) [٢٠٨٩]

٨٥٣٩ – أبو طالب : عن أبى ذر . روى حديثه الليث ، عن عبيد الله بن أبى جعفر ، عن الحمصى ، عنه .

* * *

٨٥٤٠ – أبـو طالوت الشامى : عن أنس « فى أكل القرع » . وعنه معاوية بن صالح . (ت)

٨٥٤١ – أبـو طالوت ؛ عبد السلام بن أبى حازم العَبْدِىّ البصرى . تقدم . (أ . د) [٤٠٨٥]

* * *

٨٥٣٧ – التقريب (٦٥١) رقم (٨١٨٢) وفيه : « مجهول . من السابعة » .

– تهذيب الكمال رقم (٧٤٤٨) (٤٣٤/٣٣) .

٨٥٣٨ – تهذيب الكمال . (٤٣٤/٣٣)

٨٥٣٩ – تعجيل المنفعة (ص ٣٢٥) رقم (١٣١٦) وقال الحافظ : قلت : كذا رأيته فى المسند . ووقع فى الكنى لأبى أحمد تبعًا للبخارى : الجهضمى ، ولم يذكر له اسمًا ولا حالا ، ولا لأبى طالب ، وفى الثقات لابن حبان : أبو طالب الضبعى ؛ عن ابن عباس ، وعنه قتادة ، فما أدرى هو هذا أو غيره .

– الإكمال رقم (١١٠٩) .

٨٥٤٠ – التقريب (٦٥١) رقم (٨١٨٣) وفيه : « مجهول . من الخامسة » .

– تهذيب الكمال رقم (٧٤٤٩) (٤٣٤/٣٣) .

٨٥٤١ – تهذيب الكمال . (٤٣٥/٣٣) .

٨٥٤٢ – أبـــو الطاهر ؛ أحمد بن عمرو بن السَّرْح . تقدم . (م . د . ن . هـ) [٢٣١]

* * *

٨٥٤٣ – أبـو طريف الهذلى ، مولى عبد الرحمن بن طلحة ، تابعى ، وقيل : صحابى ، يُعَدُّ فى أهل الحجاز ، اسمه سِنَان بن سلمة . وذكره أبو حاتم : فيمن لا يعرف باسمه . وقال : روى عن النبى ﷺ . وعنه الوليد بن عبد الله بن أبى سميرة . قيل : إنه شهد النبى ﷺ يحاصر الطائف . (أ)

* * *

٨٥٤٤ – أبـو طُعْمَة ؛ نُسَيْر بن ذُعْلُوق . تقدم . . (هـ) [٧٠٧٣]

٨٥٤٥ – أبـــو طُعْـــمَة ؛ هلال ، شامى ، سكن مصر : عن مولاه عمر بن عبد العزيز ، وعبد الله بن عمر . وعنه ابن لَهِيعَة ، وجماعة . قال الحاكم أبو أحمد : رماه مكحول بالكذب . قلت : ووثقه غيره . (أ . د . هـ)

٨٥٤٢ – تهذيب الكمال . (٤٣٥/٣٣) .

٨٥٤٣ – التقريب (٦٥١) رقم (٨١٨٤ – ٨١٨٥) وفيه : « التفريق بين أبى طريف مولى عبد الرحمن بن طلحة ، وأبى طريف الهذلى على النحو التالى :

● – **أبو طريف** ، مولى عبد الرحمن بن طلحة . مجهول . من الثالثة / قد .

● – **أبو طريف** ، صحابى ، هذلى ، لا يعرف اسمه ، وقيل : اسمه كَيْسَان ، وقيل : سنان . ووهم من خلطه بالذى قبله » – يعنى مولى عبد الرحمن بن طلحة – / تمييز .

هذا وقد جعلهما الحسينى فى التذكرة رجلًا واحدًا – كما ترى .

– تهذيب الكمال رقم (٧٤٥٠) (٤٣٦/٣٣) .

٨٥٤٤ – تهذيب الكمال . (٤٣٦/٣٣)

٨٥٤٥ – التقريب (٦٥١) رقم (٨١٨٦) وفيه : « أبو طُعْمَة – بضم أوله وسكون المهملة : مقبول . من الرابعة » . ولم يثبت أن مكحولًا رماه بالكذب » . [+ س] .

– تهذيب الكمال رقم (٧٤٥١) (٤٣٦/٣٣) .

٨٥٤٦ – أبـو طعمة : عن عبد الله بن عمرو بن العاص « فى صلاة الكسوف » . وعنه يحيى بن أبى كثير . مجهول . (ن)

* * *

٨٥٤٧ – أبـو الطُّفَيْل عامر بن واثلة الليثى . تقدم . (فع . ك . أ . خ . م . ٤) [٣٠٨٤]

٨٥٤٨ – أبـو طلحة الأسدى ، حديثه فى الكوفيين : عن ابن عباس ، وأنس . وعنه الأعمش ، وجماعة . (د)

٨٥٤٩ – أبـو طلحة ؛ زيد بن سهل الأنصارى . تقدم . (ك . أ . خ . م . ٤) [٢١١٢]

٨٥٥٠ – أبـو طلحة ؛ نُعَيْم بن زياد الأَثْمَارِى . تقدم . (ن) [٧١٣٩]

٨٥٥١ – أبـو طلحة الخَوْلانِىّ : شامى ، يقال : اسمه سفيان ، وقيل : دِرْع بن عبد الله ، عن الضحاك بن عبد الله بن عَرْزَب . وعنه أبو سِنَان الشامى . وثقه ابن حبان . (ت)

٨٥٥٢ – أبـو طلحة ؛ شَدَّاد بن سعيد الرَّاسِبِىّ . تقدم . (م . ت . هـ) [٢٧١٩]

٨٥٤٦ – التقريب (٦٥١) رقم (٨١٨٧) وفيه : « قيل : هو هلال المذكور أولًا ، وإلا فمجهول . من الثالثة » [رقم ٨٥٣٩] – تهذيب الكمال رقم (٧٤٥٢) (٤٣٨/٣٣) .

٨٥٤٧ – تهذيب الكمال . (٤٣٩/٣٣) .

٨٥٤٨ – التقريب (٦٥١) رقم (٨١٨٨) وفيه : « مقبول . من الرابعة » .

– تهذيب الكمال رقم (٧٤٥٣) (٤٣٩/٣٣) .

٨٥٤٩ – تهذيب الكمال . (٤٤٠/٣٣) .

٨٥٥٠ – تهذيب الكمال . (٤٤١/٣٣) (+ ف) .

٨٥٥١ – التقريب (٦٥٣) رقم (٨١٨٩) وفيه : « مقبول . من الثالثة . وحديثه عن النبى صلى الله عليه وسلم مرسل » . تهذيب الكمال رقم (٧٤٥٤) (٤٤١/٣٣) .

٨٥٥٢ – تهذيب الكمال . (٤٤٤/٣٣) (+ صد) .

٨٥٥٣ – أبــو طِهْفَة الغِفَارى : عن أبى ذر . وعنه نُعَيْم المُجْمِر . والصواب : محمد بن نعيم ، عن أبيه ، عن ابن طِهْفَة ، عن أبى ذر . (هـ)

* * *

٢٦٣/ب **٨٥٥٤ – / أبــو طُوَالَة ؛ عبد الله بن عبد الرحمن بن مَعْمَر الأنصارى** : عن أنس ، وغيره . وعنه سليمان بن بلال ، وغيره . (أ . خ . م . ٤)

* * *

٨٥٥٥ – أبــو طَيْبَة ؛ عبد الله بن مسلم المَــــرْوزِىّ . تقدم . (د . ت . ن) [٣٦١٢]

* * *

٨٥٥٣ – التقريب (٦٥٢) أحال على طهفة .

– تهذيب الكمال . (٤٤٤/٣٣) .

٨٥٥٤ – تهذيب الكمال . (٤٤٥/٣٣) .

● **أبو طَيبة الكَلاعِىّ** ، ويقال : أبو ظبية – يأتى – إن شاء الله تعالى .

٨٥٥٥ – تهذيب الكمال . (٤٤٦/٣٣) .

حـرف الظـاء

٨٥٥٦ – أبـو ظَبْيَان ؛ حُصَيْنُ بن جُنْدَب الجَـنْبِيّ . تقدم . (أ . خ . م . ٤)
[١٣٤٦]

٨٥٥٧ – أبـو ظَبْيَة – ويقال : أبو طيبة السُّلَفِيّ ، ثم الكَلاَعِيّ الحِمْصِيّ : عن عمر ، وشهد خطبته بالجابية . وعن معاذ ، والمقداد ، وغيرهم . وعنه ثابت البُنَانِيّ وشَهْر ، وآخرون . وثقه ابن معين ، وغيره . (أ . د . هـ)

٨٥٥٨ – أبـو ظَفَر ؛ عبد السلام بن مُطَـهَّر البصرى . تقدم . (خ . د)
[٤٠٩٤]

٨٥٥٩ – أبـو ظِلَال ؛ هلال بن أبى هلال القَسْمَلِيّ . تقدم . (أ . خ . ت)
[٧٣٢٥]

* * *

٨٥٥٦ – تهذيب الكمال . (٤٤٧/٣٣) .

● **أبو ظبيان القرشى** : عن عمر ، وعنه سلمة بن كهيل / تمييز . [تقريب : « مجهول . من الثانية » رقم ٨١٩١ – تهذيب الكمال رقم ٧٤٥٦] .

٨٥٥٧ – التقريب (٦٥٢) رقم (٨١٩٢) وفيه : « أبو ظَبْيَة – بفتح أوله وسكون الموحدة بعدها تحتانية ، ويقال : بالمهملة وتقديم التحتانية ، والأول أصح – السُّلفى – بضم المهملة : مقبول . من الثانية » / [+ بخ – س] .

– تهذيب الكمال رقم (٧٤٥٧) (٤٤٧/٣٣) (+ بخ – سى) .

٨٥٥٨ – تهذيب الكمال . (٤٥٠/٣٣) .

٨٥٥٩ – تهذيب الكمال . (٤٥٠/٣٣) (خت) .

حـــرف العيـــن

٨٥٦٠ – أبـــو عاتكة طَرِيف بن سَلْمَان ، ويقال : بالعكس : عن أنس . وعنه الحسن بن عطية القُرَشِيّ ، وآخرون . قال « خ » : منكر الحديث . (ت)

* * *

٨٥٦١ – أبـــو عازب مُسلم : حديثه فى أهل الكوفة : عن النعمان بن بشير . وعنه جابر الجُعْفِيّ ، وغيره . (أ . هـ)

* * *

٨٥٦٢ – أبـو عاصم ؛ محمد بن أبى أيوب الثقفى . تقدم . (م) [٥٨٨١]

٨٥٦٣ – أبـــو عاصم ؛ أحمد بن جَوَّاس الحنفى . تقدم . (م . د) [١٧٣]

٨٥٦٤ – أبـو عاصم ؛ عبد الله العَبَّادانىّ المَرْئِىّ : عن خالد الحَذَّاء ، وجماعة . وعنه ابن المدينى ، وعدة . قال ابن معين : صالح الحديث . (هـ)

٨٥٦٠ – التقريب (٦٥٣) رقم (٨١٩٣) وفيه : « ضعيف . وبالغ السليمانى فيه . من الخامسة » .

– تهذيب الكمال رقم (٧٤٥٨) (٥/٣٤) .

٨٥٦١ – التقريب (٦٥٣) رقم (٨١٩٤) وفيه : « اسمه مسلم بن عمرو ، أو ابن أراك : مستور . من الرابعة » . تهذيب الكمال رقم (٧٤٥٩) (٦/٣٤) .

٨٥٦٢ – تهذيب الكمال . (٦/٣٤) .

٨٥٦٣ – تهذيب الكمال . (٧/٣٤) .

٨٥٦٤ – التقريب (٦٥٣) رقم (٨١٩٥) وفيه : « اسمه عبد الله بن عبيد الله ، أو بالعكس ، ويقال : ابن عبدٍ ، بغير إضافة : لين الحديث . من الثامنة .

– تهذيب الكمال رقم (٧٤٦٠) (٧/٣٤) .

٨٥٦٥ – أبـو عاصم الغَنَوِىّ : عن أبى الطفيل الليثى . وعنه حماد بن سَلَمَة فقط . وثقه ابن معين . (أ . د)

٨٥٦٦ – أبـو عاصم ؛ الضحاك بن مَخْلَد النَّبِيل . تقدم . (أ . خ . م .) [٢٩٤٤]

٨٥٦٧ – أبـو عاصم ، خُشَيْش بن أَصْرَم . تقدم . (د . ن) [١٦٧٩]

* * *

٨٥٦٨ – أبـو العالية ؛ زياد بن فيروز ، ويقال : اسمه أُذَيْنَة البَرَّاء النَّبَّال البصرى . عن ابن عمر ، وابن عباس ، وابن الزُّبَيْر ، وجماعة . وعنه أيوب السَّخْتِيانىّ ، وآخرون . وثقه أبو زرعة . ومات فى شوال سنة تسعين . (أ . خ . م . ن)

٨٥٦٩ – أبـو العالية ؛ رُفَيْع الرِّيَاحِىّ . تقدم . (أ . خ . م . ع) [١٩٢٥]

* * *

٨٥٧٠ – أبـو عامر ؛ عبد الله بن هانئ الأَشْعَرِىّ . صحابى : روى عنه ابنه عامر ، وغيره .

٨٥٦٥ – التقريب (٦٥٣) رقم (٨١٩٦) وفيه : « الغنوى – بالمعجمة والنون : مقبول . من الخامسة » . تهذيب الكمال رقم (٧٤٦١) (٨/٣٤) .

٨٥٦٦ – تهذيب الكمال . (١١/٣٤) .

٨٥٦٧ – تهذيب الكمال . (١١/٣٤) .

٨٥٦٨ – التقريب (٦٥٣) رقم (٨١٩٧) وفيه : « البرّاء – بالتشديد – وقيل : ابن أذينة . ثقة . من الرابعة » .

– تهذيب الكمال رقم (٧٤٦٢) (١١/٣٤) .

٨٥٦٩ – تهذيب الكمال . (١٢/٣٤) .

٨٥٧٠ – التقريب (٦٥٣) رقم (٨١٩٩) وفيه : « صحابى . عاش إلى خلافة عبد الملك » .

– تهذيب الكمال رقم (٧٤٦٣) (١٢/٣٤) .

٨٥٧١ – أبـــو عامر ؛ عبد الله بن غَابر [١] الأَلْـــــهَانى . تقدم . (ن . هـ) [٣٥١٩]

٨٥٧٢ – أبـــو عامر ؛ لقمان بن عامر الأَوْصَـــــابى . تقدم . (أ . د . ن) [٥٧٠٦]

٨٥٧٣ – أبـــو عامر عبد الله بن جابر الحَجْرِىّ المصرى : عن أبى ريحانة الأزدى . وعنه الهيثم بن شُفَىّ الرُّعَيْنِىّ ، وعبد الملك بن عبد الله الخَوْلانِىّ . (أ . د . ن)

٨٥٧٤ – أبـــو عامر صالح بن رستم الخـــــزاز . تقدم . (أ . خ . م . ٤) [٢٨٢٥]

٨٥٧٥ – أبـــو عامر العَقَدِىّ ؛ عبد الملك بن عمرو البصرى .تقدم . (أ . خ . م . ٤) [٤٢٠٩]

٨٥٧٦ – أبـــو عامر عبد الله بن لُحَىّ الهَوْزَنِـــــىّ . تقدم . (أ . د . ن . هـ) [٣٥٥٩]

٥٨٧٧ – أبـو عامر الثقفى : أنه كان يُهْدِى للنبى ﷺ كل عام راوية خمر ... الحديث . رواه عنه محمد بن قيس الهمدانى . (فه)

* * *

٨٥٧١ – تهذيب الكمال . (١٣/٣٤) (+ بخ) .

(١) فى التقريب : « عبد الله بن عامر » ، وكذلك فى تهذيب التهذيب . والله تعالى أعلم .

٨٥٧٢ – تهذيب الكمال . (١٤/٣٤) (+ فق) .

٨٥٧٣ – التقريب (٦٥٣) رقم (٨٢٠٠) وفيه : « الحَجْرى – بفتح المهملة وسكون الجيم : مقبول . من الثالثة . وقيل : اسمه عامر ، والصحيح أبو عامر » .

– تهذيب الكمال رقم (٧٤٦٤) (١٤/٣٤) .

٨٥٧٤ – تهذيب الكمال . (١٥/٣٤) (خت) ..

٨٥٧٥ – تهذيب الكمال . (١٥/٣٤) .

٨٥٧٦ – تهذيب الكمال . (١٥/٣٤) .

٨٥٧٧ – أسد الغابة (١٩١/٦) ، الإصابة (١٢٤/٤) ، جامع المسانيد (١٩/٢ ، ٦١، ٢٠٥) . ولم يذكره الحافظ فى التعجيل . والله أعلم .

٨٥٧٨ – أبـو عائذ الله بن ربيعة – ويقال : ابن عبد الله بن ربيعة : عن عائشة ، وأم سلمة . وعنه الزُّهْرِيّ . مجهول . (خ)

* * *

٨٥٧٩ – أبـو عائشة الأمـوى مولاهم : عن حذيفة ، وأبى موسى ، وأبى هريرة . وعنه مكحول ، وخالد بن مَعْدَان . (أ . د)

* * *

٨٥٨٠ – أبـو عباد يحيى بن عَـبَّاد الضُّبَعِي . تقدم . (خ . م . ت . ن) [٧٥٤٧]

* * *

٨٥٨١ – أبـو عُبَادة ؛ عيسى بن عبد الرحمن الزُّرَقِيّ . تقدم . (أ . هـ) [٥٣٢٢]

٨٥٨٢ – أبـو العباس السَّائِب بن فُرُّوخ الشاعر . تقدم . (أ . خ . م . ٤) [٢١٦٩]

* * *

٨٥٧٨ – التقريب (٦٥٣) رقم (٨٢٠١) وفيه : « هو إبراهيم بن عبد الله ، وإلا فمجهول ، قاله الذهلى – من الثالثة » . / [س] – تهذيب الكمال رقم (٧٤٦٥) (١٦/٣٤) .

٨٥٧٩ – التقريب (٦٥٤) رقم (٨٢٠٢) وفيه : « مقبول . من الثانية » .

– تهذيب الكمال رقم (٧٤٦٦) (١٧/٣٤) .

٨٥٨٠ – تهذيب الكمال . (١٨/٣٤) .

٨٥٨١ – تهذيب الكمال . (١٩/٣٤) .

● **أبو عبادة الزرقى** ، حجازى : عن خولة بنت قيس . وعنه عبيد بن سنوطا . [تقريب : « من الثالثة » رقم ٨٢٠٣ – تهذيب الكمال رقم ٧٤٦٧] .

٨٥٨٢ – تهذيب الكمال . (١٩/٣٤) .

٨٥٨٣ – أبــو العباس محمد بن عمرو بن العباس القِلَّوْرِىّ ، العُصْفُرِىّ ، البصرى : عن سعيد بن عامر الضُّبَعِىّ ، ويعقوب بن إسحاق الحَضْرَمِىّ ، وجماعة . وعنه « د ، عب » ، وابن صاعد ، وطائفة . مات سنة ثلاث وخمسين ومائتين . (د . عب)

* * *

٨٥٨٤ – أبــو عَبَاية : عن مولى لسعد بن سعد . وعنه زياد بن مِخْرَاق ، ثم قال زياد : سمعت قيس بن عباية القيسى ، يحدث عن مولى لسعد ، عن ابن لسعد أنه كان يصلى وكان يقول فى دعائه . فذكر الحديث . (أ)

* * *

٨٥٨٥ – / أبــو عبد الله الأسدى : عن أنس . وعنه يحيى بن أيوب ، وقد يقال فيه : أبو عبد الغفار . (أ) ٢٦٤/أ

٨٥٨٦ – أبــو عبد الله الأشعرى ، دمشقى : عن معاذ ، وأبى الدَّرْدَاء ، وجماعة . وعنه أبو صالح الأشعرى ، وغيره . وثقه ابن حبان . (د . هـ)

٨٥٨٧ – أبــو عبد الله ؛ سَلْمَان الأَغَــــــرّ . تقدم . . (ك . خ . م . ٤) [٢٤٣٦]

٨٥٨٣ – التقريب (٦٥٤) رقم (٨٢٠٤) وفيه : « القِلَّوْرى – بكسر القاف وتشديد اللام المفتوحة وسكون الواو بعدها راء – اسمه أحمد ، وقيل : محمد بن عمرو بن العباس بن عبيدة ، وقيل : عبيد : ثقة . من الحادية عشرة . مات سنة ثلاث وستين » . [وهو خطأ ؛ لأنه مخالف لما هنا ، ولما فى التهذيبين . والله عز وجل أعلم] – تهذيب الكمال رقم (٧٤٦٨) (١٩/٣٤) .

٨٥٨٤ – تعجيل المنفعة (ص ٣٢٦) رقم (١٣١٩) قال ابن حجر : هو قيس بن عباية ، وهو من رجال التهذيب – الإكمال رقم (١١١٠) .

٨٥٨٥ – تعجيل المنفعة (ص ٣٢٦) رقم (١٣٢٠) وفيه : عن أنس بحديث : « اتق دعوة المظلوم ، وإن كان كافرًا » . وفيه حديث : « دع ما يريبك ... » هو عبد الرحمن بن عيسى . تقدم فى الأسماء . – الإكمال رقم (١١١٦) . وفيه : « وقد يقال فيه : أبو عبد الله الغفارى » والله تعالى أعلم .

٨٥٨٦ – التقريب (٦٥٤) رقم (٨٢٠٥) وفيه : « ثقة . من الثانية » .

٨٥٨٧ – تهذيب الكمال . (٢٢/٣٤) .

٨٥٨٨ – أبـو عبد الله رُزيق الألهانى . تقدم . (هـ) [١٩٠٨]

٨٥٨٩ – أبـو عبد الله ، سالم البَرَّاد . تقدم . (د . ن) [٢١٥٨]

٨٥٩٠ – أبـو عبد الله ميمون البصرى . تقدم . (أ . ت . ن . هـ) [٧٠٢٠]

٨٥٩١ – أبـو عبد الله الجَدَلىّ ؛ عبد بن عبدٍ ؛ وقيل : عبد الرحمن بن عبدٍ ، الكوفى . عن خزيمة بن ثابت ، وعائشة ، وأم سلمة ، وجماعة . وعنه الشعبى ، وإبراهيم النَّخَعِىّ ، وآخرون . وثقه أحمد ، ويحيى . (فه . أ . د . ت)

٨٥٩٢ – أبـو عبد الله ؛ حِمْيَرِى بن بَشِير الجَسْرِىّ العَنَزِىّ : عن عبد الله ابن الصامت ، ومَعْقِل بن يَسَار . وعنه قتادة ، وسعيد الجُـرَيْـرِىّ ، وغيرهما . وثقه ابن حبان . وقد تقدم . . (أ . م . ت) [١٥٢٧]

٨٥٩٣ – أبـو عبد الله الجُشَمِىّ : عن جُنْدَب بن عبد الله . وعنه سعيد الجُرَيْرِىّ . لعله الذى قبله . (د)

٨٥٩٤ – أبـو عبد الله ، خَتَن زيد [1] بن الرَّيَّان : عن أبى هريرة . وعنه عمر بن عطاء بن أبى الخوار [2] . ليس بمشهور . (أ)

٨٥٨٨ – تهذيب الكمال . (٢٢/٣٤) وفيه « زُرَيق » وهو خطأ .

٨٥٨٩ – تهذيب الكمال . (٢٢/٣٤) .

٨٥٩٠ – تهذيب الكمال . (٢٣/٣٤) .

٨٥٩١ – التقريب (٦٥٤) رقم (٨٢٠٧) وفيه : « ثقة . رمى بالتشيع . من كبار الثالثة » . [+ س] – تهذيب الكمال رقم (٧٤٧١) (٢٤/٣٤) (+ ص) .

٨٥٩٢ – تهذيب الكمال . (٢٦/٣٤) (+ بخ – سى) .

٨٥٩٣ – التقريب (٦٥٤) رقم (٨٢٠٨) وفيه : « الجُشَمِىّ – بضم الجيم وفتح المعجمة – شيخ لسعيد الجُريرى : مجهول . من الثالثة » . تهذيب الكمال رقم (٧٤٧٢) (٢٦/٣٤) .

٨٥٩٤ – تعجيل المنفعة (ص ٣٢٦) وقال الحافظ : ذكر أبو أحمد الحاكم فى (الكنى) أبو عبد الله : سمع أبا هريرة وغيره ، روى عنه محمد بن إبراهيم التيمى ؛ فلعله هذا ، وهو فى « التهذيب » – الإكمال رقم (١١١١) .

(١–٢) فى التعجيل المطبوع : « يزيد » و« ابن أبى الحوار » بالحاء ، ولكن فى مخطوط التعجيل كما هنا .

٨٥٩٥ – أبـو عبد الله الدَّوْسِيّ : عن ابن عمه أبى هريرة . وعنه بشر بن رافع . (د . هـ)

٨٥٩٦ – أبـو عبد الله ؛ سَلَمَة بن تَمَّام الشَّقَرِيّ . تقدم . (ن) [٢٤٤٥]

٨٥٩٧ – أبـو عبد الله : عبد الرحمن بن عُسَيْلَة الصُّنَابِحِيّ تقدم . (فع . أ . خ . م . ٤) [٣٩٦٢]

٨٥٩٨ – أبـو عبد الله الغافقى : عن زيد بن أسلم . وعنه رِشْدِين بن سعد . فيه نظر . (أ)

٨٥٩٩ – أبـو عبد الله ؛ دينار القَرَّاظ . تقدم . (م . ن) [١٧٩٣]

٨٦٠٠ – أبـو عبد الله القُرَشِيّ : حديثه فى المصريين . عن أبى بُرْدَة بن أبى موسى . وعنه سعيد بن أبى أيوب . (أ . د)

٨٦٠١ – أبـو عبد الله المدنى : مولى الجُنْدَعِيِّين : عن أبى هريرة . وعنه سليمان بن يسار . قال محمد بن يحيى الذُّهْلِيّ : هو نافع بن أبى نافع . قلت : تقدم فى النون . (ن) [٧٠٥٠]

٨٥٩٥ – التقريب (٦٥٤) وفيه : « مقبول . من الثالثة . قيل : اسمه عبد الرحمن بن هضهاض ، وقيل : ابن الصامت » . تهذيب الكمال رقم (٧٤٧٣) (٢٧/٣٤) .

٨٥٩٦ – تهذيب الكمال . (٢٩/٣٤) .

٨٥٩٧ – تهذيب الكمال . (٢٩/٣٤) .

٨٥٩٨ – تعجيل المنفعة (ص ٣٢٦) رقم (١٣٢٢) .

– الإكمال رقم (١١١٤) وفيه : « أبو عبد الله المعافرى » ، وأكبر الظن أنه خطأ من الناسخ ؛ لأن التذكرة ، والتعجيل ، وذيل الكاشف اجتمعوا على أنه : « الغافقى » والله تعالى أعلم .

٨٥٩٩ – تهذيب الكمال . (٢٩/٣٤) .

٨٦٠٠ – التقريب (٦٥٤) رقم (٨٢١٠) وفيه : « القُرَشِى – وقيل : بالتصغير – مصرى . مقبول . من السادسة » – تهذيب الكمال رقم (٧٤٧٥) (٣٠/٣٤) .

٨٦٠١ – التقريب (٦٥٤) رقم (٨٢١١) وفيه : « ثقة . من الثالثة ، وقيل : هو نافع بن أبى نافع » .

– تهذيب الكمال رقم (٧٤٧٦) (٣١/٣٤) .

٨٦٠٢ – أبو عبد الله المكى : عن نافع بن جُبَيْر ، عن على . وعنه عثمان

٨٦٠٣ – أبـــو عبد الله : سالم بن عبد الله النصرى . تقدم . (أ . م . د . ن . هـ) [٢١٤٩]

٨٦٠٤ – أبـو عبد الله الأشعرى مولاهم : عن سعيد بن أبى الحسن البصرى . وعنه عبد ربه بن سعيد

٨٦٠٥ – أبـو عبد الله . مولى . إسماعيل بن عبيد : عن عطاء بن يَسَار . وعنه بكر بن سوادة الجُذَامِىّ .

٨٦٠٦ – أبـو عبد الله : عن مولاه عبد الله بن عمرو بن العاص . وعنه حَبيب ابن أبى ثابت . (أ)

٨٦٠٧ – أبـو عبد الله ، مولى بنى تَيْم بن مُرَّة : عن أبى عبد الرحمن وعنه أبو بكر بن حفص بن عمر بن سعد (د)

٨٦٠٢ – تعجيل المنفعة (ص ٣٢٦) رقم (١٣٢٣) قال ابن حجر : قلت : كذا اختصره الحسينى ، والحديث عند عبد الله بن أحمد فى زياداته من طريق ابن خالد عن حجاج وهو ابن أرطاة عن عثمان عن أبى عبد الله المكى ، وأظن فيه تصحيفًا ، والصواب عن عثمان بن عبد الله المكى ، فقد أخرجه أحمد من طرق عن المسعودى ومسعر كلاهما عن عثمان بن عبد الله بن هرمز عن نافع بن جبير عن على فى صفة النبى – صلى الله عليه وآله وسلم – ، والحديث عند الترمذى من طريق المسعودى .

– الإكمال رقم (١١١٧) .

٨٦٠٣ – تهذيب الكمال . (٣٣/٣٤) .

٨٦٠٤ – التقريب (٦٥٥) رقم (٨٢١٥) وفيه : « مجهول . من السادسة » .

– تهذيب الكمال رقم (٧٤٧٩) (٣٣/٣٤) .

٨٦٠٥ – التقريب (٦٥٥) رقم (٨٢١٢) وفيه : أبو عبد الله المصرى . مولى إسماعيل . مجهول . من السادسة » . تهذيب الكمال رقم (٧٤٧٧) (٣١/٣٤) .

٨٦٠٦ – تعجيل المنفعة (ص ٣٢٦) رقم (١٣٢٥) – الإكمال رقم (١١١٥) .

٨٦٠٧ – التقريب (٦٥٥) رقم (٨٢١٤) وفيه : « مجهول . من السادسة » .

– تهذيب الكمال رقم (٧٤٧٨) (٣٢/٣٤) .

٨٦٠٨ – أبـو عبد الله ، صحابي : حدث عنه أبو نَضْرَة أنه دخل عليه أصحابه يعودونه فذكر حديث : « إن الله قبض بيمينه قبضة ، وأخرى باليد الأخرى » ... الحديث في مسند الشاميين . وروى عنه أبو قِلابة الجَرْمِيّ . (أ)

٨٦٠٩ – أبـو عبد الله ، مدني : عن أبي هريرة . وعنه محمد بن إبراهيم التَّيْمي . مجهول . (أ . ن)

٨٦١٠ – أبو عبـد الله ، يقال : هو حذيفة : عن ابن مسعود . وعنه أبو قِلَابة . مجهول . (د)

* * *

٨٦١١ – أبـو عبد ربّ الدمشقي الزاهد . ويقال : أبو عبد رَبِّه ، ويقال : أبو عبد رب العِزَّة . قيل : اسمه عبد الجبار بن عبيد الله بن سلمان ، وقيل : غير ذلك . وقال أبو زرعة ، عن أبي مُسْهِر : كان رُومِيًّا اسمه قُسْطَنْطِين ، فلما أسلم سُمِّي عبد الرحمن : روى عن معاوية ، وأُوَيْس القُرَنِيّ ، وجماعة . وعنه عبد الرحمن بن يزيد ابن جابر ، وآخرون . مات سنة اثنتي عشرة ومائة . وكان زاهدًا عابدًا . (هـ)

* * *

٨٦٠٨ – تعجيل المنفعة (ص ٣٢٧) رقم (١٣٢٦) .

– الإكمال رقم (١١١٨) .

٨٦٠٩ – التقريب (٦٥٥) رقم (٨٢١٦) وفيه : « مقبول . من الثالثة » .

– تهذيب الكمال رقم (٧٤٨٠) (٣٤/٣٤) .

٨٦١٠ – تهذيب الكمال رقم (٧٤٨١) (٣٥/٣٤) (+ بخ) .

٨٦١١ – التقريب (٦٥٥) رقم (٨٢١٩) وفيه : « قيل : عبد الرحمن ، وقيل : قسطنطين ، وقيل : فلسطين ؛ وهو غلط . مقبول . من الثالثة » .

– تهذيب الكمال رقم (٧٤٨٣) (٣٦/٣٤) .

٨٦١٢ – أبـو عبد الرحمن ؛ عبد الله بن عمر الإفريقى . تقدم .
(د) [٣٤٧٩]

٨٦١٣ – أبـو عبد الرحمن التميمى ، شامى . عن عثمان بن عطاء . وعنه بَقِيَّة . روى له « هـ » – فيما قيل . (هـ)

٨٦١٤ – أبـو عبد الرحمن الجُهَنِىّ . مُخْتَلَف فى صحبته : روى عن النبى ﷺ . وعنه أبو الخير مَرْثَد . (أ . هـ)

٨٦١٥ – أبـو عبد الرحمن ؛ عبد الله بن يزيد الحُبُلِىّ . تقدم .
(أ . م . ٤) [٣٧٠٨]

٢٦٤/ب **٨٦١٦ – / أبـو عبد الرحمن إسحاق بن أَسِيد الخُرَاسَانِىّ** . تقدم .
(د . هـ) [٣٢٧]

٨٦١٧ – أبـو عبد الرحمن عبد الله بن حَبِيب السُّلمى تقدم .
(فه . أ . خ . م . ٤) [٣٢٤٢]

٨٦١٨ – أبـو عبد الرحمن النَّضْـر بن منصور الفَزَارِىّ . تقدم .(ت)
[٧١١٤]

٨٦١٢ – تهذيب الكمال . (٣٩/٣٤) .

٨٦١٣ – التقريب (٦٥٥) رقم (٨٢٢٠) وفيه : « مجهول . من السادسة » .
– تهذيب الكمال رقم (٧٤٨٤) (٣٩/٣٤) .

٨٦١٤ – التقريب (٦٥٥) رقم (٨٢٢١) وفيه : صحابى ، قيل : اسمه زيد . نزل مصر » .
– تهذيب الكمال رقم (٧٤٨٥) (٣٩/٣٤) .

٨٦١٥ – تهذيب الكمال . (٤١/٣٤) (+ بخ) .

٨٦١٦ – تهذيب الكمال . (٤١/٣٤) .

٨٦١٧ – تهذيب الكمال . (٤٢/٣٤) .

٨٦١٨ – تهذيب الكمال . (٤٢/٣٤) .

٨٦١٩ – أبـو عبد الرحمن القرشي الفِهْرِي . قيل : اسمه يزيد بن أُنَيْس : له صحبة ، ورواية . وعنه أبو همام عبد الله بن يسار الكوفي . (أ . د)

٨٦٢٠ – أبـو عبد الرحمن الكندى ، شامي : عن كعب بن مُرَّة ، والمقدام ابن مَعْدِى كَرِب . وعنه معاوية بن صالح . (أ)

٨٦٢١ – أبـو عبد الرحمن ؛ عبد الله بن يزيد المقرئ . تقدم . (خ . م . ٤) [٣٧١١]

٨٦٢٢ – أبو عبد الرحمن بن بُوذَويه : عن مَعْمَر . وعنه عبد الرَّزَّاق . مجهول . (أ)

* * *

٨٦٢٣ – أبو عبد الرحمن : عن ابن مسعود . وعنه عطاء بن السائب ؛ لعله عبد الله بن حبيب السُّلَمِيّ ، أو غيره . وقال ابن أبي حاتم : «أبو عبد الرحمن : عن ابن مسعود . روى عنه مسلم البطين . ذكر ليحيى بن معين فلم يعرفه » . قلت : أظنه صاحب الترجمة . (أ)

٨٦١٩ – التقريب (٦٥٥) رقم (٨٢٢٢) وفيه : « صحابي . قيل : اسمه يزيد بن إياس . وقيل الحارث بن هشام ، وقيل : عبيد . وقيل : كرز بن ثعلبة . شهد حنينًا ثم فتح مصر .

– تهذيب الكمال رقم (٧٤٨٦) (٤٢/٣٤) .

٨٦٢٠ – تعجيل المنفعة (ص ٣٢٧) رقم (١٣٢٩) وقال الحافظ : أخرج له حديث المقدام في الحمر الإنسية – الإكمال رقم (١١٢٠) .

٨٦٢١ – تهذيب الكمال . (٤٣/٣٤) .

٨٦٢٢ – تعجيل المنفعة (ص ٣٢٧) رقم (١٣٣٠) .

قال الحافظ : كذا قال الحسيني – يعني أنه مجهول – وقد غلط فيه ، وإنما هو عبد الرحمن اسم لا كُنية ، وقد ذكره في الأسماء على الصواب . [انظر : رقم ٣٨١٧] – الإكمال رقم (١١١٩) .

٨٦٢٣ – تعجيل المنفعة (ص ٣٢٧) رقم (١٢٣١) قال ابن حجر : جزم الحسيني في الإكمال بأنه السلمي . أقول : لم أجد في الإكمال هذا (١١٢١) والله تعالى أعلم .

٨٦٢٤ – أبـو عبد الرحمن : عن بلال فى المسح على العِمَامَة . وعنه أبو عبد الله ، مولى بنى تميم . (د)

* * *

٨٦٢٥ – أبـو عبد الرحيم خالد بن أبى يزيد الحَرّانى . تقدم . (أ . م . د . ن) [١٦٥٥]

* * *

٨٦٢٦ – أبـو عبد السلام ؛ صالح بن رُسْـتُم الدمشقى . تقدم . (د) [٢٨٢٤]

* * *

٨٦٢٧ – أبـو عبد الصمد عبد العزيز بن عبد الصمد العَـمِّى . تقدم . (خ . م . ٤) [٤١٢٨]

٨٦٢٨ – أبو عبد الصمد : عن أم الدَّرْدَاء . وعنه حبيب بن عُمَيْر الأنصارى . وثقه ابن حبان . وقال أبو حاتم : مجهول . (أ)

* * *

٨٦٢٩ – أبـو عبد العزيز ؛ يحيى بن عبد العزيز الأُزْدُنِّـى . تقدم . (د) [٧٥٦٥]

* * *

٨٦٢٤ – التقريب (٦٥٥) رقم (٨٢٢٣) وفيه : « قيل : هو مسلم بن يسار ، وإلا فمجهول . من الثانية » / [+ س] – تهذيب الكمال رقم (٧٤٨٧) (٤٣/٣٤) .

٨٦٢٥ – تهذيب الكمال . (٤٤/٣٤) (+ بخ) .

٨٦٢٦ – تهذيب الكمال . (٤٤/٣٤) .

٨٦٢٧ – تهذيب الكمال . (٤٤/٣٤) .

٨٦٢٨ – تعجيل المنفعة (ص ٣٢٨) رقم (١٣٣٦) – الإكمال رقم (١١٢٢) .

٨٦٢٩ – تهذيب الكمال . (٤٤/٣٤) .

٨٦٣٠ – أبـو عبد الملك المكى : عن عبد الله بن أبى مليكة ، عن عائشة . وعنه مروان . (أ)

* * *

٨٦٣١ – أبـــو عَبْس بن جَبْر بن عمرو بن زيد الأنصارى الحارثى ، قيل : كان اسمه فى الجاهلية عبد العُزَّى فسمى فى الإسلام عبد الرحمن ، شهد بَدْرًا وما بعدها مع رسول الله ﷺ ، وكان فيمن قَتَل كَعْب بن الأشرف : روى عنه ابنه زيد ، وعَبَايَة بن رِفَاعة ، وعدة . مات سنة أربع وثلاثين عن سبعين سنة . (أ . خ . ت . ن)

* * *

٨٦٣٢ – أبـو عُبَيْد الله معاوية بن صالح الأشعرى . تقدم . (ن) [٦٧٣٣]

٨٦٣٣ – أبـــو عبيد الله : مسلم بن مِشْكم الخزاعى . تقدم . (د . ن . هـ)

٨٦٣٠ – تعجيل (ص ٣٢٨) رقم (١٣٣٧) قال الحافظ فى « مروان » : هو شيخ أحمد فيه ، وهو ابن معاوية الفزارى . وهو معروف بتدليس الشيوخ .

– الإكمال رقم (١١٢٣) .

● **أبو عبد الملك** ، حجازى : عن أبى هريرة ، ومولاته أم مسكين . وعنه على بن العلاء الخزاعى . وأظنه المكى المذكور (أى قبله) / تمييز [تقريب : « مجهول . من الثالثة » ٨٢٢٥ – تهذيب الكمال ٧٤٨٩ / بخ] .

٨٦٣١ – التقريب (٦٥٦ / ٨٢٢٦) وفيه : « جَبْر – بفتح الجيم وسكون الموحدة – بن يزيد بن جُشم الأنصارى ، اسمه : عبد الرحمن ، وقيل : عبد الله ، وقيل : معبد . صحابى ، شهد بدرًا وما بعدها » .

– تهذيب الكمال رقم (٧٤٩٠) (٤٦/٣٤) .

● **أبو عبلة** : عن محمد بن عجلان ، وصوابه إبراهيم بن أبى عبلة . تقدم . [٨٤] .

● **أبو عبد الله** ؛ حماد بن الحسن الوراق . تقدم . [١٤٥٦] .

٨٦٣٢ – تهذيب الكمال . (٤٧/٣٤) .

٨٦٣٣ – تهذيب الكمال . (٤٨/٣٤) .

٨٦٣٤ – أبـو عبيد الله سعيد بن عبد الرحمن المخزومى . تقدم . (ت . ن) [٢٣٢٤]

٨٦٣٥ – أبو عبيد الله أحمد بن عبد الرحمن المصـــــرى . تقدم . (م) [٢١٥]

٨٦٣٦ – أبـو عبيد الله المكى ، مولى أم علىّ . اسمه سُلَيْم . تقدم . (ن) [٢٤٩٥]

* * *

٨٦٣٧ – أبـــو عبيد المَذْحِجِىّ ، قيل : اسمه عبد الملك ، وقيل : حَىّ ، وقيل : حُيَىّ ، وقيل : حُوَىّ . وهو حاجب سليمان بن عبد الملك : روى عن أنس ، وعطاء بن يزيد ، وعدة . وعنه مالك ، والأوزاعى ، وعبد الله بن عامر الأسلمى ، وآخرون . وثقه أحمد ، وأبو زرعة ، وغيرهما . (أ . خ . م . د)

٨٦٣٨ – أبـــو عبيد سعد بن عُبَيْد ، مولى ابن أَزْهَر تقدم . (فع . أ . خ . م . ٤) [٢٢٢٠]

* * *

٨٦٣٩ – أبـــو عبيدة ؛ عامر بن عبد الله بن الجراح . تقدم . (أ . خ . م . ٤) [٣٠٦٨]

٨٦٣٤ – تهذيب الكمال . (٤٨/٣٤) .

٨٦٣٥ – تهذيب الكمال . (٤٨/٣٤) .

٨٦٣٦ – تهذيب الكمال . (٤٨/٣٤) (+ بخ – خد) .

● أبو عبيد القاسم بن سلام – تقدم . [٥٤٧٩] .

٨٦٣٧ – التقريب (٦٥٦ / ٨٢٢٧) وفيه : « ثقة . من الخامسة . مات بعد المائة » . [خت] [+ س] – تهذيب الكمال رقم (٧٤٩٢) (٤٩/٣٤) .

٨٦٣٨ – تهذيب الكمال . (٥٤/٣٤) .

٨٦٣٩ – تهذيب الكمال . (٥٤/٣٤) .

٨٦٤٠ – أبــو عبيدة بن حذيفة بن اليمان العَبْسِيّ الكوفى : عن أبيه ، وعمته فاطمة ، وأبى موسى ، وعدة . وعنه محمد بن سيرين ، وغيره . وثقه العِجْلِيّ . وقال أبو حاتم : لا يُسَمَّى . (أ . ن . هـ)

٨٦٤١ – أبــو عبيدة بن أبى السَّفَر ؛ أحمد بن عبد الله الهَمْدَانى . تقدم . (ت . ن . هـ) [٢٠٧]

٨٦٤٢ – أبــو عبيدة بن عبد الله بن زَمْعَة الأَسَدِيّ : عن أبيه ، وأمه زينب بنت أبى سَلَمة ، وجدته أم سلمة ، وغيرهم . وعنه ابنه رُكَيْح ، وابن إسحاق ، والزهرى ، وجماعة . ولا يُعْلَم له اسم . (فع . أ . م . د . ن . هـ)

٨٦٤٣ – أبــو عبيدة ؛ عامر بن عبد الله بن مسعود . تقدم . (فع . فه . أ . خ . م . ٤) [٣٠٧١]

٨٦٤٤ – أبــو عبيدة بن عبيد الله بن عبد الرحمن الأشجعى : عن أبيه . وعنه أحمد ، وغيره . (أ . د)

٨٦٤٥ – أبــو عبيدة بن عقبة بن نافع القرشى الفِهْرِيّ ، المصرى ، قيل :

٨٦٤٠ – التقريب (٦٥٦ / ٨٢٢٩) وفيه : « مقبول . من الثانية » .
– تهذيب الكمال رقم (٧٤٩٤) (٥٤/٣٤) .
٨٦٤١ – تهذيب الكمال . (٥٧/٣٤) .
٨٦٤٢ – التقريب (٦٥٦ / ٨٢٣٠) وفيه : « أبو عبيد بن عبد الله بن زَمْعة بن الأسود بن المطلب بن أسد بن عبد العزى القرشى : مقبول . من الثالثة » .
٨٦٤٣ – التقريب (٦٥٦ / ٨٢٣١) وفيه : « مشهور بكنيته . والأشهر أن لا اسم له غيرها . ويقال : اسمه عامر . ثقة . من كبار الثالثة . والراجح أنه لا يصح سماعه من أبيه . مات بعد سنة ثمانين » .
– تهذيب الكمال . (٥٩/٣٤) .
٨٦٤٤ – التقريب (٦٥٦ / ٨٢٣٢) وفيه : « يقال : اسمه عَبَّاد . مقبول . من التاسعة » .
– تهذيب الكمال رقم (٧٤٩٦) (٥٩/٣٤) .
٨٦٤٥ – التقريب (٦٥٦ / ٨٢٣٣) وفيه : « مقبول . من الثالثة . مات سنة سبع ومائة » .
– تهذيب الكمال رقم (٧٤٩٧) (٦٠/٣٤) .

٢٦٥/أ اسمه مُرَّة : / روى عن أبيه ، وأخيه عياض ، وابن عمر ، وغيرهم . وعنه عبد الكريم بن الحارث بن يزيد ، وجماعة . وثقه ابن حبان . (م . ن)

٨٦٤٦ – أبو عبيـــدة بن فُضَيل بن عِياض : عن مالك بن سُعَيْر بن الخِمْس ، وبِشْر بن السَّرِيّ . وعنه « عب » ، وقال : قال لى هو اسمى وكنيتى . وقال الدارقطنى : ثقة مأمون زاهد (عب)

٨٦٤٧ – أبـــو عبيدة بن محمد بن عمار بن ياسر العَنْسِيّ ، أخو سلمة . وقيل : هما واحد : روى عن أبيه ، وجابر بن عبد الله ، وجماعة . وعنه ابنه عبد الله ، وابن إسحاق ، وآخرون . وثقه ابن معين . وضعفه أبو حاتم . (أ . ٤)

٨٦٤٨ – أبـــو عبيدة ؛ عبد الملك بن مَغْن المَسْعُودِى . تقدم . (أ . م . د . ن . هـ) [٤٢٢٦]

٨٦٤٩ – أبـــو عبيدة : عن أبى بكر الصديق ، وابن مسعود . وعنه عَمْرو بن مُرَّة . لعله أبو عبيدة بن عبد الله بن مسعود . (فه . أ)

٨٦٤٦ – الإكمال رقم (١١٢٤) ولم أجده فى التعجيل .

– الاستغناء (١٣٩٤/٣) والميزان (٥٤٩/٤) .

٨٦٤٧ – التقريب (٦٥٦ / ٨٢٣٤) وفيه : « مقبول . من الرابعة » .

– تهذيب الكمال رقم (٧٤٩٨) (٦١/٣٤) .

٨٦٤٨ – تهذيب الكمال . (٦٣/٣٤) .

٨٦٤٩ – تعجيل المنفعة (ص ٣٢٨ – ٣٢٩) رقم (١٣٤٠) وقال الحافظ : قلت : هذا لا يحتاج إلى (لعله) ، فإنه هو جزمًا فالحديث الذى أخرجه أبو حنيفة – رحمه الله – من طريق عمرو ابن مرة ، عن أبى عبيدة ، عن ابن مسعود قد أخرجه أبو داود من طريقه ، وصرح بأنه ابن مسعود ، والحديث الذى أخرجه أحمد من طريق عمرو بن مرة ، عن أبى عبيدة ، عن أبى بكر قد أخرجه زكريا الساجى فى (كتاب أحكام القرآن) له ، فقال : عن أبى عبيدة بن عبد الله بن مسعود ، عن أبى بكر به ، وروايته عن أبى بكر مرسلة – الإكمال رقم (١١٢٥) .

٨٦٥٠ – أبــو عبيدة ؛ عبد الواحد بن واصل الحَدَّاد . تقدم . (أ . خ . د . ت . ن) [٤٢٥٦]

٨٦٥١ – أبــو عبيدة : عن مسروق . وعنه على بن بَذِيمَة . لا أعرفه . (فه)

* * *

٨٦٥٢ – أبــو عَتَّاب ؛ سهل بن حماد الدَّلال . تقدم . (م . ٤) [٢٦١٥]

٨٦٥٣ – أبو عُتْبَة الكِنْدِىّ الحِمْصِىّ : عن أبى أُمَامَة البَاهِلِىّ . وعنه معاوية بن صالح . وثقه ابن حبان . (أ)

* * *

٨٦٥٤ – أبــو عتبة : عن عائشة . وعنه مِسْعَر . (ن)

* * *

٨٦٥٠ – تهذيب الكمال . (٦٤/٣٤) .

٨٦٥١ – تعجيل المنفعة (ص ٣٢٩) رقم (١٣٤١) قال الحافظ : هو ابن عبد الله بن مسعود أيضًا ، فقد قالوا : إنه لم يسمع من أبيه ، وإنما سمع من أصحاب أبيه ، عنه .

٨٦٥٢ – تهذيب الكمال . (٦٥/٣٤) .

٨٦٥٣ – تعجيل المنفعة (ص ٣٢٩) رقم (١٣٤٢) وزاد الحافظ : ذكره الحاكم أبو أحمد فيمن لا يعرف اسمه .

– الإكمال رقم (١١٢٦) .

٨٦٥٤ – التقريب (٦٥٧ / ٨٢٣٦) وفيه : « شيخ لِمِسْعَر : مجهول . من الثالثة » .

– تهذيب الكمال رقم (٧٥٠٠) (٦٦/٣٤) .

● **أبو عتبة أحمد بن الفرج** ، حجازى . تقدم . [لم يتقدم . ، لا هنا ، ولا فى تهذيب الكمال] . وإنما ترجم له المحقق فى الهامش (٤٢٥/١)] .

٨٦٥٥ – أبـو عثمان الأصبحي : عن أبي هريرة . وعنه سلامان بن عامر ، وشراحيل بن يزيد . حديثه عند المصريين ، واسمه عبيد بن عمرو . وفيه نظر . (أ)

٨٦٥٦ – أبـو عثمان الجَحْشِيّ : عن موسى بن عبد الرحمن بن أبي ربيعة . وعنه مَعْمَر . (أ)

٨٦٥٥ – الإكمال رقم (١١٢٧) .

– تعجيل المنفعة (ص ٣٢٩ – ٣٣٠) رقم (١٣٤٣) وقال الحافظ : كذا ترجمه الحسيني ، وما أدري ما وجه النظر . فقد ذكره ابن يونس في المصريين ونقل عنه أنه قال : اعتمرت في الجاهلية . وذكره ابن منده في الصحابة لإدراكه ، واسم أبي عثمان هذا على ما جوزه المزي في الكنى من (التهذيب) عبيد بن عمرو (٧٧/٣٤) ، وقد تبعه الحسيني في الكنى فقال : أبو عثمان الأصبحي عن أبي هريرة ، وعنه سلامان ابن عامر وشراحيل بن يزيد ، حديثه في المصريين ، كذا جزم به ، ولم يذكره في حرف العين في الأسماء . وتسميته أوردها المزي في الكنى لحديث أخرجه الترمذي من طريق عبد الرحمن بن زياد بن أنعم ، عن أبي عثمان ، عن أبي هريرة – رضي الله عنه – ، فيه : « أن رجلين ممن دخلا النار اشتد صياحهما » الحديث . قال ابن عساكر في (الأطراف) : إن لم يكن مسلم بن يسار الطنبذي فلا أدري من هو ، وقال المزي ما تقدم . ، ولم ينبه على ذلك في الأسماء ، وقد استدركته عليه في (تهذيب التهذيب) ، ونقلت ترجمته من تاريخ ابن يونس فإنه ذكر أنه روى عن أبي هريرة ، روى عنه خالد بن عبد الله الزيادي وسلامان بن عامر وشراحيل بن يزيد ، ولم يذكر فيه جرحًا . وقد أخرج مسلم وأصحاب السنن الثلاثة من طريق جبير بن نفير ، عن أبي عثمان ، عن أبي هريرة حديث عقبة بن عامر ، عن عمر في فضل الوضوء . فجوز أبو بكر بن منجويه ، وتبعه ابن عساكر أنه سعيد بن هانئ الخولاني ، وجوز ابن حبان أنه حريز بن عثمان الرحبي ، ونقل الترمذي في (العلل المفردة) عن البخاري أنه لا يعرفه . وجزم الدارقطني في (العلل الكبرى) أنه أبو عثمان الأصبحي ، وكلام ابن يونس يقتضي أن هذا آخر يقال له أبو عثمان الأصبحي لا يعرف اسمه ، فإنه ترجم له في الكنى ، وقال : إنه أدرك الجاهلية ثم سكن مصر ، فروى عنه من أهلها أبو قبيل المعافري ، انتهى . وقد عجلت ترجمة أبي عثمان الأصبحي لارتباطهما بترجمة سلامان ، ولأن الكشف والتأمل أظهرا أنهما اثنان ، ولا التفات إلى ما جوزه ابن حبان ولا ابن منجويه . لأن الأصبحي غير الخولاني ، ولأجل ذلك لم يرقم المزي مسلم لسعيد بن هاني ولا لحريز بن عثمان . ومررت على ترجمة أبي عثمان في الكنى للحاكم أبي أحمد فلم أره ذكر فيهم من يقال له الأصبحي غير شخص واحد متأخر الطبقة عن التابعين ، وهو من طبقة شيوخ الستة ، واسمه سعيد بن مرحمة .

٨٦٥٦ – تعجيل المنفعة (ص ٣٣٠) . زاد الحافظ : حديثه في مسند أم هانئ ، من مسند أحمد في اتخاذ الغنم . (المسند ٢٦٢/١٠ رقم ٢٦٩٦٨ – وفيه « الجُحْشِيّ » .

– الإكمال رقم (١١٢٨) .

٨٦٥٧ – أبــو عثمان بن سَنَّة الخُزَاعِيّ الدمشقى : عن عليّ ، وابن مسعود . وعنه الزهرى . ولا يعرف اسمه . (ن)

٨٦٥٨ – أبــو عثمان بن نصر السُّلَمِيّ : عن أبيه قصة ماعز . وعنه محمد ابن إبراهيم التيمى . والصواب محمد بن إبراهيم ، عن أبى الهيثم بن نصر بن دهر ، عن أبيه . (ن)

٨٦٥٩ – أبــو عثمان الأنصارى ، قاضى مَرْو . وابنه عمرو بن سالم : أرسل عن أُبَيّ . وروى عن القاسم بن محمد . وعنه مهدى بن ميمون ، وجماعة . وثقه « د » ؛ وغيره . (أ . د . ت)

٨٦٦٠ – أبــو عثمان ؛ الجعد بن دينار البصرى . تقدم . (خ . م . د . ت . ن) [٩١٨]

٨٦٦١ – أبــو عثمان التَّبَّان ؛ اسمه سعيد ، وقيل : عِمْرَان : عن أبى هريرة . وعنه ابنه موسى ، ومنصور بن المُعْتَمِر . (فع . أ . خ . د . ت . ن)

٨٦٥٧ – التقريب (٦٥٧ / ٨٢٣٧) وفيه : « سَنَّة – بفتح المهملة وتشديد النون : مقبول . من الثالثة . ووهم من زعم أن له صحبة ؛ فإن حديثه مرسل » . [+ ق] .

– تهذيب الكمال رقم (٧٥٠١) (٦٦/٣٤) (+ فق) .

٨٦٥٨ – تهذيب الكمال . (٦٨/٣٤) .

٨٦٥٩ – التقريب (٦٥٧ / ٨٢٣٩) وفيه : « قيل : اسمه عمرو ، وأبوه سالم ، أو أسلم ، أو سليم مقبول . من الرابعة » . تهذيب الكمال رقم (٧٥٠٣) (٦٩/٣٤) .

٨٦٦٠ – تهذيب الكمال . (٧٠/٣٤) .

٨٦٦١ – التقريب (٦٥٧ / ٨٢٤٢) وفيه : « التَّبَّان – بمثناة ثم موحدة ثقيلة – مولى المغيرة ابن شعبة . قيل : اسمه سعد : مقبول . من الثالثة » . [خت] .

– تهذيب الكمال رقم (٧٥٠٤) (٧٠/٣٤) (خت) .

● **أبو عثمان الصنعانى** : اسمه شراحيل . تقدم . [أقول : لم يتقدم . فى هذا الكتاب . وقد ذكره المزى على أنه من أوهام صاحب الكمال ، ووعد بأنه سيتكلم عليه فى الكنى ، ولكن لم يفعل (١٢/ ٤١٠)] .

٨٦٦٢ – أبــو عثمان ؛ مسلم بن يسار الطُّنْبُذِىّ . تقدم . (م . د . ت . هـ) [٦٦٢٤]

٨٦٦٣ – أبــو عثمان النَّهْدِىّ ؛ عبد الرحمن بن مَلّ . تقدم . (أ . خ . م . ٤) [٤٠٣٢]

٨٦٦٤ – أبــو عثمان : عن أبيه ، ومَعْقِل بن يسار . وقيل : عن أبيه ، عن معقل . وعن أنس بن مالك ، وأنس بن جَنْدَل . وقد قيل : اسمه سعد . حدث عنه سليمان التَّيْمِى فقط . ووثقه ابن حبان . (أ . د . ن . هـ)

٨٦٦٥ – أبــو عثمان : عن جُبَيْر بن نُفَيْر . وعنه معاوية بن صالح ، وغيره . قال ابن مَنْجَويه : يشبه أن يكون سعيد بن هانئ الخَوْلاَنى المصرى . (م . د . ت . ن)

٨٦٦٦ – أبــو عثمان : عن أنس . وعنه إبراهيم بن طَهْمَان . لعل اسمه ربيعة ، أو الجعد . (ن)

٨٦٦٧ – أبــو عثمان : عن أبى هريرة . وعنه عبد الرحمن بن زياد

٨٦٦٢ – تهذيب الكمال . (٧٤/٣٤) (+ بخ) (مق) .

٨٦٦٣ – تهذيب الكمال . (٧٤/٣٤) .

٨٦٦٤ – التقريب (٦٥٧ / ٨٢٤٠) وفيه : « أبو عثمان . شيخ لسُليمان التيمى . قال فى روايته عنه : وليس بالنهدى . قيل : اسمه سعد : مقبول . من الرابعة » .

– تهذيب الكمال رقم (٧٥٠٦) (٧٤/٣٤) .

٨٦٦٥ – التقريب (٦٥٨ / ٨٢٤٣) وفيه : « أبو عثمان ، شيخ لربيعة بن يزيد الدمشقى . قيل : هو سعيد بن هانئ الخولانى ، وقيل حَرِيز بن عثمان ، وإلا فمجهول . من الثالثة » .

– تهذيب الكمال رقم (٧٥٠٧) (٧٦/٣٤) .

٨٦٦٦ – التقريب (٦٥٨) وفيه : « هو الجعد » .

– تهذيب الكمال رقم (٧٥٠٨) (٧٧/٣٤) .

٨٦٦٧ – التقريب (٦٥٨ / ٨٢٤٤) وفيه : « أبو عثمان ، شيخ لعبد الرحمن بن زياد . هو مسلم بن يسار وإلا فمجهول . من الثالثة » . تهذيب الكمال رقم (٧٥٠٩) (٧٧/٣٤) .

ابن أَنْعُم . قال ابن عساكر : إن لم يكن الطُّنْبُذِىّ [1] فلا أدرى من هو . (ت)

* * *

٨٦٦٨ – أبـو العَجْفَاء [2] السلمى . قيل اسمه هَرِم بن نُسَيْب ، وقيل : بالعكس . روى عن عمر ، وعمرو بن العاص ، وغيرهما . وعنه ابنه عبد الله ، وابن سيرين ، وجماعة . وثقه ابن معين ، وضعفه . الحاكم أبو أحمد . (أ . ٤)

* * *

٨٦٦٩ – أبـو العَجْلاَن المُحَارِبىّ عن ابن عمر . وعنه حميد بن أبى غَنيَّة ، وغيره . وقد قيل فيه : أبو المخارق ، وسيأتى (أ)

* * *

٨٦٧٠ – أبـو العَدَبَّس الأصغر . قال أبو حاتم : اسمه تُبَيْع بن سليمان . عن أبى مرزوق . تقدم . . (أ . د . هـ)

* * *

---

(١) رقم (٨٦٥٦) .

٨٦٦٨ – التقريب (٦٥٨ / ٨٢٤٦) وفيه : مقبول . من الثانية . مات بعد التسعين فيما ذكره البخارى » . تهذيب الكمال رقم (٧٥١٠) (٧٨/٣٤) .

(٢) فى المخطوط : « أبو العجماء » ، وما أثبتناه من جميع المصادر الأخرى ومنها التهذيبان ، والتقريب ، والخلاصة ، مما يؤكد أنه وهم من المصنف . والله أعلم .

٨٦٦٩ – التقريب (٦٥٨ / ٨٢٤٧) وفيه : « مقبول . من الرابعة » . [بخ] .

– تهذيب الكمال رقم (٧٥١١) (٨١/٣٤) .

٨٦٧٠ – التقريب (٦٥٨ / ٨٢٤٨) وفيه : « العَدَبَّس – بفتح المهملتين والموحدة المشددة بعدها مهملة : مجهول . من السادسة » . تهذيب الكمال . (٨٢/٣٤) .

● **أبو العَدَبَّس الأكبر** ؛ اسمه منيع بن سليمان الأشعرى : عن عمر . وعنه عاصم بن بهدلة ، وغيره . وثقه ابن حبان / تمييز [تقريب : « مقبول . من الرابعة » ، وجعله بعضهم هو والذى قبله واحدًا » رقم ٨٢٤٩ – تهذيب الكمال رقم ٧٥١٢] .

٨٦٧١ – أبـو العذراء : عن أبي الدرداء . وعنه عُمَيْر بن هانئ . قال أبو حاتم : مجهول . (أ) .

٢٦٥/ب **٨٦٧٢ – / أبـو عُذْرَة** . أدرك النبي ﷺ : وروى عن عائشة . وعنه عبد الله ابن شَدَّاد الأعرج . ولا يعرف اسمه . (أ . د . ت . هـ)

* * *

٨٦٧٣ – أبـو عَزَّة ؛ يَسَار بن عَبْدٍ (١) **الهُذَلِيّ** . تقدم . (أ . ت) [٧٧٦٧]

* * *

٨٦٧٤ – أبـو عسيب ، مولى النبي ﷺ ؛ قيل : اسمه أحمر : له صحبة ، ورواية . وعنه مسلم بن عبد الله أبو نصيرة ، وأبو عِمْرَان الجَوْني ، وغيرهما . وقد قيل فيه : أبو عسيم ، وقيل : أبو عصيب . ذكر ذلك أبو حاتم ، وغيره . وفرَّق الحاكم أبو أحمد بين أبي عسيم ، وأبي عسيب . والصحيح أنهما واحد ، كما أشار إليه أبو حاتم ، وغيره . (أ)

* * *

٨٦٧١ – تعجيل المنفعة (ص ٣٣١) رقم (١٣٤٦) – الإكمال رقم (١١٢٩) .

٨٦٧٢ – التقريب (٦٥٨ / ٨٢٥٠) وفيه : « أبو عُذْرَة – بضم أوله وسكون المعجمة : له حديث في الحَمَّام . وهو مجهول . من الثانية . ووهم من قال : له صحبة » .

– تهذيب الكمال رقم (٧٥١٣) (٨٣/٣٤) .

٨٦٧٣ – تهذيب الكمال . (٨٤/٣٤) (+ بخ – قد) .

(١) في المخطوط « عبد الله » وهو خطأ . انظر : رقم (٧٧٦١) فقد أثبته المصنف «عبدٍ» بدون إضافة ، وهو ما يوافق المصادر ، وما أثبتناه . والله عز وجل أعلم .

٨٦٧٤ – تعجيل المنفعة (ص ٣٣١) رقم (١٣٤٧) وقال الحافظ : قلت : وقول أبي حاتم عندي أرجح في التفرقة ، وإن كان أبو عسيب يقال فيه أيضًا : أبو عسيم – بالميم .

– الإكمال رقم (١١٣٠) ، ويبدو واضحًا اختلاف في فهم كلام أبي حاتم ، حيث فهم منه الحسيني أنه يوحد ، وفهم ابن حجر أنه يفرق بين أبي عسيب وأبي عسيم . والله تعالى أعلم .

٨٦٧٥ – أبـــو عُشَّانة ؛ حَيّ بن يؤمن المعافـــــرى . تقدم . (أ . د . ن . هـ) [١٥٦١]

* * *

٨٦٧٦ – أبـــو العُشَرَاء الدَّارِمىّ البصرى : عن أبيه . وعنه حماد بن سلمة . قيل : اسمه أسامة بن مالك ، وقيل : عُـــطارد ، وقيل يسار ، وقيل غير ذلك . وثقه ابن حبان . وقال « خ » : فى حديثه ، واسمه ، وسماعه من أبيه نظر . (أ . ٤)

* * *

٨٦٧٧ – أبـــو عِصام البصرى ، قيل : اسمه ثُمَامَة ، وقيل خالد : عن أنس ، وعنه شعبة ، وعبد الوارث ، وهشام الدَّسْـــــــتُوائىّ . وثقه ابن حبان . (أ . م . د . ت . ن) [١٦١٨]

٨٦٧٨ – أبـو عِصْمَة ؛ نوح بن أبى مريم . تقدم . (ت) [٧١٨١]

* * *

٨٦٧٩ – أبـو عطية الأشجعى : عن أبى هريرة . وعنه بُكَيْر بن الأشج . (ك)

٨٦٧٥ – التقريب (٦٥٨) وفيه : عُشَّانة – بضم أوله وتشديد المعجمة وبعد الألف نون » .
– تهذيب الكمال . (٨٤/٣٤) (+ بخ) .

٨٦٧٦ – التقريب (٦٥٨ / ٨٢٥١) وفيه : « العُشَراء – بضم أوله وفتح المعجمة والراء والمد . وهو أعرابى : مجهول . من الرابعة » . تهذيب الكمال رقم (٧٥١٤) (٨٥/٣٤) .

٨٦٧٧ – التقريب (٦٥٨ / ٨٢٥٢) وفيه : « مقبول . من الخامسة » .
– تهذيب الكمال رقم (٧٥١٥) (٨٧/٣٤) .

٨٦٧٨ – تهذيب الكمال . (٨٩/٣٤) (+ فق) .

٨٦٧٩ – تعجيل المنفعة (ص ٣٣١) رقم (١٣٤٨) قال ابن حجر تعقيبا على قوله « أبو عطية » : كذا وقع فى رواية يحيى بن بكير فى الموطأ . وقال القعنبى وأبو مصعب ويحيى بن يحيى مثله ، لكن قالوا : عن ابن عطية ، ولم يذكر يحيى بن يحيى عن أبى هريرة . قال أبو عمر : قيل : هو أبو عطية =

٨٦٨٠ – أبـو عطية الوَادِعِيّ ، الكوفي ؛ واسمه مالك بن عامر ، وقيل : ابن أبي عامر ، وقيل : ابن أبي حُمْرَة ، وقيل : اسمه عمرو بن أبي جندب ، وقيل : إنهما اثنان . قال : جاءنا كتاب عمر : وروى عن ابن مسعود ، وأبي موسى ، وعائشة . وعنه الأعمش ، ومحمد بن سيرين ، وأبو إسحاق السَّبِيعي ، وآخرون . وثقه ابن معـين ، وابن سعد ، وغيرهما . (أ . خ . م . د . ت . ن)

٨٦٨١ – أبـو عطية ، مولى لبني عُقَيْل : عن مالك بن الحُوَيْرِث . وعنه بُدَيْل ابن مَيْسَرة . قال أبو حاتم : لا يُعْرَف . (أ . د . ت . ن)

* * *

٨٦٨٢ – أبـو عفير الأنصاري : عن محمد بن سهل بن أبي حَثْمَة .

= عبد الله بن عطية ، انتهى . وهذا يصحح جميع الأقوال المذكورة . ثم قال أبو عمر قيل : هو مجهول ، لكن الحديث محفوظ لأبي هريرة من وجوه . قلت : وقد وافق يحيى بن بكير في ذكره بالكنية بشير بن عمر الزهراني ، لكنه خالفه في صحابيته . قال الدارقطني في اختلاف الموطآت : حدثنا ابن صاعد في مسند أبي برزة الأسلمي ، ثنا أبو هشام الرفاعي ، حدثنا بشر بن عمر ، عن مالك به . قلت : والوهم فيه من أبي هشام في قوله عن أبي برزة ، وإنما هو عن أبي هريرة ، وفي السند اختلاف آخر عن مالك ليس هذا محل ذكره .

٨٦٨٠ – التقريب (٦٥٨ / ٨٢٥٣) وفيه : « ثقة . من الثانية . مات في حدود السبعين » . وانظر : رقم (٨٢٥٤) فقد ترجم لابن جندب ترجمة مستقلة وقال : « مقبول . من الثانية » .

– تهذيب الكمال رقم (٧٥١٦) (٩٠/٣٤) .

٨٦٨١ – التقريب (٦٥٨ / ٨٢٥٥) وفيه : « مقبول . من الثالثة » .

– تهذيب الكمال رقم (٧٥١٧) (٩٢/٣٤) .

٨٦٨٢ – تعجيل المنفعة (ص ٣٣١ – ٣٣٢) وقال الحافظ : قلت : ذكر ابن ماكولا أنه مولى رافع ابن خَدِيج ، فإنه روى عنه أيضًا . وذكر أبو أحمد الحاكم أنه محمد بن سهل بن أبي حثمة ثقة ، واحتج بما أخرجه من طريق الواقدي قال : حدثني محمد بن يحيى ، عن أبي عفير محمد بن سهل بن أبي حثمة ، عن رافع بن خديج فذكر حديثًا . ومن طريق محمد بن صدقة عن محمد بن يحيى عن عمه أبي عفير بن سهل بن أبي حثمة أن أباه أخبره أن أبا بردة بن نيارذبح ذبيحة ، الحديث . فلما اتحد الراوي عن محمد بن سهل وأبي عفير بن سهل ، رجح عند أبي أحمد أنه هو ، لكن يحتمل أن يكون أخاه ؛ وذلك أن الحديث الذي أخرجه أحمد من طريق يزيد بن أبي حبيب ، عن أبي عفير ، عن محمد بن سهل ، وافقه على تخريجه البخاري في تاريخه وابن قانع والطبراني وابن منده وغيرهم ، كلهم من طريق الليث ، عن يزيد ، وهو من رواية محمـــد =

(١) وعنه يزيد بن أبي حبيب (٢) . (أ)

* * *

٨٦٨٣ – أبـو عقال هلال بن زيد . تقدم . (أ . هـ) [٧٣١٤]

* * *

٨٦٨٤ – أبـو عُقْبَة الفارِسيّ ، مولى الأنصار : له صحبة ، ورواية . وعنه ابنه عبد الرحمن . (أ . د . هـ)

* * *

٨٦٨٥ – أبـو عَقْرَب الأسدى : عن ابن مسعود . وعنه طَلْق بن حبيب . مجهول . (أ)

= ابن سهل ، عن محيصة بن مسعود فى قصة الحجام . وسند الحديث أقوى من سندى أبى أحمد ، فيحتمل أن يكون الأصل فى رواية الواقدى كان عن أبى عفير ومحمد بن سهل ، ويكون أبو عفير أخًا لمحمد بن سهل لا مولى لرافع بن خديج .

– الإكمال رقم (١١٣١) وفيه : « غير مشهور » .

(١-٢) ما بين الرقمين بخط غير خط المخطوط ؛ ويؤيد أنها مضافة عدم وجودها فى الإكمال . والله تعالى أعلم .

٨٦٨٣ – تهذيب الكمال . (٩٤/٣٤) .

٨٦٨٤ – التقريب (٦٥٩ / ٨٢٥٧) وفيه : « قيل : اسمه رُشَيْد . له صحبة وحديث » .

– تهذيب الكمال . (٩٤/٣٤) .

٨٦٨٥ – تعجيل المنفعة (ص ٣٣٢) رقم (١٣٥٠) وفيه : عن ابن مسعود فى ليلة القدر ، ثم قال : قلت : وله طريق آخر عند أحمد وهو من رواية أبى يعفور ، عن أبى الصلت ، عن أبى عقرب ، وذكره أبو نعيم فى تسمية أصحاب على وابن مسعود رضى الله عنهما ، وأما ما نقله الحاكم أبو أحمد عن ابن معين أنه قال : أبو عقرب ، يروى عن أبى الصلت ، عن عبد الله ، فلعله انقلب أو كان فيه يروى عنه أبو الصلت ، فوقع فى السياق تغيير . ووقع فى الثقات لابن خلفون أن أبا عوانة روى عنه ، وفيه نظر ، فإنه فى المسند من طريق أبى عوانة ، عن أبى يعقوب ، عن أبى الصلت .

– الإكمال رقم (١١٣٢) .

٨٦٨٦ – أبو عَقْرَب الكِنَانِيّ البكرى . يقال : اسمه خويلد ، وقيل : مسلم ابن عمرو بن أبى عقرب : له صحبة ، ورواية . وعنه ابنه أبو نوفل معاوية . (أ.ن)

* * *

٨٦٨٧ – أبو عَقِيل عبد الله بن عقيل الثقفى : عن مجالد . تقدم . (٤) [٣٤٦٤]

٨٦٨٨ – أبو عَقِيل الدمشقى ؛ هاشم بن بِلال تقدم . (أ . د . هـ)

٨٦٨٩ – أبو عَقِيل الدَّوْرَقِيّ ؛ بَشِير بن عُقْبَة . تقدم . (خ . م) [٧٠٨]

٨٦٩٠ – أبو عَقِيل يحيى بن المتوكل الضَّرِير . تقدم . (م . د) [٧٦٠١]

٨٦٩١ – أبو عَقِيل زُهْرَة بن مَعْبَد . تقدم . (أ . خ . ٤) [٢٠١٥]

* * *

٨٦٩٢ – أبو عُكَاشة الهَمْدَانِيّ الكوفى : عن رِفَاعة بن شَدَّاد . وعنه أبو ليلى الحارثى . مجهول . (هـ)

* * *

٨٦٨٦ – التقريب (٨٢٥٨/٦٥٩) وفيه : « صحابى ، نزل البصرة . وكان جوادًا » . [+ بخ] .
– تهذيب الكمال رقم (٧٥٢٠) (٩٦/٣٤) (+ بخ) .
٨٦٨٧ – تهذيب الكمال . (٩٧/٣٤) .
● **أبو عقيل** ؛ يحيى بن حبيب الحمال . تقدم . [لم يتقدم . هنا ؛ لأنه ليس على شرط المصنف (بخ)] .
٨٦٨٨ – تهذيب الكمال . (٩٨/٣٤) (+ سى) .
٨٦٨٩ – تهذيب الكمال . (٩٨/٣٤) (+ مد – تم) .
٨٦٩٠ – تهذيب الكمال . (٩٨/٣٤) (مق) .
٨٦٩١ – تهذيب الكمال . (٩٩/٣٤) .
٨٦٩٢ – التقريب (٨٢٦٠/٦٥٩) وفيه : « مجهول . من السادسة » .
– تهذيب الكمال رقم (٧٥٢٢) (٩٩/٣٤) .

٨٦٩٣ – أبـو عِكْرِمَة المَخْزُومِيّ : عن أبى هريرة . وعنه منصور بن دينار . مجهول . (أ)

* * *

٨٦٩٤ – أبـو عَلْقَمَة الفَرْوِيّ الكبير ؛ عبد الله بن محمد بن عبد الله بن أبى فَرْوة . تقدم . (أ . م . د . ن)

* * *

٨٦٩٥ – أبـو عَلْقَمة المصرى : عن عثمان ، وابن مسعود ، وأبى هريرة ، وجماعة . وعنه أبو الزُّبَيْر المكى ، وصالح أبو الخَلِيل ، وآخرون . قال أبو حاتم : أحاديثه صحاح . وقال ابن عدى : اسمه مسلم بن يسار . (أ . م . ٤)

٨٦٩٦ – أبـو علقمة ، مولى بنى أُمَـيّة : عن ابن عمر . وعنه عبد العزيز ابن عمر بن عبد العزيز . كذا وقع فى هذه الرواية . والصواب عبد العزيز ، عن أبى طُعْمَة . (د)

* * *

٨٦٩٣ – تعجيل المنفعة (ص ٣٣٢) رقم (١٣٥١) وقال الحافظ : قلت : أظن أن أداة الكُنية فيه وهم ؛ فقد أخرج الحديث أحمد أيضًا عن عكرمة مولى ابن عباس .

– الإكمال رقم (٣٣١١) .

٨٦٩٤ – تهذيب الكمال . (١٠٠/٣٤) (+ بخ) .

● **أبو علقمة الفروى الصغير** ؛ عبد الله بن هارون : عن القَعْنَبِيّ . وعنه ابن أبى حاتم . ضعفه ابن عدى [تقريب : « ضعيف ، من الحادية عشرة » – رقم ٨٢٦١]

– تهذيب الكمال رقم ٧٥٢٣] .

٨٦٩٥ – التقريب (٨٢٦٢/٦٥٩) وفيه : « مولى بنى هاشم ، ويقال : حليف الأنصار : ثقة . وكان قاضى إفريقية . من كبار الثالثة » . [+ ر] .

– تهذيب الكمال رقم (٧٥٢٤) (١٠١/٣٤) .

٨٦٩٦ – تهذيب الكمال . (١٠٢/٣٤) .

٨٦٩٧ – أبــو غُلْوَان : عن ابن عباس . هو عبد الله بن عصم الحنفى . تقدم . (أ)

* * *

٢٦٦/أ **٨٦٩٨ – / أبــو على بن يزيد بن أبى النَّجَاد الأَيْلِىّ** : عن الزهرى . وعنه أخوه يونس . وثقه ابن حبان . (د . ت)

٨٦٩٩ – أبــو على الأزدى : عن أبى ذَرّ ، وابن عمر . وعنه منصور بن المُعْتَمِر ، وغيره . مجهول . (فع)

٨٧٠٠ – أبــو على الأصبحى المصرى . واسمه ثُمَامة بن شُفَىّ . تقدم . (م . د . ن . هـ) [٨٤٢]

٨٧٠١ – أبــو على الجَنْبِىّ ؛ عمرو بن مالك . تقدم . (٤) [٥١٢١]

٨٧٠٢ – أبــو على الحنفى ؛ عبيد الله بن عبد المجيد . تقدم . (خ . م . ٤) [٤٣٣٩]

٨٧٠٣ – أبــو على الرَّحَبِىّ ؛ حسين بن قَيْــــــس . تقدم . (أ . ت . هـ) [١٣٢٧]

٨٦٩٧ – تعجيل المنفعة (ص ٣٣٢) رقم (١٣٥٢) وقال : مترجم له فى التهذيب .
– الإكمال رقم (١١٣٥) .

٨٦٩٨ – التقريب (٨٢٦٣/٦٥٩) وفيه : « مجهول . من السابعة » .
– تهذيب الكمال رقم (٧٥٢٥) (١٠٣/٣٤) .

٨٦٩٩ – التقريب (٨٢٦٤/٦٥٩) وفيه : « اسمه عبيد بن على : وهو مقبول . من الثالثة . وقيل فيه : أبو الفيض . والأول أصح » / [س] – تهذيب الكمال رقم (٧٥٢٦) (١٠٤/٣٤) (سى) .

٨٧٠٠ – تهذيب الكمال . (١٠٥/٣٤) .

٨٧٠١ – تهذيب الكمال . (١٠٥/٣٤) (+ بخ) .

٨٧٠٢ – تهذيب الكمال . (١٠٦/٣٤) .

٨٧٠٣ – تهذيب الكمال . (١٠٦/٣٤) .

٨٧٠٤ – أبــو على الزَّرَّاد الصّيقل : عن جعفر بن تَمَّام بن العباس ، عن أبيه ، عن جده فى السواك . وعنه « فه » ؛ وسماه الحسن ، والثورى ، ومنصور . قال أبو على بن السكن : مجهول . (فه . أ)

٨٧٠٥ – أبــو على الكَاهِلِىّ : عن أبى موسى الأشعرى . وعنه عبد الملك ابن أبى سليمان العَرْزَمِىّ . وثقه ابن حبان . (أ)

٨٧٠٦ – أبــو علىّ : عن عباس بن سهل . وعنه إبراهيم بن محمد بن أبى يحيى . مجهول . (فع)

* * *

٨٧٠٧ – أبــو عَمَّار ؛ شداد بن عبد الله الدمشقى . تقدم . (أ . م . ٤) [٢٧٢٠]

٨٧٠٨ – أبــو عَمَّار حسين بن حريث المروزى . تقدم . (خ . م . د . ت . ن) [١٣٠١]

٨٧٠٩ – أبــو عَمَّار الهَمْدَانِىّ ؛ عَرِيب بن حميد الكوفى . تقدم . (أ . ن . هـ) [٤٥٩٨]

* * *

٨٧٠٤ – تعجيل المنفعة (ص ٣٣٢) رقم (١٣٥٣) وفى المطبوع « الرداد » وهو خطأ ، وفى مخطوطه « الزَّراد » – الإكمال رقم (١١٣٦) وفيه خطــــأ « الرداد » ، وانظر : المسند (٤٥٩/١ رقم ١٨٣٥) ففيه : « الزراد » على الصواب . والله تعالى أعلم .

٨٧٠٥ – تعجيل المنفعة (ص ٣٣٢ – ٣٣٣) وزاد الحافظ : ذكره الحاكم أبو أحمد فيمن لم يسمه ، ونقل ذلك عن البخارى فى الكنى المجردة – الإكمال رقم (١١٣٧) .

٨٧٠٦ – تعجيل المنفعة (ص ٣٣٣) رقم (١٣٥٥) .

٨٧٠٧ – تهذيب الكمال . (١٠٦/٣٤) (+ بخ) .

٨٧٠٨ – تهذيب الكمال . (١٠٦/٣٤) .

٨٧٠٩ – تهذيب الكمال . (١٠٧/٣٤) .

٨٧١٠ – أبـو عُمَارة ، ويقال : أبو عمار . قال : حدثنى جار لجابر بن عبد الله ، قال : قدمت من سفر فجاءنى جابر يسلم علىّ ، فجعلت أحدثه عن افتراق الناس ، وما أحدثوا .. الحديث . رواه عنه الأوزاعى . (أ)

٨٧١١ – أبـو عُمَارة ؛ قيس الأنصارى . تقدم . (هـ) [٥٦١٧]

* * *

٨٧١٢ – أبـو عُمر ؛ دينار بن عمر البَزَّار . تقدم . (هـ) [١٧٩٢]

٨٧١٣ – أبـو عمر ؛ حفص بن سليمان البَـــزَّاز . تقدم . (ت . هـ) [١٣٧٩]

٨٧١٤ – أبـو عمر ؛ يحيى بن عبيد البَهْرَانِـــىّ . تقدم . (م . د . ن . هـ) [٧٥٧٠]

٨٧١٥ – أبـو عمر ؛ حفص بن عمر الحَوْضِىّ . تقدم . (خ . د . ن) [١٣٨٥]

٨٧١٦ – أبـو عمر المقرئ : عن سماك . وعنه أبو إبراهيم الترجمانى . مجهول . (عب)

٨٧١٠ – تعجيل المنفعة (ص ٣٣٣) رقم (١٣٥٦) وقال الحافظ : قلت : الذى فى الأصل المعتمد من المسند أبو عَمَّار – من غير تردد – أو هو أبو عمار الدمشقى شداد . (٨٧٠١)
– الإكمال رقم (١١٣٨) وفيه رواية جابر : « سمعت رسول الله – ﷺ – يقول : « إن الناس دخلوا فى دين الله أفواجًا ، وسيخرجون منه أفواجا » . (المسند : (١٠٨/٥ رقم ١٤٧٠٢) .

٨٧١١ – تهذيب الكمال . (١٠٧/٣٤) .

٨٧١٢ – تهذيب الكمال . (١٠٧/٣٤) (+ بخ) .

٨٧١٣ – تهذيب الكمال . (١٠٨/٣٤) (+ عس) .

٨٧١٤ – تهذيب الكمال . (١٠٨/٣٤) .

٨٧١٥ – تهذيب الكمال . (١٠٨/٣٤) .

٨٧١٦ – تعجيل المنفعة (ص ٣٣٣) رقم (١٣٥٧) وعقب بقوله : هو معروف ، واسمه حفص بن سليمان الكوفى الأسدى المقرئ ، صاحب عاصم ، وهو من رجال التهذيب . (رقم ٨٧٠٧ هنا) ، هذا وفى التعجيل : « التركمانى » بالكاف – الإكمال رقم (١١٣٩) .

٨٧١٧ – أبــو عمر ، وقيل : أبو عمروالدمشقى : عن عمر بن عبد العزيز ، وعبيد بن الحَشْحَاس . وعنه حسين بن على الجُعْفِيّ ، وعبد الرحمن المسعودى . قال الدارقطنى : متروك . (ن)

٨٧١٨ – أبــو عمر ؛ حفص بن عمر الدُّورِىّ . تقدم . (هـ) [١٣٨٨]

٨٧١٩ – أبــو عمر حفص بن عمر الضرير . تقدم . (د) [١٣٩٣]

٨٧٢٠ – أبــو عمر ؛ حماد بن واقد الصَّفَّار . تقدم . (ت) [١٤٦٩]

٨٧٢١ – أبــو عمر الصينى ، ويقال : النصيبى الشامى ؛ يقال : اسمه نشيط : عن أبى الدَّرْدَاء ، وغيره . وعنه الحكم بن عُتَيْبَة ، وجماعة . قال أبو زرعة : لا نعرفه إلا برواية هذا الحديث . ولا يُسَمَّى . (فه . أ)

٨٧٢٢ – أبــو عمر الغُدَانِىّ ، وقيل : أبو عمرو . حديثه فى البصريين : عن أبى هريرة . وعنه قَتَادة . وثقه ابن حبان (أ . د . ن)

٨٧٢٣ – أبــو عمر ؛ زاذان الكِنْدِى . تقدم . (م . ٤) [١٩٤٥]

٨٧١٧ – التقريب (٨٢٦٥/٦٦٠) وفيه : « ضعيف . من السادسة » .
– تهذيب الكمال رقم (٧٥٢٧) (١٠٩/٣٤) .

٨٧١٨ – تهذيب الكمال . (١٠٩/٣٤) .

٨٧١٩ – تهذيب الكمال . (١١٢/٣٤) .

● **أبو عمر الضرير** . جماعة تقدموا .

٨٧٢٠ – تهذيب الكمال . (١٠٩/٣٤) .

٨٧٢١ – التقريب (٨٢٦٦/٦٦٠) وفيه : « الصينى – بكسر المهملة وسكون التحتانية بعدها نون – يقال : اسمه نَشيط ، وهو وهم . ووهم أيضًا من قال فيه : الضبى – بالمعجمة والموحدة – مقبول . من السادسة » . وروايته عن أبى الدرداء مرسلة » . [س] – تهذيب الكمال رقم (٧٥٢٨) (٣٤/ ١١٠) (سى) وفيه : وقال بعضهم عمرو الصينى . وهو وهم .

٨٧٢٢ – التقريب (٨٢٦٧/٦٦٠) وفيه : « الغُدَانى – بضم المعجمة وتخفيف الدال : مقبول . من الثالثة . ووهـــم من قال اسمه يحيى بن عبيد » . تهذيب الكمال رقم (٧٥٢٩) (١١٢/٣٤) .

٨٧٢٣ – تهذيب الكمال . (١١٥/٣٤) .

٨٧٢٤ – أبــو عمر المَنْبِهِيّ النَّخَعِيّ ، كوفى : عن أبى جُحَيْفَة السُّوَائِيّ . وعنه شَرِيك . مجهول . (هـ)

٨٧٢٥ – أبــو عمر ؛ عبد الله بن كيسان . تقدم . (خ . م . ٤) [٣٥٥٤]

٨٧٢٦ – أبــو عمر : عن سعيد بن جبير . وعنه « فه » . (فه)

* * *

٨٧٢٧ – أبــو عمرو البَجَلِيّ ، يقال : اسمه عبيدة : عن عبد الملك بن سفيان الثقفى . وعنه أبو عبد الله مسلمة الرازى ، وحرمى بن حفص . قال ابن حبان : لا يَحِلُّ الاحتجاج به . (عب)

٨٧٢٨ – أبــو عمرو القسملى : عن ابنة أهبان بن صيفى ، عن أبيها . وعنه حماد بن سلمة . لا يعرف . (أ)

٨٧٢٤ – التقريب (٨٢٦٧/٦٦٠) وفيه : النَّخَعِيّ ، أو البَجَلى : مجهول . من الرابعة » . وهو الذى اسمه نشيط . ووهم من خلطه بالصينى » . [+ بخ] .

– تهذيب الكمال رقم (٧٥٣٠) (١١٥/٣٤) (+ بخ) .

٨٧٢٥ – تهذيب الكمال . (١١٦/٣٤) .

٨٧٢٦ – لم أجده فى التعجيل .

٨٧٢٧ – تعجيل المنفعة (ص ٣٣٣) وقال الحافظ : قلت : ذكره الحاكم أبو أحمد فيمن لا يعرف اسمه ، فقال : أبو عمرو البجلى ، عن عبد الملك ، ويقال : عبد الله بن سفيان الثقفى ، روى عنه مسلمة ، انتهى . وتردد فى اسم شيخه هل اسمه عبد الملك أو عبد الله . ثم ساق حديثه من طريق عبد الأعلى بن حماد النرسى ، عن داود بن عبد الرحمن ، عن مسلمة الرازى . وذكر الحاكم أبو أحمد أيضًا ما نصه : أبو عمرو البجلى اسمه جرير بن أيوب البجلى ، ثم ذكر تضعيفه ، وجوزهما أنهما واحد ، ثم قال : وخليقًا أن يكونا اثنين ، وأما قول ابن حبان فلم أره فى الضعفاء له فى الأسماء ولا فى الكنى ، وإنما ذكر جرير بن أيوب .

٨٧٢٨ – تعجيل المنفعة (ص ٣٣٣) رقم (١٣٥٩) وفيه تحريف كثير فى الطبع وقارنا بمخطوطه .

– الإكمال رقم (١١٤١) (والمسند ٣٤٤/١٠ – رقم ٢٧٢٧٠) .

٨٧٢٩ – أبـو عمرو بن حفص بن المغيرة المخزومى : له صحبة ورواية . وعنه نَاشِرَة اليَزَنِىّ . (أ . ن)

٨٧٣٠ – أبـو عمرو بن حِمَاس الليثى : عن أبيه ، وحمزة بن أبى أُسَيْد الساعدى . وعنه ابنه شَدَّاد ، وغيره . وكان زاهدًا عابدًا . (د)

٨٧٣١ – أبـو عمرو بن محمد بن حُرَيْـث ، وقيل : أبو محمد بن عمرو (أ . د) ، وقيل : أبو عمرو بن حريث (أ) ، عن جده ، عن أبى هريرة . وعنه إسماعيل بن أُمَيَّة . قال الطحاوى : مجهول . (أ . د . هـ)

٨٧٣٢ – / أبـو عمرو عبد الرحمن بن عمرو الأوزاعى . تقدم . . ٢٦٦/ب (أ . خ . م . ٤) [٣٩٧٦]

٨٧٣٣ – أبـو عمرو السَّدُوسِىّ المدينى ، قيل هو : سعيد بن سلمة بن أبى الحُسَام : عن عبد الله بن أبى بكر بن محمد بن عمرو بن حزم . وعنه أبو عامر العَقَدِىّ . (د)

٨٧٢٩ – التقريب (٨٢٦٩/٦٦٠) وفيه : « أبو عمرو بن حفص بن المغيرة بن عبد الله بن عمر بن مخزوم المخزومى ، زوج فاطمة بنت قيس . قيل : اسمه عبد الحميد ، وقيل : أحمد . مات باليمن فى أواخر حياة النبى ﷺ على الصحيح . وقيل : عاش إلى خلافة عمر ، وهو وهم . وصاحب القصة فى ذلك غيره .

- تهذيب الكمال رقم (٧٥٣١) (١١٦/٣٤) .

● **أبو عمرو بن حفص** ، أو بالعكس . تقـدم . [فى ترجمة عبد الله بن حفص] (أ . ن) . [٣٢٥٣]

٨٧٣٠ – التقريب (٨٢٧٠/٦٦٠) وفيه : « حِمَاس – بكسر المهملة والتخفيف : مقبول . من السادسة » . مات سنة تسع وثلاثين » . تهذيب الكمال رقم (٧٥٣٢) (١١٩/٣٤) .

٨٧٣١ – التقريب (٨٢٧٢/٦٦١) وفيه : « مجهول . من السادسة » .

- تهذيب الكمال رقم (٧٥٣٤) (١٣٠/٣٤) .

٨٧٣٢ – تهذيب الكمال . (١٣١/٣٤) .

٨٧٣٣ – التقريب (٨٢٧٣/٦٦١) وفيه : « هو سعيد بن سلمة بن أبى الحسام . وإلا فمجهول . من الثامنة » .

- تهذيب الكمال رقم (٧٥٣٥) (١٣١/٣٤) .

٨٧٣٤ – أبــو عمرو الشعبي ؛ عامر بن شَرَاحِيل . تقدم . (فه . أ . خ . م . ٤) [٣٠٦٢]

٨٧٣٥ – أبــو عمرو الشَّيْبَانِيّ ؛ سعد بن إياس . تقدم . (فه . أ . خ . م . ٤) [٢٢٠٦]

٨٧٣٦ – أبــو عمرو الشَّيْــبَانِيّ النحوى ، نزيل بغداد ، اسمه إسحاق ابن مِرَار[1] : عن أبى عمرو بن العلاء ، وركن[2] الشامى ، وغيرهما . وعنه أحمد ، وابنه عمرو ، وأبو عبيد القاسم ، وجماعة . قال عبد الله بن أحمد : كان أبى يلزم مجالس أبى عمرو ، ويكتب أماليه . وقال الخطيب : كان من أعلم الناس باللغة ، موثقًا فيما يحكيه . وقال نفطويه : مات سنة تسع ومائتين . (أ . م)

٨٧٣٧ – أبــو عمرو القاص ؛ محمد بن عبد الرحمن بن خالد المُلَائِيّ . تقدم . (ن) [٦١٧٧]

٨٧٣٨ – أبــو عمرو النَّدَبِيّ : بِشْر بن حَــــــرْب . تقدم . (أ . ن . هـ) [٦٧٠]

٨٧٣٩ – أبــو عمرو ذَكْــــوَان ، مولى عائشة . تقدم . (خ . م . د . ن) [١٨٠١]

٨٧٣٤ – تهذيب الكمال . (١٣١/٣٤) .

٨٧٣٥ – تهذيب الكمال . (١٣٤/٣٤) .

٨٧٣٦ – التقريب (٨٢٧٥/٦٦١) وفيه : « صدوق . من الثامنة . مات سنة عشر أو ست ومائتين . وقد قارب مائة وعشرين سنة » . تهذيب الكمال رقم (٧٥٣٧) (١٣٤/٣٤) .

(١) فى الخلاصة : « مَرَّار » على وزن ضراب .

(٢) فى تهذيب التهذيب : « ركين » .

٨٧٣٧ – تهذيب الكمال . (١٣٤/٣٤) .

٨٧٣٨ – تهذيب الكمال . (١٣٥/٣٤) .

٨٧٣٩ – تهذيب الكمال . (١٣٥/٣٤) .

٨٧٤٠ - **أبـو عمرو** : عن رجل ، عن يعلى بن مرة : « فى النهى عن الخَلُوق » . وعنه عطاء بن السائب . وفيه اختلاف . (ن)

* * *

٨٧٤١ - **أبـو عِمْرَان الأنصارى ، الشامى** : عن مولاته أم الدَّرْدَاء ، وأبى الدَّرْدَاء ، وعُبَادة بن الصَّامِت ، وجماعة . وعنه عاصم بن رجاء ، وآخرون . قال أبو حاتم : صالح الحديث . (د)

٨٧٤٢ - **أبـو عِمْران الجَوْنِىّ ؛ عبد الملك بن حبيب** . تقدم . (أ . خ . م . ٤) [٤١٨٦]

* * *

٨٧٤٣ - **أبـو عمرة الأنصارى** : له صحبة ، ورواية . وعنه ابنه عبد الرحمن . قال إبراهيم بن المنذر : قُتِلَ مع على بِصِفِّين . (أ . ن)

٨٧٤٤ - **أبـو عَمْرَة الأنصارى ، وقيل : عبد الرحمن بن أبى عَمْرَة** : عن زيد بن خالد الجهنى . وعنه عبد الله بن عمرو بن عثمان بن عفان . (ك . أ . ت . ن)

٨٧٤٠ - تهذيب الكمال رقم (٧٥٣٨) . (١٣٦/٣٤) .

٨٧٤١ - التقريب (٨٢٧٦/٦٦١) وفيه : « صدوق . من الرابعة . وحديثه عن النبى ﷺ مرسل » .

- تهذيب الكمال رقم (٧٥٣٩) (١٣٦/٣٤) .

٨٧٤٢ - تهذيب الكمال . (١٣٧/٣٤) .

● **أبو عمران الجونى** ؛ موسى بن سهل : عن الربيع بن سليمان . وعنه الطبرانى ، وغيره [تقريب : « ثقة . من الثانية عشرة » رقم ٨٢٧٧ . تهذيب الكمال رقم ٧٥٤٠] .

٨٧٤٣ - التقريب (٨٢٧٨/٦٦١) وفيه : « قيل : اسمه رشيد ، وقيل : أسامة . ذكره ابن إسحاق فى البدريين . ومات فى خلافة علىّ ، وهو والد عبد الرحمن » .

- تهذيب الكمال رقم (٧٥٤١) (١٣٧/٣٤) .

٨٧٤٤ - التقريب (٦٦١) وفيه : « عن زيد بن خالد ، صوابه عن ابن أبى عمرة ، واسمه عبد الرحمن . تقدم » . [٣٩٧٨] تهذيب الكمال رقم (٧٥٤٢) (١٣٩/٣٤) .

٨٧٤٥ – أبــو عَمْرَة : عن مولاه زيد بن خالد الجــهنى . وعنه محمد بن يحيى بن حَبَّان . كذا ذكره شيخنا . وأظنه الذى قبله . (د . ن . هـ)

٨٧٤٦ – أبــو عَمْرَة : عن أبيه . وعنه عبد الرحمن المسعودى . تقدم . (أ . د) [٨٧٤٤]

* * *

٨٧٤٧ – أبــو عمير ، ويقال : أبو عمرة ؛ واسمه أسيد بن مالك ، جد معروف ابن واصل : له صحبة ، ورواية . وعنه حفصة بنت طَلْق [1] ، وغيرها . (أ)

٨٧٤٨ – أبــو عمير عبد الله بن أنس . وكان أكبر ولده : عن عمومة له من الأنصار . وعنه أبو بِشْر بن أبى وَحْشِيَّة . (أ . د . ن . هـ)

٨٧٤٩ – أبــو عمير ؛ الحــارث بن عمير البصـــــــرى . تقدم . (أ . ٤) [١٠٣٧]

٨٧٥٠ – أبــو عُمَيْر الحضرمى : عن ابن مسعود . وعنه العَيْزَار بن جرول . مجهول . (أ)

٨٧٤٥ – التقريب (٨٢٧٩/٦٦١) وفيه : « مقبول . من الثالثة » .
– تهذيب الكمال رقم (٧٥٤٣) (١٤٠/٣٤) .

٨٧٤٦ – التقريب (٨٢٨٠/٦٦١) وفيه : « أبو عمرة ، عن أبيه ، فى سهم الفارس . مجهول . من السادسة » ، وإلا فالصواب أنه الأنصارى ، والد عبد الرحمن » .
– تهذيب الكمال رقم (٧٥٤٤) (١٤١/٣٤) .

٨٧٤٧ – تعجيل المنفعة (ص ٣٣٣) رقم (١٣٦٠) وفيه : « ويقال : « أبو عميرة » وهو خطأ مخالف لمخطوط التعجيل . والله تعالى أعلم – الإكمال رقم (١١٤٣) .

(١) فى التعجيل : « طليق » وهو خطأ . انظر : التعجيل نفسه فى « حفصة بنت طلق » (١٦٣٥/٣٦٤) .

٨٧٤٨ – التقريب (٨٢٨١/٦٦١) وفيه : « ثقة . من الرابعة » .
– تهذيب الكمال رقم (٧٥٤٥) (١٤٢/٣٤) .

٨٧٤٩ – تهذيب الكمال . (٤٣/٣٤) .

٨٧٥٠ – الإكمال رقم (١١٤٢) .

=

٨٧٥١ – أبـو العُمَيْس ؛ عتبة بن عبد الله المسعودى . تقدم .
(أ . خ . م . ٤) [٤٤٥٦]

* * *

٨٧٥٢ – أبـو العَنْبَس عبد الله بن صُهبان الأسدى . تقدم . (ت) [٣٣٧٣]

٨٧٥٣ – أبـو العنبس الحارث بن عبيد الله العَدَوِىّ الكوفى : عن الأَغَرّ أبى مسلم وأبى العَدَبَّس ، والقاسم بن محمد ، وجماعة . وعنه إسرائيل ، وشعبة ، ومِسْعَر ، وغيرهم . (أ . د)

٨٧٥٤ – أبـو العَنْبَس الكوفى الأكبر . قيل : اسمه عبد الله بن مَرْوَان : عن أبى الشعثاء البصرى . وعنه شعبة . قال أبو حاتم : شيخ لا يُسَمَّى . (د . ن)

٨٧٥٥ – أبـو عِنَبَة الخَوْلانى ؛ قيل : اسمه عبد الله بن عتبة ، وقيل :

= – تعجيل المنفعة (ص ٣٣٣) رقم (١٣٦١) وفيه : « العيزار بن خردل » ، وهو خطأ مخالف لمخطوط التعجيل الذى يوافق ما هنا : « جرول » .

٨٧٥١ – تهذيب الكمال . (١٤٣/٣٤) .

٨٧٥٢ – تهذيب الكمال . (١٤٤/٣٤) .

٨٧٥٣ – التقريب (٨٢٨٣/٦٦٢) وفيه : « مقبول . من السادسة » . [+ هـ] .
– تهذيب الكمال رقم (٧٥٤٧) (١٤٥/٣٤) .

٨٧٥٤ – التقريب (٨٢٨٤/٦٦٢) وفيه : « مقبول . من السادسة » أيضًا .
– تهذيب الكمال رقم (٧٥٤٨) (١٤٦/٣٤) .

● **أبو العنبس النخعى الكوفى** ، الأوسط ، عمرو بن مروان : عن أبيه ، والشعبى ، وعدة . وعنه جعفر بن عون / تمييز [تقريب : « صدوق . من السادسة » . رقم ٨٢٨٥ . تهذيب الكمال رقم ٧٥٤٩]

● **أبو العنبس** : سعيد بن كثير الملائى ، الأصغر : عن أبيه ، وعنه عبد الواحد بن زياد ، وربيعة ، وجماعة . وثقه ابن معين . تمييز [تهذيب الكمال ١٤٨/٣٤ (بخ – مد) وانظر رقم ٢٣٤٣ من تهذيب الكمال ، و٢٣٨١ من التقريب] والله تعالى أعلم .

٨٧٥٥ – التقريب (٨٢٨٦/٦٦٢) وفيه : « عِتْبَة – بكسر أوله وفتح النون والموحدة – صحابى ، له حديث . ويقال : أسلم فى عهد النبى ﷺ ولم يره . مات فى خلافة عبد الملك على الصحيح » .
– تهذيب الكمال رقم (٧٥٥٠) (١٤٩/٣٤) .

عُمَارَة . مختلف فى صحبته ، أدرك الجاهلية ، وأسلم فى عهد النبى ﷺ : روى عن النبى ﷺ ، وعن عمر ، وشهد خطبته بالجابية . وعنه بَكْر بن زُرْعَة الخَوْلانِىّ ، وأبو الزَّاهِرِيّة ، وآخرون . نزل حمص ، ومات سنة ثمان عشرة ومائة . (أ . هـ)

* * *

٨٧٥٦ – أبـو العَوَّام الجزَّار ؛ فائِد بن كَيْسَان . تقدم . (هـ) [٥٣٨٩]

٨٧٥٧ – أبـو العَوَّام ، سادن بيت المقدس : عن عمر ، ومعاذ ، ومعاوية ، وكعب ، وغيرهم . وعنه رَوْح بن عائذ ، وغيره . وثقه ابن حبان . وقال : روى عنه أهل الشام ومصر . (أ)

٨٧٥٨ – أبـو العَوَّام القطان ؛ عمران بن دَاوَر .تقدم . (أ . خ . ٤) [٥١٧٩]

* * *

٢٦٧/أ **٨٧٥٩ – / أبـو عَوَانة الوَضَّاح بن عبد الله اليَشْـكُرِى** . تقدم . (أ . ٤) [٧٣٨٠]

* * *

٨٧٦٠ – أبـو عَوْن الأنصارى الشامى : عن أبى إدريس الخَوْلانِىّ .

٨٧٥٦ – تهذيب الكمال . (١٥٣/٣٤) (+ د . سى) .

٨٧٥٧ – تعجيل المنفعة (ص ٣٣٣ – ٣٣٤) رقم (١٣٦٢) .

– الإكمال رقم (١١٤٤) .

٨٧٥٨ – تهذيب الكمال . (١٥٣/٣٤) (خت) .

٨٧٥٩ – تهذيب الكمال . (١٥٤/٣٤) (٤) .

٨٧٦٠ – التقريب (٨٢٨٧/٦٦٢) وفيه : « أبو عون الأعور الأنصارى الشامى ؛ اسمه عبد الله بن أبى عبد الله : مقبول . من الخامسة » . تهذيب الكمال رقم (٧٥٥١) (١٥٤/٣٤) .

وعنه ثور بن يزيد ، وأَرْطَاة بن المُنْذِر . وثقه ابن حبان . وقيل : اسمه عبد الله . (فع . أ . ن)

٨٧٦١ – أبـو عَوْن محمد بن عبيد الله الثقفي . تقدم . (أ . خ . م . د . ت . ن) [٦٢١٥]

٨٧٦٢ – أبـوعون : أنه رأى ابن الزبير يحمل سرير المِشوَر بن مَخْرَمَة . وعنه ابنه شرحبيل . (فع)

* * *

٨٧٦٣ – أبـو العلاء يزيد بن عبد الله بن الشِّـخِّير . تقدم . (أ . خ . م . ٤) [٧٧٠٥]

٨٧٦٤ – أبـو العـلاء داود بـن عبد الله الأَوْدِيّ . تـقـدم . (أ – ٤) [١٧٥٠]

٨٧٦٥ – أبـو العلاء ؛ سعد بن طَرِيف الإِسْـكَاف . تقدم . (ت . هـ) [٢٢١٥]

٨٧٦٦ – أبـو العلاء ؛ خالد بن طَهْمَان الخَفَّاف . تقدم . (ت) [١٦٠٨]

٨٧٦٧ – أبـو العلاء ؛ بُرْد بن سِنَان . تقدم . (٤) [٦٤٣]

٨٧٦١ – تهذيب الكمال . (١٥٥/٣٤) .

٨٧٦٢ – تعجيل المنفعة (ص ٣٣٤) رقم (١٣٦٣) وقال الحافظ : قلت : فى « الثقات » لابن خلفون أنه روى عن ابن الزبير ، والمسور . وروى عنه عبد الله بن جعفر المخزومى .

٨٧٦٣ – تهذيب الكمال . (١٥٥/٣٤) .

● أبو العلاء بن اللجلاج (ن) فى ترجمة حصين بن اللجلاج .

٨٧٦٤ – تهذيب الكمال . (١٥٦/٣٤) .

٨٧٦٥ – تهذيب الكمال . (١٥٧/٣٤) .

٨٧٦٦ – تهذيب الكمال . (١٥٧/٣٤) .

٨٧٦٧ – تهذيب الكمال . (١٥٨/٣٤) (+ بخ) .

٨٧٦٨ – أبـــو العلاء ، شامى : عن أبى أمامة . وعنه أَصْبَغ بن زيد الورَّاق . مجهول . (أ . ت . هـ)

٨٧٦٩ – أبـو العلاء ؛ هلال بن خَبَّاب العَبْدِىّ . تقدم . (٤) [٧٣١١]

٨٧٧٠ – أبـــو العلاء القَصَّاب ؛ أيوب بن مسكين . تقدم . (أ . د . ت . ن) [٦١٢]

٨٧٧١ – أبـــو العلاء ؛ حَيَّان بن عُمَيْر القَـــيْسِىّ . تقدم . (أ . م . د . ن) [١٥٥٥]

* * *

٨٧٧٢ – أبـو العلانية المَرَئِى ؛ اسمه مسلم البصرى : عن أبى سعيد الخُدْرِىّ . وعنه محمد بن سيرين ، وغيره . وثقه « د » . (أ . ن)

* * *

٨٧٧٣ – أبـــو عَيَّاش ؛ زيد بن الصامت ، الأنصارى ، الزُّرَقى : له صحبة ، ورواية . وعنه مجاهد ، وغيره . يقال : مات فى خلافه معاوية . (أ . د . ن)

٨٧٦٨ – التقريب (٨٢٨٨/٦٦٣) وفيه : « مجهول . من الخامسة » .
– تهذيب الكمال رقم (٧٥٥٢) (١٥٧/٣٤) .
٨٧٦٩ – تهذيب الكمال . (١٥٨/٣٤) .
٨٧٧٠ – تهذيب الكمال . (١٥٩/٣٤) .
٨٧٧١ – تهذيب الكمال . (١٥٩/٣٤) .
٨٧٧٢ – التقريب (٨٢٨٩/٦٦٣) وفيه : « مقبول . من الرابعة » .
– تهذيب الكمال رقم (٧٥٥٣) (١٥٩/٣٤) .
٨٧٧٣ – التقريب (٨٢٩١/٦٦٣) وفيه : « صحابى . روى حديثًا فى صلاة الخوف . قيل : اسمه زيد بن الصامت ، أو ابن النعمان . وقيل : اسمه عبيد ، أو عبد الرحمن بن معاوية . شهد أُحُدًا ، وما بعدها . مات بعد الأربعين » . تهذيب الكمال رقم (٧٥٥٤) (١٦٠/٣٤) .

٨٧٧٤ – أبـــو عياش ، وقيل : ابن أبى عياش . وقيل : ابن عائش الزُّرَقِى : روى عن النبى ﷺ : « من قال إذا أصبح : لا إله إلا الله » ... الحديث . قاله سهيل ابن أبى صالح ، عن أبيه ، عنه . (أ . د . هـ)

* * *

٨٧٧٥ – أبـــو عَـــــيَّاش ؛ زيد بن عياش الزُّرَقِىّ . تقدم . (فع . أ – ٤) [٢١٢٦]

٨٧٧٦ – أبـــو عَيَّاش المَعَافرى المصرى : عن على ، وجابر ، وأبى هريرة ، وغيرهم . وعنه يزيد بن أبى حبيب ، وغيره . ولا يُتَوَقَّف له على اسم . (أ . د . هـ)

* * *

٨٧٧٧ – أبـــو عياض ؛ عمرو بن الأسود العنسى . تقدم . (أ . خ . م . د . ن . هـ) [٥٠٠١]

٨٧٧٨ – أبـــو عِيَاض : عن ابن مسعود ، وغيره . وعنه عبد ربه . مجهول . (أ . د . ن)

* * *

٨٧٧٤ – التقريب (٦٦٣) وفيه : « أبو عياش ، قيل : ابن أبى عياش ، أو ابن عائش ، والصواب الأول . وهو الزُّرَقى – الصحابى السابق » . [+ س] .

– تهذيب الكمال رقم (٧٥٥٥) (١٦٢/٣٤) (+ سى) .

٨٧٧٥ – تهذيب الكمال . (١٦٣/٣٤) .

٨٧٧٦ – التقريب (٨٢٩٢/٦٦٣) وفيه : « مقبول . من الثالثة » .

– تهذيب الكمال رقم (٧٥٥٦) (١٦٣/٣٤) .

٨٧٧٧ – تهذيب الكمال . (١٦٤/٣٤) .

٨٧٧٨ – التقريب (٨٢٩٣/٦٦٣) وفيه : « أبو عياض المدنى : مجهول . من السادسة » . وقيل : اسمه قيس بن ثعلبة » . تهذيب الكمال رقم (٧٥٥٧) (١٦٥/٣٤) .

٨٧٧٩ – أبـو عيسى الأَسْوَارِىّ البصرى : عن ابن عمر ، وأبى سعيد . وعنه ثابت البُنَانى ، وقتادة ، وعاصم الأَحْوَل . وثقه ابن حبان . (أ . م)

٨٧٨٠ – أبـو عيسى الخُرَاسانىّ ، التَّمِيمِىّ ؛ اسمه سليمان بن كَيْسَان ، وقيل : محمد بن عبد الرحمن : عن الضحاك ، وعطاء ، وعدَّة . وعنه ابن لَهِيعَة ، وحَيْوَة بن شُرَيْح ، وآخرون . وثقه ابن حبان . (أ . د)

* * *

٨٧٧٩ – التقريب (٨٢٩٤/٦٦٣) وفيه : « مقبول . من الرابعة » . [+ بخ] .
– تهذيب الكمال رقم (٧٥٥٨) (١٦٥/٣٤) .

٨٧٨٠ – التقريب (٨٢٩٥/٦٦٣) وفيه : « مقبول . من السادسة » . وحديثه عن ابن عمر مرسل » .
– تهذيب الكمال رقم (٧٥٥٩) (١٦٧/٣٤) .

حـــرف الغيـــن

٨٧٨١ – أبـو الغادية الجُهَنِىّ ؛ اسمه يسار بن سبع . وقيل فى اسمه غير ذلك . شامى أدرك النبى ﷺ ، وسمع منه قوله : « لا ترجعوا بعدى كُفَّارًا يَضْرِب بعضكم رِقَابَ بعض » . روى عنه كلثوم بن جبر ، وغيره . وهو الذى قتل عَمَّار بن ياسر . (أ)

٨٧٨١ – الإكمال رقم (١١٤٥) وفيه : وكان محبًا لعثمان ... وكان إذا استأذن على معاوية وغيره يقول : قاتل عمار بالباب ، يتبجح بذلك .

– تعجيل المنفعة (ص ٣٣٤) وقال الحافظ : قلت : سكن واسط القصب ، وعمر عمرًا طويلا . قال البخارى فى التاريخ : يسار بن سبع أبو الغادية الجهنى سمع النبى – صلى الله عليه وآله وسلم – وقال ابن أبى حاتم عن أبيه مثله ، وزاد : له صحبة . وقال أبو زرعة الدمشقى : حدثنى دحيم عن ابن أبى الغادية قال : اسم أبى الغادية المدنى يسار بن سبع ، وكذا رواه البخارى فى التاريخ الصغير ، ويعقوب بن سفيان جميعًا عن دحيم ، وقال ابن سميع فى (طبقات التابعين) : يسار بن سبع حدث عن عثمان ، ويقال : إن له صحبة . وقال ابن سعد فيمن نزل بالبصرة من الصحابة : أبو الغادية المدنى قاتل عمار ، وقال خليفة : ومن جهينة أبو الغادية سكن الشام وروى أنه سمع النبى – صلى الله عليه وآله وسلم – يقول : إن دماءكم وأموالكم عليكم حرام ، وقال مسلم فى الكنى : أبو الغادية يسار بن سبع قاتل عمار له صحبة ، وكذا قال الدارقطنى فى المؤتلف . وكذا قال النسائى فى الكنى ؛ لكن زاد : المزنى . وكذا نسبه أبو أحمد الحاكم جهنيًا ، وقال : له سماع من النبى – صلى الله عليه وآله وسلم – وهو قاتل عمار ، وكذا نسبه أبو أحمد العسكرى وابن ماكولا ويحيى بن معين فى التاريخ الذى رواه عباس الدورى عنه ، وفرق بينه وبين أبى الغادية الذى روى عنه عبد الملك بن عمير . وقال ابن حبان فى الصحابة : يسار بن سبع أبو الغادية الجهنى له صحبة . وقال فى الطبقة الثالثة ، وهم أتباع التابعين : يسار بن سبع أبو الغادية المزنى يروى المراسيل ،ولم أر هذا لغيره ، بل كلام أكثرهم يدل على أنه واحد ، واختلف هل هو جهنى أو مزنى . وفى كتاب الصحابة لابن السكن آخر يقال له أبو الغادية ، أورد له من طريق محمد بن عبد الرحمن الطفاوى قال : سمعت العاص بن عمرو الطفاوى يقول : خرج أبو الغادية وحبيب بن الحارث وأم أبى الغادية مهاجرين إلى رسول الله – صلى الله عليه وآله وسلم – فأسلموا ، فقالت المرأة : أوصنى يا رسول الله ، قال : « إياك وما يسوء الأذن ، وأخرجه أبو نعيم من هذا الوجه ، ولكن ترجم له أبو الغادية المزنى وغاير بينه وبين الجهنى ، وتبعه أبو موسى فى ذيله على ابن منده ، وما أدرى من أين وقع لهما أن هذا مزنى ، والحق أن المزنى هو الجهنى ، اختلف فى نسبته ، واتفق على أن اسمه يسار بن سبع . وقد ذكره ابن عبد البر فى النساء فى ترجمة أم غادية ، وقال : ذكره ابن السكن من وجه مجهول . لم يذكره فى أسماء الرجال والكنى ، =

٨٧٨٢ – أبـو غادية اليمامى : عن أبى هريرة . وعنه عكرمة بن عَمَّار . مجهول . (أ)

* * *

٨٧٨٣ – أبـو غالب الباهلى مولاهم ، الخَيَّاط البصرى ؛ اسمه : نافع ، وقيل : رافع : روى عن أنس . وعنه عبد الوارث ، وهَمَّام . وثقه ابن حبان . (أ . د . ت . هـ)

٨٧٨٤ – أبـو غالب ؛ دَيْلَم بن غَزْوَان . تقدم . (هـ) [١٧٩٠]

٨٧٨٥ – أبـو غالب البصرى ، ويقال : الأصبهانى . قيل : اسمه حَزَوَّر ، وقيل : سعد ، وقيل : نافع : عن أبى أُمَامَة ، وأنس ، وأم الدَّرْدَاء . وعنه الأعمش ، وابن عيينة ، وحماد بن سلمة ، وآخرون . وثقه الدارقطنى ، وغيره . وضعفه أبو حاتم ، وغيره . (أ . د . ت . هـ)

= واستدركه ابن فتحون وغيره غير مسمى ولا منسوب ، وهو غير الجهنى جزمًا . وأورد أبو موسى فى الذيل فى ترجمة ابن الغادية هذا الثانى من طريق حبان بن حجر ، عن أبى الغابة حديث : « ستكون فتن شداد ، أَسْلَمُ الناس فيها أهل البوادى » . وهذا قد أخرجه ابن منده فى ترجمة أبى الغادية يسار بن سبع ولم يقع منسوبًا لا عند هذا ولا عند هذا ، فالله أعلم .

● **أبو الغادية المزنى** ، صحابى : روى عنه حبان بن حُجْر ، وغيره . تمييز . قال ابن حجر : جرى الحسينى على صنيع أبى موسى ، ولم ينبه على ما حققته فى الترجمة التى قبلها . (تعجيل رقم ١٣٦٥) .

٨٧٨٢ – تعجيل المنفعة (ص ٣٣٥) رقم (١٣٦٦)

– الإكمال رقم (١١٤٦) .

٨٧٨٣ – التقريب (٨٢٩٧/٦٦٤) وفيه : « ثقة . من الخامسة » .

– تهذيب الكمال رقم (٧٥٦٠) (١٦٩/٣٤) .

٨٧٨٤ – تهذيب الكمال . (١٧٠/٣٤) .

٨٧٨٥ – التقريب (٨٢٩٨/٦٦٤) وفيه : « صدوق يخطئ . من الخامسة » . [+ بخ . س] .

– تهذيب الكمال رقم (٧٥٦١) (+ بخ) .

٨٧٨٦ – **أبـو غالب ؛ نافع** . وقيل : رافع : عن أبى سعيد . وعنه ثابت العبدى . لعله الباهلى المتقدم : (هـ) [٨٧٨٣]

* * *

٨٧٨٧ – **أبـو غانم ؛ يونس بن نافع المروزى** . تقدم . (د . ن) [٧٨٨٥]

* * *

٨٧٨٨ – **أبـو الغَرِيف ؛ عبيد الله بن خليفة الهَمْدَانِىّ** . تقدم . (أ . ن . هـ) [٤٢٩٨]

* * *

٨٧٨٩ – **أبـو غسان محمد بن عمرو بن بكر الرازى ، زُنَيْج** . تقدم . (م . د . هـ) [٦٢٨٣]

٨٧٩٠ – **أبـو غسان ؛ يحيى بن كثير العَنْبَرِىّ** . تقدم . (خ . م . ٤) [٧٥٩٧]

* * *

٨٧٨٦ – التقريب (٨٢٩٩/٦٦٤) وفيه : « عن أبى سعيد – هو الذى قبله – وإلا فمجهول . من الرابعة » . تهذيب الكمال رقم (٧٥٦٢) (١٧٣/٣٤) .

٨٧٨٧ – تهذيب الكمال . (١٧٣/٣٤) .

● **أبو غرارة** : محمد بن عبد الرحمن بن أبى بكر . تقدم . [بعد رقم ٦١٦٩] .

٨٧٨٨ – تهذيب الكمال . (١٧٤/٣٤) .

● **أبو غسان** : يوسف بن موسى التسترى . تقدم . . [بعد رقم ٧٨٥٥ فى الهامش] .

٨٧٨٩ – تهذيب الكمال . (١٧٤/٣٤) .

٨٧٩٠ – تهذيب الكمال . (١٧٥/٣٤) .

٨٧٩١ – أبـو غسان : عن الحسن ، عن أبى ذر بحديث : « الإمارة أمانة » . وعنه « فه » . (فه)

٢٦٧/ب **٨٧٩٢ – / أبـو غسان ؛ محمد بن يحيى الكنانى** . تقدم . (خ) [٦٤٤٥] .

٨٧٩٣ – أبـو غسان ؛ محمد بن مُطَرِّف المدنى . تقدم . (خ . م . ٤) [٦٣٧٦]

٨٧٩٤ – أبـو غسان ؛ مالك بن عبد الواحد المِسْمَعِىّ تقدم . (م . د) [٥٧٤٧]

٨٧٩٥ – أبـو غسان ؛ مالك بن إسماعيل النَّهْدِىّ . تقدم . (خ) [٥٧٢١]

* * *

٨٧٩٦ – أبـو الغُصْن ؛ ثابت بن قيس المدنى . تقدم . (د . ن) [٨١٨]

٨٧٩٧ – أبـو الغُصْن : عن صخر بن إسحاق . وعنه بشر بن عمر . هكذا ذكره شيخنا منفردًا عن الذى قبله ، والصواب أنه هو . (د)

* * *

٨٧٩١ – تعجيل المنفعة (ص ٣٣٥) رقم (١٣٦٧) ثم قال : قلت : روى عنه أيضًا الليث ابن سعد . ذكره أبو أحمد الحاكم فى الكنى ، وقال : هو أبو غسان حكيم بن عبد الرحمن ، روى عن الحسن ، روى عنه الليث . ثم ظهر لى أنه يحتمل أن شيخ أبى حنيفة آخر ، وهو الهيثم بن أبى الهيثم حبيب الصيرفى إن ثبت أن كنيته أبو غسان ، وقد أخرج الحارثى هذا الحديث فى مسند أبى حنيفة فقال فى موضع : أبو حنيفة ، عن الهيثم ، عن الحسن . وفى موضع : أبو حنيفة ، عن أبى غسان ، عن الحسن لكن لم أر من صرح بأن كنية الهيثم أبو غسان ، وأما شيخ الليث فقد سمى ، والله أعلم .

٨٧٩٢ – تهذيب الكمال . (١٧٥/٣٤) .

٨٧٩٣ – تهذيب الكمال . (١٧٥/٣٤) .

٨٧٩٤ – تهذيب الكمال . (١٧٥/٣٤) .

٨٧٩٥ – تهذيب الكمال . (١٧٦/٣٤) (٤) .

٨٧٩٦ – تهذيب الكمال . (١٧٦/٣٤) (+ ى) .

٨٧٩٧ – تهذيب الكمال رقم (٧٥٦٤) (١٧٦/٣٤) . =

٨٧٩٨ – أبــو غَطَفَان بن طريف . ويقال : ابن مالك المُرِّىّ ، حجازى . قيل : اسمه سعد : عن أبيه ، وخُزَيْمة بن ثابت ، وأبى هريرة ، وابن عباس ، وعدة . وعنه إسماعيل بن أُمَيَّة ، وأبو سلم بن عبد الرحمن ، وآخرون . وثقه ابن حبان (فع . أ . م . د . ن . هـ)

* * *

٨٧٩٩ – أبــو غُطَيْف الهُذَلِىّ ، ويقال : غُطَيْف : عن ابن عمر ، وعنه عبد الرحمن الأَفريقى . قال « ت » : إسناد مجهول . (د . ت . هـ)

* * *

٨٨٠٠ – أبــو غِفَار ؛ المثنى بن سعد . ويقال : ابن سعيد الطَّائِىّ . تقدم . . (د . ت . ن) [٥٧٧٨]

٨٨٠١ – أبــو غِفَار : عن عَلْقَمة بن عبد الله المُزَنِىّ ، عن رجل من قومه : له صحبة . وعنه يحيى الأنصارى . مجهول . (أ)

* * *

= التقريب (٦٦٤) رقم (٨٣٠١) وفيه : « شيخ ليحيى بن حسان البكرى : « مجهول . من الثالثة » / تمييز .

٨٧٩٨ – التقريب (٨٣٠٢/٦٦٤) وفيه : « ثقة . من كبار الثالثة » .

– تهذيب الكمال رقم (٧٥٦٥) (١٧٧/٣٤) .

٨٧٩٩ – التقريب (٨٣٠٣/٦٦٤) وفيه : « أبو غُطَيْف – بالتصغير : مجهول . من الثالثة . وقيل : هو غطيف ، أو غضيف – بالضاد المعجمة » . تهذيب الكمال رقم (٧٥٦٦) (٣٤/ ١٧٨) .

٨٨٠٠ – تهذيب الكمال . (١٧٩/٣٤) (+ بخ) .

٨٨٠١ – تعجيل المنفعة (ص ٣٣٥ – ٣٣٦) رقم (١٣٦٨) وعقب بقوله : قلت : بل هو معروف موثق ، واسمه المثنى بن سعيد ، والراوى عنه يحيى بن سعيد القطان لا الأنصارى . قال أحمد : حدثنا يحيى بن سعيد ، ثنا أبو غفار ، حدثنى علقمة بن عبد الله ، فذكر الحديث . وأحمد ما أدرك الأنصارى ، والمثنى بن سعيد مترجم فى (التهذيب) . [وانظر الذى قبله] – الإكمال رقم (١١٤٨) .

٨٨٠٢ – أبـو الغَوْث بن الحُصَيْن الخَثْعَمِيّ ، رجل من الفُرُع : له صحبة . روى عنه عطاء الخُرَاسَانِيّ . (هـ)

* * *

٨٨٠٣ – أبـو غَلَّاب ؛ يونس بن جُبَيْر الباهلى . تقدم . (أ . خ . م . ٤) [٧٨٦٨]

* * *

٨٨٠٤ – أبـو الغيث ؛ سالم ، مولى ابن مطيع . تقدم . (ك . أ . خ . م . ٤) [٢١٦٢]

* * *

٨٨٠٥ – أبـو غيلان الشيبانى : عن الحكم بن عبد الملك . وعنه خالد ابن مخلد . مجهول . (عب)

* * *

٨٨٠٢ – التقريب (٨٣٠٤/٦٦٤) وفيه : « تفرد عنه عطاء الخراسانى ، ولم يسمع منه » .
– تهذيب الكمال رقم (٧٥٦٧) (١٨٠/٣٤) .
٨٨٠٣ – تهذيب الكمال . (١٨٠/٣٤) .
٨٨٠٤ – تهذيب الكمال . (١٨٠/٣٤) .
٨٨٠٥ – الإكمال رقم (١١٤٩) ولم أجده فى التعجيل . والله تعالى أعلم .

حـــرف الفـــاء

٨٨٠٦ – **أبـــو فاختة** : سعيد بن عِلاَقَة . تقدم . (أ . ت . هـ) [٢٣٤٧]

* * *

٨٨٠٧ – **أبـــو فاطمة اللَّيْثِى** . وقيل : الأَزْدِىّ الدَّوْسِىّ ؛ قيل : اسمه أُنَيْس . وقيل : عبد الله بن أنيس . نزل الشام ، وشهد فتح مصر : وروى عن النبى ﷺ . وعنه كثير بن مُرَّة ، وغيره . (أ . د . ن . هـ)

* * *

٨٨٠٨ – **أبـــو فِرَاس النَّهْدِىّ** : عن عمر . وعنه أبو نَضْرَة العَبْدِىّ . مجهول . (أ . د . ن)

٨٨٠٩ – **أبـــو فِرَاس ؛ يزيد بن رَبَاح** . تقدم . . (م . هـ) [٧٦٧٢]

* * *

٨٨١٠ – **أبـــو فَرْوَة الجَزَرِىّ ؛ يزيد بن سِنان الرُّهَاوِىّ** . تقدم . (ت . هـ) [٧٦٩١]

٨٨٠٦ – تهذيب الكمال . (١٨٢/٣٤) .

٨٨٠٧ – التقريب (٨٣٠٥/٦٦٥) وفيه : « فرّق أبو أحمد الحاكم بين الليثى والأزدى ، وهو الظاهر . والله أعلم » .

– تهذيب الكمال . رقم (٧٥٦٨) (١٨٢/٣٤)

٨٨٠٨ – التقريب (٨٣٠٦/٦٦٥) وفيه : « قيل : اسمه الربيع بن زياد : مقبول . من الثانية » .

– تهذيب الكمال رقم (٧٥٦٩) (١٨٣/٣٤) .

٨٨٠٩ – تهذيب الكمال . (١٨٥/٣٤) .

٨٨١٠ – تهذيب الكمال . (١٨٦/٣٤) .

٨٨١١ – أبــو فَرْوَة ؛ مسلم بن سالم الجُهَنِىّ الأصغر . تقدم .
(خ . م . د . ن . هـ) [٦٥٩٨]

٨٨١٢ – أبــو فَرْوَة عروة بن الحارث الهَمْدَانِىّ ، الأكبر . تقدم .
(أ . خ . م . د . ن) [٤٥٨٢]

٨٨١٣ – أبــو فَرْوَة : عن أبى خَلَّاد . وعنه يحيى الأموى . مجهولون .(هـ)

* * *

٨٨١٤ – أبــو فَـــــزَارَة ؛ راشد بن كَيْسَان . تقدم . (أ . م . د . ت . هـ)
[١٨١٩]

٨٨١٥ – أبو فَزَارَةَ : عن عبد الرحمن بن أبى ليلى . لعله راشد ، أو غيره . قال ابن سعد : أبو فَزَارة من أهل الرَّقَّة ، ليس بذاك . (أ)

٨٨١٦ – أبو فُضَالَة الأنصارى : عن على . وعنه ابنه فُضَالة . قال أبو حاتم : شهد بَدْرًا ، وقتل مع على بصِفِّين . (أ)

٨٨١١ – تهذيب الكمال . (١٨٧/٣٤) .

٨٨١٢ – تهذيب الكمال . (١٨٧/٣٤) .

٨٨١٣ – التقريب (٦٦٥) وفيه : « أبو فروة : عن أبى خلاد ، هو يزيد بن سِنَان الجزرى . ووهم من فرّق بينهما » . تهذيب الكمال . (١٨٧/٣٤) .

٨٨١٤ – تهذيب الكمال . (١٨٨/٣٤) (+ بخ) .

٨٨١٥ – تعجيل المنفعة (ص ٣٣٦) رقم (١٣٦٩) .

– الإكمال رقم (١١٥٠) وفيه : لعله راشد بن كيسان . [الترجمة السابقة] .

٨٨١٦ – تعجيل المنفعة (ص ٣٣٦) رقم (١٣٧٠) وقال : قلت : ذلك فى نفس المسند من وجه لين . قال أحمد : حدثنا هاشم بن القاسم ، ثنا محمد بن راشد . وأخرج ابن أبى خيثمة واللفظ له عن عارم ، عن محمد بن راشد ، عن عبد الله بن محمد بن عقيل ، عن فضالة بن أبى فضالة الأنصارى قال : خرجت مع أبى عائدًا لعلى بن أبى طالب من مرض أصابه ثقل منه ، فـــقال له أبى : ما يقيمك بمنزلك هذا ؟ لو أصابك أجلك لم يَلِكَ إلا أعراب جهينة ، تحمل إلى المدينة ، فإن أصابك أجلك وليك =

٨٨١٧ – أبـو الفضل بن خَلَف الأنصارى ، وقيل : أبو الفُضَيْل ، وقيل : أبو المُفَضَّل ، وقيل : ابن المُفَضَّل : عن مسلم بن أبى بكرة . وعنه نُوح بن ربيعة . مجهول . (د)

٨٨١٨ – أبـو الفضل المَرْوَزِىّ : عن ابن معين ، وإسماعيل بن أبى أُوَيْس ، وجماعة . وعنه « عب » . لعله الحارث بن الليث الجوهرى . (عب)

٨٨١٩ – أبـو الفَضْل : عن أبى الجوزاء . وعنه مالك بن مِغْوَل . ضعفه الأَزْدِىّ . وأظنه عبد الله بن الفضل بن العباس (عب)

٨٨٢٠ – أبـو فلان : عن علقمة بن مَرْثَد . وعنه إسحاق بن يوسف الأزرق . قال عبد الله بن أحمد : كذا قال أبى ، لم يسمه على عمد ، وحدثنا غيره فسماه – يعنى أبا حنيفة ؛ عن علقمة ، عن سليمان بن بريدة ، عن أبيه : أن رسول الله ﷺ قال لرجل أتاه « اذهب ، فإن الدال على الخير كفاعله » . هكذا وقع فى مسند الأنصار . (أ)

= أصحابك ، وصلوا عليك ، فقال على : إن النبى – صلى الله عليه وآله وسلم – عهد إلى لا أموت حتى أؤمر ، ثم تخضب هذه – يعنى لحيته – من هذه – يعنى هامته – فقال فضالة : فقتل ، وقتل معه أبو فضالة بصفين ، قال : وكان أبو فضالة من أهل بدر . وكذا أخرجه أسد بن موسى فى فضائل الصحابة عن محمد ابن راشد مطولا ، وقال فى آخره قال فضالة : فصحبه أبى إلى صفين ، وقتل معه . وذكره البخارى من طريق محمد بن راشد مختصرًا ، وأخرجه الحارث بن أبى أسامة ، عن الحسن بن موسى ، عن محمد بن راشد مطولا أيضًا .

– الإكمال رقم (١١٥١) .

٨٨١٧ – التقريب (٨٣٠٧/٦٦٥) وفيه : « مجهول . من السادسة » .

– تهذيب الكمال رقم (٧٥٧٠) (١٨٨/٣٤)

٨٨١٨ – تعجيل المنفعة (ص ٣٣٦) رقم (١٣٧١) وقال الحافظ : قلت : لا أستبعد أن يكون عباس بن محمد الدُّورِىّ – الإكمال رقم (١١٥٣)

٨٨١٩ – تعجيل المنفعة (ص ٣٣٦) رقم (١٣٧٢)

– الإكمال رقم (١١٥٢) وفيه : وقال الأزدى : متروك الحديث .

٨٨٢٠ – تعجيل المنفعة (ص ٣٣٦) رقم (١٣٧٣) وقال الحافظ : وحق هذا أن يذكر فى مبهمات الكنى فى الفاء – الإكمال رقم (١١٥٤) .

٨٨٢١ – أبـــو الفيض ؛ موسى بن أيوب . وقيل : ابن أبى أيوب . شامى .
تقدم . (أ . د . ت . ن) [٦٩٢٠]

* * *

٨٨٢١ – تهذيب الكمال (١٨٩/٣٤)

ذكر الحافظ هذه الترجمة التالية فى التعجيل (ص ٣٣٧) لاستدراك العراقى على الحسينى : أبو الفيض ، عن أبى ذر – رضى الله عنه – ، وعنه منصور بن المعتمر . قلت : لم يذكره الحسينى ، واستدركه العراقى ، ولا يستدرك لأنه مذكور (فى التهذيب) . والحديث المذكور عن أبى ذر أخرجه النسائى من رواية شعبة ، عن منصور هكذا . وأخرجه أيضًا من رواية الثورى ، عن منصور فقال : عن أبى على الأزدى . وصوب أبو زرعة قول الثورى ، وقد بين ذلك المزى .

حــرف القــاف

٨٨٢٢ – / أبــو قابوس : عن مولاه عبد الله بن عمرو ، وعنه عمرو بن دينار ٢٦٨/أ فقط . محله الصدق . ويقال : اسمه المبرد . (أ . د . ت)

* * *

٨٨٢٣ – أبــو القاسم بن أبي الزِّناد المدني : عن أخيه عبد الرحمن ، وإسحاق بن حازم ، وعدة . وعنه أحمد ، وجماعة . قال ابن معين : ليس به بأس . (أ . هـ)

٨٨٢٤ – أبــو القاسم ؛ حســين بن الحارث الجَدَلِيّ . تقدم . (أ . د . ن) [١٣٠٠]

٨٨٢٥ – أبو القاسم : عن ابن عباس . هو مقسم بن بجرة (خ) . تقدم . (أ) [٦٨٤٣]

* * *

٨٨٢٦ – أبــو قَبِيل ؛ حُيَيّ بن هانئ المَعَافِــــرِيّ . تقدم . (أ . ت . ن) [١٥٦٤]

* * *

٨٨٢٢ – التقريب (٨٣٠٩/٦٦٦) وفيه : « مقبول . من الرابعة » .
– تهذيب الكمال رقم (٧٥٧٢) (١٩١/٣٤)
٨٨٢٣ – التقريب (٨٣١٠/٦٦٦) وفيه : « ليس به بأس . من التاسعة » .
– تهذيب الكمال رقم (٧٥٧٣) (١٩٢/٣٤)
٨٨٢٤ – تهذيب الكمال (١٩٣/٣٤)
٨٨٢٥ – الإكمال رقم (١١٥٥) ولم أجده فى التعجيل .
٨٨٢٦ – تهذيب الكمال (١٩٤/٣٤) (+ عخ . قد . فق) .

٨٨٢٧ – أبـو قتادة الأنصارى ، فارس النبى ﷺ . قيل : اسمه الحارث ، وقيل : النُّعْمَان ، وقيل : عمرو بن رِبْعِىّ السَّلَمِى . شهد أُحُدًا ، والخندق ، وما بعد ذلك من المشاهد مع رسول الله ﷺ : وعن عمر ، ومعاذ . وعنه ابناه ؛ عبد الله ، وثابت ، وجابر بن عبد الله ، وأنس ، وخلق . مات سنة أربع وخمسين عن سبعين سنة . (ع)

٨٨٢٨ – أبـو قَتَادة العَدَوِىّ البصرى . قيل : اسمه تميم بن نُدَيْر . وقيل : نُدَيْر ابن قُنْفُذ ، وقيل : تميم بن الزبير : روى عن عمر ، وعمران بن الحصين ، وجماعة . وعنه إسحاق بن سويد ، وغيره . وثقه ابن معين . (أ . م . د . ن)

* * *

٨٨٢٩ – أبـو قُتَيْبَة سَلْم بن قُتَيْبَة الشَّعيرِىّ . تقدم . (خ . ٤) [٢٤٣١]

* * *

٨٨٣٠ – أبـو قُتَيْلَة الشَّرْعَبِىّ مَرْثَد المَعَنِّىّ . تقدم . (أ . د) [٦٥٢٤]

* * *

٨٨٣١ – أبو قَحْذَم ، قال : وجد فى زمن زياد صُبْرَةَ فيها حب أمثال

٨٨٢٧ – التقريب (٨٣١١/٦٦٦) وفيه : « شهد أُحُدًا وما بعدها ، ولم يصح شهوده بدرًا » .
– تهذيب الكمال رقم (٧٥٧٤) (١٩٤/٣٤)
● **أبو قتادة** : عبد الله واقد الحرانى . تقدم . [٣٦٨٣]
٨٨٢٨ – التقريب (٨٣١٢/٦٦٦) وفيه : « نُدَيْر – بنون مصغرًا – وقيل : ابن زبير : من الثانية . وقيل : إن له صحبة » . تهذيب الكمال رقم (٧٥٧٥) (١٩٧/٣٤)
٨٨٢٩ – تهذيب الكمال (١٩٩/٣٤)
● **أبو قتيبة** ، نعيم بن ثابت البصرى ، وهو الكبير : عن أبى قلابة . وعنه أبو يحيى الحِمَّانى / تمييز [تقريب : « مقبول . من السادسة » . رقم ٨٣١٣ تهذيب الكمال . رقم (٧٥٧٦)]
٨٨٣٠ – تهذيب الكمال (١٩٩/٣٤)
٨٨٣١ – تعجيل المنفعة (ص ٣٣٧) – رقم : (١٣٧٥) – الإكمال رقم (١١٥٦) =

النوى مكتوب عليه : هذا نَبَت فى زمان كان يعمل فيه بالعدل . رواها عنه عوف . قال أبو حاتم : أبو قحذم رأى أبا بكرة . روى عنه منصور بن زاذان . وَهَّاه ابن معين ، وغيره . (أ)

* * *

٨٨٣٢ – أبـو قُدامة الحنفى : عن أنس . وعنه يونس بن عبيد . (أ)

٨٨٣٣ – أبـو قدامة الحارث بن عبيد الإيادى . تقدم . (خ . م . د . ت) [١٠٣٠]

٨٨٣٤ – أبـو قدامة عبيد الله بن سعيد السَّرَخْسِىّ . تقدم . (خ . م . ن) [٤٣١٤]

* * *

٨٨٣٥ – أبـو قُرَّة الأَسَدِىّ الصَّيْدَاوِىّ : عن سعيد بن المسيب . وعنه النَّضْر ابن شُمَيْل . (ت)

٨٨٣٦ – أبو قُرَّة ؛ موسى بن طارق الزَّبِيدِىّ . تقدم . (ن) [٦٩٤٣]

* * *

٨٨٣٢ – تعجيل المنفعة (ص ٣٣٧) رقم (١٣٧٦) وقال : قلت : اسمه محمد بن عبيد ، ذكره أبو أحمد الحاكم ، وذكر فى الرواة عنه أيضًا قتادة ، وحميد الطويل ، وعكرمة بن عمار ، وذكره البخارى فى التاريخ فقال : محمد بن عبيد أبو قدامة الحنفى ، روى قتادة عنه ، عن عبد الله بن عمرو ابن العاص . وذكره ابن حبان فى (الثقات) – الإكمال رقم (١١٥٧)

٨٨٣٣ – تهذيب الكمال . (٢٠٠/٣٤) (خت)

٨٨٣٤ – تهذيب الكمال . (٢٠٠/٣٤)

٨٨٣٥ – التقريب (٨٣١٥/٦٦٦) وفيه : « من أهل البادية : مجهول . من السادسة » – تهذيب الكمال رقم (٧٥٧٧) (٢٠١/٣٤)

٨٨٣٦ – تهذيب الكمال . (٢٠١/٣٤)

٨٨٣٧ - أبــو قَزَعَة ؛ سُوَيْد بن حُجَيْر الباهِلِيّ . تقدم . (أ . م . ٤) [٢٦٤٨]

* * *

٨٨٣٨ - أبــو قَطَن عمرو بن الهَيْـــــثَم القُطَعِيّ . تقدم . (أ . م - ٤) [٥١٥١]

* * *

٨٨٣٩ - أبــو القَعْقَاع الجَرْمِيّ الكوفى ، شهد القادسية : وهو غلام : وروى عن عليّ ، وابن مسعود . وعنه أبو عبد الله سلمة بن تمام الشقرى ، والمنهال بن خليفة العجلى ، وغيرهما . ذكره ابن سعد فى الطبقة الأولى من تابعى أهل الكوفة . (فه)

٨٨٤٠ - أبو قُعَيْس ؛ واسمه وائل بن أفلح : له ذكر فى الحجاب من حديث عائشة ، وهو فى الصحيحين ، ولم يذكره شيخنا . وقد روى الطبرانى حديثه من رواية القاسم بن محمد ، قال : حدثنى أبو قعيس ، أنه أتى عائشة فاستأذن عليها فكرهت أن تأذن له ... الحديث .

...

٨٨٣٧ - تهذيب الكمال . (٢٠١/٣٤)

٨٨٣٨ - تهذيب الكمال . (٢٠٢/٣٤) (+ بخ)

٨٨٣٩ - تعجيل المنفعة (ص ٣٣٧) رقم (١٣٧٧) وقال : قلت : ذكر ابن خلفون فى (الثقات) أن اسمه عبد الله بن خالد ؛ وهو وهم ، ذلك آخر سماه البخارى ، وقال : روى شيئًا منقطعًا . وفى تاريخ ابن معين ، رواية عباس الدورى : أن اسمه عبد الرحمن بن خالد . وفرق البخارى ، وأبو أحمد تبعًا للبخارى بينه ، وبين الراوى عن ابن مسعود ، فلم يذكر الراوى عن ابن مسعود اسمًا .

٨٨٤٠ - تعجيل المنفعة (ص ٣٣٧) . رقم (١٣٧٨) ، ورقم له (أ) ولم يرقم له المصنف . وليس فى الإكمال .

٨٨٤١ – أبـو القَلُوص ؛ حُصَيْن بن أبى الحُرّ العَـــنْبَرِىّ . تقدم . . (هـ)
[١٣٥٦]

* * *

٨٨٤٢ – أبـو القَمُوص [1] ؛ زيد بن على العَبْدِىّ . تقدم .
(أ . د) [٢١٢٥]

* * *

٨٨٤٣ – أبـو قِلابَة ؛ عبد الله بن زيد الجَرْمِىّ . تقدم .
(فع . فه . أ . خ . م . ٤) [٣٣٠٥]

٨٨٤٤ – أبـو قِلَابة ؛ عبد الملك بن محمد الرَّقاشِـــىّ . تقدم . (هـ)
[٤٢٢١]

* * *

٨٨٤٥ – أبـو قيس بن رِياح ، ويقال : أبو رِيَاح : زياد القيسى تقدم .
(أ . م . ن . هـ) [٢٠٤٧]

٨٨٤٦ – أبـو قيس عبد الرحمن بن ثَـرْوَان الأَوْدِىّ . تقدم . (أ . خ . ٤)
[٣٨٢٦]

٨٨٤١ – تهذيب الكمال (٢٠٢/٣٤)
٨٨٤٢ – تهذيب الكمال (٢٠٢/٣٤)
(١) فى التقريب : « أبو القلوص » وهو خطأ . والله تعالى أعلم .
٨٨٤٣ – تهذيب الكمال (٢٠٣/٣٤)
٨٨٤٤ – تهذيب الكمال (٢٠٣/٣٤)
٨٨٤٥ – تهذيب الكمال (٢٠٣/٣٤)
٨٨٤٦ – تهذيب الكمال (٢٠٣/٣٤) .
● أبو قيس الدمشقى ، يقال : هو محمد بن سعيد المصلوب . تقدم . [٦٠٢٩]

٨٨٤٧ – أبـــو قيس : عن مولاه عمرو بن العاص ، وأم سلمة . وعنه ابنه عروة ، وبُشر بن سعيد ، وجماعة . وثقه ابن حبان . ومات سنة أربع وخمسين . (فع . أ . خ . م . ٤)

* * *

٨٨٤٧ – التقريب (٨٣١٦/٦٦٧) وفيه : « اسمه عبد الرحمن بن ثابت . وقيل : ابن الحكم ، وهو غلط : ثقة ، من الثانية . مات قديمًا » – تهذيب الكمال رقم (٧٥٧٨) (٢٠٤/٣٤)

حـرف الـكاف

٨٨٤٨ – أبـو كامل مُظَفَّر بن مُدْرِك البغدادى . تقدم . (أ . ن) [٦٦٩٣]

٨٨٤٩ – أبـو كامل فُضَيْل بن حسين الجَحْدَرِىّ . تقدم . (خ . م . د . ن) [٥٤٤٢]

* * *

٨٨٥٠ – أبـو كاهل الأَحْمَسِىّ : له صحبة / قيل : اسمه قيس بن عائذ . ٢٦٨/ب وقيل : عبد الله بن مالك . روى حديثه إسماعيل بن أبى خالد ، عن أخيه . وقيل : سعيد ، عنه . (أ . ن . هـ) .

* * *

٨٨٥١ – أبـو كِبَاش العَيْـشِى ، وقيل : السُّلَمِىّ ، وقيل : أبو عياش : عن أبى هريرة . وعنه كِدَام السُّلَمِىّ . قال أبو حاتم : مجهول . (فه . أ . ت)

* * *

٨٨٥٢ – أبـو كبشة الأنمارى المُذْحِجِىّ . قيل : اسمه سعد بن عمرو ، وقيل : بالعكس . نزل الشام : وروى عن النبى ﷺ ، وعن أبى بكر . وعنه ابناه ؛ محمد ، وعبد الله ، وثابت بن ثَوْبَان ، وجماعة . (أ . د . ت . هـ)

٨٨٤٨ – تهذيب الكمال (٢١١/٣٤)

٨٨٤٩ – تهذيب الكمال (٢١١/٣٤) (خت)

٨٨٥٠ – التقريب (٨٣١٧/٦٦٨) وفيه : « صحابى ، له حديث » .

– تهذيب الكمال رقم (٧٥٧٩) (٢١١/٣٤)

٨٨٥١ – التقريب (٨٣١٨/٦٦٨) وفيه : « أبو كباش – بصيغة الجمع : مجهول . من الثالثة » .

– تهذيب الكمال رقم (٧٥٨٠) (٢١٣/٣٤)

٨٨٥٢ – التقريب (٨٣١٨/٦٦٨) وفيه : « صحابى نزل الشام ، له حديث » .

– تهذيب الكمال رقم (٧٥٨١) (٢١٣/٣٤)

٨٨٥٣ – أبـو كَبْشَة السَّدُوسِيّ البصرى : عن أبى موسى الأشعرى . وعنه عاصم الأحول . (د)

٨٨٥٤ – أبـو كبشة السَّـلُولِيّ الشـامى : عن أبى الدَّرْدَاء ، وعبد الله ابن عمرو بن العاص . وعنه حسان بن عطية ، وآخرون . وثقه العِجْلِيّ ، ولا يُعْرَف اسمه . (أ . خ . د . ت . ن)

٨٨٥٥ – أبـو كبشة الزُّبَيْدى ؛ زُهَيْر بن الأَقْـمَر الكوفى : عن على ، وابن عمر ، وجماعة . وعنه عبد الله بن الحارث الزُّبَيْدِيّ . وثقه « ن » ، والعِجْلِيّ . (أ . د . ت . ن)

* * *

٨٨٥٦ – أبـو كثير السُّحَيْمِى اليمامى . قيل : اسمه يزيد بن عبد الرحمن ، وقيل : ابن عبد الله : عن أبيه ، وأبى هريرة . وعنه ابنه زُفَر ، والأوزاعى ، وآخرون . وثقه « د ، ن » ، وأبو حاتم . (أ . م . ٤)

* * *

٨٨٥٧ – أبـو كثير المحاربى : عن خرشة بن الحر ، وعنه ثابت بن عَجْلان . مجهول . (أ)

٨٨٥٣ – التقريب (٨٣٢٠/٦٦٨) وفيه : « مقبول . من الثالثة » .
– تهذيب الكمال رقم (٧٥٨٢) (٢١٥/٣٤)

٨٨٥٤ – التقريب (٨٣٢١/٦٦٨) وفيه : « السلولى – بفتح المهملة وتخفيف اللام : ثقه . من الثانية » . تهذيب الكمال رقم (٧٥٨٣) (٢١٥/٣٤)

٨٨٥٥ – التقريب (٨٣٢٣/٦٦٨) وفيه : « الزبيدى – بالتصغير : مقبول . من الثالثة . اسمه زهير ابن الأقمر ، وقيل : عبد الله بن مالك . وقيل : جَهْمَان . وقيل : إن زهير بن الأقمر غير عبد الله بن مالك ، فالله أعلم » . تهذيب الكمال . رقم (٧٥٨٤)

٨٨٥٦ – التقريب (٨٣٢٤/٦٦٨) وفيه : « السُّحَيْمى – بمهملتين مصغرًا – العُبَرى – بضم المعجمة وفتح الموحدة : ثقة . من الثالثة » . (+ بخ) – تهذيب الكمال رقم (٧٥٨٥) (٢٢١/٣٤)

٨٨٥٧ – الإكمال رقم (١١٥٩) =

٨٨٥٨ - **أبـو كثير** : مولى الأنصار ، شهد مع عليّ النَّهْرَوَان . روى عنه إسماعيل بن مسلم العبدى . (أ)

٨٨٥٩ - **أبـو كثير** : عن مولاه عقبة بن عامر الجهنى . وعنه كعب بن علقمة . (أ)

٨٨٦٠ - **أبـو كثير مولى آل جحش** ، حجازى يقال : له صحبة : روى عن سعد بن أبى وقاص ، ومحمد بن عبد الله بن جحش . وعنه العلاء بن عبد الرحمن ، وجماعة . (أ . ن)

٨٨٦١ - **أبـو كثير الجُلَاح** ، مولى عبد العزيز بن مَرْوَان . تقدم . (م . د . ت . ن) [٩٨٨]

= - تعجيل المنفعة (ص ٣٣٨) رقم (١٣٨٠) وقال : ذكره البخارى ، ولم يذكر فيه جرحًا ، وشيخه خرشة بن الحارث ، لا ابن الحر . والله تعالى أعلم

٨٨٥٨ - الإكمال رقم (١١٥٨)

- تعجيل المنفعة (ص ٣٣٨) (رقم (١٣٨١) وقال الحافظ : قلت : ذكره البخارى ولم يذكر فيه جرحًا ، وتبعه أبو أحمد الحاكم . وجوز فى موضع آخر أنه أبو كثير الراوى عن الحسن بن على - رضى الله عنهما - وعنه بدر بن الخليل ، وهو محتمل . وجوز أيضًا أنه أبو كثير رفيع ، روى عن على ، روى عنه عمران بن حدير وغيره ، وليس بجيد ؛ لأن شيخ عمران يقال له : أبو كثيرة بزيادة هاء فى آخره .

ذكر الحافظ فى التعجيل (ص ٣٣٨) رقم (١٣٨٢) هذه الترجمة التالية : أبو كثير مولى بنى هاشم ، عن أبى ذر - رضى الله عنه - وعنه حيى بن عبد الله . لا يعرف . قلت : - أى الحافظ - فات الحسينى ، وقد ذكره البخارى ، ولم يذكر فيه جرحًا .

٨٨٥٩ - تعجيل (٣٣٧ - ٣٣٨) رقم (١٣٧٩) وقال الحافظ : انقلب اسمه على بعض الرواة ، وإنما هو **كثير أبو الهيثم** ، وحديثه عن عقبة فى ستر العورة . أخرجه أبو داود والنسائى من طريق عبد الله بن المبارك ، عن إبراهيم بن نشيط ، عن كعب بن علقمة ، عن كثير أبى الهيثم ، وأخرجه أحمد من طريق ابن لهيعة ، عن كعب بن علقمة فقال : عن مولى لعقبة بن عامر يقال له : أبو كثير ، قال : أتيت عقبة ، وفيه اختلاف على كعب بن علقمة ذكره النسائى ، وقال ابن يونس فى تاريخه : كثير أبو الهيثم مولى عقبة ، وحديثه معلول يشير إلى الاختلاف المذكور فيه - الإكمال رقم (١١٦٠)

٨٨٦٠ - التقريب (٨٣٢٥/٦٦٨) وفيه : « ثقة . من الثانية ، ويقال : له صحبة ، ومنهم من ضبطه بالموحدة والتأنيث » . تهذيب الكمال رقم (٧٥٨٦) (٢٢٢/٣٤)

٨٨٦١ - تهذيب الكمال (٢٢٣/٣٤)

٨٨٦٢ – أبـو كثير : عن مولاته أم سلمة . وعنه ابنته حفصة ، وعبد الرحمن المسعودى . قال « ت » : مجهول . (د . ت)

* * *

٨٨٦٣ – أبـو كُدَيْنَة ؛ يحيى بن المهلب البَجَلِيّ . تقدم . (أ . خ . ت . ن) [٧٦١٨]

* * *

٨٨٦٤ – أبـو كَرِب الأزدى : عن نافع . وعنه حماد بن عبد الرحمن . قال أبو حاتم : مجهول . (أ . خ . ت . ن)

* * *

٨٨٦٥ – أبـو كُرَيْب محمد بن العلاء الهَمْدَانِيّ الكوفى . تقدم . (أ . خ . م . ٤) [٦٣٠٧]

* * *

٨٨٦٦ – أبـو كَرِيمة ؛ المقـــــدام بن معدى كرب . تقدم . (خ . ٤) [٦٨٤١]

* * *

٨٨٦٢ – التقريب (٦٦٨) وفيه : « مقبول . من الرابعة » .
– تهذيب الكمال رقم (٧٥٨٧) (٢٤٣/٣٤)
٨٨٦٣ – تهذيب الكمال (٢٢٥/٣٤)
٨٨٦٤ – التقريب (٨٣٢٦/٦٦٩) وفيه : « أبو كَرِب – بفتح الكاف وكسر الراء – الأزدى : مجهول . من السابعة » . تهذيب الكمال رقم (٧٥٨٨) (٢٢٥/٣٤)
٨٨٦٥ – تهذيب الكمال (٢٢٥/٣٤)
٨٨٦٦ – تهذيب الكمال (٢٢٦/٣٤)

٨٨٦٧ – أبو كريمة : عن رجل من أهل البصرة ، عن قبيصة بن المخارق . وعنه الحسن البصرى . (أ)

* * *

٨٨٦٨ – أبو كعب السعدى البَلْقَاوى ؛ أيوب بن موسى . ويقال : ابن محمد . ويقال : ابن سليمان . تقدم . . (د) [٦١٦]

٨٨٦٩ – أبو كعب ؛ واسمه عبد ربه بن عبيد . تقدم . (أ . ت) [٣٧٨٨]

٨٨٧٠ – أبو كعب : عن مولاه على بن عبد الله بن عباس . وعنه ثعلبة بن مسلم الخثعمى ، وغيره . فيه جهالة . (أ)

* * *

٨٨٦٧ – تعجيل المنفعة (ص ٣٣٨) رقم (١٣٨٣) ثم قال الحافظ : قلت : الذى فى المسند مانصه : حدثنى يزيد بن هارون ، عن الحسن ، عن أبى كريمة ، حدثنى رجل من أهل البصرة به ، ويزيد بن هارون لم يسمع من الحسن البصرى ولا أدركه ، فإنه ولد بعد موته بسبع سنين . وقد ذكر الحاكم أبو أحمد : أبو كريمة فرات ، روى عنه الحسن بن عمر أبو المليح الرقى ، فالظاهر أنه هو هذا ، وكذا ذكر النسائى والدولابى . ولم يذكر أبو أحمد فى كتابه من يكنى أبا كريمه غير ثلاثة : المقدام بن معدى كرب الصحابى ، وهذا ، وثالث متأخر ، وكذا النسائى والدولابى ، لكن لم يذكرا المتأخر .

– الإكمال رقم (١١٦١)

٨٨٦٨ – تهذيب الكمال . (٢٢٦/٣٤)

٨٨٦٩ – تهذيب الكمال . (٢٢٦/٣٤)

٨٨٧٠ – تعجيل المنفعة (ص ٣٣٨) رقم (١٣٨٤)

وزاد الحافظ : قال أبو زرعة : لا يسمى ، ولا يعرف إلا فى هذا الحديث .

– الإكمال رقم (١١٦٢)

٨٨٧١ - **أبـو كِـنَانَة القرشـي** : عن أبي موسى الأشـعري . وعنه زياد ابن مِخْرَاق ، وغيره . (أ . د)

* * *

٨٨٧٢ - **أبـو الكَنُود الأَزْدِيّ ، الكوفي** ؛ قيل : اسمه عبد الله بن عامر ، وقيل : ابن عِمْرَان . وقيل : ابن عُوَيْمِر : عن علي ، وابن مسعود ، وابن عمر ، وخَبَّاب . وعنه أبو إسحاق السَّبِيعيّ ، وأبو سعد الأَزْدِيّ . وثقه ابن حبان . (أ . هـ)

* * *

٨٨٧١ - التقريب (٨٣٢٧/٦٦٩) وفيه : « مجهول . من الثالثة . ويقال : هو معاوية بن قرة » .

- تهذيب الكمال . رقم (٧٥٨٩) (٢٢٧/٢٤)

٨٨٧٢ - التقريب (٨٣٢٨/٦٦٩) وفيه : « مقبول . من الثانية » .

- تهذيب الكمال رقم (٧٥٩٠) (٢٢٩/٣٤)

حـــرف الـــلام

٨٨٧٣ – أبـــو لُبَابَة بن عبد المنذر الأنصارى المدنى ؛ واسمه رِفَاعة ، وقيل بَشِير : روى عن النبى ﷺ ، وعن عمر . وعنه ابناه ؛ السائب ، وعبد الرحمن ، وعبد الله بن عمر، وجماعة . قال ابن عبد البر . شهد مع النبى ﷺ أُحُدًا وما بعدها . ومات فى خلافة على . (أ . خ . م . د . هـ)

٨٨٧٤ – أبـــو لُبَابَة ؛ عثمان بن فايد القُرَشِـــــــىّ البصرى . تقدم . (هـ) [٤٥٣٤]

٨٨٧٥ – أبـــو لبَابَة ؛ مَرْوَان العُقَـــــــيْلِىّ الوَرَّاق . تقدم . (أ . ت . ن) [٦٥٤٧]

* * *

٨٨٧٦ – أبـــو لَبِيد لِمَازَة بن زَبَّار الجَهْضَـــــمِىّ . تقدم . (أ . د . ت . هـ) [٥٧٠٨]

* * *

٨٨٧٧ – أبـــو ليلى بن عبد الله بن عبد الرحمن بن سهل الأنصارى ، المدنى : عن سهل بن أبى حَثْمَة ، ورجال من كبراء قومه ؛ حديث القسامة . وعنه « ك » . وقال ابن سعد : اسمه عبد الله بن سهل بن عبد الرحمن . وكذا هو فى المسند . (فع . ك . أ . خ . م . د . ن . هـ)

٨٨٧٣ – التقريب (٨٣٢٩/٦٦٩) وفيه : « صحابى مشهور . وكان أحد النقباء ، وعاش إلى خلافة على . ووهم من سماه مروان » . تهذيب الكمال رقم (٧٥٩١) (٢٣٢/٣٤)

٨٨٧٤ – تهذيب الكمال . (٢٣٤/٣٤)

٨٨٧٥ – تهذيب الكمال . (٢٣٤/٣٤)

٨٨٧٦ – تهذيب الكمال . (٢٣٤/٣٤)

٨٨٧٧ – التقريب (٨٣٣٠/٦٦٩) وفيه : « ثقة . من الرابعة » .

– تهذيب الكمال رقم (٧٥٩٢) (٢٣٤/٣٤)

٢٦٩/أ ٨٨٧٨ - / أبـو لَيْلَى ؛ بلال ، وقيل : بُـلَـيْل ، وقيل : يَسار ، وقيل : داود بن بلال الأنصارى : له صحبة ، ورواية . وعنه ابنه عبد الرحمن ، وغيره . شهد أُحُدًا ، وما بعدها . وشهد وابنه عبد الرحمن مع علىّ ، مشاهده . ويقال : قتل بِصِفِّين . (أ . د . ت . هـ)

٨٨٧٩ - أبـو ليلى الكِنْدِى ، يقال مولاهم ، الكوفى ؛ قيل : اسمه سلمة بن معاوية ، وقيل : بالعكس : عن عثمان ، وخَبَّاب ، وسلمان ، وأم سلمة ، وغيرهم . وعنه أبو إسحاق السَّبِيعِىّ ، وغيره . وثقه ابن معين ، والعِجْلِىّ . وعن ابن معين أيضًا أنه ضعفه . (د . هـ)

٨٨٨٠ - أبـو ليلى ، يقال : الخُرَاسَانِىّ : عن أبى عُكَاشَة الهَمْدَانِىّ . وعنه وكيع . يقال : هو عبد الله بن ميسرة الحارثى . (هـ)

* * *

٨٨٧٨ - التقريب (٨٣٣١/٦٦٩) وفيه : « والد عبد الرحمن، صحابى ، اسمه بلال ، أو بُلَيْل - بالتصغير - ويقال : داود ، وقيل : هو يسار - بالتحتانية . وقيل : أوس . شهد أُحُدًا ، وعاش إلى خلافة علىّ . (+ س) - تهذيب الكمال رقم (٧٥٩٣) (٢٣٨/٣٤)

٨٨٧٩ - التقريب (٨٣٣٢/٦٦٩) وفيه : « ثقة . من الثانية » . (+ بخ)

- تهذيب الكمال رقم (٧٥٩٤) (٢٣٩/٣٤) (+ بخ)

٨٨٨٠ - التقريب (٨٣٣٣/٦٦٩) وفيه : « مجهول . من السادسة » .

- تهذيب الكمال رقم (٧٥٩٥) (٢٤٠/٣٤) .

حـرف المـيم

٨٨٨١ - **أبـو ماجدة** ، ويقال : أبو ماجد (فه ، أ) الحنفى الكوفى . قال أبو حاتم : اسمه عائذ بن نَضْلَة : عن ابن مسعود . وعنه يحيى الجابر ، وأيوب السَّخْتِيَانِىّ . قال « ن » ، وابن عيينة : منكر الحديث . (فه . د . ت . هـ)

٨٨٨٢ - **أبـو ماجدة السَّهْمِىّ** : عن عمر . وعنه العَلاء بن عبد الرحمن . ويقال فيه : علىّ بن ماجدة . قال شيخنا : ويحتمل أن يكون كنيته أبو ماجد ، قلت : تقدم الكلام عليه فى على بن ماجد . (د)

* * *

٨٨٨٣ - **أبـو مالك الأشجعى ؛ سعد بن طارق** : عن أبيه . تقدم . (فه . أ . م . ٤) [٢٢١٤]

٨٨٨٤ - **أبـو مالك الأشعرى . قيل : اسمه الحارث . وقيل : عبيد ، وقيل :** عبيد الله ، وقيل : غير ذلك : له صحبة . ورواية . وعنه جابر بن عبد الله ، وأبو سَلَّام الأسود ، وجماعة . مات فى خلافة عمر . (أ . م . د . ن . هـ)

٨٨٨١ - التقريب (٨٣٣٤/٦٧٠) وفيه : مجهول . لم يرو عنه غير يحيى الجابر . من الثانية » .

- تهذيب الكمال رقم (٧٥٩٦) (٢٤١/٣٤) وفيه « ابن ماجد » بدل : «أبو ماجد » ولعله خطأ مطبعى . والله تعالى أعلم .

٨٨٨٢ - التقريب (٦٧٠) وفيه : « مجهول . من الثالثة . وروايته عن عمر مرسلة » .

- تهذيب الكمال رقم (٧٥٩٧) (٢٤٤/٣٤)

● **أبو مالك بن ثعلبة بن أبى مالك** ، ويقال : مالك . تقدم . [٥٧٢٥]

٨٨٨٣ - تهذيب الكمال . (٢٤٥/٣٤) (+ بخ)

٨٨٨٤ - التقريب (٨٣٣٦/٦٧٠) وفيه : « صحابى . مات فى طاعون عمواس . سنة ثمان عشرة » . وفيه (خت) بدل (م) - تهذيب الكمال رقم (٧٥٩٨) (٢٤٤/٣٤) .

٨٨٨٥ – **أبــو مالك الجَنْبِيّ ؛ عمرو بن هاشم** . تقدم . (د . ن) [٥١٤٧]

٨٨٨٦ – **أبــو مالك الغفارى ؛ غَزْوَان** . تقدم . . (د . ت . ن) [٥٣٦٧]

٨٨٨٧ – **أبــو مالك النَّخَعِي الواسطى** . قيل : اسمه عبد الملك ، ويقال : عبادة بن الحسين . ويقال : ابن أبى الحسين . ويعرف بابن دُرّ : عن أبى إسحاق ، وعاصم الأحول ، وطائفة . وعنه يزيد بن هارون ، وعلىّ بن الجَعْد ، وخلق . قال « ن » : ليس بثقة . (أ . هـ)

٨٨٨٨ – **أبــو مالك ؛ عبيد الله بن الأَخْنَس** . تقدم . (ن) [٤٢٨٤]

* * *

٨٨٨٩ – **أبــو المبارك** : عن أبى سعيد الخُدْرِىّ ، وعطاء بن أبى رياح . وعنه يزيد بن سِنَان . وثقه ابن حبان . وقال « ت » ، وأبو حاتم : مجهول . (ت . هـ)

* * *

٨٨٩٠ – **أبــو المُتَوَكِّل النَّاجِىّ ؛ على بن داود** . تقدم . (أ . خ . م . ٤) [٤٧٤٣]

* * *

٨٨٨٥ – تهذيب الكمال . (٢٤٦/٣٤)

٨٨٨٦ – تهذيب الكمال . (٢٤٧/٣٤)

٨٨٨٧ – التقريب (٨٣٣٧/٦٧٠) وفيه : « متروك . من السابعة » .

– تهذيب الكمال رقم (٧٥٩٩) (٢٤٧/٣٤)

٨٨٨٨ – تهذيب الكمال . (٢٤٩/٣٤)

٨٨٨٩ – التقريب (٨٣٣٨/٦٧٠) وفيه : « مجهول . من السادسة . وروايته عن صهيب مرسلة » .

– تهذيب الكمال رقم (٧٦٠٠) (٢٤٩/٣٤)

٨٨٩٠ – تهذيب الكمال . (٢٥٠/٣٤) .

٨٨٩١ – أبو المثنى الأُمْلُوكِيّ : ضمضم . تقدم . (أ . د . هـ) [٢٩٦١]

٨٨٩٢ – أبو المُثَنَّى الجُهَنِي المدني . عن سعد بن أبي وقاص ، وأبي سعيد . وعنه أيوب بن حَبيب الزهري . وثقه ابن معين وقال ابن المديني : مجهول . (ك . أ . ت)

٨٨٩٣ – أبو المثنى العبدي . عن بشير بن الخصاصية . وعنه جبلة بن سحيم . مجهول . (أ)

٨٨٩٤ – أبو المثنى الكعبي ، سليمان بن يزيد المدني : عن هشام بن عروة ، ويحيى الأنصاري وجماعة . وعنه ابن وهب وعبد الله بن نافع الصائغ ، وآخرون . وثقه ابن حبان ، ثم ضعفه . (ت . هـ)

٨٨٩٥ – أبو المثنى المؤذِّن : اسمه مسلم بن المثنى ، ويقال : ابن مِهْرَان . تقدم . (أ . د . ت . ن) [٦٦١٢]

* * *

٨٨٩٦ – أبو مجاهد الطائي : سعد بن عَطِيَّةَ العَوْفِيّ . تقدم . (أ . خ . د . ن . هـ) [٢٢٣٧]

٨٨٩٧ – أبو مِجْلَز : لَاحِقَ بن حُمَيْد . تقدم . (أ . خ . م . ٤) [٧٤٦٢]

٨٨٩١ – تهذيب الكمال (٣٤ / ٢٤٩)

٨٨٩٢ – التقريب (٨٣٣٨/٦٧٠) وفيه : « مجهول . من السادسة » . وروايته عن صهيب مرسلة .

– تهذيب الكمال . رقم (٧٦٠٠) (٢٤٩/٣٤)

٨٨٩٣ – تهذيب الكمال : (٣٤ / ٢٥٠)

٨٨٩٤ – تهذيب الكمال : (٣٤ / ٢٥٠)

٨٨٩٥ – تهذيب الكمال : (٣٤ / ٢٥٥)

٨٨٩٦ – تهذيب الكمال : (٣٤ / ٢٥٥)

● **أبو مجيبة الباهلي** (أ . هـ) ويقال : مجيبة . تقدم [٥٨٠٠]

٨٨٩٨ – أبو مَحْذُورَة الجُمَحِيّ المؤذن . قيل : اسمه أوس وقيل : سَمُرة . وقيل سَلَمَة . وقيل : سَلْمَان . واسم أبيه عمير ويقال : مِعْيَر بن لُوذَان : له صحبة ، ورواية . وعنه ابنه عبد الملك ، وزوجته أم عبد الملك ، وعبد الله بن مُحَيْرِيز ، وجماعة . قال الزبير : كان أحسن الناس أَذَانًا ، وأنداهم صوتًا . وقال الطبرى : مات بمكة سنة تسع وخمسين ، ويقال سنة تسع وسبعين . (فع . أ . م – ٤)

* * *

٨٨٩٩ – أبو محمد بن عمرو بن حُرَيْث . وقيل : أبو عمرو بن محمد بن حريث العذرى : عن جده . تقدم فى ترجمه أبى عمرو . (أ . د) [٨٧٣١]

٢٦٩/ب **٨٩٠٠ – / أبو محمد الأنصارى المذكور فى حديث الخُدْرِيّ** : عن عُبَادة بن الصامت . قيل : اسمه مسعود وقيل : قيس وقيل : غير ذلك . سكن دمشق ، ومات بالمغرب . ذكره الواقدى ، وغيره فيمن شهد بَدْرًا . وذكره ابن إسحاق فى المنافقين الذين أخرجوا من المسجد . فالله أعلم . (د . ن . هـ)

* * *

٨٨٩٨ – التقريب (٦٧١ / ٨٣٤١) وفيه : صحابى مشهور . (+بخ)
– تهذيب الكمال . رقم (٧٦٠٣) (٣٤ / ٢٥٦)
٨٨٩٩ – تهذيب الكمال . رقم (٧٦٠٤) (٣٤/٢٥٩)
٨٩٠٠ – التقريب (٦٧١ / ٨٣٤٢) وفيه : صحابى . مات فى خلافة عمر وقيل بعد ذلك . وهو صاحب حديث الوتر . وردَّ ذلك عبادة بن الصامت .
– تهذيب الكمال . رقم (٧٦٠٥) (٣٤ / ٢٥٩)

٨٩٠١ – أبـو محمد الحضرمي : عن أبي أيوب . وعنه أبو الوَرْد بن ثُمَامَة . (خ)

٨٩٠٢ – أبـو محمد ، مولى عمر : عن أبي عبيدة بن عبد الله بن مسعود . وعنه العَوَّام بن حَوْشَب . (أ . ت . هـ)

٨٩٠٣ – أبـو محمد نافع بن عباس الأقـرع . تقدم . (ك . خ . م . ٤) [٧٠٤١]

٨٩٠٤ – أبو محمد الهُذَلِيّ : عن علي . وعنه الحكم بن عُتَيْبَة . وقال غُنْدَر ، عن شعبة ، عن الحكم ، عن رجل من أهل البصرة يَكْنُونَه بأبي المُوَرِّع . وأهل الكوفة يَكْنُونه بأبي محمد . قلت : هو مجهول . (أ)

٨٩٠٥ – أبـو محمد : عن أبي ذر ، وأبي هريرة . وعنه فلان بن عبد الواحد . مجهول . (أ)

* * *

٨٩٠١ – التقريب (٨٣٤٣/٦٧١) وفيه : « قيل : هو أفلح ، وإلا فمجهول . من الثالثة » . (خت)

– تهذيب الكمال (٧٦٠٦) (٢٦٠/٣٤) (خت . بخ)

● **أبو محمد الزُّبَيْدي** ؛ عمرو بن قريش (د) في ترجمة أبي سفيان .

٨٩٠٢ – التقريب (٨٣٤٥/٦٧١) وفيه « وقيل : محمد بن أبي محمد : مجهول . من الخامسة » .

– تهذيب الكمال رقم (٧٦٠٧) (٢٦٢/٣٤)

٨٩٠٣ – تهذيب الكمال . (٢٦٣/٣٤)

٨٩٠٤ – تعجيل المنفعة (ص ٣٣٩) رقم (١٣٧٨) وقال الحافظ : وقد قيل فيه : أبو المروع . التقريب (٨٣٤٤/٦٧١) وفيه : « مجهول . من الثالثة » . (عس)

– تهذيب الكمال رقم (٧٦٠٨) (٢٦٣/٣٤) (عس)

٨٩٠٥ – تعجيل المنفعة (ص ٣٣٩) رقم (١٣٨٨) ثم قال : قلت : صحفه ، ونص الحديث عند أحمد في مسند أبي ذر ، قال : ثنا محمد بن جعفر ، ثنا شعبة ، عن رجل من ثقيف يقال له فلان بن عبد الواحد ، سمعت أبا مجيب قال : لقي أبو ذر أبا هريرة ، وجعل قبيعة سيفه فضة ، فنهاه ، وقال أبو ذر : قال رسول الله – صلى الله عليه وآله وسلم – : « ما من إنسان ترك صفراء ولا بيضاء إلا كوى بها » . وهذا الحديث أخرجه البخاري في كتاب (الكنى) فيما حكاه الحاكم أبو أحمد عنه ، من طريق ابن أبي عدي ، عن شعبـة ، =

٨٩٠٦ – أبـو المُحَـيَّاة يحيى بن يَعْلَى التيمى . تقدم . (أ . م . ت . ن . هـ) [٧٦٣٩]

* * *

٨٩٠٧ – أبـو المُخَارِق : عن ابن عمر . وعنه الفضل بن يزيد الثُّمَالِىّ قال « ت » : ليس بمعروف . قلت : وقيل فيه : أبو العَجْلاَن ، وهو الصواب . تقدم . (ت) [٨٦٦٩]

٨٩٠٨ – أبـو المُخَارِق ؛ واسمه قيس ، ويقال : طارق ، البصرى : عن طاوس ، عن ابن عمر . وعنه ابنه عبد الكريم . (فه)

* * *

٨٩٠٩ – أبـو المُخْتَار الأَسدى الكوفى ؛ قيل : اسمه سفيان بن المختار : عن عبد الله بن أبى أَوْفَى . وعنه شعبة ، وغيره . وثقه ابن حبان . (أ . د)

٨٩١٠ – أبـو المختار الطائى ، كوفي . قيل : اسمه سعد : عن سعيد بن جبير ، والقاضى شُرَيْح ، وغيرهما . وعنه شَرِيك ، وغيره . مجهول . (ت)

= عن عبد الله بن عبد الواحد الثقفى ، عن أبى مجيب الشاشى فذكره . وحكى الحاكم أنه قيل فى اسم هذا الثقفى يحيى ، وقيل عبد الواحد ، قال : والاختلاف فيه على شعبة ، وأبو مجيب – بكسر الجيم بعدها تحتانية ساكنة ثم موحدة .

● **أبو محمد** ، صاحب ابن مسعود – رضى الله عنه – روى عنه إبراهيم بن عبيد بن رفاعة حديثه : « رُبّ قتيل بين الصفين الله أعلم بنيته » . ذكره ابن حبان فى الثقات (أ) (استدركه الهيثمى على الحسينى) تعجيل (ص ٣٣٩) رقم (٣٨٩) ،

– الإكمال رقم (١١٦٤)

٨٩٠٦ – تهذيب الكمال (٢٦٤/٣٤)

٨٩٠٧ – التقريب (٨٣٤٦/٦٧١) وفيه : « مجهول . من الرابعة » – تهذيب الكمال (٢٦٤/٣٤)

٨٩٠٨ – تعجيل المنفعة (ص ٣٣٩) رقم (١٣٩٠)

٨٩٠٩ – التقريب (٨٣٤٧/٦٧١) وفيه : « مقبول . من الخامسة » .

– تهذيب الكمال رقم (٧٦٠٩) (٢٦٥/٣٤)

٨٩١٠ – التقريب (٨٣٤٨/٦٧١) وفيه : « مجهول . من السادسة » . (+ عس)

– تهذيب الكمال رقم (٧٦١٠) (٢٦٦/٣٤) (+ عس)

● **أبو مخلد** ، ويقال : أبو خالد ، مُهَاجِر بن مخلد . تقدم . [٦٨٩٤]

٨٩١١ – أبـو الخيس اليشكرى : عن أنس . وعنه الحكم بن عطية . مجهول . (أ)

* * *

٨٩١٢ – أبـو مُدِلَّة المدنى ، مولى عائشة . قال ابن حبان : اسمه عبيد الله بن عبد الله : عن أبى هريرة . وعنه سعد أبو مجاهد الطائى . وثقه ابن حبان . (أ.ت.هـ)

* * *

٨٩١٣ – أبـو مُرَاوح الغِفَارِىّ ، ويقال : الليثى المدنى ؛ واسمه سعد : عن أبى ذر ، وغيره . وعنه زيد بن أسلم ، وعُرْوَة ، وجماعة . وثقه العِجْلِىّ ، وغيره . (أ . خ . م . ن . هـ)

* * *

٨٩١٤ – أبـو مراية العِجْلِىّ البصرى : عن عمران بن حصين . وعنه قتادة . قال ابن سعد : اسمه عبد الله بن عمرو . وكان قليل الحديث . (أ)

* * *

٨٩١١ – تعجيل المنفعة (ص ٣٣٩ – ٣٤٠) وقال الحافظ : قلت : روايته فى نحو النصف من مسند أنس قال : سمعت أنسًا يقول : قيل : يارسول الله قد استشهد مولاك فلان ، الحديث فى الغلول ، وهو بالخاء المعجمة والسين المهملة . وقال الذهبى : لا يدرى من هو .

– الإكمال رقم (١١٦٥) والمسند (٣٥٩/٤) رقم (١٢٨٥٣)

٨٩١٢ – التقريب (٨٣٤٩/٦٧١) وفيه : « أبو مُدِلَّة – بضم الميم وكسر المهملة وتشديد اللام : مقبول . من الثالثة » – تهذيب الكمال رقم (٧٦١١) (٢٦٩/٣٤)

٨٩١٣ – التقريب (٨٣٥٠/٦٧١) وفيه : « قيل : له صحبة ، وإلا فثقة . من الثالثة » .

– تهذيب الكمال رقم (٧٦١٢) (٢٧٠/٣٤)

● **أبو مراوح** : عن سلمان . وعنه قتادة . مجهول [تقريب : « هو الذى قبله ، وإلا فمجهول ، من الثالثة (قد) رقم (٨٣٥١) – تهذيب الكمال . رقم (٧٦١٣)]

٨٩١٤ – تعجيل المنفعة (ص ٣٤٠) رقم (١٣٩٢) وقال : قلت : وذكره ابن حبان فى الثقات . .

– الإكمال رقم (١١٦٦) =

٨٩١٥ - أبـو مَرْثَد الغَنَوِىّ ؛ كَنَّاز بن الحُصَيْن . تقدم . (أ . م . د . ت . ن) [٥٦٩٣]

* * *

٨٩١٦ - أبو مرحـوم عبد الرحيم بن ميمون المصرى . تقدم . (أ . د . ت . هـ) [٤٠٧٩]

* * *

٨٩١٧ - أبو مـرزوق التُّجِيبىّ المصرى ؛ اسمه حَبيب بن الشَّهيد ، وقيل : ربيعة بن سليم ، وقيل : إنهما اثنان : عن رويفع الأنصارى ، وحنش الصنعانى ، وجماعة . وعنه يزيد بن أبى حبيب ، وآخرون . وثقه العجلى . (أ . د . هـ)

٨٩١٨ - أبـو مَرْزُوق : عن أبى غالب . وعنه مسعر ، وأبو العَدَبَّس . قال ابن حبان : لا يجوز الاحتجاج به إذا انفرد . (أ . د . هـ)

* * *

٨٩١٩ - أبـو مُرَّة الطائفى : عن النبى ﷺ . وعنه مكحول .

= أبو مرية : عن النبى - ﷺ - أو عن عبد الله بن عمر - رضى الله عنهما - وعنه أسلم العجلى (زاده ابن حجر فى التعجيل ص ٣٤٠ رقم ١٣٩٣)

٨٩١٥ - تهذيب الكمال . (٢٧٣/٣٤)

● **أبو مرحب** (د) ، أو مرحب ، أو ابن أبى مرحب . تقدم . [٦٥٢٦]

٨٩١٦ - تهذيب الكمال . (٢٧٤/٣٤) (+ سى)

٨٩١٧ - التقريب (٨٣٥٢/٦٧٢) وفيه : « التُّجِيبِىّ - بضم المثناة وكسر الجيم : ثقة . من الخامسة » . مات سنة تسع ومائة » - تهذيب الكمال رقم (٧٦١٤) (٢٧٤/٣٤)

٨٩١٨ - التقريب (٨٣٥٣/٦٧٢) وفيه : « ليّن . من السادسة . ولا يعرف اسمه » . - تهذيب الكمال رقم (٧٦١٥) (٢٧٦/٣٤)

٨٩١٩ - التقريب (٨٣٥٤/٦٧٢) وفيه : « يقال : له صحبة ، وقيل : الصواب أنه كثير بن مرة المتقدم » . تهذيب الكمال رقم (٧٦١٦) (٢٧٧/٣٤) .

٨٩٢٠ – أبـو مُـرَّة يزيد مـولى عقيل . تقدم . (ك . أ . خ . م . ع) [٧٧٦١]

* * *

٨٩٢١ – أبـو مَرْوان الأسلمي . مختلف فى صحبته . قيل : اسمه سعد [(١)] وقيل : مغيث بن عمرو : عن على ، وأبى ذَرّ ، وكعب الأحبار ، وجماعة . وعنه ابنه عطاء ، وغيره . وثقه العجلى (ن)

٨٩٢٢ – أبـو مَرْوَان محمد بن عثمان العثماني . تقدم . (هـ) [٦٢٣٥]

* * *

٨٩٢٣ – أبـو مَرْيَم الأَزْدى الحضرمي : له صحبة ، ورواية فَرْد حديث . وعنه القاسم بن مُخَيْمِرَة ، وغيره . (د . ت)

٨٩٢٤ – أبـو مريم عبد الله بن زياد الأَسَدِىّ . تقدم . (خ . ت) [٣٢٩٩]

٨٩٢٥ – أبـو مريم الأنصارى ، ويقال الحَضْرَمِىّ ، الشامى : عن جابر ، وأبى هريرة . وعنه معاوية بن صالح ، وجماعة . (أ . د . ت)

٨٩٢٠ – تهذيب الكمال . (٢٧٧/٣٤)

٨٩٢١ – التقريب (٨٣٥٥/٦٧٢) وفيه : « اسمه مغيث . له صحبة ، إلا أن الإسناد إليه بذلك واهٍ . وهو والد عطاء بن أبى مروان » . تهذيب الكمال . رقم (٧٦١٧) (٢٧٧/٣٤)

(١) فى التقريب : سعيد .

٨٩٢٢ – تهذيب الكمال (٢٧٩/٣٤)

● **أبو مروان بن حموية** : عن محمد بن مصفى . صوابه : مَرْوان بن عقبة . تقدم . [٦٥١٧]

٨٩٢٣ – التقريب (٨٣٥٦/٦٧٢) وفيه : « أبو مريم الأَسْدِىّ – بالسكون – صحابى له حديث . وقيل هو عمرو بن مُرَّة الجهنى . وهو غير أبى مريم الكندى ، شيخ حُجْر بن مالك ، وأبى مريم الغسانى ، جد أبى بكر بن عبد الله بن أبى مريم . وقد قيل : إن للثلاثة صحبة » . – تهذيب الكمال رقم (٧٦١٨) (٢٧٩/٣٤)

٨٩٢٤ – تهذيب الكمال (٢٨٠/٣٤)

٨٩٢٥ – التقريب (٨٣٥٧/٦٧٢) وفيه : « خادم المسجد بدمشق أو حمص . قيل : اسمه عبد الرحمن بن ماعز ، ويقال : هو مولى أبى هريرة . وهو ثقة . من الثانية » . (+ بخ)

– تهذيب الكمال رقم (٧٦١٩) (٢٨١/٣٤) (+ بخ)

٢٧٠/أ **٨٩٢٦ – أبـو مريم الثقفى المدائنى** ، ويقال : / الحنفى الكوفى ، ويقال : إنهما اثنان : روى عن علىّ ، وعَمَّار ، وأبى الدَّرْدَاء ، وأبى موسى . وعنه نُعَيْم بن حكيم المدائنى . وثقه « ن » . وقال أبو حاتم : اسمه قيس . (أ . د)

٨٩٢٧ – أبـو مَرْيَم الحَنَفِىّ ؛ واسمه إياس بن ضُبَيْح اليَمَامِىّ . أسلم بعد أن قتل زيد بن الخطاب ، وحسن إسلامه : روى عن عمر ، وعلى ، وعثمان . وولى قضاء البصرة بعد عمران بن حصين . روى عنه أبو سِنَان ، ومحمد بن سيرين . وتوفى بناحية الأهواز . وقد جعل شيخنا هذا والذى قبله واحدًا ، فوهم . (أ)

٨٩٢٨ – أبـو مريم السَّلُولىّ ؛ مالك بن ربيعة ، ويقال : ابن خَرَشَة . تقدم . (ن) [٥٧٣٥]

* * *

٧٩٢٩ – أبـو مرية . عن النبى ﷺ ، أو عبد الله بن عمر ، وعنه أسلم العِجْلِىّ . (أ) .

* * *

٨٩٢٦ – التقريب (٨٣٥٩/٦٧٢) وفيه : « مجهول . من الثانية » . (+ ى . س)
– تهذيب الكمال رقم (٧٦٢٠) (٢٨٢/٣٤) (+ ى . ص)

٨٩٢٧ – التقريب (٨٣٦٠/٦٧٢) وفيه : « مقبول . من الثانية . ووهم من خلطه بالأول – يعنى أبا مريم الثقفى المدائنى – وقيل : إن هذا الحنفى هو أبو مريم الكوفى ، لكن قال ابن ماكولا : إنه غيره ، وإن اسمه عبد الله بن سنان . وهو « مقبول . من الثانية أيضًا » . / تمييز .
– تهذيب الكمال – الترجمة السابقة .

٨٩٢٨ – تهذيب الكمال . (٢٨٤/٣٤)

● **أبو المراية العجلى البصرى** : عن عمران بن حصين . وعنه قتادة . قال أبو سعيد . اسمه عبد الله بن عمر . وكان قليل الحديث » . [من التعجيل ، وليس فى الإكمال ولا فى التذكرة . والله تعالى أعلم – تعجيل ص ٣٤٠ رقم ١٣٩٢)

٨٩٢٩ – تعجيل المنفعة (ص ٣٤٠) رقم (١٣٩٣) .

٨٩٣٠ – أبـو مُزَاحِم سِبَاع بن النَّضْر . تقدم . (ت) [٢١٧٧]

٨٩٣١ – أبـو مُزَاحِم ، مدنى : عن أبى هريرة . وعنه يحيى بن أبى كثير . تركه الدارقطنى . (أ . ت)

* * *

٨٩٣٢ – أبـو مُزَرِّد ؛ عبد الرحمن بن يَسَار : عن أبى هريرة . وعنه ابنه معاوية . مجهول . (أ)

* * *

٨٩٣٣ – أبـو المُسَاور الفضل بن المُسَاور . تقدم . . (خ) [٥٤٣٤]

* * *

٨٩٣٤ – أبـو مسعود ؛ عُقْبَة بن عمرو الأنصارى البَدْرِىّ . تقدم . (فع . ك . أ . خ . م . ٤) [٤٦٦٧]

٨٩٣٥ – أبـو مسعود الأنصارى الزُّرَقى : عن علىّ . وعنه نافع بن جُبَيْر . مجهول . (أ . د)

٨٩٣٠ – تهذيب الكمال . (٢٨٥/٣٤)

٨٩٣١ – التقريب (٨٣٦٢/٦٧٣) وفيه : « مجهول . من الثالثة » .

– تهذيب الكمال رقم (٧٦٢٢) (٢٨٥/٣٤)

٨٩٣٢ – التقريب (٨٣٦٣/٦٧٣) وفيه : « أبو مزرّد – بتشديد الراء بعد الزاى – هو والد معاوية : مقبول . من الثالثة » / (بخ) .

– تهذيب الكمال رقم (٧٦٢٣) (٢٨٦/٣٤)

٨٩٣٣ – تهذيب الكمال . (٢٨٦/٣٤)

٨٩٣٤ – تهذيب الكمال . (٢٨٧/٣٤)

٨٩٣٥ – التقريب (٨٣٦٤/٦٧٣) وفيه : « مجهول . من الثالثة . وقيل : هو مسعود بن الحكم » .

– تهذيب الكمال رقم . (٢٨٧/٣٤)

٨٩٣٦ – أبـــو مسعود ؛ عبد الأعلى بن أبى المُـــــــسَاوِر . تقدم . (هـ) [٣٧٣٦]

٨٩٣٧ – أبـــو مسعود ؛ سعيد بن إياس الجُرَيْرِىّ . تقدم . (أ . خ . م . ٤) [٢٢٤٦]

٨٩٣٨ – أبـو مسعود : أحمد بن الفُرَات الرَّازِىّ . تقدم . (د) [٢٣٣]

٨٩٣٩ – أبـو مسعود : عن حميد بن القعقاع . وعنه شعبة . مجهول . (أ)

* * *

٨٩٤٠ – أبـو مسكين حُرّ بن مسكين الكوفى . تقدم . (ن) [١١٦٤]

* * *

٨٩٤١ – أبـــو مسلم الأغـــــــر : عن أبى هريرة . تقدم . (فه . أ . م . ٤) [٥٢٥]

٨٩٤٢ – أبـو مسلم البَجَلِىّ : عن زيد بن أرقم ، وابن عمر . وعنه داود الطُّفَاوِىّ . وثقه ابن حبان . (أ . د)

٨٩٣٦ – تهذيب الكمال . (٢٨٧/٣٤)

٨٩٣٧ – تهذيب الكمال . (٢٨٧/٣٤)

٨٩٣٨ – تهذيب الكمال . (٢٨٨/٣٤)

٨٩٣٩ – تعجيل المنفعة (ص ٣٤٠) رقم (١٣٩٤) وقال تعقيبا على قول الحسينى : مجهول . قلت : وهو عجيب منه ؛ فإن هذا من مشاهير الرواة ، وهو الجريرى – بضم الجيم – اسمه سعيد بن إياس . وقد قدم الحسينى فى حميد بن القعقاع أن الراوى عنه أبو مسعود الجريرى ، ثم غفل عن ذلك فغاير بينهما هنا .

– الإكمال رقم (١١٦٩)

٨٩٤٠ – تهذيب الكمال . (٢٨٨/٣٤)

٨٩٤١ – تهذيب الكمال . (٢٨٨/٣٤)

٨٩٤٢ – التقريب (٨٣٦٥/٦٧٣) وفيه : « مقبول . من الرابعة » (+ س)

– تهذيب الكمال رقم (٧٦٢٥) (٢٨٩/٣٤)

٨٩٤٣ – أبو مسلم الجَذَمِيّ : عن أبى ذر ، والجارود العَبْدِيّ . وعنه أبو العالية ، وقتادة ، ومُطَرِّف ، وجماعة . (أ . ت . ن)

٨٩٤٤ – أبو مسلم الجُفْفِيّ ؛ عبيد الله بن سعيد ؛ قائد الأعمش . تقدم . (خ) [٤٣١٣]

٨٩٤٥ – أبو مسلم الخَوْلاَنِيّ ؛ عبد الله بن ثَوْب اليَمَانِيّ ، الزاهد . رَحَل يطلب النبى ﷺ ، فمات النبى ﷺ وهو فى الطريق . ولقى أبا بكر : وروى عن عمر ، ومعاذ ، وأبى عبيدة ، وأبى ذر ، وغيرهم . وعنه مكحول ، وأبو إدريس الخَوْلاَنِيّ ، وعطاء ، وعدة . وثقه ابن معين ، والعِجْلِيّ ، وابن سعد . ومات زمن يزيد ابن معاوية . (فه . أ . م . ٤)

٨٩٤٦ – أبو مسلم العَبْدِيّ ، مولى زيد بن صُوحَان : عن سلمان . وعنه أبو شريح . وثقه ابن حبان . (أ . هـ)

* * *

٨٩٤٧ – أبو مسلمة ؛ سعيد بن يزيد الأَزْدِيّ . تقدم . (أ . خ . م . ٤) [٢٣٨٥]

٨٩٤٣ – التقريب (٨٣٦٦/٦٧٣) وفيه : « الجَذَمِيّ – بالجيم والمعجمة : مقبول . من الثالثة » .

– تهذيب الكمال رقم (٧٦٢٦) (٢٨٩/٣٤)

٨٩٤٤ – تهذيب الكمال . (٢٨٩/٣٤) . (خت)

٨٩٤٥ – التقريب (٨٣٦٧/٦٧٣) وفيه : « ثقة عابد . من الثانية » .

– تهذيب الكمال رقم (٧٦٢٧) (٢٩٠/٣٤)

٨٩٤٦ – التقريب (٨٣٦٨/٦٧٣) وفيه : « مقبول . من الثالثة » .

– تهذيب الكمال رقم (٧٦٢٨) (٢٨٣/٣٤)

● **أبو مسلم الثعلبى** (أ) : عن أبى أمامة ، وعنه أبان بن عبد الله . قلت (أى ابن حجر) : ذكره أبو أحمد الحاكم فيمن لا يعرف اسمه ، وروى عنه أبو حازم ، ونقل ذلك عن البخارى (التعجيل ٣٤٠/ رقم ١٣٩٥)

٨٩٤٧ – تهذيب الكمال . رقم (٢٩٣/٣٤)

٨٩٤٨ – أبــو مُسْهِر عبد الأعلى بن مسهر الغَسَّانِىّ . تقدم . (خ . م . ٤) [٣٧٣٧]

* * *

٨٩٤٩ – أبــو المثنى ، لَقيط بن المُنْتَى : عن أبى أمامة . وعنه الجُرَيْرِى . غير مشهور . (أ)

* * *

٨٩٥٠ – أبــو مُشْجَعَة بن رِبْعِىّ الجُهَنِىّ الشامِىّ : عن عمر ، وعثمان ، وسلمان ، وأبى الدَّرْدَاء . وعنه ابن أخيه مسلمة بن عبد الله . (هـ)

* * *

٨٩٥١ – أبــو مُصَبِّح المَقْرَائِىّ الرَّدْمَانى ، الحِمْصِىّ : عن جابر ، وواثلة ، وعدة . وعنه الأوزاعى ، وآخرون . وثقه أبو زرعة . (أ . د)

* * *

٨٩٥٢ – أبــو مُصَبِّح ، أو ابن مصبح – هكذا بالشك : عن ابن

٨٩٤٨ – تهذيب الكمال . رقم (٢٩٤/٣٤)

٨٩٤٩ – تعجيل المنفعة (ص ٣٤٠) ، رقم (١٣٩٦)

وقال الحافظ : قلت : بل هو معروف ، ذكره ابن أبى حاتم ، عن أبيه ، فقال : روى عنه الجريرى وقرة بن خالد ، وكذا قال أبو أحمد الحاكم ، وذكره ابن حبان فى ثقات التابعين ، لكنه قال : يخطئ ويخالف – الإكمال رقم (١١٧٠)

٨٩٥٠ – التقريب (٨٣٦٩/٦٧٣) وفيه : « مقبول . من الثانية » . وضبط « مَشجعة » بفتح الميم – تهذيب الكمال رقم (٧٦٢٩) (٢٩٤/٣٤)

٨٩٥١ – التقريب (٨٣٧٠/٦٧٣) وفيه : « المقرائى – بفتح الميم والراء بينهما قاف . ثم همزة قبل ياء النسبة : ثقة . نزل حمص . من الثالثة » – تهذيب الكمال رقم (٧٦٣٠) (٢٩٤/٣٤)

٨٩٥٢ – تعجيل المنفعة (ص ٣٤٠) رقم (٣٩٧) وقال الحافظ : قلت : أما شيخه فمعروف ، وهو شرحبيل ، وله ترجمة فى (التهذيب) . وقد أخرج الطبرانى الحديث الذى أخرجه أحمد من الطريق =

السمط ، عن عبادة بن الصامت . وعنه أبو بكر بن حفص . مجهول . عن مثله . (أ)

* * *

٨٩٥٣ - أبــو مُصْعَب ؛ أحمد بن أبى بكر الزُّهْرِىّ . تقدم . (خ . م . ٤) [١٦٧]

٨٩٥٤ - أبــو مُصْعَب ؛ عبد السلام بن مُصْعَب . تقدم . (أ . د . ت . ن) [٤٠٨٧]

* * *

٨٩٥٥ - أبــو مَطَر : عن سالم . وعنه حجــاج بن أَرْطَــاة ، وعبد الواحد ابن زياد . وثقه ابن حبان . (أ . ت)

٨٩٥٦ - أبــو مطر الجُهَنِى البصرى : عن على . وعنه مختار بن نافع التيمى . وقال أبو حاتم : مجهول . (أ)

* * *

٨٩٥٧ - أبــو مُطَرِّف بن أبى الوزير ؛ اسمه محمد بن عمر بن مطرف . تقدم . (د . ن) [٦٢٧٩]

= المذكور فسماه ، شرحبيل ، فتعين أنه هو . وقد روى يزيد بن السمط ، عن عبادة بن الصامت شيئًا آخر . وأما هو فذكره ابن حبان فى (الثقات) - الإكمال رقم (١١٧١)

٨٩٥٣ - تهذيب الكمال . (٢٩٥/٣٤)

٨٩٥٤ - تهذيب الكمال . (٢٩٦/٣٤)

● **أبو مصعب المازنى** : هو هلال بن يزيد . تقدم [٧٣٢٧]

٨٩٥٥ - التقريب (٨٣٧٣/٦٧٤) وفيه : « مجهول . من السادسة » . / (+ بخ - س)
- تهذيب الكمال رقم (٧٦٣٣) (٢٩٨/٣٤) (+ بخ . سى)

٨٩٥٦ - تعجيل المنفعة (ص ٣٤٠) . رقم (١٣٩٨)
وزاد الحافظ : تركه حفص بن غياث . وقال أبو زرعة : لا يعرف اسمه - الإكمال رقم (١١٧٢)

٨٩٥٧ - تهذيب الكمال . (٢٩٩/٣٤)

٢٧٠/ب **٨٩٥٨ – / أبــو مُطَرِّف ؛ عبيد الله بن طلحة الخزاعى** .تقدم (د . هـ) [٤٣٢٠]

* * *

٨٩٥٩ – أبــو المُطَوِّس ؛ وقيل : ابن المُطَــوِّس المكى : عن أبيه . وعنه حَبيب ابن أبى ثابت ، وعُمَارة بن عُمَيْر . وقال ابن معين : اسمه عبد الله بن المُطَوِّس ، أُرَاه كوفيًا ، ثقةً . وقال « خ » : اسمه يزيد . وضعفه ابن حبان . (أ . ٤)

* * *

٨٩٦٠ – أبــو مُطِيع بن عَوْف الأنصارى ، قيل : اسمه رِفَاعَة ، وقيل : فلان بن رِفاعة : عن أبى سعيد الخُدْرِىّ . وعنه محمد بن عبد الرحمن بن ثَوْبَان . مجهول . (أ . ن)

٨٩٦١ – أبــو معاذ ؛ فُضَيْل بن مَيْــــسرة الأَزْدِىّ : تقدم . (د . ن . هـ) [٥٤٥٣]

* * *

٨٩٦٢ – أبــو معاذ ؛ سليمان بن أرقــم البصرى . تقدم . (د . ت . ن) [٢٤٩٨]

٨٩٥٨ – تهذيب الكمال . (٢٩٩/٣٤)

٨٩٥٩ – التقريب (٨٣٧٤/٦٧٤) وفيه : « هو يزيد ، وقيل : عبد الله بن المُطَوِّس : لَيِّن الحديث . من السادسة » . تهذيب الكمال رقم (٧٦٣٤) (٢٩٩/٣٤)

٨٩٦٠ – التقريب (٦٧٤) وفيه : « تقدم فى رفاعة . اختلف فى اسمه وكنيته على بن يحيى ابن أبى كثير » . تهذيب الكمال رقم (٧٦٣٥) (٣٠٠/٣٤)

٨٩٦١ – تهذيب الكمال . (٣٠١/٣٤) (+ بخ)

٨٩٦٢ – تهذيب الكمال . (٣٠٢/٣٤)

٨٩٦٣ – أبــو مُعَاذ ، ويقال : ابن معان (ت) وهو الصحيح ، بصرى : عن أنس ، وابن سيرين . وعنه عَمَّار بن سيف الضَّبِّى . مجهول . (هـ)

٨٩٦٤ – أبــو معاوية ؛ محمد بن خَازِم الضَّرِير . تقدم . (أ . خ . م . ٤) [٥٩٦٧]

٨٩٦٥ – أبــو معاوية شيبان بن عبد الرحمن النحوى . تقدم (أ . خ . م . ٤) [٢٨٠٠]

٨٩٦٦ – أبــو معاوية عمرو بن عبد الله بن وهــــــب . تقدم . (ن . هـ) [٥٠٧٨]

* * *

٨٩٦٧ – أبــو مَعْبَد ؛ نافذ : عن مولاه ابن عباس . تقدم . (فع . أ . خ . م . ٤) [٧٠٣٥]

٨٩٦٨ – أبــو مَعْبَد ؛ مُجَالِد بن مَسْعُود السُّلَــــــمِىّ . تقدم . (خ . م) [٥٧٨٩]

* * *

٨٩٦٣ – التقريب (٨٣٧٥/٦٧٤) وفيه : « أبو معاذ ، ويقال بالنون بدل الذال ، وهو أرجح : مجهول . من السادسة » . تهذيب الكمال رقم (٧٦٣٦) (٣٠٢/٣٤)

٨٩٦٤ – تهذيب الكمال . (٣٠٣/٣٤)

٨٩٦٥ – تهذيب الكمال . (٣٠٤/٣٤)

٨٩٦٦ – تهذيب الكمال . (٣٠٤/٣٤)

٨٩٦٧ – تهذيب الكمال . (٣٠٤/٣٤)

٨٩٦٨ – تهذيب الكمال . (٣٠٥/٣٤)

٨٩٦٩ – أبـــو المُعْتَمِر بن عمرو بن رافع المدنى : عن عُمر بن خَلْدَة ، وغيره . وعنه محمد بن عبد الرحمن بن أبى ذئب . وثقه ابن حبان . (فع . د . هـ)

٨٩٧٠ – أبـــو المُعْتَمِر يزيد بن طَهْمَان البصرى . تقدم . (د . هـ)

٨٩٧١ – أبـــو المُعْـــــــتَمِر حَنَش بن المعتمر الكوفى . تقدم . (د . ت) [١٥٣٤]

* * *

٨٩٧٢ – أبـــو مَعْدَان عبد الله بن مَـــعْدان المكى : عن طاوس ، وعاصم بن كُلَيْب ، وجماعة . وعنه أبو نُعَيم ، ووكيع ، وآخرون . قال « خ » : سمع منه وكيع . منقطع . (ت)

٨٩٧٣ – أبـــو مَعْدَان ، وقيل : ابن مَعْدَان (ن) ، وقيل : خالد بن معدان (ن) وقيل : معدان (د . ت . ن) ؛ وهو ابن أبى طلحة . وهو الصواب . تقدم (ن) [٦٧٦٠]

* * *

٨٩٧٤ – أبـو معروف : عن أبى ذر . وعنه على بن زيد . غير معروف . (أ)

* * *

٨٩٦٩ – التقريب (٨٣٧٨/٦٧٤) وفيه : « مجهول الحال . من السادسة » .
– تهذيب الكمال رقم (٧٦٣٨) (٣٠٥/٣٤)

٨٩٧٠ – تهذيب الكمال . (٣٠٥/٣٤)

٨٩٧١ – تهذيب الكمال . (٣٠٥/٣٤) (+ ص)

٨٩٧٢ – التقريب (٨٣٧٩/٦٧٤) وفيه : « ويقال عامر بن زرارة : مقبول . من السابعة »
– تهذيب الكمال رقم (٧٦٣٩) (٣٠٦/٣٤)

٨٩٧٣ – تهذيب الكمال . (٣٠٦/٣٤)

٨٩٧٤ – تعجيل المنفعة (ص ٣٤٠) رقم (١٣٩٩) – الإكمال رقم (١١٧٣)

٨٩٧٥ – أبـو معشر ؛ يوسف بن يزيد البَرَّاء . تقدم . (خ . م) [٧٨٦٠]

٨٩٧٦ – أبـو معشر ؛ زياد بن كُلَيْب التميمى . تقدم . (أ . م . د . ت . ن) [٢٠٦٩]

٨٩٧٧ – أبـو مَعْـشَر نَجِيح بن عبد الرحمن المدنى . تقدم . (أ . ٤) [٧٠٦٧]

٨٩٧٨ – أبو مَعْشر : عن الأشعث بن قيس . وعنه ابن شُبْرُمَة . مجهول . (أ)

٨٩٧٩ – أبو معشر : عن سليم مولى ليث . وعنه حسين بن محمد . مجهول (أ)

* * *

٨٩٨٠ – أبـو مَعْقِل الأَسَدِىّ الأنصارى ، يقال : اسمه الهيثم . شهد

٨٩٧٥ – تهذيب الكمال . (٣٠٧/٣٤)

٨٩٧٦ – تهذيب الكمال . (٣٠٧/٣٤)

٨٩٧٧ – تهذيب الكمال . (٣٠٧/٣٤)

٨٩٧٨ – الإكمال رقم (١١٧٥)

– تعجيل المنفعة (ص ٣٤٠ – ٣٤١) رقم (١٤٠٠) وعقب بقوله : قلت : بل هو معروف ، وهو زياد بن كليب الكوفى ، ثقة مشهور ، له ترجمة فى (التهذيب) ، وروايته عن الأشعث بن قيس مرسلة . والعجب أنه وقع مصرحًا باسمه فى المسند ، قال أحمد : حدثنا محمد بن فضيل ، عن ابن شبرمة ، عن أبى معشر ، عن الأشعث حديث : « لا يشكر الله من لا يشكر الناس » وقال أحمد أيضًا : ثنا وكيع ثنا سفيان ، عن مسلم بن عبد الرحمن ، عن زياد بن كليب ، عن الأشعث به .

٨٩٧٩ – تعجيل المنفعة (ص ٣٤١) رقم (١٤٠١) وقال الحافظ : قلت : هو نجيح المدنى لاشك فيه ولا ريب ، وقد ذكره المزى – الإكمال رقم (١١٧٤)

٨٩٨٠ – التقريب (٨٣٨٠/٦٧٤) وفيه : « صحابى ، وهو والد معقل ، وزوج أم معقل » .

– تهذيب الكمال رقم (٧٦٤٠) (٣٠٨/٣٤)

مع النبى ﷺ أُحُدًا . ويقال : مات معه فى حجة الوداع : روى حديثه الأعمش ، عن عُمَارَة بن عُمَيْر . وجامع بن شداد ، عن أبى بكر بن عبد الرحمن بن الحارث ، عنه . (ن . هـ)

٨٩٨١ – أبــو مَغْقِل : عن أنس . وعنه عبد العزيز بن مسلم الأنصارى . مجهول . (د . هـ)

* * *

٨٩٨٢ – أبــو المُعَلّى بن لَــوْذَان الأنصارى ، صحابى . قيل : اسمه زيد ابن المُعَلَّى ، وقيل : لا يوقف له على اســـم عند الأكثرين : روى حديثه عبد الملك ابن عُمَيْر ، عن بعض بنى أبى المُعَلّى – رجل من الأنصار ، عن أبيه . (أ . ت)

٨٩٨٣ – أبــو المُعَلَّى العَطَّار ؛ يحيى بن ميمون الضبى تقدم . (أ . خ . ن . هـ) [٧٦٢٢]

* * *

٨٩٨٤ – أبــو مَعْمَر عبد الله بن سَخْبَرَة الأَزْدِىّ . تقدم . (أ . خ . م . ٤) [٣٣١٥]

٨٩٨٥ – أبــو مَعْمَر ؛ عبد الله بن عمرو بن أبى الحَجاج المِنْقَرِىّ . تقدم . (خ . م . ٤) [٣٤٨٧]

٨٩٨١ – التقريب (٨٣٨١/٦٧٤) وفيه : « عم أنس ، فى المسح على العمامة : مجهول . من الخامسة » . تهذيب الكمال رقم (٧٦٤١) .

٨٩٨٢ – التقريب (٨٣٨٢/٦٧٥) وفيه : « صحابى ، له حديث » .

– تهذيب الكمال (٧٦٤٢) (٣٠٩/٣٤)

٨٩٨٣ – تهذيب الكمال . (٣١٠/٣٤) (خت)

٨٩٨٤ – تهذيب الكمال . (٣١٠/٣٤)

٨٩٨٥ – تهذيب الكمال . (٣١٠/٣٤)

٨٩٨٦ – أبـــو معمر إسماعيل بن إبراهيم الهُذَلِيّ . تقدم . (خ . م . د . ن) [٣٩٩]

* * *

٨٩٨٧ – أبـو مَعْن ؛ زيد بن يزيد الرَّقَاشِيّ . تقدم . (م) [٢١٣٣]

٨٩٨٨ – أبـــو مَعْن المصرى [١] ؛ عبد الواحد بن أبى موسى الإسكندرانى : عن يزيد بن أبى حبيب ، وأبى عَقِيل زُهْرَة بن مَعْبَد . وعنه ابن المبارك ، وغيره . وكان عابدًا ناسكًا . (ن)

٨٩٨٩ – أبـو مَعْن : عن أنس . وعنه مِسْوَر بن الحسن ، وغيره . مجهول . (هـ)

* * *

٨٩٩٠ – أبـو مُعَيْد [٢] ؛ **حَفْص بن غَيْلان** . تقدم . (ن . هـ) [١٣٩٩]

* * *

٨٩٨٦ – تهذيب الكمال . (٣١١/٣٤)

● أبو معمر : عن أنس . وهاه ابن حبان (المجروحين ١٥٥/٣)

٨٩٨٧ – تهذيب الكمال . (٣١١/٣٤)

٨٩٨٨ – التقريب (٨٣٨٣/٦٧٥) وفيه : « الخولانى ، أصله من البصرة : ثقة زاهد . من السادسة » . مات بعد الخمسين ومائة » . تهذيب الكمال رقم (٧٦٤٣) (٣١١/٣٤)

(١) فى تهذيب الكمال « البصرى » بدل « المصرى » . والله أعلم .

٨٩٨٩ – التقريب (٨٣٨٥/٦٧٥) وفيه : « مجهول . من الخامسة »

– تهذيب الكمال رقم (٧٦٤٤) (٣١٢/٣٤)

٨٩٩٠ – تهذيب الكمال . (٣١٣/٣٤)

(٢) كذا فى الأصل « أبو مُعَيْد » مضبوطًا ، وكذلك فى التقريب وتهذيب التهذيب والخلاصة . أما فى تهذيب الكمال فـ « أبو مَعْبَد » ، ولعله خطأ فى الطبع . والله تعالى أعلم .

٨٩٩١ – أبـو المُغَلِّس ؛ عبد ربه بن خالد النُّمَيْرِىّ . تقدم . (هـ) [٣٧٨٥]

* * *

٨٩٩٢ – أبـو مُغِيث بن عمرو : عن النبى ﷺ فى « القول عند الانصراف من الصلاة » . وقيل : عبد الرحمن بن مُغِيث ، عن كعب ، عن صهيب . روى عطاء بن أبى مَرْوَان ، عن أبيه عنه . (ن)

* * *

٢٧١/أ **٨٩٩٣ – / أبـو المغيرة البَـجَلِىّ ، ويقال : الخارفى الكوفى** . اسمه عبيد ابن المغيرة ، ويقال : عبيد بن عمرو : عن حذيفة . وعنه أبو إسحاق السَّبِيعىّ . (هـ)

٨٩٩٤ – أبـو المغيرة ؛ عبد القدوس بن الحَجَّاج . تقدم . (خ . م . ٤) [٤١٥٩]

٨٩٩٥ – أبـو المغيرة بن حُنَيْن القَوَّاس ؛ هو رافع . تقدم . (أ) [١٨٢٧]

٨٩٩٦ – أبـو المغيرة : عن ابن عباس فى « ذم البدعة » . وعنه أبو زيد . مجهولان . (هـ)

٨٩٩١ – تهذيب الكمال . (٣١٣/٣٤)

● **أبو المُغَـلِّس** : ميمون المكى ، شـيخ ابن جريج . مجهول / تمييز [تهذيب الكمال (٣١٣/٣٤) (مد)]

٨٩٩٢ – التقريب (٦٧٥) وفيه : « هو أبو مروان الأسلمى المتقدم . اختلف الرواة فى إسناده » .

– تهذيب الكمال رقم (٧٦٤٥) (٣١٣/٣٤)

٨٩٩٣ – التقريب (٨٣٨٦/٦٧٥) وفيه : « الخارفى – بمعجمة وفاء – روى عنه أبو إسحاق السبيعى وحده : فهو مجهول . من الثالثة » . (+ س) – تهذيب الكمال رقم (٧٦٤٦) (٣١٤/٣٤) (+ سى)

٨٩٩٤ – تهذيب الكمال . (٣١٤/٣٤)

٨٩٩٥ – تعجيل (٣٤١) رقم (١٤٠٣) وفيه تحريف كبير – الإكمال رقم (١١٧٦)

٨٩٩٦ – التقريب (٨٣٨٧/٦٧٥) وفيه : « مجهول . من الرابعة » .

– تهذيب الكمال رقم (٧٦٤٧) (٣١٥/٣٤)

٨٩٩٧ – أبو المغيرة : عن عمرو بن عمر الأَحْمَسِيّ . لا يُعْرَفَان . (أ)

* * *

٨٩٩٨ – أبو المِقْدَام ؛ ثابت بن هُرْمُز الحَدَّاد . تقدم . (د . ن . هـ) [٨٢٣]

٨٩٩٩ – أبو المِقْدَام ؛ هشام بن زياد . تقدم . (ت . هـ) [٧٢٦٩]

٩٠٠٠ – أبو المِقْدَام : عن عبد الرحمن الأَزْرَق ، عن على . وعنه قيس بن الربيع . مجهول . (أ)

* * *

٩٠٠١ – أبو مَكِين نوح بن ربيعة البصرى . تقدم . (د . ن . هـ) [٧١٧٨]

* * *

٩٠٠٢ – أبو المَلِيح بن أسامة الهذلى . قيل : اسمه عامر ، وقيل : عمير ، وقيل : زيد : عن أبيه ، وابن عمر ، وابن عباس ، وعائشة ، وجابر ،

● **أبو المفضل** : فى ترجمة أبى الفضل (د)

٨٩٩٧ – لم أجده فى التعجيل ، ولا فى الإكمال ولا فى تهذيب الكمال .

٨٩٩٨ – تهذيب الكمال . (٣١٥/٣٤)

٨٩٩٩ – تهذيب الكمال . (٣١٥/٣٤)

٩٠٠٠ – تعجيل المنفعة (ص ٣٤١) رقم (١٤٠٤) وقال الحافظ : قلت : بل هو معروف الحال والاسم ، وهو ثابت بن هرمز الحداد الكوفى . له ترجمة فى « التهذيب » . (رقم ٨٩٩٨ هنا فى التذكرة) – الإكمال رقم (١١٧٧) .

٩٠٠١ – تهذيب الكمال . (٣١٦/٣٤)

٩٠٠٢ – التقريب (٨٣٩٠/٦٧٥) وفيه : « ثقة . من الثالثة » .

– تهذيب الكمال رقم (٧٦٤٨) (٣١٦/٣٤)

وعدة . وعنه بنوه ؛ عبد الرحمن ، وزياد ، ومحمد ، ومُبَشِّر ، وأبو قِلَابة ، وقتادة ، وآخرون . وثقه أبو زرعة ، وابن سعد . وقال : مات سنة اثنتي عشرة ومائة (أ . خ . م . ٤)

٩٠٠٣ – أبـــو المَلِيح الحسن بن عمر الرَّقِّي . تقدم . (أ . د . هـ) [١٢٦٣]

٩٠٠٤ – أبـــو المَلِيح الفارســـي ، المدني ، الخَرَّاط ؛ واسمه صَبِيح ، وقيل حُمَيْد : عن أبي صالح الخُوزِيّ . وعنه أبو عاصم ، ووكيع ، وعدة . وثقه ابن معين . (أ . ت . هـ)

* * *

٩٠٠٥ – أبـــو مُلَيْكَة زهير بن عبد الله بن جُدْعَان . تقدم . (خ) [٢٠٢٠]

* * *

٩٠٠٦ – أبـــو المُنْذِر ؛ محمد بن عبد الرحمن الطُّفَاوِيّ . تقدم . (خ . د . ت . ن) [٦١٩٦]

٩٠٠٧ – أبـــو المُنْذِر إســـــماعيل بن عمر الواسطي . تقدم . (م . د . ن) [٤٥٤]

٩٠٠٨ – أبـــو المنذر : عن مولاه أبي ذر ، وأبي أمية المَخْزُومِيّ . وعنه إسحاق ابن عبد الله . مجهول . (أ . د . ن . هـ)

٩٠٠٣ – تهذيب الكمال . (٣١٨/٣٤) (+ بخ)

٩٠٠٤ – التقريب (٨٣٩١/٦٧٦) وفيه : « ثقة . من السابعة » . (+ بخ)

– تهذيب الكمال رقم (٧٦٤٩) (٣١٨/٣٤) (+ بخ)

٩٠٠٥ – تهذيب الكمال . (٣١٩/٣٤) (خت)

٩٠٠٦ – تهذيب الكمال . (٣٢٠/٣٤)

٩٠٠٧ – تهذيب الكمال . (٣٢٠/٣٤) (+ عخ)

٩٠٠٨ – التقريب (٨٣٩٢/٦٧٦) وفيه : « مقبول . من الثانية » .

– تهذيب الكمال رقم (٧٦٥٠) (٣٢٠/٣٤)

٩٠٠٩ – أبـو منصور الحارث بن منصور الواسطى . تقدم . (د) [١٠٤٥]

٩٠١٠ – أبـو منصور ، مولى الأنصار : عن عَمْرو بن الجَمُوح . وعنه عبد الله ابن الوليد . (أ)

* * *

٩٠١١ – أبـو منظور ، شامى : عن عمه ، عن عامر الرُّام . وعنه ابن إسحاق (د)

* * *

٩٠١٢ – أبـو المِنْهَال : سَيَّار بن سَلامة الرِّيَاحِىّ . تقدم . (أ . خ . م . ٤) [٢٦٨١]

* * *

٩٠١٣ – أبـو المِنْهَال الكنانى : عن البَرَاء بن عازب ، وزيد بن أرقم . وعنه حبيب بن أبى ثابت . (أ)

٩٠١٤ – أبـو المِنْهَال بن سلمة . وقيل : ابن مسلمة الخزاعى : عن عمه ؛ وله صحبة . وعنه قتادة . (أ)

٩٠٠٩ – تهذيب الكمال . (٣٢٢/٣٤)

٩٠١٠ – تعجيل المنفعة (ص ٣٤١) رقم (١٤٠٥) . وقال الحافظ : قلت : ذكره البخارى ، وذكر أنه كان قاضى إفريقية ، وذكر أن حديثه مرسل . يعنى أنه لم يلق عمرو بن الجموح .

- الإكمال رقم (١١٧٨)

٩٠١١ – التقريب (٨٣٩٤/٦٧٦) وفيه : « مجهول . من السادسة »

- تهذيب الكمال رقم (٧٦٥٢) (٣٢٢/٣٤)

٩٠١٢ – تهذيب الكمال . (٣٢٣/٣٤)

٩٠١٣ – تعجيل المنفعة (ص ٣٤١) رقم (١٤٠٦) - الإكمال رقم (١١٧٩)

٩٠١٤ – تعجيل المنفعة (ص ٣٤١) رقم (١٤٠٧) - الإكمال رقم (١١٨٠)

٩٠١٥ – أبــو المِنْهَال المكى ؛ عبد الرحمن بن مُطْعِم . تقدم . (فع . أ . خ . م . ٤) [٤٠٢١]

٩٠١٦ – أبــو المُنِيب الجُرَشِيّ الدمشقى الأَحْدَب : عن معاذ ، وابن عمر ، وأبى هريرة ، وجماعة . وعنه عاصم ، وحسان بن عطية ، وآخرون . وثقه العِجْلِيّ . (أ . د)

٩٠١٧ – أبــو المنيب عبيد الله بن عبد الله العَــتَكِيّ . تقدم . (د . ن . هـ) [٤٣٣٣]

* * *

٩٠١٨ – أبــو المهاجر : عن بُرَيْدة ، وعِمْرَان بن حُصَيْنٌ . وعنه أبو قِلاَبَة . (ن . هـ)

٩٠١٩ – أبو المهاجر : سالم بن عبد الله ، وهو ابن أبى المهاجر الرَّقِّى . تقدم . (هـ) [٢١٥١]

* * *

٩٠٢٠ – أبــو مَهْدِى : سعيد بن سِنَان الحِمْصِى . تقدم . (هـ) [٢٣٠١]

* * *

٩٠١٥ – تهذيب الكمال . (٣٢٣/٣٤)

● **أبو المنهال** (ن) فى ترجمة عبد الملك بن قتادة [٤٢١٣]

٩٠١٦ – التقريب (٨٣٩٥/٦٧٦) وفيه : « الجُرَشِى – بضم الجيم وفتح الراء بعدها معجمة . ثقة . من الرابعة » . تهذيب الكمال رقم (٧٦٥٣)

٩٠١٧ – تهذيب الكمال . (٣٢٥/٣٤)

٩٠١٨ – التقريب (٦٧٦) وفيه : « صوابه أبو المهلّب . وهم فيه الأوزاعى » .

– تهذيب الكمال رقم (٧٦٥٤) (٣٢٥/٣٤)

٩٠١٩ – تهذيب الكمال . (٣٢٧/٣٤)

٩٠٢٠ – تهذيب الكمال . (٣٢٧/٣٤)

٩٠٢١ – أبـــو المُهَزِّم التَّمِيمِىّ البصرى ؛ اسمه يزيد ، وقيل عبد الرحمن – ابن سفيان : عن أبى هريرة . وعنه شعبة ، وحماد بن سلمة ، وآخـــــرون . ضعفه ابن المدينى ، وابن معين ، وغيرهما . (أ . د . ت . هـ)

٩٠٢٢ – أبـــو المُهَلَّب الجَزْمِىّ البصرى ، قيل : اسمه عمرو ، وقيل : عبد الرحمن – بن معاوية ، وقيل : غير ذلك : روى عن عمر ، وعثمان ، وعمران ، وأُبَىّ ، وعدة . وعنه ابن أخـــيه أبو قِلابة ، والحسن ، وابن ســـيرين ، وآخرون . (فع . أ . م . ٤)

٩٠٢٣ – أبـو المهلب مُطَّرِح بن يزيد الكِنَانِىّ . تقدم . (أ . هـ) [٦٦٧٤]

٩٠٢٤ – أبـو مَوْدُود ؛ فِضَّة البصرى . تقدم (ت) [٥٤٤١]

٩٠٢٥ – أبـــو مَوْدُود الهُذَلِىّ ؛ عبد العزيز بن أبى سليمان . تقدم . (أ . د . ت . ن) [٤١١٨]

* * *

٩٠٢١ – التقريب (٨٣٩٧/٦٧٦) وفيه : « المُهَزِّم – بتشديد الزاى المكسورة : متروك . من الثالثة » . تهذيب الكمال رقم (٧٦٥٥) (٣٢٧/٣٤)

٩٠٢٢ – التقريب (٨٣٩٨/٦٧٦) وفيه : « ثقة . من الثانية » . [+ بخ]

– تهذيب الكمال رقم (٧٦٥٦) (٣٢٩/٣٤)

٩٠٢٣ – تهذيب الكمال . (٣٣٠/٣٤)

٩٠٢٤ – تهذيب الكمال . (٣٣٠/٣٤)

● **أبو مودود البصرى** : عن الحسن . وعنه الثورى / تمييز (تهذيب الكمال : (٣٤/ ٣٣٠)

٩٠٢٥ – تهذيب الكمال . (٣٣٠/٣٤)

● **أبو مودود** :عن زيد . وعنه ابن المبارك . مجهول (تهذيب الكمال : ٣٣١/٣٤)

● **أبو المُوَرِّع** : عن على . تقدم فى ترجمة أبى محمد الهُذَلِىّ .

٩٠٢٦ – أبـــو موسى الأشعرى ؛ عبد الله بن قيس . تقدم . (ع)

٩٠٢٧ – أبـــو موسى : إسرائيل بن موسى البصرى . تقدم . (أ . خ . د . ت . ن) [٣٨٣]

٩٠٢٨ – أبـو موسى الحَذَّاء : عن عبد الله بن عمرو . وعنه حبيب بن أبى ثابت ، ومُجَاهد . ولا يُعْرَف اسمه . (أ . ن)

٢٧١/ب **٩٠٢٩ – / أبو موسى الحَذَّاء ؛ صهيب المكى** : عن عبد الله بن عمرو . تقدم . ولعله الذى قبله . وقد فرق أبو حاتم بينهما هكذا . (أ . ن) [٢٩٢٥]

٩٠٣٠ – أبـــو موسى ؛ محمد بن المثنى الزَّمِـــــن . تقدم . (أ . خ . م . ٤) [٦٣٤٧]

٩٠٣١ – أبـو موسى الغَافِقِىّ ؛ واسمه مالك بن عُبَادَة . عداده فى المصريين : روى عن النبى ﷺ . وعن عُقْبَة بن عامر . وعنه يحيى بن ميمون الحَضْرَمِىّ ، وثعلبة بن أبى الكَنُود ، ووداعة . (أ)

٩٠٣٢ – أبـو موسى : عن عمرو بن عبيد . وعنه ابن عيينة . قال شيخنا : أظنه إسرائيل بن موسى . (م) [1] .

٩٠٢٦ – تهذيب الكمال . (٣٣١/٣٤)

٩٠٢٧ – تهذيب الكمال . (٣٣١/٣٤)

٩٠٢٨ – التقريب (٨٤٠٠/٦٧٧) وفيه : « الحذَّاء المكى ؛ اسمه صهيب : مقبول . من الرابعة » وقيل : هما اثنان » . تهذيب الكمال رقم (٧٦٥٨) (٣٣٢/٣٤)

٩٠٢٩ – تهذيب الكمال . (٣٣٣/٣٤)

٩٠٣٠ – تهذيب الكمال . (٣٣٣/٣٤)

٩٠٣١ – الإكمال رقم (١١٨١) وفيه تحريف – ولم أجده فى التعجيل . وانظر تهذيب الكمال رقم (٧٦٦٠)

٩٠٣٢ – التقريب (٦٧٧) وفيه : « هو إسرائيل بن موسى المذكور » . ولم أجده فى تهذيب الكمال المطبوع .

(١) وفى تهذيب التهذيب « س » بدل : « م »

٩٠٣٣ – أبـو موسى الهِلَالِيّ : عن أبيه . وعنه سليمان بن المغيرة ، وغيره . وثقه ابن حبان . وقال أبو حاتم . مجهول . (أ . د)

٩٠٣٤ – أبـو موسى : عن جابر فى صلاة الخوف . وعنه زياد بن نافع . يقال : هو على بن رَبَاح . (خ)

٩٠٣٥ – أبـو موسى : عن أبى مريم . وعنه مُعَاوية بن صالح ، مجهول . (د)

* * *

٩٠٣٦ – أبـو مويهبة ، من مُوَلَّدى مزينة . اشتراه النبى ﷺ ، فأعتقه . يقال : إنه شهد المُرَيْسِيع : روى عنه عبد الله بن عمرو ، وعبيد بن حُنَيْن . (أ)

* * *

٩٠٣٣ – التقريب (٨٤٠١/٦٧٧) وفيه : « مقبول . من الثانية » .

– تهذيب الكمال رقم (٧٦٥٩) (٣٣٤/٣٤)

٩٠٣٤ – التقريب (٨٤٠٢/٦٧٧) وفيه : « هو علىّ بن رباح ، وقيل : مالك بن عبادة الغافقى الصحابى » . / [خت] . تهذيب الكمال . رقم (٧٦٦٠) (٣٣٤/٣٤)

٩٠٣٥ – التقريب (٨٤٠٣/٦٧٧) وفيه : « مجهول . من السادسة » .

– تهذيب الكمال رقم (٧٦٦١) (٣٣٥/٣٤)

٩٠٣٦ – الإكمال رقم (١١٨٣)

– تعجيل المنفعة (ص ٣٤١ – ٣٤٢) رقم (١٤٠٩) قال ابن حجر ناقلًا من الإكمال وزائدًا : وكان يقود لعائشة – رضى الله عنها – بعيرها . قالت : وكان رجلا صالحًا ، روى عنه عبد الله بن عمرو بن العاص وعبيد بن حنين . قال ابن عبد البر : لا يوقف له على اسم ، وحديثه حسن فى الاستغفار لأهل البقيع . قلت : كذا وقع فى المسند من وجهين : الأول من طريق ابن إسحاق قال : حدثنى عبد الله بن عمر بن على العتكى ، عن عبيد بن حنين ، عن عبد الله بن عمرو بن العاص ، عن أبى مويهبة ، والذى من طريق يعلى بن عطاء ، عن عبيد بن حنين ، عن أبى مويهبة لم يذكر عبد الله ابن عمرو بينهما ، والذى يظهر أنه سقط فى رواية يعلى بن عطاء ، وقد أخرجه أبو نعيم فى الحلية من طريق محمد بن سلمة عن أبى إسحاق ، عن أبى ثعلبة بن مالك ، عن عمر بن الحكم بن ثوبان ، عن عبد الله بن عمرو ، عن أبى مويهبة ، قال أبو نعيم : خالف محمد بن سلمة جميع الرواة ، عن أبى إسحاق فى هذا السند ، فأشار إلى أن رواية إبراهيم بن سعد ومن تابعه أرجح . ويحتمل أن يكون لأبى إسحاق فيه شيخان ، وقد ألممت فى ترجمة عبد الله بن عمر بن على بشئ من هذا .

٩٠٣٧ – أبـو ميسرة العابد . قال : غمضت جعفرًا العابد حالة الموت . وعنه محمد بن محمد بن النعمان . (د)

٩٠٣٨ – أبـو ميسرة عمرو بن شُرَحْبِيل الهَمْدَانِيّ . تقدم . (أ . خ . م . د . ت . ن) [٥٠٦٢]

* * *

٩٠٣٩ – أبـو ميمون : عن رافع بن خَدِيج . وعنه محمد بن يحيى بن حَبَّان . قال « ن » : لا أعرفه . (ن)

* * *

٩٠٤٠ – أبـو ميمونة الفارسي ، المدني ، الأبَّار . قيل : اسمه سليم ، وقيل : سَلْمَان ، وقيل : أسامة : عن سَـمُرَة ، وأبي هريرة ، ومعاوية . وعنه قَتَاده ، وهلال ابن أبي ميمونة ، وجماعة . وثقه « ن » ، والعِجلي . (فع . أ . ٤)

* * *

٩٠٣٧ – التقريب (٨٤٠٦/٦٧٧) وفيه : « مجهول الحال . من التاسعة » .
– تهذيب الكمال رقم (٧٦٦٣) (٣٣٦/٣٤)
٩٠٣٨ – تهذيب الكمال . (٣٣٧/٣٤)
٩٠٣٩ – التقريب (٨٤٠٧/٦٧٧) وفيه : « مجهول . من الرابعة » .
– تهذيب الكمال . (٣٣٧/٣٤)
٩٠٤٠ – التقريب (٨٤٠٨/٦٧٧) وفيه : « ثقة . من الثالثة . ومنهم من فرّق بين الفارسي والأبار ، وكل منهما مدني ، يروى عن أبي هريرة . والله أعلم » .
– تهذيب الكمال رقم (٧٦٦٤) (٣٣٨/٣٤)

حـرف النـون

٩٠٤١ – أبـو نُـبَاتَة : يونس بن يحيى بن نُبَاتة . تقدم . (ت . ن . هـ) [٧٨٨٦]

* * *

٩٠٤٢ – أبـو نبيه بن إبراهيم التيمى : عن عائشة . وعنه ابن إسحاق . وثقه ابن حبان . (أ)

* * *

٩٠٤٣ – أبـو النَّجَاشى ؛ عطاء بن صـهيب . تقدم . (أ . خ . م . ن . هـ) [٤٦١٣]

* * *

٩٠٤٤ – أبـو النَّجِيب العامِرِىّ ، السَّرْجِىّ المصرى ؛ قيل : اسمه ظليم :عن ابن عمر ، وأبى سعيد . وعنه بكر بن سَوَادَة . مات بإفريقيا سنة ثمان وثمانين . وكان فقيهًا . (أ . د . ن)

* * *

٩٠٤٥ – أبـو نَجِـيح المكى ؛ اسمه يسار . تقدم . (فه . أ . م . د . ت . ن) [٧٧٧٠]

٩٠٤١ – تهذيب الكمال . (٣٤/٣٤٠) (+ بخ)
٩٠٤٢ – تعجيل المنفعة (ص ٣٤٢) . رقم (١٤١١) – الإكمال رقم (١١٨٤)
٩٠٤٣ – تهذيب الكمال . (٣٤/٣٤٠)
٩٠٤٤ – التقريب (٨٤٠٩/٦٧٨) وفيه : « مقبول . من الرابعة » . (+ بخ) .
– تهذيب الكمال رقم (٧٦٦٥) (٣٤/٣٤٠)
٩٠٤٥ – تهذيب الكمال . (٣٤/٣٤١)

٩٠٤٦ – أبـو نَجِيح . اثنان صحابيان : **عمـرو بن عَبَسَة** (أ) ، **والعِرْبَاض بن سارية** . (أ)

* * *

٩٠٤٧ – أبـو نُخَيْلة ؛ قيل بالمهملة ، وقيل بالمعجمة . يقال : له صحبة : روى عن جرير بن عبد الله . وعنه أبو وائل . قال العجلى : أبو نُحَيْلة البَجَلِيّ ، كوفى ، تابعى ، ثقة . (ن)

* * *

٩٠٤٨ – أبـو نَصْر الأَسَـــدِيّ ، بصرى : عن ابن عباس . وعنه خليفة بن حُصَيْنٌ . وثقه أبو زرعة . وقال « خ » : لا يُعْرَف سماعه من ابن عباس . (خ)

٩٠٤٩ – أبـو نصر السلمى : عن عليّ . وعنه إبراهيم النَّخَعِيّ . (فه)

٩٠٥٠ – أبـــو نصر ؛ عبد الملك التَّمَّار . تقدم . (م . ن) [٤٢٠٤]

٩٠٥١ – أبـــو نصر ؛ عبد الله بن عبد الرحمن الضَّبِّيّ . تقدم . (ت . هـ) [٣٤٢٤]

٩٠٤٦ – تهذيب الكمال . (٣٤١/٣٤)

٩٠٤٧ – التقريب (٨٤١٠/٦٧٨) وفيه : « صحابى . له رواية » .

– تهذيب الكمال رقم (٧٦٦٦) (٣٤٢/٣٤)

٩٠٤٨ – التقريب (٨٤١١/٦٧٨) وفيه : « مجهول . من الرابعة » . [خت]

– تهذيب الكمال رقم (٧٦٦٧) (٣٤٣/٣٤) (خت)

٩٠٤٩ – تعجيل المنفعة (٣٤٢) رقم (١٤١٢) وقال الحافظ : قلت : سمى ابن خلفون فى الثقات أباه عَمرًا . وذكر فى شيوخه ابن عمر ، وفى الرواة عنه ابنه .

٩٠٥٠ – تهذيب الكمال . (٣٤٣/٣٤)

٩٠٥١ – تهذيب الكمال . (٣٤٣/٣٤)

٩٠٥٢ – أبـو نصر الهلالي : عن رجاء بن حَيْوة . وعنه محمد بن عبد الله ابن أبي يعقوب . (أ . ن)

٩٠٥٣ – أبـو نصر : عن أنس . هو خيثمة بن أبي خيثمة . تقدم . (أ . ت) [١٧٢٩]

٩٠٥٤ – أبـو نصر : عن أبي بَرْزَة الأَسْلَمِيّ . هو حُمَيد بن هلال العَدَوِيّ . تقدم . (ن) [١٥٢٠]

* * *

٩٠٥٥ – أبـو نُصَيْرة ؛ مسلم بن عبيد الواسطي : عن أنس ، وجماعة . وعنه يزيد بن هارون ، وطائفة . وثقه أحمد . (د . ت)

* * *

٩٠٥٦ – أبـو النَّضْر ؛ إسحاق بن إبراهيم الفَرَادِيسي . تقدم . (خ . د . ن) [٣١٧]

٩٠٥٧ – أبـو النَّضْر ؛ سالم بن أبي أُمَيَّة المدني . تقدم . (فع . ك . أ . خ . م . ٤) [٢١٣٩]

٩٠٥٢ – التقريب (٨٤١٢/٦٧٨) وفيه : « مجهول . من السادسة » .
– تهذيب الكمال رقم (٧٦٦٨) (٣٤/٣٤٤)
● **أبو نصر الهلالي** : روى عنه قتادة / تمييز . [تقريب : « يقال له صحبة ، وإلا فمجهول . من الثالثة » (س) رقم ٨٤١٣ – تهذيب الكمال رقم ٧٦٦٩]
٩٠٥٣ – تهذيب الكمال . (٣٤/٣٤٥)
٩٠٥٤ – تهذيب الكمال . (٣٤/٣٤٥)
٩٠٥٥ – التقريب (٨٤١٤/٦٧٨) وفيه : « أبو نُصَيْرة – بالتصغير : ثقة . من الخامسة » .
– تهذيب الكمال رقم (٧٦٧٠) (٣٤/٣٤٥)
٩٠٥٦ – تهذيب الكمال . (٣٤/٣٤٧)
٩٠٥٧ – تهذيب الكمال . (٣٤/٣٤٨)

٩٠٥٨ – أبـو النَّـضْر ؛ هاشم بن القاسـم البغدادِيّ . تقدم . (خ . م . ٤) [٧٢٢٨]

٩٠٥٩ – أبـو النَّضْر السلمي : أن رسول الله ﷺ قال : « لا يموت لأحد ثلاثة من الولد فيحتسبهم ...» الحديث . رواه عنه محمد بن أبي بكر بن محمد بن عمرو بن حزم ، عن أبيه ، عنه . (ك)

* * *

٢٧٢/أ **٩٠٦٠ – / أبـو نَضْـرَة ؛ المنذر بن مالك العبدى** . تقدم . (فه . أ . خ . م . ٤) [٦٨٥٩]

* * *

٩٠٦١ – أبـو نَعَامَة الحَنَفِيّ ؛ قيس بن عَبَاية . تقدم . (أ . ٤) [٥٦٠٤]

٩٠٦٢ – أبـو نَعَامَة السَّعْدِيّ البصرى ؛ قيل : اسمه عبد ربه ، وقيل : عمرو : عن عبد الله بن الصامت ، وأبي عثمان النَّهْدِيّ ، وجماعة . وعنه شعبة ، وحَمَّاد بن سلمة ، وآخرون . وثقه ابن معين ، وغيره . (أ . م . د . ت . ن)

٩٠٦٣ – أبـو نَعَامة ؛ عمرو بن عيسى العَـــدَوِيّ . تقدم . (أ . م . هـ) [٥١٠٥]

* * *

٩٠٥٨ – تهذيب الكمال . (٣٤٧/٣٤)

٩٠٥٩ – تعجيل المنفعة (ص ٣٤٢) رقم (١٤١٣)

٩٠٦٠ – تهذيب الكمال . (٣٤٨/٣٤)

٩٠٦١ – تهذيب الكمال . (٣٤٨/٣٤) (+ ر)

٩٠٦٢ – التقريب (٨٤١٥/٦٧٩) وفيه : « ثقة . من السادسة » .

– تهذيب الكمال رقم (٧٦٧١) (٣٤٩/٣٤)

٩٠٦٣ – تهذيب الكمال . (٣٤٩/٣٤) (+ قد . تم) ، وفيه خطأ « س » بدل « ق » .

والله تعالى أعلم .

٩٠٦٤ – أبــو النعمان محمد بن الفضل السَّدُوسِيّ ؛ عَارِم . تقدم . (خ . م . ٤)

٩٠٦٥ – أبــو النّعمان : عن أبي وقاص . وعنه على بن عبد الأعلى . وثقه ابن حبان . وقال « ت » : مجهول . (د . ت)

* * *

٩٠٦٦ – أبــو نعيم الفضل بن دُكَــيْن الكوفــي . تقدم . (أ . خ . م . ٤) [٥٤٢٠]

٩٠٦٧ – أبــو نعيم عبد الرحمن بن هانئ النخعي الصغير . تقدم (د . هـ) [٤٠٤٦]

٩٠٦٨ – أبــو نعيم عبيد بن هشام الحَلَبِيّ . تقدم (د) [٤٤١٩]

٩٠٦٩ – أبــو نُعَــيْم : عن جابر . هو وَهْب بن كَــيْسَان المتقدم . (فع) [٧٤٥٥]

* * *

٩٠٦٤ – تهذيب الكمال . (٣٥٠/٣٤)

٩٠٦٥ – التقريب (٨٤١٦/٦٧٩) وفيه : « مجهول . من السادسة » .

– تهذيب الكمال رقم (٧٦٧٢) (٣٥٠/٣٤)

● **أبو النعمان الأنصارى** : عن هشام بن عروة . ضعيف . / تمييز (المجروحين ١٥٣/٣)

٩٠٦٦ – تهذيب الكمال . (٣٥٢/٣٤)

● **أبو نعيم** : ضرار بن صرد الكوفى . روى عنه البخارى . (عخ) / تمييز

٩٠٦٧ – تهذيب الكمال . (٣٥٢/٣٤)

● **أبو نعيم النخعى الكبير** ؛ عبد الرحمن بن نعيم : عن الحكم بن عتيبة . وعنه أبو نعيم الصغير ، وأبو نعيم الفضل بن دكين . / تمييز .

٩٠٦٨ – تهذيب الكمال . (٣٥٣/٣٤)

٩٠٦٩ – رقم (٧٤٥٠)

٩٠٧٠ – أبـو نَمْلَة الأنصارى ؛ قيل : اسمه عَمَّار ، وقيل : عُمَارَة بن معاذ . شهد أُحُدًا ، والمشاهد كلها مع رسول الله ﷺ ، وقيل : إنه شهد بَدْرًا مع أبيه : روى حديثه الزهرى ، عن ابن أبى نملة ، عن أبيه ، عن النبى ﷺ : « إذا حدثكم أهل الكتاب فلا تصدقوهم ولا تكذبوهم » .. يقال : إنه أدرك الحَرَّة . (أ . د)

* * *

٩٠٧١ – أبـو نَهَار عقبة بن عبد الغَافِـر الأَزْدِىّ . تقدم (خ . م . ن) [٤٦٦٤]

٩٠٧٢ – أبـو نَهْشَل : عن أبى وائل . وعنه المسعودى . مجهول . (أ)

٩٠٧٣ – أبـو نَهيك الأَزْدِىّ الفَرَاهِيدِىّ البصرى . اسمه عثمان بن نَهِيك : عن ابن عباس ، وغيره . وعنه قتادة ، وزياد بن سعد ، وجماعة . (أ . د)

٩٠٧٤ – أبـو نوح قُرَاد ؛ اسمه عبد الرحمن بن غزوان . مشهور باسمه ، وكنيته ، ولقبه . تقدم (خ . د . ت . ن) [٣٩٨٦]

٩٠٧٥ – أبـو نَوْفَل بن أبى عقرب البَكْرِىّ الكِنَانِىّ ؛ قيل : اسمه مسلم ، وقيل : عمرو بن مسلم ، وقيل : معاوية بن مسلم بن أبى عقرب : عن أبيه ، أو جده أبى عقرب ، وابن عمر ، وابن عباس ، وعائشة . وعنه شعبة ، والأَسْوَد بن شَيْبَان ، وآخرون . وثقه ابن معين . (م . د . ن)

٩٠٧٠ – التقريب (٨٤١٨/٦٧٩) وفيه : « صحابى ، شهد أحدًا ، وقيل : شهد بدرًا » .
– تهذيب الكمال رقم (٧٦٧٤) (٣٥٣/٣٤)

٩٠٧١ – تهذيب الكمال . (٣٥٥/٣٤)

٩٠٧٢ – تعجيل المنفعة (ص ٣٤٢ – ٣٤٣) رقم (١٤١٤) وقال الحافظ : ذكره ابن حبان فى الثقات . وأفاد ابن خلفون أنه روى عنه سلامُ بن مسكين – الإكمال رقم (١١٨٥)

٩٠٧٣ – التقريب (٨٤١٩/٦٧٩) وفيه : « أبو نَهِيك – بفتح أوله – القارئ : ثقة . من الثالثة » . (+ بخ) – تهذيب الكمال رقم (٧٦٧٥) (٣٥٥/٣٤)

● **أبو نهيك الأسدى** ، الضبى ؛ اسمه القاسم : عن سالم بن عبد الله ، وعنه قرة بن خالد . وثقه ابن حبان / تمييز .

٩٠٧٤ – تهذيب الكمال . (٣٥٦/٣٤)

٩٠٧٥ – التقريب (٨٤٢١/٦٧٩) وفيه : ثقة . من الثالثة » . (+ خ) [صححها : بخ]
– تهذيب الكمال رقم (٧٦٧٧) (٣٥٧/٣٤) (+ بخ)

حـــرف الهـــاء

٩٠٧٦ – أبـــو هارون ؛ عُـــمَارة بن جُـــــوَيْن . تقدم . (فه . ت . هـ)

[٤٨٤٨]

٩٠٧٧ – أبـــو هارون الغَنَوِىّ : عن مُطَرِّف ، وغيره . وعنه بِشْر بن المُفَضَّل ، وإسماعيل بن عُلَيَّة . فيه نظر . (فع . أ)

٩٠٧٨ – أبـــو هارون ؛ موسى بن أبى عيسى المدنى . تقدم . (خ . م . د . هـ)

[٦٩٦٨]

* * *

٩٠٧٦ – تهذيب الكمال . (٣٥٩/٣٤) (+ عخ)

٩٠٧٧ – الإكمال رقم (١١٨٦)

تعجيل المنفعة (ص ٣٤٣) رقم (١٤١٥) وفيه : قلت : كأنه ماعرف اسمه فخفى عنه حاله ، وهو معروف ، واسمه إبراهيم بن العلاء ، روى أيضًا عن عكرمة وحطان الرقاشى وأبى مجل وغيرهم ، روى عنه شعبة وزائدة والحمادان ويزيد بن إبراهيم ويزيد بن زريع وعبد الله بن المبارك وآخرون . قال ابن معين : شيخ من شيوخ البصرة ثقة . وكذا وثقه أبو زرعة وأبو داود والعجلى والنسائى والفلاس ، ومحمد بن سعد وابن المدينى ويعقوب بن سفيان . وقال أبو حاتم : لا بأس به ، وذكره ابن حبان فى (الثقات) . وقال ابن عبد البر : أجمعوا على أنه ثقة . كذا قال . وقد ذكره الساجى فى الضعفاء ، فقال : سمعت محمد بن المثنى يقول : ما سمعت يحيى يعنى القطان ولا عبد الرحمن يعنى ابن مهدى يحدثان عنه شيئًا . وذكره ابن عدى فى (الكامل) وقال : هو ممن يكتب حديثه ، وهو إلى الصدق أقرب ، وقد حدث عنه شعبة ، وقال ابن الجوزى فى الضعفاء : قال شعبة : لأن أقدم فيضرب عنقى أحب إلى من أن أقول حدثنا أبو هارون الغنوى . كذا قال ؛ فصحف ، وإنما قال شعبة ذلك فى أبى هارون العبدى ، وقد نقله ابن الجوزى فى ترجمة العبدى على الصواب ، وكيف يظن شعبة أنه يقول فى شخص مايقول ، ثم يروى عنه . فالحق أن الذى يروى عنه شعبة إنما هو الغنوى ، والذى قال فيه ماقال إنما هو العبدى ، واسمه عمارة بن جوين ، والله أعلم .

– التقريب (٨٤٢٢/٦٨٠) وفيه : « الغنوى – بفتح المعجمة والنون : ثقة . من السادسة » . له فى البخارى موضع واحد فى الجنائز / خ .

٩٠٧٨ – تهذيب الكمال . (٣٥٩/٣٤)

٩٠٧٩ – أبـــو هاشم بن عتبة بن ربيعة القرشى ، خال معاوية . قيل : اسمه خالد ، وقيل : شيبة . أسلم يوم الفتح ، ونزل الشام : روى عنه أبو هريرة ، وأثنى عليه . روى حديثه أبو وائل ، عن سَمُرَة بن سهم . وقيل : أبو وائل ، عن أبى هاشم نفسه . (أ . ت . ن . هـ)

٩٠٨٠ – أبـو هاشم الدَّوْسِىّ : عن ابن عمه أبى هريرة . وعنه أبو يَسَار القرشى . (د)

٩٠٨١ – أبـــو هاشم الرُّمَّانى الواسطى ؛ واسمه يحيى بن دينار : عن مجاهد ، وسعيد بن جبير ، وأبى مِجْلَز ، وعدة . وعنه شعبة ، والثورى ، والحَمَّادَان ، ومنصور ، وآخرون . وثقه « ن » ، وأحمد ، ويحيى ، وغير واحد . ومات سنة اثنتين وعشرين ومائة . (أ . خ . م . ٤)

٩٠٨٢ – أبـو هاشم ؛ عَمَّار بن عُمَارة الزَّعْفَرَانى . تقدم . (د) [٤٨٤٠]

٩٠٨٣ – أبـو هاشم ؛ إسماعيل بن كثير المكى . تقدم . (٤) [٤٥٩]

٩٠٨٤ – أبـــو هانئ : حميد بن هانئ الخَوْلانىّ . تقدم (أ . م . ٤) [١٥١٩]

٩٠٧٩ – التقريب (٨٤٢٣/٦٨٠) وفيه : « صحابى ، من مسلمة الفتح . مات فى خلافة عثمان » .

– تهذيب الكمال (٧٦٧٨) (٣٥٩/٣٤)

٩٠٨٠ – التقريب (٨٤٢٤/٦٨٠) وفيه : « مجهول الحال . من الثالثة » .

– تهذيب الكمال رقم (٧٦٧٩) (٣٦١/٣٤)

٩٠٨١ – التقريب (٨٤٢٥/٦٨٠) وفيه : « الرُّمَّانى – بضم الراء وتشديد الميم : ثقة . من السادسة » .

– تهذيب الكمال رقم (٧٦٨٠) (٣٦٢/٣٤) .

٩٠٨٢ – تهذيب الكمال . (٣٦٤/٣٤) .

٩٠٨٣ – تهذيب الكمال . (٣٦٤/٣٤) (+ بخ)

٩٠٨٤ – تهذيب الكمال . (٣٦٤/٣٤) (+ بخ)

٩٠٨٥ – أبــو هبيرة ؛ يحيى بن عَبَّاد الأنصارى . تقدم . (أ . م . ٤) [٧٥٤٥]

٩٠٨٦ – أبــو هُبَيْرة محمد بن الوليد بن هبيرة . تقدم . (د) [٦٤٣٣]

٩٠٨٧ – أبــو هبيرة الكَـــلَاعِىّ : عن عبد الله بن عمرو . وعنه عبد الله ابن هُبَيْرة . مجهول . (أ)

٩٠٨٨ – أبــو الهُذَيْل ؛ غالب بن الهُذَيْل الأَوْدِىّ . تقدم . (ن) [٥٣٦٣]

٩٠٨٩ – أبــو هرم : عن صدقة الدمشقى ، وعنه الفرج بن فَضَالة . مجهول (أ)

٩٠٩٠ – / أبــو هُـــرَيْرَة الدَّوْسِىّ اليمانى ، حافظ الصحابة . قيل : اسمه ٢٧٢/ب عبد الرحمن بن صخر ، وقيل : ابن غنم ، وقيل : عبد الله بن عائذ ، وقيل : ابن عامر ، وقيل : غير ذلك . كان اسمه فى الجاهلية عبد شمس ، وكنيته أبو الأسود ، فسماه رسول الله ﷺ عبد الله ، وكناه أبا هريرة : روى عن النبى ﷺ الكثير ، وعن أبى بكر ، وعمر ، وعائشة ، وغيرهم . وعنه ابنه المُحرَّر ، وجابر ، وواثِلة ، وابن عباس ، وأنس ، وزُرَارَة بن أوفى ، وخلق كثير من التابعين . أسلم عام خيبر سنة سبع ، ومات هو وعائشة سنة سبع وخمسين . (ع) .

٩٠٨٥ – تهذيب الكمال . (٣٦٥/٣٤) (+ بخ)

٩٠٨٦ – تهذيب الكمال . (٣٦٥/٣٤)

٩٠٨٧ – تعجيل المنفعة (ص ٣٤٣) . رقم (١٤١٦) – الإكمال رقم (١١٨٧) .

٩٠٨٨ – تهذيب الكمال . (٣٦٥/٣٤) .

٩٠٨٩ – تعجيل المنفعة (ص ٣٤٣) رقم (١٤١٧) وقال الحافظ : نبّه ابن عساكر فى ترجمة صدقة على أن الصواب أبو هريرة . وأن من قال أبو هرم فقد وهم . وأنه « مجهول . وفرج ضعيف .

– الإكمال رقم (١١٨٨) .

٩٠٩٠ – التقريب (٤٨٤/٢) وفيه : « الصحابى الجليل ، حافظ الصحابة . توفى ، وهو ابن ثمان وسبعين » . تهذيب الكمال رقم (٧٦٨١) (٣٦٦/٣٤) .

٩٠٩١ – أبـو هريرة ؛ محمد بن فِرَاس الصَّيْرَفِىّ . تقدم . (ت . هـ) [٦٣١٧]

* * *

٩٠٩٢ – أبـو هشام محمد بن يزيد الرِّفَاعِـىّ . تقدم . (م . ت . هـ) [٦٤٥٨]

٩٠٩٣ – أبـو هشام ؛ المغيرة بن سلمة المَخْزُومِىّ . تقدم . (خ . م . د . ن . هـ) [٦٨١٤]

* * *

٩٠٩٤ – أبـو هَمَّام محمد بن الزِّبْرِقَان الأَهْوَازِىّ . تقدم (خ . م . د . ن . هـ) [٦٠٠٧]

٩٠٩٥ – أبـو هَمَّام ؛ محمد بن مُحَـبَّب الدَّلاَّل . تقدم .(د . ن . هـ) [٦٣٤٩]

٩٠٩٦ – أبـو هَمَّام : الوليد بن شجاع السَّكُونِىّ تقدم (م . د . ت . هـ) [٧٣٩٩]

٩٠٩٧ – أبـو هَمَّام الشعبانى . عن رجل من خثعم له صحبة . وعنه يحيى بن أبى كثير . مجهول . (أ)

٩٠٩١ – تهذيب الكمال . (٣٧٩/٣٤) .
٩٠٩٢ – تهذيب الكمال . (٣٧٩/٣٤) .
٩٠٩٣ – تهذيب الكمال . (٣٧٩/٣٤) (خت)
٩٠٩٤ – تهذيب الكمال . (٣٧٩/٣٤)
٩٠٩٥ – تهذيب الكمال . (٣٨٠/٣٤) وفيه « مجيب » خطأ .
٩٠٩٦ – تهذيب الكمال . (٣٨٠/٣٤)
٩٠٩٧ – تعجيل المنفعة (ص ٣٤٣) رقم (١٤١٨) وقال الحافظ : ذكره الحاكم أبو أحمد تبعًا للبخارى فيمن لا يعرف اسمه . ولم يذكر فيه جرحًا – الإكمال رقم (١١٨٩)

٩٠٩٨ – أبـو هَمَّام عبد الله بن يَسَار الكوفى . تقدم . (د) [٣٧١٦]

* * *

٩٠٩٩ – أبو هند ؛ واسمه النعمان بن أشيم الأشـجعى الكوفى : عن ابن سَمُرة بن جُنْدَب ، عن أبيه . وعنه ابنه نعيم . (أ)

٩١٠٠ – أبـو هند البَجَلِىّ . شامى : عن معاوية . وعنه عبد الرحمن الجُرَشِىّ . مجهول (أ . د . ن) .

٩١٠١ – أبو هند الدَّارِىّ ؛ يقال : اسـمه « بر » ، ويقال : بُرَير بن عبد الله ابن برير ، وهو ابن عم تميم الدارى وأخوه لأمه . قدم أبو هند على النبى ﷺ ، هو وابنا عمه تميم ونُعَيْم بن أوس ، فأقطعهم أرضًا بالشام ، وكتب لهم بها : حدَّث عن أبى هند حفيده سعيد بن زياد بن أبى هند ، ومكحول (أ).

٩١٠٢ – أبـو هند الصِّدِّيق . مجهول : عن نافع . وعنه أبو خالد الدَّالانىّ . (هـ)

٩١٠٣ – أبـو هند الهَمْدَانِىّ ؛ واسمه الحارث بن عبد الرحمن الدالانى الكوفى : عن أبى ظبيان الجنبى [1] ، وجماعة . وعنه « فه » ، ومحمد بن قيس الأسدى . وثقه ابن حبان . (فه)

* * *

٩٠٩٨ – تهذيب الكمال . (٣٨٠/٣٤) (+ عس)

٩٠٩٩ – تعجيل المنفعة (ص ٣٤٤) رقم (١٤١٩) – الإكمال رقم (١١٩٠)

٩١٠٠ – التقريب (٨٤٢٧/٦٨١) وفيه : « شامى : مقبول . من الثالثة » .
– تهذيب الكمال رقم (٧٦٨٢) (٣٨١/٣٤)

٩١٠١ – تعجيل المنفعة (ص ٣٤٤) رقم (١٤٢٠) – الإكمال رقم (١١٩١)

٩١٠٢ – التقريب (٨٤٢٨/٦٨١) وفيه : « قيل : اسمه إبراهيم بن ميمون الصائغ ، وإلا فمجهول . من السادسة » . تهذيب الكمال رقم (٧٦٨٣) (٣٨١/٣٤)

٩١٠٣ – تعجيل المنفعة (ص ٣٤٤) رقم (١٤٢١) وقال ابن حجر : قلت : أبو هند جد الحارث ابن عبد الرحمن لاكنيته ، وهو همدانى لادالانى . وكذلك وقع فى مسند أبى حنيفة لابن خسرو ، =

٩١٠٤ – أبـو هُنَيْدَة العَدَوِىّ ؛ واسمه البراء بن نوفل : عن والان العدوى . وعنه أبو نعامة العدوى ، وداود بن أبى هند ، وسليمان التيمى ، وغيرهم . قال ابن سعد : كان معروفًا ، قليل الحديث . وقال « خ » : يقال : اسمه حريث بن مالك . قلت : وكذا قال ابن معين . قال : وأبو ماوية حريث بن مالك ، وهو الصغير (أ) .

* * *

٩١٠٥ – أبـــو هلال ؛ محمد بن سليم الرَّاسِـــــبىّ . تقدم . (أ . خ . ٤) [٦٠٤٤]

* * *

= وهذا لفظه : أبو حنيفة ، عن الحارث بن عبد الرحمن بن أبى هند الهمدانى . ثم ساق من طريق مكى بن إبراهيم ، عن أبى حنيفة ، عن الحارث بن عبد الرحمن ، عن أبى صالح ، عن أم هانئ حديثًا ، وقال : تفرد به أبو حنيفة ، ثم أورد حديثًا آخر ، عن أبى حنيفة ، عن أبى هند الهمدانى ، عن عامر الشعبى قصة له مع ابن عمر – رضى الله عنهما – فى معرفة الشعبى بالمغازى ، ثم أخذ من طريق أبى حنيفة ، عن الحارث بن عبد الرحمن ، عن أبى الجلاس ، عن على – رضى الله عنه . ثم أخذ من طريقه ، عن أبى مسلم الخولانى ، عن معاذ بن جبل ، فخرج من هذا أن الحارث لم يذكر كنيته ، وأن أبا هند جده ، وليست لجده رواية ، ولذلك لم يذكره أبو أحمد الحاكم فى الكنى ، وأنه يروى عن أبى مسلم الخولانى وهو من كبار التابعين ، وعن الشعبى ، وعن أبى الجلاس وعن الضحاك غير منسوب . وقد زعم الحسينى فى ترجمة الضحاك أنه ابن على ، وغلط فى ذلك ، وإنما يروى عن واحد ، عن على ، وقد أوضحت ذلك فى ترجمته . وأما الحديث فقد ذكره ابن أبى حاتم بروايته عن أبى الجلاس ، وبرواية هارون بن صالح عنه . وأما قول الحسينى وثقه ابن حبان ، ففيه نظر ، فإنه إنما ذكر فى الطبقة الثالثة من الثقات ، هذا الذى ذكره ابن أبى حاتم بعينه ، لم يذكر له شيخًا إلا أبا الجلاس ، ولا راويًا إلا هارون بن صالح ، ولا ذكر جده باسم ولا كنية ، ولا إن الحارث يكنى أبا هند ، وقد ظهر أنه يروى أيضًا عن الشعبى ، وعن أكبر منه وهو أبو مسلم الخولانى .

(١) فى التعجيل : « الحنى » وهو خطأ فى الطبع ، وأما المخطوط ففيه على الصواب : «الجنب» .

٩١٠٤ – تعجيل المنفعة (ص ٣٤٥) رقم (١٤٢٢) . وقال الحافظ : فرق ابن حبان بين أبى هنيدة المازنى ، فسماه حريث بن مالك ؛ وبين شيخ داود ، فلم يسمه .

– الإكمال رقم (١١٩٣)

٩١٠٥ – تهذيب الكمال . (٣٨٣/٣٤) (خت) .

٩١٠٦ - أبــو الهَيَّاج ؛ حَيَّان بن حُصَيْن الأَسَدِىّ . تقدم . (أ . م . د . ت . ن) [١٥٥٤]

* * *

٩١٠٧ - أبــو الهيثم بن نصر بن دهر الأسلمى : عن أبيه . وعنه محمد ابن إبراهيم التيمى . (أ . ن)

٩١٠٨ - أبــو الهيثم العُـــــتْوَارِىّ ؛ سليمان بن عمرو . تقدم . (أ . ٤) [٢٥٥٩]

٩١٠٩ - أبو الهَيْثَم المُرَادِىّ الكوفى : عن سعيد بن المُسَيَّب ، وإبراهيم النَّخَعِىّ ، وأبى ثور ، وجماعة . وعنه « فه » ، والثورى ، وإسرائيل ، وآخرون . وثقه ابن حبان ، وغيره . (فه)

٩١١٠ - أبــو الهيثم المصرى ؛ اسمه كثير : عن مولاه عُقْبَة بن عامر الجُهَنِىّ ، وقيل : عن دُخَيْن ، عنه . وعنه كعب بن علقمة التَّنُوخِىّ . (أ . د . ن)

* * *

٩١٠٦ - تهذيب الكمال . (٣٨٣/٣٤)

٩١٠٧ - التقريب (٨٤٣٠/٦٨١) وفيه : « مقبول . من الثالثة » .

- تهذيب الكمال رقم (٧٦٨٥) (٣٨٣/٣٤)

٩١٠٨ - تهذيب الكمال . (٣٨٤/٣٤) (+ بخ)

٩١٠٩ - التقريب (٨٤٣١/٦٨١) وفيه : « الكوفى ، صاحب القصب : صدوق . من السادسة » . وقيل : اسمه عمّار » . / (مد) .

- تهذيب الكمال . رقم (٧٦٨٦) (٣٨٤/٣٤) (مد)

٩١١٠ - التقريب (٨٤٣٢/٦٨١) وفيه : « مقبول . من الخامسة » .

- تهذيب الكمال رقم (٧٦٨٧) (٣٨٥/٣٤) (بخ)

حـــرف الـــواو

٩١١١ – أبـــو واثلة ، أو ابن واثلة ، هكذا بالشك : عن ابن مسعود . وعنه يزيد بن عبد الرحمن . مجهول . (فه)

* * *

٩١١٢ – أبـــو الوازِع ؛ جابر بن عمرو الرَّاسِـــبِيّ . تقدم . (أ . م . ت . هـ) [٨٦٤]

* * *

٩١١٣ – أبو الواصِل : عن ابن مسعود ؛ وعنه عبد الكريم الجزرى . مجهول . (أ)

* * *

٩١١٤ – أبـــو واقد الليثى ؛ قيل : اسمه الحارث بن مالك ، وقيل : ابن عوف : روى عن النبى ﷺ ، وعن أبى بكر ، وعمر . وعنه ابناه ؛ واقد ، وعبد الملك ، وجماعة . مات سنة ثمان وستين ، قيل : وهو ابن سبعين سنة . (فع . ك . أ . خ . م . ٤)

٩١١٥ – / أبـــو واقد الليثى الصغير ؛ صالح بن محمد . تقدم . ٢٧٣/أ (أ . د . ت . هـ) [٢٨٥٠]

* * *

٩١١١ – تعجيل المنفعة ص (٣٤٥) رقم (١٤٢٣) قال ابن حجر : أظنه أبو الطفيل عامر ابن واثلة .

٩١١٢ – تهذيب الكمال . (٣٨٦/٣٤) (+ بخ)

٩١١٣ – تعجيل المنفعة ص (٣٤٥) رقم (١٤٢٤)

٩١١٤ – تقريب (٤٨٦/٢) وفيه : « وقيل : اسمه عوف بن الحارث . مات سنة ثمان وستين ، وهو ابن خمس وثمانين على الصحيح » . [+ بخ] – تهذيب الكمال رقم (٧٦٨٨) (٣٨٦/٣٤) (+ بخ)

٩١١٥ – تهذيب الكمال . (٣٨٧/٣٤) (+ سى)

٩١١٦ – أبـو وائـــل ؛ شقيق بن سَـلَمة الأَسَدِيّ . تقدم . (فع . فه . أ . خ . م . ٤)

٩١١٧ – أبـو وائل القاصّ عبد الله بن بَحِير المُرَادِيّ . تقدم . (أ . د) .

* * *

٩١١٨ – أبـو وَجْزَة يزيد بن عبيد السعدى . تقدم . (فع . أ . د . ن) .

* * *

٩١١٩ – أبـو الوَدَّاك جَبْر بن نَوْف الهَمْدَانِيّ . تقدم . (أ . م . د . ت . هـ)

* * *

– **أبـو الوَرْد بن ثُمَامَة بن حَزْن القُشَيرِيّ ، البصرى** : عن شَهْر ، وجماعة . وعنه أبو مسعود سعيد بن إياس الجُرَيْرِيّ . قال ابن سعد : كان معروفا قليل الحديث . (أ . د . ت) .

٩١٢٠ – أبـو الورد المـــازِنِيّ ؛ قيل : **اسمه حرب** . صحابى : روى عن أبى هريرة . وعنه لَهِيعة بن عُقْبَة . (أ . هـ) .

* * *

٩١١٦ – تهذيب الكمال . (٣٨٨/٣٤)

٩١١٧ – تهذيب الكمال . (٣٨٨/٣٤)

٩١١٨ – تهذيب الكمال . (٣٨٨/٣٤)

٩١١٩ – تقريب (٨٤٣٤/٦٨٢) وفيه : « مقبول . من السادسة » [+ بخ – عس] – تهذيب الكمال رقم (٧٦٨٩) (٣٨٩/٣٤)

٩١٢٠ – تقريب (٨٤٣٥/٦٨٢) وفيه : « سكن مصر ، اسمه حَـرْب ، وقيل : عبيد بن قيس ، وقيل : ثُمامة بن نهيك ، له حديث واحد » . تهذيب الكمال رقم (٧٦٩٠) (٣٩٠/٣٤)

٩١٢١ – أبـو الوَرْقَاء فائِـــــد بن عبد الرحمن العَطَّار . تقدم . (ت . هـ) [٥٣٨٨]

* * *

٩١٢٢ – أبـو الوَضِئ عباد بن نُسَـــــيْب القيسى . تقدم . (فع . أ . د . هـ) [٣١٢٠]

* * *

٩١٢٣ – أبـو وقاص : عن زيد بن أرقم ، وسلمان . وعنه أبو النعمان . وهما مجهولان (د . ت) .

* * *

٩١٢٤ – أبـو وَكِيع : الجَرَّاح بن مَلِيح الرُّؤَاسِىّ . تقدم . (أ . م . د . ت . هـ) [٩٠٠]

٩١٢٥ – أبـو وَكِيع ؛ عَنْتَرة بن عبد الرحمن . تقدم . (ن) [٥٢٢٧]

٩١٢٦ – أبـو الوليد ؛ موسى بن أبى الجَارُود . تقدم . (ت) [٦٩٢٤]

٩١٢٧ – أبـو الوليد ؛ أحمد بن عبد الرحمن الدِّمَشْقِىّ . تقدم . (ت . هـ) [٢١٣]

٩١٢١ – تهذيب الكمال . (٣٤/٣٩٠)

٩١٢٢ – تقريب (٦٨٢) وفيه : « أبو الوَضِئ ، بفتح الواو وكسر المعجمة المخففة مهموزا ، هو عباد بن نُسَيْب » . تهذيب الكمال . (٣٤/٣٩٠) وليس فيه الرمز (د) خطأ مطبعى

٩١٢٣ – تقريب (٨٤٣٧/٦٨٢) وفيه : « أبو وَقَّاص ، شيخ لأبى النعمان : مجهول . من الثالثة » .

– تهذيب الكمال رقم (٧٦٩١) (٣٤/٣٩١)

٩١٢٤ – تهذيب الكمال . (٣٤/٣٩١) (+ بخ)

٩١٢٥ – تهذيب الكمال . (٣٤/٣٩١)

٩١٢٦ – تهذيب الكمال . (٣٤/٣٩١)

٩١٢٧ – تهذيب الكمال . (٣٤/٣٩٢)

٩١٢٨ - أبـو الوليد ؛ هشام بن عبد الملك الطَّيالِسِى . تقدم . (خ . م . ٤) [٧٢٧٩]

٩١٢٩ - أبـو الوليد ؛ عبد الله بن الحارث البصرى . تقدم . (خ . م . ٤) [٣٢٣٦]

٩١٣٠ - أبـو الوليد ؛ بَرَكَة المجاشعى . تقدم . (د . هـ) [٦٤٤]

٩١٣١ - أبـو الوليد المكى : عن جابر . وعنه زيد بن أبى أُنَيْسة . قيل : اسمه يَسار ، وقيل : سعيد (فه . م) .

٩١٣٢ - أبـو الوليد : عن ابن عمر . وعنه عمر بن سلمة البصرى . مجهول . (د)

٩١٣٣ - أبـو الوليد ؛ عبيد ، سَنُوطًا . تقدم . (ت)

٩١٣٤ - أبـو وهب الجُشَمِىّ : له صحبة ، ورواية . وعنه عَقِيل بن شبيب . (د . ن)

٩١٣٥ - أبـو وهب الجَيْشَانِىّ المصرى ؛ قيل : اسمه الدَّيْلَم

٩١٢٨ - تهذيب الكمال . (٣٩٢/٣٤)

٩١٢٩ - تهذيب الكمال . (٣٩٢/٣٤)

٩١٣٠ - تهذيب الكمال . (٣٩٢/٣٤)

٩١٣١ - تقريب (٨٤٣٨/٦٨٢) وفيه : « هو سعيد بن مينا ، وقيل : يسار بن عبد الرحمن ، شيخ : « مقبول . من الرابعة » . تهذيب الكمال رقم (٧٦٩٢) (٣٩٣/٣٤)

٩١٣٢ - تقريب (٨٤٣٩/٦٨٢) وفيه : « قيل : هو نسيب ابن سيرين . وقال أبو حاتم : هو مولى رواحة ، وهو أرجح : وهو « مجهول . من الرابعة » » - تهذيب الكمال . (٣٩٣/٣٤)

٩١٣٣ - تهذيب الكمال . (٣٩٤/٣٤)

٩١٣٤ - تقريب (٨٤٤٠/٦٨٣) وفيه : « سكن الشام ، له حديث »

- تهذيب الكمال رقم (٧٦٩٤) (٣٩٤/٣٤)

٩١٣٥ - تقريب (٤٨٧/٢) وفيه : « أبو وهب الجَيْشَانِىّ - بفتح الجيم وسكون التحتانية بعدها =

ابن الهَوْشَع ، وقيل : بالعَكْس : عن عبد الله بن عمرو ، والضحاك بن فَيْرُوز . وعنه ابن لَهِيعَة ، والليث ، وجماعة . قال « خ » : فى إسناده نَظَر . (أ . د . ت . هـ)

٩١٣٦ - أبـو وهب ؛ عبيد الله بن عبيد [١] الكَلاعِىّ . تقدم . (أ . د . هـ) [٤٣٤١]

٩١٣٧ - أبـو وهب ؛ محمد بن مُزَاحِم المَرْوَزِىّ . تقدم . (ت) [٦٣٦٢]

٩١٣٨ - أبـو وهب : عن مولاه أبى هريرة . وعنه أبو معـــشر المدينى . قال ابن سعد : كان قليل الحديث . (أ)

* * *

= معجمة ... قيل : اسمه دَيْلَمَ بن هَوْشَع . وقال ابن يونس : هو عبيد بن شُرَحْبِيل : « مقبول . من الرابعة » .

- تهذيب الكمال رقم (٧٦٩٥) (٣٩٥/٣٤)

٩١٣٦ - تهذيب الكمال . (٣٩٥/٣٤)

(١) فى الأصل : « بن عبد » وهو سبق قلم .

● **أبو وهب الكلاعى** ، تابعى : عن عبد الله بن عمرو . وعنه عبد الرحمن بن مرزوق الدمشقى / تمييز [تقريب : « مقبول . من الرابعة » . رقم ٨٤٤٢ - تهذيب الكمال . رقم ٧٦٩٦]

٩١٣٧ - تهذيب الكمال . (٣٩٦/٣٤)

٩١٣٨ - الإكمال رقم (١١٩٥)

- تعجيل المنفعة ص (٣٤٥) رقم (١٤٠٢) ترجم له ابن حجر فيمن كنيته أبو معشر ، وفيه : « أبو معشر نجيح لا يعرف » . ثم قال : أما الحسينى فلم يذكره هنا ، فأجاد ، بل ذكره فى موضعه على الصواب ، وهو أبو وهب لا أبو معشر . والذى فى المسند : حدثنا شريح ، ثنا أبو معشر ، عن أبى وهب ، مولى أبى هريرة - رضى الله عنه - ، فذكر حديثا آخر . وكذا ذكره أبو أحمد الحاكم فى حرف الواو . وأبو وهب مولى أبى هريرة حدث عنه أبو معشر ، ثم ساق له من طريق محمد بن أبى معشر ، عن أبيه ، عن أبى وهب وسعيد المقبرى جميعا ، عن أبى هريرة حديثا . وقال بعده : أبو وهب ، عن أبى هريرة . وعنه جميل بن بشر ؛ ذكره البخارى . قال أبو أحمد : لا أدرى أهما اثنان أو واحد .

[هذا وفى التعجيل : « أبو وهيب » وهو خطأ . وفى مخطوطه ذكر على الصواب . والله تعالى أعلم]

حـــرف الـــلام ألـــف

٩١٣٩ – أبـو لاس الخُزَاعِيّ ، ويقال : ابن لاس ، ويقال : إنه عبد الله بن عَنَمَة : روى عن النبى ﷺ ، وعن عَمَّار . وعنه عمر بن الحكم بن ثَوْبَان . (أ . خ)

* * *

٩١٣٩ – تقريب (٦٨٣) وفيه : « صحابى ... وقيل : هو عبد الله بن عَنَمَة . والصواب أنه غيره » [خت] .

– تهذيب الكمال رقم (٧٦٩٧) (٣٩٧/٣٤) (خت) وفيه « غنمه » بالغين . وهو خطأ مطبعى . إن شاء الله تعالى .

حـــرف اليـــاء

٩١٤٠ – أبـو يحيى ؛ سَمْعَان الأسلمى . تقدم (أ . ٤) [٢٥٩٣]

٩١٤١ – أبـــو يحيى الأعرج ؛ واسمه مِصْدَع المُعَرْقَب . تقدم . (أ – م . ٤) [٦٦٥٤] .

٩١٤٢ – أبـو يحيى محمد بن عبد الرحيم البزاز . تقدم . (خ . د . ت . ن) [٦٢٠٠] .

٩١٤٣ – أبـو يحيى التيمى ؛ إسماعيل بن إبراهيم الكوفى . تقدم . (ت . هـ) [٤٠٦] .

٩١٤٤ – أبـو يحيى التيمى عبيد الله بن عبد الله بن مَوْهَب . تقدم . (د . ت . هـ) [٤٣٣٢]

٩١٤٥ – أبـو يحيى ؛ عبد الحميد بن عبد الرحمن الحِمَّانِىّ . تقدم . (م . د . ت . هـ) [٣٧٧٣]

٩١٤٦ – أبـو يحيى الطويل عِمْرَان بن زيد التَّغْلِبِىّ . تقدم . (أ . ت . هـ) [٥١٨١]

٩١٤٠ – تهذيب الكمال . (٣٩٩/٣٤)

٩١٤١ – تهذيب الكمال . (٣٩٩/٣٤)

٩١٤٢ – تهذيب الكمال . (٣٩٩/٣٤)

٩١٤٣ – تهذيب الكمال . (٤٠٠/٣٤)

٩١٤٤ – تهذيب الكمال . (٤٠٠/٣٤) (+ بخ – عس)

● **أبو يحيى التيمى** ؛ إسماعيل بن عبد الله : عن سهيل بن أبى صالح . وعنه محمد بن عباد . متروك الحديث [تقريب : « متروك . من الثامنة » . رقم ٨٤٤٣ – تهذيب الكمال . رقم ٧٦٩٨]

٩١٤٥ – تهذيب الكمال . (٤٠١/٣٤) (+ بخ) (مق)

٩١٤٦ – تهذيب الكمال . (٤٠١/٣٤) وفيه : « الثَّعْلبى » بدل « التغلبى » ، وهو مخالف لترجمته فى الأسماء . والله تعالى أعلم .

٩١٤٧ – أبـو يحيى القَتَّات ؛ زَاذَان ، وقيل : دينار ، وقيل : غير ذلك ، كوفي : عن مجاهد ، وعطاء . وعنه الثورى ، وإسرائيل ، وعدة . ضعفه « ن » ، وأحمد ، ويحيى . (أ . د . ت . هـ) .

٩١٤٨ – أبـو يحيى ؛ زياد القرشي . تقدم . (أ . د . ن) [٢٠٨٧]

٩١٤٩ – أبـو يحيى المكي : عن فَرُّوخ ؛ مولى عثمان . وعنه الهيثم بن رافع . وثقه ابن حبان . (أ . هـ)

٩١٥٠ – أبـو يحيى المكي : عن أبي هريرة . وعنه موسى بن أبي عثمان . وثقه ابن حبان ؛ وزعم أنه سمعان الأسلمي . (د . ن . هـ) .

٢٧٣/ب **٩١٥١ – / أبـو يحيى ؛ مولى آل جعدة** : عن أبي هريرة . وعنه الأعمش . (م . هـ)

٩١٥٢ – أبـو يحيى ؛ مولى آل الزبير : عن الزبير . وعنه أبو سعد الأنصارى . (أ)

* * *

٩١٤٧ – تقريب (٨٤٤٤/٦٨٤) وفيه : « أبو يحيى القتَّات ، بقاف ومثناة مثقلة ، وآخره مثناة أيضًا ... اسمه زاذان ، وقيل : دينار ، وقيل : مسلم ، وقيل : يزيد ، وقيل : زيَّان ، وقيل : عبد الرحمن : ليِّن الحديث . من السادسة » . [+ بخ] – تهذيب الكمال رقم (٧٦٩٩) (٤٠١/٣٤) (+ بخ)

٩١٤٨ – تقريب (٦٨٤) وفيه : « ويقال فيه : مولى الأنصار ، ومولى قيس بن مخْرمة » .
– تهذيب الكمال (٤٠٣/٣٤)

٩١٤٩ – تقريب (٨٤٤٥/٦٨٤) وفيه « يقال : هو مِصْدَع ، وإلا فهو « مجهول . من السادسة » .
– تهذيب الكمال (٤٠٤/٣٤)

٩١٥٠ – تقريب (٨٤٤٦/٦٨٤) وفيه « يقال : هو سمعان الأسلمي : « مقبول . من الرابعة » [+ عخ]

٩١٥١ – تقريب (٨٤٤٧/٦٨٤) وفيه : « المخزومي ، مدني : « مقبول . من الرابعة » . [+ بخ]
– تهذيب الكمال رقم (٧٧٠٢) (٤٠٥/٣٤)

٩١٥٢ – تعجيل المنفعة (٣٤٥) رقم (١٤٢٧) وفيه : أبو يحيى ، مولى آل الزبير ، قال : سمعت رسول الله – صلى الله عليه وآله وسلم – وهو بعرفة يقرأ هذه الآية : شهد الله أنه لا إله إلا هو . =

٩١٥٣ – أبـو يزيد الأسدى ؛ وِقَاء بن إياس الوالِبِـــــــىّ . تقدم . (ن) [٧٣٨٤]

٩١٥٤ – أبـو يزيد الخَوْلَانِىّ المِصْرِىّ الكبير : عن فَضَالة بن عُبَيْد . وعنه عطاء بن دينار . (أ . ت)

٩١٥٥ – أبـو يزيد الخَـوْلَانىّ المصرى الصغير : عن سَيَّار الصَّدَفِىّ . وعنه ابن وهب ، ومَرْوَان الطَّاطَرِىّ ، وأثنى عليه خيرا . (د . هـ)

٩١٥٦ – أبـو يزيد الضِّنِّى : عن مَيْمُونَة بنت سعد . وعنه زيد بن جبير . (ن . هـ)

٩١٥٧ – أبـو يزيد المدينى : عن ابن عمر ، وابن عباس ، وأبى هريرة ، وعِدَّة . وعنه أيوب السَّخْتِيَانِىّ ، وآخرون . وثقه ابن معين . (خ . ن)

٩١٥٨ – أبـو يزيد المكى : عن عمر ، وغيره . وعنه ابنه عبيد الله . وثقه ابن حبان . (فع . أ . د . ت . هـ)

= الآية ، قال : وأنا على ذلك من الشاهدين » . وعنه أبو سعيد الأنصارى . أخرجه أحمد ، عن يزيد بن عبد ربه عن بقية ، عن جبير بن عمرو ، عنه بهذا . [سقط « عن الزبير » ، وهى فى مسند أحمد (١/٣٥٠) رقم (١٤٢١)] – الإكمال رقم (١١٩٦)

٩١٥٣ – تهذيب الكمال . (٣٤/٤٠٦) (+ قد)

٩١٥٤ – تقريب (٦٨٤/٨٤٤٩) وفيه : « مجهول . من الرابعة »

– تهذيب الكمال رقم (٧٧٠٣) (٣٤/٤٠٦)

٩١٥٥ – تقريب (٦٨٤/٨٤٥٠) وفيه : « صدوق . من السابعة » . وسماه الحاكم : يزيد ابن مسلم ، فوهم » . تهذيب الكمال رقم (٧٧٠٤) (٣٤/٤٠٧)

٩١٥٦ – تقريب (٦٨٤/٨٤٥١) وفيه : « أبو يزيد الضنى ، بكسر المعجمة وتشديد النون : « مجهول . من الرابعة » . تهذيب الكمال رقم (٧٧٠٥) (٣٤/٤٠٨)

٩١٥٧ – تقريب (٦٨٥/٨٤٥٢) وفيه : « نزيل البصرة : « مقبول . من الرابعة »

– تهذيب الكمال رقم (٧٧٠٦) (٣٤/٤٠٩)

٩١٥٨ – تقريب (٦٨٥/٨٤٥٣) وفيه : « حليف بنى زهرة ، يقال : له صحبة . وهو والد عبيد الله » .

– تهذيب الكمال رقم (٧٧٠٧) (٣٤/٤١٠)

٩١٥٩ – أبـو يزيد يحيى بن يزيد الهُنَائِىّ . تقدم . (م . د) [٧٦٣٧]

٩١٦٠ – أبـو يزيد؛ مولى عبد الله بن الحارث : عن أم جُنْدَب الأَزْدِيّة . وعنه حجاج بن أَرْطاة . (أ)

٩١٦١ – أبـو يزيد : أن رسول الله ﷺ قال : « دَعُوا الناس . يرزق الله بعضهم من بعض » . رواه عنه ابنه حكيم . (أ)

* * *

٩١٦٢ – أبـو يَسَار القرشى : عن أبى هاشم الدُّوسِىّ . وعنه الأوزاعى ، والليث . قال أبو حاتم : مجهول . (د)

* * *

٩١٦٣ – أبـو اليَسَر الأنصارى : كعب بن عمرو السَّلَمِى . تقدم . (أ . م . ٤) [٥٦٧٥]

* * *

٩١٥٩ – تهذيب الكمال . (٤١١/٣٤)

٩١٦٠ – تعجيل المنفعة ص (٣٤٥) رقم (١٤٢٩)

– الإكمال رقم (١١٩٧) .

٩١٦١ – تعجيل المنفعة ص (٣٤٥) رقم (١٤٢٨) قال ابن حجر : روى عنه ابنه حكيم فى بابى مسند المكيين والمدنيين . وروى هذا الحديث أبو عوانة عن عطاء بن السائب ، عن حكيم بن أبى يزيد ، عن أبيه عن رجل . ورواه حماد بن سلمة ، عن حكيم بن يزيد ، قلت : الذى فى مسند المكيين رواية أبى عوانة ؛ ولفظه : عن أبيه : عن من سمع النبى – صلى الله عليه وآله وسلم – . ذكره فى الصحابة ابن منده وأبو نعيم وابن عبد البر وابن الأثير .

– الإكمال رقم (١١٩٨)

٩١٦٢ – تقريب (٨٤٥٤/٦٨٥) وفيه : « من السادسة مجهول الحال » .

٩١٦٣ – تقريب (٦٨٥) وفيه : « أبو اليَسَر ، بفتحتين ، السَّلَمى ، بفتحتين أيضا ، الصحابى ؛ هو : كعب بن عمرو » . تهذيب الكمال . (٤١٢/٣٤) (+ بخ)

٩١٦٤ - أبـو يَعْفُور الأكبر ؛ اسمه واقِد ، ولقبه : وَقْدان . تقدم .
(أ . خ . م . ٤) [٧٣٨٦]

٩١٦٥ - أبـو يَعْفُور الأصغر ؛ عبد الرحمن بن عبيد . تقدم .
(فع . أ . خ . م . ٤) [٣٩٥٠]

٩١٦٦ - أبـو يَعْـــفُور العـبدِىّ الكوفى : عن مسلم أبى سعيد ، عن ابن مسعود . وعنه إسرائيل ، وابن عيينة . قال ابن سعد : اسمه وَاقِد بن وَقْدَان ، وكان ثقة - إن شاء الله . (أ)

* * *

٩١٦٧ - أبـو يعقوب البَغْدَادِىّ : عن هشام بن يوسف . وعنه «د » ووثقه . وزعم ابن عساكر أنه إسحاق بن أبى إسرائيل . (د)

٩١٦٨ - أبـو يعقوب البُوَيْـطِىّ ؛ يوسف بن يحيى . تقدم . (ت) [٧٨٥٨]

٩١٦٩ - أبـو يعقوب التَّوْأَم عبد الله بن يحيى الثقفى . تقدم . (د . هـ) [٣٦٩٤]

٩١٧٠ - أبـو يعقوب إسحاق بن إبراهيم الثقفى . تقدم . (د . ت . هـ) [٣١٨]

٩١٦٤ - تهذيب الكمال . (٤١٢/٣٤)

٩١٦٥ - تهذيب الكمال . (٤١٣/٣٤) وفيه : عبد الرحمن بن عبيد بن نِشطَاس .

٩١٦٦ - تعجيل المنفعة ص (٣٤٦) رقم (١٤٣٠) . قال ابن حجر : جعله الحسينى ترجمة ثالثة غير أبى يعفور الأكبر ؛ واقد ، ولقبه وقدان ، وغير أبى يعفور الأصغر ؛ عبد الرحمن بن عبيد ، ثم غفل فنقل عن ابن سعد أن اسمه واقد بن وقدان ، وهو الأول جزمًا . أقول : لم أجده فى الإكمال ، وكأن الحسينى بدا له أنه ثالث بعد أن ألف الإكمال . والله تعالى أعلم .

٩١٦٧ - تقريب (٦٨٥) وفيه : « هو إسحاق بن أبى إسرائيل » - تهذيب الكمال . (٤١٣/٣٤)

٩١٦٨ - تهذيب الكمال (٤١٣/٣٤) (+ ل)

٩١٦٩ - تهذيب الكمال (٤١٤/٣٤)

● أبو يعقوب التوأم ؛ يوسف بن نافع : عن عبد الرحمن بن أبى الزناد . وعنه محمد بن يونس الكديمى وكنّاه . [تقريب : « مستور . من العاشـــرة » رقم (٨٤٥٥) - تهذيب الكمال (٧٧١٠)]

٩١٧٠ - تهذيب الكمال . (٤١٤/٣٤)

٩١٧١ – أبــو يعقوب إسحاق بن إبراهيم الحُـــــنَيْنِى . تقدم . (د . هـ) [٣٢٢]

٩١٧٢ – أبــو يعقوب الخياط : عن أبى سعيد الخُدْرِىّ . وعنه سعيد بن أبى هلال . مجهول . (أ)

* * *

٩١٧٣ – أبــو يعلى ؛ محمد بن الصلت التَّوَّزِىّ . تقدم . (خ . ن) [٦٠٨٣]

٩١٧٤ – أبــو يَعْـــــلَى ؛ مُنْذِر بن يَعْلَى الثَّوْرِىّ . تقدم . (أ . خ . م . ٤) [٦٨٦٣]

* * *

٩١٧٥ – أبــو اليقظان ؛ عثمان بن عمير البَجَلِىّ . تقدم . (د . ت . هـ) [٤٥٣٢]

* * *

٩١٧٦ – أبــو اليَـــمَان ؛ الحَـــكَم بن نَافِع البَـهْـــرَانِىّ . تقدم . (أ . خ . م . ٤)

٩١٧٧ – أبــو اليمان ؛ كَثِير المدينى : عن شداد بن أبى عمرو . وعنه الدَّرَاوَرْدِىّ ، وغيره . وثقه ابن حبان . (د)

٩١٧١ – تهذيب الكمال . (٤١٥/٣٤)

٩١٧٢ – تعجيل المنفعة ص (٣٤٦) رقم (١٤٣١) قال ابن حجر : « هو بالمهملة والنون » [أى : الحناط] – الإكمال رقم (١٢٠١)

٩١٧٣ – تهذيب الكمال . (٤١٥/٣٤)

٩١٧٤ – تهذيب الكمال . (٤١٥/٣٤)

٩١٧٥ – تهذيب الكمال . (٤١٥/٣٤)

٩١٧٦ – تهذيب الكمال . (٤١٦/٣٤)

٩١٧٧ – تقريب (٨٤٥٦/٦٨٥) وفيه : « أبو اليمان الرّحال ... ؛ اسمه كثير بن يَمَان ، ويقال : ابن جريج : مستور . من السابعة » . تهذيب الكمال رقم (٧٧١١) (٤١٦/٣٤)

٩١٧٨ – أبـو اليمان مُعَلَّى بن راشد النَّبَّال . تقدم . (ت . هـ) [٦٧٧٩]

٩١٧٩ – أبـو اليمان ؛ عن أبى ذر . وعنه صفوان بن عمرو . لعله عامر الهَـــوْزَنى . (أ)

* * *

٩١٨٠ – أبـو يوسف يعقوب بن سفيان الفَـــسَوِىّ . تقدم . (ت . ن) [٧٧٨١]

* * *

٩١٨١ – أبـو يونس الباهِلِىّ ؛ عن مهاجر المكى . وعنه شعبة ، وحماد . (أ)

٩١٨٢ – أبـو يونس القشيرى ؛ حاتم بن أبى صغيرة . تقدم . (أ . خ . م . ٤) [٩٩٦]

٩١٨٣ – أبـو يونس الحسن بن يزيد القَوِىّ . تقدم . (أ . هـ) [١٢٩١]

٩١٧٨ – تهذيب الكمال . (٤١٧/٣٤)

٩١٧٩ – تعجيل المنفعة ص (٣٤٦) رقم (١٤٣٤) قال ابن حجر : « هو هو ، فقد أخرج الحديث المذكور الحاكم من رواية صفوان بن عمرو ، عن أبى اليمان عامر بن عبد الله الهوزنى ؛ به » .

– الإكمال رقم (١٢٠٢)

٩١٨٠ – تهذيب الكمال . (٤١٧/٣٤)

٩١٨١ – الإكمال رقم (١٢٠٣)

– تعجيل المنفعة ص (٣٤٦ ، ٣٤٧) رقم (١٤٣٥) قال ابن حجر : هو حاتم بن أبى صغيرة . وقد أفرده الحسينى ومن تبعه ، وهو خطأ ؛ ولعل سبب ذلك أن أبا يونس حاتم بن أبى صغيرة قشيرى ، لكن ذكر المزى فى ترجمته أنه قشيرى ، وقيل : باهلى . وقد قال البخارى فى ترجمة شيخه مهاجر أنه سمع أم سلمة – رضى الله عنها – ، روى عنه حاتم بن أبى صغيرة . والحديث الذى أخرجه أحمد قال فيه : شعبة ، عن أبى يونس الباهلى ، سمعت مهاجر المكى ، عن أم سلمة . ثم قال أحمد أيضًا حدثنا عبد الله بن بكر ، ثنا حاتم بن أبى صغيرة ، عن المهاجر ، عن أم سلمة به ، فظهر أنهما واحد ، والله أعلم . أقول : ترجمة ابن أبى صغيرة هى الترجمة التالية .

٩١٨٢ – تهذيب الكمال . (٤١٧/٣٤)

٩١٨٣ – تهذيب الكمال . (٤١٨/٣٤)

٩١٨٤ – أبـو يونس ؛ سُلَيم بن جُبَيْر . تقدم . (أ . م . د . ت) [٢٤٩٠]

٩١٨٥ – أبـو يونس ؛ عن مولاته عائشة . وعنه القعقاع بن حكيم ، وغيره . وثقه ابن حبان . (فع . ك . أ . م . د . ت . ن)

* * *

٩١٨٤ – تهذيب الكمال . (٤١٨/٣٤) وفيه : « مولى أبي هريرة » (+ بخ)

٩١٨٥ – تقريب (٤٩٢/٢) وفيه : « ثقة . من الثالثة » [+ بخ]

– تهذيب الكمال رقم (٧٧١٢) (٤١٨/٣٤)

فصـــل : وممن اشتهر بالنسبة

إلى أبيه ، أو جده ، أو أمّه ، أو عَمّه ،

أو نحو ذلـك

٩١٨٦ – ابـن الأَخْمَسِيّ ؛ عن أبى ذر . وعنه أبو العلاء بن الشِّخِّير . (أ)

٩١٨٧ – ابـن الأَذْرَع ؛ قال : كنت أحرس النبى ﷺ ذات ليلة ، فذكر قصة ذى البجادين رواها عنه زيد بن أسلم . (أ)

٩١٨٨ – / ابـن أدبان ؛ قال : أسلفت علقمة ألفى درهم . وعنه عطاء ابن السائب . (أ) ٢٧٤/أ

٩١٨٦ – تعجيل المنفعة ص (٣٤٧) رقم (١٤٣٦) – الإكمال رقم (١٢٠٤)

٩١٨٧ – تعجيل المنفعة ص (٣٤٧) رقم (١٤٣٧) – الإكمال رقم (١٢٠٥)

٩١٨٨ – الإكمال برقم (١٢٠٦) والمسند : (٨٤/٢ رقم ٣٩١١) وقد وقع فيهما خطأ فى « أدبان »

– تعجيل المنفعة ص (٣٤٧ ، ٣٤٨) رقم (١٤٣٨) قال ابن حجر : اسمه سليم ، ويقال : عبد الرحمن . ذكره البخارى فى حرف السين فقال : سليم بن أدبان . ثم أخرج من رواية شعبة ، عن الحكم ابن عتيبة وأبى إسحاق ، عن سليم بن أدبان كان له على علقمة ألف ، فذكر القصة . قال : وقال إسرائيل ، عن أبى إسحاق ، عن سليم بن أدبان سمعت علقمة ، ومن طريق عبد الرحمن بن عابس حدثنى سليم قال : استقرض منى علقمة . ومن طريق اكيل مؤدب إبراهيم عن سليمان عن علقمة . وأخرج ابن ماجة من رواية يعلى بن عبيد ، عن سليمان بن بشير أحد الضعفاء ، عن قيس بن حرمى قال : كان سليم أو سليمان بن أدبان يقرض علقمة إلى عطائه ، فذكر القصة ، والحديث . فالراجح من هذا أن اسمه سليم ، ومن سماه سليمان فقد صحف . وقد ذكره ابن حبان فى الطبقة الثالثة من الثقات فقال : سليم بن أدبان النخعى ، يروى عن علقمة ، روى عنه الحكم وأبو إسحاق ، انتهى . وأما من سماه عبد الرحمن فقد ذكره البخارى أيضًا فقال : عبد الرحمن بن أدبان سمع قوله ، قاله الثورى عن أبى إسحاق . وقال إسرائيل ، عن أبى إسحاق عن واصل ، وقال لنا عمرو بن مرزوق : عن شعبة عبد الرحمن . وقال لنا عبد الله بن عثمان ، عن أبيه ، عن عبد الرحمن بن دينار . وقال البزار : عن محمد بن معمر ، عن عفان ، عن حماد بن سلمة ، عن عطاء =

٩١٨٩ – ابن أذينة : عن ابن عباس : « ليس فى العنبر زكاة » . وعنه عمرو بن دينار .

٩١٩٠ – ابن أسامة بن زيد : عن أبيه . هو محمد بن أسامة . تقدم . (أ) [٥٨٥٠]

٩١٩١ – ابن الأسقع أن النبى ﷺ جاءهم فى صفة المهاجرين .. الحديث . رواه عنه مولى له رجل صدق . قال أبو حاتم : هو بكرى صحابى من أهل الصُّفَّة ، وقال ابن عساكر : هو واثلة . قلت : فرق الدارقطنى بين واثلة بن الأسقع الصحابى المشهور ، وبين ابن الأسقع هذا . كذا ذكره بالفاء ، وروى له هذا الحديث بعينه ، وقول أبى حاتم يدل على التفريق بينهما . والله أعلم . (د)

٩١٩٢ – ابن أشوع : عن حنش بن المعتمر . هو سعيد بن عمرو . (أ) [٢٣٣٨]

٩١٩٣ – ابن الأصبهانى : عن جدَّة له . هو عبد الرحمن بن عبد الله . (أ) [٣٩٣٥]

= ابن السائب ، عن عبد الرحمن بن أدبان ، عن علقمة ، فذكر الحديث فى القرض دون القصة ، وقال : لا نعلم روى عبد الرحمن بن أدبان ، عن علقمة ، عن عبد الله غير هذا الحديث ، ولا نعلم أسنده إلا حماد ابن سلمة . قلت : قد أخرجه أحمد ، عن عفان لكن أبهمه ، قال : عن ابن أدبان ، وحماد بن سلمة سمع من عطاء بن السائب قبل اختلاطه ، فروايته قوية ، لكن يحتمل أن يكون له اسمان أو اسم ولقب ، ولم يضبط عطاء بن السائب اسمه ، ومن ثم أبهمه من أبهمه . ولا يبعد أن يقال سليم بن أدبان غير عبد الرحمن بن أدبان ، أو هما واحد ، والاختلاف فى اسمه من عطاء بن السائب ومن أبى إسحاق ، فأما سليم فليس من شرط هذا الكتاب ؛ لأن ابن ماجة أخرجه ، والله أعلم .

٩١٨٩ – تعجيل المنفعة ص (٣٤٨) رقم (١٤٣٩)

٩١٩٠ – هو محمد بن أسامة بن زيد حارثة . وهو من رجال التهذيب . روى له (ت . ص)

٩١٩١ – تهذيب الكمال رقم (٧٧١٣) (٤٢٣/٣٤)

٩١٩٢ – هو من رجال التهذيب – الإكمال رقم (١٢٠٨)

٩١٩٣ – هو من رجال التهذيب . وانظر : تهذيب الكمال . (٤٢٤/٣٤) – الإكمال رقم (١٢٠٩)

٩١٩٤ – ابـن أعْبُد ، قال : قال لى على بن أبى طالب : يا ابن أعبد ، تدرى ماحق الطعام ؟ ... وعنه أبو الورد بن ثمامة . قال ابن المدينى : ليس بمعروف . وقال شيخنا الذهبى : اسمه على . (أ) [٤٧٠٩]

٩١٩٥ – ابـن أُكَيْمَة ، واسمه **عبد الله بن سليم بن أكيمه الليثي** حجازى : عن أبى هريرة وغيره . وعنه الزهرى . (أ)

٩١٩٦ – ابـن بنت أنس بن مالك : عن أنس . وعنه عبد الكريم الجرزى . (أ)

٩١٩٧ – ابـن أبى أوس الثقفى ، وفى رواية عمرو بن أوس : عن جده ، قال : رأيت النبى ﷺ توضأ فاستوكف ثلاثا . وعنه النعمان بن سالم . قال الكديمى : اسمه عبد الرحمن . (ن . هـ)

٩١٩٨ – ابـن أبى أنس ؛ مولى التَّيْمِيِّين : عن أبيه ، عن أبى هريرة . وعنه الزهرى قال شيخنا أبو الحجاج : هو أبو سهيل نافع بن أبى مالك . (أ . خ . ن)

٩١٩٤ – من رجال التهذيب – الإكمال رقم (١٢١٠) وفيه « ابن أغيد » خطأ

٩١٩٥ – تعجيل المنفعة ص (٣٤٨) رقم (١٤٤٠) قال ابن حجر : هذا خطأ ، وليست للزهرى ، عن عبد الله بن سليم بن أكيمة رواية ، ولا لعبد الله بن سليم ، عن أبى هريرة . وإنما روى عن أبيه ، وروى عنه ابناه ؛ يعقوب وإسحاق من طريق واهية عند الطبرانى وابن منده فى جواز رواية الحديث بالمعنى . واختلف فى صحابيه فقيل : أكيمة ، وقيل : سليم ، وقيل : عبد الله ، والاضطراب فيه منتشر . وأما شيخ الزهرى الذى يروى عن أبى هريرة فقد ذكره المزى فى (التهذيب) ، وأخرج حديثه مالك وأحمد وأصحاب السنن . وأغفله الحسينى ، وذكر من ليست له عندهم رواية ، فليس هو من شرطى ، ولكن ذكرته لأنبه على وهمه فى عزوه للمسند ماليس فيه – الإكمال رقم (١٢١١)

٩١٩٦ – تعجيل المنفعة ص (٣٤٨) رقم (١٤٤١) قال ابن حجر : اسمه البراء بن زيد . وقد مضى فى الأسماء » – الإكمال رقم (١٢١٢)

٩١٩٧ – تقريب (٨٤٥٩/٦٨٦) وفيه : « ويقال : هو ابن عمرو بن أوس »

– تهذيب الكمال رقم (٧٧١٤ – ٧٧١٥) (٤٢٤/٣٤ . ٤٢٥) وهو اثنان فيه ؛ أحدهما : روى له النسائى ، والآخر : روى له ابن ماجة ، فجعلهما المصنف واحدًا وجعل له الرمزين .

٩١٩٨ – تهذيب الكمال . (٤٢٤/٣٤)

٩١٩٩ – ابـن بُجَـــــيْد الأنصارى ؛ هو عبد الرحمن . تقدم . (ك . أ) [٣٨١١]

٩٢٠٠ – ابـن بُحَيْنَة ؛ هو عبد الله بن مالك . تقدم . (فع . م) [٣٥٦٤]

٩٢٠١ – ابـن البَرَاء بن عازِب : عن أبيه . هو عُبَيْد بن البَرَاء . تقدم . (أ . م . د . ن . هـ) [٤٣٨٥]

٩٢٠٢ – ابـن أبى بُرْدَة : عن أبيه ، عن جده . هو سعيد بن أبى بُرْدَة بن أبى موسى الأشعرى . (ن) [٢٢٤٨]

٩٢٠٣ – ابـن بريدة : عن أبيه . وعنه علقمة بن مَرْثَد . هو عبد الله بن بُرَيْدَة ابن الحصيب الأسلمى . (فه) [٣١٩٣]

٩٢٠٤ – ابنى بُسْر السُّلميين ؛ قال محمد بن عوف : هما عبد الله ، وعطية . (أ . د . هـ) [٣١٩٤ ، ٤٦٣٣]

٩٢٠٥ – ابـن أبى بشير الأنصارى : عن أبيه . وعنه حبيب الأنصارى . (أ)

٩١٩٩ – تهذيب الكمال . (٤٢٦/٣٤)

٩٢٠٠ – تهذيب الكمال . (٤٢٦/٣٤)

٩٢٠١ – تهذيب الكمال . (٤٢٦/٣٤)

٩٢٠٢ – تهذيب الكمال . (٤٢٦/٣٤)

٩٢٠٣ – تعجيل المنفعة ص (٣٤٨) رقم (١٤٤٤) قال ابن حجر : « بل هو سليمان ، وليست لعلقمة ، عن عبد الله رواية ، صرح بذلك البزار » . وترجم له ابن حجر فى التقريب (٢/ ٤٩٥) وفيه : « هو عبد الله وأخوه سليمان . قال البزار : حيث روى علقمة بن مرثد ومحارب ومحمد بن جُحادة ، عن ابن بُريدة فهو سليمان ، وكذا الأعمش عندى ، وأما من عداهم ، فهو عبد الله » .

– تهذيب الكمال . (٤٢٦/٣٤)

٩٢٠٤ – تهذيب الكمال رقم (٧٧١٦) (٤٢٧/٣٤) وهما صحابيان .

٩٢٠٥ – تعجيل المنفعة ص (٣٤٨) رقم (١٤٤٥) قال ابن حجر : اسمه بشير .

– الإكمال رقم (١٢١٤)

٩٢٠٦ – ابـن أبى بلال : عن عبد الله بن بُشر . وعنه خالد بن مَعْدَان . اسمه عبد الله الحمصى . (أ) [٣٢٠٦]

٩٢٠٧ – ابـن البَيْلَمَانِىّ : عن أبيه ، عن على . وعنه عطاء بن السَّائِب . (فه)

٩٢٠٨ – ابـن التَّلِب : عن أبيه . وعنه الوليد أبو بشر . لعله ملقام بن التَّلِب . (د . ت) [٦٨٤٧]

٩٢٠٩ – ابـن جابر بن عبد الله : عن جابر . وعنه الزهرى . كان لجابر من الولد ؛ محمد ، وعبد الرحمن . (أ)

٩٢١٠ – ابـنى جابر : عن أبيهما ، وعنهما عبد الرحمن بن عطاء . روى عن جابر من بنيه عقيل ، ومحمد ، وعبد الرحمن . (أ)

٩٢١١ – ابـن جابر بن عَتِيك : عن أبيه . وعنه محمد بن إبراهيم التيمى . لعله عبد الرحمن بن جابر ، أو أخ له . (د . ن) [٣٨٢٠]

٩٢١٢ – فلان بن فلان بن الجارود : له ذكر فى صلاة الضحى من

٩٢٠٦ – هو من رجال التهذيب .

٩٢٠٧ – تهذيب الكمال (٤٢٧/٣٤) وفيه : هو عبد الرحمن ، وابنه محمد .

٩٢٠٨ – تهذيب الكمال . (٤٢٨/٣٤)

ابن أبى ثابت ؛ اثنان : حبيب ، وعبد العزيز .

ابن أبى الثلج : محمد بن إسماعيل [فى تهذيب الكمال : محمد بن عبد الله بن إسماعيل] .

ابن ثوبان ؛ اثنان : محمد بن عبد الرحمن بن ثوبان ، وعبد الرحمن بن ثابت بن ثوبان .

ابن أبى ثور ؛ اثنان : جعفر ، وعبيد الله بن عبد الله .

٩٢٠٩ – تهذيب الكمال . (٤٢٨/٣٤)

٩٢١٠ – تعجيل المنفعة ص (٣٤٨) رقم (١٤٤٧) – تهذيب الكمال : (٤٢٨/٣٤)

٩٢١١ – تقريب (٦٨٨) وفيه : « ابن جابر بن عتيك فى الغَيْرَة . هو عبد الرحمن ، أو أخ له لم يسم » .

– تهذيب الكمال رقم (٧٧١٧) (٤٢٩/٣٤)

٩٢١٢ – تهذيب الكمال . (٤٢٩/٣٤)

« خ » . قال شيخنا أبو الحجاج : هو عبد الحميد بن المنذر بن الجارُود - إن شاء الله . (خ) [٣٧٧٨]

٩٢١٣ - ابـن جُبَير بن مُطْعِم : عن أبيه . وعنه عاصم العَنَزِيّ . لعله نافع بن جبير . (د . هـ) [٧٠٣٦]

٩٢١٤ - ابـن جُذْعِان : عن أنس . هو على بن زيد . (أ) [٤٧٤٩]

٩٢١٥ - ابن جَرْهَد : عن أبيه : « الفخذ عورة » . وعنه أبو الزناد . هو عبد الرحمن . (ت) [٣٨٣٣]

٩٢١٦ - ابن جرير بن عبد الله البَجَلِيّ : عن أبيه . هو عبيد الله بن جرير . (ت) [٤٢٩٠]

٩٢١٧ - ابن لجرير بن عبد الله : عن أبيه . وعنه أبو إسحاق السَّبِيعى . سماه بعضهم أيضا عبيد الله . (هـ . د)

٢٧٤/ب **٩٢١٨ - / ابـن حَبَّان** : عن ابن سَلَام . وعنه موسى بن سعد . هو محمد بن يحيى بن حبان . وابن سَلَام هو عبد الله . (د) [٦٤٣٧]

٩٢١٩ - ابـن أبى حبيبة ، أو أبو حبيبة . هكذا بالشك : عن داود بن الحُصَيْن . وعنه سعيد بن سالم القَدَّاح . (فع)

٩٢٢٠ - ابـن حُجَيْر العَدَوِى : عن عمر . وعنه إسحاق بن سويد . (د) .

٩٢١٣ - تهذيب الكمال . (٤٢٩/٣٤)
٩٢١٤ - تهذيب الكمال . (٤٣٠/٣٤)
٩٢١٥ - تهذيب الكمال . (٤٣٠/٣٤) . وأحال على ترجمة جرهد .
٩٢١٦ - تهذيب الكمال . (٤٣٠/٣٤)
٩٢١٧ - تهذيب الكمال . (٤٣٠/٣٤)
٩٢١٨ - تهذيب الكمال . (٤٣١/٣٤)
٩٢١٩ - تعجيل المنفعة ص (٣٤٩) رقم (١٤٤٨) وفيه : « ابن حبيبة »
٩٢٢٠ - تقريب (٨٤٦١/٦٨٨) وفيه : « لم يسم : وهو مستور .من الثانية » .
- تهذيب الكمال . رقم (٧٧١٩)

٩٢٢١ – ابن حُجَيْرَة : عن القاسم بن البُرحى ، وأبى هريرة ، وغيرهما . وعنه سلمة بن أكسوم ، والحارث بن يزيد . هو عبد الرحمن بن حُجَيْرَة الخَوْلَانِىّ الأكبر ، والأصغر ابنه عبد الله . (أ) [٣٨٤١]

٩٢٢٢ – ابن حُدَير : عن ابن عباس . وعنه أبو مالك الأشجعى . (د)

٩٢٢٣ – ابن حُذَيفة بن اليَمَان : عن أبيه . وعنه أبو بكر بن عمرو بن عتبة . (أ)

٩٢٢٤ – ابن حَرْشَف الأَزْدِىّ : عن القاسم أبى عبد الرحمن . وعنه عمرو بن الحارث المصرى . لعله تميم بن حَرْشَف . (د)

٩٢٢٥ – ابن حَزْم : عن ابن عباس ، وغيره . وعنه الزهرى . هو أبو بكر بن محمد بن عمرو بن حزم . (خ . م)

٩٢٢٦ – ابن حَزْن : عن النبى ﷺ . وعنه أبو إسحاق السَّبِيعى . اسمه نصر ، ويقال : عُبَيْدَة . (ن) [٧٠٧٦]

٩٢٢١ – الإكمال رقم (١٢١٧)

– تهذيب الكمال . (٤٣٢/٣٤)

٩٢٢٢ – تقريب (٨٤٦٢/٦٨٩) وفيه « بصرى : مستور . لا يعرف اسمه . من الرابعة » .

– تهذيب الكمال رقم (٧٧٢٠) (٤٣٣/٣٤)

٩٢٢٣ – تعجيل المنفعة ص (٣٤٩) رقم (١٤٤٩) قال ابن حجر : « هو أبو عبيدة »

– الإكمال رقم (١٢١٨)

٩٢٢٤ – تقريب (٨٤٦٣/٦٨٩) وفيه : « كأنه تميم الذى روى عن قتادة : وهو « مجهول . من السادسة »

– تهذيب الكمال رقم (٧٧٢١) (٤٣٣/٣٤)

٩٢٢٥ – تهذيب الكمال . (٤٣٤/٣٤) وفيه : عن ابن عباس ، وأبى حبة فى حديث الإسراء .

٩٢٢٦ – تقريب (٦٨٩) وفيه : « له حديث فى رعى الغنم ، اسمه نصر ، وقيل : عَبدة ، وقيل : بشر » . تهذيب الكمال . (٤٣٤/٣٤) (+ بخ)

٩٢٢٧ – ابـن أبى الحكم الغِفَارِىّ : عن جدته . وعنه المُعْتَمِر بن سليمان . قيل : اسمه الحسن ، وقيل : عبد الكبير . (أ . د . هـ)

٩٢٢٨ – ابـن الحَوْتَكِيَّة التميمى : عن عمر ، وأبى ذر . وعنه حكيم ابن جبير ، وموسى بن طلحة . هو يزيد (ن) . تقدم . (فه . أ) [٧٦٦٥]

٩٢٢٩ – ابـن حَيَّان : عن عبد الله بن ظالم . وعنه هلال بن يَسَاف . (ن)

٩٢٣٠ – ابـن أبى خِزَامة : عن أبيه . وعنه الزهرى . والصحيح أبو خِزَامَة . وقد تقدم . (أ . ت . هـ) [٨٢٤٩]

٩٢٣١ – ابـن خزيمة بن ثابت : عن عمه . هو عُمَارة بن خزيمة . (ن) [٤٨٥٣]

٩٢٣٢ – ابـن خَلْدَة : هو عمر بن حفص بن خَلْدَة ، ويقال : عمرو بن خلدة الأنصارى الزُّرَقِىّ : عن أبى هريرة . وعنه أبو المعتمر بن عمرو بن نافع . قال الدارقطنى : كان قاضيًا بالمدينة . (د . هـ)

٩٢٣٣ – ابـن خَنْبَش الطائى : له صحبة ، ورواية . وعنه الشعبى . واختلف عليه فيه . (أ)

٩٢٢٧ – تقريب (٨٤٦٥/٦٨٩) وفيه « مستور . من السادسة »
– تهذيب الكمال رقم (٧٧٢٣) (٤٣٥/٣٤)
ابن أبى الحكم ، أو الحكم : عن أبيه فى النضح بعد الوضوء . تقدم فى ترجمة الحكم [١٤٠٩]
٩٢٢٨ – هو من رجال التهذيب ، وتقدم [٧٦٦٥]
٩٢٢٩ – تقريب (٨٤٦٦/٦٩٠) وفيه « شيخ لهلال بن يَساف . لا يعرف ولم يسم . من السادسة » . ويقال : اسمه حيّان بن غالب » [+ د] – تهذيب الكمال رقم (٧٧٢٤) (٤٣٧/٣٤)
٩٢٣٠ – تقريب (٨٤٦٧/٦٩٠) وفيه « وقيل : عن أبى خزامة ، عن أبيه ؛ وهو الصحيح : مجهول . من الثالثة » . تهذيب الكمال رقم (٧٧٢٥) (٤٣٧/٣٤)
ابن خَرَّبوذ ؛ اثنان : معروف بن خَرَّبوذ ، وسالم بن سرح [فى التقريب : « سرج »]
٩٢٣١ – تهذيب الكمال . (٤٣٨/٣٤)
٩٢٣٢ – تهذيب الكمال . (٤٣٨/٣٤) وما هنا أكثر مما فيه .
٩٢٣٣ – الإكمال رقم (١٢٢٠) وفيه : حديثه : « عمرة فى رمضان تعدل حجة » . اسمه وهب ، ويقال : هرم . وقال الشعبى أيضًا : حدثنا خنبش الطائى ، فذكر الحديث . وإنما هو ابن خنبش ، =

٩٢٣٤ – ابـن خَلَّاد ، صحابى : روى عنه عطاء بن يسار . هو السائب بن خلاد . (ن) [٢١٦٦]

٩٢٣٥ – ابـن دارة ؛ مولى عثمان : عن أبى هريرة ، وعن العلاء بن عبد الرحمن . (أ)

٩٢٣٦ – ابـن أبى ذُبَاب : عن سهل بن سعد : هو عبد الله بن عبد الرحمن بن أبى ذباب (أ) [٣٤١١]

٩٢٣٧ – ابـن ذَرّ : عن أبيه . هو عمر بن ذَرّ . (أ) [٤٩٠٧]

٩٢٣٨ – ابـن أبى ذئب : عن الثقة عنده . عمن حدثه ، أو عن عبيد الله بن عبد الرحمن العدوى ، عن أبى سعيد الخدرى بحديث بئر بضاعة . هو محمد بن عبد الرحمن بن أبى ذئب المشهور . (فع) [٦١٩٠]

= ولكل واحد من هرم ووهب ترجمة فى التهذيب . واختلف عن الشعبى ، فقيل تارة : عن وهب بن خنبش ، وتارة : عن ابن خنبش ، وكلها فى المسند .

٩٢٣٤ – تهذيب الكمال . (٤٣٨/٣٤)

ابن أبى خيرة ؛ اثنان : سعيد ، ومحمد بن هشام .

٩٢٣٥ – تعجيل المنفعة ص (٣٤٩) رقم (١٤٥٠) قال ابن حجر : له رواية أيضًا عن عثمان . وهو عند أحمد أيضًا ، وعن كعب الأحبار . روى عنه أيضًا محمد بن عبد الله بن أبى مريم ، ومحمد بن كعب القرظى . واختلف فى اسمه ، فذكره ابن منده فى الصحابة فسماه عبد الله ، ولم يذكر دليلا على صحبته ، بل قال : كان فى زمن النبى – صلى الله عليه وآله وسلم – ولا يعرف له عنده رواية . وأخرج أبو نعيم بسند ضعيف من طريق محمد بن كعب ، عن عبد الله بن دارة حديثًا . وسماه البخارى زيدًا وقال : روى عنه محمد بن عبد الله بن أبى مريم ، وكذا ذكره ابن حبان فى (ثقات) التابعين . ولما أخرج الدارقطنى حديثه الذى أخرجه أحمد عن عثمان فى صفة الوضوء قال : إسناده صالح .

– الإكمال رقم (١٢٢١)

٩٢٣٦ – تهذيب الكمال . (٤٣٩/٣٤)

٩٢٣٧ – الإكمال رقم (١٢٢٣) وفيه : وعنه وكيع . هو عمر بن ذر بن عبد الله الهمدانى .

– وهو من رجال التهذيب .

٩٢٣٨ – هو من رجال التهذيب .

٩٢٣٩ – ابـن رافع بن خَدِيج : عن أبيه . وعنه مجاهد . اسم ابن رافع أسيد . (أ. د)

٩٢٤٠ – ابـن رافع بن خَديج: عن أبيه ، وعنه أبو حصين الأسدى ؛ بحديث أن النبى ﷺ مر بحائط فأعجبه فقال : « لمن هذا ؟ » فقلت : لى .. الحديث . ابن رافع هذا اسمه رِفَاعَة . ثم رواه أبو حصين ، عن عَبَاية بن رِفَاعة ، عن جده رافع ؛ فاختلف عليه فيه . (فه) [١٩١٧]

٩٢٤١ – ابـن رافع : عن جابر . وعنه هشام بن عروة . هو عبيد الله بن عبد الرحمن بن رافع . (ن) [٤٣٣٤]

٩٢٤٢ – ابـن أبى رافع : عن عبد الله بن جعفر . وعنه حماد بن سلمة . هو عبد الرحمن بن أبى رافع . (ت . ن) [٣٨٦٧]

٩٢٤٣ – ابـن أبى ربيعة : عن حفصة . وعنه ابن أبى الجعد . هو الحارث بن عبد الله بن أبى ربيعة . (ن) [١٠٢٤]

٩٢٤٤ – ابـن أبى ربيعة : عن عبد الله بن عمرو . وعنه مُطَرِّف . لعله الذى قبله . (ن)

٩٢٣٩ – تقريب (٦٩١) وفيه : « عن أبيه ، فى النهى عن المزارعة . له ولدان ؛ هرير ، وعباية ، تقدما » . تهذيب الكمال رقم (٧٧٢٦) (٣٤/٤٤٠)

٩٢٤٠ – تعجيل المنفعة ص (٣٤٩) رقم (١٤٥١) وفيه : هو عباية بن رفاعة المخرج له فى الكتب ، نسب إلى جده ، والمراد بأبيه فى هذه الرواية جده . والله أعلم .

٩٢٤١ – تهذيب الكمال . (٣٤/٤٤٠)

٩٢٤٢ – تهذيب الكمال . (٣٤/٤٤٠) وفيه : عن عبد الله بن جعفر فى التختم فى اليمين .

٩٢٤٣ – تهذيب الكمال . (٣٤/٤٤١)

– تقريب (٦٩١) وفيه : « هو الحارث بن عبد الله المخزومى ، وهو الذى يروى عن عبد الله ابن عمرو بن العاص ، فى غالب الظن »

٩٢٤٤ – تهذيب الكمال رقم (٧٧٢٧) (٣٤/٤٤١)

٩٢٤٥ – ابـن الرسيم : عن أبيه : أنه وفد على النبى ﷺ فسأله عن الأشربة فى الظُّرُوف . وعنه يحيى بن غَسَّان التيمى . (أ)

٩٢٤٦ – ابـن زيد : عن ابن سِيلَان . هو محمد بن زيد بن المهاجر بن قُنْفُذ . (د) [٦٠١٧]

٩٢٤٧ – / ابـن السَّاعِدِىّ المالكى . قال : استعملنى عمر على الصدقة . هو عبد الله بن السَّعْدِى . (أ) [٣٣٢٤] ٢٧٥/أ

٩٢٤٨ – ابـن سَخْبَرَة : عن القاسم . وعنه حَمَّاد بن سَلَمَة . قيل : هو عيسى ابن ميمون . (ن) [٥٣٤٦]

٩٢٤٩ – ابـنٌ لسعد بن عُبَادَة . قال : وجدنا فى كتاب سعد . وعنه ربيعة بن أبى عبد الرحمن . كان لسعد من الولد ؛ قيس ، وسعيد ، وإسحاق . (ت)

٩٢٥٠ – ابـنٌ لسعد بن أبى وقاص : سمعنى أبى ، وأنا أقول ... وعنه أبو نَعَامة الحَنَفِىّ . (د)

٩٢٤٥ – تعجيل المنفعة ، ص (٣٤٩) رقم (١٤٥٢) قال ابن حجر : وقع فى بعض طرق حديثه ما يرشد إلى أن اسمه غسان ، وهى رواية عبد العزيز بن مسلم ، عن يحيى بن الحارث ، عن يحيى بن غسان ، عن الرسيم . وقد تقدم شئ من ذلك فى ترجمة يحيى بن غسان . وقال أبو على بن السكن فى ترجمة الرسيم : إسناده مجهول – الإكمال رقم (١٢٢٤)

ابن رجاء ؛ اثنان : عبد الله المكى ، وعبد الله البصرى .

ابن أبى رجاء ؛ اثنان : أحمد الهروى ، وأحمد بن محمد المِصِّيصى .

ابن رقيش : هو سعيد بن عبد الرحمن (د) .

٩٢٤٦ – تهذيب الكمال . (٤٤٣/٣٤)

٩٢٤٧ – من رجال التهذيب .

٩٢٤٨ – تهذيب الكمال (٤٤٤/٣٤) وفيه : عن القاسم ، عن عائشة : « أعظم النساء بركة أيسرهن مؤنة » .

٩٢٤٩ – تقريب (٦٩٣) وفيه : « هو عمرو بن شرحبيل بن سعيد بن سعد ؛ نسب لجده الأعلى »

– تهذيب الكمال رقم (٧٧٣٠) (٤٤٥/٣٤)

٩٢٥٠ – تقريب (٦٩٣) وفيه : « يحتمل أن يكون مصعبا » – تهذيب الكمال رقم (٧٧٣١) (٤٤٥/٣٤)

٩٢٥١ – ابـن سفيان : عن عبد الله بن السائب . وعنه محمد بن عَبَّاد . هو أبو سَلَمَة بن سفيان . (ن) [٣٣٣٥] و [٨٤٢١]

٩٢٥٢ – ابـن سفينة : عن مولاته أم سلمة . وعنه عمر بن كثير بن أفلح . كان لسفينة إبراهيم ، وعمر ، وعبد الرحمن . (أ . م)

٩٢٥٣ – ابـن سلمة بن الأكوع : عن أبيه . وعنه أبو العُمَيْس . هو إياس بن سلمة . (د) [٥٧٥]

٩٢٥٤ – ابـن لسلمة بن الأكوع : عن أبيه : لما كان يوم خيبر ... هو إياس أيضًا . (م . د . ن) [٥٧٥]

٩٢٥٥ – ابن سليمان بن الغَسِيل : عن عكرمة . وعنه وكيع . هو عبد الرحمن ابن سليمان . (أ) [٣٨٩٦]

٩٢٥٦ – ابـن سليمان بن يَسَار : عن أبيه . وعنه عبد الله بن أبي لبيد . هو عبد الله بن سليمان . (فع)

٩٢٥٧ – ابـن سَمُرة بن جُنْدَب : عن أبيه . وعنه نُعَيْم بن أبي هند . هو سليمان بن سمرة . (هـ) [٢٥٣٢]

٩٢٥١ – تهذيب الكمال . (٤٤٦/٣٤)

٩٢٥٢ – تقريب (٦٩٣) وفيه : « جزم ابن منده بأنه عمر » .

– تهذيب الكمال رقم (٧٧٣٢) (٤٤٦/٣٤)

٩٢٥٣ – تقريب (٦٩٣) وفيه : « هو إياس فيما يظهر » .

– تهذيب الكمال . (٤٤٧/٣٤)

٩٢٥٤ – تهذيب الكمال . (٤٤٨/٣٤)

٩٢٥٥ – الإكمال رقم (١٢٢٦) وفيه : هو عبد الرحمن بن سليمان من رجال الصحيحين .

٩٢٥٦ – تعجيل المنفعة ص (٣٤٩) رقم (١٤٥٣)

٩٢٥٧ – تهذيب الكمال رقم (٧٧٣٣) (٤٤٨/٣٤)

٩٢٥٨ – ابـن السِّمْط : عن عمر ، وعُبَادَة بن الصَّامِت . وعنه جبير بن نُفَيْر ، وغيره . (أ)

٩٢٥٩ – ابـن سَنْدَر : عن رجل منهم ، من أسلم . وعنه الزهرى . قال أبو حاتم : سَنْدَر أبو الأسود ؛ له صحبة . روى عنه ابنه عبد الله . (ن)

٩٢٦٠ – ابـن أبى سُوَيْد : عن عمر بن عبد العزيز ، وعنه إبراهيم بن مَيْسَرة . هو محمد بن أبى سويد . (ت) [٦٠٦٢]

٩٢٦١ – ابـن سِيلَان : عن أبى هريرة . وعنه ابن زيد . قيل : اسمه عبد الله ، وقيل : عيسى . (د) [٥٣١٤]

٩٢٦٢ – ابـن الشِّخِّير : عن أبيه . وعنه عبد الكريم بن رشيد . قال حماد بن زيد : هو مُطَرِّف بن عبد الله . (ن) [٦٦٧٦]

٩٢٦٣ – ابـن شَرَاحيل بن بلال الخَوْلَانِىّ : عن أبيه ، عن ابن عمر . وعنه طياف الإسكندرانى . (أ)

٩٢٦٤ – ابـن أبى الشماخ الأَزْدِىّ : عن ابن عم له ، عن النبى ﷺ . وعنه السائب بن حُبَيش . كذا وقع فى بعض النسخ ؛ والصواب أبو الشماخ ، كما تقدم فى الكنى . (أ)

٩٢٥٨ – تقريب (٦٩٣) وفيه : « هو شُرَحبيل ، وابن السمط أيضًا ثابت ، ويزيد » .
– تهذيب الكمال . (٤٤٩/٣٤)

٩٢٥٩ – تهذيب الكمال رقم (٧٧٣٤) (٤٤٩/٣٤)

٩٢٦٠ – تهذيب الكمال . (٤٥٠/٣٤)

٩٢٦١ – تهذيب الكمال . (٤٥٠/٣٤) وفيه : فى ترجمة جابر بن سيلان ، وعبد ربه بن سيلان .

٩٢٦٢ – تهذيب الكمال . (٤٥١/٣٤)

٩٢٦٣ – تعجيل المنفعة ص (٣٤٩) رقم (١٤٥٤) وفيه « طباق » وهو خطأ ، وقد تبعه طابع الإكمال . أما النسخة المحققة (نسخة عبد الله سُرور) ففيها الصواب « طياف » .
– الإكمال رقم (١٢٢٨)

٩٢٦٤ – تعجيل المنفعة ص (٣٤٩) رقم (١٤٥٥) ولم أجده فى الإكمال . وانظر : المسند (٥/ ٣١٥) رقم (١٥٦٥١) و(٣٩٧/٥) رقم (١٥٩٤١)

٩٢٦٥ – ابـن أبي صعصعة : عن أبيه ، عن أبي سعيد . وعنه ابن عُيَيْنَة ؛ وأخطأ فيه ، فقال : حدثني ابن أبي صعصعة عبد الله بن عبد الرحمن ، عن أبيه . قال عبد الله بن أحمد ، عن أبيه : وسفيان يخطئ في اسمه . والصواب : عبد الرحمن بن عبد الله بن عبد الرحمن بن أبي صعصعة المازني . قلت : كذا تقدم في موضعه . (أ) [٣٩٢٦]

٩٢٦٦ – ابـن أبي الصُّعَيْر : أن النبي ﷺ أشرف على قتلى أحد فقال : شهدت على هؤلاء فَزَمِّلُوهم بدمائهم . وعنه الزهري . هو عبد الله بن ثعلبة بن صُعَير . (فع) [٣٢١٠]

٩٢٦٧ – ابـن الصِّمَّة . قال : مررت على النبي ﷺ ، وهو بتوك ، فسلمت عليه ، فلم يَرُدّ . وعنه الأعرج . (فع)

٩٢٦٨ – ابـن صفوان . قال : أخذت أرنبين فذبحتهما بمَرْوَة . وعنه الشعبي . هو محمد بن صفوان . (ن) [٦٠٨١]

٩٢٦٩ – ابـن صفوان : عن كَلَدَة بن الحَنْبَل . هو أمية بن صفوان بن أمية . (د) [٥٣٧]

٩٢٧٠ – ابـن أبي صَفِيَّة الكوفي : أنه حَضَر شريحا « قضى باليمين مع الشاهد » . وعنه أبو الزِّنَاد . قال أبو حاتم : عثمان بن أبي صفية ، كوفي ، أرسل عن ابن عباس . وعنه صالح بن حَيّ ، وفُضَيْل بن غَزْوان . (ن)

٩٢٦٥ – تهذيب الكمال . (٤٥٢/٣٤) وفيه : هو عبد الله بن عبد الرحمن بن أبي صعصعة ، وابناه ؛ محمد ، وعبد الرحمن – الإكمال رقم (١٢٢٩)

٩٢٦٦ – تهذيب الكمال . (٤٥٢/٣٤)

٩٢٦٧ – تعجيل المنفعة ص (٣٥٠) رقم (١٤٥٦)

٩٢٦٨ – تهذيب الكمال . (٤٥٢/٣٤) وفيه : (د.س.ق)

٩٢٦٩ – تهذيب الكمال . (٤٥٢/٣٤)

٩٢٧٠ – تقريب (٨٤٧٢/٦٩٤) وفيه : « مستور . من السادسة . ويقال : هو عثمان بن أبي صفية الكوفي ، ولا يثبت » . تهذيب الكمال رقم (٧٧٣٦) (٤٥٣/٣٤)

٩٢٧١ – ابـن الصَّلْت : عن عبد الرحمن بن أبى الزِّنَـــــاد . هو محمد ابن الصلت الأَسَدِىّ . (هـ) [٦٠٨٢]

٩٢٧٢ – ابـن صُهْبَان : عن العباس . وعنه معاذ بن محمد . يحتمل أن يكون عُقْبَة بن صُهْبَان . (هـ) [٤٦٥٨]

٩٢٧٣ – ابـن ضمرة بن سعيد : عن جدته ، عن امرأة من نسائهم ، وكانت صَلَّت القِبلَتَيْن ، قالت : دخل على رسول الله ﷺ فقال : « اخْتَضِبِى ...» الحديث . (أ)

٩٢٧٤ – ابـن أبى طلحة : عن أبيه . وعنه الزهرى . لعله عبد الله بن أبى طلحة . (ن) [٣٣٧٧]

٩٢٧٥ – / ابـن عابس الجُهَنِىّ : عن النبى ﷺ فى التعوذ . وعنه أبو عبد الله شيخ لمحمد بن إبراهيم التَّيْمِىّ . (ن) ٢٧٥/ب

٩٢٧١ – تهذيب الكمال . (٤٥٣/٣٤)

٩٢٧٢ – تقريب (٨٤٧٣/٦٩٤) وفيه : « عن العباس بن عبد المطلب . اسمه عقبه ، فيما أظن ؛ فإن كان فروايته منقطعة ، وإلا فمجهول . من الثانية » .

– تهذيب الكمال رقم (٧٧٣٧) (٤٥٣/٣٤)

٩٢٧٣ – تعجيل المنفعة ص (٣٥٠) رقم (١٤٥٧) وفيه : « وعنه محمد بن إسحاق » قال ابن حجر : كذا وقع فى نسخة . وفى النسخ المعتمدة محمد بن إسحاق ، عن ضمرة بن سعيد ، ليس فيه « ابن » ، وهو الصواب . أقول : فى النسخة التى بين أيدينا « ابن ضمرة » . المسند (١٠/ ٤١٠ . ٤١١/رقم ٢٧٥٣٤) – الإكمال رقم (١٢٣٠)

ابن أبى الضيف (هـ) هو محمد .

٩٢٧٤ – تقريب : (٦٩٥) وفيه : « هو إسحاق بن عبد الله بن أبى طلحة ، وله أخ اسمه إسماعيل . وروى الزهرى عن ابن أبى طلحة ، عن أبيه ، فى الوضوء ، فكأنه عبد الله والد إسحاق » .

– تهذيب الكمال . (٤٥٤/٣٤)

٩٢٧٥ – تهذيب الكمال رقم (٧٧٣٨) (٤٥٥/٣٤) . وفيه : عن النبى – ﷺ – فى التعوذ بالمعوذتين .

٩٢٧٦ – ابـن عامـــر : عن عبد الله بن عمرو . وعنه « د » ، وقال : هو عبد الرحمن . وقال غيره : عبيد أخو عروة . (د) [٣٩١٨]

٩٢٧٧ – ابـن عباد ؛ رجل من عبد القـــيس : عن سمرة . هو ثعلبة . (ن) [٨٣٥]

٩٢٧٨ – ابـن عبد الله بن أنيس : عن أبيه . وعنه محمد بن ابراهيم التيمى . لعله ضَمْرَة ، أو أخوه عمرو . (د)

٩٢٧٩ – ابـن عبد الله بن أنيس : عن أبيه . وعنه محمد بن جعفر بن الزُّبَيْر . (أ . د)

٩٢٨٠ – ابـن عبد الله بن بُسْر المازِنىّ : عن أبيه . وعنه يزيد بن حمير ، ومعاوية بن صالح . هو يحيى بن عبد الله بن بُسْر . (أ . ن)

٩٢٨١ – ابـن عبد الله بن ربيعة : عن عائشة . وعنه الزهرى مقرونا بغيره . (ن)

٩٢٨٢ – ابـنٌ لعبد الله بن عمر : أنه سُئل عن شئ . هو القاسـم بن عبيد الله ابن عبد الله بن عمر . (م) [٥٤٩١]

٩٢٨٣ – ابـن عبد الله بن كـــعب بن مالك : عن أبيه . عنه الزهرى . هو عبد الرحمن . (ن) [٣٩٣٢]

٩٢٧٦ – تهذيب الكمال . (٤٥٥/٣٤)
٩٢٧٧ – تهذيب الكمال . (٤٥٦/٣٤)
٩٢٧٨ – تهذيب الكمال . (٤٥٦/٣٤)
٩٢٧٩ – تهذيب الكمال رقم (٧٧٣٩) (٤٥٦/٣٤)
٩٢٨٠ – تقريب (٨٤٧٥/٦٩٥) وفيه : « ابن عبد الله بن بُسْر ، لا يعرف ولا يسمى : من الخامسة » . تهذيب الكمال رقم (٧٧٤٠) (٤٥٧/٣٤) ولم يسمه المزى أيضًا .
٩٢٨١ – تقريب (٦٩٥) وفيه : « هو أبو عائذ الله المتقدم فى الكنى » .
– تهذيب الكمال رقم (٧٧٤١) (٤٥٨/٣٤)
٩٢٨٢ – تهذيب الكمال . (٤٥٨/٣٤) (مق)
٩٢٨٣ – تهذيب الكمال . (٤٥٨/٣٤)

٩٢٨٤ – ابـنٌ لعبد الله بن مُغَفَّل : عن أبيه . وعنه أبو نَعَامَة الحنفى . هو يزيد ابن عبد الله . (ت . ن . هـ) [٧٧٠٧]

٩٢٨٥ – ابـن عبد الله : عن عائشة : أن النبى ﷺ كان يرسل ثيابه . هو خُبَيْب بن عبد الله بن الزبير . (ن) [١٦٦٥]

٩٢٨٦ – ابـن عبد الرحمن بن أَبْـــزَى : عن أبيه . اسمه سعيد [1] . (أ) [٢٣١٥]

٩٢٨٧ – ابـن عبد خير : عن أبيه ، عن على وعنه أبو السَّوْدَاء اسمه المسيَّب . (فع . عب) [٦٦٤٧]

٩٢٨٨ – ابـن عبس ؛ رجل أدرك الجاهلية ، قال : « كنت أسوق لنا بقرة » .. الحديث . روى عنه مجاهد . (أ)

٩٢٨٩ – ابـن عبيد : عن أبيه ، وابن عمر . وعنه أبو الهُذَيْل بن بلال . (أ)

٩٢٩٠ – ابـن أبى عَتَّاب : عن أبى سلمة بن عبد الرحمن ، عن عائشة

٩٢٨٤ – تهذيب الكمال . (٤٥٨/٣٤)

٩٢٨٥ – تهذيب الكمال . (٤٥٩/٣٤)

٩٢٨٦ – تهذيب الكمال . (٤٥٩/٣٤) وفيه : كان له ابنان ؛ سعيد ، وعبد الله ، ولم يحدد . وكذلك فعل ابن حجر فى التقريب ، وإن كان قال : سعيد أشهر . (ص ٦٩٥)

(١) فى الأصل : « معبد » ، وفى الهامش بخط آخر : صوابه « سعيد » . وهو ما أثبتناه . والله أعلم – الإكمال رقم (١٢٣١)

٩٢٨٧ – تهذيب الكمال . (٤٥٩/٣٤)

٩٢٨٨ – تعجيل المنفعة ص (٣٥٠) رقم (١٤٥٨) .

– الإكمال رقم (١١٣٢) والمسند (٢٦٩/٥ / رقم ١٥٤٦٢) .

٩٢٨٩ – تعجيل المنفعة ص (٣٥٠) رقم (١٤٥٩) وفيه : هو عبد الله بن عبيد بن عمير .

ابن عبيد بن عمير (ت) هو عبد الله .

ابن عبيدة بن نشيط (خ) هو عبد الله بن عبيدة الرَّيَذِىّ .

٩٢٩٠ – تهذيب الكمال (٤٦١/٣٤) وما هنا أكثر مما فيه .

بحديث : « كان النبى ﷺ إذا صلى ركعتى الفجر ، فإن كنت مستيقظة حدثنى » . هو عبد الرحمن بن أبى عَتَّاب . وقيل : زيد بن أبى عَتَّاب ، والأول أظهر . (م . د) [٣٩٥٢]

٩٢٩١ – ابن عتبان ، أو عتبان الأنصارى : عن النبى ﷺ بحديث « الماءُ من الماء » . رواه المطلب بن عبد الله . هكذا بالشك . وعتبان قد تقدم . وابن عتبان لا يُعْرَف فى الصحابة . (أ)

٩٢٩٢ – ابن أبى عَتِيق : عن أبيه ، عن أبى بكر الصديق . وعنه حَمَّاد ابن سَلَمَة . هو محمد بن عبد الله بن أبى عَتِيق . (أ) [٦١٥١]

٩٢٩٣ – ابن أبى عَتِيق : عن عائشة بحديث : « السِّوَاك مَطْهَرَة للفم » . وعنه ابن إسحاق . هو عبد الرحمن بن عبد الله بن أبى عتيق . (فع) [٣٩٢٩]

٩٢٩٤ – ابن عَجْلان : عن بكير بن عبد الله . هو محمد بن عَجْلان العابد . (أ) [٦٢٤٣]

٨٢٩٥ – ابن لعدِىّ بن عَدِىّ الكِنْدِىّ : عن عمر بن عبد العزيز فى الخراج وعنه عيسى بن يونس . (د)

٩٢٩١ – الإكمال رقم (١٢٣٤) وقال : « وعتبان له ترجمة فى التهذيب ، وابن عتبان لا يعرف ، ولا ذكر فى الصحابة » .

٩٢٩٢ – تهذيب الكمال . (٤٦١/٣٤) وفيه : « محمد بن عبد الله بن أبى عتيق ، وأخوه عبد الرحمن » – الإكمال رقم (١٢٣٦)

وقال ابن حجر فى التقريب (٦٩٦) : « هو عبد الله بن محمد بن عبد الرحمن بن أبى عتيق ، وأبو عتيق كنية محمد ، ويعرف بها أيضًا ابناه ؛ محمد ، وعبد الرحمن ولدا عبد الله المذكور » .

٩٢٩٣ – هو من رجال التهذيب ، وانظر : التعليق السابق .

٩٢٩٤ – هو من رجال التهذيب – الإكمال رقم (١٢٣٧) .

٩٢٩٥ – تقريب (٨٤٨٠/٦٩٦) وفيه : « لم يسم ، ولا يُعْرَف حاله . من السادسة » .

– تهذيب الكمال رقم (٧٧٤٥) (٤٦١/٣٤)

ابن أبى عدى : هو محمد بن إبراهيم – تقدم [٥٨٣١]

٩٢٩٦ – ابـــن عصام المُزَنِيّ : عن أبيه . وعنه عبد الملك بن نَوْفَل بن مُسَاحِق . (فع . أ . د . ت . ن)

٩٢٩٧ – ابـن لعطاء بن أبي رباح : عن أبيه . وعنه أبو فَرْوَة الجَزَرِيّ . لعله يعقوب بن عطاء ، أو أخ له . (ت) [٧٧٩٠]

٩٢٩٨ – ابـــن عطاء : عن عكرمة . وعنه ابن جُرَيْج . هو عُمَر بن عطاء بن وَرَّاز . (هـ) [٤٩٦٠]

٩٢٩٩ – ابـــن عم أبي عَقيل زُهْرَة بن معبد التيمي : عن عقبة بن عامر ، عن عمر . وعنه ابن عمه أبو عقيل . (أ)

٩٣٠٠ – ابـن أبي عمَّار : عن جابر . وعنه عبيد الله بن عبيد بن عمير . هو عبد الرحمن بن عبد الله بن أبي عمار . (م . ٤) . (فع) [٣٩٣٠]

٩٣٠١ – ابـــن عمر بن أبي سَلَمَة : عن أبيه . وعنه ثابت البُـــنَانِـيّ . لعله عبد الرحمن بن محمد بن عمر . (د . ن)

٩٢٩٦ – تقريب (٨٤٨١/٦٩٦) وفيه : « لا يُعْرَف حاله ، قيل : اسمه عبد الرحمن ، وقيل : عبد الله . من الثالثة » . تهذيب الكمال رقم (٧٧٤٦) (٤٦٢/٣٤)

٩٢٩٧ – تقريب (٨٤٨٢/٦٩٦) وفيه « كأنه يعقوب ، وإلا فمجهول . من السابعة » .

– تهذيب الكمال رقم (٧٧٤٧)

٩٢٩٨ – تقريب (٦٩٦) وفيه : « عن عكرمة ، في الزاد والراحلة » .

– تهذيب الكمال . (٤٦٢/٣٤)

٩٢٩٩ – الإكمال رقم (١٢٣٨)

في حاشية المخطوط بخط أظنه خط ابن المحب مايلي : فات المصنف .

ابن عقيل : عن محمد بن الحنفية (د) في باب فرض الوضوء منه (أي من أبي داود) .

٩٣٠٠ – تهذيب الكمال . (٤٦٣/٣٤)

٩٣٠١ – تقريب (٨٤٨٣/٦٩٦) وفيه : « قيل : اسمه محمد : وهو « مقبول . من السادسة » .

– تهذيب الكمال رقم (٧٧٤٨) (٤٦٤/٣٤)

٩٣٠٢ – ابـن أبى عَمْرَة الأنصارى : عن زيد بن خالد الجُهَنِىّ . وعنه عبد الله ابن عمرو بن عثمان – كذا وقع فى رواية القَعْنَبِىّ . وابن عفير ، وابن بُكَيْر . وفى رواية : ابن عَمْرَة . وهو الصواب . وقد تقدم . (ك) [٨٧٤٤]

٩٣٠٣ – ابـن أبى عَمِيرَة : عن النبى ﷺ . وعنه جُبَيْر بن نُفَيْر . لعله محمد ، أو أخوه عبد الرحمن . (ن) [٦٣٠٤] و [٣٩٧٩]

٢٧٦/أ **٩٣٠٤ – / ابـن العلاء بن الحَضْرَمِىّ** : عن أبيه . وعنه محمد بن سيرين . (أ . د)

٩٣٠٥ – ابـن عُلاَثَة : عن مَسْلَمَة الجُهَنِىّ . وعنه حماد بن خالد . هو محمد ابن عبد الله . (أ) [٦١٤٣]

٩٣٠٦ – ابـن الفِرَاسِىّ : عن النبى ﷺ ، وقيل : عن أبيه ، عن النبى ﷺ . وعنه مسلم بن مَخْشِىّ . (أ . د . ن . هـ)

٩٣٠٧ – ابـن فلان : عن سعيد المقبرى . وعنه ابن وهب . هو عبد الله بن زياد بن سَمْعَان . قاله الكَلاَبَاذِىّ . (خ)

٩٣٠٢ – تهذيب الكمال . (٤٦٤/٣٤) وفيه : هو أبو الرجال محمد بن عبد الرحمن الأنصارى ، وعَمْرَة أمه .

٩٣٠٣ – هذه الترجمة جعلها المزى وابن حجر اثنين : تقريب (٦٩٧) وقال : « ابن أبى عَمِيرَة صحابى ، روى عنه جبير بن نفير (س) . وابن أبى عميرة آخر اسمه محمد كأنه أخو الذى قبله » .

– تهذيب الكمال رقم (٧٧٤٩) (٤٦٤/٣٤ . ٤٦٥)

٩٣٠٤ – تقريب (٨٤٨٤/٦٩٧) وفيه : « مقبول . من الثالثة . وأظن اسمه عبد الله » .

– تهذيب الكمال رقم (٧٧٥٠) (٤٦٥/٣٤)

٩٣٠٥ – تهذيب الكمال . (٤٦٦/٣٤) – الإكمال رقم (١٢٣٩)

٩٣٠٦ – تقريب (٨٤٨٥/٦٩٨) وفيه : « لا يعرف اسمه »

– تهذيب الكمال رقم (٧٧٥١) (٤٦٧/٣٤)

٩٣٠٧ – تقريب (٦٩٨) وفيه : « عن سعيد المقبرى مقرونًا ، قيل : هو عبد الله بن سمعان » .

– تهذيب الكمال . (٤٦٨/٣٤)

٩٣٠٨ – ابـن قابوس بن أبى ظبيان الجنبى : عن أبيه ، عن جده . (أ)

٩٣٠٩ – ابـن قارب : عن أبيه . وعنه إبراهيـم بن ميسرة . هو عبد الله ابن قارب . (أ)

٩٣١٠ – ابـن القبطية : عن جابر بن سَمُرَة . وعنه مسـعر . هو عبيد الله ابن القبطيَّة . (فع) [٤٣٥٤]

٩٣١١ – ابـنٌ لقبيصة بن ذُؤَيْب : عن أبيه . وعنه أسامه بن زيد . لعله إسحاق أو أخوه . (د) [٣٦١]

٩٣١٢ – ابـن أبى قتادة : عن أبيه . هو عبد الله بن أبى قتادة الأنصارى . (فع) [٣٥٣٥]

٩٣١٣ – ابـن قُرَيْط الصَّدَفىّ : عن عائشة . وعنه سُوَيْد بن قيس . (أ)

٩٣١٤ – ابنـا قُرَيْظَة : أنهم عرضوا على النبى ﷺ زمن قريظة ، فمن كانت نبتت عانته قُتِل . رواه عنهما كثير بن السائب . (أ)

٩٣١٥ – ابـنٌ لقيس بن طِخْفَة : عن أبيه . وعنه يحيى بن أبى كثير . (ن)

٩٣٠٨ – تعجيل المنفعة ص (٣٥٠) رقم (١٤٦٢) – تهذيب الكمال رقم (١٢٤٠)

٩٣٠٩ – الإكمال رقم (٥٧٤) وقد حرف فيه فجعل « قارب » « قارظ » فى الموضعين . وفى طبعة عبد الله سُرور على الصواب . وانظر : المسند (١٠/٣٤٤) – رقم (٢٧٢٧٢) وفيه «قارب » . وفى التهذيب والتقريب « ابن قارظ » ، وربما كان غير هذا ، وربما كان هو . والله تعالى أعلم .

٩٣١٠ – تهذيب الكمال . (٣٤/٤٦٨)

٩٣١١ – تهذيب الكمال . (٣٤/٤٦٨)

٩٣١٢ – تهذيب الكمال . (٣٤/٤٦٩)

٩٣١٣ – تعجيل المنفعة ص (٣٥٠) رقم (١٤٦٣) وفيه : « قريظ » بالظاء خطأ ، وفى مخطوطه على الصواب – الإكمال رقم (١٢٤٢)

٩٣١٤ – تعجيل المنفعة ص (٣٥٠) رقم (١٤٦٤) وفيه : « أبناء قريظة » .

– الإكمال رقم (١٢٤٣)

ابن قسيط (فع) هو يزيد بن عبد الله .

٩٣١٥ – تقريب (٦٩٨) وفيه : « لا يعرف اسمه ، ذكر الخلاف فيه ، فى طخفة » . =

٩٣١٦ – ابـن أبى كَبْشَة الأَنْمَارِىّ : عن أبيه ، وأبى الدرداء . وعنه سالم بن أبى الجعد . قد روى عن أبى كبشة ابناه ، عبد الله ، ومحمد . (فه . هـ)

٩٣١٧ – ابـن كعب بن مالك : عن أبيه . وعنه سعد بن إبراهيم ، وغيره . هو عبد الرحمن بن كعب . (م . د . ن) [٤٠٠٠]

٩٣١٨ – ابـن كعب بن مالك : عن أبيه . وعنه الزهرى . هو عبد الرحمن بن عبد الله بن كعب . (ت) [٣٩٣٢]

٩٣١٩ – ابـن كعب بن مـالك : عن أبيه . وعنه عبد الرحمن بن سعد ابن زرارة . (ت . ن)

٩٣٢٠ – ابـن كعب بن مالك : عن أبيه . وعنه إسحاق بن يحيى . (ت)

٩٣٢١ – ابـن كعب بن مالك : عن أخيه ، وفى رواية عن أبيه (هـ) . وعنه نافع . (خ . هـ)

٩٣٢٢ – ابـن أبى ليلى ، قال : حدثنى أخى ، عن أبى ، عن على . هو محمد ابن عبد الرحمن بن أبى ليلى ، واسم أخيه عيسى . (أ) [٦١٨٧]

= – تهذيب الكمال رقم (٧٧٥٢) (٤٦٩/٣٤)

٩٣١٦ – تقريب (٨٤٨٦/٦٩٨) وفيه « مقبول . من الثالثة » .

– تهذيب الكمال رقم (٧٧٥٣) (٤٦٩/٣٤)

٩٣١٧ – تقريب (٥٢٣/٢) رقم (٥) وفيه : « فى لعق الأصابع ، هو عبد الرحمن ، وجاء بالشك عبد الله ، أو عبد الرحمن . وفى حديث : أرواح الشهداء . هو عبد الرحمن بن عبد الله بن كعب ، نسب لجده . وفى حديث : « ماذئبان جائعان » ، لم يُسَمَّ ، وهو أحد هذين . وكذا فى حديث : « من طلب العلم ...» و « أن امرأة ذبحت شاة بحجر ..» وقيل فى هذا الأخير : عن ابن كعب ، عن أخيه . والذى يظهر أنه عبد الرحمن بن كعب » – تهذيب الكمال . (٤٧٠/٣٤) (+ تم)

٩٣١٨ – تهذيب الكمال . (٤٧١/٣٤) – وانظر : التعليق السابق من التقريب .

٩٣١٩ – تهذيب الكمال . (٤٧١/٣٤) – وانظر : التعليق على رقم (٩٣١١)

٩٣٢٠ – تهذيب الكمال . (٤٧١/٣٤) – وانظر : التعليق على رقم (٩٣١١)

٩٣٢١ – تهذيب الكمال . (٤٧١/٣٤) – وانظر : التعليق على رقم (٩٣١١)

٩٣٢٢ – تهذيب الكمال . (٤٧٢/٣٤) =

٩٣٢٣ – ابـن أبى مَحذُورَة : عن أبيه . وعنه هُذَيْل بن بلال . هو عبد الملك . (أ) [٤٢١٨]

٩٣٢٤ – بعـض ولد محمد بن مسلمة الأنصارى : بقيت بقية من أهل خيبر . وعنه ابن إسحاق . (د)

٩٣٢٥ – ابـن مُحَيْرِيز : عن أبى سعيد الخدرى . وعنه محمد بن يحيى بن حَبَّان . هو عبد الله بن محيريز . (ك) [٣٦٠٠]

٩٣٢٦ – ابـن مُحـيصن ؛ شيخ من قريش ، سهمى : عن محمد بن قيس ابن مَخْرَمَة . وعنه سفيان . هو عمر بن عبد الرحمن بن مُحَيْصِن . (أ) [٤٩٤٩]

٩٣٢٧ – ابـن مُحَيِّصَة أحد بنى حارثة : عن أبيه ، أنه استأذن رسول الله ﷺ فى إجارة الحجام . هو حَرَام بن سعد بن مُحَيِّصَه . (ك) [١١٦٧]

٩٣٢٨ – ابـن مِرْبَع الأنصارى ، قيل : اسمه زيد ، وقيل : يزيـد . وقيل : عبد الله . صحابى ، روى حديثه عمرو بن دينار ، عن عمرو بن عبد الله بن صفوان ، عن يزيد بن شيبان قال : أتانا ابن مِرْبَع الأنصارى فقال : إنى رسولُ رسولِ الله إليكم . كونوا على مشاعركم هذه .. الحديث . هكذا رواه بهذا اللفظ ، وليس لابن مِرْبَع سواه . وقد أورده شيخنا فى حرف الزاى . وذِكْرُه هنا أَوْلى . والله أعـلم . (فع . أ . ٤)

= ابن ماجدة ، وقيل : أبو ماجدة ، وقيل : على بن ماجدة . . تقدم [٤٧٩٦]

٩٣٢٣ – الإكمال رقم (١٢٤٥)

٩٣٢٤ – تقريب (٨٤٨٧/٦٩٩) وفيه: « ابن محمد بن مسلمة ، شيخ محمد بن إسحق ، فى قصة غزوة خيبر لا يعرف ، ولم يسم : من الرابعة » – تهذيب الكمال رقم (٧٧٥٤) (٣٤/ ٤٧٣)

٩٣٢٥ – تهذيب الكمال . (٤٧٣/٣٤)

٩٣٢٦ – تهذيب الكمال . (٤٧٣/٣٤) – الإكمال . رقم (١٢٤٦)

٩٣٢٧ – تهذيب الكمال . (٤٧٣/٣٤)

٩٣٢٨ – تهذيب الكمال . (٤٧٣/٣٤) =

٩٣٢٩ – ابـن مسعدة ، صاحب الجيوش . قيل : اسمه عبد الله ، له صحبة ، ورواية . وعنه عثمان بن أبي سليمان . (أ)

٩٣٣٠ – ابـن مُعَانق ، أو أبو مُعَانِق : عن أبي مالك الأشعريّ وعنه يحيى بن أبي كثير ، هو عبد الله . (أ) [٣٦٢٣]

٩٣٣١ – ابـن أبي المُعَلَّى الأنصاري : عن أبيه . وعنه عبد الملك بن عُمَيْر . (أ . ت)

٩٣٣٢ – ابـن معن [1] **السعدى** : عن ابن مسعود ، وعنه أبو وائل . (أ)

٩٣٣٣ – ابـن المفضل : عن أبيه : هو يزيد بن عبد الله . (فه)

= – الإكمال رقم (١٢٤٧) وفيه : « وهذا الحديث رواه أصحاب السنن بهذا السند ، وهذا اللفظ » وقال : « وإيراده هنا أولى إذ قد جاء حديثه عن غير مسمى » .

٩٣٢٩ – تعجيل المنفعة ص (٣٥٠) رقم (١٤٦٥) وفيه : « ابن مسعدة الفزارى » .

– الإكمال رقم (١٢٤٨) وحديثه : « إنى قد بدنت ، فمن فاته ركوعى أدركه فى بطء قيامى » . (المسند) – الطبعة الميمنية ١٧٦/٤) .

● **ابن المُصَبِّح** ، أو أبو المصبح . . تقدم فى الكنى [٨٩٥٢]

● **ابن المُطَوِّس** . (أ . ٤) ويقال : أبو المطوس . تقدم [٨٩٥٩]

٩٣٣٠ – الإكمال رقم (١٢٥٠)

– تهذيب الكمال . (٤٧٥/٣٤) وفيه : هو عبد الله بن معانق .

٩٣٣١ – تقريب (٨٤٨٨/٧٠٠) وفيه : « لم يُسَمَّ ، ولا يُعْرَف : من الثالثة » .

– تهذيب الكمال رقم (٧٧٥٥) (٤٧٤/٣٤)

٩٣٣٢ – تعجيل ص (٣٥٠) رقم (١٤٦٨) وفيه : اسمه عن – الإكمال . رقم (١٢٥١)

(١) كذا فى المخطوط ، وفى مخطوطى الإكمال ، وقد أثبتها عبد الله سرور « معبز » ؛ لأنها مضبوطة كذلك فى بعض كتب ضبط الرواة ، وهى كذلك تقريبًا فى مخطوط التعجيل . أما فى مطبوع التعجيل : « ابن معبر » ، وتبعه دون تحقيق طابع الإكمال قلعجى . والله عز وجل أعلم .

٩٣٣٣ – لم أعثر عليه فى التعجيل ولا فى التهذيب .

ابن المفضل . (د) ، ويقال : أبو المفضل . . تقدم [٨٨١٧] . (تهذيب الكمال : ٣٤/ ٤٧٥)

٩٣٣٤ – ابـــن المُغِيرَة بن شُعْبَة : عن أبيه . وعنه بكر المُزَنِىّ . هو حمزة بن المغيرة . (د . ت . ن) [١٤٩٣]

٩٣٣٥ – ابـن مِكْرَز ، شامى . عن أبى هريرة . وعنه بُكَيْر بن الأَشَجّ . قيل : هو أيوب بن عبد الله بن مِكْرَز ، وقيل : يزيد بن مِكْرَز . (د) [٦٠٦]

٩٣٣٦ – / ابـن مِلْحَان القَيْسىّ : عن أبيه . وعنه أنس بن سيرين هو عبد الملك ٢٧٦/ب ابن قتادة بن مِلْحَان . (ن)

٩٣٣٧ – ابـن المنتفق القيسى . قيل : اسمه عبد الله . حديثه فى صفة النبى ﷺ . رواه محمد بن جحادة ، عن المغيرة بن عبد الله بن أبى عقيل اليشكرى ، عن أبيه ، عنه . (أ)

٩٣٣٨ – ابـن المُوَرِّع : عن على . وعنه الحكم : هو أبو محمد الهُذَلِىّ . تقدم فى الكنى [٨٩٠٤] . (أ)

٩٣٣٩ – ابـن موسى : عن أبيه ، وعن إسماعيل الصّبحى [(١)] . هو محمد بن موسى بن أَعْيَنَ . (ن) [٦٣٩٧]

٩٣٤٠ – ابـن هَزَّال بن يزيد الأَسْلَمِىّ : عن أبيه . وعنه محمد بن المنكدر . لعله نُعَيْم ، أو ابنه يزيد . (أ . ن) [٧١٤٦] و [٧٧٥٠]

٩٣٣٤ – تقريب (٧٠٠) وفيه : « عن أبيه فى مسح الناصية » – تهذيب الكمال . (٤٧٥/٣٤)

٩٣٣٥ – تهذيب الكمال . (٤٧٥/٣٤ . ٤٧٦)

٩٣٣٦ – تهذيب الكمال . (٤٧٦/٣٤) وفيه : عن أبيه فى صوم أيام البيض .

٩٣٣٧ – تعجيل المنفعة ص (٣٥٠) رقم (١٤٦٨) – الإكمال . رقم (١٢٥١)

٩٣٣٨ – الإكمال رقم (١٢٥٣)

٩٣٣٩ – تهذيب الكمال . (٤٧٨/٣٤)

(١) فى تهذيب الكمال : الصَّبِيحِىّ

ابن أبى نملة الأنصارى ، عن أبيه . هو نملة بن أبى نملة . . تقدم [٧١٦٠] .

٩٣٤٠ – تهذيب الكمال . (٤٨١/٣٤) وفيه : « عن أبيه فى قصة ماعز . ممن روى =

٩٣٤١ – ابـن لأبى وَاقِد اللَّيْثِىّ : عن أبيه . وعنه زيد بن أسلم . هو واقِد بن أبى واقِد . (أ . د) [٧٣٦٢]

٩٣٤٢ – ابـن وَعْلَة : عن ابن عباس . وعنه زيد بن أسلم .هو عبد الرحمن بن وَعْلَة . (فع . ك) [٤٠٥٣]

٩٣٤٣ – ابـن الوليد بن عُبَادَة بن الصامت : عن جده عُبَادَة . وعنه حَسَّان بن عطية . هو يحيى بن الوليد . (ن) [٧٦٢٩]

٩٣٤٤ – ابـن وَهْـب بن مُنَبِّه : عن أبيه . وعنه أبو بكر بن عَيَّاش . لعله عبد الله ، أو عبد الرحمن ، أو أيوب . (ت)

٩٣٤٥ – ابـن يَعْلَى بن أمية : عن أبيه . وعنه ابن جُـرَيج . والصحيح : ابن جريج ، عن عبد الحميد بن جُبَيْر بن شَيْبَة ، عنه . ولَعَلَّه صفوان بن يَعْلَى ، أو غيره . (د . ت . هـ) [٢٩١٠]

٩٣٤٦ – ابـن أخى أبى أيوب الأنصارى : عن عمه . وعنه يحيى بن جابر الطائى . قال شيخنا أبو الحجاج : إن لم يكن أبا سَورَة فلا أدرى من هو . (أ)

= هذه القصة عن هَزَّال ابنه نعيم بن هزال ، وابن ابنه يزيد بن نعيم »

● **ابن هلال** . (د) عن جـرير بن عبد الله : هو عبد الرحمن العبسى . [٤٠٤٩]

٩٣٤١ – تهذيب الكمال . (٤٨٢/٣٤)

٩٣٤٢ – تهذيب الكمال . (٤٨٢/٣٤)

٩٣٤٣ – تهذيب الكمال . (٤٨٢/٣٤)

٩٣٤٤ – تقريب (٧٠٢ / ٨٤٩١) وفيه : « مجهول ، من السادسة . وكان لوهب ثلاثة أولاد؛ عبد الله ، وعبد الرحمن ، وأيوب » .

– تهذيب الكمال رقم (٧٧٥٩) (٤٨٢/٣٤) وقال : تقدم عبد الله فى الأسماء .

٩٣٤٥ – تهذيب الكمال رقم (٧٧٦٠) (٤٨٤/٣٤)

٩٣٤٦ – تقريب (٨١٥٤/٦٤٧) وفيه : « ضعيف . من الثالثة » . [د . ت . هـ]

– تهذيب الكمال رقم (٧٤٢١) (٣٩٤/٣٣) وقال : روى له أبو داود ، ولم يسمه . (د . ت . ق)

٩٣٤٧ – ابـن أخى الحارث الأعور : عن عمه . وعنه أبو المختار الطائى . (ت)

٩٣٤٨ – ابـن أخى أبى زُهْم : عن عمه . وعنه الزهرى . (أ)

٩٣٤٩ – ابـن أخى عبد الله بن سَلَام : عن عمه . وعنه عبد الملك بن عُمَيْر . (ت . هـ)

٩٣٥٠ – ابـن أخى كَثير بن الصَّلْت : عن زيد بن ثابت . روى محمد بن سيرين ، عمن حدثه عنه . (ن)

٩٣٥١ – ابـن أخى زَيْنَب الثَّقَفِيَّة : عن زينب . وعنه عمرو بن الحارث بن المُصْطَلِق . (ت . ن . هـ)

٩٣٥٢ – ابـن أخى زينب الثقفية ، وقيل : **ابن أخت زينب** . (أ . د . هـ) ، عن زينب ، وهى امرأه عبد الله بن مسعود . وعنه يحيى بن الجزار . (أ)

٩٣٤٧ – تقريب (٨٤٩٢/٧٠٤) وفيه : « مجهول . من السادسة »

– تهذيب الكمال رقم (٧٧٦١) (٤٨٥/٣٤) (+ عس)

٩٣٤٨ – تقريب (٨٤٩٣/٧٠٤) وفيه : « مقبول . من شيوخ الزهرى . من السادسة » [بخ]

– تهذيب الكمال رقم (٧٧٦٢) (٤٨٥/٣٤) (بخ)

٩٣٤٩ – تقريب (٨٤٩٤/٧٠٤) وفيه : « مجهول . من الثالثة » .

– تهذيب الكمال رقم (٧٧٦٣) (٤٨٥/٣٤)

٩٣٥٠ – تقريب (٨٤٩٥/٧٠٤) وفيه « لا يعرف ، من الثالثة » .

– تهذيب الكمال رقم (٧٧٦٤) (٤٨٦/٣٤)

٩٣٥١ – تقريب (٨٤٩٦/٧٠٤) وفيه : « كأنه صحابى ، ولم أره مسمى » .

– تهذيب الكمال رقم (٧٧٦٥) (٤٨٦/٣٤)

٩٣٥٢ – تهذيب الكمال رقم (٧٧٦٦) (٤٨٦/٣٤)

٩٣٥٣ – ابن أخي صفية بنت حُيَيّ : عن صَفِيَّة . وعنه زوجته أم حبيبة بنت ذُؤَيْب المُزَنِيَّة . (د)

٩٣٥٤ – ابن أم الحكم أو ضُبَاعَة ابنتي الزبير : عن إحديهما . وعنه الفضل بن الحسن [1] . (د)

٩٣٥٥ – ابن أم هانئ : عن أم هانئ . وعنه سِمَاك بن حَرْب . هو هارون . (ت . ن) [٧٢٢١]

* * *

٩٣٥٣ – تقريب (٨٤٩٧/٧٠٤) وفيه : « لا يعرف . من الثالثة » .
- تهذيب الكمال رقم (٧٧٦٧) (٤٨٧/٣٤)

٩٣٥٤ – تقريب (٨٤٩٨/٧٠٤) وفيه : « لا يعرف . من الثالثة » .
- تهذيب الكمال رقم (٧٧٦٨)

(١) في تهذيب الكمال : الفضل بن موسى الصَّمْرِيّ .

٩٣٥٥ – تهذيب الكمال . (٤٨٧/٣٤)

فصـــل : وممن اشتهر بالنسبة

إلى قبيلة أو بلدة أو صناعة أو

نحو ذلك

٩٣٥٦ – الأنصارى : جماعة ، منهم صحابى روى عنه عروة بن رويم . (د) اللخمى . قيل : إنه جابر . [٨٦٢] ومنهم محمد بن عبد الله . ومنهم إسحاق بن موسى . (د)

٩٣٥٧ – البَهْزِىّ : له صحبة . قيل : اسمه زيد بن كعب . وعنه عمير بن سلمة الضَّمْرِىّ ، وهو صاحب الظبى الحاقف ، . تقدم [1] فى الزاى . (ك . ن)

٩٣٥٨ – البَيَـــاضِىّ : صحابى : روى عنه أبو حازم التَّـــمَّار . اسمه فَرْوَة ابن عَمْرو ، من بنى بياضة بن عامر . (ك . أ . ن)

٩٣٥٩ – التميمى : جماعة ؛ منهم الذى يُحَدِّث عن ابن عباس بالتفسير . وعنه أبو إسحاق السَّبِيعى فقط . اسمه زيد ، وقيل : أَزْبِدَة . (د) [٢٨٣]

٩٣٥٦ – تهذيب الكمال . (٦/٣٥)

٩٣٥٧ – تهذيب الكمال . (٧/٣٥)

(١) لم يتقدم ، وإنما أحاله فى الأسماء إلى الأنساب . انظر ص (٥٤٣)

٩٣٥٨ – تهذيب الكمال . (٨/٣٥ . (+ عخ)

٩٣٥٩ – تهذيب الكمال . (٨/٣٥)

٩٣٦٠ – التنوخىّ ، رسول هرقل إلى النبى ﷺ : روى عنه سعيد بن أبى راشد . (أ)

٩٣٦١ – الحمصى : عن أبى طالب ، عن أبى ذر . مجهول . حدث عنه عبد الله بن أبى جعفر . (أ)

٩٣٦٢ – الحَنْظَلِىّ : عن شداد بن أَوْس . وعنه أبو العلاء بن الشِّخِّير . (أ)

٩٣٦٣ – الدَّيْلَمِىّ الحِمْيَرِىّ : أنه سأل رسول الله . وعنه مرثد بن عبد الله اليزنى . هو ديلم الجيشانى . تقدم . (أ) [١٧٩١]

٢٧٧/أ **٩٣٦٤ – / السعدِىّ** : عن أبيه ، أو عمه ، قال : رمقت النبى ﷺ فى صلاته . وعنه سعيد الجُرَيْرِىّ . مجهول ، عن مثله . (أ . د)

٩٣٦٥ – الطُّفَاوِىّ ؛ اثنان أحدهما : لا يعرف اسمه حدث « بحديث الطِّيب » عن أبى هريرة . وعنه أبو نَضْرَة العَبْدِىّ . والآخر : محمد بن عبد الرحمن البصرى . المتقدم . [٦١٩٦] . (د . ت . ن)

٩٣٦٦ – القيسى : عن النبى ﷺ فى الوضوء . وعنه عُمَارة بن عثمان ابن حُنَيْف . (ن)

٩٣٦٠ – تعجيل المنفعة ص (٣٥١) رقم (١٤٧١) – الإكمال . رقم (١٢٥٤)

٩٣٦١ – تعجيل المنفعة ص (٣٥١) رقم (١٤٧٢) – ولم أجده فى الإكمال .

٩٣٦٢ – تعجيل المنفعة ص (٣٥١) رقم (١٤٧٣) – الإكمال رقم (١٢٥٥)

٩٣٦٣ – الإكمال رقم (١٢٥٦)

الذُّبْحانىّ : عثمان بن نعيم الرعينى . (هـ) . تقدم [٤٥٤٩] .

٩٣٦٤ – تقريب (٨٤٩٩/٧٠٧) وفيه : « لا يعرف : ولم ينسم . من الثالثة » .

– تهذيب الكمال رقم (٧٧٦٩) (١٢/٣٥)

٩٣٦٥ – تقريب (٨٥٠٠/٧٠٨) وفيه : « شيخ لأبى نضرة ... من الثالثة » .

– تهذيب الكمال رقم (٧٧٧٠) (١٤/٣٥)

٩٣٦٦ – تقريب (٨٥٠١/٧١٠) وفيه « ويقال : هو عبد الرحمن بن أبى قراد » . =

٩٣٦٧ – المَخْـدَجِيّ : عن عبادة بن الصامت . وعنه عبد الله بن مُحَيْرِيز . قيل : اسمه رفيع ، وقيل : أبو رفيع . وقال ابن عبد البر : هو مجهول ، وصَحَّحَ حديثه في الوتر . (ك . أ . د . ن . هـ)

٩٣٦٨ – النَّجْـــرانى : عن ابن عمر . وعنه أبو إسحاق السبيعى . قال ابن معين وغيره : مجهول . (أ . د . هـ)

٩٣٦٩ – الـوَالِبِيّ ، صَدِيقٌ لمعاذ : عن معاذ . وعنه أبو حُصَيْنٍ . ومنهم على ابن ربيعة الوَالِبِيّ . المتقدم . [٤٧٤٧] . (أ)

* * *

= – تهذيب الكمال رقم (٧٧٧١) (١٩/٣٥)

٩٣٦٧ – تهذيب الكمال . (٢١/٣٥)

٩٣٦٨ – تقريب (٨٥٠٢/٧١٢) وفيه : « مجهول . من الرابعة » .

– تهذيب الكمال رقم (٧٧٧٢) (٢٥/٣٥)

٩٣٦٩ – الإكمال رقم (١٢٥٧)

– تهذيب الكمال . (٣٠/٣٥)

فصـــل

فى المبهمـــات

٩٣٧٠ – أبـــان بن عبد الله البجلى : عن عمومته ، عن جدهم صخر بن عيلة : أن قوما من بنى سليم فروا من أرضهم حين جاء الإسلام . ورواه أبان أيضا عن عمه عثمان بن أبى حازم ، عن أبيه ، عن صخر ؛ وكان صخر جد عثمان لأمه . وقد تقدموا . (أ)

٩٣٧١ – إبـــراهيم بن أَبى أَسِيد البَرَّاد : عن جده . لعله سالم بن عبد الله ، أو غيره . (أ . د)

٩٣٧٢ – إبـراهيم بن سعد الزهرى : عن بعض أهله ، عن أبيه ، عن طلق ، عن جابر : « اتقوا فورة العشاء » . (أ)

٩٣٧٣ – إبـراهيم بن عبد الأعلى عن جدته ، عن أبيها سويد بن حنظلة ، أنه وفد على النبى ﷺ . (أ)

٩٣٧٤ – إبـرهيم بن أبى عبلة : عن رجل ، عن واثِلة . هو الغَرِيف بن عباس ابن الديلمى . (ن)

٩٣٧٥ – إبراهيم بن مسلم الهجرى : عن رجل من بنى سوآه ، قال :

٩٣٧٠ – الإكمال رقم (١٢٥٨) و . (١٢٥٩) جعل قلعجى هذه الترجمة ترجمتين ، وهى واحدة كما هنا وكما فى طبعة عبد الله سرور المحققة .

٩٣٧١ – تقريب (٨٥٠٣/٧٣٠) وفيه : « لا يعرف . من الثالثة » . (+ بخ)

– تهذيب الكمال رقم (٧٧٧٣) (٦٤/٣٥)

٩٣٧٢ – الإكمال رقم (١٢٦٠)

٩٣٧٣ – الإكمال رقم (١٢٦١)

٩٣٧٤ – تهذيب الكمال . (٦٤/٣٥)

٩٣٧٥ – تعجيل المنفعة . (ص ٣٥١) رقم (١٤٧٦)

خرجت أريد مكة . فذكر أنه لقى بالقادسية رفقة فيها حذيفة ، وأبو موسى ؛ وهم صيام . (فه)

٩٣٧٦ – إبراهيم بن مهاجر : عن قائد السائب بن عبد الله ، عن السائب ، عن عائشة . (أ)

٩٣٧٧ – إبـراهيم بن ميمون : عن رجل من بنى الحارث ، عن رجل منهم يقال له : أيوب عن عبد الله بن عمرو فى التوبة . (أ)

٩٣٧٨ – إبـراهيم بن يزيد النخعى عن خاله ، عن ابن مسعود . خالُه الأسود ابن يزيد . (ن)

٩٣٧٩ – إبـراهيم النخعى أيضا : رُوِىَ عن إبراهيم ، عن الأسود ، عن عائشة . (ن)

٩٣٨٠ – أحمـد بن عَمرو بن السَّرْح : « رأيت فى كتاب خالى » . اسم خاله عبد الرحمن بن عبد الحميد . (د)

٩٣٧٦ – الإكمال رقم (١٢٦٢)

– تعجيل المنفعة . (ص) (٣٥١) رقم (١٤٧٧) قال ابن حجر : كذا وجد فى الأصل ، وهو خطأ ، والصواب : مجاهد ، عن قائد السائب . وإبراهيم بن مهاجر هو الراوى عن مجاهد كما هو فى المسند وغيره ، ثم إن هذه الترجمة ليست من شرط هذا الكتاب ، فإنها وقعت كذلك فى سنن أبى داود وغيره ، فهى لازمة للمزى وغيره ممن خرج رجال الستة ، لكنهم لم يذكروها ، فتوهم أنها ليست فى واحد من الستة ، فذكرت هنا . ثم إن الظاهر أن قائد السائب هو عبد الله بن السائب ، فقد روى عنه مجاهد ، وروى عن أبيه ، لكن صنيع المزى يقتضى أنه غيره ، حيث فرق بينهما فى ذكر شيوخ مجاهد ، وهذا موضع يحتاج إلى تحرير ، ولم أر من سبقنى إلى التنبيه على ذلك ، والله الموفق .

٩٣٧٧ – تعجيل المنفعة ص (٣٥١) رقم (١٤٧٨)

– الإكمال رقم (١٢٦٣) وفيه قول عبد الله بن عمرو : « من تاب قبل موته عامًا يتب عليه » .

٩٣٧٨ – تهذيب الكمال . (٦٤/٣٥)

٩٣٧٩ – تقريب (٧٣٠) وفيه : « قال : حُدِّثت أن النبى ﷺ كان ينام وهو جنب بعد أن يتوضأ ، قيل : هو عن الأسود ، عن ابن مسعود » – تهذيب الكمال . (٦٤/٣٥)

٩٣٨٠ – تهذيب الكمال . (٦٥/٣٥)

٩٣٨١ – أرطـاة بن المنذر : عن بعض أشياخ الجند ، عن المقدام بن مَعْدِى كَرِب بحديث : « النهى عن لَطْم خُدُود الدَّوَابّ » . (أ)

٩٣٨٢ – إسـحاق بن أخى أنس : عن رافع بن إسحاق . هو ابن عبد الله بن أبى طلحة . (أ)

٩٣٨٣ – إسـحاق بن عبد الله بن الحارث : عن عمه ، وأبى بكر بن زيد ، أنهما سمعا عُمَيْرًا مولى آبى اللحم ، قال : أقبلت مع سادتى أريد الهجرة ... الحديث . (أ)

٩٣٨٤ – إسـحاق بن عبد الله بن أبى طلحة : عن **امرأة عبد الله بن أبى طلحة** ، عن أبى قتادة . لعلها حميدة بنت عبيد بن رفاعة . (أ)

٩٣٨٥ – إسـماعيل بن إبراهيم : عن رجل من بنى سُلَيْم قال : خطب النبى ﷺ أمامة . لعله عباد بن سنان جد إسماعيل . (د)

٩٣٨٦ – إسـماعيل بن أمية : عن أعرابى ، عن أبى هريرة . الأعرابى : هو أبو اليسع . (د . ت)

٩٣٨٧ – إسـماعيل بن أمية عن رجل ، عن ابن عباس بحديث « أى الشراب أطيب » . (أ)

٩٣٨١ – تعجيل المنفعة ص (٣٥٢) رقم (١٤٧٩) – الإكمال رقم (١٢٦٤)

٩٣٨٢ – الإكمال رقم (١٢٦٥)

٩٣٨٣ – الإكمال رقم (١٢٦٦)

٩٣٨٤ – الإكمال رقم (١٢٦٧)

٩٣٨٥ – تقريب (٧٣٠) وقال : « هو عباد بن شيبان السلمى » .

٩٣٨٦ – تقريب (٨٥٠٤/٧٣٠) وفيه : « لا يعرف . من الثالثة » . وسماه يزيد بن عياض . أحد المـــتروكين : أبا اليسع ، وهو معدود فيمن لا يعرف » – تهذيب الكمال رقم (٧٧٧٤) (٦٥/٣٥)

٩٣٨٧ – ٩٣٨٨ – تعجيل المنفعة ص (٣٥٢) رقم (١٤٨١) وفيه : بحديث : أى الشراب أطيب ؟ قال : « الحلو البارد » وعنه الثـــقة ، أو عن مولى لهم ، عن ابن عمر – رضى الله عنهما – =

٩٣٨٨ – إسماعيل بن أمية . قال : أخبرنى الثقة أو من لا أتهم . عن ابن عمر : « آمِرُوا النساء فى بَناتِهن » . لعل هذا الثقة صالح بن عبد الله النحام [١] ، فهو راوى الحديث عن ابن عمر . (أ)

٩٣٨٩ – إسماعيل بن أبى أويس : عن أخيه . أخوه أبو بكر . (خ)

٩٣٩٠ – إسماعيل بن أبى خالد ، عن أخيه ، عن أبى موسى . روى إسماعيل عن إخوته الأربعة ؛ أشعث ، وسعيد ، وخالد ، والنعمان . (د . ن)

٩٣٩١ – إسماعيل بن أبى خالد أيضًا : عن أخيه ، عن أبى كاهل . . تقدم فى أبى كاهل . (ن . هـ) [٨٨٥٠]

٢٧٧/ب **٩٣٩٢ – / إسماعيل بن عَيَّاش** : عن رجل سماه ، عن محمد بن يوسف ، عن عمرو بن عثمان ، عن أبيه . الرجل أبو فروة ، ويقال : أبو قرة . (أ)

٩٣٩٣ – إسماعيل بن محمد بن سعد بن أبى وقاص عن مولى . [٢] لعمرو بن العاص ، أو لعبد الله بن عمرو ، عن عبد الله بن عمرو مرفوعًا : « صلاة أحدكم وهو قاعد ، مثل نصف صلاته وهو قائم » . (ك)

= بحديث : « آمروا النساء فى بناتهن » . قال . (فى الإكمال) : لعله صالح بن عبد الله بن الشحام ، فإنه رواه عن ابن عمر .

– الإكمال رقم (١٢٦٨ – ١٢٦٩)

(١) كذا فى الأصل ، والإكمال المحقق . (عبد الله سرور) ، وفى ذيل الكاشف كلها «النحام » . أما فى التعجيل : « الشحام » . والله تعالى أعلم .

٩٣٨٩ – تهذيب الكمال . (٦٥/٣٥)

٩٣٩٠ – تهذيب الكمال رقم (٧٧٧٥) (٦٥/٣٥)

٩٣٩١ – تهذيب الكمال . (٦٦/٣٥)

٩٣٩٢ – تعجيل ص (٣٥٢) ، رقم (١٤٨٢) وفيه : هو فروة أو أبو قرة [كذا فى مخطوط التعجيل على الصواب] – الإكمال رقم (١٢٧٠)

٩٣٩٣ – لم أجده فى التعجيل ، وانظر : الموطأ . (١٥٦/١ على تنوير الحوالك)

(٢) فى الأصل « عن مولاه لعمرو ...» ، وما أثبتناه من الموطأ ، وبه يستقيم المعنى ، والله تعالى أعلم .

٩٣٩٤ – الأسود بن قيس : عن رجل ، عن على فى الإمارة . (أ)

٩٣٩٥ – الأسود بن هلال عن رجل من بنى ثعلبة . هو ثعلبة بن زَهْدَم . (ن)

٩٣٩٦ – الأسود بن يزيد : أُتِىَ ابن مسعود فى رجل تزوج امرأة ، فمات عنها ولم يدخل بها . هو معقل بن سنان . (٤) [ن]

٩٣٩٧ – أشعث بن أبى الشعثاء : عن عمته . هى رُهْم بنت الأسود . (ن)

٩٣٩٨ – أشهب بن عبد العزيز : عن يحيى بن أيوب . **وذكر آخر** : عن عبد الله بن أبى بكر . الآخر هو عبد الله بن لَهِيعَة . (ن)

٩٣٩٩ – أنس بن مالك : عن أمه . هى أم سُلَيْم بنت مِلْحَان . (ن)

٩٤٠٠ – أيوب بن بشير العدوى : عن رجل من عَنَزَة . قيل : اسمه عبد الله . (د)

٩٣٩٤ – تعجيل المنفعة ص (٣٥٢) رقم (٤٨٣)

– الإكمال رقم (١٢٧١) وفيه : أن عليًا قال يوم الجمل : إن رسول الله – ﷺ – لم يعهد إلينا عَهْدًا نأخذ به فى الإمارة .

٩٣٩٥ – تهذيب الكمال . (٦٦/٣٥)

٩٣٩٦ – تهذيب الكمال . (٦٦/٣٥)

٩٣٩٧ – تهذيب الكمال . (٦٦/٣٥) + تم

٩٣٩٨ – تهذيب الكمال . (٦٦/٣٥) والحديث : عن ابن شهاب ، عن سالم ، عن أبيه ، عن حفصة : من لم يجمع الصيام قبل الفجر فلا صيام له .

٩٣٩٩ – تهذيب الكمال . (٦٧/٣٥)

٩٤٠٠ – تقريب (٨٥٠٥/٧٣٠) وفيه : « لا يعرف . من الثالثة » .

– تهذيب الكمال رقم (٧٧٧٦) (٦٧/٣٥)

٩٤٠١ – أيـوب السَّخْتِيَانىّ : حدثنا أبو قِلاَبَة ، **عن شيخ من بنى قشير** . هو أنس بن مالك القشيرى . (ن)

٩٤٠٢ – أيـوب أيضًا : عن رجل ، عن سعيد بن جبير . هو يعلى بن حكيم . (د) [ن]

٩٤٠٣ – أيـوب : عن رجل ، عن ابن عباس أمرنا رسول الله أن نَحِلّ فحَلَلْنا . (أ)

٩٤٠٤ – أيـوب : عن شيخ من بنى سَدُوس ، سئل ابن عباس عن القُبْلَة للصائم . (أ)

٩٤٠٥ – أيوب : عن رجل ، عن سعيد بن جبير قال : أتيت على بن عباس وهو يأكل رُمَّانًا بعرفة ... الحديث . (أ)

٩٤٠٦ – البَرَاء بن عازب : عن عمه . (د . ن) . وفى رواية : عن رهط . وفى رواية : عن ناس . وفي رواية : عن خاله الحارث . (ت . ن . هـ) بن عمرو . (هـ) قال : بعثنى النبى – ﷺ – إلى رجل نكح امرأة أبيه أن أضربَ عنقه ... الحديث . (٤)

٩٤٠٧ – بُشَـيْر بن يَسَار : عن أصحاب رسول الله ﷺ : « فى الرُّخْصَة فى العَرَايَا . رُوِىَ عن بشير . (ت ن) ، عن رافع [1] بن خديج وسَهْل بن أبى حَثْمَة . (ن)

٩٤٠١ – تهذيب الكمال . (٦٧/٣٥)

٩٤٠٢ – تهذيب الكمال . (٦٧/٣٥)

٩٤٠٣ – تعجيل المنفعة ص (٣٥٢) رقم (١٤٨٤) وقال ابن حجر : لعله عكرمة . – الإكمال رقم ١٢٧٥

٩٤٠٤ – تعجيل . (٣٥٢) رقم (١٤٨٤) – الإكمال رقم (١٢٧٦)

٩٤٠٥ – تعجيل . (٣٥٢) رقم (١٤٨٤) – الإكمال رقم (١٢٧٧)

٩٤٠٦ – تهذيب الكمال . (٦٨/٣٥)

وفى التقريب (٧٣٠) : « فأما عمه فلم أر من سماه ، وأما خاله فجاء أنه أبو برده بن نيار » .

٩٤٠٧ – تهذيب الكمال . (٦٨/٣٥)

(١) فى الأصل : « عن رجل بن خديج » ، وما أثبتناه هو الصواب من تهذيب الكمال وغيره .

٩٤٠٨ – بَقِيَّـة : عن شيخ من قريش ، عن رجاء بن حيوة . (أ)

٩٤٠٩ – بكـر بن سوادة : عن رجل من ربيعة بن قيس ، عن عقبة بن عامر : بحديث فى الصلاة . (أ)

٩٤١٠ – بكـر بن سوادة أيضا ؛ مولى لجابر ، عن جابر ، أن رسول الله مر بهم ، وهم يَجْتَثُون أَرَاكًا . (أ)

٩٤١١ – بكـير الأَخْنَس : عن رجل ، عن أبى بكر الصديق . (أ)

٩٤١٢ – ثابـت ؛ والد عَدِىّ : عن أبيه . قيل : اسمه دينار . (أ . د . ت . هـ)

٩٤١٣ – ثُمَـامَة بن حَزْن : « لقيت عائشة فسألتها عن النبيذ ، فدعت جَارِيَة حَبَشِيَة » . يحتمل أن تكون بَرِيرَة . (ن)

٩٤١٤ – ثـور ؛ هو ابن يزيـد : عن رجل من أهل البَصْرَة ، عن محمد ابن مَسْلَمَة بحديث فى الخِطْبَة . (أ)

٩٤٠٨ – تعجيل ص (٣٥٢) رقم (١٤٨٥) – الإكمال رقم (١٢٧٨)

٩٤٠٩ – تعجيل ص (٣٥٢) رقم (١٤٨٦)

– الإكمال رقم (١٢٧٩) وفيه : بحديث : « من توضأ فأحسن الوضوء ، ثم صلى غير ساه ولا لاَهٍ غفر له ما تقدم من ذنبه » .

٩٤١٠ – تعجيل . (٣٥٢) رقم (١٤٨٦) وفيه خطأ فى المطبوع « اجتياء » وإنما هى « اجتناء »

– الإكمال رقم (١٢٨٠) وفيه « يحشون الأراك » ، وأظن أن الصواب « يجتنون الأراك » كما هنا . والله تعالى أعلم .

٩٤١١ – تعجيل ص (٣٥٢) رقم (١٤٨٧) – الإكمال رقم (١٢٨١)

٩٤١٢ – تهذيب الكمال . (٦٨/٣٥)

٩٤١٣ – تهذيب الكمال . (٦٨/٣٥)

٩٤١٤ – الإكمال رقم (١٢٨٢) والحديث : « إذا قذف الله فى قلب امرئ خطبة فلا بأس أن ينظر إليها » – التعجيل ص (٣٥٢) رقم (١٤٨٨)

٩٤١٥ – جـابر بن سَمُرَة : عن بعض الصحابة ، عن النبى ﷺ بحديث الاثنى عشر خليفة . وروى عن جابر ، عن أبيه ، عن النبى ﷺ . (ت)

٩٤١٦ – جـابر : عن رجل من قومه أنه أَعْتَق غُلاَمًا له عن دُبُرٍ . (ن)

٩٤١٧ – جـابر : عن خالته أم عثمان : عن جُوَيْرِية . (أ)

٩٤١٨ – جُـرَىّ بن كُلَيْب : عن رجل من بنى سُلَيْم ؛ بحديث التسبيح نصف الميزان . (ت)

٩٤١٩ – جعفـر بن عبد الله بن الحكم : عن رجل من مُزَيْنَة ، قالت له امرأته : انطلق ، فاسأل رسول الله ﷺ . (أ)

٩٤٢٠ – حـاتم بن أبى صـغيرة : عن بعض بنى عبد المطلب ، عن على بن عبد الله بن عباس . (أ)

٩٤٢١ – حـاتم أيضا . قال : سمعت رجلًا من قريش يقول : رأيت امرأة جاءت إلى ابن عمر بمنى عليها درع من حرير . (أ)

٩٤٢٢ – الحـارث بن عبد الرحمن بن أبى ذباب : عن عمه ، عن أبى هريرة بحديث : « التنفس فى الإناء » . قال ابن حبان : اسم عمه عبد الله بن المغيرة . (هـ)

٩٤١٥ – تهذيب الكمال . (٦٩/٣٥)

وانظر : التعجيل . (٣٥٢) رقم (١٤٨٩) ورمز له بـ . (أ)

٩٤١٦ – لم أجده فى تهذيب الكمال .

٩٤١٧ – الإكمال رقم (١٢٨٣) – ولم أجده فى التعجيل .

٩٤١٨ – لم أجده فى التهذيب ولا فى التقريب والله تعالى أعلم .

٩٤١٩ – الإكمال رقم (١٢٨٤) – ولم أجده فى التعجيل .

٩٤٢٠ – ٩٤٢١ – تعجيل ص ٣٥٣ ، رقم (١٤٩٠) – الإكمال رقم (١٢٨٥) و(١٢٨٦)

٩٤٢٢ – تهذيب الكمال . (٦٩/٣٥)

٩٤٢٣ – / حبيـــب التميمى العنبرى : عن أبيه ، أنه أتى النبى ﷺ بغريم ، ٢٧٨/أ فقال : « الزَمْه » الحديث . (د . هـ)

٩٤٢٤ – حَجَّـاج بن فُرَافِصَة : عن رجل ، عن أبى سلمة . هو يحيى بن أبى كثير . (د . ت) [د]

٩٤٢٥ – الحســن : عن رجل قد سماه ، عن سَلَمة بن المُحَبِّق ، أن رسول الله ﷺ أتى على أهل بيت فاستسقى . هذا الرجل جَوْن بن قَتَادة . (أ)

٩٤٢٦ – الحسـن بن محمد بن الحنفية : عن امرأته ، عن عائشة . (أ)

٩٤٢٧ – الحسـن البصرى : عن رجل من بنى سليط لعله أنس بن حكيم الضبى . (د)

٩٤٢٨ – الحسـن أيضا : عن أُمِّه . اسمها خَيْرَة . (٤)

٩٤٢٩ – حَشْـــرَج بن زياد : عن جدته أم أبيه . هى أم زيـــاد الأشجعية . (د . ن)

٩٤٣٠ – الحكم بن عُتَيْبَة : أنه انطلق هو وناس معه إلى عبد الله بن عُكَيْم ، فذكر حديث المَيْتَة . رُوِىَ عن الحكم ، عن عبد الرحمن بن أبى ليلى ، عن ابن عُكَيْم . (د)

٩٤٢٣ – لم أجده فى تهذيب الكمال .
وفى التقريب (٧٣١) : « حبيب والد الهِرْمَاس ، واسم والد حبيب ثعلبة ، حكاه ابن مندة » .
٩٤٢٤ – تهذيب الكمال . (٦٩/٣٥)
حرب بن عبيد الله عن جده : . تقدم فى الأسماء [١١٧٢] .
٩٤٢٥ – الإكمال رقم (١٢٨٧) – ولم أجده فى التعجيل .
٩٤٢٦ – الإكمال رقم (١٢٨٨) . ولم أجده فى التعجيل .
٩٤٢٧ – تهذيب الكمال . (٧٠/٣٥)
٩٤٢٨ – تهذيب الكمال . (٧٠/٣٥)
٩٤٢٩ – تهذيب الكمال . (٧٠/٣٥)
٩٤٣٠ – تهذيب الكمال . (٧٠/٣٥ – ٧١)

٩٤٣١ – الحكم هو ابن عُتَيْبَة : عمن سمع عليًا ، وابن مسعود يقولان : قضى رسول الله ﷺ بالجوار . (أ)

٩٤٣٢ – الحكم أيضا : عن بعض أصحابه . رُوِىَ عن الحكم ، عن عبيد الله ابن أبى رافع

٩٤٣٣ – حماد بن سلمة : عن رجل . وفى رواية عن **صاحب له** . هو شعبة . (د)

٩٤٣٤ – حميد بن عبد الرحمن الحميرى . قال : لقيت **رجلا صحب النبى** ﷺ كما صحبه أبو هريرة أربع سنين ، فذكر حديث : « لا يغتسل الرجلُ بفضل امرأته » . (أ . د . ن)

٩٤٣٥ – حميد بن عبد الرحمن أيضًا : عن ثلاثة من وَلَد سعد ، عن سعد ، أن رسول الله ﷺ دخل عليه يعوده . لسعد من الولد : محمد ، وإبراهيم ، وعمر . وقد رواه « ن » من حديث عامر بن سعد ، عن أبيه . (أ)

٩٤٣٦ – حميد الأعرج ، عن **رجل** عن أبى ذر ، نهى رسول الله ﷺ عن إتيان النساء فى أعجازهن . (فه)

٩٤٣٧ – حميد الطويل : عن شيخ من ثقيف ، ذكره حميد بصلاح ، ذكر أن **عمه** أخبره أنه رأى عثمان جلس على الباب الثانى من مسجد رسول الله ﷺ . (أ)

٩٤٣١ – الإكمال رقم (١٢٨٩)

٩٤٣٢ – تهذيب الكمال . (٧١/٣٥)

٩٤٣٣ – تهذيب الكمال . (٧١/٣٥)

٩٤٣٤ – ٩٤٣٥ – تقريب (٨٥٠٦/٧٣١) . ولم أجدهما فى تهذيب الكمال .
– الإكمال رقم (١٢٩٠)

٩٤٣٦ – تعجيل ص (٣٥٣) رقم (١٤٩٢)

٩٤٣٧ – الإكمال رقم (١٢٩١) – تعجيل ص (٣٥٣) رقم (١٤٩٣)

٩٤٣٨ – حنظلة بن على الأسلمى : عن رجل من بنى الديل ، قال : صليت الظهر فى بيتى ، ثم خرَجت بأَباعِرَ لى ، فمررت برسول الله ﷺ ، وهو يصلى ... (أ)

٩٤٣٩ – حُـوَىّ ؛ مولى سليمان بن عبد الملك : **عن رجل** أرسل إليه عمر بن عبد العزيز فحدثه عن الصُّنَابِحىّ : أنه لقى عمرو بن عَبَسة ، فذكر حديث العتق . (أ)

٩٤٤٠ – خـــارجة بن زيد : عن أمه ، أن عثمان بن مَظْعُون لما قُبِضَ قالت أم خارجة بنت زيد : طِبْتَ أبا السائب ... الحديث . كذا وقع فى هذه الطريق . والصواب خارجة ، عن أم العلاء بنت الحارث بن ثابت الأنصاريَّة . (أ)

٩٤٤١ – خـــارجة بن الصَّلْت : عن عمه فى الرُّقْيَة . قيل : اسمه عِلاقَة بن صُحَار ، وقيل : عبد الله بن عِتْبَر . (د)

٩٤٤٢ – الخطـاب بن صالح : عن أمه ، عن سلامة بنت معقل بحديث أم الولد . (أ)

٩٤٤٣ – خيثمـــة بن عبد الرحمن بن أبى سبرة : **عن رجل** من قومه ، عن عبد الله بن مسعود . (أ)

٩٤٤٤ – خيثمـــة أيضا : عمن سمع ابن مسعود بحديث : « لا سَمَر إلا لمصلٍّ أو مسافر » . أظنه الذى قبله . (أ)

٩٤٣٨ – الإكمال رقم (١٢٩٢) – تعجـــيل ص (٣٥٣) رقم (١٤٩٤) وقال : صحابى .

٩٤٣٩ – الإكمال رقم (١٢٩٣) – تقريب (٧٣١) وفيه : لم يُسَمَّ .

٩٤٤٠ – الإكمال رقم (١٢٩٤) – تعجيل . (٣٥٣) رقم (١٤٩٥)

٩٤٤١ – تهذيب الكمال . (٧٢٣٥) (+ سى)

خالد ؛ والد محمد السلمى . . تقدم فى الأسماء بعد رقم [١٦٣٥] فى الهامش .

٩٤٤٢ – الإكمال رقم (١٢٩٥)

٩٤٤٣ – ٩٤٤٤ – تعجيل . (٣٥٣) رقم (١٤٩٧) – الإكـــمال رقم (١٢٩٦ – ١٢٩٧) =

٩٤٤٥ – داود بن الحُصَيْن : عن مولى بن أبى أحمد . هو أبو سفيان (د) .

٩٤٤٦ – رافـــع بن خَدِيج : عن عَمَّيْه ، وكانا شهدا بَدْرًا « فى النهى عن كرى الأرض » ، وقيل : عن عمومته . (ن) أحدهم ظُهَيْر بن رافع وعن **بعض عمومته** . (د . ن) فى النهى عن المخابرة ، وعن **عميه** . (ن) ظُهَيْر **وأخيه** فى المُزَارَعَة . قيل : اسم أخيه مُظَهِّر بن رافع . (خ . د . ن)

٩٤٤٧ – رَبَـــاح بن عبد الرحمن : عن جدته ، عن أبيها . اسم جدته أسماء بنت سعيد بن زيد . (أ)

٩٤٤٨ – رِبْعِـى بن حِرَاش : عن بعض أصحاب النبى ﷺ بحديث الهلال . (أ . د)

٢٧٨/ب **٩٤٤٩ – / رِبْعِـــى أيضًا : عن رجل** ، عن عَلىّ رفعه : « لن يؤمن عبد حتى يؤمن بأربع ... الحديث . (أ)

٩٤٥٠ – رِبْعـــى أيضًا : عن امرأته ، وقيل : عن امرأة ، عن أخت حذيفة . أخت حذيفة اسمها فاطمة . وقيل : خولة . (أ . د . ن)

٩٤٥١ – الـربيع بن أنس : عن جده ، وقال : سمعت أبا موسى ، يقول : قال رسول الله ﷺ : « لا يقبل الله صلاة رجل فى جسده شىء من الخَلُوق » . (أ)

= وفى هامش المخطوط تعليق أظنه بخط ابن حجر : « قلت : لا داعى لقوله « أظن » ؛ لأن الذى بالسندين أنهما حديث واحد » . ولهذا جعلهما ابن حجر فى ترجمة واحدة .

٩٤٤٥ – تهذيب الكمال . (٧٢/٣٥)

٩٤٤٦ – تهذيب الكمال . (٧٢/٣٥)

٩٤٤٧ – الإكمال رقم (١٢٩٨)

٩٤٤٨ – الإكمال رقم (١٢٩٩)

٩٤٤٩ – الإكمال رقم (١٣٠٠) – تعجيل ص (٣٥٣) رقم (١٤٩٨)

٩٤٥٠ – تهذيب الكمال . (٧٣/٣٥) – الإكمال رقم (١٣٠١)

٩٤٥١ – الإكمال رقم (١٣٠٢) – تعجيل . (٣٥٣) رقم (١٤٩٩)

٩٤٥٢ – الربيع بن عميلة : عن فلان بن عميلة ، عن خُرَيم بن فاتك . فلان هو يُسَيْر بن عميلة أخو الربيع . (أ)

٩٤٥٣ – رَجَـاء بن حَيْوَة : عن **كاتب المغيرة** بن شعبة . اسمه وَرَّاد . (د . ت . هـ)

٩٤٥٤ – زُهْـرة بن مَعْبد : عن جده قال : كنا مع النبى ﷺ ، وهو آخذ بيد عمر . اسم جده عبد الله بن هشام بن زُهْرَة . (أ)

٩٤٥٥ – زُهْـرَة أيضًا : عن ابن عم له ، أخى أبيه : عن عُقْبَة بن عامر بحديث : « من توضأ ثم رفع بصره إلى السماء ...» . (أ)

٩٤٥٦ – زهـير بن معاوية ، قال : حدثنا **شيخ** رأيت سفيان عنده ، عن فاطمة بنت الحسين . لعل الشيخ يَعْلَى بن أبى يحيى . (د)

٩٤٥٧ – زيـاد بن عَلَاقَة : عن **عمه** . هو قُطْبَة بن مالك . (ت . هـ)

٩٤٥٨ – زيـد بن أسلم : عن رجل من بنى ضَمْرَة ، عن أبيه ، أن رسول الله ﷺ سئل عن العقيقة ، فقال : « لا أحب العقوق » . (فه . ك)

٩٤٥٩ – زيـد بن أبى أنيسة : عن رجل من أهل مصر : أن رسول الله

٩٤٥٢ – الإكمال رقم (١٣٠٣)

٩٤٥٣ – تهذيب الكمال . (٧٣/٣٥)

٩٤٥٤ – الإكمال رقم (١٣٠٤)

٩٤٥٥ – الإكمال رقم ١٣٠٥ – التقريب (٨٥٠٩/٧٣٢) وفيه : « لم يُسَمَّ . من الثانية » . (د)

٩٤٥٦ – تهذيب الكمال . (٧٣/٣٥) (+ عس)

– التقريب (٧٣٢) قال : « هو مصعب بن محمد بن شُرَحْبيل » .

٩٤٥٧ – تهذيب الكمال . (٧٣/٣٥) (ت . س) والله أعلم .

٩٤٥٨ – التقريب (٨٥١٠/٧٣٢) وفيه : « لم يُسَمَّيا . من الثالثة » . (د)

٩٤٥٩ – تعجيل ص (٣٥٣) رقم (١٥٠١) وفيه الرَّمز . (أ) بدل . (فه) ، وأظنه خطأ . والله تعالى أعلم .

أخذ الحرير ، والذهب ، ثم قال : « هذان مُحَرَّمَان على الذُّكُور من أُمَّتى » . (فه)

٩٤٦٠ – سالم بن أبى الجعد : عن أخيه بحديث « يُبْعَث جند إلى الحرم » . كان لسالم من الإخوة : عبد الله ، وعبيد ، وزياد ، وعمران ، ومسلم . (ن)

٩٤٦١ – سالم أيضا : حُدِّثت عن كعب بن مُرَّة ... الحديث فى فضل العتق . رُوِىَ عن سالم ، عن شرحبيل بن السمط ، عن كعب . (د . ن . هـ) [ن]

٩٤٦٢ – سالم أيضا : عن أخيه ، عن ابن عباس . (أ)

٩٤٦٣ – سالم أيضا : عن رجل منهم من أشجع ، قال : رأى النبى ﷺ خاتما من ذهب فقال : « اطرحه » فطرحته إلى يومى هذا . (أ)

٩٤٦٤ – سالم أيضا : عن رجل ، عن كعب بن مُرَّة أنه سأل رسول الله ﷺ أى الليل أجوب ؟ قال : « جوف الليل الأخير » . لعلّه شُرَحْبِيل ، أو غيره . (أ)

٩٤٦٥ – سعد بن إبراهيم : عن رجل من بنى مخزوم ، عن عَمّه أن معاوية أراد أن يأخذ أرضًا لعبد الله بن عمرو . (أ)

٩٤٦٦ – سعد بن إبراهيم : عن بعض آل سعد ، عن سعد . لعله عامر بن سعد . (ن)

٩٤٦٠ – تهذيب الكمال . (٧٣/٣٥)

٩٤٦١ – تهذيب الكمال . (٧٤/٣٥)

٩٤٦٢ – الإكمال رقم (١٣٠٦)

٩٤٦٣ – الإكمال رقم (١٣٠٧)

– التعجيل ص (٣٥٣) رقم (١٥٠٢) وقال : رواه عنه حصين بن عبد الرحمن ، وسنده صحيح .

٩٤٦٤ – الإكمال رقم (١٣٠٨) وفيها : تحريف ليس فى المحققة .

٩٤٦٥ – الإكمال رقم (١٣٠٩)

– تعجيل ص (٣٥٤) رقم (١٥٠٣) وفيه : الحديث فيمن قتل دون مظلمته .

٩٤٦٦ – تهذيب الكمال . (٧٤/٣٥)

٩٤٦٧ – سعد بن سعيد المَقْبُرِىّ : عن أخيه . هو عبد الله بن سعيد . (هـ)

٩٤٦٨ – سعد بن عثمان الدَّشْتَكِىّ : عن صحابى رآه ببخارى . قيل : هو عبد الله بن خازم ، أمير خراسان . (د . ت . ن)

٩٤٦٩ – سعيد بن جبير : عن رجل عنده رِضىً . هو الأسود بن يزيد . (ك . د . ن)

٩٤٧٠ – سعيد بن جُمْهَان الأَسْلَمِىّ : عن ابن أبى بكرة . هو عبد الرحمن ابن أبى بكرة . (أ)

٩٤٧١ – سعيد بن أبى سعيد المَقْبُرِىّ : عن أخيه . هو عَبَّاد . (ن)

٩٤٧٢ – سعيد المَقْبُرِىّ أيضًا : عن رجل ، عن كعب . الرجل هو أبو ثمامة الحنَّاط . (ت)

٩٤٧٣ – سعيد المقبرى أيضًا : عن رجل من بنى سالم ، عن أبيه ، عن جده ، عن كعب بن عُجْرَة بحديث فى فضل الصلاة فى المسجد ، ثم قال سعيد عن بعض بنى كعب عن كعب . فذكره . (أ)

٩٤٧٤ – سعيد : عن رجل ، عن الحكم بن عتيبة ، عن ابن أبى ليلى ، عن على : أمرنى رسول الله أن أبيع غلامين . (أ)

٩٤٦٧ – تهذيب الكمال . (٧٤/٣٥)

٩٤٦٨ – تهذيب الكمال . (٧٤/٣٥)

٩٤٦٩ – تهذيب الكمال . (٧٥/٣٥)

٩٤٧٠ – الإكمال رقم (١٣١٠)

٩٤٧١ – تهذيب الكمال . (٧٥/٣٥)

٩٤٧٢ – تهذيب الكمال . (٧٥/٣٥)

٩٤٧٣ – الإكمال رقم (١٣١١)

٩٤٧٤ – الإكمال رقم (١٣١٢)

٩٤٧٥ – سعيد بن عبد العزيز التَّنُوخِيّ : عن مولى ليزيد بن نِمْرَان ، عن مولاه ، أنه رأى مُقْعَدًا يتبول . اسم المولى سعيد . (أ . د)

٩٤٧٦ – سعيد بن أبى عَرُوبَة : عن صاحب له . هو قتادة أو أبو قِلَابَة . (د)

٩٤٧٧ – سعيد أيضا : عن بعض أصحابه . هو مالك [1] . (ن)

٩٤٧٨ – سفيان الثورى عن بَيان . **وذكر آخر** ، عن الشعبى . الرجل الآخر هو جابر الجُعْفِيّ . (ن)

٢٧٩/أ **٩٤٧٩ – / سفيان بن عُيَيْنَة** : عن يعقوب بن عطاء ، وغيره . لعله حبيب المعلم . (د) ، أو عامر . (ن) ، الأحول أو المُثَنَّى بن الصَّبَّاح . (ن)

٩٤٨٠ – سفيان : عن رجل ، عن جابر بن زيد : عن ابن عباس « العَيْن حَقٌّ » . اسم الرجل دُوَيْد بن نافع . (أ)

٩٤٨١ – سفيان : عن شيخ له ، عن أنس بحديث : « النهى عن بيع النخل حتى يَزْهُو . (أ)

٩٤٨٢ – سليط بن أيوب بن الحكم : عن أمه . عن سَلْمَى بنت قيس . (أ)

٩٤٧٥ – تهذيب الكمال . (٧٥/٣٥)

٩٤٧٦ – تهذيب الكمال . (٧٦/٣٥)

٩٤٧٧ – تهذيب الكمال . (٧٦/٣٥)

(١) كذا فى المخطوط . وفى التهذيب والتقريب « أبو مالك » وهو الصواب – إن شاء الله تعالى .

٩٤٧٨ – تهذيب الكمال . (٧٦/٣٥ – ٧٧)

٩٤٧٩ – تهذيب الكمال . (٧٧/٣٥)

٩٤٨٠ – الإكمال رقم (١٣١٣)

– التعجيل . (١٥٠٦/٣٥٤) وفيه : « دُويد » بالذال خطأ ، وفى مخطوطه على الصواب بالدال .

٩٤٨١ – الإكمال رقم (١٣١٤) التعجيل . (١٥٠٧/٣٥٤) وفيه : « لعله حميد الطويل » .

٩٤٨٢ – الإكمال رقم (١٣١٥)

٩٤٨٣ – سُـلَيم بن أسود : عن رجل من بنى ثعلبة . هو ثعلبة بن زَهْدَم . (ن)

٩٤٨٤ – سـليمان بن عمرو بن الأحوص : عن أمه ، أنها شهدت النبى ﷺ عند جمرة العقبة . اسم أمه أم جُنْدَب الأَزْدِيَّة .

٩٤٨٥ – سـليمان الأعمش : حدثنا **أصحابٌ لنا** . فذكر منهم حبيب بن أبى ثابت . (د)

٩٤٨٦ – سـليمان الأعمش أيضًا : عن رجل ، عن ابن عمر ، أن النبى ﷺ كان إذا أراد حاجة لا يرفع ثوبه حتى يدنو من الأرض . قال الضياء المقدسى : قد سماه بعض الرواة القاسم بن محمد . (د)

٩٤٨٧ – سـليمان أيضا : عن رجل عن ابن عمر . بحديث فى فضل المؤذن . (أ)

٩٤٨٨ – سـليمان أيضا : عن رجل ، عن أبى الأحوص . (أ)

٩٤٨٩ – سـماك بن حرب : عن رجل . هو طلحة بن يحيى . (ن)

٩٤٩٠ – سـهل بن أبى حَثْمَة : أنه أخبره رجال من كبراء قومه ، أن عبد الله ابن سهل ومُحَيِّصة خرجا .. الحديث . (ك)

٩٤٨٣ – تهذيب الكمال . (٧٧/٣٥)

٩٤٨٤ – تهذيب الكمال . (٧٨/٣٥)

٩٤٨٥ – تهذيب الكمال . (٧٨/٣٥)

٩٤٨٦ – التقريب (٧٣٣)

٩٤٨٧ – لم أجده فى الإكمال ولا فى التعجيل .

٩٤٨٨ – لم أجده فى الإكمال ، ولا فى التعجيل .

٩٤٨٩ – تهذيب الكمال . (٧٩/٣٥)

٩٤٩٠ – لم أجده فى التعجيل . والله تعالى أعلم .

٩٤٩١ – سُـــوَيْد بن غَفَلَة : عن مُصَدِّق النبى ﷺ . (أ . د . ف . هـ)

٩٤٩٢ – شبيب أبو نوح [١] **: عن رجل** من الصحابة . يقال : اسمه الأغرّ . (ن)

٩٤٩٣ – شُرَيْح الحَضْرَمِىّ : عمن حدثه ، عن عُقْبَة بن عامر : إن أول عظم الإنسان يتكلم فخذه الشمال . (أ)

٩٤٩٤ – شـعبة : عن الحكم فى الذى يأتى امرأته وهى حائض . قال شعبة : أما حفظى فمرفوع وقال : فلان وفلان لا يرفعه . فمن رواه عن الحكم مـــوقوفا أبو عبد الله الشَّقَرِىّ . (ن)

٩٤٩٥ – شـعبة : عن ابن أخى مُطَرِّف بن عبد الله بن الشِّخِّير ، عن مُطَرِّف . هو عبد الله بن الشخير . (أ)

٩٤٩٦ – شـعبة : عن شيخ من بجيلة ، عن ابن أبى أوفى . لعله طـــارق بن عبد الله [٢] البَجَلِىّ . (أ)

٩٤٩٧ – شـعبة : عن فلان بن عبد الواحد الثقفى ، عن أبى مجيب . (أ)

٩٤٩١ – التقريب (٨٥١٢/٧٣٣) وفيه : « لم يُسَمَّ » .

٩٤٩٢ – تهذيب الكمال . (٧٩/٣٥)

(١) كذا فى المخطوط ، أما فى التهذيب والتقريب فـ « أبو رَوْح » وهو الصواب – إن شاء الله تعالى .

٩٤٩٣ – الإكمال رقم (١٣١٧) – التعجيل . (١٥٠٩/٣٥٤)

٩٤٩٤ – تهذيب الكمال . (٧٩/٣٥)

٩٤٩٥ – الإكمال رقم (١٣١٨)

٩٤٩٦ – الإكمال رقم (١٣١٩) – التعجيل . (١٥١٠/٣٥٤)

(٢) فى الإكمال والتعجيل : « ابن عبد الرحمن ، بدل : « ابن عبد الله » وهو الصواب – إن شاء الله تعالى .

٩٤٩٧ – الإكمال رقم (١٣٢٠) وفيه : « فلان بن عبد الصمد » وهو خطأ . والله أعلم .
– تعجيل . (الموضع السابق)

٩٤٩٨ – شعبة : عن فلان الخثعمى ، عن أبى زُرْعَة ، عن أبى هريرة بحديث : « اللهم أنت الصاحب فى السفر » . (أ)

٩٤٩٩ – شهاب بن عَبَّاد العَصَرِىّ : عن بعض وفد عبد القيس ، قال : قدمنا على رسول الله ﷺ فاشتد فرحهم بنا . لعل اسم هذا الوافد قيس بن النُّعْمَان ، وهو الذى روى عنه أبو القَمُوص . (أ)

٩٥٠٠ – شَهْر بن حَوْشَب : سمع رجلا يُحَدِّث ، عن عُقْبَة بن عامر بحديث : « مامن رجل يموت ، وفى قلبه مثقال حَبَّة من خَرْدل . (أ)

٩٥٠١ – شهر أيضا : عن خاله ، عن عائشة . (أ)

٩٥٠٢ – شهر أيضا : عن ابن عم لأبى ذر ، عن أبى ذر فى شُرْب الخمر . (أ)

٩٥٠٣ – صالح بن خَوَّات بن جُبَيْر : عمن صلى مع النبى ﷺ صلاة الخوف . هو سهل بن أبى حَثْمَة . (ك . خ . م . ٤)

٩٤٩٨ – الإكمال رقم (١٣٢١) – التعجيل . (الموضع السابق)

٩٤٩٩ – الإكمال رقم (١٣٢٢)

– التعجيل . (١٥١٢/٣٥٤) وفيه : وقع فى آخر الحديث الرواية عن الحارث رجل من الوفد ، فيحتمل أن يكون هو المراد ، ويحتمل أن يكون الحديث كله عن الأشج ؛ أشج عبد القيس .

٩٥٠٠ – الإكمال رقم (١٣٢٣) – التعجيل . (١٥١٣/٣٥٥)

٩٥٠١ – الإكمال رقم (١٣٢٥)

– التعجيل . (١٥١٤/٣٥٥) وفيه : عن عائشة فى الوسوسة . وفى الجنب إذا اغتسل : هل يشترط أن يفيض عليه الماء ، وفى الغسل بالماء من الماء ، وفى السؤال عن خلق رسول الله – ﷺ ... وماعرفت اسم خال شهر ، ولا شيئًا من ترجمته .

٩٥٠٢ – الإكمال رقم (١٣٢٤) – التعجيل . (١٥١٣/٣٥٥)

٩٥٠٣ – تهذيب الكمال . (٨٠/٣٥)

– التقريب (٧٣٣) وفيه : « هو أبوه ، أو سهل بن أبى حثمة » .

٩٥٠٤ – صـالح بن كيسان : عن رجل ، عن عثمان . (أ)

٩٥٠٥ – صـالح أبو الخليل : عن صاحب له . هو عبد الله بن الحارث بن نوفل . (ن)

٩٥٠٦ – طـاوس : عن رجل أدرك النبى ﷺ . هو ابن عباس . (ن)

٩٥٠٧ – طـاوس أيضًا : عن بعض من أدرك النبى ﷺ . هو ابن عباس ، وابن عمر . (ن)

٩٥٠٨ – طـاوس أيضًا : عن رجل . هو حُجْر المَدَرِىّ . (ن)

٩٥٠٩ – طلحـة بن مُصَرِّف : عن رجل . هو هُزَيْل بن شُرَحْبيل . (د)

٩٥١٠ – طلحـة أيضًا : عن امرأة من بنى عبد القيس ، عن أخت عبد الله بن رواحة ، أن رسول الله ﷺ قال : « وجب الخروج على كل ذات نطاق » . (أ)

٢٧٩/ب **٩٥١١ – / عـاصم بن عمرو البَجَلِىّ : عن رجل** من القوم الذين سألوا عمر . (أ)

٩٥١٢ – عـاصم بن كليب : عن شيخ من قريش من بنى تيم قال : حدثنى فلان ، وفلان . فَعَدّ ستة أو سبعة كلهم من قريش ، فيهم عبد الله بن الزبير بحديث ميراث النبى ﷺ . (أ)

٩٥٠٤ – الإكمال . (١٣٢٦) – التعجيل . (١٥١٥/٣٥٥)

٩٥٠٥ – تهذيب الكمال . (٨٠/٣٥)

٩٥٠٦ – تهذيب الكمال . (٨٠/٣٥)

٩٥٠٧ – تهذيب الكمال . (٨٠/٣٥ – ٨١)

٩٥٠٨ – تهذيب الكمال . (٨١/٣٥) وفيه : « عن رجل ، عن زيد بن ثابت فى الرقى » .

٩٥٠٩ – تهذيب الكمال . (٨١/٣٥) وفيه : « عن رجل ، عن سعد فى الاستئذان »

٩٥١٠ – الإكمال رقم (١٣٢٧)

٩٥١١ – الإكمال رقم (١٣٢٨) – التعجيل . (١٥١٦/٣٥٥)

٩٥١٢ – الإكمال رقم (١٣٢٩) – التعجيل . (١٥١٧/٣٥٥)

٩٥١٣ – عـاصم أيضا : عن أبيه ، عن رجل من الأنصار قال : خرجت مع أبى وأنا غلام ، فلقيه رجل فقال : يارسول الله فلانة تدعوك ، فمضى معه ... الحديث . ورواه عاصم ، عن أبى بُرْدَة . (فه)

٩٥١٤ – عـامر بن عبد الله بن الزبير : عن رجل من بنى زريق . هو عمرو بن سليم . (د)

٩٥١٥ – عامـر الشعبى : عن رجل من حضرموت . هو عبد الله بن الخليل . (ن)

٩٥١٦ – عامـر الشعبى أيضًا : عن رجل من ثقيف قال : سألنا رسول الله ﷺ عن ثلاث فلم يرخص لنا فى شىء منهن . (أ)

٩٥١٧ – عـامر الشعبى أيضًا : عن رجل له صحبه بحديث .. الميت مرتهن بدينه . (فه)

٩٥١٨ – عامـر الشعبى أيضا : عن امرأة مسروق ، عن عائشة أنها ذكرت لها مستحاضة ، فأمرتها أن تَدَعَ الصلاة أيام حيضها ، وأن تغتسل للطهر ، وتتوضأ لكل صلاة . امرأة مسروق هى قَمِير . (فه)

٩٥١٩ – عامـر العُقَيْلِىّ : عن أبيه . قيل : هو عامر بن عُقْبَة . (ت)

٩٥٢٠ – عَبَّـاد بن تميم : عن عمه . هو عبد الله بن زيد بن عاصم ؛ وهو عمه أخو أبيه لأمه . (ك . ت . هـ)

٩٥١٣ – لم أجده فى الإكمال ، ولا فى التعجيل . وفى الهامش حاشية : « ذا فى ترجمة كليب » [٥٦٨٧] .

٩٥١٤ – تهذيب الكمال . (٨١/٣٥)

٩٥١٥ – تهذيب الكمال . (٨١/٣٥ – ٨٢)

٩٥١٦ – الإكمال رقم (١٣٣٠) – التعجيل . (١٥١٨/٣٥٥)

٩٥١٧ – لم أجده فى التعجيل .

٩٥١٨ – التعجيل . (١٧٠٢/٣٧٠)

٩٥١٩ – تهذيب الكمال . (٨٢/٣٥)

٩٥٢٠ – تهذيب الكمال . (٨٢/٣٥)

٩٥٢١ – عبـاد بن تميم أيضا : عن رجل من الأنصار . هو أبو بشير . (ن)

٩٥٢٢ – العبـاس بن عبد الله بن مَعْبَد : عن بعض أهله ؛ منهم أبوه [١] ، وأخوه إبراهيم ، وعكرمة مولى ابن عباس . (أ . د)

٩٥٢٣ – عبـد الله بن إدريس : عن أبيه ، وعمه ، عن جده . جده يزيـد بن عبد الرحمن ، وعمه داود بن يزيد . (هـ)

٩٥٢٤ – عبـد الله بن بابيه : عن بعض بنى يَعْلَى بن أُمَيَّة ، عن يَعْلَى بن أُمَيَّة ، قال : كنت مع عمر فاستلم الركن . لعله صَفْوَان بن يَعْلَى . (أ)

٩٥٢٥ – عبد الله بن بُرَيْدة : أنه بلغه أن رسول الله ﷺ قال : « إن أحسن ما غيرتم به هذا الشَّيْب الحِنَّاء والكَتم » . رُوِىَ عن عبد الله ، عن أبى الأسود ، عن أبى ذَرّ . (ن)

٩٥٢٦ – عبـد الله بن بُسْر المازِنىّ : عن أخته . (ع) ، وقيل : **عن عمته** . (ن) وقيل **عن خالته** . (ن) فى النهى عن صوم يوم السبت . هى الصَّـمَّاء . (د . ن) ؛ واسمها بُهَيْمَة . (ع)

٩٥٢٧ – عبد الله بن خُبَيْب : عن عمه ، قال : كنا فى مجلس فطلع علينا رسول الله ﷺ ... الحديث . (أ . هـ)

٩٥٢١ – تهذيب الكمال . (٨٢/٣٥)

٩٥٢٢ – تهذيب الكمال . (٨٢/٣٥ – ٨٣)

(١) فى المخطوط ، « منهم أخوه وأبوه إبراهيم » وهو خطأ ظاهر ، وما أثبتناه من تهذيب الكمال . والله تعالى أعلم .

٩٥٢٣ – تهذيب الكمال . (٨٣/٣٥)

٩٥٢٤ – الإكمال رقم (١٣٣١) – التعجيل . (١٥١٩/٣٥٥)

٩٥٢٥ – تهذيب الكمال . (٨٣/٣٥)

٩٥٢٦ – تهذيب الكمال . (٨٣/٣٥)

٩٥٢٧ – التقريب (٧٣٤) وفيه : « عن عمه : اسمه عبيد – سماه ابن منده » .

٩٥٢٨ – عبد الله بن سعيد بن أبي هند : عن بعض أصحاب . (ت) عكرمة ، أو **عن رجل** . (أ) من أصحاب عكرمة ، عن عكرمة بحديث : كان النبى ﷺ يلحظ فى صلاته من غير أن يلوى عنقه . هذا الرجل هو ثور بن زيد . كذا رواه الفضل بن موسى ، عن عبد الله بن سعيد ، عن ثور بن يزيد . (ت . هـ) ، عن عكرمة ، عن ابن عباس . (أ . ت)

٩٥٢٩ – عبد الله بن سعيد أيضًا : عن مولى لأبى أيوب . هو صَيْفِيّ . (د)

٩٥٣٠ – عبد الله بن شُبْرُمَة الضَّبِّى : عن الثقة . هو عمار الدُّهْنِيّ . (ن)

٩٥٣١ – عبد الله بن شبرمة أيضا : عن امرأة مسروق . هى قَمِير . (د)

٩٥٣٢ – عبد الله بن شَدَّاد الأعرج : عن رجل ، عن خُزَيْمَة . لعله عمار [1] ابن خُزَيْمَة ، أو هَرَمِيّ الوَاقِفِيّ ، أو عمرو بن أُحَيْحَة . (ن)

٩٥٣٣ – عبد الله بن شقيق العُقَيْلِيّ : عن رجل من الصحابة . لَعَلّه فَضَالَةَ بن عُبَيْد . (ن)

٩٥٣٤ – عبد الله بن عبد الرحمن بن أبى بكر : عن بعض أزواج النبى ﷺ . هى أُمّ سَلَمَة . (ن)

٩٥٢٨ – تهذيب الكمال . (٨٣/٣٥ – ٨٤)

٩٥٢٩ – تهذيب الكمال . (٨٤/٣٥)

٩٥٣٠ – تهذيب الكمال . (٨٤/٣٥)

٩٥٣١ – تهذيب الكمال . (٨٤/٣٥)

٩٥٣٢ – تهذيب الكمال . (٨٤/٣٥)

(١) كذا فى المخطوط : « عمار » ، أما فى التهذيب والتقريب فـ « عمارة » وهو الصواب – إن شاء الله تعالى .

٩٥٣٣ – تهذيب الكمال . (٨٥/٣٥)

عبد الله بن شقيق ، عن رجل قلت : يارسول الله ، متى جعلت نبيًّا ... الحديث . قيل : هو ميسرة الفجر .

٩٥٣٤ – تهذيب الكمال . (٨٥/٣٥)

٩٥٣٥ – عبد الله بن عبيد الله بن أبى مليكة : عن صاحب له . هو عُبَيد بن أبى مريم . (د)

٩٥٣٦ – عبد الله بن عميرة : عن زوج دُرَّة بنت أبى لهب ، عنها . (أ)

٩٥٣٧ – عبد الله بن مسلم ، أخو الزهرى : **عن مولى الأسماء** . إن لم يكن عبد الله بن كَيْسَان فلا يُعْرَف . (د)

٩٥٣٨ – عبد الله بن أبى الهُذَيْل : عن رجل ، عن عبد الله بن عمرو . (أ)

٩٥٣٩ – عبد الله بن أبى الهذيل أيضا : **عن شيخ من النَّخَع** قال : دخلت مسجد إيلياء فذكر حديث عبد الله بن عمرو : « أعوذ بك من نفس لا تشبع » . لعله الذى قبله . (أ)

٢٨٠/أ **٩٥٤٠ – / عبد الله بن وهب** : عن جرير بن حازم ، **وسمى آخر** ، عن أبى إسحاق . رواه الحارث بن نبهان ، عن أبى إسحاق . (د)

٩٥٤١ – عبد الله بن وهب أيضًا : عن عمرو بن الحارث ، **وذكر آخر** . هو هشام بن سعد . (ن)

٩٥٣٥ – تهذيب الكمال . (٨٥/٣٥)

(١) فى تهذيب الكمال « عبيد الله بن عبيد الله ..» وهو خطأ واضح .

٩٥٣٦ – الإكمال رقم (١٣٣٣) – التعجيل . (١٥٢٢/٣٥٥)

● **عبيد الله بن عبيد الله بن أبى مليكة** ، عن أمه ، عن عائشة – – رضى الله عنها – حديث : « ما أمرت كلما بُلْت أن أتوضأ . (أ) [من التعجيل ٣٥٥/ ١٥٢١]

٩٥٣٧ – تهذيب الكمال . (٨٥/٣٥)

٩٥٣٨ – الإكمال رقم (١٣٣٤) – التعجيل . (١٥٢٥/٣٥٥)

٩٥٣٩ – الإكمال رقم (١٣٣٥) – التعجيل . (١٥٢٥/٣٥٥)

٩٥٤٠ – تهذيب الكمال . (٨٥/٣٥ – ٨٦)

٩٥٤١ – تهذيب الكمال . (٨٦/٣٥)

٩٥٤٢ – عبد الله بن وهب أيضًا : عن عمرو ، والليث ، **وذكر آخر** ، عن أبى الأسود . لعله ابن لَهِيعَة . (ن)

٩٥٤٣ – عبد الله بن وهب أيضًا : عن الليث ، **وذكر آخر** ، عن بكير . هو ابن لهيعة . (د . هـ) . (ن)

٩٥٤٤ – عبد الله بن وهب أيضًا : عن يونس ، **وغيره** ، عن ابن شهاب . هو مالك . (ن)

٩٥٤٥ – عبد الله بن وهب أيضًا : عن عمرو ، **وذكر آخر** . هو ابن لهيعة . (ن)

٩٥٤٦ – عبد الله بن يزيد : عن صحابى . رواه عن أبيه ، عن زيد بن خالد . (ن)

٩٥٤٧ – عبد الله بن يزيد المُقْرِىء : عن حَيْوة ، **وذكر آخر** . هو ابن لهيعة . (ن)

٩٥٤٨ – عبد الله بن يعقوب : عمن حدثه ، عن محمد بن كعب ، عن ابن عباس بحديث : « لا تصلوا خلف النائم ...» الحديث بطوله . وقد روى « هـ » بعضه ، وهو مشهور عن أبى المقدام هشام . وقد تكلم فيه [1]

٩٥٤٢ – تهذيب الكمال . (٨٦/٣٥)

٩٥٤٣ – تهذيب الكمال . (٨٦/٣٥ – ٨٧)

٩٥٤٤ – تهذيب الكمال . (٨٧/٣٥)

٩٥٤٥ – انظر رقم (٩٥٣٦) والتعليق عليه .

٩٥٤٦ – تهذيب الكمال . (٨٧/٣٥) والحديث فى اللقطة .

٩٥٤٧ – تهذيب الكمال . (٨٧/٣٥ – ٨٨) والحديث فى صلاة الخوف ، وحديث فى الجهاد بإسنادين مختلفين .

٩٥٤٨ – تهذيب الكمال . (٨٨/٣٥)

(١) الضمير يرجع إلى أبى المقدام هشام بن زياد .

بسبب بهذا الحديث . وأنه رواه أولًا عن رجل ، عن محمد بن كعب . ثم رواه بعد ذلك عن محمد بن كعب نفسه . (د)

٩٥٤٩ – عبد الأكرم : عن أبيه . هو ابن أبي حنيفة شيخ شعبة . (هـ)

٩٥٥٠ – عبد الجبَّار بن وائِل بن حُجْر : عن أهل بيته ، عن وائل بن حُجْر في صفة صلاة النبي ﷺ ، وقد رُوِىَ عن عبد الجبار . (م) ، عن أخيه عَلْقَمَة بن وائل ، عن أبيه وائل . (د)

٩٥٥١ – عبد الرحمن بن الأسود : عن عمه . هو علقمة . (أ)

٩٥٥٢ – عبد الرحمن ؛ بُجَيْد : عن جدته . هي أم بُجَيْد الأنصارية . (ن)

٩٥٥٣ – عبد الرحمن بن جابر : عن رجل من الأنصار . هو أبو بُرْدَة بن نِيَار . (ن)

٩٥٥٤ – عبد الرحمن بن الحارث : عن مولى أم سلمة . هو نافع . (ن)

٩٥٥٥ – عبد الرحمن بن حرملة ، وهو الأسلمي : عن رجل من جُهَيْنة ، عن عقبة بن عامر . فذكر حديث تأخير الصلاة . (أ)

٩٥٥٦ – عبد الرحمن بن أبي رافع : عن عمته ، عن أبي رافع . اسم عمته سَلْمَى . (أ)

٩٥٤٩ – تهذيب الكمال . (٨٨/٣٥)

٩٥٥٠ – تهذيب الكمال . (٨٨/٣٥ – ٨٩)

٩٥٥١ – الإكمال رقم (١٣٣٦)

٩٥٥٢ – تهذيب الكمال . (٨٩/٣٥) والحديث : « ردوا السائل ولو بظلف محرق » .

٩٥٥٣ – تهذيب الكمال . (٨٩/٣٥) والحديث : « لا عقوبة فوق عشر ضربات ، إلا في حد من حدود الله » .

٩٥٥٤ – تهذيب الكمال . (٨٩/٣٥) والحديث : كان يصبح جنبا ، ثم يصوم .

٩٥٥٥ – الإكمال رقم (١٣٣٧) – التعجيل . (١٥٢٦/٣٥٥)

٩٥٥٦ – الإكمال رقم (١٣٣٨)

٩٥٥٧ – عبد الرحمن بن أبى الزناد : عن محمد من آل عمرو بن عثمان ، عن فاطمة بنت الحسين . هو محمد بن عبد الله بن عمرو بن عثمان بن عفان الدِّيبَاج . (أ)

٩٥٥٨ – عبد الرحمن بن عابس : عن رجل من هَمْدان من أصحاب عبد الله ابن مسعود ، ولم يُسَمَّ [1] ، عن ابن مسعود . (أ)

٩٥٥٩ – عبد الرحمن بن عبد الله بن كعب بن مالك : عن بعض من شهد النبى ﷺ قال لرجل ممن غزا معه : « إنه من أهل النار » . (أ)

٩٥٦٠ – عبد الرحمن بن عمرو الأوزاعى : عمن سمع عبد الله بن عمرو . هو أبو العباس الشاعر . (ن)

٩٥٦١ – عبد الرحمن الأوزاعى أيضا : عن بعض إخوانه ، عن محمد بن عبيد المكى ، عن ابن عباس بحديث التكذيب بالقدر . هذا اسمه العلاء بن الحجاج . (أ)

٩٥٦٢ – عبد الرحمن الأوزاعى أيضا أنبئت عن سعيد المقبرى ، رواه ابن عجلان ، عن سعيد ، عن أبيه . (د)

٩٥٥٧ – الإكمال رقم (١٣٣٩)

٩٥٥٨ – الإكمال رقم (١٣٤٠) ووقع فيه « عباس » بدل « عابس » خطأ .

– التعجيل . (١٥٢٧/٣٥٥)

(١) فى الأصل : « ولم يسمى » وهو خطأ واضح ، وما أثبتناه من الإكمال وهو الصواب – إن شاء الله تعالى .

٩٥٥٩ – الإكمال رقم (١٣٤١)

٩٥٦٠ – تهذيب الكمال . (٨٩/٣٥) والحديث فى النهى عن صوم الدهر .

٩٥٦١ – التعجيل . (١٥٢٨/٣٥٥) . ولم أجده فى الإكمال .

٩٥٦٢ – تهذيب الكمال . (٩٠/٣٥) والحديث : « إذا وطئ أحدكم بخفيه الأذى فطهورهما التراب » .

٩٥٦٣ – عبد الرحمن بن أبى عمرة : عن عمه ، أن رسول الله ﷺ قال : « لا تجمعوا بين اسمى وكنيتى » . (أ)

٩٥٦٤ – عبد الرحمن بن أبى ليلى : ثنا أصحابنا ، عن رسول الله ﷺ . رُوِىَ عن معاذ بن جبل ، ولم يسمع منه . (د)

٩٥٦٥ – عبد الرحمن بن أبى ليلى قال : رأيت شيخًا أبيض الرأس واللحية على حمارٍ ، وهو يتبع جنازة فسمعته يقول : حدثنى **فلان بن فلان** ، سمع رسول الله ﷺ يقول : « من كره لقاء الله كره الله لقائه » . (أ)

٩٥٦٦ – عبد الرحمن بن أبى ليلى : عن رجل من أصحاب النبى – ﷺ بحديث : « لا يُتَلَقَّى الجَلَبَ » . (أ)

[**٩٥٦٧**] – **عبد الرزاق : عن شيخ من أهل نجران** . عن ابن البيلمانى . وهو محمد بن عثيم . سماه هشام بن يوسف . (أ)

[**٩٥٦٨**] – **عبد الرزاق : عن شيخ من أهل المدينة** ، عن العلاء بن عبد الرحمن . روى عن عبد الله بن جعفر ، عن العلاء . (ت)

٩٥٦٣ – الإكمال رقم (١٣٤٣)

٩٥٦٤ – تهذيب الكمال . (٩٠/٣٥)

٩٥٦٥ – الإكمال رقم (١٣٤٣) – التعجيل . (١٥٢٩/٣٥٦)

٩٥٦٦ – الإكمال رقم (١٣٤٤) – التعجيل . (١٥٢٩/٣٥٦)

هناك فجوة بين هذه الصفحة والتى بعدها تنبئ عن وجود خرم مقداره ورقة من المخطوط ، وسنحاول – إن شاء الله عز وجل – أن نملأ هذه الفجوة من الإكمال ، وتهذيب الكمال ، وهما اللذان أسس المصنف الكتاب عليهما ، وسنضع أرقام الأحاديث – إن شاء الله تعالى – بين معكوفين تمييزًا لهذه التراجم عن غيرها . والله عز وجل المستعان .

٩٥٦٧ – الإكمال رقم (١٣٤٥) وزاد : قال ابن معين : ليس بشىء . وقال أبو حاتم : منكر الحديث – التعجيل . (١٥٣٠/٣٥٦)

٩٥٦٨ – تهذيب الكمال . (٩٠/٣٥ – ٩١)

[٩٥٦٩] – **عبد السلام بن أبى حازم** : شهدت أبا بَرْزَة دخل على عبيد الله ابن زياد ، **فحدثني فلان** .. هو عمه . (د)

[٩٥٧٠] – **عبد العزيز بن عبد الله الماجشون : عن عمه** . هو الماجشون ؛ واسمه يعقوب بن أبى سلمة . (ت . ن)

[٩٥٧١] – **عبد الكريم بن مالك الجزرى : عن رجل** ، عن أبيه . قيل : عن ابن معقل ، عن أبيه . (كن)

[٩٥٧٢] – **عبد الملك بن عبد العزيز بن جريج : بلغنى عن صفية بنت شيبة** . روى عن ابن جريج . (د) ، عن عبد الحميد بن جبير ، عن صفية . (د)

[٩٥٧٣] – **عبد الملك بن عبد العزيز أيضًا** : أخبرنى بعض بنى أبى رافع . « كأنه الفضل بن عبيد الله بن أبى رافع [1] » . (د)

[٩٥٧٤] – **عبد الملك بن عبد العزيز أيضًا** ، عن أبى يعلى ، **عن أبيه** . هو صفوان ، وعن بعض بنى يعلى كذلك . (أ)

[٩٥٧٥] – **عبد الملك بن عمير : عن رجل** من بلحارث ، عن أبى هريرة . اسم الرجل زياد . (أ)

٩٥٦٩ – تهذيب الكمال . (٩١/٣٥)

٩٥٧٠ – تهذيب الكمال . (٩١/٣٥)

٩٥٧١ – تهذيب الكمال . (٩١/٣٥)

– ويحتمل أن يكون هذا من شرط الكتاب ، ويحتمل ألا يكون كذلك .

٩٥٧٢ – تهذيب الكمال . (٩٢/٣٥) والحديث : « ليس على النساء حَلْق ، إنما عليهن التقصير » .

٩٥٧٣ – تهذيب الكمال . (٩٢/٣٥)

(١) هذه عبارة التقريب (ص ٧٣٥)

٩٥٧٤ – التعجيل . (ص ٣٥٦ رقم ١٥٣١)

٩٥٧٥ – الإكمال . رقم (١٣٤٧) – التعجيل : . (ص ٣٥٦ رقم ١٥٣٣)

[٩٥٧٦] – **عبد الملك بن عمير أيضًا : عن ابن عم لحذيفة** ، عن حذيفة . (أ)

[٩٥٧٧] – **عبد الملك بن عمير أيضًا : عن مولى لربعى** عن ربعى . روى عنه ، عن هلال مولى ربعى ، عن ربعى . (ت . هـ)

[٩٥٧٨] – **عبد الملك بن عمير أيضًا : عن رجل من آل أبى حَثْمَة** ، عن الشفاء بنت عبد الله . لعله أبو بكر بن عبد الرحمن بن أبى حَثْمَة . (أ)

[٩٥٧٩] – **عبيد الله بن أبى جعفر : عمن سمع حَنَشًا الصنعانى** ، عن رويفع ابن ثابت . هو أبو مرزوق الكندى . (أ)

[٩٥٨٠] – **عبيد الله بن سعيد الثقفى : عن عمه** ، عن علىّ . (أ)

[٩٥٨١] – **عبيد الله بن عبد الله بن عتبة : أن رجلين أخبراه** ، أنهما أتيا النبى – ﷺ يسألانه من الصدقة فى حجة الوداع . (أ)

[٩٥٨٢] – **عبيد الله بن عبد الله بن عمر : عمن سمع** ابن سراقة يذكر

٩٥٧٦ – الإكمال رقم (١٣٤٨) – التعجيل : . (ص ٣٥٦ رقم ١٥٣٣)

٩٥٧٧ – تهذيب الكمال . (٩٢/٣٥) والحديث عن حذيفة : « اقتدوا باللذين من بعدي » .

٩٥٧٨ – الإكمال رقم (١٣٤٦)

– التعجيل . (٣٥٦ رقم ١٥٣٢) وعقب على قول الحسينى « أبو بكر بن عبد الرحمن » فقال : كذا بخط الحسينى . وصوابه « سليمان » بدل : « عبد الرحمن » .

٩٥٧٩ – الإكمال رقم (١٣٤٩)

– التعجيل . (ص ٣٥٦ رقم ١٥٣٤) وفيه : عبد الله بن أبى جعفر ، وهو خطأ فى المطبوع .

٩٥٨٠ – الإكمال رقم (١٣٥٠) – التعجيل . (١٥٣٥/٣٥٦)

٩٥٨١ – الإكمال رقم (١٣٥١) – التعجيل . (١٥٣٦/٣٥٦)

٩٥٨٢ – الإكمال رقم (١٣٥٢) – التعجيل . (١٥٣٧/٣٥٦) وعقب بقوله : كذا بخط الحسينى ، وزيادة عبد الله وهم ، وإنما هو عبيد الله بن عمر العمرى . قال أحمد : حدثنا عبدة بن سليمان ، حدثنا عبيد الله بن عمر ... فذكره . وقد بين فى موضع آخر أن ابن سراقة هو عثمان بن عبد الله بن سراقة ، نسب إلى جده والواسطة بين عبد الله وبينه هو محمد بن عبد الرحمن بن أبى ذئب

عن ابن عمر قال : مارأيت رسول الله صلى قبل الصلاة ، ولا بعدها فى السفر . (أ)

[٩٥٨٣] – **عبيد الله بن عبد الله بن مَوْهَب : عن مولى لأبى سعيد** ، عن أبى سعيد . (أ)

[٩٥٨٤] – **عبيد الله بن عبد الرحمن بن مَوْهَب : عن عمه** . هو عبيد الله بن عبد بن مَوْهَب . (هـ)

[٩٥٨٥] – **عبيد الله بن عمر بن شيخ سماه** ، عن نعيم بن النحام . هذا الشيخ هو محمد بن يحيى بن حَبَّان . (أ)

[٩٥٨٦] – **عبيد الله بن عمر العمرى أيضًا : عن رجل** ، عن مكحول ، عن عِرَاك . رواه إسماعيل بن أمية ، عن مكحول ، عن عراك . (د)

[٩٥٨٧] – **عبيد الله بن هوذة : عن رجل** ، سمع جرموذًا الهجيمى فى اللعن . (أ)

[٩٥٨٨] – **عثمان بن زفر الجُهَنِىّ : عن بعض بنى رافع بن مَكِيث** . هو محمد بن خالد بن رافع بن مَكِيث . (د)

[٩٥٨٩] – **عَدِىّ بن ثابت : عن رجل** ، عن حذيفة . كأنه همام . (د)

٩٥٨٣ – الإكمال رقم (١٣٥٣) – التعجيل . (١٥٣٨/٣٥٦)

٩٥٨٤ – تهذيب الكمال . (٩٣/٣٥) – التقريب (ص ٧٣٥)

٩٥٨٥ – الإكمال . (١٣٥٤) – التعجيل . (٣٥٦ – ١٥٣٩/٥٧)

٩٥٨٦ – تهذيب الكمال (٩٣/٣٥) – التقريب (ص ٧٣٥) وقال : « كأنه إسماعيل » .

٩٥٨٧ – الإكمال رقم (١٣٥٥) – التعجيل . (١٥٤١/٣٥٧)

٩٥٨٨ – تهذيب الكمال . (٩٣/٣٥)

٩٥٨٩ – تهذيب الكمال . (٩٤/٣٥) – التقريب . (ص ٧٣٥)

[٩٥٩٠] – **عروة بن الزبير : عن جار لخديجة** بنت خويلد ، أنه سمع النبى – ﷺ – يقول : « أنا والله لا أعبد اللات أبدًا » . (أ)

[٩٥٩١] – **عروة بن الزبير قال : حدثنى الذى حدثنى** أن رجلين اختصما إلى النبى – ﷺ . هو سعيد بن زيد .

٩٥٩٢ – عروة بن الزبير : عن صاحب بدن النبى – ﷺ . (أ) هو ناجية الخزاعى .

[٩٥٩٣] – **عطاء بن السائب : عن أبيه** ، عن عائشة . (أ)

[٩٥٩٤] – **عطاء بن السائب : عن رجل من** بكر بن وائل ، عن خاله فى العشور . (أ)

[٩٥٩٥] – **عطاء بن أبى رباح : عن مولى لأسماء** بنت أبى بكر . إن لم يكن عبد الله كيسان ، فلا أدرى من هو ؟ . (ن)

[٩٥٩٦] – **عطاء بن أبى رباح : عمن سمع ابن عمر** . هو أبو العباس . (ن)

[٩٥٩٧] – **عطاء بن يسار : أن امرأة حدثته** ، أن النبى – ﷺ استيقظ وهو يضحك . هذه هى أم حرام بنت ملحان . (أ)

[٩٥٩٨] – **عطاء بن يسار : عن رجلٍ من بنى أسد** ، قال : نزلت أنا وأهلى ببقيع الغرقد . (ك) .

٩٥٩٠ – الإكمال . (١٣٥٦)

٩٥٩١ – تهذيب الكمال . (٩٤/٣٥) – التقريب (ص ٧٣٥) قال ابن حجر : « يقال : هو سعيد بن زيد » .

٩٥٩٢ – التعجيل . (١٥٤٢/٣٥٧)

٩٥٩٣ – الإكمال رقم (١٣٥٧)

٩٥٩٤ – الإكمال رقم (١٣٥٨)

٩٥٩٥ – تهذيب . (٩٥/٣٥)

٩٥٩٦ – تهذيب الكمال . (٨٩/٣٥ – ٩٠ ، ٩٥)

٩٥٩٧ – الإكمال رقم (١٣٥٩)

٩٥٩٨ – التعجيل . (١٥٤٥/٣٥٧)

[٩٥٩٩] – **عطاء بن يسار : عن رجل** من أصحاب النبى – ﷺ – حديث : « لا تقبل صلاة رجل مسبل إزاره » . هو أبو هريرة . [د] . (ن)

[٩٦٠٠] – **عطاء بن يزيد : عن بعض الصحابة** ، قال : يارسول الله ، أى الناس أفضل ؟ قال : « مؤمن مجاهد بماله ونفسه » . (أ)

[٩٦٠١] – **عطاء الخراسانى : عن مولى امرأته** ، عن على . (أ)

[٩٦٠٢] – **عطاء الشامى : عن رجل من الأنصار** . هو أبو أَسِيد بن ثابت الأنصارى . (ن)

[٩٦٠٣] – **عطاء : عن رجل** من هذيل ، عن عبد الله بن عمرو بن العاص . (أ)

[٩٦٠٤] – **عطاء : عن مولى لأسماء** ، عنها . لعله عمر ، خَتَن عطاء بن يسار . (أ)

[٩٦٠٥] – **عطاف بن خالد : عن رجل** من أهل البصـــرة ، عن طلحة بن عبد الله بن عبد الرحمن بن أبى بكر الصديق . (أ)

[٩٦٠٦] – **عطاف بن خالد : عن رجل** من هذيل ، عن عبد الله بن عمرو . (أ)

[٩٦٠٧] – **عطية بن سعد العَوْفى** : عن ختن له ، عن زيد بن أرقم . (أ)

٩٥٩٩ – تهذيب الكمال . (٩٥/٣٥)

٩٦٠٠ – الإكمال رقم (١٣٦١) – التعجيل . (١٥٤٤/٣٥٧)

٩٦٠١ – الإكمال رقم (١٣٦٠) – التعجيل . (١٥٤٦/٣٥٧) وفيه : « وعن شيخ بالكوفة ، عن كعب بن عجرة . لعله عبد الرحمن بن أبى ليلى » .

٩٦٠٢ – تهذيب الكمال . (٩٦/٣٥)

٩٦٠٣ – الإكمال رقم (٥٩٩)

٩٦٠٤ – الإكمال رقم (١٣٦٣)

٩٦٠٥ – الإكمال رقم (١٣٦٤) . التعجيل . (١٥٤٧/٣٥٧)

٩٦٠٦ – التعجيل . (١٥٤٧/٣٥٧)

٩٦٠٧ – التعجيل . (١٥٤٨/٣٥٧)

[٩٦٠٨] – **عطية الطُّفَاوِىّ : عن أبيه** ، عن أم سلمة . (أ)

[٩٦٠٩] – **عكرمة بن خالد المخزومى : حدثنى عريف من عرفاء قريش** ، عن أبيه سمع النبى – ﷺ – فى صوم رمضان وشوال والأربعاء والخميس . (عب)

[٩٦١٠] – **عكرمة بن خالد أيضا : عن رجل** من أهل المدينة . (عب)

[٩٦١١] – **علقمة بن عبد الله المزنى : عن رجل** من قومه سمع النبى – ﷺ . لعله معقل بن يسار المزنى . (أ)

[٩٦١٢] – **علقمة بن أبى علقمة : عن أمه** . اسمها مرجانة . (د . ت . ن)

[٩٦١٣] – **علقمة بن قيس : عن رجل** من أشجع . هو مَعْقِل بن سنان الأشجعى . (ن)

[٩٦١٤] – **علقمة بن مرثد : عن جارية** ، عن سعد بن مالك . (أ)

[٩٦١٥] – **على بن زيد : عن رجل** ، عن ابن عباس أن رسول الله – ﷺ – صلى على النجاشى . (أ)

٩٦٠٨ – الإكمال رقم (١٣٦٥) التعجيل . (١٥٤٩/٣٥٧)

٩٦٠٩ – الإكمال رقم (١٣٦٦) التعجيل . (١٥٥١/٣٥٧) وفيه : « فارس » بدل : «قريش » . والله تعالى أعلم .

٩٦١٠ – التعجيل . (الموضع السابق)

٩٦١١ – الإكمال رقم (١٣٦٧)

٩٦١٢ – تهذيب الكمال . (٩٦/٣٥)

٩٦١٣ – تهذيب الكمال . (٩٦/٣٥)

٩٦١٤ – التعجيل . (١٧٠٥/٣٧٠)

٩٦١٥ – الإكمال رقم (١٣٦٨) التعجيل . (١٥٥٣/٣٥٧)

● **عمارة أو عمار** ، رجل من أهل الشام ، عن رجل من خثعم ، عن النبى – ﷺ – لا أعرف اسمه . [التعجيل ١٥٥٤/٣٥٧ – وقال ابن حجر : قد أغفله الحسينى]

[٩٦١٦] – **عمر بن إسحاق بن عبد الله بن أبي طلحة : عن أمه** ، عن أبيها .
روى إسحاق بن عبد الله ، عن زوجته حُمَيْدة بنت عبيد بن رفاعة . (ت)

[٩٦١٧] – **عمر بن الحكم بن ثوبان : عن مولى قدامة بن مظعون** . لعله أبو عبيد الله . (د . ن)

[٩٦١٨] – **عمرو بن أوس : عن رجل حدثه** ، عن مؤذن النبي – ﷺ . (أ)

[٩٦١٩] – **عمرو بن الحارث بن المصطلق : عن ابن أخي زينب امرأة** عبد الله بن مسعود ، قالت : خطبنا رسول الله – ﷺ . (أ)

[٩٦٢٠] – **عمرو بن دينار : عن رجلٍ من أهل مصر** ، عن عمرو بن العاص .

[٩٦٢١] – **عمرو بن دينار أيضا** : قال : سمعت رجلًا يحدث عن عثمان كان رجلا سمحاً بايعاً .. الحديث . (أ)

[٩٦٢٢] – **عمرو بن سليم الزُّرَقي** : عن أمه قالت : كنا نمشي بمنى فإذا صائح يصيح . (أ)

[٩٦٢٣] – **عمرو بن شعيب : عن مولى شرحبيل بن حسنة** ، حدثه عن عُقْبَة ابن عامر وحذيفة . (أ)

٩٦١٦ – تهذيب الكمال . (٩٦/٣٥ – ٩٧)

٩٦١٧ – تهذيب الكمال . (٩٧/٣٥) والتقريب (٧٣٥) وفيه : « يقال : هو أبو عبيد الله » .

٩٦١٨ – الإكمال رقم (١٣٧٠) والحديث : نادى منادى رسول الله – ﷺ في يوم مطير : صلوا في الرحال .. التعجيل . (١٥٥٥/٣٥٨)

٩٦١٩ – الإكمال رقم (١٣٧١)

٩٦٢٠ – الإكمال رقم (١٣٧٢) – التعجيل . (١٥٥٦/٣٥٨)

٩٦٢١ – الإكمال رقم (١٣٧٣) – التعجيل . (١٥٥٦/٣٥٨)

٩٦٢٢ – الإكمال رقم (١٣٧٤) – التعجيل . (١٧٠٥/٣٧٠)

٩٦٢٣ – الإكمال رقم (١٣٧٥) التعجيل . (١٥٥٧/٣٥٨)

[٩٦٢٤] – **عمرو بن شعيب : عن رجل** من آل الشريد . هو عمرو بن الشريد . (ن)

[٩٦٢٥] – **عمرو بن عبد الرحمن : عن عمته** ، عن عائشة . (أ)

[٩٦٢٦] – **عمرو بن أبى عمرو : عن رجل** من الأنصار ، وقال مرة : وأخبرنى رجل ثقة من بنى سلمة . (أ)

[٩٦٢٧] – **عمرو بن مرة : عن رجل** ، عن عبد الله بن عمرو . (أ)

[٩٦٢٨] – **عمرو بن مرة : عن رجل** ، عن بن جبير بن مطعم ، عن أبيه . الرجل : هو عاصم العَنَزِىّ ، وابن جبير بن مطعم : هو نافع . (د)

٢٨٠/ب **٩٦٢٩ – / عمرو بن معاذ الأشهلى : عن جدته** . هى حواء . (ك . أ)

٩٦٣٠ – العــلاء بن عبد الرحمن : عن رجل من قريش بنى سهم ، عن رجل منهم يقال له : ماجدة ، أو ابن ماجدة ، عن عمر . (أ)

٩٦٣١ – العــلاء بن المُسَيَّب : عن رجل من بنى تيم الله عن ابن عمر هو أبو أُمَامَة ، ويقال : أبو أميمة التيمى . (أ)

٩٦٣٢ – عياض الأشعرى عن امرأة أبى موسى . هى أم عبد الله . [م . د . ن] . (م)

٩٦٢٤ – تهذيب الكمال . (٩٧/٣٥)

٩٦٢٥ – الإكمال رقم (١٣٧٦) – التعجيل . (١٧٠٧/٣٧٠)

٩٦٢٦ – الإكمال رقم (١٣٧٧) – التعجيل . (١٥٥٨/٣٥٨)

٩٦٢٧ – التعجيل . (١٥٥٩/٣٥٨)

٩٦٢٨ – تهذيب الكمال . (٩٧/٣٥)

٩٦٢٩ – تهذيب الكمال . (٩٧/٣٥) (+ بخ) – التعجيل . (١٧٠٨/٣٧١)

٩٦٣٠ – الإكمال رقم (١٣٧٨) – التعجيل . (١٥٦١/٣٥٨)

٩٦٣١ – الإكمال رقم (١٣٧٩) – التعجيل . (١٥٦٢/٣٥٨)

٩٦٣٢ – تهذيب الكمال . (٩٨/٣٥)

٩٦٣٣ – العيـزار بن جرول : عن رجل من حضرموت يكنى أبا عمير ، عن ابن مسعود . (أ)

٩٦٣٤ – عيســى بن عبد الرحمن البجلى : عن أمه ، عن عائشة . (أ)

٩٦٣٥ – غيــلان بن جرير : خرجت مع أبى قلابة فى سفر ، فقرب طعاما الحديث . (ن)

٩٦٣٦ – القاســم بن غَنَّام : عن بعض أمهاته . لعلها عمته أم فَرْوَة ، أو أم غَنَّام البياضى . (د . ت)

٩٦٣٧ – القاســم بن مُخَيْمِرَة : عن بعض أصحاب النبى ﷺ ، فى النهى عن قتل الذمة . (أ . ن)

٩٦٣٨ – قَتَــادة : حُدِّثنا عن سفينة . رُوِىَ عن قتادة ، عن أبى الخليل ، عن سفينة . (ن)

٩٦٣٩ – قــدامة بن موسى : عن شيخ ، عن ابن عمر ؛ بحديث : « لا صلاة بعد الفجر إلا ركعتين » . (أ)

٩٦٣٣ – الإكمال رقم (١٣٨٠) – التعجيل : . (١٥٦٣/٣٥٨)

٩٦٣٤ – الإكمال رقم (١٣٨١) التعجيل . (١٧٠٩/٣٧١) وفيه : « العجيل » بدل : «البجلى » خطأ فى المطبوع .

٩٦٣٥ – تهذيب الكمال . (٩٨/٣٥) والترجمة ناقصة وتكملتها : « فقال لرجل : ادن فاطعم » . الرجل هو أنس بن مالك الكعبى . (س)

٩٦٣٦ – تهذيب الكمال . (٩٨/٣٥ – ٩٩) وليس فيه إلا . (د) فقط . والله تعالى أعلم .

٩٦٣٧ – لم أجده فى التهذيب ولا فى التقريب والله تعالى أعلم .

٩٦٣٨ – تهذيب الكمال . (٩٩/٣٥) والحديث عن أم سلـمة : « كانت عامة وصية رسول الله – ﷺ – عند موته الصلاة وما ملكت أيمانكم » .

٩٦٣٩ – الإكمال . رقم (١٣٨٢) التعجيل : . (١٥٦٤/٣٥٨) .

٩٦٤٠ – القَرْثَع : عن امرأة أبي موسى . هي أم عبد الله . (ن)

٩٦٤١ – قُرَّة بن موسى : ثنا مشيختنا ، عن سُلَيم الهُجَيْمِيّ . ممن رواه عنه أبو تَمِيمَة الهُجَيْمِيّ . (ن)

٩٦٤٢ – قَطَن بن وهب : عمن حدثه ، عن سالم ، عن ابن عمر : « ثلاثة حرم الله عليهم الجنة » . (أ)

٩٦٤٣ – كليب ؛ والد عاصم : عن رجل من الأنصار ، قال : خرجت مع أبي وأنا غلام ، وعنه ابنه عاصم . (فه)

٩٦٤٤ – ليث بن سعد : حدثني ابن عجلان ، وغيره . لعله عبيد الله بن عمر . (ن)

٩٦٤٥ – ليث أيضا عن عَمِيرة ، وغيره . لعله عبد الله بن لهيعة . [د] . (ن)

٩٦٤٦ – ليث : عن رجل ، عن ابن عباس ، قال لها – يعني عائشة – إنما سُمِّيت أُمَّ المؤمنين لتسعدي . (أ)

٩٦٤٠ – تهذيب الكمال . (٩٩/٣٥) والحديث فيمن حلق ، أو سلق ، أو خرق .

٩٦٤١ – تهذيب الكمال . (٩٩/٣٥) والحديث في إسبال الإزار وغير ذلك .

٩٦٤٢ – الإكمال رقم (١٣٨٣) .

٩٦٤٣ – هذه الترجمة في الهامش ، وليس واضحًا ما إذا كانت من إضافة المصنف أو من غيره ، وأضفناها ؛ لأنها في التعجيل . (١٥٦٥/٣٥٩) ولأن ابن حجر لم ينبه إلى أنها من استدراكاته . وربما كانت هذه الحاشية من إضافة ابن حجر نفسه فقد كان معه هذا الأصل .

٩٦٤٤ – تهذيب الكمال . (٩٩/٣٥ – ١٠٠)

٩٦٤٥ – تهذيب الكمال . (١٠٠/٣٥)

٩٦٤٦ – الإكمال رقم (١٣٨٤)

– التعجيل . (١٥٦٦/٣٥٩) وفيه : « ليث بن أبي سليم ، عن رجل ، عن ابن عباس » .

٩٦٤٧ – مالك بن أنس : بلغني عن عمرو بن شعيب . رواه حبيب ، عن عبد الله بن عامر الأسلمي . (د)

٩٦٤٨ – مالك : عن عمه ، عن أبيه ، عن طلحه بن عبيد الله . عمه هو أبو سهيل نافع بن مالك . (أ)

٩٦٤٩ – مالك ، قال : **أخبرنا الثقة** عن عمرو بن شعيب . (أ)

٩٦٥٠ – مالك : عن الثقة عنده ، عن بُكَيْر بن عبد الله بن الأشج . قيل : إنه مخرمة بن بكير . (ك)

٩٦٥١ – المبارك : يعني ابن فَضَالة : عن أمه ، عن مُعَاذَة ، عن عائشة . (أ)

٩٦٥٢ – مجاهد : عن رجل من ثقيف . هو الحَكَم بن سُفيان ؛ أو سفيان بن الحكم . (د)

٩٦٥٣ – محمد بن إبراهيم بن الحارث أخبرني من رأى النبي ﷺ . هو عمير مولى آبي اللحم . (د)

٩٦٤٧ – تهذيب الكمال . (١٠٠/٣٥) والحديث في النهي عن بيع العُرْبَان . (د : ٣٥٠٢ – جه : ٢١٩٢) .

٩٦٤٨ – الإكمال رقم (١٣٨٥) .

٩٦٤٩ – الإكمال رقم (١٣٨٦) التعجيل . (١٥٦٧/٣٥٩) وفيه : قيل : هو عمرو بن الحارث ، أو ابن لهيعة .

٩٦٥٠ – التعجيل . (الموضع السابق) . وفيه زيادة : وعن الثقة ، عن سليمان بن يسار ، وعن الثقة ، عن ابن عمر . هو نافع كما في موطأ ابن القاسم .

٩٦٥١ – الإكمال رقم (١٣٨٧) التعجيل : . (١٧١٢/٣٧١)

٩٦٥٢ – تهذيب الكمال (١٠٠/٣٥) والحديث في النضح بعد الوضوء .

مجاهد : عن مولى عائشة ، عن عائشة – – رضي الله عنه –ا – في صوت الجرس . لا أعرف اسمه [التعجيل ١٥٦٨]

● **مجيبة الباهلي** . (ن) : عن عمه . . تقدم في الأسماء . [٥٨٠٠]

٩٦٥٣ – تهذيب الكمال . (١٠١/٣٥) والحديث في رفع الكفين في الدعاء .

٩٦٥٤ – محمد بن إبراهيم التيمي : عن أم ولد لإبراهيم بن عبد الرحمن ابن عوف ، أنها سألت أم سلمة : إني امرأة أطيل ذيلي ... الحديث . (ك)

٩٦٥٥ – محمد بن إسحاق : عن أبيه ، عن رجل من بني مَازِن ، عن أبي داود المازِنيّ . اسم الرجل حفص بن مازن . (أ)

٩٦٥٦ – محمد بن إسحاق ، قال : حدثني رجل ، عن عبد الله بن أبي نَجيح ، عن مجاهد ، عن ابن عباس في الهَدْي . (أ)

٩٦٥٧ – محمد بن إسحاق : عن رجل من الأنصار ، عن أمه سَلْمَى بنت قيس أنها بايعت مع نسوة . (أ)

٩٦٥٨ – محمد بن إدريس الشافعي ، قال : أخبرنا الثقة ، عن ليث بن سعد . (فع)

٩٦٥٩ – محمد أيضا ، قال : أخبرنا الثقة : عن أسامة بن زيد ، عن عبد الله ابن يزيد . (فع)

٩٦٦٠ – محمد أيضا ، قال : أخبرنا الثقة : عن حميد ، عن أنس . (فع) .

٩٦٥٤ – التعجيل . (١٧١٣/٣٧١)

٩٦٥٥ – الإكمال رقم (١٣٨٨) . وليس في التعجيل .

٩٦٥٦ – الإكمال رقم (١٣٨٩) . التعجيل . (١٥٦٩/٣٥٩)

٩٦٥٧ – الإكمال رقم (١٣٩٠) التعجيل . (الموضع السابق) وفيه زيادة : « وعن كثير من علمائنا عن محمد بن عمرو بن حزم » .

٩٦٥٨ – التعجيل . (١٥٧٠/٣٥٩) قال ابن حجر : محمد بن إدريس الشافعي ، عن الثقة ، عن ليث بن سعد . قال الربيع : هو يحيى بن حسان ، وعن الثقة ، عن أسامة بن زيد . هو إبراهيم بن أبي يحيى ، وعن الثقة ، عن حميد . هو ابن علية . وعن الثقة ، عن معمر ، هو مطرف بن مازن ، وعن الثقة ، عن الوليد بن كثير ؛ هو أبو أسامة . وعن الثقة ، عن يحيى بن أبي كثير لعله ابنه عبد الله ابن يحيى بن أبي كثير . وعن الثقة ، عن يونس بن عبيد بن الحسن ؛ هو ابن علية . وعن الثقة ، عن الزهري ؛ هو سفيان بن عيينة .

٩٦٥٩ – انظر : التعليق السابق .

٩٦٦٠ – انظر : التعليق السابق .

٩٦٦١ – محمـد أيضا ، **قال : أخبرنا الثقة** ، عن مَعْمَر . (فع)

٩٦٦٢ – محمـد أيضا ، **قال : أخبرنا الثقة** ، عن الوليد بن كثير . (فع)

٩٦٦٣ – محمـد أيضا ، **قال : أخبرنا الثقة** ، عن يحيى بن كثير . (فع)

٩٦٦٤ – محمـد أيضا ، **قال : أخبرنا الثقة** ، عن يونس ، عن الحسن . (فع)
وقال الربيع : إذا قال الشافعي : أخبرني الثقة يريد به يحيى بن حسان .

٩٦٦٥ – محمـد أيضا ، **قال : أخبرنا الثقة** ، عن الزهري هو ابن عيينة . (فع)

٩٦٦٦ – محمـد أيضا : **عمن لا أتهم** . قال الربيع : إذا قال الشافعي أخبرني من لا أتهم ؛ يريد به إبراهيم بن محمد بن أبي يحيى . (فع)

٩٦٦٧ – / محمـد بن جُحَادَة : عن رجل . لَعَلَّه ليث بن أبي سليم . (ت) ٢٨١/أ

٩٦٦٨ – محمد بن سيرين : عمن صلى مع النبي ﷺ . هو أنس بن مالك . (د . ن) .

٩٦٦٩ – محمـد بن سيرين أيضا . **قال : وأخبرت** عن عِمْرَان

٩٦٦١ – انظر : التعليق السابق .

٩٦٦٢ – انظر التعليق السابق .

٩٦٦٣ – انظر : التعليق السابق .

٩٦٦٤ – انظر : التعليق السابق .

٩٦٦٥ – انظر : التعليق السابق .

٩٦٦٦ – التعجيل . (١٥٧١/٣٥٩)

٩٦٦٧ – تهذيب الكمال . (١٠١/٣٥)

٩٦٦٨ – تهذيب الكمال . (١٠١/٣٥)

٩٦٦٩ – تهذيب الكمال . (١٠١/٣٥ – ١٠٢)

ابن حُصَيْنٍ ، أنه قال : ثم سُلِّم . رواه عن خالد الحَذَّاء ، عن أبى قِلَابَة ، عن أبى المهلب ، عن عمران . (م)

٩٦٧٠ – محمـد أيضا : عن بعض إخوته . هى حفصة . (ن)

٩٦٧١ – محمد أيضا : عن رجل ، عن المغيرة . هو عمرو بن وهب الثقفى . (ن)

٩٦٧٢ – محمـد أيضا : **نُبِّئْتُ** عن ابن أخى كثير بن الصلت . رواه قتادة ، عن يونس بن جبير ، عن كثير . (ن)

٩٦٧٣ – محمـد أيضا : **عن عبد الرحمن** بن أبى بكرة ، وعن **رجل آخر** هو أفضل فى نفسى من عبد الرحمن . الرجل هو حُمَيْد بن عبد الرحمن الحِمْيَرِىّ . [خ . م . ن] . (هـ)

٩٦٧٤ – محمـد أيضا : **أن رجلا** أخبره ، عن ابن عباس : أن رجلا جاء إلى النبى ﷺ فقال : إن أمى عجوز كبيرة .. الحديث . (ك)

٩٦٧٥ – محمـد بن طلحة بن يزيد بن رُكَانة ، عن أخت مسعود بن العَجْمَا ، عن أبيها بحديث المَخْزُومِيَّة التى سرقت . (أ)

٩٦٧٦ – محمـد بن أبى عائشة : عن رجل ؛ له صحبة ؛ بحديث : النهى عن القراءة مع الإمام سوى الفاتحة . لعل الرجل أبو هريرة . (أ)

٩٦٧٠ – تهذيب الكمال . (١٠٢/٣٥)

٩٦٧١ – تهذيب الكمال . (١٠٢/٣٥)

٩٦٧٢ – تهذيب الكمال . (١٠٢/٣٥) .

٩٦٧٣ – تهذيب الكمال . (١٠٢/٣٥ – ١٠٣)

● **محمد بن سيرين** : نبئت عن عائشة – رضى الله عنها – فى الصلاة فى الكعبة . (من التعجيل ١٥٧٢)

٩٦٧٤ – التعجيل . (١٥٧٣/٢٥٩) وقال ابن حجر : لعله عكرمة .

٩٦٧٥ – الإكمال رقم (١٣٩١) – التعجيل . (١٧١٤/٣٧١)

٩٦٧٦ – الإكمال رقم (١٣٩٢) – التعجيل . (١٧١٥/٣٧١)

٩٦٧٧ – محمـد بن عبد الرحمن بن ثَوْبَان : عن أمه ، عن عائشة . (فع . ك . أ)

٩٦٧٨ – محمـد بن عمرو بن عطاء : عن أبي حميد في عشرة من الصحابة ؛ منهم : أبو قتادة ، وسهل بن سعد ، وأبو هريرة ، وأبو أُسَيْد ، ومحمد بن مَسْلَمة . (د)

٩٦٧٩ – محمـد بن كعب القرظي : عمن حَدَّثه[1] ، عن ابن مسعود . (أ)

٩٦٨٠ – محمـد بن مسلم الزهري : حدثني بعض من أَرْضَى . لعله أبو حازم المدنيّ . (د)

٩٦٨١ – محمـد الزهري أيضًا : عن رجل ، عن قَبِيصة . هو عثمان ابن إسحاق بن خَرَشَة . (ت . ن)

٩٦٨٢ – محمـد الزهري أيضًا : بَلَغَنا أن رافعًا كان يحدث عن عميه . رُوِيَ عنه ، عن سالم . (ن)

٩٦٧٧ – الإكمال رقم (١٣٩٣) – التعجيل . (١٥٧٤/٣٥٩) وفيه : عن عائشة – رضى الله عنها – فى جلود الميتة .

هذا وقد وقع فيه « عن أبيه » بدل « عن أمه » ، ولكن فى مخطوطه أقرب إلى أن تنطق « عن أمه » كما هنا وكما فى الإكمال . والله تعالى أعلم .

٩٦٧٨ – تهذيب الكمال . (١٠٣/٣٥)

٩٦٧٩ – الإكمال رقم (١٣٩٤) – التعجيل . (١٧١٦/٣٧١)

(١) فى المخطوط والتعجيل : « عن جدته ، عن ابن مسعود » ، وما أثبتناه من الإكمال والمسند نفسه . (١٨٣/٢ رقم ٤٣٨٥) وهو الصواب إن شاء الله تعالى .

٩٦٨٠ – تهذيب الكمال . (١٠٣/٣٥ – ١٠٤)

٩٦٨١ – تهذيب الكمال . (١٠٤/٣٥)

٩٦٨٢ – تهذيب الكمال . (١٠٥/٣٥) وفيه : « عن سالم ، عن رافع » .

٩٦٨٣ – محمـد الزهرى أيضًا : حَدَّث أبو سلمة . رُوِىَ عنه ، عن سليمان بن أرقم ، عن يحيى ، عن أبى سلمة . (ن)

٩٦٨٤ – محمـد الزهرى أيضا حدثنى آل عبد الله بن عمر . روى عنه ، عن سالم . (ن)

٩٦٨٥ – محمـد الزهرى : عن فلان بن عمرو بن أمية الضَّمْرِىّ ، عن أبيه . فلان هو : جعفر بن عمرو بن أمية . (أ)

٩٦٨٦ – محمـد الزهرى أيضا عن رجل من الأنصار من أهل الفقه ، عن عثمان بن عفان . (أ)

٩٦٨٧ – محمـد الزهرى أيضا : عن رجل من الأنصار غير متهم ، عن عثمان . هو الأول . (أ)

٩٦٨٨ – محمـد الزهرى أيضًا : عن رجل من آل خالد بن أسيد ، أنه سأل ابن عمر .. الرجل هو : أمية بن عبد الله بن خالد بن أسيد . (ك)

٩٦٨٩ – محمـد بن واسع : عن رجل . هو الأعمش ، أو محمد بن المنكدر . (ن)

٩٦٨٣ – تهذيب الكمال . (١٠٥/٣٥)

٩٦٨٤ – تهذيب الكمال . (١٠٥/٣٥)

٩٦٨٥ – الإكمال رقم (١٣٩٨)

٩٦٨٦ – الإكمال رقم (١٣٩٦)

– التعجيل . (١٥٧٧/٣٦٠) وفيه : « رجل من أهل الصفة » بدل « رجل من أهل الفقه » .

٩٦٨٧ – الإكمال رقم (١٣٩٧) التعجيل . (الموضع السابق) .

٩٦٨٨ – التعجيل . (١٥٧٦/٣٦٠) قال ابن حجر : محمد بن مسلم بن عبد الله بن شهاب الزهرى ، عن رجل من آل خالد بن أسيد ، عن ابن عمر – رضى الله عنهما – فى صلاة الخوف ، كذا وقع فى الموطأ . ورواه الليث ، عن ابن شهاب ، عن ثمامة بن أبى بكر بن عبد الرحمن بن الحارث بن هشام ، عن أمية بن عبد الله بن خالد بن أسيد ، عن ابن عمر فجوده ، زاد فيه رجلا بين بن شهاب وأمية ، وسمى أمية . وقد روى الثورى هذا الحديث عن ابن إسحاق ، عن أمية فأرسله ، وليست لأبيه صحبة .

٩٦٨٩ – تهذيب الكمال . (١٠٥/٣٥)

٩٦٩٠ – محمد بن يحيى بن حَبَّان : عن رجل من قومه . هو عمه واسع ابن حَبَّان . (ن)

٩٦٩١ – محمد بن يحيى بن فارس الذُّهْلِيّ : عمن سمع ابن عُيَيْنَة . لعله على بن المدينى . (د)

٩٦٩٢ – محمد بن أبى يحيى الأَسْلَمِى : عن أمه ، عن أم بلال بنت هلال . (أ)

٩٦٩٣ – مَرْثَد بن عبد الله اليَزَنِيّ : عن بعض أصحاب النبى ﷺ بحديث : « إن ظل المؤمن يوم القيامة صدقته » . (أ)

٩٦٩٤ – مرحوم بن عبد العزيز : عن أبيه ، وعمه . اسم عمه عبد الحميد بن مِهْرَان . (ت)

٩٦٩٥ – مَرْوَان الفَزَارِيّ : عن عَوْف ، وذكر آخر عن ابن سيرين ، هذا الآخر لعله هشام بن حسان ، أو يوسف بن ماهك . (ن)

٩٦٩٦ – مستور بن عباد : عن فلان بن جعفر . هو محمد بن عباد بن جعفر المَخْزُومِيّ . (ن)

٩٦٩٧ – مسروق : عن رجل نزل عليه ، عن عبد الله بن عمرو بن العاص بحديث : « من لقى الله لا يشرك به » . (أ)

٩٦٩٠ – تهذيب الكمال . (١٠٦/٣٥)

٩٦٩١ – تهذيب الكمال . (١٠٦/٣٥)

٩٦٩٢ – الإكمال رقم (١٣٩٥)

٩٦٩٣ – الإكمال رقم (١٣٩٩) – التعجيل . (١٥٧٨/٣٦٠) وفيه : هو عقبة بن عامر .

٩٦٩٤ – تهذيب الكمال . (١٠٦/٣٥)

٩٦٩٥ – تهذيب الكمال . (١٠٧/٣٥)

٩٦٩٦ – تهذيب الكمال . (١٠٧/٣٥)

٩٦٩٧ – الإكمال رقم (١٤٠٠) التعجيل . (١٥٧٩/٣٦٠)

٦٩٩٨ – مِسْعَر : عن شيخ من فَهْم . لعله محمد بن عبد الله . (ن)

٢٨١/ب **٦٩٩٩ – / مسعود بن الحكم الأنصارى الزُّرَقِىّ : عن رجل . (ن)** . وفى رواية : **عن أمه** . (أ) أنها حدثته قالت : لكأنى أنظر إلى على بن أبى طالب وهو على بغلة رسول الله البيضاء . اسم أمه حَبِيبَة بنت شَرِيق الهُذَلِيّة . قاله ابن عبد البر ، وغيره . (أ . ن)

٩٧٠٠ – مسلم بن أبى مريم : عن رجل من الأنصار ، عن عَلِىّ بحديث عيادة المريض . (أ)

٩٧٠١ – مُطَرِّف بن عبد الله بن الشِّخِّير : عن أعرابى ؛ رأى على النبى ﷺ نعلين مَخْصُوفَتَيْن . (أ)

٩٧٠٢ – مُطَيْر : جاء رجل ، فقال : أخبرنى من سمع النبى ﷺ . رُوِىَ عنه عن ذِى الزَّوائِد . (د)

٩٧٠٣ – معاوية بن سَلام : عن أخيه ، هو زيد بن سَلاَّم . (ن)

٩٧٠٤ – معبد بن صالح : عن رجل ؛ له صحبة . (فه)

٩٧٠٥ – معبد بن كعب بن مالك : عن أمه . (أ)

٩٧٠٦ – مَعْمَر : عن رجل ، عن عمرو بن وابِصَة . اسم الرجل إسحاق بن راشد الجَزَرِىّ . (أ)

٩٦٩٨ – تهذيب الكمال . (١٠٧/٣٥) (+ تم)
٩٦٩٩ – تهذيب الكمال . (١٠٧/٣٥ – ١٠٨)
٩٧٠٠ – الإكمال رقم (١٤٠١) – التعجيل . (١٥٨٠/٣٦٠)
٩٧٠١ – الإكمال رقم (١٤٠٢) – التعجيل . (١٥٨١/٣٦٠)
٩٧٠٢ – تهذيب الكمال . (١٠٨/٣٥)
٩٧٠٣ – تهذيب الكمال . (١٠٨/٣٥)
٩٧٠٤ – لم أجده فى التعجيل .
٩٧٠٥ – الإكمال رقم (١٤٠٣) – التعجيل . (١٧١٩/٣٧١)
٩٧٠٦ – الإكمال رقم (١٤٠٤) – التعجيل . (١٧٢٠/٣٧١)

٩٧٠٧ – مكحـول : عن شيخ من الحَيّ مُصَدَّق . لعله أبو أسماء الرَّحَبِيّ . (د . ن)

٩٧٠٨ – منصـور بن صَفِيَّة : عن أمه ، عن عائشة . **ومنصور بن عبد الرحمن الحَجَبِيّ** عن ابن خاله . الأول هو الثاني . وأمه صفية بنت شيبة ، وابن خاله مُسَافِع ابن شيبة . (أ)

٩٧٠٩ – موسى بن أيوب الغافِقي : عن بعض ولد رافع بن خَدِيج ، عن رافع بحديث « الماءُ من الماء » . لعله عَبَاية بن رِفَاعة بن رافع . (أ)

٩٧١٠ – موسى الغافقي أيضا : عن رجل من قومه . هو عمه إياس بن عامر . (د)

٩٧١١ – موسى بن عبيدة الرَّبَذِيّ : عن مولى بن سِبَاع . مجهول . (ت)

٩٧١٢ – نـافع ؛ مولى ابن عمر : عن رجل من الأنصـار . لعله عبد الرحمن ابن أبي ليلى . (د)

٩٧١٣ – نـافع أيضا عن مولى للعـباس . هو عبد الله . وقيل : إبراهـيم ابن عبد الله بن حُنَيْن . (ن)

٩٧٠٧ – تهذيب الكمال . (١٠٨/٣٥ – ١٠٩)

٩٧٠٨ – تهذيب الكمال . (١٠٩/٣٥)

– الإكمال رقم (١٤٠٦ – ١٤٠٧)

٩٧٠٩ – الإكمال رقم (١٤٠٨) – التعجيل . (١٥٨٣/٣٦٢)

٩٧١٠ – تهذيب الكمال . (١٠٩/٣٥)

٩٧١١ – تهذيب الكمال . (١١٠/٣٥)

٩٧١٢ – تهذيب الكمال . (١١٠/٣٥)

٩٧١٣ – تهذيب الكمال . (١١٠/٣٥)

٩٧١٤ – نـافع أيضا : أن ابن عمر صلى على تسع جنائز .. الحديث . وفيه ، فقال رجل : فأنكرت ذلك . الرجلُ هو عمار بن أبى عمار مولى الحارث . (ن)

٩٧١٥ – نـافع أيضًا : عن امرأة ابن عمر ، عن عائشة . امرأة ابن عمر هى صفية بنت أبى عُبيد . (أ . ن)

٩٧١٦ – نـافع أيضا : عن بعض نسوتنا . هى صفية أيضا . (ن)

٩٧١٧ – نـافع أيضا : عن إنسان . عن عائشة . (أ)

٩٧١٨ – نـافع : عن رجل من الأنصار ، عن معاذ بن سعد ، أو سعد بن معاذ ، أن جارية لكعب بن مالك كانت ترعى .. الحديث . (ك)

٩٧١٩ – النعمـان بن سالم : عن رجل حدثه . هو أوس بن حذيفة – إن شاء الله . (ن)

٩٧٢٠ – نعيـم بن سلامة : عن رجل من بنى سليم ؛ له صحبة ، بحديث « الذكر بعد الطعام » . (أ)

٩٧٢١ – النَهَّـاس بن قَهْم : عن شيخ بمكة ، عن أبى هريرة . (أ)

٩٧١٤ – تهذيب الكمال . (١١١/٣٥)

٩٧١٥ – تهذيب الكمال . (١١١/٣٥)

٩٧١٦ – تهذيب الكمال . (١١١/٣٥)

٩٧١٧ – التعجيل . (١٥٨٤/٣٦٢) : وفيه « عن أنس » بدل : « عن إنسان » وهو خطأ ظاهر . وفى مخطوطه الصواب .

٩٧١٨ – لم أجده فى التعجيل ولا فى التهذيب .

٩٧١٩ – تهذيب الكمال . (١١١/٣٥)

٩٧٢٠ – الإكمال رقم (١٤٠٩)

٩٧٢١ – الإكمال رقم (١٤١٠)

٩٧٢٢ – هشـــام بن عروة : عن رجل ، عن أبى سلمة . هو أبوه عروة . (ن)

٩٧٢٣ – هُشَـــيْم : عن سَيَّار ، وحُصَيْن ، ومُغِيرَة ، وداود ، وإسماعيل ، وذكر آخرين .. من الآخرين مُجَالِد . (ن)

٩٧٢٤ – هِصَـــان بن الكاهل : عن شيخ أبيض الرأس واللحية ، عن معاذ . كذا وقع فى هذه الرواية : « ابن الكاهل » . وإنما هو ابن كاهن – كما . تقدم . والرجل الأبيض الرأس واللحية : عبد الرحمن بن سَمُرَة . (أ)

٩٧٢٥ – هنيـــدة بن خالد : عن امرأته ، عن بعض أزواج النبى ﷺ . (أ)

٩٧٢٦ – وائـــل بن داود : عن ابنه ، عن الزهرى . ابنه بكر بن وائل . (ن . هـ)

٩٧٢٧ – الوليـــد بن عبد الله بن جُمَيْع : حدثنى جدى . (د) ، وفى رواية : حدثتنى جدتى . (أ) ، عن أمها أم ورقة . (أ . د)

٩٧٢٨ – الـــوليد بن العَيْزَار : عن رجل من ثقيف ، عن **رجل** من كنانة ، عن أبى سعيد الخدرى فى قوله : ﴿ ثم أورثنا الكتاب ﴾ الآية . (أ)

٩٧٢٢ – تهذيب الكمال . (١١٢/٣٥)

٩٧٢٣ – تهذيب الكمال . (١١٢/٣٥)

٩٧٢٤ – الإكمال رقم (١٤١١) ووقع فيه « هضاب » خطأ ، التعجيل . (١٥٨٧/٣٦٢) ووقع فيه « هضان » . وفى المخطوط على الصواب .

٩٧٢٥ – الإكمال رقم (١٤١٢) – التعجيل . (١٧٢٢/٣٧١) وفيه وفى مخطوطه : «هند » . والله تعالى أعلم .

٩٧٢٦ – تهذيب الكمال . (١١٢/٣٥ – ١١٣)

٩٧٢٧ – تهذيب الكمال . (١١٣/٣٥)

٩٧٢٨ – الإكمال رقم (١٤١٣) – التعجيل . (١٥٨٨/٣٦٢)

٩٧٢٩ – الـوليد بن أبي مالك : عن أصحابه . رواه الوليد بن عبد الرحمن ، عن عياض بن غُطَيْف . (ن)

٢٨٢/أ **٩٧٣٠ – / يحيـى بن أبي إسحاق الحَضْرَمِيّ : عن رجل** من بني غِفَار ، قال : حدثني فلان ، أن رسول الله ﷺ أُتي بطعام ... الحديث . (أ)

٩٧٣١ – يحيـى بن بَشِير بن خَلَّاد : **عن أمه** . اسم أمه أمَة الواحد بنت يامين . (د)

٩٧٣٢ – يحيـى بن جابر الطائي : عن ابن أخي أبي أيوب . إن لم يكن أبا سورة فهو نَكِرَة . (د)

٩٧٣٣ – يحيـى بن حَسَّان الفِلَسْطِيني : عن رجل من كنانة صلى الصبح خلف النبي ﷺ . لعل الرجل الحارث التميمي ، أو أبوقرصافة . (أ)

٩٧٣٤ – يحيـى بن الحُصَيْن بن عروة : عن جدته ؛ ولها صحبة . اسم جدته أم الحُصَيْن بنت إسحاق الأَخْمَسِيَّة . (أ . ن . هـ)

٩٧٣٥ – يحيـى بن خَلَّاد بن رافع : عن عم له بَدْرِيّ . هو رِفَاعة بن رَافع . (ن)

٩٧٣٦ – يحيـى بن سعيد الأنصاري : عن رجل من قومه ، عن عَمٍّ له ، عن رافع . رواه يحيى ، عن محمد بن يحيى بن حَبَّان ، عن عمه واسع ، عن رافع . (ن)

٩٧٢٩ – تهذيب الكمال . (١١٣/٣٥)

٩٧٣٠ – الإكمال رقم (١٤١٤) – التعجيل . (١٥٨٩/٣٦٠)

٩٧٣١ – تهذيب الكمال . (١١٣/٣٥)

٩٧٣٢ – تهذيب الكمال . (١١٤/٣٥)

٩٧٣٣ – الإكمال رقم (١٤١٥) – التعجيل : . (١٥٩٠/٣٦٠)

٩٧٣٤ – تهذيب الكمال . (١١٤/٣٥)

٩٧٣٥ – تهذيب الكمال . (١١٤/٣٥) (+ ر)

٩٧٣٦ – تهذيب الكمال . (١١٤/٣٥) والحديث : « لا قطع في ثمر ولا كَثَر » .

٩٧٣٧ – يحيى بن أبى كثير : عن رجل من إخوانه . هو الأوزاعى . (ن)

٩٧٣٨ – يحيى بن أبى كثير أيضا : عن رجل من إخوانه . لعله يَعْلَى بن حكيم . (ن)

٩٧٣٩ – يحيى بن أبى كثير أيضًا : عن رجل ، عن جابر : جاء شاب فقال : يارسول الله ! أتأذن لى فى الخِصَاء ؟ الحديث . (أ)

٩٧٤٠ – يحيى بن يعمر : عن رجل له صحبة : أول ما يحاسب به العبد صلاته . (أ)

٩٧٤١ – يحيى : عن ابن أخى عمرة ، عن عائشة . اسم ابن أخى عمرة : محمد بن عبد الرحمن . (أ)

٩٧٤٢ – يزيد بن أوس : عن امرأة أبى موسى . هى أم عبد الله بنت أبى دَوْمَة . (د . ن)

٩٧٤٣ – يزيد بن عبد الله بن الشِّخِّير : كنا بالمربد فجاء رجل أشعث الرأس . قيل : هو النَّمِر الشاعر . (د . ن)

٩٧٣٧ – تهذيب الكمال . (١١٤/٣٥ – ١١٥) والحديث : « عن ثوبان أن النبى – ﷺ – قاء فأفطر .

٩٧٣٨ – تهذيب الكمال . (١١٥/٣٥) والحديث : « لا تبع ماليس عندك » .

٩٧٣٩ – الإكمال رقم (١٤١٦) – التعجيل . (١٥٩١/٣٦٠) وبقية الحديث فقال : ﷺ : « صم ، وسل الله من فضله » .

٩٧٤٠ – الإكمال رقم (١٤١٧) .

٩٧٤١ – الإكمال رقم (١٤١٨) التعجيل . (١٥٩٢/٣٦١) وفيه : هو محمد بن عبد الرحمن بن زرارة .

٩٧٤٢ – تهذيب الكمال . (١١٥/٣٥) والحديث : « ليس منا من سلق ، ومن حلق ، ومن خرق » .

٩٧٤٣ – تهذيب الكمال . (١١٥/٣٥)

٩٧٤٤ – يـزيد بن عبد الله أَيْضًا : عن الرجل نحوه . قيل : هو أنس بن مالك القُشَيرِىّ . (ن)

٩٧٤٥ – يـزيد بن عبد الله أيضًا : عن رجل من بنى أقيش معه كتاب النبى ﷺ . (أ)

٩٧٤٦ – يـزيد بن عبد الرحمن : عن رجل ، عن ابن مسعود . قال : الشقى من شقى فى بطن أمه . الرجل هو أبو وائل . (فه)

٩٧٤٧ – يـزيد بن عمرو المَعَافِرِىّ : عمن سمع عقبة بن عامر . (أ)

٩٧٤٨ – يـزيد بن أبى يزيد الأنصارى : عن امرأته ، عن عائشة . (أ)

٩٧٤٩ – يعقـوب بن أوس ، ويقال : عقبة بن أوس . (د . ن . هـ) . **عن رجل** له صحبة . قيل : هو عبد الله بن عمر ، وقيل : عبد الله بن عمرو . (د . ن . هـ) (ن)

٩٧٥٠ – يعيش بن الوليد : عن مولى للزبير ، عن مولاه . (ت)

٩٧٤٤ – تهذيب الكمال . (١١٥/٣٥) وفيه : « ذكره النسائى عقيب حديث خالد الحذاء ، عن أبى قلابة ، عن رجل ؛ فى وضع الصيام عن المسافر والحائض والمرضع .

٩٧٤٥ – التعجيل . (١٥٩٣/٣٦١) – الإكمال رقم : . (١٤١٩) والحديث : « صيام ثلاثة أيام من كل شهر يذهبن وحر الصدر » . هذا وفى التعجيل رمز . (فه) أيضًا .

٩٧٤٦ – التعجيل . (١٥٩٤/٣٦١)

٩٧٤٧ – الإكمال رقم (١٤٢٠) – التعجيل . (١٥٩٥/٣٦١)

٩٧٤٨ – الإكمال رقم (١٤٢١) – التعجيل : . (١٧٢٥/٣٧١) وفيه : تقدم فى ترجمة يزيد بن أبى يزيد الأنصارى ، وقد جاء أنه يقال لها : أم سليم [هامش مابين رقمى ٧٧٥٥ – ٧٧٥٦]

٩٧٤٩ – تهذيب الكمال . (١١٦/٣٥)

٩٧٥٠ – تقريب (٧٣٨) وفيه : « اسم المولى خباب ، سماه الطبرانى . ولم أجده فى تهذيب الكمال . والله تعالى أعلم » .

٩٧٥١ – يونس بن عبيد ، قال : وأحسب أهل زياد أخبرونى . من رواه من أهل زياد بن جبير ، عنه ؛ ابنا أخيه سعيد بن عبيد الله ، والمغيرة . (د)

٩٧٥٢ – أبو إسحاق السَّبِيعى : عن رجل من عبد القيس ، عن أُبِيّ بن كعب . لعل الرجل أبو بصير العبدى . (أ)

٩٧٥٣ – أبو إسحاق السَّبِيعى أيضا : عن امرأة أبى السَّفَر ، أن امرأةً سألت عائشة ، قالت : إن زيد بن أرقم باعنى جاريته ... الحديث . (فه)

٩٧٥٤ – أبو إسحاق الهَمْدَانِىّ : عن رجل ، عن سعد بن عُبَادة . ممن رواه عن ابن عُبَادَة سعيد بن المسيَّب ، والحسن البصرى . (د)

٩٧٥٥ – أبو إسحاق : عن رجل من نجران ، أنه سأل ابن عمر عن السلم فى النَّخْل . (أ)

٩٧٥٦ – أبو إسحاق : عن النجرانى ، عن ابن عمر بهذا الحديث . هو الأول . (أ)

٩٧٥٧ – أبو أمامة بن سهل : عن بعض أصحاب النبى ﷺ . هو أبو سعيد الخُدْرِىّ . (ت)

٩٧٥٨ – أبو البَخْتَرِىّ الطَّائِىّ : سمعت حديثا من رجل فأعجبنى . قال شيخنا : هو مشهور من رواية مالك بن أوس بن الحَدَثَان ، عن عمر . (د)

٩٧٥١ – تهذيب الكمال . (١١٦/٣٥) . والحديث : « الراكب يسير خلف الجنازة » .

٩٧٥٢ – الإكمال رقم (١٤٢٤) – التعجيل : . (١٥٩٦/٣٦١)

٩٧٥٣ – التعجيل . (١٧٢٦/٣٧١)

٩٧٥٤ – تهذيب الكمال . (١١٦/٣٥)

٩٧٥٥ – الإكمال رقم (١٤٢٢) – التعجيل : . (١٥٩٦/٣٦١)

٩٧٥٦ – الإكمال رقم (١٤٢٣) – التعجيل . (الموضع السابق)

٩٧٥٧ – تهذيب الكمال . (١١٦/٣٥ – ١١٧)

٩٧٥٨ – تهذيب الكمال . (١١٧/٣٥)

٩٧٥٩ – أبـو البَخْتَرِىّ أيضًا : عمن سمع النبى ﷺ يقول : « لن يهلك الناس حتى يعذروا من أنفسهم » . (أ . د)

٩٧٦٠ – أبـو بردة بن أبى موسى : عن رجل من المهاجرين بحديث التوبة . (أ)

٩٧٦١ – أبـو بِشْر : عن رجل من أهل مكة ، عن عبد الله بن عمرو بحديث إسباغ الوضوء . (أ)

٢٨٢/ب **٩٧٦٢ – / أبـو بكر بن أبى شيبة : حدثنا شيخ لنا** . هو محمد بن عمر الواقدى . (هـ)

٩٧٦٣ – أبـو بكر بن عبد الرحمن بن الحارث بن هشام : عن بعض أصحاب النبى ﷺ ؛ أن النبى ﷺ أمر الناس عام الفتح بالفطر ... الحديث . (ك)

٩٧٦٤ – أبو تَمِيمَة الهُجَيْمِىّ : عن رجل من بَلْهُجَيْم . هو أبو جُرَىّ الهُجَيْمِىّ . (د)

٩٧٦٥ – أبـو تَمِيمَة أيضًا : عمن كان رديف رسول الله ﷺ على حمار فعثر به . ... الحديث . (أ . د)

٩٧٥٩ – لم أجده فى التهذيب ، ولا فى التقريب

٩٧٦٠ – الإكمال رقم (١٤٢٥) والحديث : « يا أيها الناس ، توبوا إلى الله واستغفروه » – التعجيل . (١٥٩٧/٣٦١) وقال : لعله ابن عمر أو الأغر .

٩٧٦١ – الإكمال رقم (١٤٢٦) – التعجيل . (١٥٩٨/٣٦١) وقال : هو يوسف بن ماهك . والحديث : « ويل للأعقاب من النار » .

٩٧٦٢ – تهذيب الكمال . (١١٧/٣٥)

٩٧٦٣ – التعجيل . (١٥٩٩/٣٦١) وفيه الرمز . (أ) بدل . (ك) وأظن أنه خطأ . (انظر : الموطأ ٢٧٥/١ فى كتاب الصوم – باب ماجاء فى الصيام فى السفر – من طريق سمى مولى أبى بكر ، عنه به .

٩٧٦٤ – تهذيب الكمال . (١١٧/٣٥ – ١١٨)

٩٧٦٥ – لم أعثر عليه فى التهذيب ، ولا فى التقريب

٩٧٦٦ – أبو التَّيَّاح : عن رجل من طَيّ . يُدْعَى ابن أبى الأخرم ؛ اسمه ، أخرم . (أ)

٩٧٦٧ – أبو التَّيَّاح : عن رجل من عَنَزَة ، عن رجل من بنى أسد ، عن على . الرجل الأول عبد الله بن أبى الهُذَيْل . (أ)

٩٧٦٨ – أبو جعفر الباقر : عن عمه ، عن على بن الحسين . (أ) .

أبو حاجب العَنَزِىّ : عن رجل من بنى غِفَار ؛ له صحبة . هو الحكم بن عمرو . (أ . ت)

٩٧٦٩ – أبو حازم مولى أبى رُهْم : عن رجل من بنى بَيَاضة قيل ، هو عبد الله بن جابر . (ن)

٩٧٧٠ – أبو حَبِيبَة : عن رجل أتى النبى ﷺ ، وعليه خَلُوق . (أ)

٩٧٧١ – أبو حَرْب بن أبى الأسود : عن عمه . عن أبى ذر . (أ)

٩٧٧٢ – أبو الحُصَين الحَجْرِىّ : عن صاحب له . هو أبو عامر العَقَدِى . (د . ن . هـ .) (ن)

٩٧٦٦ – الإكمال رقم (١٤٢٧) – التعجيل . (١٦٠٠/٣٦١)

٩٧٦٧ – الإكمال رقم (١٤٢٨) – التعجيل . (١٦٠٠/٣٦١)

٩٧٦٨ – الإكمال رقم (١٤٢٩) – التعجيل . (١٦٠١/٣٦١) وقال : هو زيد بن على .

٩٧٦٩ – تهذيب الكمال . (١١٨/٣٥) ، وفى التقريب (ص ٧٣٩) : « أبو حاجب الغفارى » وكذلك فى تهذيب التهذيب . أما فى تهذيب الكمال فلم ينسبه . والله تعالى أعلم » .

٩٧٧٠ – تهذيب الكمال . (١١٨/٣٥) والحديث : « المصلى يناجى ربه »

٩٧٧١ – الإكمال رقم (١٤٣٠) – التعجيل . (١٦٠٢/٣٦١) وفيه « أبو حنيفة خطأ ، وفى مخطوطه الصواب .

٩٧٧٢ – الإكمال رقم (١٤٣١) – التعجيل . (١٦٠٣/٣٦١) .

٩٧٧٣ – أبــو حمزة الأنصارى ، ويقال : مولى الأنصار : **عن رجل من بنى عَبْس** ، عن حذيفة . لعله صِلَة بن زُفَر . (أ . د . ن)

٩٧٧٤ – أبــو حنيفة : عن رجل ، عن أنس ؛ بحديث تَرْك الجَهْر بالبَسْمَلة . (فه)

٩٧٧٥ – أبــو حنيفة : عن شيخ لهم ، عن ابن عمر ﴿ ومَنْ لَمْ يحكُم بما أَنزلَ الله ﴾ قال : من لم يؤمن به . (فه)

٩٧٧٦ – أبو الزُّبَيْر المكِّىّ : عن ابن عم أبى هريرة . هو عبد الرحمن بن الصامت . (د . ن) ، وقيل : بن هَضَّاض [1] . (ن)

٩٧٧٧ – أبــو سَلَّام هو الحبشى : عن مولى رسول الله ﷺ بحديث : « بَخٍ ، بَخٍ لخمس ما أثقلهن فى الميزان » . (أ)

٩٧٧٨ – أبــو سَلَمَة بن عبد الأسد : عن قاصّ أهل فلسطين ، عن عبد الرحمن بن عوف . (أ)

٩٧٧٩ – أبــو السليل ، قال : **جاء رجل** من أصحاب النبى ﷺ يحدِّث الناس . اسم الرجل أبو المنذر . (أ)

٩٧٧٣ – تهذيب الكمال . (١١٨/٣٥) ، والحديث فى « النهى عن الوشْر ، والوشْم ، والنَّتْف » .

٩٧٧٤ – التعجيل . (١٦٠٤/٣٦١)

٩٧٧٥ – التعجيل . (الموضع السابق) .

٩٧٧٦ – تهذيب الكمال . (١١٩/٣٥) .

(١) كذا فى الأصل هنا ، وفى التهذيبين : « هضاض » . أما فى التقريب ففيه : « هضهاض » . والله تعالى أعلم .

٩٧٧٧ – الإكمال رقم (١٤٣٢) – التعجيل . (١٦٠٥/٣٦١)

٩٧٧٨ – الإكمال رقم (١٤٣٣)

– التعجيل . (١٦٠٦/٣٦١) وفيه : « أبو سلمة بن عبد الرحمن » . وقال : وقع بخط الحسينى : أبو سلمة بن عبد الأسد . وهو غلط قبيح .

٩٧٧٩ – الإكمال رقم (١٤٣٤) – التعجيل . (١٦٠٧/٣٦١)

٩٧٨٠ - أبـو صالح السمان : عن بعض أصحاب النبى ﷺ . لعله أبو هريرة . (د)

٩٧٨١ - أبـو صخرة ، وهو جامع بن شداد : عن رجل من محارب ؛ أنهم نزلوا إلى جانب المدينة فاشترى منهم رسول الله ﷺ جزورا بوسق من تمر ... الحديث . (فه)

٩٧٨٢ - أبـو العالية : عمن سمع النبى ﷺ يقول : « أعطوا كل سورة حظها فى الركوع والسجود » . (أ)

٩٧٨٣ - أبـو العالية : عن رجل من الأنصار ؛ رأى النبى ﷺ واقفًا مع جبريل . (أ)

٩٧٨٤ - أبـو عامر المُزَنىّ : عن شيخ من بنى تميم ، عن على . (أ)

٩٧٨٥ - أبـو عباية : عن مولى لسعد ، عن سعد . (أ)

٩٧٨٦ - أبـو عبيدة بن حذيفة بن اليمان : عن رجل ، عن عدى بن حاتم . (أ)

٩٧٨٧ - أبـو عبيدة بن حذيفة أيضًا : عن عمته . هى فاطمة بنت اليمان . (ن)

٩٧٨٠ - تهذيب الكمال . (١١٩/٣٥)

٩٧٨١ - لم أجده فى التعجيل .

٩٧٨٢ - الإكمال رقم (١٤٣٥) - التعجيل . (١٦٠٩/٣٦٢)

٩٧٨٣ - الإكمال رقم (١٤٣٦) - التعجيل . (الموضع السابق)

٩٧٨٤ - الإكمال رقم (١٤٣٧) - التعجيل . (١٦١٠/٣٦٢) وفيه : « المدنى » بدل : «المزنى » خطأ فى المطبوع .

٩٧٨٥ - الإكمال رقم (١٤٣٨) - التعجيل . (١٦١١/٣٦٢) وفيه : « أبو عتاب » بدل : « أبو عباية » .

٩٧٨٦ - الإكمال رقم (١٤٣٩) - التعجيل . (١٦١٢/٣٦٢)

٩٧٨٧ - تهذيب الكمال - . (١١٩/٣٥)

● **أبو العُشَرَاء الدَّارِمى** : عن أبيه . . تقدم فى الكنى [٨٦٧٦]

٩٧٨٨ – أبو عمارة، ويقال : أبو عمار ، قال : **حدثني جار** لجابر ، عن جابر . (أ)

٩٧٨٩ – أبو عمرو الشيباني ؛ وهو والد يحيى بن عمرو : عن رجل من الأنصار بحديث : « الخيلُ ثلاثة » . (أ)

٩٧٩٠ – أبو عمرو القَسْمَلِيّ : عن ابنة لاهبان بن صَيْفِيّ ، عن أبيها . اسمها عديسة . (أ)

٩٧٩١ – أبو قزعة ، وعطاء : عن رجل من بني قشير عن أبيه في الإزار . هو حكيم بن معاوية بن حيدة . (أ)

٩٧٩٢ – أبو قِلابة الجَرْمِيّ : عن رجل من بني عامر . هو عمرو بن بُجْدَان . (د)

٩٧٩٣ – أبو قِلاَبة أَيْضًا : عن عَمِّه . هو أبو المهلب . (هـ)

٢٨٣/أ **٩٧٩٤ – / أبو قِلاَبة أيضًا : عن رجل في وَضْع الصِّيَام** . هو أنس بن مالك القُشَيْرِيّ . (ن)

٩٧٩٥ – أبو قِلاَبة أيضًا : عن بعض أزواج النبي ﷺ . هي عائشة . (ن)

٩٧٨٨ – الإكمال رقم (١٤٤٠) – التعجيل . (١٦١٣/٣٦٢)

٩٧٨٩ – الإكمال رقم (١٤٤٢) – التعجيل . (١٦١٤/٣٦٢)

٩٧٩٠ – الإكمال رقم (١٤٤١) – التعجيل . (١٧٢٨/٣٧٢)

٩٧٩١ – الإكمال رقم (١٤٤٣) – التعجيل . (١٦١٥/٣٦٢) وفي كل منهما وقع خطأ في هذه الترجمة .

٩٧٩٢ – تهذيب الكمال . (١٢٠/٣٥)

٩٧٩٣ – تهذيب الكمال . (١٢٠/٣٥)

٩٧٩٤ – تهذيب الكمال . (١٢٠/٣٥)

٩٧٩٥ – تهذيب الكمال . (١٢٠/٣٥)

٩٧٩٦ – أبـو قِلابة أيضًا : عمن حدثه ، عن شداد بن أَوْسٍ؛ بحديث الحِجَامة . (أ)

٩٧٩٧ – أبـو المُثَنَّى الأُفْلُوكيّ : عن ابن أخت عُبَادة بن الصامت ، وقيل : عن ابن امرأة عُبَادَة ، عن عُبَادة . رُوِىَ عن أبى المثنى ، عن أَبى أُبَىّ بن أم حرام . (د . هـ) (أ . د)

٩٧٩٨ – أبـو معاوية ، قال : حدثنا بعض أصحابنا ، عن الأعمش . (أ)

٩٧٩٩ – أبـو مودود المَدَنِىّ : عمن سمع أَبَان بن عثمان . لعله محمد بن كعب القُرَظِىّ . (د)

٩٨٠٠ – أبـو نَجِيح واسمه يَسَار المكى : عن رجل ، سمع عليًّا يقول : أردت أن أخطب إلى رسول الله بنته . (أ)

٩٨٠١ – أبـو نُصَيْرَة : عن مولى لأبى بكر . لعله أبو رجاء . (د . ت)

٩٨٠٢ – أبـو هريرة : إنما أخبرنيه مُخْبِر . لعله الفَضْل بن العباس ، أو أسامه ابن زيد . (ن)

٩٨٠٣ – أبـو وائل : عن رجل من ربيعة . لعله الحارث بن حَسَّان . (ت)

٩٨٠٤ – أبو وَجْزَة السعدى : عن رجل من مُزَيْنَة ، عن عمر بن أبى سلمة . (أ) .

٩٧٩٦ – الإكمال رقم (١٤٤٤) – التعجيل . (١٦١٦/٣٦٢) وفيه : بحديث الحجامة للصائم .

٩٧٩٧ – تهذيب الكمال . (١٢٠/٣٥ – ١٢١)

٩٧٩٨ – الإكمال رقم (١٤٤٥) – التعجيل . (١٦١٧/٣٦٢)

● أبو مجية الباهلى . (هـ) عن أبيه أو عمه . . تقدم فى الكنى بعد رقم [٨٨٩٦] فى الهامش .

٩٧٩٩ – تهذيب الكمال . (١٢١/٣٥)

٩٨٠٠ – الإكمال رقم (١٤٤٦) – التعجيل . (١٦١٨/٣٦٢)

٩٨٠١ – تهذيب الكمال . (١٢١/٣٥)

٩٨٠٢ – تهذيب الكمال . (١٢٢/٣٥) . والحديث فيمن أصبح جنبًا فى رمضان .

٩٨٠٣ – تهذيب الكمال . (١٢٢/٣٥)

٩٨٠٤ – الإكمال . رقم (١٤٤٧) وفيه : « عمر بن أبى سالم » خطأ – التعجيل . (٣٦٢/ ١٦٢٠) .

٩٨٠٥ – أبـو يَعْفُور العَبْدِىّ : عن شيخ بمكة ، عن عمر . (أ)

٩٨٠٦ – ابـن جريج : عن رجل ، عن ابن يعلى . ثم قال ابن جريج : **عن بعض بنى يعلى** ، عن أبيه . هو صفوان بن يعلى . (أ)

٩٨٠٧ – ابـن أبى ذئب : عن رجل ، عن ابن عباس . هو مِقْسَم . (أ)

٩٨٠٨ – ابـن أبى ذئب : عن ابن أخى جابر ، عن جابر . (أ)

٩٨٠٩ – ابـن أبى ذئب : عن مولى الجُـــــهَيْنَة : عن عبد الرحمن بن زيد ابن خالد . (أ)

٩٨١٠ – ابـن عون : عن رجل من أهل البادية ، عن أبيه ، عن جده . (أ)

٩٨١١ – ابـن لهيعة : عن شيخ من مَعَافِر ، عن عقبة بن عامر . (أ)

٩٨١٢ – ابـن هُبَيْرَة : عمن سمع ابن عباس ؛ بحديث : « اتَّقُوا المَلاعِن » . (أ)

٩٨١٣ – مـولى قُدَامَة بن مَظْعُون : عن مولى أسامة . لعل اسم مولى قدامة أبو عبيد الله . (أ)

آخر معجم الرجال

٩٨٠٥ – الإكمال رقم (١٤٤٨) – التعجيل . (١٦٢٢/٣٦٢) وفيهما خطأ : «أبو يعقوب » ، كما أدمجها قلعجى فى الترجمة التى بعدها .

٩٨٠٦ – الإكمال . (طبعة سرور ١٤٥١/٤٤٢/٢)

٩٨٠٧ – الإكمال رقم (١٤٤٩)

٩٨٠٨ – الإكمال رقم (١٤٥١)

٩٨٠٩ – الإكمال رقم (١٤٥٠)

٩٨١٠ – الإكمال رقم (١٤٥٢)

٩٨١١ – الإكمال رقم (١٤٥٣)

٩٨١٢ – الإكمال رقم (١٤٥٤) وفيه بقية الحديث : « انقوا الملاعن الثلاث » فذكر : الظل ، والطريق ، ونفع الماء .

٩٨١٣ – الإكمال رقم (١٤٥٥) .

كـــتاب النســـاء

حـــرف الألـــف

٩٨١٤ – أســـماء بنت أبي بكر الصِّـدِّيق ، صحابية : روى عنها ابناها ؛ عبد الله ، وعروة ، ومولاها عبد الله بن كَيْسَان ، وابن عباس ، وجماعة . أسلمت قديما بمكة ، وهاجرت إلى المدينة وتوفيت بمكة بعد ابنها عبد الله بيسير سنة ثلاث وتسعين ، وقد جازت المائة . (فع . ك . أ . خ . م . ٤)

٩٨١٥ – أســـماء بنت زيد بن الخطاب : عن عبد الله بن الحَنْظَلِيَّة . وعنها ابن ابن عمها عبد الله بن عبد الله بن عمر ، وغيره . (د)

٩٨١٦ – أســـماء بنت سعيد بن زيد : عن أبيها . وعنها حفيدها رباح بن عبد الرحمن بن أبي سفيان . روى له « ت ، هـ » ولم يسمياها . (أ . ت . هـ)

٩٨١٧ – أســـماء بنت عابس بن ربيعة النَّخَعِي : عن أبيها . وعنها الحسن النَّخَعِي . فيها جهالة . (هـ)

٩٨١٤ – تقريب . (٨٥٢٥/٧٤٣) وفيه : « زوج الزبير بن العوام ، من كبار الصحابة ، عاشت مائة سنة ، وماتت سنة ثلاث أو أربع وسبـــعين » – تهذيب الكمال رقم (٧٧٨٠) (١٢٣/٣٥)

٩٨١٥ – تقريب (٨٥٢٦/٧٤٣) وفيه : « .. بنت زيد بن الخطاب العدوية ، يقال : لها صحبة ، وماتت قبل ابن عمر » .

٩٨١٦ – تقريب (٨٥٢٧/٧٤٣) وفيه : « . بنت سعيد بن زيد بن عمرو بن نفيل . لم تسم في الكتابين ، وسماها البيهقي . ويقال : إن لها صحبة » . ولم أجدها في تهذيب الكمال .

٩٨١٧ – تقريب (٨٥٢٩/٧٤٣) وفيه : « لا يعرف حالها . من السادسة » .

– تهذيب الكمال رقم (٧٧٨٢) (١٢٦/٣٥)

٩٨١٨ – أسـماء بنت عبد الرحمن بن أبي بكر الصديق : عن عائشة . وعنها ابنها عبد الرحمن بن القاسم ، وعبد الله بن أبي مُلَيْكَة . (أ)

٩٨١٩ – أسـماء بنت عُمَيْس الخَثْعَمِيّة : لها صحبة ، ورواية . وعنها ابنها عبد الله بن جعفر بن أبي طالب ، وابن ابنها القاسم بن محمد بن أبي بكر ، وابن عباس ، وآخرون . هاجرت الهجرتين ، وتزوجها أبو بكر ، وعلى ، وجعفر . (فه . أ . ٤)

٩٨٢٠ – أسـماء بنت يزيد بن السَّـكَن الأنصارية ؛ أم سلمة ، ويقال : أم عامر ، إحدى المبايعات . شهدت اليَرْمُوك ، وقتلت جماعة من الروم بعمود خِبَائِها . روى عنها مجاهد ، وشهر ، وجماعة . (أ . ٤)

٩٨٢١ – أسـماء بنت يزيد القيسية البصرية : عن ابن عم لها يقال له : أنس . وعنها سليمان التيمي . (ن)

* * *

٢٨٣/ب **٩٨٢٢ – / آمنـة القيسية** : عن عائشة . وعنها جعفر بن كيسان . مجهولة . (أ)

* * *

٩٨١٨ – تقريب (٨٥٣٠/٧٤٣) وفيه : « مقبولة . من السادسة » . (خد) .
– تهذيب الكمال رقم (٧٧٨٣) (١٢٦/٣٥)

٩٨١٩ – تقريب (٨٥٣١/٧٤٣) وفيه : « .. وهي أخت ميمونة بنت الحارث ، أم المؤمنين لأمها ، ماتت بعد علي » [+ خ] – تهذيب الكمال رقم (٧٧٨٤) (١٢٦/٣٥)

٩٨٢٠ – تقريب (٨٥٣٢/٧٤٣) وفيه : « صحابية ، لها أحاديث » . (+ بخ)
– تهذيب الكمال رقم (٧٧٨٥) (١٢٨/٣٥) (+ بخ) .

٩٨٢١ – تقريب (٨٥٣٣/٧٤٣) وفيه : « مقبولة . من السادسة » .

٩٨٢٢ – تعجيل المنفعة ص (٣٦٣) رقم (١٦٢٧) قال ابن حجر : « قد روى أحمد من طريق أم نهار ، عن آمنة بنت عبد الله ، عن عائشة حديثًا آخر في لعن الواصلة ، فيكون لها راويان .
– الإكمال رقم (١٤٥٦) وفيه : « لا تعرف » .

٩٨٢٣ – أَمَـــة الواحد بنت يامين : عن محمد بن كعب القُرَظِيّ . وعنها ابنها يحيى بن بشير بن خَلَّاد . قال يحيى القطان : نجهل حالها وحال ابنها . (د)

* * *

٩٨٢٤ – أَمَـــة بنت خالد بن سعيد بن العاص ؛ أم خالد الأُمَوِيّة : لها صحبة ، ورواية . وعنها أمها أميمة بنت خلف ؛ ولها صحبة ، وسعيد بن عمرو ، وموسى بن عقبة ، وغيرهم . (أ . خ . د . ن)

* * *

٩٨٢٥ – أُمَيْمَـــة بنت رُقَيْقَة ؛ واسم أبيها عبد ، ويقال : عبد الله بن بجاد ابن عمير بن الحارث التيمية ، وأمها رُقَيْقَة بنت خويلد ، أخت خديجة أم المؤمنين : روت عن النبي ﷺ ، وعن أزواجه . وعنها بنتها حُكَيْمَة ، ومحمد بن المنكدر . (ك . أ . ٤)

* * *

٩٨٢٦ – أُمَيْنَـــة بنت أنس بن مالك : لها ذكر في الصحيح . حكى عنها أبوها أنس . (خ)

٩٨٢٣ – تقريب (٨٥٣٤/٧٤٣) وفيه : « .. بنت يامين بن عبد الرحمن بن يامين . سماها بقيّ بن مَخْلَد في مسنده ، ولم تسم في رواية . (د) : وهي مجهولة . من السابعة » .
– تهذيب الكمال رقم (٧٧٨٧) (١٢٩/٣٥)

٩٨٢٤ – تقريب (٨٥٣٥/٣٤٣) وفيه : « بنت صحابي ، ولدت بأرض الحبشة ، وتزوجها الزبير بن العَوّام ، وعُمِّرَت حتى لحقها موسى بن عقبة » .
– تهذيب الكمال رقم (٧٧٨٨) (١٢٩/٣٥)

٩٨٢٥ – تقريب (٨٥٣٦/٧٤٣) وفيه : « .. بنت رُقَيْقة ، بالتصغير فيهما .. وهي غير أميمة بنت رقيقة الثقفية ، تلك تابعية » – تهذيب الكمال رقم (٧٧٨٩) (١٣٠/٣٥)

٩٨٢٦ – تقريب (٨٥٣٧/٧٤٣) وفيه : « أُمَيْنَة ، بنون مصغرة . الأنصارية : مقبولة . من الثالثة . روى عنها أبوها » – تهذيب الكمال رقم (٧٧٩٠) (١٣٢/٣٥)

٩٨٢٧ – أُمَينـــة : عن عائشة . وعنها سليمان التيمى . مجهولة . (أ)

* * *

٩٨٢٨ – أُمَيّـــة بنت أبى الصلت الغِفَارية : عن امرأة من غِفَار ؛ لها صحبة . وعنها سليمان بن سحيم ؛ يقال : إنها أمه . (أ . د)

٩٨٢٩ – أُمَيَّـــة بنت عبد الله : عن عائشة . وعنها على بن زيد بن جُدْعَان . مجهولة . (ت)

* * *

٩٨٣٠ – أُنَيْســـة بنت خُبَيْب الأنصارية . يقال : لها صحبة ، ورواية . وعنها ابن أخيها خُبَيْب بن عبد الرحمن . (أ . ن)

* * *

٩٨٢٧ – تعجيل المنفعة ص (٣٦٣) رقم (١٦٢٨) وفيه : « أمينة بالتصـــغير » . وقال ابن حجر : أظنها أم محمد امرأة زيد بن جدعان ؛ والدة على بن زيد بن جدعان ، روى عنها على بن زيد أحاديث يقول فى بعضها : عن أم محمد ، وفى بعضها : عن امرأة أبيه ، وفى بعضها : عن أمه ، وفى بعضها : عن آمنة . ومنهم من قال : أمية بالتصغير وبالتحتانية الثقيلة ، والجميع واحدة فيما أحسبه ، فإن يكن كذلك فهى معروفة .

– الإكمال رقم (١٤٥٧)

٩٨٢٨ – تقريب (٨٥٣٨/٧٤٣) وفيه : « ويقال : آمنة . لا يعرف حالها . من الثالثة » .

٩٨٢٩ – تقريب (٨٥٣٩/٧٤٤) وفيه : « ويقال : أمينة ، وهى أم محمد امرأة والد على بن زيد بن جُدعان ، وليست بأمه : من الثالثة » .

– تهذيب الكمال رقم (٧٧٩٢) (١٣٢/٣٥)

٩٨٣٠ – تقريب (٨٥٤١/٧٤٤) وفيه : « ابنة خُبَيْب بن يَساف .. نزلت البصرة ، لها حديث ».

– تهذيب الكمال رقم (٧٧٩٤) (١٣٣/٣٥)

● **بدية** ، ويقال : نُدْبة . تأتى – إن شاء الله تعالى .

بركة أم أيمن – تأتى فى الكنى – إن شاء الله تعالى .

حـــرف البـــاء

٩٨٣١ – بَـــرِيرَة ؛ مولاة عائشة : لها صحبة ، ورواية . وعنها عروة بن الزبير ، وعبد الملك بن مَرْوَان . (ن)

٩٨٣٢ – بُـــشرَة بنت صفوان بن نوفل الأسدية : لها صحبة ، ورواية حديث « الوضوء من مس الذكر » . وعنها عبد الله بن عمرو ، وعروة بن الزبير ، ومَرْوَان بن الحكم ، وغيرهم . (فع . أ . ٤)

٩٨٣٣ – بُقَـــيْرَة ؛ امرأه القَعْقَاع بن أبى حَدْرَد الأسلمى ، يقال . إنها هِلاَلِيَّة ، وقيل : أسلمية : لها صحبة ، ورواية . وعنها محمد بن إبراهيم التيمى ، ومحمد بن عمرو بن عطاء : أوردها ابن حبان فى الصحابة من كتاب الثقات فى باب الباء ، ثم أوردها فى النون . (أ)

٩٨٣٤ – بُنَـــانَة بنت يزيد العبشمية ، ويقال : تَبالة : عن عائشة . وعنها عاصم الأحول . (هـ)

٩٨٣٥ – بُنَـانَة ؛ مولاة عبد الرحمن بن حِبَّان : عن عائشة . وعنها ابن جريج .

٩٨٣١ – تقريب (٨٥٤٣/٧٤٤) وفيه : « صحابية مشهورة ، عاشت إلى زمن يزيد بن معاوية » .

– تهذيب الكمال رقم (٧٧٩٦) (١٣٦/٣٥)

٩٨٣٢ – تقريب (٨٥٤٤/٧٤٤) وفيه : « بسرة ، بضم أولها وسكون المهملة .. لها سابقة وهجرة ، عاشت إلى ولاية معاوية » . تهذيب الكمال رقم (٧٧٩٧) (١٣٧/٣٥)

٩٨٣٣ – تعجيل المنفعة ص (٣٦٣) رقم (١٦٢٩) .

– الإكمال رقم (١٤٥٨)

٩٨٣٤ – تقريب (٨٥٤٥/٧٤٤) وفيه : « لا تعرف . من الثالثة » .

– تهذيب الكمال رقم (٧٧٩٨) (١٣٨/٣٥)

٩٨٣٥ – تقريب (٨٥٤٦/٧٤٤) وفيه : « مولاة عبد الرحمن الأنصارى .. لا تعرف . من الثالثة » .

– تهذيب الكمال رقم (٧٧٩٩) (١٣٨/٣٥)

٩٨٣٦ – بُنَـــانة ، قالت : ما خَضَب عثمان قط : روت عنها أم غراب . (أ)

٩٨٣٧ – بُهَيْسة الفَزَارِيّة : عن أبيها . روى سَيَّار بن مَنْظُور الفَزَارِىّ ، عن أبيه ، عنها . (أ . د . ن)

٩٨٣٨ – بُهَيَّـــة ؛ مولاة أبى بكر : عن عائشة . وعنها مولاهـــــا يحيى ابن المتوكل . (أ . د)

* * *

٩٨٣٦ – تعجيل المنفعة ص (٣٦٣) رقم (١٦٣٠) وفيه : وأوردها الدارقطنى فى الموحدة ، ثم أوردها فى النون وبعد الألف مثناة ، وقال : هى أم البنين بنت عتبة بن حصين زوج عثمان ؛ قاله الغلابى عن ابن معين . قال الدارقطنى : وهو وهم ، والصواب ما رواه وكيع ، عن أم غراب ، عن بنانة خادم كانت لأم البنين امرأة عثمان .

– الإكمال رقم (١٤٦٠) وقد لخص ابن حجر فى التعجيل مافيه مما نقلناه آنفًا . والله تعالى أعلم .

٩٨٣٧ – تقريب (٨٥٤٧/٧٤٤) وفيه : « بُهَيسة ، بالمهملة ، مصغرة . لا تعرف . من الثالثة . ويقال : إن لها صحبة » . تهذيب الكمال رقم (٧٨٠٠) (١٣٨/٣٥ – ١٣٩)

٩٨٣٨ – تقريب (٨٥٤٨/٧٤٤) وفيه : « بُهَيَّة – بالتصغير – مولاة عائشة ، وعنها أبو عَقِيل : لا تعرف . من الثالثة » . تهذيب الكمال رقم (٧٨٠١) (١٣٩/٣٥)

حـــرف الجيـــم

٩٨٣٩ – جُـــدَامَة – بالمهملة على الصحيح ، ويقال : بالذال المعجمة – **بنت وهب** ، ويقال : بنت جندب ، ويقال : بنت جندل الأسدية ، أخت عكاشة بنت مِحْصَن لأُمِّه . أسلمت بمكة ، وبايعت ، وهاجرت إلى المدينة : روت عنها عائشة حديث : « النهى عن الغَيْلَة » . (أ . م . ٤)

٩٨٤٠ – جَسْـرَة بنت دَجَاجة العَامِرِيّة الكوفية : عن على ، وأبى ذرّ ، وعائشة ، وأم سلمة . وعنها أفلت بن خليفة ، وغيره . وثقها العجلى . (أ . د . ن . هـ)

٩٨٤١ – جميـــلة بنت عبّاد : عن عائشة . وعنها عَوْن البَارِقِىّ . (ن)

٩٨٤٢ – جُوَيـــرِية بنت الحارث بن أبى ضِرَار الخُزَاعِـــيّة المصطلقيّة ، أم المؤمنين . روى عنها ابن عباس ، وأبو أيوب المَرَاغِىّ ، وجماعة . ماتت سنة ست وخمسين . سباها النبى ﷺ يوم المُرَيْسيع . (أ . خ . م . ٤)

* * *

٩٨٣٩ – تقريب (٨٥٥٠/٧٤٤) وفيه : « قال الدارقطنى : من قالها بالذال المعجمة صحف » .

– تهذيب الكمال رقم (٧٨٠٣) (١٤١/٣٥)

٩٨٤٠ – تقريب (٨٥٥١/٧٤٤) وفيه : « مقبولة . من الثالثة . ويقال : إن لها إدراكا » .

– تهذيب الكمال رقم (٧٨٠٤) (١٤٣/٣٥)

٩٨٤١ – تقريب (٨٥٥٢/٧٤٥) وفيه : « لا تعرف . من الثالثة » .

جميلة ، ويقال : خصيلة ، ويقال : فسيلة . تأتى – إن شاء الله تعالى .

جُهَيْمَة ، ويقال : هُجَيْمَة ؛ أم الدَّرْدَاء . تأتى فى الكنى – إن شاء الله تعالى .

٩٨٤٢ – تقريب (٨٥٥٤/٧٤٥) وفيه : « كان اسمها بَرَّة ، فغيرها النبى ﷺ ، .. ثم تزوجها ، وماتت سنة خمسين ، على الصحيح » – تهذيب الكمال رقم (٧٨٠٨) (١٤٥/٣٥)

حـــرف الحـــاء

٩٨٤٣ – حَبَـــابَة بنت عَجْلان : عن أمها أم حفـــــــص . وعنها موسى ابن إسماعيل التَّبُوذِكِيّ . مجهولة . (هـ)

٩٨٤٤ – حَبيبَـــة بنت أبى تجراة المكِّيَّة العَبْدَرِيَّة ، ويقال فيها : «حُبَيِّبة » – بتشديد الياء : لها ، صحبة ، ورواية . وعنها عطاء ، وصفية بنت شيبة . وفى سند حديثها اضطراب . (أ)

٢٨٤/أ **٩٨٤٥ – / حبيبـــة بنت سهل بن ثعلبة الأنصارية** : صحابية . روت عنها عَمْرَة بنت عبد الرحمن . وكانت زوج ثابت بن قيس بن شَمَّاس . (فع . ك . أ . د . ن)

٩٨٤٦ – حَبِيبَـــة بنت شرِيق ، صحابية : روت عن على . وعنها ابنها مسعود ابن الحكم الزُّرَقِيّ . (أ . ن)

٩٨٤٧ – حبيبـــة بنت عبيد الله بن جَحْش الأَسَـــدِيّة : عن أمها أم حبيبة ؛ أم المؤمنين . وعنها زينب بنت أم سلمة . قلت : وقد نسبت فى المسند إلى أمها ، فقيل : حبيبة بنت أم حبيبة . (أ . م . ت . ن . هـ)

٩٨٤٣ – تقريب (٨٥٥٥/٧٤٥) وفيه : « لا يعرف حالها .. بصرية . من السابعة » .
– تهذيب الكمال . (١٤٧/٧٨٠٩)
حبابة الوالبية . عن على . ذكرها الدارقطنى / تمييز . (المؤتلف والمختلف ٨٢٠/٢)

٩٨٤٤ – تعجيل المنفعة ص (٣٦٤) رقم (١٦٣٣) فيه : .. ويقال : حَيَّة بتحتانيتين وزن الأول ، ويقال بالتصغير .. – الإكمال رقم (١٤٦١)

٩٨٤٥ – تقريب (٨٥٥٦/٧٤٥) وفيه : « الأنصارية النجَّارية . وهى التى اختلعت من ثابت ابن قيس ، فتزوجها أبىّ بن كعب بعده » . تهذيب الكمال . (٧٨١٠) (١٤٧/٣٥)

٩٨٤٦ – تقريب : . (٨٥٥٧/٧٤٥) وفيه : « . بنت شَرِيق ، بفتح المعجمة ، الهُذَلِيَّة ، ويقال : الأنصارية ..» . تهذيب الكمال رقم (٧٨١١) (١٤٨/٣٥)

٩٨٤٧ – تقريب (٨٥٥٨/٧٤٥) وفيه : « أمها أم حبيبة بنت أبى سفيان ؛ لها صحبة ، وهاجرت مع أبويها إلى الحبشة ، ويقال : إنها ولدت بأرض الحبشة » – تهذيب الكمال رقم (٧٨١٢) (١٤٩/٣٥)

٩٨٤٨ – حبيبـــة بنت ميسرة ؛ أم حبيب : عن أم كُرْز الكَعْبِيَّة . وعنها مولاها عطاء بن أبي رَبَاح . وثقها ابن حبان . (أ . د . ن)

٩٨٤٩ – حَسْنَاء بنت معاوية بن سليم الصُّرَيْمِيَة ، ويقال : خنساء : عن عمها ؛ يقال : اسمه أسلم بن سليم . وعنها عوف الأعرابي . قال الدارقطني : حديثها عند البصريين . (أ . د)

٩٨٥٠ – حفصـــة بنت سيرين ؛ أم الهذيل الأنصارية البصرية : عن أنس ، وأم عطية ، وجماعة . وعنها أخوها محمد ، وخالد الحَذَّاء ، وقتادة ، وآخرون . وثقها ابن معين والعجلي . وكانت من فضلاء النساء وقرائهن . توفيت عن سبعين سنة . (فع . أ . خ . م . ٤)

٩٨٥١ – حفصـــة بنت طلق : عن أبي عمير أسيد بن مالك . وعنها مُعَرِّف بن واصل . مجهولة . (أ)

٩٨٥٢ – حفصـــة بنت عبد الرحمن بن أبي بكر الصديق : عن أبيها ، وعمتها عائشة ، وأم سلمة . وعنها عِرَاك بن مالك ، ويوسف بن ماهِك ، وجماعة . وثقها العجلي . (أ . م . د . ت . هـ)

٩٨٤٨ – تقريب (٨٥٥٩/٧٤٥) وفيه : « الفِهْرية : مقبولة . من الرابعة » .
– تهذيب الكمال . (٧٨١٣) (١٥٠/٣٥)
٩٨٤٩ – تقريب (٨٥٦٠/٧٤٥) وفيه : « مقبولة . من الرابعة » .
– تهذيب الكمال رقم (٧٨١٤) (١٥١/٣٥)
٩٨٥٠ – تقريب (٨٥٦١/٧٤٥) وفيه : « ثقة . من الثالثة . ماتت بعد المائة » .
– تهذيب الكمال رقم (٧٨١٥) (١٥١/٣٥)
٩٨٥١ – تعجيل المنفعة ص (٣٦٤) رقم (١٦٣٥)
– الإكمال رقم (١٤٦٢)
٩٨٥٢ – تقريب (٨٥٦٢/٧٤٥) وفيه : « ثقة . من الثالثة » .
– تهذيب الكمال رقم (٧٨١٦) (١٥٣/٣٥)

٩٨٥٣ – حفصـــة بنت عمر بن الخطاب العَدَوِيَّة ، أم المؤمنين : روت عن النبى ﷺ ، وعن أبيها . وعنها أخوها عبد الله ، وحارثة بن وَهْب ، وأم مُبَشِّر الأنصارية ، وجماعة . ولدت قبل المبعث بخمسة أعوام ، وتزوجها رسول الله ﷺ سنة ثلاث من الهجرة ، وقيل : سنة اثنتين ، وماتت سنة إحدى وأربعين . (ع)

٩٨٥٤ – حفصـــة بنت أبى كثير ؛ مولى أم سلمة ، ويقال لها : حُمَيْضَة : روت عن أبيها . وعنها أبو شيبة الواسطى . وثقها ابن حبان . وقال « ت » : لا تعرف ، ولا أبوها . (ت)

٩٨٥٥ – حَكَمَـــة ، ويقال : حُكَيْمَة بنت يعلى بن مرة الثقفية : عن أبيها . وعنها حفيدها عمر بن عبد الله بن يَعْلَى . وثقها ابن حبان . (أ)

٩٨٥٦ – حُكَيْمَـــة بنت أميمة بنت رُقَيْقَة : عن أمها . وعنها ابن جريج فقط . (د . ن)

٩٨٥٧ – حُكَيْمَـــة بنت أمية بن الأَخْنَس : عن أم سلمة . وعنها يحيى بن أبى سفيان الأَخْنَسِيّ . وثقها ابن حبان . (د . ن)

٩٨٥٣ – تقريب (٨٥٦٣/٧٤٥) وفيه : « تزوجها النبى ﷺ بعد خنيس بن حذافة ، وماتت سنة خمس وأربعين » . تهذيب الكمال رقم (٧٨١٧) (١٥٣/٣٥)

٩٨٥٤ – تقريب (٨٥٦٤/٧٤٥) وفيه : « حفصة بنت أبى كثير المخزومية : لا تعرف . من السادسة » . تهذيب الكمال رقم (٧٨١٨) (١٥٥/٣٥)

● **حفصة** : عن أبى العالية . هى بنت سيرين . تقدمت [٩٨٥٠]

٩٨٥٥ – تعجيل المنفعة ص (٣٦٤) رقم (١٦٣٦)

– الإكمال . رقم (١٤٦٣)

٩٨٥٦ – تقريب (٨٥٦٥/٧٤٥) وفيه : « . لا تعرف . من السادسة » .

– تهذيب الكمال رقم (٧٨١٩) (١٥٦/٣٥)

٩٨٥٧ – تقريب (٨٥٦٦/٧٤٥) وفيه : « .. مقبولة . من الرابعة » .

– تهذيب الكمال رقم (٧٨٢٠) (١٥٧/٣٥)

٩٨٥٨ – حَمْنَـــة بنت جَحْش الأَسَدِيَّة ، صحابيَّة : حدث عنها ابنها عِمْرَان ابن طلحة ، وعِكْرِمَة ، وغيرهما . (فع . أ . د . ت . هـ)

٩٨٥٩ – حُمَيْـــدَة بنت عبيد بن رفاعة الأنصارية الزُّرَقِيَّة ، أم يحيى المدنية : عن خالتها كَبْشَة بنت كعب بن مالك . وعنها زوجها إسحاق بن عبد الله بن أبى طلحة ، وابنها يحيى بن إسحاق . وثقها ابن حِبَّان . (فع . ك . أ . ٤)

٩٨٦٠ – حميضـــة بنت ياســـــر : عن جدتها يَسِيرة . وعنها ابنها هانئ ابن عثمان . (أ . د . ت)

٩٨٦١ – حَـــوَّاء الأنصارية : لها صحبة . وعنها عمرو بن معاذ الأشهلى ؛ وهى جدته . (ك . أ)

* * *

٩٨٥٨ – تقريب (٨٥٦٧/٧٤٥) وفيه : « أخت زينب ، كانت تحت مصعب بن عمير ثم طلحة ، وكانت تستحاض . وهى أم ولدى طلحة : عمران ، ومحمد » [+ بخ]

– تهذيب الكمال رقم (٧٨٢١) (١٥٧/٣٥) (+ بخ)

٩٨٥٩ – تقريب (٨٥٦٨/٧٤٦) وفيه : « . الأنصارية المدنية : .. مقبولة . من الخامسة » .

– تهذيب الكمال رقم (٧٨٢٢) (١٥٩/٣٥)

● **حميضة بنت** – ويقال : بن الشمردل . تقدم [١٥٢٨]

٩٨٦٠ – تقريب (٨٥٧٠/٧٤٦) وفيه : « مقبولة . من الرابعة » .

– تهذيب الكمال رقم (٧٨٢٤) (١٦٠/٣٥)

٩٨٦١ – تقريب (٨٥٧١/٧٤٦) وفيه : « يقال : هى بنت يزيد بن السكن ، أخت أسماء ، لها حديث فى الرقية » [بخ] – تهذيب الكمال رقم (٧٨٢٥) (١٦٠/٣٥) (بخ)

حـــرف الخـــاء

٩٨٦٢ – خـــالدة بنت أنس بن مالك ، صحابية : روى عنها أبو بكر بن محمد بن عمرو بن حزم . (هـ)

٩٨٦٣ – خـــالدة بنت طـــلق : عن أبيها . وعنها سراج بن عُقْبَة . وثقها ابن حبان . (أ)

٩٨٦٤ – خنســـاء بنت خذام بن خالد الأنصارية الأوسية ، التى أنكحها أبوها وهى كارهة فرد النبى ﷺ نكاحـــها : روى عنها ابنها السائب بن أبي لبابة ، وعبد الرحمن ومجمع ابنا يزيد بن جارية ، وغيرهم . (فع . أ . خ . د . ن)

٢٨٤/ب **٩٨٦٥ – خَـــوْلَة بنت ثعلبة** ، ويقال : بنت مالك بن ثعلبة الأنصارية ، / ويقال لها أيضًا : خُوَيْلة . (أ . د) ؛ زوج أوس بن الصامت ، وهى التى ظاهَر منها زوجها ، وسمع الله عز وجل شكواها : روى عنها يوسف بن عبد الله بن سَلَام ، وزهير ، وغيرهما . (أ . د)

٩٨٦٢ – تقريب (٨٥٧٢/٧٤٦) وفيه : « ويقال خَلْدَة ، بسكون اللام .. لها حديث فى الرقية » .

– تهذيب الكمال رقم (٧٨٢٦) (١٦٢/٣٥)

● **خُصَيلة** ، ويقال : جميلة ، ويقال : فُسَيْلَة بنت واثلة . تأتى – إن شاء الله تعالى .

٩٨٦٣ – تعجيل المنفعة ص (٣٦٤) رقم (١٦٣٧) قال ابن حجر : وقال ابن خلفون : وثقها ابن صالح .

– الإكمال رقم (١٤٦٤)

٩٨٦٤ – تقريب (٨٥٧٣/٧٤٦) وفيه : « .. خِذَام ، بالخاء المعجمة المكسورة والدال المهملة ، زوج أبى لُبابة ، صحابيه معروفة » . تهذيب الكمال رقم (٧٨٢٧) (١٦٢/٣٥)

● **خولة بنت ثامر** : هى بنت قيس . تأتى – إن شاء الله تعالى .

٩٨٦٥ – تقريب (٨٥٧٤/٧٤٦) وفيه : « الخزرجية ، ويقال لها : خويلة ، بالتصغير ..»

– تهذيب الكمال رقم (٧٨٢٨) (١٦٣/٣٥)

٩٨٦٦ - خَـــوْلَة بنت حكيم بن أُمَيّة ، أم شَرِيك السُّلَمِيّة ، امرأة عثمان بن مظعون : لها صحبة ، ورواية . وعنها سعد بن أبى وقَّاص ، وعروة ، وسعيد بن المسَيَّب . قال ابن عبد البر : وهى التى وهبت نفسها للنبى ﷺ . (أ . م . ت . ن . هـ)

٩٨٦٧ - خَـــوْلة بنت قَيْس ، أم محمد الأنصارية ، زوج حمزة بن عبد المطلب ، وقيل : إن زوج حمزة خولة بنت ثامر الخولانية : لها صحبة ، ورواية . وعنها النُّعْمَان بن أبى عَيَّاش الزُّرَقِىّ ، وأبو الوليد عُبَيْد سَنُوطا . قال ابن عبد البر : هى ابنة قيس بن فهر ؛ وثامر لقب لقيس . قلت : فرق ابن مندة وغيره بين خولة بنت قيس وخولة بنت ثامر . والصواب أنهما واحدة ، كما أشار إليه ابن عبد البر ؛ فإن الحديث فى الترجمتين واحد ، وهو قوله - ﷺ : « إن رجالًا يتخوضون فى مال الله بغير حق » . قال الدارقطنى : ولا نعرف خـــولة بنت ثامر إلا فى هذا الحديث . وقال ابن المدينى : خولة بنت قيس هى خولة بنت ثامر . (أ . خ . ت)

٩٨٦٨ - خَيْـــرَة الأنصارية ، امرأة كعب بن مالك . صحابية : روى حديثها الليث ، عن عبد الله بن يحيى ؛ رجل من ولد كعب ، عن أبيه ، عن جده : أن جدته خيرة أتت النبى ﷺ بِحُلىّ لها . الحديث . (هـ)

٩٨٦٦ - تقريب (٨٥٧٥/٧٤٦) وفيه : « ويقال لها : خويلة أيضًا بالتصغير . وكانت قبلُ تحت عثمان بن مظعون » [+ عخ] - تهذيب الكمال رقم (٧٨٢٩) (١٦٤/٣٥)

٩٨٦٧ - تقريب (٥٩٦/٢) رقم (٧) وفيه : « صحابية ، لها حديث » .

تهذيب الكمال رقم (٧٨٣٠) (١٦٤/٣٥)

● **خولة بنت قيس** ، أم صُبَيَّة - تأتى فى الكنى - إن شاء الله تعالى .

● **خويلة بنت ثعلبة** . (أ . د) ويقال : خولة . تقدمت . [٩٨٦٥]

٩٨٦٨ - تقريب (٧٤٦ / ٨٥٧٧) وفيه : « خَيْرَة الأنصارية ، بفتح أولها وسكون التحتانية . فى الإسناد إليها جهالة » . (د) وهو خطأ .

- تهذيب الكمال رقم (٧٨٣٢) (١٦٦/٣٥)

٩٨٦٩ – خَيْـــرَة : عن مولاتها أم سلمة ، وعائشة . وعنها ابنها الحسن البصرى ، وأخوه سعيد ، وحفصة بنت سيرين ، وغيرهم . وثقها ابن حـــبان .
(فع . أ . م . ٤)

* * *

٩٨٦٩ – تقريب (٨٥٧٨/٧٤٦) وفيه : « .. مقبولة . من الثانية » .
– تهذيب الكمال رقم (٧٨٣٢) (١٦٦/٣٥)

حـــرف الـــدال

٩٨٧٠ – دُحَيْبَـــة بنت عُلَيْبَة العنبرية : عن جدها حَرْمَلَة بن عبد الله ، وجدة أبيها قَيْلَة بنت مَخْرَمَة ؛ ولهما صحبة . وعنها عبد الله بن حـــسان العنبرى . وثقها ابن حبان . (د . ت)

٩٨٧١ – دُرَّة بنت أبى لهب بن عبد المطلب الهاشمية ، بنت عم النبى ﷺ ، أسلمت وهاجرت إلى المدينة : وروت عن النبى ﷺ ، وعن عائشة . وعنها علىّ ، وعبد الله بن عميرة ، وغيرهما . (أ)

٩٨٧٢ – دِقْـــرَة بنت غالب الرَّاسِبِيَّة البصرية ، أمُّ عبد الرحمن بن أذينة : عن عائشة . وعنها محمد بن سيرين . وثقها ابن حبان . وجعله ابن أبى حاتم اسم رجل فوهم . (أ . ن)

حـــرف الذال

٩٨٧٣ – ذرة بنت معاذ : عن أم هانئ . وعنها أبو الأســـــود محمد بن عبد الرحمن يتيم عروة .

٩٨٧٠ – تقريب (٨٥٧٩/٧٤٦) وفيه « دحيبة ، بمهملة وموحدة ، مصغرة .. : مقبولة . من الثالثة » [+ بخ] – تهذيب الكمال رقم (٧٨٣٣) (١٦٨/٣٥)

٩٨٧١ – تعجيل المنفعة ص (٣٦٤) رقم (١٦٣٨) وفيه : ذكرها ابن حبان فى الصحابة ، وقال : أمها أم جميل حمالة الحطب – الإكمال رقم (١٤٦٧)

٩٨٧٢ – تقريب (٨٥٨٠/٧٤٦) وفيه : « دِقْرَة .. : وهى مقبولة . من الثالثة . قال الدارقطنى : يقال لها صحبة » .

– تهذيب الكمال رقم (٧٨٣٤) (١٦٨/٣٥) وفيه « دِقْرَة » كما هنا . والله تعالى أعلم .

٩٨٧٣ – تعجيل المنفعة ص (٣٦٤) رقم (١٦٣٩) قال ابن حجر : « هى معدودة فى الصحابة . روى عنها أيضًا ابن المنكدر ، وزيد بن أسلم » وجعلها ابن حجر بالدَّال المهملة « دُرّة » .

– الإكمال رقم (١٤٦٨)

● ذرة : امرأة صحابية غير منسوبة : روى عنها ابن المنكدر ، وزيد بن أسلم . (من الإكمال رقم ١٤٦٩)

حـــرف الـــراء

٩٨٧٤ – رائطـــة ، امرأة عبد الله بن مسعود ، وهى بنت عبد الله بن معاوية الثقفى : لها صحبة ، ورواية . وعنها أخوها عبد الله بن عبد الله . وفرّق ابن حبان بينها وبين ريطة بنت سفيان . قلت : إن اسم رائِطة الأولى زينب وريطة لقب لها ، وقيل : إنها زوجة أخرى لعبد الله بن مسعود ، وهى أم ولده ، حديثها : « يامعشر النساء تصدقن ولو من حليكن » .. الحديث . رواه حماد بن سلمة ، عن هشام بن عروة ، عن عبد الله بن عبد الله الثقفى ، عن أخته رائطة . ورواه « خ . م . د . ت . ن » من حديث زينب الثقفية امرأة ابن مسعود . (أ)

٩٨٧٥ – الرُّبَـــاب بنت صُلَيْع ، أم الرائِح الضَّبِّيَّة البَصْرِيَّة : عن عمها سلمان ابن عامر . وعنها حفصة بنت سيرين . (أ . خ . ٤)

٩٨٧٦ – الرُّبـــاب : عن سهل بن حُنَيْف . وعنها عثمان بن حكيم بن عباد ؛ وهى جدته . (د)

٩٨٧٧ – ربعيـــة بنت عياض الكِلاَبِيَّة ، أم خُثَيْم : روت عن جدها عبيد بن عمرو الكِلابِىّ ، وعلى بن أبى طالب . وعنها حفيدها سعيد بن خُثَيْم الهلالى ، وغيره . وثقها العِجْلِىّ ، وابن حبان . (أ)

٩٨٧٤ – تعجيل المنفعة ص (٣٦٤) رقم (١٦٤٠) وفيه : « ويقال : إنها زينب ، ورائطة لقب ، ويقوى ذلك أن الحديث واحد » .

– الإكمال رقم (١٤٧٠)

٩٨٧٥ – تقريب (٨٥٨٢/٧٤٧) وفيه : « الرَّبَاب ، بفتح أولها وتخفيف الموحدة ، وآخرها موحدة ، بنت صُليع ؛ بمهملتين ، مصغرًا .. : مقبولة . من الثالثة » (خت)

– تهذيب الكمال رقم (٧٨٣٦) (١٧١/٣٥) (خت)

٩٨٧٦ – تقريب (٨٥٨٣/٧٤٧) وفيه : « مقبولة . من الثالثة [+ س]

– تهذيب الكمال رقم (٧٨٣٧) (١٧٢/٣٥) (+ سى)

٩٨٧٧ – تعجيل المنفعة ص (٣٦٥) رقم (١٦٤١) – الإكمال رقم (١٤٧١)

٩٨٧٨ – الـــرُّبَيِّع بنت مُعَوِّذ بن عَفْرَاء ، وعفراء أمه ، وهو مُعَوِّذ بن الحارث الأنصارى : لها صحبة ، ورواية . وعنها خالد بن ذَكْوَان ، وعُبَادة بن الوليد ، ونافع ، وابنتها عائشة بنت أنس ، وجماعة . (أ . خ . م . ٤) .

٩٨٧٩ – رَجَّـــا ، بالراء المُهْمَلَة ، ويقال : بالزَّاى وتشديد الجيم ، **الغَنَوِيَّة** ، صحابية نزلت البصرة : روى عنها محمد بن سيرين . (أ)

٩٨٨٠ – / رُقَيَّـــة بنت عُمَر ، ويقال : عَمرو بن سعيد : عن ابن عمر ، وعنها عبيد الله بن عمر السَّعِيدِىّ . (ن) ٢٨٥/أ

٩٨٨١ – رَمْـــلَة بنت أبى سفيان بن حرب الأُمَوِيَّة ، أم حَبِيبَة زوج النبى ﷺ : روت عن النبى ﷺ ، وعن زينب بنت جَحْش . وعنها أخواها ؛ معاوية ، وعَنْبَسة ، وابنتها حبيبة ، ومولاها أبو الجَرَّاح ، وعروة بن الزبير ، وزينب بنت أبى سلمة ، وصفية بنت شيبة ، وعدة . ماتت سنة أربع وأربعين ، ويقال : سنة تسع وخمسين . (فه . ك . أ . خ . م . ٤)

٩٨٨٢ – رُمَيْثَـــة بنت الحارث بن الطفيل الأَزْدِىّ : عن أم سلمة . وعنها أخوها ؛ رضيع عائشة . وثقها ابن حبان . (أ . ن)

٩٨٧٨ – تقريب (٨٥٨٤/٧٤٧) وفيه : « الرُّبَيِّع ، بالتصغير والتثقيل .. الأنصارية النَّجَّارية : من صغار الصحابة » . تهذيب الكمال رقم (٧٨٣٨) (١٧٣/٣٥)

٩٨٧٩ – تعجيل المنفعة ص (٣٦٥) رقم (١٦٤٢) وفيه : ويقال : إن أول اسمها زاى وهى مفتوحة ..

– الإكمال رقم (١٤٧٢) .

٩٨٨٠ – تقريب (٨٥٨٧/٧٤٧) وفيه : « مقبولة . من الرابعة » .

– تهذيب الكمال رقم (٧٨٤٠) (١٧٤/٣٥)

٩٨٨١ – تقريب (٨٥٨٨/٧٤٧) وفيه : « . أم المؤمنين . مشهورة بكنيتها ، ماتت سنة اثنتين أو أربع ، وقيل : تسع وأربعين .. » . تهذيب الكمال رقم (٧٨٤١) (١٧٥/٣٥)

٩٨٨٢ – تقريب (٨٥٨٩/٧٤٧) وفيه : « مقبولة . من الرابعة » .

– تهذيب الكمال رقم (٧٨٤٢) (١٧٦/٣٥)

٩٨٨٣ – رُمَيْثَة وهى بنت عمرو بن هاشم بن المطلب – فيما قاله ابن عبد البر . وقيل : رُمَيْثَة بنت حكيم : روت عن النبى ﷺ ، وعن عائشة . وعنها حفيدها القعقاع بن حكيم ، وعاصم بن عمر بن قتادة ؛ حفيدها الآخر ، ومحمد بن المنكدر . (أ . ن)

٩٨٨٤ – رُمَيْثَة : عن عائشة . وعنها سليمان التيمى . قلت : أظنها التى قبلها . (هـ)

٩٨٨٥ – رهم بنت الأسود بن خالد : عن عبيدة بن خلف . وعنها ابن أخيها أَشْعَث بن أبى الشَّعْثاء . وقد روى لها « ن » ولم يسمها . (أ)

٩٨٨٦ – رَيْطَة بنت حُرَيْث : عن كَبْشَة بنت أبى مريم . وعنها ثابت ابن عُمَارة . (أ . د)

* * *

٩٨٨٣ – تقريب (٨٥٩٠/٧٤٧) وفيه : « لها حديث فى موت سعد بن معاذ ، وآخر فى صلاة الضحى ، روته عن عائشة » [+ تم]

– تهذيب الكمال رقم (٧٨٤٣) (١٧٨/٣٥) (+ تم)

٩٨٨٤ – تقريب (٨٥٩١/٧٤٧) وفيه : « عن عائشة ، فى النبيذ : لا تعرف . من الثالثة » .

– تهذيب الكمال رقم (٧٨٤٤) (١٨١/٣٥)

● **الرميصاء** : أم سليم – تأتى فى الكنى – إن شاء الله تعالى .

٩٨٨٥ – تقريب (٨٥٩٣/٧٤٧) وفيه : « لا تعرف . من الثالثة » . [+ تم . س]

– الإكمال رقم (١٤٧٣) .

٩٨٨٦ – تقريب (٨٥٩٢/٧٤٧) وفيه : « .. لا تعرف . من السادسة » .

– تهذيب الكمال رقم (٧٨٤٥)

حـــرف الـــزاى

٩٨٨٧ – زبـــرا ، مولاة بنى عدى بن كعب : أنها كانت تحت عبد وهى أَمَة يومئذ فَعُتِقَت . قالت : فأرسلت إلى حفصة زوج النبى ﷺ فدعتنى ، فقالت : إنى مُخْبِرُكِ خَبَرًا . ولا أحب أن تصنعى شيئا إنَّ أَمْرَك بيدك ، مالم يَمَسَّك زوجك . قالت ففارقته ثلاثا . روى عنها عروة بن الزبير .

٩٨٨٨ – زينـــب بنت جَحْش بن رئاب الأسدية ، أم المؤمنين . تزوجها رسول الله ﷺ سنة ثلاث ، وقيل : سنة خمس : روى عنها ابن أخـــيها محمد بن عبد الرحمن ، وأم حَبِيبَة أم المؤمنين ، وزينب بنت أبى سلمة ، وغيرهم . ماتت سنة عشرين ، وهى أول نساء النبى ﷺ لُحُوقًا به . (أ . خ . م . ٤)

٩٨٨٩ – زينب بنت أبى سلمة عبد الله بن عبد الأسد المَخْزُومِيَّة ، ولدت بأرض الحبشة ، وكان اسمها بَرَّة فسماها النبى ﷺ زينب : روت عن النبى ﷺ ، وعن أمها أم سلمة ، وعائشة ، وزينب بنت جحش ، وأم حبيبة ؛ أزواج النبى ﷺ ، وعن حبيبة بنت أم حبيبة . وعنها ابنها أبو عبيدة بن عبد الله بن زمعة ، وأبو سلمة بن عبد الرحمن ، وعلى ابن الحسين ، والشعبى ، وغيرهم . ماتت سنة ثلاث وسبعين . (ع)

٩٩٩٠ – زينـــب بنت كعب بن عجرة : عن زوجها أبى سعيد الخُدْرِىّ ، وأخته الفُرَيْعَة بنت مالك . وعنها ابن أخيها سعد بن إسحاق بن كعب ، وابن أخيها الآخر سليمان بن محمد بن كعب . وثقها بن حبان . (فع . ك . ٤)

٩٨٨٧ – تعجيل المنفعة ص (٣٦٥) رقم (١٦٤٣)

٩٨٨٨ – تقريب (٨٥٩٤/٧٤٧) وفيه : « أمها أميمة بنت عبد المطلب .. ماتت سنة عشرين ، فى خلافة عمر » . تهذيب الكمال رقم (٧٨٤٦) (١٨٤/٣٥)

٩٨٨٩ – تقريب (٨٥٩٥/٧٤٧) وفيه : « ربيبة النبى ﷺ .. وحضر ابن عمر جنازتها – قبل أن يحج ويموت – بمكة » . تهذيب الكمال رقم (٧٨٤٧) (١٨٥/٣٥)

٩٩٩٠ – تقريب (٨٥٩٦/٧٤٧) وفيه : « مقبولة . من الثانية . ويقال : لها صحبة » . – تهذيب الكمال رقم (٧٨٤٨) (١٨٦/٣٥)

● **زينب بنت محمد بن عبد الله** ، عمة عمرو بن سعيد ، هى السهمية – تأتى فى الكنى – إن شاء الله تعالى .

٩٨٩١ – زينب بنت معاوية الثقفية : عن النبى ﷺ ، وعن عمر ، وزوجها ابن مسعود ، وعنها ابنها أبو عبيدة بن عبد الله ، وعمرو بن الحارث ، وبُشر بن سعيد ، وجماعة . (أ . خ . م . ٤)

٩٨٩٢ – زينب بنت نُبَيْط ، ويقال : بنت سُلَيْط بن جابر : عن زوجها أنس ، وجابر ، وضُباعة بنت الزُّبَيْر . وعنها حُمَيد الطويل ، وغيره . وثقها ابن حبان . (هـ)

٩٨٩٣ – زينب بنت نَصْر : عن عائشة . وعنها عون بن صالح البارِقىّ . (ن)

٩٨٩٤ – زينب السَّهْمية ، وهى بنت محمد بن عبد الله بن عمرو بن العاص : عن عائشة . وعنها ابن أخيها عمرو بن شعيب ؛ بحديث أن النبى ﷺ كان يتوضأ ، ثم يُقَبِّل ، ولا يتوضأ . قال الدارقطنى : مجهولة ، لا يقوم بها حُجَّة . (أ . هـ)

٩٨٩٥ – زينب : أنها كانت تُفْلِى رأس رسول الله ﷺ ، وعنده امرأة عثمان ، ونساء من المهاجرات . وعنها كلثوم بن عامر . قال ابن عساكر : أظنها امرأة ابن مسعود . قال شيخنا : وهذا الظن بعيد . والأشبه : أنها زينب بنت جحش . (د)

٢٨٥/ب **٩٨٩٦ – / زُنَيْنَة بنت النعمان** : عن أبى هريرة . وعنها أبان بن صمعة مجهولة . (أ)

* * *

٩٨٩١ – تقريب (٨٥٩٨/٧٤٨) وفيه : « . ويقال : بنت عبد الله بن أبى معاوية . صحابية » .
– تهذيب الكمال رقم (٧٨٤٩) (١٨٨/٣٥) .

٩٨٩٢ – تقريب (٨٥٩٩/٧٤٨) وفيه : «يقال : لها صحبة . وذكرها ابن حبان فى ثقات التابعين» .
– تهذيب الكمال رقم (٧٨٥٠) (١٨٨/٣٥)

٩٨٩٣ – تقريب (٨٦٠٠/٧٤٨) وفيه : « . لا يعرف حالها . من الثالثة » .
– تهذيب الكمال رقم (٧٨٥١) (١٨٩/٣٥)

٩٨٩٤ – تقريب (٨٥٩٧/٧٤٧) وفيه : « لا يعرف حالها . من الثالثة » .
– تهذيب الكمال رقم (٧٨٥٢) (١٨٩/٣٥)

٩٨٩٥ – تقريب (٨٦٠١/٧٤٩) وفيه : « .. صحابية ، جاءت فى الرواية غير منسوبة » .
– تهذيب الكمال رقم (٧٨٥٣) (١٩٠/٣٥)

٩٨٩٦ – تعجيل المنفعة ص (٣٦٥) رقم (١٦٤٤) وفيه : « زبيبة – بموحدتين ، وقيل : بنونين ..» – الإكمال رقم (١٤٧٤) .

حـــرف الســـين

٩٨٩٧ – ســـارة بنت مِقْسَـــم الثـقفية : عن ميمونة بنت كَرْدَم . وعنها ابن أخيها عبد الله بن يزيد بن مِقْسَم . (أ . د)

٩٨٩٨ – ســـائبة ، مولاة الفاكه بن المغيرة : عن عائشة . وعنها نافع . مجهولة . (أ . هـ)

٩٨٩٩ – سُبَيْعَـــة بنت الحارث الأَسْلَـــمِيَّة : عن النبى ﷺ . وعنها عمر ابن عبد الله بن الأرقـم ، وجماعة من فقهاء المدينة ، والكوفة . وغيره . (فع . فه . أ . خ . م . د . ن . هـ)

٩٩٠٠ – سَـــرَّاء بنت نَبْهَان الغَنَوِيّة : لها صحبة ، ورواية . وعنها ربيعة بن عبد الرحمن ، وغيره . (د)

٩٩٠١ – سُـــعْدَى بنت عوف بن خارجة المُرِّية : روت عن النبى ﷺ ، وعن زوجها طلحة بن عبيد الله ، وعمر بن الخطاب . وعنها ابنها يحيى بن طلحة ، وغيره . (أ . هـ)

٩٨٩٧ – تقريب (٨٦٠٢/٧٤٨) وفيه : « . لا تعرف . من الرابعة » .
– تهذيب الكمال رقم (٧٨٥٤) (١٩٢/٣٥)

٩٨٩٨ – تقريب (٨٦٠٣/٧٤٨) وفيه : « مقبولة . من الثالثة » .
– تهذيب الكمال رقم (٧٨٥٥) (١٩٢/٣٥)

٩٨٩٩ – تقريب (٨٦٠٤/٧٤٨) وفيه : « زوج سعد بن خَوْلة ، لها صحبة ، وحديث فى عدة المتوفَّى عنها زوجها ، ويقال : إنها هى سبيعة التى روى عنها ابن عمر حديثا فى فضل المدينة ، وفرق بينهما العقيلى » . تهذيب الكمال . رقم : . (٧٨٥٦) (١٩٣/٣٥)

٩٩٠٠ – تقريب (٨٦٠٥/٧٤٨) وفيه : « سرّاء ، بفتح أولها وتشديد الراء مع المد ، وقيل القصر » . [+ عخ] – تهذيب الكمال رقم (٧٨٥٧) (١٩٤/٣٥) (+ عخ)

٩٩٠١ – تقريب (٨٦٠٦/٧٤٨) قال ابن حجر : « لها صحبة » . [+ س]
– تهذيب الكمال رقم (٧٨٥٨) (١٩٥/٣٥) (+ سى)

٩٩٠٢ – سلمى بنت جابر الأحمسية : أن زوجها استشهد فأتت ابن مسعود ، رواه كُرَيْم بن أبى حازم ، عن جدته سلمى . (أ)

٩٩٠٣ – سلمى بنت حمزة بن عبد المطلب الهاشمية ، صحابية : روى عنها قتادة : أن مولاها حمزة مات وترك بنته . (أ)

٩٩٠٤ – سَلْمَى بنت قيس بن عمرو بن عبيد ، أم المنذر الأنصارية ، إحدى خالات النبى ﷺ من جهة أبيه ، بايعت وصَلَّت القبلتين : روت عنها أم سليط ابن أيوب ، وغيرها . (أ)

٩٩٠٥ – سَلْمَى البكرية ، مولاة لهم : عن عائشة ، وأم سلمة . وعنها رَزِين الجُهَنى . مجهولة . (ت)

٩٩٠٦ – سَلْمَى ، أم رافع ، مولاة النبى ﷺ ، وخادمه : عن النبى ﷺ ، وعن فاطمة الزَّهْرَاء . وعنها ابن ابنها عبيد الله بن على بن أبى [(١)] رافع . شهدت خيبر مع النبى ﷺ ، وكانت قابلة بنى فاطمة ، وهى التى غَسَّلت فاطمة مع زوجها على – رضى الله عنه . (أ . د . ت . هـ)

٩٩٠٢ – تعجيل المنفعة ص (١٦٤٥/٣٦٥) قال ابن حجر : ذكرها بعضهم فى الصحابة ، وقد روت أيضًا عن أبى بكر الصديق – رضى الله عنه – وكذا أختها زينب بنت جابر الأَحْمَسِيَّة .

– الإكمال رقم (١٤٧٥)

٩٩٠٣ – تعجيل المنفعة ص (٣٦٥) رقم : . (١٦٤٦) قال ابن حجر : « .. هو مرسل » .

– الإكمال رقم (١٤٧٦)

٩٩٠٤ – تعجيل المنفعة ص (٣٦٥) رقم : . (١٦٤٧) – الإكمال رقم (١٤٧٧)

٩٩٠٥ – تقريب (٧٤٨ / ٨٦٠٧) وفيه : « لا تعرف . من الثالثة » .

– تهذيب الكمال رقم (٧٨٥٩) (١٩٦/٣٥)

٩٩٠٦ – تقريب (٨٦٠٨/٧٤٨) وفيه : « لها صحبة وأحاديث » .

– تهذيب الكمال رقم (٧٨٦٠) (١٩٦/٣٥)

(١) فى تهذيب الكمال « على بن رافع » وهو الصواب – إن شاء الله تعالى .

٩٩٠٧ – سلمى : عن أبي رافع . وعنها زيد بن أسلم ، وابن أخيها عبد الرحمن بن أبي رافع . (د . ن . هـ)

٩٩٠٨ – سُمَيَّة ، بَصْرِيَّة : عن عائشة . وعنها ثابت البُنَانِيّ . مجهولة . (أ . د . ن . هـ)

٩٩٠٩ – سَوْدَة بنت زَمْعَة بن قيس العَامِرِيَّة ، أم المؤمنين . تزوجها رسول الله ﷺ بعد خديجة ، ولما كبرت أراد طلاقها ، فوهبت يومها لعائشة ، فأمسكها حتى توفى عنها : روى عنها ابن عباس ، ويحيى بن عبد الله بن عبد الرحمن . توفيت فى آخر زمن عمر . (أ . خ . د . ن)

٩٩١٠ – سويدة بنت جابر : عن أمها عَقِيلة بنت أَسْمَر . وعنها ابنتها أم جَنُوب بنت نُميلة . (د)

٩٩١١ – سهلة بنت سهيل بن عمرو العامرية ، امرأة أبى حذيفة بن عتبة ، هاجرت إلى الحبشة مع زوجها : روت عن النبى ﷺ : « الرُّخْصَة فى رضاع الكبير » . روى عنها القاسم بن محمد . (أ)

٩٩٠٧ – تقريب (٨٦٠٩/٧٤٨) وفيه : « مقبولة . من الثالثة » .

– تهذيب الكمال رقم (٧٨٦١) (١٩٨/٣٥)

٩٩٠٨ – تقريب (٧٤٨ / ٨٦١٠) وفيه : « مقبولة . من الثالثة » .

– تهذيب الكمال رقم (٧٨٦٢) (١٩٨/٣٥) « سُمَيَّة : عن جابر ، وعنها كثير بن زياد . مجهولة.

٩٩٠٩ – تقريب (٧٤٨ / ٨٦١٢) وفيه : « القرشية .. تزوجها النبى .. وهو بمكة ، وماتت سنة خمس وخمسين على الصحيح » . تهذيب الكمال رقم (٧٨٦٤) (٢٠٠/٣٥)

٩٩١٠ – تقريب (٨٦١٣/٧٤٨) وفيه : « . لا تعرف . من السادسة » .

– تهذيب الكمال رقم (٧٨٦٥) (٢٠٣/٣٥)

٩٩١١ – تعجيل المنفعة ص (٣٦٥) رقم : . (١٦٤٨) – الإكمال رقم (١٤٧٨) .

٩٩١٢ – سَـــلَامَة بنت الحُرّ الفَزَارِيّة : لها صحبة ، ورواية . وعنها عَقِيلَة الفَزَارِيّة . (أ . د . هـ)

٩٩١٣ – سَـــلَامَة بنت مغقَل القَيْسِيّة ، ويقال : الخُزَاعِيّة : لها صحبة . روى حديثها محمد بن إسحاق ، عن أم خطاب بن صالح ، عنها . (أ . د)

* * *

٩٩١٢ – تقريب (٨٦١٤/٧٤٨) وفيه : « صحابية ، لها حديث » .

– تهذيب الكمال رقم (٧٨٦٦) (٢٠٤/٣٥)

٩٩١٣ – تقريب (٨٦١٥/٧٤٨) ، وفيه : « .. ويقال : الأنصارية . صـــحابية ، لها حديث » .

– تهذيب الكمال رقم (٧٨٦٧) (٢٠٥/٣٥) وفيه : « روى حديثها محمد بن إسحاق ، عن خطاب بن صالح ، عن أمه ، عنها » . والله تعالى أعلم .

حـــرف الشـــين

٩٩١٤ – شعثاء بنت عبد الله الأَسَدِيّة الكوفية : عن عبد الله بن أبى أوفى . وعنها سَلَمَة بن رجاء . (هـ)

٩٩١٥ – الشـــفاء بنت عبد الله بن عبد شمس بن خلف العَدَوِيَّة أم سليمان ابن أبى حَثمة : لها صحبة ، ورواية عن النبى ﷺ ، وعن عمر . وعنها ابنها سليمان ، وابن ابنها أبو بكر بن سليمان ، وحفصة زوج النبى ﷺ . أسلمت بمكة ، وهاجرت إلى المدينة . وبايعت وكانت من فضلاء النساء وعقلائهن . (أ . د . ن)

٩٩١٦ – شُمَيْســـة بنت عزيز بن عاقر العَتَكِيَّة البصرية : عن عائشة . وعنها شعبة ، وهشام بن حسان . (أ)

* * *

٩٩١٤ – تقريب (٨٦١٦/٧٤٩) وفيه : « لا تعرف . من الخامسة » .

– تهذيب الكمال رقم (٧٨٦٨) (٢٠٦/٣٥)

٩٩١٥ – تقريب (٨٦١٧/٧٤٩) وفيه : « العدوية القرشية . صحابية ، لها أحاديث » .

[+ بخ] – تهذيب الكمال رقم (٧٨٦٩) (٢٠٧/٣٥)

٩٩١٦ – تقريب (٨٦١٨/٧٤٩) وفيه : « شميسة ، بالتصغير : مقبولة . من الثالثة [+ بخ]

– تهذيب الكمال رقم (٧٨٧٠) (٢٠٨/٣٥)

حـــرف الصـــاد

٩٩١٧ – صفيـــة بنت جرير : عن أم حكيم الخُزَاعِيَّة . روت حَبَابة بنت عَجْلاَن ، عن أمها أم حفص ، عنها . (هـ)

٢٨٦/أ **٩٩١٨ – / صفيـــة بنت الحارث بن طلحة** بن أبى طلحة ، أم طَلْحة الطَّلْحات : عن عائشة . وعنها قتادة ، ومحمد بن سيرين . وثقها ابن حبان . (أ . د . ت . هـ)

صفيـــة بنت حُيَىّ بن أخطب النَّضْرِيَّة ، أم المؤمنين ، من بنات هارون أخى موسى بن عمران – عليهما السلام – سبيت من خيبر سنة سبع ، واصطفاها رسول الله ﷺ لنفسه ، ثم أعتقها ، وتزوجها ، وأصدقها نفسها : رَوَى عنها مولاها كنانة ، وعلى بن الحسين ، ومسلم بن صفوان . وماتت سنة خمسين فى خلافة معاوية ، ويقال : سنة ست وثلاثين فى خلافة علىّ . (أ . خ . م . ٤)

٩٩١٩ – صفيـــة بنت شَيْبَة الحاجِب بن عثمان بن أبى طَلْحَة القرشية العَبْدَرِيَّة : لها رؤية ورواية فى الصحيح عن النبى ﷺ ، وروت عن ابن عمر ، وعائشة ، وأسماء ، وأم حبيبة ، وأم سلمة ، وجماعة . وعنها ابنها منصـــور بن عبد الرحمن الحَجَبِىّ ، وقتادة ، وآخرون . وذكرها ابن حبان فى التابعين من كتاب الثقات . وقال الدارقطنى : لا يصح لها رؤية . (فع . أ . خ . م . ٤)

٩٩٢٠ – صفيـــة بنت أبى عبيد بن مسعود الثقفية ، امرأة عبد الله

٩٩١٧ – تقريب (٨٦١٩/٧٤٩) وفيه : « . لا تعرف . من الثالثة » .
– تهذيب الكمال رقم (٧٨٧١) (٢٠٩/٣٥)

٩٩١٨ – تقريب (٨٦٢٠/٧٤٩) وفيه : « . صحابية . وذكرها ابن حبان فى التابعين » .
– تهذيب الكمال رقم (٧٨٧٢) (٢٠٩/٣٥)
– تقريب (٨٦٢١/٧٤٩) . تهذيب الكمال . رقم (٧٨٧٣) (٢١٠/٣٥)

٩٩١٩ – تقريب (٨٦٢٢/٧٤٩) وفيه : « . من الصحابة . وفى البخارى التصريح بسماعها من النبى ﷺ ، وأنكر الدارقطنى إدراكها » . تهذيب الكمال رقم (٧٨٧٤) (٢١١/٣٥)

٩٩٢٠ – تقريب (٨٦٢٣/٧٤٩) وفيه : « . قيل : لها إدراك ، وأنكره الدارقطنى . وقال العجلى : ثقة . فهى من الثانية .. » [خت] – تهذيب الكمال رقم (٧٨٧٥) (٢١٢/٣٥) .

ابن عمر . روت عن عائشة ، وحفصة ، وأم سلمة . وحكت عن عمر . وعنها سالم ، ونافع ، وعدة . وثقها العجلى ، وغيره . (فع . ك . أ . خ . م . د . ن . هـ)

٩٩٢١ – صفيـــة بنت عصمة : عن عائشة. وعنها نطيع بن ميمون فقط . (أ . د . ن)

٩٩٢٢ – صفيـــة بنت عطية : عن عائشة . وعنها عتاب بن عبد العزيز ؛ وهى جدته . (د)

٩٩٢٣ – صفيـــة بنت عُلَيْبَة ، أخت دُحَيْبَة : عن جدها حَرْمَلَة بن عبد الله ؛ ولها صحبة ، وعن جدة أبيها قَيْلة بنت مَخْرَمَة . وعنها عبد الله بن حَسَّان العَنْبَرِىّ ؛ وهى جدته . (د . ت)

٩٩٢٤ – الصَّمَّـــاء بنت بُسْر المازِنِيَّة ؛ واسمها بُهَيَّة ، ويقال : بُهَيمة ؛ لها صحبة ، ورواية . وعنها أخوها عبد الله ، وغيره . (أ . ٤)

٩٩٢٥ – صُمَيْتَـــة الليثية : لها صحبة ، ورواية . وعنها عبيد الله بن عبد الله ابن عمر . (ن)

٩٩٢٦ – صُهَيْـــرَة ، ويقال : ضُمَيْرة بنت جيفر : عن صفية أم المؤمنين . وعنها يعلى بن حكيم . مجهولة . (أ)

٩٩٢١ – تقريب (٨٦٢٤/٧٤٩) وفيه : « . لا تعرف . من الثالثة » .

٩٩٢٢ – تقريب (٨٦٢٥/٧٤٩) وفيه : « . لا تعرف . من الثالثة » .

– تهذيب الكمال رقم (٧٨٧٧) (٢١٧/٣٥)

٩٩٢٣ – تقريب (٨٦٢٦/٧٤٩) وفيه : « مقبولة . من الثالثة » [+ بخ] .

– تهذيب الكمال رقم (٧٨٧٨) (٢١٧/٣٥) (+ بخ)

٩٩٢٤ – تقريب (٨٦٢٧/٧٤٩) وفيه : « . بنت بُسر – بضم الموحدة ، وسكون المهملة – لها صحبة وحديث » . تهذيب الكمال رقم (٧٨٧٩) (٢١٨/٣٥)

٩٩٢٥ – تقريب (٨٦٢٨/٧٤٩) وفيه : « صميتة الليثية ، وقيل : الدَّارِيَّة . لها حديث فى فضل المدينة » . تهذيب الكمال رقم (٧٨٨٠) (٢١٩/٣٥)

٩٩٢٦ – الإكمال رقم (١٤٧٩) وفيه « ضهيرة » خطأ – تعجيل . (١٦٥٠/٣٦٦) وقال : « لا تعرف » . وقال ابن حجر فى الإيثار : « الراجح فيها الصاد المهملة ثم الهاء » . (ص ٨١)

حـــرف الضـــاد

٩٩٢٧ – ضُـبَـاعة بنت الزبير بن عبد المطلب الهاشمية : روت عن النبى ﷺ ، وعن زوجها المقداد بن الأسود . وعنها أختها أم حكيم ، وابن عباس ، وعائشة ، وعروة ، وجماعة . (أ . د . ن . هـ)

٩٩٢٨ – ضُبـــاعة بنت المقداد بن الأسود ، ويقال : ضُـــبَيْعة بنت المقدام ابن معدى كرب : عن أبيها . وعنها المهلب بن حجير . [1] البَهْرَانى . مجهولة ، والراوى عنها كذلك حديثها فى الصلاة . (أ . د)

* * *

حـــرف الطـــاء

٩٩٢٩ – طلحـــة ، أم غراب : عن نُبَاتة ، عن عثمان ، وعن عَقِيلة ؛ مولاة لبنى فَزَارَة . وعنها مَرْوَان بن معاوية ، ووكيع . (أ . د . هـ)

* * *

٩٩٢٧ – تقريب (٨٦٢٩/٧٥٠) وفيه : « بنت عم النبى – ﷺ . لها صحبة وحديث » .
– تهذيب الكمال رقم (٧٨٨١) (٢٢١/٣٥)

٩٩٢٨ – تقريب (٨٦٣٠/٧٥٠) وفيه : « لا تعرف . من الثالثة » [+ س]
– تهذيب الكمال . رقم (٧٨٨٢) (٢٢٣/٣٥)

٩٩٢٩ – تقريب (٨٦٣١/٧٥٠) وفيه : « لا يعرف حالها . من الخامسة » .
– تهذيب الكمال رقم (٧٨٨٣) (٢٢٥/٣٥)

حـــرف العيـــن

٩٩٣٠ – العَالِيَـــة بنت سُبَيْع : عن ميمونة أم المؤمنين . وعنها ابنها عبد الله بن مالك بن حُذَافَة . وثقها العِجْلِيّ . (أ . د . ن)

٩٩٣١ – عائشـــة بنت أبي بكر الصِّدِّيق ، أم المؤمنين ، وحبيبة حبيب رب العالمين . تزوجها رسول الله ﷺ بمكة وهي بنت ست سنين ، وبَنَى بها بالمدينة مُنْصَرَفَه من بدر في شوال ، سنة اثنتين من الهجرة ، وهي بنت تسع سنين : روت عن النبي ﷺ ، وعن أبيها ، وعمر ، وسعد ، وفاطمة الزَّهْرَاء ، وغيرهم . وعنها ابن عمر ، وابن عباس ، وابن الزبير ، وأبو هريرة ، وعدة من الصحابة ، وخلق من التابعين . قال أبو موسى : ما أشكل علينا أصحاب محمد ﷺ حديث قط فسألنا عائشة إلا وجدنا عندها منه علمًا . وقال مسروق : رأيت مشيخة أصحاب محمد الأكابر يسألونها عن الفرائض . وقال الزهري : لو جُمع علم عائشة إلى علم جميع أزواج النبي ﷺ ، وعلم جميع النساء لكان علم عائشة أفضل . توفيت سنة سبع وخمسين ، وقيل : سنة ثمان وخمسين ، ودفنت بالبقيع – رضي الله عنها . (ع)

٩٩٣٢ – / عائشة بنت سعد بن أبي وقاص الزُّهْرِيَّة : عن أبيها ، وغيره . ٢٨٦/ب وعنها الجُعَيْد بن عبد الرحمن ، ومالك ، وعدَّة . وثقها ابن حبان . وماتت سنة سبع عشرة ومائة . (أ . خ . د . ت . ن)

٩٩٣٠ – تقريب (٨٦٣٢/٧٥٠) وفيه : « وَثقها العجلي . من الثالثة »
– تهذيب الكمال رقم (٧٨٨٤) (٢٢٦/٣٥)

٩٩٣١ – تقريب (٨٦٣٣/٧٥٠) وفيه : « أفقه النساء مطلقًا ، وأفضل أزواج النبي ﷺ ، إلا خديجة ففيها خلاف شهير ، ماتت سنة سبع وخمسين على الصحيح » .
– تهذيب الكمال رقم (٧٨٨٥) (٢٢٧/٣٥)

٩٩٣٢ – تقريب (٨٦٣٤/٧٥٠) وفيه : « ثقة . من الرابعة ، عُمِّرَت حتى أدركها مالك ووهم من زعم أن لها رؤية » . تهذيب الكمال رقم (٧٨٨٦) (٢٣٦/٣٥)
عائشة بنت سعد ، بصرية : عن الحسن . وعنها عبد الرحمن بن عمرو البصري / تمييز . (تقريب : « لا يعرف حالها . من السابعة » .

٩٩٣٣ – عائشـــة بنت طلحة بن عبيد الله التَّيْمِيَّة ، أم عِمْرَان المدنية : عن خالتها عائشة أم المؤمنين . وعنها ابن أختها طلحة بن يحيى ، وحبيب بن أبى عَمْرَة ، والمنهال بن عَمْرو ، وآخرون . قال ابن معين : ثقة حجة . وقال غيره : كانت من أجمل نساء قريش ، أصدقها مصعب بن الزبير ألف ألف درهم . (فع . أ . خ . م . ٤)

٩٩٣٤ – عائشـــة بنت عجرد ، ويقال : لها صحبة ، ورواية حديث : « أكثر جنود الله فى الأرض الجراد » ، رواه عنها « فه » . (فه)

٩٩٣٥ – عائشة بنت قدامة بن مَظْعُون القرشيَّة الجُمَحِيَّة : روت عن النبى ﷺ ، وعن أبيها ، وأمها رائطة بنت سفيان . وعنها ولدها إبراهيـــــم بن محمد ابن حاطب ، وعمر بن الحسين . ذكرها ابن حبان فى الصحابة ، ثم أعادها فى التابعين . (فع . أ)

٩٩٣٦ – عائشة بنت مسعود بن الأسود العَـــدَوِيَّة : عن أبيها . وعنها محمد بن طلحة بن يزيد بن رُكَانَة ، وغيره . (هـ)

٩٩٣٧ – عُبَيْـــدة بنت عُبَيْد بن رِفَاعة الأنصارى : عن أبيها . وعنها ابنها يحيى بن إسحاق بن عبد الله بن أبى طلحة . ويقال : إنها حميدة المتقدمة . (د)

٩٩٣٣ – تقريب (٨٦٣٦/٧٥٠) وفيه : « ثقة . من الثالثة » .

– تهذيب الكمال رقم (٨٧٨٨) (٢٣٧/٣٥)

٩٩٣٤ – تعجيل المنفعة ص (٣٦٦) رقم : . (١٦٥١) وفيه : « روت عن ابن عباس – رضى الله عنهما فأرسلت حديثًا ، وعنها أبو حنيفة – رحمه الله تعالى » .

٩٩٣٥ – تعجيل المنفعة ص (٣٦٦) رقم (١٦٥٢)

– الإكمال رقم (١٤٨٠)

٩٩٣٦ – تقريب (٨٦٣٧/٧٥٠) وفيه : « .. ويقال لأبيها : مسعود بن العجماء ، لها رؤية ؛ لأن أباها استشهد بمؤتة » . تهذيب الكمال رقم (٧٨٨٩) (٢٣٨/٣٥)

٩٩٣٧ – تقريب (٨٦٣٨/٧٥٠) وفيه : « . لا يعرف حالها . من السادسة » .

– تهذيب الكمال رقم (٧٨٩٠) (٢٣٩/٣٥)

٩٩٣٨ – عُدَيْسة بنت أُهْبَان بن صيفى الغِفَارِىّ : عن أبيها ، وعلىّ . وعنها عبد الله بن عبيد ، وأبو عمرو القَشْمَلِىّ ، وجماعة . (أ . ت . هـ)

٩٩٣٩ – عَقِيلـــة بنت أَسْمَر بن مُضَرِّس الطائى : عن أبيها . وعنها ابنتها سويدة . (د)

٩٩٤٠ – عَقِيـــلة ؛ مولاة لبنى فَزَارة : عن سَـــلَامَة بنت الحر . وعنها طَلْحَة أم غُرَاب . (أ . د . هـ)

٩٩٤١ – عَمْـــرة بنت عبد الرحمن بن سعد بن زُرَارة الأنصارية ، المدنية : عن رافع بن خَدِيج ، وعائشة ، وأم سلمة ، وغيرهم . وعنها ابن ابنها حارثة بن أبى الرِّجَال ، والزهرى ، وعروة ، ويحيى الأنصارى ، وآخرون . وثقها ابن معين . وماتت سنة ثمان وتسعين . (فع . فه . أ . خ . م . ٤)

٩٩٤٢ – عَمْـــرة بنت قيس العَدَوِيَّة : عن عائـــــــشة . وعنها جعفر ابن كيسان . (أ)

٩٩٤٣ – عمـــرة : عن عائشة . وعنها ابن أخيها مقاتل بن حَيَّان .

٩٩٣٨ – تقريب (٨٦٤٠/٧٥٠) وفيه : « عُديسة ، بالتصغير والمهملة .. مقبولة . من الثالثة » . تهذيب الكمال رقم (٧٨٩٢) (٢٤٠/٣٥)

٩٩٣٩ – تقريب (٨٦٤١/٧٥٠) وفيه : « عَقيلة ، بفتح أولها ، .. ، لا يعرف حالها . من الرابعة » . تهذيب الكمال رقم (٧٨٩٣) (٢٤١/٣٥)

٩٩٤٠ – تقريب (٨٦٤٢/٧٥٠) وفيه : « . جدة على بن غراب ، لا يعرف حالها . من الخامسة » . تهذيب الكمال رقم (٧٨٩٤) (٢٤١/٣٥)

٩٩٤١ – تقريب (٨٦٤٣/٧٥٠) وفيه : « أكثرت عن عائشة : ثقة . من الثالثة . ماتت قبل المائة ، ويقال : بعدها » . تهذيب الكمال رقم (٧٨٩٥) (٢٤١/٣٥)

٩٩٤٢ – تقريب (٨٦٤٧/٧٥١) ، وفيه : « روى عنها جعـــفر بن كيسان فى صحيح ابن خزيمة » الإكمال رقم (١٤٨١)

٩٩٤٣ – تقريب (٨٦٤٤/٧٥٠) وفيه : « لا يعرف حالها . من الرابعة . ووهم من خلطها بالتى قبلها » (أى عمرة بنت عبد الرحمن) . تهذيب الكمال رقم (٧٨٩٦) (٢٤٣/٣٥)

حـــرف الغيـــن

٩٩٤٤ – غِبْطَـــة بنت عمرو ، أم عمرو المُجَاشِعِيَّة : عن عمتها أم الحسن . وعنها مُسْلِمُ بن إبرهيم الأَزْدِىّ ، ونصر بن على الجَهْضَمِىّ . (د)

* * *

حـــرف الفـــاء

٩٩٤٥ – فاطمـــة بنت رسول الله ﷺ ، أم أبيها ، أنكحها رسول الله ﷺ على بن أبى طالب ، بعد وقعة أحد : روى عنها زوجها ، وابنها الحسن ، وأنس ، وعائشة ، وأم سلمة ، وكانت أصغر أولاد النبى ﷺ من خديجة ، وأحـــبهن إلى رسول الله ﷺ . ولدت سنة إحدى وأربعين من مولد النبى ﷺ ، وعاشت بعده ستة أشهر . وهى أول من غُطِّى نَعْشُها فى الإسلام – عليها السلام . (فع . أ . خ . م . ٤)

٩٩٤٦ – فاطمـــة بنت أبى حُبَيْش ؛ واسمه قيس بن عبد المطلب الأَسَدِيَّة . روت عن النبى ﷺ . وعنها عُرْوَة . (فه . أ . د . ن)

٩٩٤٤ – تقريب (٨٦٤٩/٧٥١) وفيه : « مقبولة . من السابعة » .

– تهذيب الكمال رقم (٨٧٩٨) (٢٤٥/٣٥)

● **غُزَيَّة** ، ويقال : غزيلة بنت وردان ، أم شريك ، تأتى فى الكنى – إن شاء الله تعالى .

● **الغُمَيْصَاء** ، ويقال : الرُّمَيْصَاء أم سليم – تأتى فى الكنى – إن شاء الله تعالى .

● **الفارعة** ، ويقال : الفريعة بنت مالك . تأتى – إن شاء الله تعالى .

● **فاختة بنت أبى طالب** ، هى أم هانئ . تأتى – إن شاء الله تعالى .

٩٩٤٥ – تقريب (٨٦٥٠/٧٥١) وفيه : « سيدة نساء هذه الأمة » .

– تهذيب الكمال رقم (٧٨٩٩) (٢٤٧/٣٥)

٩٩٤٦ – تقريب (٨٦٥١/٧٥١) وفيه : – « . حُبَيْش – بمهملة وموحدة ومعجمة مع التصغير – صحابية ، لها حديث فى الاستحاضة » – تهذيب الكمال رقم (٧٩٠٠/٧٥١)

٩٩٤٧ – فاطمـــة بنت الحسين بن على بن أبى طالب ، الهاشمية المدنية : عن أبيها ، وابن عَبَّاس ، وعائشة ، وأسماء بنت عُمَيْس ، وغيرهم . وعنها بنوها ؛ إبراهيم ، وحسن ، وعبد الله ، وأم جعفر ؛ بنو حسن بن حسن بن على ، وعُمَارة بن غَزِيَّة . وثقها ابن حبان . وكانت فيمن قدم دمشق بعد قتل أبيها ، ثم خرجت إلى المدينة . (فع . أ . د . ت . هـ)

٩٩٤٨ – فاطمـــة بنـــت عبد الرحمن : عن أمـــها ، عن عائشة . وعنها عبد الصمد بن عبد الوارث . مجهولة ، عن مثلها . (أ)

٩٩٤٩ – فاطمـــة بنت على الهاشمية ، وهى الصُّغْرَى ، أمها أم ولد : روت عن أبيها ، وأخيها محمد بن الحنفية ، وأسماء بنت عُمَيْس . وعنها الحكم بن عبد الرحمن ، وموسى الجُهَنِىّ ، وجماعة . وثقها ابن حبان . وماتت سنة سبع عشرة ومائة . (أ)

٩٩٥٠ – / فاطمـــة بنت قيس بن خالد القرشية : لها صحبة ، ورواية . ٢٨٧/أ وعنها ابن عباس ، وأبو سلمة بن عبد الرحمن ، والشعبى ، وعروة ، وسعيد بن المسيب ، وآخرون . وكانت من المهاجرات الأُوَل ، من ذوات العَقْل والرأى ، وفى بيتها اجتمع أصحاب الشورى عند قتل عمر . (ع)

٩٩٤٧ – تقريب (٨٦٥٢/٧٥١) وفيه : « .. زوج الحسن بن الحسن بن على : ثقة . من الرابعة . ماتت بعد المائة وقد أسنت » [+ عس]
- تهذيب الكمال رقم (٧٩٠١) (٢٥٤/٣٥) (+ عس)

٩٩٤٨ – تعجيل المنفعة ص (٣٦٩) رقم (١٦٥٣) .
- الإكمال رقم (١٤٨٢) .

٩٩٤٩ – تقريب (٨٦٥٤/٧٥١) وفيه « .. من الرابعة .. ماتت .. وقد جاوزت الثمانين » [س . فق]
- تهذيب الكمال رقم (٧٩٠٣) (٢٦١/٣٥) (فق)

٩٩٥٠ – تقريب (٨٦٥٥/٧٥١) وفيه : « صحابية مشهورة ، وكانت من المهاجرات الأول » .
- تهذيب الكمال رقم (٧٩٠٤) (٢٦٤/٣٥)

٩٩٥١ – فاطمـــة بنت أبى ليث : عن خالتها أم كلثوم بنت عمرو . وعنها أيمن بن نَابِل فقط . (أ . ن)

٩٩٥٢ – فاطمـــة بنت المنذر بن الزبير الأَسَدِيَّة : عن جدتها أسماء بنت أبى بكر ، وأم سَلَمَة . وعنها زوجها هشام بن عُرْوَة ، وابن إسحاق ، ومحمد بن سوقة ، وثقها العِجْلِىّ . (فع . ك . أ . خ . م . ٤)

٩٩٥٣ – فاطمـــة بنت اليَمَان ، أخت حذيفة : لها صحبة ، ورواية . وعنها ابن أخيها أبو عبيدة بن حذيفة . (أ . ن)

٩٩٥٤ – الفُرَيْعَـــة بنت مالك الخُدْرِيَّة الأنصارية ، أخت أبى سعيد . شهدت بيعة الرِّضْوَان : وروى حديثها سعد بن إسحاق بن كعب بن عُجْرَة ، عن عمته زينب بنت كعب ، عنها . (فع . ك . أ . ٤)

٩٩٥٥ – فُسَـــيْلَة ، ويقال : جميلة ، ويقال : خصيلة بنت واثلة بن الأسقع الليثى . سكنت بيت المقدس : وروت عن أبيها . وعنها عباد بن كثير ، وجماعة . (أ . هـ)

٩٩٥١ – تقريب (٨٦٥٦/٧٥٢) وفيه : « فاطمة بنت أبى الليث ، ويقال : بنت أبى عقرب : مقبولة . من الرابعة » . تهذيب الكمال رقم (٧٩٠٥) (٢٦٥/٣٥)

● **فاطمة بنت المجلَّل** ، أم جميل ، تأتى فى الكنى – إن شاء الله تعالى .

٩٩٥٢ – تقريب (٨٦٥٨/٧٥٢) وفيه : « ثقة . من الثالثة » .

– تهذيب الكمال رقم (٧٩٠٦) (٢٦٥/٣٥)

٩٩٥٣ – تقريب (٨٦٥٩/٧٥٢) وفيه : « . بنت اليمان العَبْسية ، .. ويقال : اسمها خولة . صحابية لها حديث » . تهذيب الكمال رقم (٧٩٠٧) (٢٦٦/٣٥)

٩٩٥٤ – تقريب : . (٨٦٦٠/٧٥٢) وفيه : « الفُرَيعة ، بالتصغير . بنت مالك بن سنان .

● **أخت أبى سعيد الخدرى** . لها حديث قضى به عثمان . ويقال لها : الفارعة » .

– تهذيب الكمال رقم (٧٩٠٨) (٢٦٦/٣٥)

٩٩٥٥ – تقريب (٨٦٦١/٧٥٢) وفيه : « مقبولة . من الرابعة » [+ بخ . د]

– تهذيب الكمال . (٧٨٠٦) (١٤٤/٣٥)

حـــرف القـــاف

٩٩٥٦ – قُتَيْـــلَة بنت صَيْفِيّ الأنصارية ، وقيل : الجُهَنِيَّة ، إحدى المهاجرات الأول : روت عن النبى ﷺ . وعنها عبد الله بن يَسَار الجُهَنِيّ . (أ . ن)

٩٩٥٧ – قِرْصَـــافة : عن عائشة . وعنها سِمَاك بن حَرْب ، بحديث منكر فى الظُّرُوف . قال « ن » : قِرْصَافة هذه لا يُدْرَى من هى ، والمشهور عن عائشة خلافه .

٩٩٥٨ – قُرَيْبَـــة بنت عبد الله بن وهب بن زمعة الأسدية : عن أبيها ، وأمها كُرَيْمَة بنت المِقْدَاد بن الأسود ، وزينب بنت أبى سَلَـــمَة . وعنها ابن أخيها موسى ابن يعقوب الزَّمْعِيّ . (د . هـ)

٩٩٥٩ – قُرَيْبَـــة بنت محمد بن عبد الرحمن بن أبى بكر الصِّدِّيق التَّيْمِيّ : عن عمة أبيها عائشة أم المؤمنين . وعنها مولاها عاصم . وثقها ابن حبان . (أ)

٩٩٥٦ – تقريب (٨٦٦٢/٧٥٢) وفيه : « قُتَيْلَة ، بالمثناة والتصغير– صحابية » .

٩٩٥٧ – تقريب (٨٦٦٣/٧٥٢) وفيه : « قِرْصَافة الذُّهْلِيَّة : لا يعرف حالها . من الثالثة » .

– تهذيب الكمال رقم (٧٩١٠) (٢٧٢/٣٥)

٩٩٥٨ – تقريب (٨٦٦٤/٧٥٢) وفيه : « قُرَيبة – بالتصغير . مقبولة . من الرابعة » .

– تهذيب الكمال رقم (٧٩١١) (٣٧٣/٣٥)

٩٩٥٩ – تعجيل المنفعة ص (٣٦٩) رقم (١٦٥٤) قال ابن حجر مُعَقِّبًا على قوله : « عائشة عن عمة أبيها » : تقدم فى ترجمة عاصم بن صهيب مولاها أنها بنت محمد بن أبى بكر ، وكذا هو فى ترجمتها من ثقات ابن حبان . وفى الكنى للحاكم أبى أحمد وساقه بسنده عن البخارى ، وقال : كناه كذا أبو النعمان ، عن هشيم ، فعلى هذا فعائشة عمتها ، وهو الصواب . – الإكمال رقم (١٤٨٣)

٩٩٦٠ – قَمِيْـــر بنت عمرو الكوفية : عن زوجها مسروق ، وعائشة . وعنها ابن سيرين ، والشعبى ، وغيرهما . وثقها العِجْلِىّ . (د . ن)

٩٩٦١ – قَيْـــلَة بنت مَخْرَمَة العَنْبَرِيَّة : لها صحبة . روى حديثها عبد الله ابن حَسَّان العَنْبَرِىّ ، عن جدته صَفِيَّة ، ودُحَيْبَة ؛ ابنتى عُلَيْبَة ، وكانتا ربيبتى قَيْلَة ، وكانت جدة أبيهما . (د . ت)

٩٩٦٢ – قيـــلة ، أم بنى أنمار : لها صحبة ، ورواية . وعنها عبد الله بن عثمان ابن خُثَيْم . وفى سماعه منها نظر . (هـ)

حـــرف الكاف

٩٩٦٣ – كَبْشـــة ، ويقال : كُبَيْشَة . (أ) بنت ثابت بن المنذر الأنصارية ، ويقال لها : البَرْصَاء ، ويقال : إنها أخت حَسَّان بن ثابت : لها صحبة ، ورواية . وعنها حفيدها عبد الرحمن بن أبى عَمْرَة الأنصارى . (ت . هـ)

٩٩٦٤ – كبشـــة بنت كعب بن مالك الأنصارية : عن أبى قتادة . وعنها بنت أختها أم يحيى حُمَيْدَة بنت عُبَيْد بن رِفَاعة . وثقها ابن حبان . (فع . ك . أ . ٤) .

٩٩٦٠ – تقريب (٨٦٦٥/٧٥٢) وفيه : « قَمِير – بفتح أولها : ثقة . من الثالثة » .
– تهذيب الكمال . رقم (٧٩١٢) (٢٧٣/٣٥) .

٩٩٦١ – تقريب (٨٦٦٦/٧٥٢) وفيه : « قَيْلَة – بالتحتانية الساكنة – لها حديث طويل » [+ بخ]
– تهذيب الكمال رقم (٧٩١٣) (٢٧٥/٣٥) (+ بخ)

٩٩٦٢ – تقريب (٨٦٦٧/٧٥٢) وفيه : « .. ويقال : أخت بنى أنمار . صحابية ، لها حديث البيوع » . تهذيب الكمال رقم (٧٩١٤) (٢٨٨/٣٥)

٩٩٦٣ – تقريب (٨٦٦٨/٧٥٢) وفيه : « أخت حسان ، لها صحبة وحديث » .
– تهذيب الكمال رقم (٧٩١٥) (٢٨٩/٣٥)

٩٩٦٤ – تقريب (٨٦٦٩/٧٥٢) وفيه : « . زوج عبد الله بن أبى قتادة . وقال ابن حبان : لها صحبة » . تهذيب الكمال رقم (٧٩١٦) (٢٩٠/٣٥)

٩٩٦٥ – كبشـــة بنت أبي مريم : عن أم سلمة . وعنها رَيْطَة بنت حُرَيْث . مجهولة . (أ . د)

٩٩٦٦ – كَرِيمَـــة بنت الحَسْحَاس – بالمهملتين – قَيَّدَها الدارقطني . وغيره المُزَنِيَّة : عن أبي هريرة . وعنها إســـــماعيل بن عبيد الله بن أبي المهاجر . وثقها ابن حبان . (أ)

٩٩٦٧ – كَرِيمـــة بنت المقداد بن الأسود : عن أمها ضُبَاعَة بنت الزُّبَيْر . وعنها زوجها عبد الله بن عبد الله بن وَهْب بن زَمْعَة وابنتها قُرَيْبَة بنت عبد الله . وثقها ابن حِبَّان . (د . هـ)

٩٩٦٨ – كَرِيمَـــة بنت هَمَّام ، بَصْرِيَّة : عن عائشة . وعنها علي بن المبارك ، ويحيى بن أبي كثير ، وغيرهما . (أ . د . ن)

٩٩٦٩ – كَلْثَـــم ، ويقال : **أم كلثوم** : عن عائشة . (ن . هـ) . وعنها أيمن بن نَابِل . وستأتي في الكنى . (هـ)

٩٩٧٠ – / كَيِّســـة بنت أبي بَكْرَة الثَّقَفِيَّة ، البَصْرِيَّة : عن أبيها . وعنها ٢٨٧/ب ابن أخيها بَكَّار بن عبد العزيز . (د)

٩٩٦٥ – تقريب (٨٦٧٠/٧٥٢) وفيه : « لا يعرف حالها . .. من الرابعة » .
– تهذيب الكمال رقم (٧٩١٧) (٢٩١/٣٥)

٩٩٦٦ – تقريب (٨٦٧١/٧٥٢) وفيه : « كَرِيمة بنت الحسحاس المُزَنِيَّة : ثقة . من الثالثة » . [+ عخ] – تهذيب الكمال رقم (٧٩١٨) (٢٩١/٣٥)

٩٩٦٧ – تقريب (٨٦٧٢/٧٥٢) وفيه : « . الكِنْدِيَّة . بنت الزبير بن عبد المطلب : ثقة . من الثالثة » . تهذيب الكمال رقم (٧٩١٩) (٢٩٣/٣٥)

٩٩٦٨ – تقريب (٨٦٧٣/٧٥٢) وفيه : « مقبولة . من الثالثة » .
– تهذيب الكمال رقم (٧٩٢٠) (٢٩٤/٣٥)

٩٩٦٩ – تقريب (٨٦٧٤/٧٥٢) وفيه : « لا يعرف حالها . من الثالثة » .
– تهذيب الكمال رقم (٧٩٢١) (٢٩٤/٣٥)

٩٩٧٠ – تقريب (٨٦٧٥/٥٧٢) وفيه : « كَيِّسة – بتحتانية ثقيلة ، ثم مهملة . لها عن أبيها حديث في الحجامة . لا يعرف حالها . من الثالثة » . تهذيب الكمال رقم (٧٩٢٢) (٢٩٥/٣٥)

حـــرف اللام

٩٩٧١ – لُبَابَـــة بنت الحارث بن حَزْن ، أم الفضل الهلالية ، زوج العباس بن عبد المطلب : لها صحبة ، ورواية . وعنها ابنها عبد الله بن عباس ، ومولاها عُمَيْر أبو عبد الله ، وأنس بن مالك ، وعبد الله بن الحارث بن نوفل . قال ابن عبد البر : يقال : إنها أول امرأة أسلمت بعد خديجة ، وكان النبى ﷺ يزورها ، ويُقيل عندها . (فع . ك . أ . خ . م . ٤)

٩٩٧٢ – لَمِيـــس : عن عائشة . وعنها يزيد بن مرة . (أ)

٩٩٧٣ – لـــؤلـؤة ، مولاة الأنصار : عن أبى صِرْمَة الأنصارى . وعنها محمد ابن يحيى بن حَبَّان . (أ . د . ت . هـ)

٩٩٧٤ – لَيْـــلَى بنت عَفْرَاء الضَّبِّيَّة : عن عائشة . وعنها ابن أخيها عمرو بن عبد الرحمن الضَّبِّى . فيها نكارة . (أ)

٩٩٧٥ – ليـــلى بنت قانف الثقفية : لها صحبة . روى عنها داود بن عاصم ابن عُرْوَة بن مسعود الثَّقَفِى . (أ . د) .

٩٩٧١ – تقريب (٨٦٨٦/٧٥٣) وفيه : « لُبَابَة – بتخفيف الموحدة – .. بن حَزْن – بفتح المهملة وسكون الزاى بعدها نون .. أخت ميمونة زوج النبى ﷺ . قال ابن حبّان ، ماتت بعد العباس فى خلافة عثمان » . تهذيب الكمال رقم (٧٩٢٣) (٢٩٧/٣٥)

٩٩٧٢ – تعجيل المنفعة ص (٣٦٦) رقم (١٦٥٥) وفيه : لَميس بمهملة وزن عظيم ، عن عائشة بثلاثة أحاديث : أحدها من تبرع بالاجتهاد والتشمير فى العشر الأخير من رمضان ، والآخران من قولها . وعنها يزيد بن مرة شيخ لجابر الجعفى – الإكمال رقم (١٤٨٤)

٩٩٧٣ – تقريب (٨٦٧٧/٧٥٣) وفيه : « .. مقبولة . من الرابعة » [+ بخ]
– تهذيب الكمال رقم (٧٩٢٤) (٢٩٨/٣٥) (+ بخ)

٩٩٧٤ – تعجيل المنفعة ص (٣٦٧) رقم (١٦٥٦) وقال : « لا تعرف » – ولم أجدها فى الإكمال .

٩٩٧٥ – تقريب (٦١٣/٢) رقم (٣) وفيه : « ليلى بنت قانف – بالنون ثم الفاء – صحابية لها حديث . وترجم لها ابن حجر فى التعجيل ص (٣٦٧) رقم (١٦٥٧)، فنقل كلام الحسينى ، وهى =

٩٩٧٦ – ليـــلى السَّدُوسِيَّة ، امرأة بشير بن الخَصَاصية . يقال : لها صحبة . روى عنها إيَاد بن لَقِيط . (أ)

٩٩٧٧ – ليـــلى ، مولاة أم عُمَارة الأنصارية : عن مولاتها أم عُمَارة . وعنها حبيب بن زيد الأنصارى . (أ . ت . ن . هـ)

* * *

= ليست على شرط التعجيل . – تهذيب الكمال . (٧٩٢٥) (٣٠٠/٣٥)

ليلى بنت مالك ، فى ترجمة أم ورقة .

٩٩٧٦ – تقريب (٧٥٣) وفيه : « قيل : اسمها جهدمة . (بخ) . وفى جهدمة . (٧٤٥/ ٨٥٥٣) قال ابن حجر : « يقال : كان النبى ﷺ غير اسمها فجعله ليلى » [تم])

– تهذيب الكمال رقم (٧٩٢٦) (٣٠٠/٣٥) (بخ)

٩٩٧٧ – تقريب (٨٦٧٩/٧٥٣) وفيه : « مقبولة . من الثالثة » .

– تهذيب الكمال رقم (٧٩٢٧)

حـــرف الميـــم

٩٩٧٨ – مُجِيبَـــة الباهلية : عن أبيها ، أو عمها . ويقال : مجيبة الباهلى ، وقيل : أبو مجيبة . وقد تقدم . [٥٨٠٠] روى عن مجيبة الباهلية أبو السَّليل ضُرَيْب بن نُقَيْر . (أ . د)

٩٩٧٩ – مَـــرْجَانة : عن معاوية ، وعائشة . وعنها ابنها علقمة بن أبى علقمة . وثقها ابن حبان . (ك . أ . د . ت . ن)

٩٩٨٠ – مـــريم بنت إياس بن البُكَير : عن بعض أزواج النبى ﷺ . وعنها عمرو بن يحيى بن عُمَارة الأنصارى . (أ)

٩٩٨١ – مُسَّـــة أم بُسَّة الأَزْدِيّة : عن أم سَـــلَمَة . وعنها أبو سهل كثير ابن زياد ، وغيره . قال الدارقطنى : لا يحتج بها . (أ . د . ت . هـ)

٩٩٧٨ – تقريب (٦٤٩١/٥٢١) وفيه : « الباهلى . (أى رجل) وقيل : هى امرأة من الصحابة » [س] – تهذيب الكمال . (٣٠٣/٣٥) وأحال على ترجمته فى الرجال . (رقم ٥٧٩٢) جزء ٢٧ .

٩٩٧٩ – تقريب (٨٦٨٠/٧٥٣) وفيه : « . تكنى أم علقمة . علق لها البخارى فى الحيض . وهى مقبولة . من الثالثة » [+ ى] – تهذيب الكمال رقم (٧٩٢٨) (٣٠٤/٣٥) (+ ى)

٩٩٨٠ – تقريب (٨٦٨١/٧٥٣) وفيه : « مقبولة . من الثالثة » [س]
– تهذيب الكمال رقم (٧٩٢٩) (٣٠٤/٣٥) (سى)

٩٩٨١ – تقريب (٧٥٣ / ٨٦٨٢) وفيه : « مُسَّة ، بضم أولها والتشديد . أم بُسَّة ، بضم الموحدة والتشديد أيضًا : مقبولة . من الثالثة » – تهذيب الكمال رقم (٧٩٣٠) (٣٠٥/٣٥)

٩٩٨٢ – مُسَيْكَة المكِّيَّة : عن عائشة . وعنها ابنها يوسف بن ماهِك فقط . (أ . د . ت . هـ)

٩٩٨٣ – مُعَـــاذة بنت عبد الله العَدَوِيَّة ، أم الصهباء البَصْرِيَّة : عن على ، وعائشة . وعنها عاصم الأحول ، وأبو قِلابة ، وقتادة ، وجماعة . قال ابن معين : ثقة حُجَّة . وقال ابن حبان : كانت من العابدات . (فع . أ . خ . م . ٤)

٩٩٨٤ – المغيـــرة بنت حَسَّان ، أخت حَجَّاج : عن أنس . وعنها أخوها . وثقها ابن حبان . (د)

٩٩٨٥ – مليكة الأنصارية النجارية . لها ذكر فى الصحيح ، وفى مسند أنس ، وهى جدة أنس بن مالك . وقال ابن عبد البر : بل هى جدة إســـحاق بن عبد الله بن أبى طلحة . قلت : الصواب أنها جدة أنس . قال مالك : حدثنا إسحاق ابن عبد الله بن أبى طلحة عن أنس بن مالك ، أن جدته مليكة دعت رسول الله ﷺ لطعام صنعته ، فأكل منه ، ثم قال رسول الله ﷺ : « قوموا فلأصلى لكم » قال أنس : فقمت إلى حَصِير لنا . فذكر الحديث . فسياق الحديث كما تراه

٩٩٨٢ – تقريب (٨٦٨٣/٧٥٣) وفيه : « مُسيكة ، بالتصغير .. : لا يعرف حالها . من الثالثة » .

– تهذيب الكمال رقم (٧٩٣١) (٣٠٧/٣٥)

٩٩٨٣ – تقريب (٨٦٨٤/٧٥٣) وفيه : « ثقة . من الثالثة » .

– تهذيب الكمال رقم (٧٩٣٢) (٣٠٨/٣٥)

٩٩٨٤ – تقريب (٨٦٨٥/٧٥٣) وفيه : « مقبولة . من الخامسة . وهى من مستغربات الأسماء فى النساء » . وفيه : « حيان » بدل « حسان » خطأ فى الطبع – تهذيب الكمال رقم (٧٩٣٣) (٣٠٩/٣٥)

٩٩٨٥ – تعجيل المنفعة . (ص ١٦٥٨/٣٦٧) وقال ابن حجر : يحتاج الذى يذكرها فى رواية المسند إلى إخراج حديث من روايتها ، وإلا فلو كان يخرج كل من يجرى له ذكر بغير رواية لفاته شىء كثير ، وقد أشبعت القول فيها فى . (فتح البارى) أى القولين أصوب ، أهى جدة أنس ، أو جدة إسحاق ؟ .

– الإكمال رقم (١٤٨٥)

يدل . [١] على أنها جدة أنس . وصلاة النبى ﷺ كانت فى بيتهم ، لا فى بيت إسحاق الراوى ، عن أنس . (أ)

٩٩٨٦ – مُنْيَـــة بنت عُبَيْد بن أبى بَرْزَة الأَسْلَمِىّ : عن جدها أبى بَرْزَة . وعنها أم الأسود الخُزَاعِيّة . (ت)

٩٩٨٧ – ميمـــونة بنت الحارث الهِلَالِيَّة ، أم المؤمنين . تزوجها رسول الله ﷺ سنة سبع من الهجرة : روى عنها ابن أختها عبد الله بن عباس ، وابن أختـــها الآخر عبد الله بن شدَّاد بن الهاد ، ومولياها سليمان بن يَسَار ، وعطاء بن يَسَار ، وآخرون . قيل : كان اسمها بَرّة فسماها رسول الله ﷺ : ميمونة . وماتت سنة إحدى وخمسين ، ويقال : سنة ثلاث وستين ، وقيل : سنة ست وســـتين . (فع . أ . خ . م . ٤)

٢٨٨/أ **٩٩٨٨ – / ميمـــونة بنت سعد** : ويقال : بنت سعيد ، خادم النبى ﷺ . روى عنها أيوب بن خالد الصفوانى ، وأبو يزيد الضَّبِّىّ ، وطائفة . (ع)

٩٩٨٩ – ميمـــونة بنت كَرْدَم بن سفيان اليَسَارِيّة ، ويقال : الثَّقَفِيَّة : لها صحبة ، ورواية عن النبى ﷺ ، وعن أبيها . وعنها يزيد بن مِقْسم ، وغيره . (أ . د . هـ)

٩٩٩٠ – ميمـــونة : عن عبد الرحمن بن شـــيبة . وعنها حفيدها يوسف ابن سليمان . (عب)

---

(١) فى الهامش تعليق على هذا يقول : « ليس فى هذا دلالة » .

٩٩٨٦ – تقريب (٨٦٨٧/٧٥٣) وفيه : « مُنْيَة ، بسكون النون بعدها تحتانية .. : لا يعرف حالها . من الرابعة » . تهذيب الكمال رقم (٧٩٣٥) (٣١١/٣٥)

٩٩٨٧ – تقريب (٨٦٨٩/٧٥٣) وفيه : « تزوجها النبى ﷺ بسَرِف ، ودفنت سنة إحدى وخمسين على الصحيح » . تهذيب الكمال رقم (٧٩٣٦) (٣١٢/٣٥)

٩٩٨٨ – تقريب (٨٦٨٩/٧٥٣) وفيه : « صحابية لها حديث . وقيل : إن التى روى عنها عثمان بن زياد ميمونة أخرى » . تهذيب الكمال رقم (٧٩٣٧) (٣١٣/٣٥)

٩٩٨٩ – تقريب (٨٦٩٠/٧٥٣) وفيه : « ميمونة بنت كَرْدَم ، وزن جعفر .. : من صغار الصحابة ، لها حديث » . تهذيب الكمال رقم (٧٩٣٨) (٣١٣/٣٥)

٩٩٩٠ – تعجيل المنفعة ص (٣٦٧) رقم (١٦٥٩) – الإكمال رقم (١٤٨٦)

حـــرف النـــون

٩٩٩١ – نائـــلة بنت الفَرَافصة ؛ امرأة عثمان بن عَفَّان . قالت : « نعس عثمان ..» : روت عنها أُمُّهَا أم هلال بنت وكيع . ذكرها ابن سعد فى النساء اللائى يروين عن النبى ﷺ . (أ)

٩٩٩٢ – نَدْبَة ، ويقال : بُدَيَّة . قاله الليث بن سعد : عن مولاتها ميمونة زوج النبى ﷺ ، وعنها الزهرى ، وعروة ، وحبيب الأعور . ذكرها ابن حبان فى التابعين من « كتاب الثقات » . وأفردها ابن منده ، وأبو نعيم ، وغيرهما فى الصحابة . (أ . د . ن)

٩٩٩٣ – نُـــسَيْبَة ، ويقال : نَسِـــيبة بنت كعب ، ويقال : بنت الحارث – أم عطية الأنصارية : روت عن النبى ﷺ ، وعن عمر . وعنها أنس ، ومحمد بن سيرين ، وأخته حفصة ، وجماعة . قال ابن عبد البر : كانت من كبار نساء الصحابة ، وكانت تغزو كثيرا مع النبى ﷺ تُمَرِّض المرضَى وتُدَاوى الجَرْحَى . (ع)

* * *

٩٩٩١ – تعجيل المنفعة ص (٣٦٧) رقم (١٦٦٠) وفيه : ذكرها ابن سعد فى الصحابة . قال ابن حجر : وفيه نظر . وقد ذكرها ابن حبان فى ثقات التابعين . – الإكمال رقم (١٤٨٧)

● **نباتة** ، زوج عثمان ، ويقال : بنانة . تقدمت [٩٨٣٦] .

٩٩٩٢ – تقريب (٨٦٩٢/٧٥٤) وفيه : « نُدْبة ، بضم أولها ، ويقال : بفتحها ، وسكون الدال ، بعدها موحدة ، مولاة ميمونة ، ويقال : بموحدة أولها مع التصغير . : مقبولة . من الثالثة . ويقال : إن لها صحبة » . تهذيب الكمال رقم (٧٩٣٩)

٩٩٩٣ – تقريب (٨٦٩٣/٧٥٤) وفيه : « صحابية مشهورة مدنية ، ثم سكنت البصرة » =

حـــرف الهـــاء

٩٩٩٤ – هنـــد بنت أبى أُمَيَّة ؛ واسمه حذيفة ، ويقال : سهل بن المغيرة : القرشية ، أم سلمة المَخْزُومِيَّة ، أم المؤمنين ، وأخت عَمَّار بن ياسِر لأُمِّه ، وقيل : من الرضاعة . تزوجها رسول الله ﷺ فى شوال سنة اثنتين من الهجرة ، بعد وقْعَة بَدْر ، وبَنَى بها فى شوال : روت عن النبى ﷺ ، وعن أبى سلمة بن عبد الأسد ، وفاطمة الزَّهْرَاء . وعنها ابن عَبَّاس ، وأسامة بن زيد ، وواثِلَة بن الأَسْقَع ، وابنها عمر بن أبى سلمة ، وابنتها زينب بنت أبى سلمة ، وخلق . ماتت فى شوال سنة تسع وخمسين ، ويقال : ماتت سنة اثنتين وستين . (فع . فه . أ . خ . م . ٤)

٩٩٩٥ – هنـــد بن الحارث بنت عبد الله بن أبى ربيعة الفِرَاسِيَّة ، ويقال : القُرَشِيَّة : عن أم سلمة . وعنها الزُّهْرِىّ ، وغيره . وثقها ابن حبان . (فع . أ . خ . ٤)

٩٩٩٦ – هنـــد بنت شَرِيك بن زَبَّان البَصْرِيَّة : عن عائشة . روى طَوْد بن عبد الملك القيسى ، عن أبيه ، عنها فى الأشربة . (ن)

٩٩٩٧ – هنـــد بنت الوَازِع بن زارع : عن أبيها ، وقيل : عن جدها . وعنها مطر بن عبد الرحمن الأعنق ، وهى أم أبان – الآتى ذكرها . (أ)

= – تهذيب الكمال رقم (٧٩٤٠) (٣١٥/٣٥)

● **نَسِيبَة بنت كعب** ، أم عُمَارة – تأتى فى الكنى – إن شاء الله تعالى .

● **هجيمة** ، ويقال : جهيمة ، أم الدرداء . تأتى فى الكنى – إن شاء الله تعالى .

٩٩٩٤ – تقريب (٨٦٩٤/٧٥٤) وفيه : « تزوجها النبى ﷺ بعد أبى سلمة سنة أربع ، وقيل : ثلاث ، وعاشت بعد ذلك ستين سنة » . تهذيب الكمال رقم (٧٩٤١) (٣١٧/٣٥)

٩٩٩٥ – تقريب (٨٦٩٥/٧٥٤) وفيه : « الفِرَاسية – بكسر الفاء وتخفيف الراء بعدها مهملة : مقبولة . من الثالثة » . تهذيب الكمال . (٧٩٤٢) (٣٢٠/٣٥)

● **هند بنت الحارث الخثعمية** : عن أم الفضل لبابة / تمييز

٩٩٩٦ – تقريب (٨٦٩٧/٧٥٤) وفيه : « مقبولة . من الثالثة » .

– تهذيب الكمال رقم (٧٩٤٤) (٣٢٣/٣٥)

٩٩٩٧ – تعجيل المنفعة ص (٣٦٧) رقم (١٦٦١) وفيه : .. وقد ترجم لها فى التهذيب =

٩٩٩٨ – هُنَيْـــدَة : عن عائشة فى الأشربة . وعنها إسحاق بن سُوَيْد فقط . وأظنها بنت شريك المذكورة [٩٩٩٦] . (ن)

حـــرف الـــواو

٩٩٩٩ – وَرْقَـــاء بنت هذام الهنائية : عن عائشة . وعنها طلحة بن شحاج . (أ)

حـــرف اليـــاء

١٠٠٠٠ – يُسَـــيْرَة ، ويقال : أُسَيْرَة ، أم ياسر . لها صحبة وكانت من المهاجرات ، وقيل : من الأنصار : روى حديثها هانئ بن عثمان ، عن أمه حُمَيْضَة بنت ياسر ، عن جدتها يُسَيْرَة . (أ . د . ت)

* * *

= فى الكنى » ، وفى التقريب قال : « مقبولة . من الرابعة » . (تقريب ٨٧٠٠/٧٥٥) [بخ . د]
– تهذيب الكمال رقم (٧٩٤٧) (٣٢٦/٣٥) فى ترجمة أم أبان . (بخ . د)

٩٩٩٨ – تقريب (٨٦٩٨/٧٥٤) وفيه : « .. هنيدة ، بالتصغير : مقبولة . من الثالثة . ويحتمل أن تكون التى قبلها » . (هند بنت شريك الأزدية) .
– تهذيب الكمال رقم (٧٩٤٥) (٣٢٣/٣٥)

٩٩٩٩ – تعجيل المنفعة ص (٣٦٧) رقم (١٦٦٢) وفيه : ورقاء بنت هرم كذا فى نسخة من المسند ، وفى أخرى اعتمدها الحسينى : بنت هرار ، وقال فى ترجمة طلحة الراوى عنها : بنت هرام – بالميم . وقال ابن أبى حاتم فى ترجمة طلحة كالأول ، وأن ذلك رواية أبى سعيد مولى بنى هاشم وهى التى فى المسند . وقال فى رواية أبى عامر العقدى : آخرها راء الهنائية ، عن عائشة فى فرك الثوب من الجنابة وغير ذلك ، روى عنها طلحة بن شحاج ، لا أعرف حالها .
– الإكمال . (نسخة عبد الله سرور) رقم ١٤٩٢ ؛ ذلك لأن قلعجى حرف فيها تبعًا لما قال التعجيل . والله تعالى أعلم .

١٠٠٠٠ – تقريب (٨٦٩٩/٧٥٤) . تهذيب الكمال رقم (٧٩٤٦) (٣٢٥/٣٥)

بـــاب الكنـــى

١٠٠٠١ – أم أبـــان بنت الوازع بن زارع : عن جدها زارع وقيل : عن أبيها ، عن جدها . وعنها مطر بن عبد الرحمن . (د)

١٠٠٠٢ – أم إســـحاق الغَنَوِيَّة ، إحدى المُهَاجِرَات : حديثها فيمن أكل ناسِيًا . روته عنها أم حكيم بنت دينار . (أ)

١٠٠٠٣ – أم الأسود الخُزَاعِيَّة ، ويقال : الأسلمية . مولاة أبى بَرْزَة : عن مُنْيَة بنت عبيد ، وأم نائلة الخُزَاعِيَّة . وعنها يونس المؤَدِّب ، وجماعة . قال « ن » : غير ثقة . (ت)

١٠٠٠٤ – / أم أيمن : حَاضِنَـة النبى ﷺ ، يقال : اسمها بَرَكَة : روت عن النبى ﷺ . وعنها أنس ، وغيره . هاجرت الهجرتين . (أ . هـ) ٢٨٨/ب

١٠٠٠٥ – أم أيوب الأنصارية ، زوج أبى أيوب . لها صحبة ، ورواية . روى عبيد الله بن أبى يزيد ، عن أبيه ، عنها . (أ . ت . هـ)

١٠٠٠٦ – أم بُجَيْـــد الأنصارية ، يقال : اسمها حواء : لها صحبة . روى حديثها عبد الرحمن بن بُجَيْد ، عن جدته أم بجيد . (ك . أ . د . ت . ن)

١٠٠٠١ – انظر ترجمة هند بنت الوازع . (٩٩٩٠) فهى هى .

١٠٠٠٢ – تعجـيل المنفعة ص (٣٦٧) رقم (١٦٦٣) وفيه : الإكمال . رقم : . (١٤٩٠) وقال : روى عنها أهل البصرة ، حديثها فيمن أكل ناسيًا ، وهو غريب الإسناد .

١٠٠٠٣ – تقريب (٨٧٠٢/٧٥٥) وفيه : « .. ثقة . من السابعة ...» .

– تهذيب الكمال رقم (٧٩٤٩) (٣٢٨/٣٥)

١٠٠٠٤ – تقريب (٨٧٠٣/٧٥٥) وفيه : « .. وهى والدة أسامة بن زيد ، ماتت فى خلافة عثمان » . تهذيب الكمال رقم (٧٩٥٠) (٣٢٩/٣٥)

١٠٠٠٥ – تقريب (٨٧٠٤/٧٥٥) وفيه : « . هى بنت قيس بن سعد ، وكان أبوها خال زوجها » . تهذيب الكمال رقم (٧٩٥١) (٣٣١/٣٥)

١٠٠٠٦ – تقريب (٨٧٠٥/٧٥٥) وفيه : « أم بجيد ، بالتصغير ، بجيم »

– تهذيب الكمال رقم (٧٩٥٢) (٣٣٢/٣٥)

١٠٠٠٧ – أم بكـــر الزُّهْرِيَّة : عن أبيها المِسْوَر بن مَخْرَمَة ، وغيره . وعنها ابن أخيها ؛ عبد الرحمن [(١)] بن جعفر بن عبد الرحمن بن المِسْوَر . (أ)

١٠٠٠٨ – أم بكـــر ، ويقال : أم أبي بكر : عن عائشة في الحيض . وعنها أبو سلمة بن عبد الرحمن . مجهولة . (أ . هـ)

١٠٠٠٩ – أم بلال بنت هلال بن أبي هلال الأسلمية المَدَنِيَّة : عن أبيها . روى محمد بن أبي يحيى الأسلمي ، عن أمه ، عنها . قال العجلي : تابعية ثقة . (أ . هـ)

١٠٠١٠ – أم جَحْـــدَر العامِرِيَّة : عن عائشة . وعنها كَنَّتُها أم يونس بنت شَدَّاد . فيها نظر . (د)

١٠٠١١ – أم جميـــل بنت المُجَلِّل بن عبد الله بن أبي قيس العامرية ؛ واسمها جويرية : لها صحبة ، ورواية . وعنها ابنها محمد بن حاطب الجُمَحِيّ . أسلمت قديما ، وهاجرت الهجرتين . (أ . ن)

١٠٠٠٧ – تقريب (٧٨٠٦/٧٥٥) وفيه : « .. مقبولة . من الرابعة » [بخ]
– تهذيب الكمال رقم (٧٩٥٣) (٣٣٢/٣٥) (بخ)

(١) في التهذيبين : « عبد الله بن جعفر » ، وأظن أن ماههنا سهو من المصنف . والله تعالى أعلم .

١٠٠٠٨ – تقريب (٨٧٠٧/٧٥٥) وفيه : « لا يعرف حالها . من الثالثة » [+ د]
– تهذيب الكمال رقم (٧٩٥٤) (٣٣٣/٣٥)

١٠٠٠٩ – تقريب (٨٧٠٨/٧٥٥) وفيه : « ثقة . من الثانية . ويقال : لها صحبة » .
– تهذيب الكمال رقم (٧٩٥٥) (٣٣٤/٣٥)

١٠٠١٠ – تقريب (٨٧٠٩/٧٥٥) وفيه : « .. لا يعرف حالها . من الثالثة » .
– تهذيب الكمال رقم (٧٩٥٦) (٣٣٤/٣٥)
أم جعفر ، ويقال : أم عون بنت محمد بن جعفر – تأتي – إن شاء الله تعالى .

١٠٠١١ – تقريب (٨٧١٠/٧٥٥) وفيه : « .. يقال : اسمها جويرية ، ويقال : فاطمة ، هي زوج حاطب الجمحي ، ولدت له بأرض الحبشة – لمَّا هاجرت – محمد بن حاطب ، ثم تزوجها زيد بن ثابت » . تهذيب الكمال رقم (٧٩٥٧) (٣٣٥/٣٥)

١٠٠١٢ – أم جُنْـــدَب الأَزْدِيّة : لها صحبة ، ورواية . وعنها ابنها سليمان بن عمرو بن الأحوص ، وجماعة . (أ . د . هـ)

١٠٠١٣ – أم جَنُـــوب بنت نُمَيْلَة : عن أمها سُوَيْـــدَة بنت جابر . وعنها عبد الحميد بن عبد الواحد الغَنَوِىّ . (د)

١٠٠١٤ – أم حبيبـــة بنت ذُؤَيْب بن قيس المُزَنِيَّة : عن زوجها ابن أخى صَفِيَّة . وعنها عبد الرحمن بن حَرْمَلَة الأَسْلَمِىّ . (د)

١٠٠١٥ – أم حبيبـــة بنت العِرْبَاض بن سَارِيَة . عن أبيها . وعنها أبو خالد الحِمْصِىّ . (أ . ت)

١٠٠١٦ – أم حـــرام بنت مِلْحَان الأنصارية ، يقال لها : العُمَيْصَاء ، ويقال : الرُّمَيْصَاء : لها صحبة ، ورواية . وعنها ابن أختها أنس بن مالك ، وجماعة . خرجت مع زوجها عُبَادَة بن الصامت عازمة إلى الشام فماتت فى خلافة عثمان . وقبرها بقُبْرُس . (أ . خ . م . د . ن . هـ)

١٠٠١٢ – تقريب (٨٧١١/٧٥٥) وفيه : « صحابية ، لها حديث » .

– تهذيب الكمال رقم (٧٩٥٨) (٣٣٦/٣٥)

١٠٠١٣ – تقريب (٨٧١٢/٧٥٥) وفيه : « .. لا يعرف حالها . من السابعة » .

– تهذيب الكمال رقم (٧٩٥٩) (٣٣٦/٣٥)

● **أم حبيبة بنت جحش** ، هى حَمْنَة . تقدمت [٩٨٥٨] .

١٠٠١٤ – تقريب (٨٧١٣/٧٥٥) وفيه : « أم حبيبة ، أو حبيب .. : مستورة . من السابعة » .

– تهذيب الكمال رقم (٧٩٦٠) (٣٣٦/٣٥)

أم حبيبة بنت أبى سفيان : اسمها رملة . تقدمت [٩٨٨١] .

١٠٠١٥ – تقريب (٨٧١٤/٧٥٥) وفيه : « .. مقبولة . من الثالثة » .

– تهذيب الكمال رقم (٧٩٦١) (٣٣٧/٣٥)

١٠٠١٦ – تقريب (٨٧١٥/٧٥٥) وفيه : « . بنت مِلْحَان بن خالد بن زيد بن حَرَام .. » وفيه . (خ) فقط ؛ وهو خطأ فى الطبع . تهذيب الكمال رقم (٧٩٦٢) (٣٣٨/٣٥)

١٠٠١٧ – أم حـــرام : عن أم سلمة . وعنها ابنها محمد بن زيد بن المهاجر . (د)

١٠٠١٨ – أم الحُـــرَيْر : عن مولاها طلحة بن مالك . روى محمد بن أبي رَزِين ، عن أمه ، عنها . (ت)

١٠٠١٩ – أم الحســـن ؛ جدة أبي بكر العَدَوِيّ : عن مُعَاذَة العَدَوِيَّة . وعنها عبد الوارث . (أ . د)

١٠٠٢٠ – أم الحســـن ؛ عَمَّة غِبْطَة بنت عمرو المُجَاشِعِيّة : عن جدتها ، وعنها بنت أخيها غِبْطَة . (د)

١٠٠٢١ – أم الحُصَيْـــن بنت إسحاق الأَحْمَسِيَّة : لها صحبة ، ورواية . وعنها ابن ابنها يحيى بن الحصين ، والعَيْزَار بن حُرَيْث . شهدت حجَّة الوداع . (أ . م . ٤)

١٠٠٢٢ – أم حفـــص ؛ واسمها حفصة : عن صفية بنت جرير . وعنها ابنتها حبابة بنت عَجْلَان . (هـ)

١٠٠٢٣ – أم الحكـــم ، ويقال : أم حكيم ، صَفِيَّة ، ويقال : عاتكة ،

١٠٠١٧ – تقريب (٨٧١٦/٧٥٥) وفيه : « .. ويقال : اسمها آمنة . من الرابعة » .
– تهذيب الكمال رقم (٧٩٦٣) (٣٤٣/٣٥)

١٠٠١٨ – تقريب (٨٧١٧/٧٥٦) وفيه : « أم الحُرَيْر ، بالتصغير ، ويقال : بفتح أولها : لا يعرف حالها . من الرابعة » . تهذيب الكمال رقم (٧٩٦٤) (٣٤٤/٣٥)

١٠٠١٩ – تقريب (٨٧١٨/٧٥٦) وفيه : « .. لا يعرف حالها . من السابعة » .
– تهذيب الكمال رقم (٧٩٦٥) (٣٤٤/٣٥)

١٠٠٢٠ – تقريب (٨٧١٩/٧٥٦) وفيه : « لا يعرف حالها . من السابعة » .
– تهذيب الكمال رقم (٧٩٦٦) (٣٤٥/٣٥)

١٠٠٢١ – تقريب (٨٧٢٠/٧٥٦) . تهذيب الكمال رقم (٧٩٦٧) (٣٤٥/٣٥)

١٠٠٢٢ – تقريب (٨٧٢١/٧٥٦) وفيه : « .. والدة حَبَابَة .. : لا يعرف حالها . من السابعة » .
– تهذيب الكمال رقم (٧٩٦٨) (٣٤٧/٣٥)

١٠٠٢٣ – تقريب (٨٧٢٢/٧٥٦) وفيه : « .. بنت الزبير بن عبد المطلب . وقيل : هي ضُباعة المتقدمة . صحابية » . تهذيب الكمال رقم (٧٩٦٩) (٣٤٧/٣٥)

ويقال : ضُبَاعَة بنت الزبير الهاشمية : روى حديثها عَـيَّاش بن عُقْبَة ، عن الفضل ابن الحسن الضَّمْرِيّ ؛ أن ابن أم الحكم أو ضُبَاعة بنتى الزبير حدثه ، عن إحداهما .. (أ . د)

١٠٠٢٤ – أم حكيـــم بنت أَسِيد : عن أمها ، عن أم سَلَمَة . وعنها المغيرة بن الضحاك الحِزَامِيّ . (د . ن)

١٠٠٢٥ – أم حكيـــم بنت أمية بن الأَخْنَس السُّلَمِيَّة : عن أم سلمة وعنها عبيد الله بن عبد الرحمن بن أبى صعصعة . اسمها حُكَيْـمَة . تقدمت . (أ . د . هـ) [٩٨٥٧]

١٠٠٢٦ – أم حكيـــم بنت دينار : عن مولاتها أم إسحاق ؛ ولها صحبة . وعنها بَشَّار بن عبد الملك .

٢٨٩/أ

١٠٠٢٧ – أم حكيـــم بنت الزبير بن عبد المطلب : روى عنها عبد الله بن / الحارث بن نوفل ، أنها حدثته أن النبى ﷺ دخل على ضُبَاعة بنت الزبير فَنَهَس من كَتِفٍ ، ثم صَلَّى ، وما تَوَضَّأ . وهذه هى أخت أم الحكم ، المتقدم ذكرها . (أ)

١٠٠٢٤ – تقريب (٨٧٢٤/٧٥٦) وفيه : « .. لا يعرف حالها . من السادسة » .

– تهذيب الكمال رقم (٧٩٧١) (٣٥٠/٣٥)

١٠٠٢٥ – هى حُكَيمة بنت أمية . تقدمت برقم [٩٨٥٧]

● **أم الحكم بنت النعمان بن صهبان** ، سمعت أنسًا يحدث : اللهم اغفر للأنصار . قال ابن حجر فى التعجيل : لم يذكرها الحسينى ولا التى روت عنها . (أم الحكم) [رقم ١٦٦٤]

تقريب : « لا يعرف حالها . من الخامسة » – صد – تهذيب الكمال . رقم (٧٩٧٠) [صد]

١٠٠٢٦ – تعجيل المنفعة ص (٣٦٨) رقم (١٦٦٥) .

– الإكمال رقم (١٤٩١)

١٠٠٢٧ – الإكمال رقم (١٤٩٢) ولم يذكرها ابن حجر فى التعجيل ، ويبدو أنه اكتفى بترجمة أم الحكم السابقة ، فيحتمل أن تكون هى . رقم [١٠٠٢٣] . والله تعالى أعلم .

١٠٠٢٨ – أم حكيم بنت وَدَاع ، ويقال : وادع الخُزَاعِيَّة : لها صحبة ، ورواية . وعنها صَفِيَّة بنت جَرِير . (هـ)

١٠٠٢٩ – أم حكيـــم : عن عائشة . وعنها أَبَان بن صالح . مجهولة . (أ)

١٠٠٣٠ – أم حُمَيْـــد ، ويقال : أم حميدة بنت عبد الرحمن : عن عائشة . روى ابن جريج ، عن أبيه ، عنها . (د) .

١٠٠٣١ – أم حميـــد الأنصـــارية ؛ زوج أبى حميد السَّاعِدِىّ : روى عنها ابن أخيها عبد الله بن سُوَيْد الأنصارى . (أ)

١٠٠٣٢ – أم داود : عن عائشة . وعنها أيوب بن ثابت . مجهولة . (أ)

١٠٠٣٣ – أم الدَّرْدَاء الكُبْرَى الأَنْصارِيَّة ؛ واسمها خَيْرَة بنت أبى حدرد ، واسمه عَبْد ، ويقال : سَلَامة الأَسْلَمِىّ ، وهى زوج أبى الدَّرْدَاء ، وأم بلال بن أبى الدرداء ، وإحدى العَابِدَات الناسكات : روت عن النبى ﷺ ، وعن زوجها ، وكعب بن عاصم ، وغيرهم . وعنها طلحة بن عبيد الله بن كَرِيز ،

١٠٠٢٨ – تقريب (٨٧٢٥/٧٥٦) وفيه : « لها صحبة ، وحديث »

– تهذيب الكمال رقم (٧٩٧٢) (٣٥٠/٣٥)

١٠٠٢٩ – تعجيل المنفعة ص (٣٦٨) رقم (١٦٦٦) قال ابن حجر : لا أستبعد أن تكون هى التى قبلها . (أم حكيم بنت دينار) – الإكمال رقم (١٤٩٣)

١٠٠٣٠ – تقريب (٨٧٢٦/٧٥٦) وفيه : « . لا يعرف حالها . من الثالثة » .

– تهذيب الكمال رقم (٧٩٧٣) (٣٥١/٣٥)

١٠٠٣١ – تعجيل المنفعة ص (٣٦٨) رقم (١٦٦٧)

– الإكمال رقم (١٤٩٤) وفيه : أنها روت عن النبى – ﷺ .

● **أم خالد بنت خالد** ، اسمها أمة . تقدمت [٩٨٢٤] .

١٠٠٣٢ – تعجيل المنفعة ص (٣٦٨) رقم (١٦٦٨)

– الإكمال رقم (١٤٩٥) وفيه : لعلها أم داود بن صالح التمار ، فإن تكنها فهى فى التـــهذيب .

١٠٠٣٣ – الإكمال رقم (١٤٩٦)

ومعاذ بن أنس ، وأم الدَّرْدَاء الصُّغْرَى ، وآخرون. ماتت بالشام فى خلافة عثمان ، قبل أبى الدرداء بسنتين . (أ)

١٠٠٣٤ – أم الـدَّرْدَاء الصُّغْرَى ؛ واسمها هُجَيْمَة ، ويقال جُهَيْمة بنت حُيَيّ ، ويقال : بنت حَيّ الأوصابية ، وهى التى مات عنها أبو الدرداء ، وخطبها معاوية ، فلم تفعل : روت عن زوجها ، وأبى هريرة ، وسلمان ، وعائشة . وعنها جُبَيْر ابن نُفَيْر ، وزيد بن أسلم ، ومكحول ، وخلق . قال مكحول : كانت فـقيهة . (أ . خ . م . ٤)

١٠٠٣٥ – أم ذر : عن أبى ذر . وعنها الأشتر النخعى . (أ)

١٠٠٣٦ – أم ذَرَّة المدنية : عن مولاتها عائشة ، وأم سلمة . وعنها محمد بن المنكدر ، وعائشة بنت سعد ، وغيرهما . (أ . د)

١٠٠٣٧ – أم رُوْمَـان ؛ زوج أبـى بكر الصديق ، ووالدة عائشـة ، وعبد الرحمن : لها صحبة ، روت حديث الإفك ؛ رواه عنها مسروق ، ولم يُدْرِكْها . ماتت سنة ست . (أ . خ)

١٠٠٣٤ – تقريب (٨٧٢٨/٧٥٦) وفيه : « الدمشقية : ثقه فقيهة . من الثالثة . ماتت سنة إحدى وثمانين » .

– تهذيب الكمال رقم (٧٩٧٤) (٣٥٢/٣٥)

١٠٠٣٥ – الإكمال رقم (١٤٩٧)

١٠٠٣٦ – تقريب (٨٧٢٩/٧٥٦) وفيه : « مقبولة . من الثالثة » .

– تهذيب الكمال رقم (٧٩٧٥) (٣٥٨/٣٥)

● **أم الرائح** : اسمها الرباب . تقدمت [٩٨٧٥] .

١٠٠٣٧ – تقريب (٨٧٣٠/٧٥٦) وفيه : « أم رومان الفِرَاسِية ، ويقال : اسمها زينب ، وقيل : دعد . زعم الواقدى ومن تبعه أنها ماتت فى زمن النبى ﷺ ونزل قبرها ، والصحيح أنها عاشت بعده ، ورواية مسروق عنها مصرح فيها بالسماع منها فى صحيح البخارى ، وليست بخطأ كما زعم بعضهم » .

– تهذيب الكمال رقم (٧٩٧٦) (٣٥٨/٣٥)

١٠٠٣٨ - أم زفـــر السَّوْدَاء : لها ذكر فى الصحيح أنها قالت : يارسول الله إنى أُصْرَع وأَتَكَشَّف . (خ)

١٠٠٣٩ - أم زيـــاد الأشجعية ؛ لها صُحْبَة : روى حديثها رافع بن سلمة ، عن حشرج بن زياد ، عنها : أنها خرجت مع رسول الله ﷺ فى غزوة خيبر سادسة ست نسوة . (أ . د . ن)

١٠٠٤٠ - أم ســـالم بنت مالك الرَّاسِبِيَّة ، ويقال : الوايشية ، بصرية : روت عن عائشة ، وعنها مولاها جعفر بن بُرْد . (أ . هـ)

١٠٠٤١ - أم ســـعد ، يقال : إنها بنت زيد بن ثابت ، ويقال : امرأته ، عدادها فى الصحابة : يقال : إنها تروى عن النبى ﷺ ، وعن زيد ، وعائشة . روى عَنْبَسَة بن عبد الرحمن ، عن محمد بن زاذان ، عنها . (ت . هـ)

١٠٠٤٢ - أم سعد بنت سعد بن الربيع الأنصارية ؛ لها صحبة . روى حديثها ابن إسحاق ، عن داود بن الحُصَيْن : أنه كان يقرأ عليها . (د)

١٠٠٤٣ - أم سلمى ، قالت : لما اشتكت فاطمة شكواها فكنت

١٠٠٣٨ - تقريب (٨٧٣١/٧٥٦) وفيه : « .. التى كانت تأتى النبى ﷺ بعد خديجة فيكرمها . أدركها عطاء » . تهذيب الكمال رقم (٧٩٧٨) (٣٦١/٣٥)

١٠٠٣٩ - تقريب (٨٧٣٢/٧٥٦) وفيه : « صحابية ، لها حديث » .
- تهذيب الكمال رقم (٧٩٧٨) (٣٦١/٣٥)

١٠٠٤٠ - تقريب (٨٧٣٣/٧٥٦) وفيه : « .. مقبولة . من الثالثة » .
- تهذيب الكمال رقم (٧٩٧٩) (٣٦٢/٣٥)

١٠٠٤١ - تقريب (٨٧٣٤/٧٥٦) وفيه : « . جاء حديثها بإسناد ضعيف » .
- تهذيب الكمال رقم (٧٩٨٠) (٣٦٣/٣٥)

١٠٠٤٢ - تقريب (٨٧٣٥/٧٥٦) وفيه : « .. أوصى بها أبوها إلى أبى بكر الصديق ، فكانت فى حجره ، ويقال : إن اسمها جميلة » . تهذيب الكمال رقم (٧٩٨١) (٣٦٣/٣٥)

● **أم سلمة** زوج النبى - ﷺ ؛ اسمها هند ، تقدمت [٩٩٩٤]

١٠٠٤٣ - تعجيل المنفعة ص (٣٦٨) رقم (١٦٦٩) قال ابن حجر « امرأة أبى رافع اسمها : سلمى ، فلعل بعض الرواه أخطأ فيها » - الإكمال رقم (١٤٩٨)

أُمَرِّضها . روى عنها على بن رافع . قال أبو نعيم : وهى فيما أرى امرأه أبى رافع . (أ)

١٠٠٤٤ – أم سُـــلَيْم بنت مِلْحَان بن خالد الأنصارية . لها صحبة ، ورواية . وعنها ابنها أنس ، وابن عَبَّاس ، وغيرهما . وكانت من فضلاء النساء ، وعقلائهن . قيل : إنها الغُمَيْصَاء . (فه . ك . أ . خ . م . د . ت . ن)

١٠٠٤٥ – أم شَـــرَاحيل : عن أم عطية . وعنها جابر بن صُبْح الرَّاسِبِى . فيها نظر . (ت)

١٠٠٤٦ – أم شَـــرِيك العَامِرِيّة ؛ قيل : اسمها غُزَيَّة بنت دُودَان . ويقال : هى التى وهبت نفسها للنبى ﷺ : روى عنها جابر بن عبد الله ، وابن المسيب ، وشهر ، وعُرْوَة . ماتت سنة خمسين . (أ . خ . م . ت . ن . هـ)

١٠٠٤٧ – أم صـــالح بنت صالح : عن صَفِيَّة بنت شَـــيْبَة . وعنها سعيد ابن حسان . (ت . هـ)

١٠٠٤٨ – / أم صُبَيَّـــة الجُهَنِيَّة ؛ لها صحبة ، يقال : اسمها خَوْلَة بنت قيس : روى حديثها مولاها أبو النُّعْمَان سالم بن سَرْج ؛ وهو ابن خَرَّبُوذ ، وأخوه نافع عنها . (أ . د . هـ) ٢٨٩/ب

١٠٠٤٤ – تقريب (٨٧٣٧/٧٥٧) وفيه : « يقال : اسمها سهلة ، أو رُمَيْلة ، أو رُمَيْثَة ، أو مليكة ، أو أُنيسة ، وهى الغميصاء ، أو الرُّمَيْصَاء ، اشتهرت بكنيتها ، . ماتت فى خلافة عثمان » .
– تهذيب الكمال رقم (٧٩٨٣) (٣٦٥/٣٥)

١٠٠٤٥ – تقريب (٨٧٣٨/٧٥٧) وفيه : « . لا يعرف حالها . من الثالثة » .
– تهذيب الكمال رقم (٧٩٨٤) (٣٦٧/٣٥)

١٠٠٤٦ – تقريب (٨٧٣٩/٧٥٧) وفيه : « .. العامرية ، ويقال : الدُّوْسِيَّة ، ويقال الأنصارية ؛ اسمها غُزَيَّة ، ويقال : غُزَيْلَة . صحابية ..» – تهذيب الكمال رقم (٧٩٨٥) (٣٦٧/٣٥)

١٠٠٤٧ – تقريب (٨٧٤٠/٧٥٧) وفيه : « ... لا يعرف حالها . من السابعة » .
– تهذيب الكمال رقم (٧٩٨٧) (٣٦٨/٣٥)

١٠٠٤٨ – تقريب (٧٥٧ /٨٧٤١) قال ابن حجر : « يقال : اسمها خولة بنت قيس أو ثامر : لها صحبة وحديث» . [+ بخ] – تهذيب الكمال رقم (٧٩٨٨) (٣٦٩/٣٥)

١٠٠٤٩ – أم طارق ؛ مولاة سعد بن عُبَادَة . مُخْتَلف فى صحبتها : روى عنها جعفر بن عبد الرحمن الأنصارى . (أ)

١٠٠٥٠ – أم الطفيل الأنصارية ؛ زوج أُبَىّ بن كعب . لها صحبة ، ورواية . وعنها عُمَارة بن عُمَيْر ، ومحمد بن أبى بن كعب ، وغيرهما . (أ)

١٠٠٥١ – أم عاصم ؛ جدة المُعَلَّى بن راشد : عن عائشة ، ونُبَيْشَة الهُذَلِىّ ، وغيرهما . وعنها المُعَلَّى بن راشد ، وغيره . (أ . ت . هـ)

١٠٠٥٢ – أم عامر بنت يزيد بن السَّكَن ، ويقال : بنت سعيد – الأنصارية ، إحدى المُبَايِعَات : روى عنها عبد الرحمن بن عبد الله بن ثابت الأَشْهَلِىّ . (أ)

١٠٠٥٣ – أم عبد الله بنت أبى دَومة : عن النبى ﷺ . وعنها عِيَاض الأَشْعَرِىّ ، ويزيد بن أوس ، وجماعة . (م . د . ن)

١٠٠٥٤ – أم عثمان بنت سفيان ، أم ولد شيبة الأكابر : لها صحبة ،

١٠٠٤٩ – تعجيل المنفعة ص (٣٦٨) رقم (١٦٧٢) .

– الإكمال رقم (١٤٩٩) وفيه : حديثها عند أهل الكوفة فى أم ملدم ، ولا يصح . وقد ذكرها ابن مندة وأبو نعيم وغيرهما فى الصحابة .

١٠٠٥٠ – تعجيل المنفعة ص (٣٦٨) رقم (١٦٧٣) – الإكمال رقم (١٥٠٠) .

١٠٠٥١ – تقريب : . (٨٧٤٣/٧٥٧) وفيه : « أم ولد سِنَان بن سلمة بن المحبِّق : مقبولة . من الثالثة » . تهذيب الكمال رقم (٧٩٨٩) (٣٧٠/٣٥) .

١٠٠٥٢ – تعجيل المنفعة ص (٣٦٨) رقم (١٦٧٤)

– الإكمال رقم (١٥٠١) وفيه : وروى داود بن الحصين ، عن أبى سفيان مولى ابن أبى أحمد ، عنها أنها أول من بايع رسول الله – ﷺ .

١٠٠٥٣ – تقريب (٨٧٤٤/٧٥٧) فيه : « امرأة أبى موسى الأشعرى : لها صحبة وأحاديث » .

– تهذيب الكمال رقم (٧٩٩٠) (٣٧٠/٣٥)

١٠٠٥٤ – تقريب (٨٧٤٧/٧٥٧) وفيه : « لها صحبة وحديث » .

– تهذيب الإكمال رقم (٧٩٩١) (٣٧١/٣٥)

ورواية عن النبى ﷺ ، وعن ابن عباس . وعنها صَفِيَّة بنت شيبة ، يقال : إنها أُمُّهَا . (أ . د)

١٠٠٥٥ – أم عثمان : عن الطفيل بن أخى جُوَيْرِية ، عن جويرية . روى حديثها شَرِيك ، عن جابر ، عن خالته أم عثمان . (أ)

١٠٠٥٦ – أم عطاء : عن الزبير . وعنها سِبْطُها عبد الله بن عطاء ابن كريم [1] . (أ)

١٠٠٥٧ – أم عُمَارَة الأنصارية : لها صحبة ، ورواية . يقال : اسمها نَسِيبة بنت كعب بن عمرو . شهدت العَقَبَة مع السبعين ، وشهدت أُحُدًا ، وبيعة الرِّضْوَان ، واليمامة ، وأبْلَت فى تلك المشاهد البلاء الحسن . روى عنها ابن ابنها عَبَّاد بن تَمِيم ، وكُرَيْب مولى ابن عباس ، وغيرهما . (أ . ٤)

١٠٠٥٨ – أم عمرو بنت خَوَّات : عن عائشة . وعنها ابن أخيها خَوَّات بن صالح . (أ)

١٠٠٥٥ – تعجيل المنفعة ص (٣٦٨) رقم (١٦٧٧) .

– الإكمال رقم (١٥٠٤)

١٠٠٥٦ – تعجيل المنفعة ص (٣٦٩) رقم (١٦٧٨) قال ابن حجر : سياق حديثها يشعر بأنها صحابية . وقد ذكرها ابن عبد البر فقال : لها صحبة . وكذا ابن مندة وأبو نعيم ، وأخرجوا لها هذا الحديث » – الإكمال رقم (١٥٠٥)

(١) كذا فى المخطوط ، والتعجيل : « كريم » وفى الإكمال : « ابراهيم » ، وأظنها خطأ . والله تعالى أعلم .

● **أم عطية الأنصارية** . اسمها نُسَيبة . تقدمت [٩٩٩٣] .

١٠٠٥٧ – تقريب (٨٧٤٨/٧٥٧) وفيه : « والدة عبد الله بن زيد : صحابية مشهورة » .

– تهذيب الكمال رقم (٧٩٩٣) (٣٧٢/٣٥)

١٠٠٥٨ – تعجيل المنفعة ص (٣٦٩) رقم (١٦٧٩) قال ابن حجر : هى أخت صالح بن خَوَّات بن جبير التابعى المشهور . ولأبيها صحبة ورواية » .

– الإكمال رقم : . (١٥٠٦)

١٠٠٥٩ - أم عَمـــرو بنت عبد الله بن الزبير الأَسَدِيّ : عن أبيها . وعنها مُعَاذة العدوية . (أ . خ . ن)

١٠٠٦٠ - أم عـون بنت محمد بن جعفر بن أبي طالب الهاشمية ، أم عون . زوجة محمد بن الحنفية : عن جدتها أسماء بنت عميس . وعنها ابنها عون بن محمد ، وأم عيسى الجزَّار الخُزَاعِيَّة . (أ . هـ)

١٠٠٦١ - أم العـــلاء بنت الحارث بن ثابت الأنصارية : روى حديثها الزُّهْرِيّ ، عن خارجة بن زيد ، عنها قالت : طار لنا عثمان بن مظعون في السكنى .. (أ . خ . ن)

١٠٠٦٢ - أم العـــلاء الأنصارية : لها صحبة ، ورواية . وعنها ابن أختها حَرَام [1] بن حَكيم بن حِزَام . (د)

١٠٠٦٣ - أم عَيَّـــاش ؛ مولاة رُقَيَّة بنت رسول الله ﷺ : روت عن النبي ﷺ . وعنها ابن ابنها عَنْبَسة بن سعيد بن أبي عياش ، وغيره . (هـ)

١٠٠٥٩ - تقريب (٨٧٤٩/٧٥٧) وفيه : « . مقبولة . من الرابعة » [خت] .
- تهذيب الكمال رقم (٧٩٩٤) (٣٧٢/٣٥) (خت)

١٠٠٦٠ - تقريب (٨٧٥٠/٧٥٧) وفيه : « .. ويقال لها : أم جعفر : مقبولة . من الثالثة » .
- تهذيب الكمال رقم (٧٩٩٥) (٣٧٣/٣٥)

١٠٠٦١ - تقريب (٨٧٥١/٧٥٧) وفيه : « ابن ثابت بن خارجة . صحابية ، لها حديث » .
- تهذيب الكمال رقم (٧٩٩٦) (٣٧٥/٣٥)

١٠٠٦٢ - تقريب (٨٧٥٢/٧٥٧) وفيه : « . عمة حزام بن حكيم . وروى عبد الملك بن عمير ، عن أم العلاء امرأة منهم ، فهاهنا أخرى » - تهذيب الكمال رقم (٧٩٩٧) (٣٧٦/٣٥)

(١) كذا في المخطوط « ابن أختها حَرَام » بالراء . أما في التهذيبين والتقريب : « ابن أخيها حِزَام » . والله أعلم تعالى .

١٠٠٦٣ - تقريب (٨٧٥٣/٧٥٨) وفيه : « صحابية ، لها حديث » .
- تهذيب الكمال رقم (٧٩٩٨) (٣٧٧/٣٥)

١٠٠٦٤ – أم عيسى الخزاعية . وقال الدارقطني : أم عيسى الجزار ، عن أم جعفر بنت جعفر بن أبي طالب . وعنها عبد الله بن أبي بكر . (أ . هـ)

١٠٠٦٥ – أم غنام البياضي : عن أم فروة . وعنها حفيدها القاسم بن غنام . (أ)

١٠٠٦٦ – أم فروة ، إحدى المبايعات ، لها صحبة : روى حديثها عبد الله ابن عُمَر العُمرى ، عن القاسم بن غنام ، عن عمته أم فروة . (أ . د . ت)

١٠٠٦٧ – أم قيس بنت مِحْصَن بن حُرْثان الأَسَدِيّ :لها صحبة ، ورواية . وعنها مولاها عَدِيّ بن دينار ، ووابِصَة بن مَعْبَد ، وغيرهما . أسلمت قديما بمكة ، وهاجرت إلى المدينة . وهي أخت عكاشة ، يقال : اسمها آمنة . (ك . أ . خ . م . ٤)

١٠٠٦٨ – أم الكرام : عن امرأة ؛ لها صحبة . وعنها الحكم بن حَجْل . (أ)

١٠٠٦٤ – تقريب (٨٧٥٤/٧٥٨) وفيه : « لا يعرف حالها . من السادسة » .

– تهذيب الكمال . (٣٧٨/٣٥) وقال في ترجمة « أم عون » [١٠٠٦٠] : وهي هنا أم جعفر بن جعفر . وعبد الله بن أبي بكر هو بن محمد بن حزم .

● **أم غراب** ، طلحة . (أ. د . هـ) تقدمت [٩٩٢٩]

١٠٠٦٥ – تعجيل المنفعة ص (٣٦٩) رقم (١٦٨٠) وفيه : « أم غَنَّام البياضية » .

– الإكمال رقم (١٥٠٧)

١٠٠٦٦ – تقريب . (٨٧٥٥/٧٥٨) وفيه : « أم فروة الأنصارية . لها حديث في فضل الصلاة أول الوقت . ويقال : هي بنت أبي قحافة ، وأخت أبي بكر الصديق » .

– تهذيب الكمال رقم (٧٩٩٩) (٣٧٨/٣٥)

● **أم الفضل بنت الحارث** ؛ اسمها لبابة . تقدمت . (فع . ك . خ . م . ٤) [٩٩٧١] .

١٠٠٦٧ – تقريب (٨٧٥٦/٧٥٨) وفيه : « صحابية مشهورة ، لها أحاديث » .

– تهذيب الكمال رقم (٨٠٠٠) (٣١٩/٣٥)

١٠٠٦٨ – تعجيل المنفعة ص (٣٦٩) رقم (١٦٨١) – الإكمال رقم (١٥٠٨)

١٠٠٦٩ – أم كُرْز الكَعْبِيَّة : لها صُحْبَة ، ورواية . وعنها ابن عباس ، وعُرْوَة ، وعطاء ، وطاوس ، وجماعة . (أ . ٤)

١٠٠٧٠ – أم كُلْثُـــوم بنت أبى بكر الصديق : عن أختها عائشة . وعنها جابر بن عبد الله ، وجماعة . مات أبوها ، وهى حَمْل . (أ . م . ن . هـ)

١٠٠٧١ – أم كُلْثُـــوم بنت عُقْبَة بن أبى مُعَيْط : لها صحبة ، ورواية ، وعنها ابناها ؛ إبراهيم ، وحميد ابنا عبد الرحمن بن عوف . أسلمت ، وهاجرت وبايعت . وهى أخت عثمان لأمه . (أ . خ . م . ت . ن)

١٠٠٧٢ – أم كلثوم بنت على : عن مِهْرَان ؛ مولى النبى ﷺ . وعنها عطاء ابن السائب . (أ)

٢٩٠/أ **١٠٠٧٣ – / أم كلثـــوم بنت عمرو بن أبى عقرب** ، ويقال : كلثم (هـ) : عن عائشة . وعنها فاطمة بنت أبى ليث ، وأيمن بن نابل . (أ . ن . هـ)

١٠٠٧٤ – أم كلثـــوم الليثية : عن عائشة . وعنها عبد الله بن عبيد بن عمير الليثى . (أ . د . ت)

١٠٠٦٩ – تقريب (٨٧٥٧/٧٥٨) وفيه : « كُرز – بضم أوله وسكون الراء بعدها زاى . المكية » . تهذيب الكمال رقم (٨٠٠١) (٣٨٠/٣٥)

١٠٠٦٧٠ – تقريب (٨٧٥٨/٧٥٨) وفيه : « .. ثقة . من الثانية » [+ بخ] .
– تهذيب الكمال رقم (٨٠٠٢) (٣٨٠/٣٥) .

١٠٠٧١ – تقريب (٨٧٦٠/٧٥٨) وفيه : « ابن أبى معيط الأموية ، أسلمت قديما . ماتت فى خلافة على » [+ د] – تهذيب الكمال رقم (٨٠٠٤) (٣٨٢/٣٥)

١٠٠٧٢ – تعجيل المنفعة ص (٣٦٩) رقم (١٦٨٢) قال ابن حجر : هى الصغرى ، ولعلى بنت أخرى ، يقال لها : أم كلثوم وهى الكبرى ، أمها فاطمة بنت النبى ﷺ ، وتزوجها عمر ، فولدت له . والصغرى عمرت ، وسمع منها عطاء بن السائب ، وأمها أم ولد ، ذكرها ابن سعد . الإكمال رقم (١٥٠٨)

١٠٠٧٣ – انظر : رقم (٩٩٦٩) فهى هى .

١٠٠٧٤ – تقريب (٨٧٦١/٧٥٨) وفيه : « .. الليثية المكية ، يقال : هى بنت محمد بن أبى بكر الصديق . فعلى هذا فهى تيمية لا ليثية ..» [+ س] – تهذيب الكمال رقم (٨٠٠٥) (٣٨٢/٣٥) (+ سى)

١٠٠٧٥ – أم كلثـــوم : عن عائشة فى الاستحاضة . وعنها حجاج بن أرطاة . (د)

١٠٠٧٦ – أم مـــالك الأنصارية : لها ذكر فى الصحيح . (م)

١٠٠٧٧ – أم مـــالك البَهْزِيَّة : لها صحبة . روى عنها طاوس . (أ . ت)

١٠٠٧٨ – أم مُبَشِّـــر الأنصارية ؛ امرأة زيد بن حارثة : لها صحبة ، ورواية عن النبى ﷺ ، وعن حفصة بنت عمر . وعنها جابر ، وغيره . (أ . م . ن . هـ)

١٠٠٧٩ – أم محمـــد بنت جعفر بن أبى طالب : عن جدتها أسماء بنت عُمَيْس ، أن فاطمة بنت رسول الله ﷺ أوصت أن تغسلها إذا ماتت ، فَغَسَّلَتها هى ، وعلى . وعنها عمارة . (فع)

١٠٠٨٠ – أم محمـــد : عن عائشة . وعنها ابن زوجها على بن زيد بن جُدْعَان . قيل : اسمها أُمَيْنَة . (د . هـ) [٩٨٢٩]

١٠٠٧٥ – تقريب (٧٥٨) وفيه : « وروى حجاج بن أرطاة ، عن أم كلثوم ، عن عائشة فى الاستحاضة . وروى عمرو بن عامر ، عن أم كلثوم ، عن عائشة فى بول الغلام . فما أدرى هل الجميع واحدة أم لا » . (يعنى السابقة وهاتين) . تهذيب الكمال رقم (٨٠٠٦) (٣٨٣/٣٥)

١٠٠٧٦ – تقريب (٨٧٦٢/٧٥٨) وفيه : « .. صحابية ، لها حديث » .

– تهذيب الكمال رقم (٨٠٠٧) (٣٨٤/٣٥)

١٠٠٧٧ – تقريب (٨٧٦٣/٧٥٨) وفيه : « صحابية ، لها حديث » .

– تهذيب الكمال رقم (٨٠٠٨) (٣٨٤/٣٥)

١٠٠٧٨ – تقريب (٧٥٨) (٨٧٦٤) وفيه : « .. يقال : اسمها حميمة بنت صيفى بن صخر ، صحابية مشهورة » . تهذيب الكمال رقم (٨٠٠٩) (٣٨٥/٣٥)

١٠٠٧٩ – لم أجدها فى التعجيل .

١٠٠٨٠ – تقريب (٨٥٣٩/٧٤٤) وفيه : « أمية بنت عبد الله ، ويقال : أمينة ، وهى أم محمد امرأة والد على بن زيد بن جدعان ، وليست بأمه . من الثالثة » . [ت] .

– تهذيب الكمال رقم (٨٠١٠) (٣٨٥/٣٥)

١٠٠٨١ – أم مسلم الأشجعية ؛ لها صحبة : حديثها عند أهل الكوفة ؛ رواه الثورى ، عن حبيب بن أبى ثابت ، عن رجل من بنى المصطلق ، عنها . (أ)

١٠٠٨٢ – أم مَعْقِل الأَسَدِيَّة : لها صحبة ، ورواية . وعنها الأَسْوَد بن يزيد ، ويوسف بن عبد الله بن سَلَام ، وجماعة . (أ . د . ت . ن)

١٠٠٨٣ – أم المُنْذِر بنت قيس الأنصارية ؛ إحدى خالات النبى ﷺ ، وممن صلى القِبْلَتَيْن : روى عنها يعقوب بن أبى يعقوب المدنى . (أ . د . ت . هـ) [٩٩٠٤]

١٠٠٨٤ – أم موسى ؛ سُرِّيَة على بن أبى طالب . قيل : اسمها حبيبة : وقال « د » . اسمها فاختة : عن علىّ ، وأم سلمة . وعنها مغيرة بن مِقْسَم الضَّبِّى . قال الدارقطنى : حديثها مستقيم ، يُخَرَّج اعتبارا . (أ . د . ن . هـ)

١٠٠٨٥ – أم هَانئ بنت أبى طالب الهاشمية ؛ اسمها فاختة ، وقيل : هند . وهى شقيقة علىّ : روى عنها ابن عباس ، ومولياها ؛ باذام أبو صالح ، وأبو مرة ،

١٠٠٨١ – تعجيل المنفعة ص (٣٦٩) رقم (١٦٨٤)

– الإكمال رقم (١٥١١)

١٠٠٨٢ – تقريب (٨٧٧٣/٧٥٩) وفيه : « . الأسدية ، أو الأشجعية ، زوج أبى معقل ، ويقال لها : الأنصارية . لها حديث فى عمرة رمضان »

– تهذيب الكمال رقم (٨٠١٣) (٣٨٧/٣٥)

١٠٠٨٣ – تقريب (٨٧٧٥/٧٥٩) وفيه : « .. يقال : اسمها سلمى بنت قيس بن عمرو ، من بنى النجار : لها صحبة » . تهذيب الكمال رقم (٨٠١٤) (٣٨٧/٣٥)

١٠٠٨٤ – تقريب (٨٧٧٦/٧٥٩) وفيه : « .. مقبولة . من الثالثة » [+ بخ]

– تهذيب الكمال رقم (٨٠١٦) (٣٨٨/٣٥) (+ بخ)

١٠٠٨٥ – تقريب (٨٧٧٧/٧٥٩) وفيه : « لها صحبة ، وأحاديث . ماتت فى خلافة معاوية » .

– تهذيب الكمال رقم (٨٧٧٨) (٣٩٠/٣٥)

● **أم الهذيل** : هى حفصة بنت سيرين . تقدمت [٩٨٥٠] .

ومجاهد ، والشعبى ، وآخرون . أسلمت عام الفتح ، وعاشت بعد عَلِىّ دَهْرًا . (فه . ك . أ . خ . م . ٤)

١٠٠٨٦ - أم هشـــام بنت حارثة بن النعمان الأنصارية : لها صحبة ، ورواية . وعنها عبد الله بن محمد بن معن ، وأختها عمرة بنت عبد الرحمن ، وحبيب ابن عبد الرحمن ، وغيرهم . (فع . أ . م . د . ن)

١٠٠٨٧ - أم هـــلال بنت وكيع : عن نائلة بنت الفَرافِصَة . وعنها زياد بن عبد الله . مجهولة . (أ)

١٠٠٨٨ - أم هـــلال : عن عائشة . وعنها عمرو بن عبد الرحمن . غير معروفة . (أ)

١٠٠٨٩ - أم ورقـــة بنت عبد الله بن الحارث الأنصارية ؛ لها صحبة : روى حديثها الوليد بن عبد الله بن جُمَيْع ، عن جدته ، عن أمها أم ورقة . (أ . د)

١٠٠٩٠ - أم يحيـــى : عن أنس . وعنها عبد الله العُمَرِىّ . مجهولة . (أ)

١٠٠٨٦ - تقريب (٨٧٧٩/٧٥٩) وفيه : « أم هند بنت حارثة .. وهى أخت عمرة بنت عبد الرحمن لأمها » . تهذيب الكمال رقم (٨٠١٨) (٣٩٠/٣٥)

١٠٠٨٧ - تعجيل المنفعة ص (٣٦٩) رقم (١٦٨٥) - الإكمال رقم (١٥١٢)

١٠٠٨٨ - تعجيل المنفعة ص (٣٦٩) رقم (١٦٨٦)

- الإكمال رقم (١٥١٣)

١٠٠٨٩ - تقريب (٨٧٨٠/٧٥٩) وفيه : « صحابية ، كانت تؤم أهل دارها ، وماتت فى خلافة عمر ، قتلها خَدَمُها . وكان النبى ﷺ يسميها الشهيدة » .

- تهذيب الكمال رقم (٨٠١٩)

● **أم ياسر** : اسمها يُسَيْرة . (د . ت) تقدمت [١٠٠٠٠] .

١٠٠٩٠ - تعجيل المنفعة ص (٣٦٩) رقم (١٦٨٧) وفيه : وعنها عبد الله بن عمر العمرى .

- لم أجدها فى الإكمال .

١٠٠٩١ – أم يعقـــوب ، ويقال : أم يَعْفُور . امرأة مجهولة من بني أسد : عن ابن مسعود . وعنها عبد الرحمن بن عابس . (خ)

١٠٠٩٢ – أم يـــونس بنت شداد : عن حماتها أم جَحْدَر . وعنها عبد الوارث . (د)

* * *

١٠٠٩١ – تقريب (٧٥٩) (٨٧٨١) وفيه : « . كأنـها صحابية ، ولها قصـــة مع ابن مسعود » .

– تهذيب الكمال . (٨٠٢٠) (٣٩١/٣٥) وفيه : روى لها البخاري في إسناد مقرون أو معقب .

١٠٠٩٢ – تقريب (٨٧٨٢/٧٥٩) وفيه : « . لا يعرف حالها . من السابعة » .

– تهذيب الكمال رقم (٨٠٢١) (٣٩٢/٣٥)

● **أم الحسن البصري** ؛ اسمها خيرة . تقدمت [٩٨٦٩] .

فصـــل

١٠٠٩٣ – أم خطاب بن صالح الأنصارى : عن سَلَامة بنت مقْقِل . وعنها ابنها خطاب . (د)

١٠٠٩٤ – أم داود بـن صالح بن دينار النمار المدنى : عن عائشة . وعنها ابنها داود . (د)

١٠٠٩٥ – أم سـليمان بن أبى سليمان : عن عائشة . وعنها ابنها سليمان . (أ)

١٠٠٩٦ – أم عبـــد الله بن أبى مُلَيْكَة : عن عائشة . وعنها ابنها عبد الله . (د . هـ)

١٠٠٩٧ – أم عبـــد الله بن مسعود : أنها رأت النبى ﷺ قنت فى الوتر قبل الركوع . وعنها ابنها . (فه)

١٠٠٩٨ – أم عبـد الحميد ؛ مولى بنى هاشم : عن بعض بنات النبى ﷺ . وعنها ابنها . (د)

١٠٠٩٣ – تقريب (٨٧٢٧/٧٥٦) وفيه : « لا تعرف . من الرابعة » .

– تهذيب الكمال . (٣٩٣/٣٥)

١٠٠٩٤ – تهذيب الكمال . (٣٩٣/٣٥)

١٠٠٩٥ – تعجيل المنفعة ص (٣٦٨) رقم (١٦٧٠) وفيه : « عن أبى سليمان » ، والصواب كما هنا وكما فى مخطوط التعجيل . ولم أجدها فى الإكمال ، والله تعالى أعلم .

١٠٠٩٦ – تقريب (٨٦٩١/٧٥٤) وفيه : « . اسمها ميمونة : ثقة . من الثالثة » .

– تهذيب الكمال رقم (٨٠٢٤) (٣٩٣/٣٥)

١٠٠٩٧ – لم أجدها فى التعجيل .

١٠٠٩٨ – تقريب (٨٧٤٥/٧٥٧) وفيه : « أم عبد الحميد الهذلية : مقبولة . من الثالثة » . [+ س]

– تهذيب الكمال رقم (٨٠٢٥) (٣٩٤/٣٥)

١٠٠٩٩ – أم عبد الحميد بن رافع بن خديج : أن زوجها رافعًا رُمِىَ يوم أحد بسهم . الحديث . وعنها حفيدها يحيى بن عبد الحميد . (أ)

١٠١٠٠ – أم عبد الرحمن بن طارق بن علقمة : عن النبى ﷺ . وعنها ابنها . (أ)

١٠١٠١ – أم عبد الرحمن بن أبى بكرة : عن أبى بكرة وعنها ابنها .

٢٩٠/ب **١٠١٠٢ – / أم عبد الملك بن أبى [1] محذورة** : وعنها عثمان ابن السائب ، وغيره . (أ . د . ن)

١٠١٠٣ – أم محمد بن حرب الخَوْلَانى الحِمْصِىّ : عن أمها ، عن المِقْدَام ابن مَعْدِى كَرِب . وعنها ابنها . (هـ)

١٠١٠٤ – أم محمد بن السائب بن بركة المكى : عن عائشة . وعنها ابنها . (ت . هـ)

١٠٠٩٩ – تعجيل المنفعة ص (٣٦٨) رقم (١٦٧٥)

– الإكمال رقم (١٥٠٢) وفيه أخطاء من المحقق ، أو من زاعم التحقيق شنيعة ، والله المستعان . وفى طبعة عبد الله سرور على الصواب .

١٠١٠٠ – تعجيل المنفعة ص (٣٦٨) رقم (١٦٧٦) – الإكمال رقم (١٥٠٣)

١٠١٠١ – لم أجدها .

● **أم علقمة بن أبى علقمة** . مرجانة تقدمت [٩٩٧٩]

● **أم عيسى الجزار** ، وقيل : الخزاعية . تقدمت [١٠٠٦٤] .

١٠١٠٢ – تقريب (٨٧٤٦/٧٥٧) وفيه : « .. زوج أبى محذورة : مقبولة . من الثانية » .

[د . ت] – تهذيب الكمال رقم (٨٠٢٦) (٣٩٤/٣٥)

(١) كذا فى المخطوط . وفى تهذيب الكمال : « ابن أبى محذورة » . أما فى التقريب فكما ترى : « زوج أبى محذورة » . والله تعالى أعلم

١٠١٠٣ – تقريب (٨٧٦٥/٧٥٨) وفيه : « لا يعرف حالها . من السابعة » .

– تهذيب الكمال رقم (٨٠٢٧) (٣٩٤/٣٥)

● **أم محمد بن زيد بن المهاجر** ، هى أم حرام . تقدمت [١٠٠١٧] .

١٠١٠٤ – تقريب (٨٧٦٦/٧٥٨) وفيه : « .. مقبولة . من الثالثة » .

– تهذيب الكمال رقم (٨٠٢٨) (٣٩٥/٣٥)

١٠١٠٥ – أم محمـــد بن عبد الرحمن بن ثوبان : عن عائشة . وعنها ابنها . (د . ن . هـ)

١٠١٠٦ – أم محمد بن قيس ، قاص عمر بن عبد العزيز : عن عائشة . وعنها ابنها . (هـ)

١٠١٠٧ – أم محمـــد بن أبي يحيى الأســـلمي : عن سهل بن سعد ، وأم بلال بنت هلال . وعنها ابنها . (هـ)

١٠١٠٨ – أم مســـاور الحِميريّ : عن أم سلمة . وعنها ابنها . (ت . هـ)

١٠١٠٩ – أم منبـــوذ بن أبي سليمان : عن ميمونة أم المؤمنين . وعنها ابنها . (ن)

١٠١١٠ – أم ولـــد إبراهيم بن عبد الرحمن بن عوف : عن أم سلمة . وعنها محمد بن إبراهيم التَّيْمِيّ . يقال : اسمها حُمَيْدة .

* * *

١٠١٠٥ – تقريب (٨٧٦٧/٧٥٨) وفيه : « مقبولة . من الثالثة » .
– تهذيب الكمال رقم (٨٠٢٩) (٣٩٥/٣٥)

١٠١٠٦ – تقريب (٨٧٦٨/٧٥٩) وفيه : « مقبولة . من الثالثة أيضًا » .
– تهذيب الكمال رقم (٨٠٣٠) (٣٩٥/٣٥)

١٠١٠٧ – تقريب (٨٧٦٩/٧٥٩) وفيه : « .. مقبولة . من الخامسة » .
– تهذيب الكمال رقم (٨٠٣١) (٣٩٥/٣٥)

١٠١٠٨ – تقريب (٨٧٧٠/٧٥٩) وفيه : « .. لا يعرف حالها . من الرابعة » .
– تهذيب الكمال رقم (٨٠٣٢) (٣٩٥/٣٥)

١٠١٠٩ – تقريب (٨٧٧٤/٧٥٩) وفيه : « . مقبولة . من الثالثة » .
– تهذيب الكمال رقم (٨٠٣٣) (٣٩٦/٣٥)

١٠١١٠ – تقريب (٨٥٦٩/٧٤٦) ترجم لها ابن حجر فى حميدة فقال : « .. مقبولة . من الرابعة » . (كن) – تهذيب الكمال رقم (٨٧٢٣) (١٥٩/٣٥)

فصـــل

١٠١١١ – ابنـــة أبي بشير الأنصـــارى : عن أبيها . وعنها حبيب بن زيد . (أ)

١٠١١٢ – ابنـــة الحارث : روى عنها عبيد الله بن عياض ؛ قصة خُبَيْب . (خ)

١٠١١٣ – ابنـــة أبى الحكم الغِفَارِىّ : عن النبى ﷺ ؛ وعنها ابنها سليمان بن سحيم . (أ)

١٠١١٤ – ابنـــة حمزة بن عبد المطلب : أن مولى لها مات ، وترك بنته ، فقسم رسول الله ﷺ ماله بينى وبين بنته . وعنها أخوها لأمها عبد الله بن شداد بن الهاد ، قيل : اسمها أُمَامَةَ ، وقيل : أمة الله ، وقيل : أم الفضل . (ن . هـ)

١٠١١٥ – ابنـــة لخـباب بن الأرت : أن خبابا خـــرج فى سرية ، فكان رسول الله ﷺ يتعاهدنا ، حتى كان يحلـــــــب عَنْزًا لنا . رواه الأعمش ، عن أبى إسحاق ، عن عبد الرحمن بن زيد ، عنها . (أ)

١٠١١١ – تعجيل المنفعة ص (٣٧٠) رقم (١٦٨٨) وفيه : « ابنة أبى يسير ، عن أمها ..» وهو تحريف ظاهر فى « بشير » ، « وأبيها » – الإكمال رقم (١٥١٤)

١٠١١٢ – تقريب (٨٧٨٣/٧٦٠) وفيه : « ابنة الحارث بن عامر بن نوفل النوفلية ، أخت عقبة : صحابية » . تهذيب الكمال رقم (٨٠٣٤) (٣٩٧/٣٥)

● **ابنة حارثة بن النعمان** ، هى أم هشام – تقدمت [١٠٠٨٦] .

١٠١١٣ – تعجيل المنفعة ص (٣٧٠) رقم (١٦٨٩) – الإكمال رقم (١٥١٥)

١٠١١٤ – تقريب (٨٧٨٤/٧٦٠) وفيه : « . وهى صحابية » [+ مد] .

– تهذيب الكمال رقم (٨٠٣٥) (٣٩٧/٣٥) (+ مد)

١٠١١٥ – تعجيل المنفعة ص (٣٧٠) رقم (١٦٩٠)

– الإكمال رقم (١٥١٦) وفيه : « عبد الرحمن بن زيد العائشى » .

١٠١١٦ – ابنـــة زيد بن ثابت الأنصارى . استشهد بها « خ » فى الحيض . (خ)

١٠١١٧ – ابنـــة كردم عن أبيها. وعنها عمرو بن شعيب . (أ). اسمها ميمونة . تقدمت . (د) [٩٩٨٩]

١٠١١٨ – ابنـــة مُحَـــيِّصـــة بن مسعود : عن أبيها . روى حديثها ابن إسحاق ، عن مولى لزيد بن ثابت ، عنها . (د)

١٠١١٩ – ابنـــة مَعْقِل بن يَسَار : عن أبيها . وعنها إسماعيل الأَوْدِىّ . (أ)

* * *

١٠١١٦ – تقريب (٨٧٨٥/٧٦٠) وفيه : « .. كانت فقيهة ، مدنيّة . لها ذكر فى أوائل البخارى » [خت] .

– تهذيب الكمال رقم (٨٠٣٦) (٣٩٧/٣٥)

١٠١١٧ – تقدمت برقم (٩٩٨٢)

١٠١١٨ – تقريب (٨٧٨٦/٧٦٠) وفيه : « لا تعرف . من الثالثة » .

– تهذيب الكمال رقم (٨٠٣٧) (٣٩٧/٣٥)

١٠١١٩ – تعجيل المنفعة ص (٣٧٠) رقم (١٦٩١)

– الإكمال رقم (١٥١٨) وفيه : « وعنها إسماعيل الأنصارى » ، وهو مخالف لما هنا ، ولما فى التعجيل الذى نقل منه المصنف . والله تعالى أعلم .

● **ابنة واثلة بن الأسقع** ، هى فُسَيْلة . تقدمت [٩٩٥٥] .

فصـــل

١٠١٢٠ – أميـــة بنت أبى الصلت : عن امرأة من بنى غِفَار ؛ أن النبى ﷺ أَرْدَفَها على حقيبة رَحْلِه . لعلها : أم سليمان بنت سُحَيْم . (أ . د)

١٠١٢١ – صَفِيـــة بنت شَيْبة : عن امرأة قالت : رأيت النبى ﷺ يسعى فى بطن المسيل . وقيل : عن صفية ، عن أم ولد لشيبة. [أ] . (ن)

١٠١٢٢ – صفيـــة أيضًا : عن الأَسْلَمِيَّة ، عن عثمان بن طلحة . وقيل : عن امرأة ، عن عثمان . (د)

١٠١٢٣ – صفيـــة أيضًا : عن بعض أزواج النبى ﷺ ، وعن أم سلمة فى الإحداد . (ن)

١٠١٢٤ – أم الحســـن ؛ عمة غِبْطَة بنت عمرو ، ، عن جدتها عن عائشة . تقدمت . [١٠٠٢٠]

١٠١٢٠ – تقريب (٨٨١٦/٧٦٤) وفيه : « . عن امرأة من بنى غِفار ، يقال : إن اسمها ليلى ، وإنها امرأة أبى ذرّ الغِفارى : صحابية » – تهذيب الكمال رقم (٨٠٣٨) (٤٠٠/٣٥)

١٠١٢١ – تقريب (٨٨١٧/٧٦٤) وفيه : « . عن امرأة ، رأت النبى ﷺ يسعى . هى حبيبة بنت أبى تُجْزَأة ، وقيل : تَمْلِك ، وهى أم ولد شيبة ، ولم تسم واحدة منها فى رواية النسائى ، ولم يترجم لها المزى ، كما ترجم لأمة الواحد » . تهذيب الكمال رقم (٨٠٣٩) (٤٠٠/٣٥)

١٠١٢٢ – تقريب (٨٨١٨/٧٦٤) وفيه : « . عن الأسلمية أو السلمية ، امرأة من بنى سليم ، عن عثمان بن طلحة ، فى تخمير قرنى الكبش : لا تعرف . من الثالثة » .

– تهذيب الكمال رقم (٨٠٤٠) (٤٠٠/٣٥)

١٠١٢٣ – تقريب (٧٦٤) وفيه : « عن بعض أزواج النبى ﷺ فى الإحداد . هى أم سلمة أو عائشة » . تهذيب الكمال رقم (٨٠٤١) (٤٠٠/٣٥)

- **عمرة بنت عبد الرحمن** ، عن أختها . هى أم هشام [١٠٠٨٦] .
- **ليلى** : عن مولاتها ، هى أم عمارة [١٠٠٥٧] .

١٠١٢٤ – تقريب (٨٨٢٠/٧٦٤) وفيه : « لا أعرف الجدة . وهى من الثالثة » .

– تهذيب الكمال رقم (٨٠٤٣) (٤٠١/٣٥)

١٠١٢٥ - أم حكيم بنت أَسِيد : عن أمها ، عن أم سلمة . تقدمت . [١٠٠٢٤] .

١٠١٢٦ - أم سلمة زوج النبى ﷺ : أَبَى سَائِرُ أزواج النبى ﷺ أن يَدْخُلَ عليهن أَحَدٌ بتلك الرَّضَاعة . (ن . هـ)

* * *

١٠١٢٥ - تقريب (٨٨٢١/٧٦٤) قال ابن حجر : « لا أعرف أمها . وهى من الثالثة » .

- تهذيب الكمال رقم (٨٠٤٤) (٤٠١/٣٥)

١٠١٢٦ - تقريب (٧٦٤) وفيه : « هن من عدا عائشة وحفصة » . [+ ت]

- تهذيب الكمال رقم (٨٠٤٥) (٤٠١/٣٥) : هذا والحديث يتعلق برضاعة الكبير هل تُحرِّم أولا ؟ فأخذ بذلك عائشة وحفصة . وعلى هذا يجوز الدخول عليهما بهذه الرضاعة ، ومنع ذلك سائر الأزواج - رضوان الله تعالى عليهن جميعًا .

فصـــل

١٠١٢٧ – امـــرأة من بنى عبد الأشهل : أنها قالت لرسول الله ﷺ : إنى أَمُرُّ فى طريق ليس بطَيِّب .. الحديث . رواه إسرائيل ، وزهير ، عن عبد الله بن عيسى ، عن موسى بن عبد الله بن يزيد ، عنها . (أ . د . هـ)

١٠١٢٨ – امـــرأة مكية : أنها دخلت مع جدها إلى النبى ﷺ ، وعليها قرطان من ذهب .. الحديث . روت عنها أم الكرام . (أ)

١٠١٢٩ – عجـــوز من بنى نمير : أنها سمعت النبى ﷺ يصلى ، ووجهه إلى البيت .. الحديث . رواه عنها أبو السليل . (أ)

* * *

١٠١٢٧ – تقريب (٨٨١١/٧٦٣) وفيه : « موسى بن عبد الله بن يزيد الخطمى ، عن امرأة من بنى عبد الأشهل : صحابية ، لم تسم » .

١٠١٢٨ – تعجيل المنفعة ص (٣٧٢) رقم (١٧٣٠) وفيه : « رحلت » بدل : «دخلت » وذلك فى المطبوع . أما مخطوط التعجيل ففيه مثل ماهنا .

– الإكمال رقم (١٥١٩)

١٠١٢٩ – تعجيل المنفعة ص (٣٧١) رقم (١٧٢٧) وفيه : أبو السليل : عن عجوز من بنى نمير سمعت النبى – ﷺ .

– الإكمال رقم (١٥٢٠)

آخـــر الكتاب والحمد لله

رب العالمين وصلواته على نبيه محمد وآله وسلم

فرغه مصنفه محمد بن على بن الحسين بن حمزة الحسينى - عفا الله عنه - فى يوم الثلاثاء حادى عشر ذى القعدة ، سنة أربع وستين وسبعمائة بدمشق [١] .

* * *

(١) هذا وكان الانتهاء من تحقيقه فى مكة المكرمة ، فى يوم الأربعاء السادس والعشرين من ذى الحجة عام ١٤١٣ من هجرة المصطفى - ﷺ - الموافق ١٦ من يونيو ١٩٩٣ م .

والحمد لله رب العالمين حمدًا لا يحصيه العدد ، ولا يقطعه الأبد ، كما ينبغى له تعالى أن يحمد ، وكما هو له جل شأنه علينا حق ، وكما هو له سبحانه أَهْلٌ .

وصلى الله على سيدنا محمد وسلم تسليما كثيرًا .

ونسأله - وهو الكريم - أن يجعل عملنا متقبلًا وخالصًا لوجهه الكريم ، وأن يغفر زلاتنا ويسترعوراتنا ، ويحسن خاتمتنا بفضله وكرمه ، إنه نعم المتفضل ونعم الكريم .

* * *

فهرس الكتاب

الاسم	رقم الترجمة
حرف الألف	
آبى	١
أبان	٢ - ١٢
إبراهيم	١٣ - ١٤٦
أُبَىّ	١٤٧ - ١٥٠
أَبْيَض	١٥١
أَبْجَلَح	١٥٢
أحزاب	١٥٣
أحمد	١٥٤ - ٢٦٧
أحمر	٢٦٨
الأحنف	٢٦٩ - ٢٧٠
أحنف	٢٧٠
أحوص	٢٧١ - ٢٧٢
أخزم	٢٧٣
أخشن	٢٧٤
الأخضر	٢٧٥
أدرع	٢٧٦
إدريس	٢٧٧ - ٢٧٩
آدم	٢٨٠ - ٢٨٢
أَزْبَدَة	٢٨٣
أَرْطَأة	٢٨٤
أرقم	٢٨٥ - ٢٨٦
أزداد	٢٨٧
الأزرق	٢٨٨
أزهر	٢٨٩ - ٢٩٦
أسامة	٢٩٧ - ٣٠٤
أسباط	٣٠٥ - ٣٠٧
إسحاق	٣٠٨ - ٣٧٩
أسد	٣٨٠ - ٣٨٢
إسرائيل	٣٨٣ - ٣٨٤
أسعد	٣٨٥ - ٣٨٦
الأسقع	٣٨٧
أسلم	٣٨٨ - ٣٩١
أسماء	٣٩٢ - ٣٩٤
إسماعيل	٣٩٥ - ٤٧٨
أسمر	٤٧٩
الأسود	٤٨٠ - ٤٩١
أسيد	٤٩٢ - ٥٠٠
أشعث	٥٠١ - ٥١٢
أشهب	٥١٣
أشهل	٥١٤
أَصْبَغ	٥١٥ - ٥١٨
الأعشى	٥١٩
أَعْيَنَ	٥٢٠
الأغرّ	٥٢١ - ٥٢٦
أَفْلَت	٥٢٧
أفلح	٥٢٨ - ٥٣١
أقرع	٥٣٢ - ٥٣٣
أُمية	٥٤٤
أنس	٥٤٥ - ٥٥٢
أنيس	٥٥٣ - ٥٥٤
أُهبان	٥٥٥ - ٥٥٧
أوس	٥٥٨ - ٥٦٥

الاسم	رقم الترجمة
أوسط	٥٦٦
أوفى	٥٦٧
أُوَيْس	٥٦٨
إياد	٥٦٩
إياس	٥٧٠ - ٥٨٢
أيْفع	٥٨٣
أيمن	٥٨٤ - ٥٨٩
أيوب	٥٩٠ - ٦٢١

حرف البـــاء

الاسم	رقم الترجمة
باب	٦٢٢
باذام	٦٢٣
بَجَالة	٦٢٤
بُجَيْر	٦٢٥
بحر	٦٢٦ - ٦٢٧
بَجِير	٦٢٨
البَخْتَرِى	٦٢٩ - ٦٣٠
بدر	٦٣١ - ٦٣٢
بَدَل	٦٣٣
بُدَيْل	٦٣٤ - ٦٣٥
البراء	٦٣٦ - ٦٤١
بُرْد	٦٤٢ - ٦٤٣
بركة	٦٤٤ - ٦٤٥
بُرَيْد	٦٤٦ - ٦٤٨
بريدة	٦٤٩ - ٦٥٠
بُرَيْهَة	٦٥١
بسّام	٦٥٢
بُسر	٦٥٣ - ٦٥٨
بِسْطَام	٦٥٩ - ٦٦٠
بشّار	٦٦١ - ٦٦٥
بشر	٦٦٦ - ٧٠١
بشير	٧٠٢ - ٧١٩
بَصْرة	٧٢٠ - ٧٢١
بعْجه	٧٢٢
بقية	٧٢٣
بكّار	٧٢٤ - ٧٢٧
بكْر	٧٢٨ - ٧٤٨
بُكَيْر	٧٤٩ - ٧٥٩
بلْج	٧٦٠
بهْز	٧٦١ - ٧٦٢
بُهْلُول	٧٦٣
بُور	٧٦٦
بلال	٧٦٧ - ٧٧٧
بيان	٧٧٨ - ٧٧٩
بَيْهس	٧٨٠

حرف التاء

الاسم	رقم الترجمة
تُبَيْع	٧٨١ - ٧٨٢
التَّلْب	٧٨٣
تَلِيد	٧٨٤
تمام	٧٨٥ - ٧٨٧
تميم	٧٨٨ - ٧٩٧
توبة	٧٩٨ - ٨٠٠

حرف الثاء

الاسم	رقم الترجمة
ثابت	٨٠١ - ٨٢٩
ثوّان	٨٣٠

الاسم	رقم الترجمة
ثعلبة	٨٣١ - ٨٣٩
ثُمامة	٨٤٠ - ٨٤٦
ثواب	٨٤٧
ثوْبان	٨٤٨ - ٨٤٩
ثَوْر	٨٥٠ - ٨٥٢
ثُوَيْر	٨٥٣

حرف الجيم

الاسم	رقم الترجمة
جابان	٨٥٤
جابر	٨٥٥ - ٨٧١
الجارود	٨٧٢ - ٨٧٤
جارية	٨٧٥ - ٨٧٦
جامع	٨٧٧ - ٨٧٩
جبَّار	٨٨٠ - ٨٨١
جَبْر	٨٨٢ - ٨٨٥
جبريل	٨٨٦
جَبَلَة	٨٨٧ - ٨٨٩
جبير	٨٩٠ - ٨٩٦
الجرَّاح	٨٩٧ - ٩٠٢
جراد	٩٠٣
جُرْموز	٩٠٤
جَرْهَد	٩٠٥
جرير	٩٠٦ - ٩١٤
جُرَيّ	٩١٥ - ٩١٦
جُعْثُل	٩١٧
الجَعْد	٩١٨ - ٩١٩
جَعْدَة	٩٢٠ - ٩٢١
جعفر	٩٢٢ - ٩٥٤
جُعَيْد	٩٥٥ - ٩٥٦

الاسم	رقم الترجمة
جُعيل	٩٥٧
الجلد	٩٥٨
جُمْعَة	٩٥٩
جُمْهَان	٩٦٠
جُمَيْع	٩٦١ - ٩٦٢
جميل	٩٦٣ - ٩٦٧
جُنادَة	٩٦٨ - ٩٦٩
جُندب	٩٧٠ - ٩٧٣
الجنيدب	٩٧٤ - ٩٧٦
جَهْضَم	٩٧٧
جهيم	٩٧٨ - ٩٧٩
جُهَيْر	٩٨٠
جوَّاب	٩٨١
جُودَان	٩٨٢
جَوْن	٩٨٣
جُوَيْر	٩٨٤ - ٩٨٥
جُوَيرِيَة	٩٨٦ - ٩٨٧
الجُلاح	٩٨٨
الجُلَّاس	٩٨٩

حرف الحاء

الاسم	رقم الترجمة
حابس	٩٩٠ - ٩٩١
حاتم	٩٩٢ - ١٠٠٠
حاجب	١٠٠١ - ١٠٠٤
الحارث	١٠٠٥ - ١٠٥٨
حارثة	١٠٥٩ - ١٠٦٢
حازم	١٠٦٣
حاضر	١٠٦٤
حامد	١٠٦٥ - ١٠٦٦

الاسم	رقم الترجمة
حُبَاب	١٠٦٧
حبَّان	١٠٦٨ - ١٠٧٦
حُبْشِي	١٠٧٧
حَبَّة	١٠٧٨ - ١٠٧٩
حبيب	١٠٨٠ - ١١١١
حُبيْش	١١١٢ - ١١١٣
حجاج	١١١٤ - ١١٤٣
حُجْر	١١٤٤ - ١١٤٨
حُجَير	١١٤٩ - ١١٥٠
حُجين	١١٥١
حُجيَّة	١١٥٢
حَدْرد	١١٥٣
حُدَيْج	١١٥٤ - ١١٥٥
حدير	١١٥٦
حُذَيفة	١١٥٧ - ١١٦٠
حِذيم	١١٦١
حُرّ	١١٦٢ - ١١٦٤
حرام	١١٦٥ - ١١٦٧
حرب	١١٦٨ - ١١٧٦
حرملة	١١٧٧ - ١١٨٣
حَرَمِيّ	١١٨٤ - ١١٨٥
حُرَيْث	١١٨٦ - ١١٩١
حريز	١١٩٢ - ١١٩٤
حريش	١١٩٥ - ١١٩٦
حزام	١١٩٧
حَزْم	١١٩٨ - ١١٩٩
حَزْن	١٢٠٠
حسان	١٢٠١ - ١٢١٤
الحسن	١٢١٥ - ١٢٩٤
الحسين	١٢٩٥ - ١٣٤١

الاسم	رقم الترجمة
حشْرج	١٣٤٢ - ١٣٤٣
حِصْن	١٣٤٤
حُصين	١٣٤٥ - ١٣٦٦
حضرمى	١٣٦٧ - ١٣٦٨
حضين	١٣٦٩
حطان	١٣٧٠ - ١٣٧١
حفص	١٣٧٢ - ١٤٠٣
حكام	١٤٠٤
الحكم	١٤٠٥ - ١٤٣١
حكيم	١٤٣٢ - ١٤٥١
حماد	١٤٥٢ - ١٤٧٠
حماس	١٤٧١
حمان	١٤٧٢
حمران	١٤٧٣ - ١٤٧٥
حُمْرة	١٤٧٦
حمزة	١٤٧٧ - ١٤٩٦
حَمَل	١٤٩٧
حميد	١٤٩٨ - ١٥٢٦
حميرى	١٥٢٧
حُميْضة	١٥٢٨
حُمَيل	١٥٢٩
حنان	١٥٣٠ - ١٥٣١
حنش	١٥٣٢ - ١٥٣٤
حنظلة	١٥٣٥ - ١٥٤٣
حنيفة	١٥٤٤
حُنَيْن	١٥٤٥ - ١٥٤٦
حوْثرة	١٥٤٧ - ١٥٤٨
حوشب	١٥٤٩ - ١٥٥٠
حويطب	١٥٥١
حيان	١٥٥٢ - ١٥٥٧

الاسم	رقم الترجمة
حيوة	١٥٥٨ - ١٥٥٩
حية	١٥٦٠
حَيّ	١٥٦١ - ١٥٦٢
حُيَيّ	١٥٦٣ - ١٥٦٥
حرف الخاء	
خارجة	١٥٦٦ - ١٥٧١
خازم	١٥٧٢
خالد	١٥٧٣ - ١٦٦٠
خبّاب	١٦٦١ - ١٦٦٢
خبيب	١٦٦٣ - ١٦٦٦
خُثَيم	١٦٦٧
خِداش	١٦٦٨ - ١٦٦٩
خَرَشَة	١٦٧٠ - ١٦٧١
خُرَيم	١٦٧٢
الخزرج	١٦٧٣
خزيمة	١٦٧٤ - ١٦٧٦
الخشخاش	١٦٧٧
خِشْفِ	١٦٧٨
خُشَيْش	١٦٧٩
خُصَيف	١٦٨٠
الخضِر	١٦٨١
خطّاب	١٦٨٢ - ١٦٨٥
خُفاف	١٦٨٦
خلف	١٦٨٧ - ١٦٩٧
خُلَيد	١٦٩٨ - ١٧٠٠
خليفة	١٧٠١ - ١٧٠٦
الخليل	١٧٠٧ - ١٧١٣
خُمير	١٧١٤
خُمَيْل	١٧١٥
خنبَش	١٧١٦

الاسم	رقم الترجمة
خوات	١٧١٧ - ١٧١٨
خُوط	١٧١٩
خلاد	١٧٢٠ - ١٧٢٦
خِلاس	١٧٢٧
خِيار	١٧٢٨
خيثمة	١٧٢٩ - ١٧٣٠
خيْر	١٧٣١
حرف الدال	
دارِم	١٧٣٢
داود	١٧٣٣ - ١٧٧٤
دُجَينُ	١٧٧٥
دِحْية	١٧٧٦
الدُّخيل	١٧٧٧
دُخين	١٧٧٨
دوّاج	١٧٧٩
دُرُست	١٧٨٠
دَفّاع	١٧٨١
دُكين	١٧٨٢
دُلْجَة	١٧٨٣
دَلْهم	١٧٨٤ - ١٧٨٥
دهثم	١٧٨٦
دويد	١٧٨٧ - ١٧٨٨
دينسم	١٧٨٩
ديلم	١٧٩٠ - ١٧٩١
دينار	١٧٩٢ - ١٧٩٧
حرف الذال	
ذَرّ	١٧٩٨
ذرْوَة	١٧٩٩
ذكوان	١٨٠٠ - ١٨٠١

الاسم	رقم الترجمة
ذُهيل	١٨٠٢
ذوّاد	١٨٠٣
ذو الأصابع	١٨٠٤
ذو الجوْشَن	١٨٠٥
ذو الزَّوائد	١٨٠٦
ذو الغُرّة	١٨٠٧
ذو اللحية	١٨٠٨
ذو مِخْبر	١٨٠٩
ذؤيْب	١٨١٠
ذو اليدين	١٨١١
الذَّيّال	١٨١٢ - ١٨١٣

حرف الراء

الاسم	رقم الترجمة
راشد	١٨١٤ - ١٨٢٣
رافع	١٨٢٤ - ١٨٣٧
رباح	١٨٣٨ - ١٨٤٣
رِبْعِي	١٨٤٤ - ١٨٤٦
رُبَيْح	١٨٤٧
الربيع	١٨٤٨ - ١٨٧١
ربيعة	١٨٧٢ - ١٨٩١
رجاء	١٨٩٢ - ١٩٠٠
رُحَيْل	١٩٠١
رَدَّاد	١٩٠٢
رِزَام	١٩٠٣
رزق	١٩٠٤
رُزيق	١٩٠٥ - ١٩٠٩
رزين	١٩١٠ - ١٩١١
الرَّسيم	١٩١٢
رِشدين	١٩١٣ - ١٩١٤
رشيد	١٩١٥
رِغْية	١٩١٦
رفاعة	١٩١٧ - ١٩٢٣
رِفْدِة	١٩٢٤
رُفَيْع	١٩٢٥
رقبة	١٩٢٦
رُكانة	١٩٢٧
رُكين	١٩٢٨
رُميح	١٩٢٩
روَّاد	١٩٣٠
روح	١٩٣١ - ١٩٣٩
رُويفع	١٩٤٠
رِباح	١٩٤١ - ١٩٤٢
رَيحان	١٩٤٣ - ١٩٤٤

حرف الزاى

الاسم	رقم الترجمة
زادان	١٩٤٥
زارع	١٩٤٦
زافر	١٩٤٧
زاهر	١٩٤٨
زائدة	١٩٤٩ - ١٩٥٢
زبّان	١٩٥٣ - ١٩٥٤
الزِّبرِقان	١٩٥٥ - ١٩٥٦
زُبيب	١٩٥٧
زبيد	١٩٥٨
الزُّبير	١٩٥٩ - ١٩٧٧
زِرّ	١٩٧٨
زُرارة	١٩٧٩ - ١٩٨٣
زَرْبيّ	١٩٨٤

الاسم	رقم الترجمة
زرعة	١٩٨٥ - ١٩٨٨
زُفر	١٩٨٩ - ١٩٩١
زكريا	١٩٩٢ - ٢٠٠٩
زَمْعَة	٢٠١٠
زُمَيل	٢٠١١
زِنْباع	٢٠١٢
زَنْفَل	٢٠١٣
زهْدم	٢٠١٤
زُهرة	٢٠١٥ - ٢٠١٦
زهير	٢٠١٧ - ٢٠٢٨
زياد	٢٠٢٩ - ٢٠٨٧
زِيادة	٢٠٨٨
زيد	٢٠٨٩ - ٢١٣٦
زُبيد	٢١٣٧
حرف السين	
سابق	٢١٣٨
سالم	٢١٣٩ - ٢١٦٣
السائب	٢١٦٤ - ٢١٧٥
سِباع	٢١٧٦ - ٢١٧٧
سَبرة	٢١٧٨ - ٢١٨٢
سُبيع	٢١٨٣
سُحيم	٢١٨٤
سَخْبرة	٢١٨٥
سراج	٢١٨٦ - ٢١٨٧
سَرّار	٢١٨٨
سُراقة	٢١٨٩
سُرّق	٢١٩٠
سُرَيج	٢١٩١ - ٢١٩٢

الاسم	رقم الترجمة
سَرِيع	٢١٩٣
السَّرِيّ	٢١٩٤ - ٢١٩٧
سَعّادَ	٢١٩٨
سعد	٢١٩٩ - ٢٢٣٨
سعدان	٢٢٣٩ - ٢٢٤٠
سِعْر	٢٢٤١ - ٢٢٤٢
سعيد	٢٢٤٣ - ٢٣٩٤
سُعَير	٢٣٩٥
السَّفْر	٢٣٩٦
سفيان	٢٣٩٧ - ٢٤١٦
سفينة	٢٤١٧
سُقير	٢٤١٨
السكن	٢٤١٩ - ٢٤٢١
سُكَين	٢٤٢٢
سَلم	٢٤٢٣ - ٢٤٣٢
سلمان	٢٤٣٣ - ٢٤٣٨
سلمة	٢٤٣٩ - ٢٤٨٤
سَلِيط	٢٤٨٥ - ٢٤٨٦
سُلَيك	٢٤٨٧
سَليم	٢٤٨٨ - ٢٤٩٧
سليمان	٢٤٩٨ - ٢٥٨٣
سماك	٢٥٨٤ - ٢٥٨٨
سَمُرة	٢٥٨٩ - ٢٥٩١
سَمْعَان	٢٥٩٢ - ٢٥٩٣
سُمَيّ	٢٥٩٤ - ٢٥٩٥
السَّمَيدَع	٢٥٩٦
سُمَيط	٢٥٩٧
سُمَيْع	٢٥٩٨ - ٢٥٩٩
سِنان	٢٦٠٠ - ٢٦٠٦
سُنَيد	٢٦٠٧

الاسم	رقم الترجمة
سُنَين	٢٦٠٨
سهل	٢٦٠٩ - ٢٦٣١
سَهْم	٢٦٣٢ - ٢٦٣٣
سهيل	٢٦٣٤ - ٢٦٣٧
سواء	٢٦٣٨ - ٢٦٣٩
سوادة	٢٦٤٠ - ٢٦٤٤
سوّار	٢٦٤٥ - ٢٦٤٦
سويد	٢٦٤٧ - ٢٦٦٤
سَلَّام	٢٦٦٥ - ٢٦٧٦
سلامان	٢٦٧٧
سلامة	٢٦٧٨
سيابة	٢٦٧٩
سيّار	٢٦٨٠ - ٢٦٨٧
سِيدَان	٢٦٨٨
سيف	٢٦٨٩ - ٢٦٩٦

حرف الشين

الاسم	رقم الترجمة
شاذُ	٢٦٩٧
شَبابَة	٢٦٩٨
شِباك	٢٦٩٩
شبث	٢٧٠٠
شِبل	٢٧٠١ - ٢٧٠٢
شَبِيب	٢٧٠٣ - ٢٧٠٩
شُبَيل	٢٧١٠ - ٢٧١١
شُتير	٢٧١٢ - ٢٧١٣
شُجاع	٢٧١٤ - ٢٧١٦
شدَّاد	٢٧١٧ - ٢٧٢٤
شراحِيل	٢٧٢٥ - ٢٧٢٧
شُرحبيل	٢٧٢٨ - ٢٧٣٨
شُرَيح	٢٧٣٩ - ٢٧٤٧
الشَّرِيد	٢٧٤٨
شَرِيق	٢٧٤٩ - ٢٧٥٠
شَرِيك	٢٧٥١ - ٢٧٥٤
شعبة	٢٧٥٥ - ٢٧٥٨
شعيب	٢٧٥٩ - ٢٧٧٦
شُعَيْث	٢٧٧٧ - ٢٧٧٨
شُفعَة	٢٧٧٩
شُفَى	٢٧٨٠
شُقرَان	٢٧٨١
شقيق	٢٧٨٢ - ٢٧٨٧
شَكل	٢٧٨٨
شِمْر	٢٧٨٩
شَمعُون	٢٧٩٠
شُمَيخ	٢٧٩١
شُمَير	٢٧٩٢
شهاب	٢٧٩٣ - ٢٧٩٧
شهْر	٢٧٩٨
شيبان	٢٧٩٩ - ٢٨٠١
شيبة	٢٨٠٢ - ٢٨٠٦
شِيَيْم	٢٨٠٧

حرف الصاد

الاسم	رقم الترجمة
صاعد	٢٨٠٨
صالح	٢٨٠٩ - ٢٨٦١
صَبَّاح	٢٨٦٢ - ٢٨٦٤
صبيح	٢٨٦٥ - ٢٨٦٦
صُبَى	٢٨٦٧
صُحار	٢٨٦٨

الاسم	رقم الترجمة
صخر	٢٨٦٩ - ٢٨٧٦
صدقة	٢٨٧٧ - ٢٨٨٧
صُدَىّ	٢٨٨٨
صُرَد	٢٨٨٩
الصَّعْب	٢٨٩٠
صَعْصَعَة	٢٨٩١ - ٢٨٩٣
الصَّعْق	٢٨٩٤
صَفوان	٢٨٩٥ - ٢٩١١
الصَّقعَب	٢٩١٢
الصَّلْت	٢٩١٣ - ٢٩٢٠
صِلَة	٢٩٢١
صُنَابِح	٢٩٢٢
صهيب	٢٩٢٣ - ٢٩٢٦
صَيفِيّ	٢٩٢٧ - ٢٩٢٩
حرف الضاد	
ضُبارة	٢٩٣٠
ضبّة	٢٩٣١
ضُبَيعة	٢٩٣٢
الضحاك	٢٩٣٣ - ٢٩٤٩
ضرار	٢٩٥٠ - ٢٩٥١
ضرغامة	٢٩٥٢
ضُرَيب	٢٩٥٣
ضَمرة	٢٩٥٤ - ٢٩٥٨
ضَمضَم	٢٩٥٩ - ٢٩٦١
ضَمِيرَة	٢٩٦٢
حرف الطاء	
طارق	٢٩٦٣ - ٢٩٧٣
طالب	٢٩٧٤ - ٢٩٧٥
طاوس	٢٩٧٦

الاسم	رقم الترجمة
طِخْفَة	٢٩٧٧
طرفة	٢٩٧٨
طريف	٢٩٧٩ - ٢٩٨٠
طُعْمَة	٢٩٨١
الطفيل	٢٩٨٢ - ٢٩٨٥
طلحة	٢٩٨٦ - ٣٠٠٥
طلق	٣٠٠٦ - ٣٠٠٩
طَلِيق	٣٠١٠ - ٣٠١٢
طَود	٣٠١٣
طَيّاف	٣٠١٤
طيب	٣٠١٥
حرف الظاء	
ظُهَيْر	٣٠١٦
حرف العين	
عَابِس	٣٠١٧
عازب	٣٠١٨
العاص	٣٠١٩
عاصم	٣٠٢٠ - ٣٠٥٢
عامر	٣٠٥٣ - ٣٠٨٨
عائذ	٣٠٨٩ - ٣٠٩٣
عائش	٣٠٩٤
عَبّاد	٣٠٩٥ - ٣١٢٥
عُبَادة	٣١٢٦ - ٣١٣٣
عباس	٣١٣٤ - ٣١٦١
عَبَاة	٣١٦٢
عَبَاية	٣١٦٣
عَبْثَر	٣١٦٤

الاسم	رقم الترجمة
عبد الله ، ومن إسم أبيه على الألف	٣١٦٥ - ٣١٨٥
عبد الله ، « « « « الباء	٣١٨٦ - ٣٢٠٦
عبد الله ، « « « « الثاء	٣٢٠٧ - ٣٢١١
عبد الله ، « « « « الجيم	٣٢١٢ - ٣٢٣٠
عبد الله ، « « « « الحاء	٣٢٣١ - ٣٢٦٢
عبد الله ، « « « « الخاء	٣٢٦٣ - ٣٢٧٠
عبد الله ، « « « « الدال	٣٢٧١ - ٣٢٧٦
عبد الله ، « « « « الذال	٣٢٧٧ - ٣٢٧٨
عبد الله ، « « « « الراء	٣٢٧٩ - ٣٢٩٠
عبد الله ، « « « « الزاء	٣٢٩١ - ٣٣٠٨
عبد الله ، « « « « السين	٣٣٠٩ - ٣٣٥٣
عبد الله ، « « « « الشين	٣٣٥٤ - ٣٣٦٣
عبد الله ، « « « « الصاد	٣٣٦٤ - ٣٣٧٣
عبد الله ، « « « « الضاد	٣٣٧٤
عبد الله ، « « « « الطاء	٣٣٧٥ - ٣٣٧٧
عبد الله ، « « « « الظاء	٣٣٧٨
عبد الله ، « « « « العين	٣٣٧٩ - ٣٥١٨
عبد الله ، « « « « الغين	٣٥١٩ - ٣٥٢٣
عبد الله ، « « « « الفاء	٣٥٢٤ - ٣٥٣١
عبد الله ، « « « « القاف	٣٥٣٢ - ٣٥٤٦
عبد الله ، « « « « الكاف	٣٥٤٧ - ٣٥٥٦
عبد الله ، « « « « اللام	٣٥٥٧ - ٣٥٦٠
عبد الله ، « « « « الميم	٣٥٦١ - ٣٦٥٢
عبد الله ، « « « « النون	٣٦٥٣ - ٣٦٦٧
عبد الله ، « « « « الهاء	٣٦٦٨ - ٣٦٨٠
عبد الله ، « « « « الواو	٣٦٨١ - ٣٦٩٢
عبد الله ، « « « « الياء	٣٦٩٣ - ٣٧٢٢
عبد الله الحنفى	٣٧٢٣
عبد الله الهمدانى	٣٧٢٤
عبد الله التيهى	٣٧٢٥

الاسم	رقم الترجمة
عبد الله الثقفى	٣٧٢٦
عبد الله الصُّنابِحِيّ	٣٧٢٧
عبد الله ، والد حمزة	٣٧٢٨
عبد الله : عن سليمان	٣٧٢٩
عبد الأعلى	٣٧٣٠ - ٣٧٣٩
عبد الأكرم	٣٧٤٠
عبد الجبار	٣٧٤١ - ٣٧٤٧
عبد الجليل	٣٧٤٨ - ٣٧٤٩
عبد الحكم	٣٧٥٠
عبد الحكيم	٣٧٥١ - ٣٧٥٢
عبد الحميد	٣٧٥٣ - ٣٧٧٩
عبد الخالق	٣٧٨٠ - ٣٧٨١
عبد الخبير	٣٧٨٢
عبد خير	٣٧٨٣
عبد ربه	٣٧٨٤ - ٣٧٩٢
عبد ربٍّ	٣٧٩٣
عبد الرحمن ، ومن اسم أبيه على الألف	: ٣٧٩٤ - ٣٨١٠
عبد الرحمن ، « « « « الباء	: ٣٨١١ - ٣٨٢٣
عبد الرحمن ، « « « « الثاء	: ٣٨٢٤ - ٣٨٢٨
عبد الرحمن ، « « « « الجيم	: ٣٨٢٩ - ٣٨٣٤
عبد الرحمن ، « « « « الحاء	: ٣٨٣٥ - ٣٨٥٥
عبد الرحمن ، « « « « الخاء	: ٣٨٥٦ - ٣٨٦٤
عبد الرحمن ، « « « « الراء	: ٣٨٦٥ - ٣٨٦٩
عبد الرحمن ، « « « « الزاء	: ٣٨٧٠ - ٣٨٧٩
عبد الرحمن ، « « « « السين	: ٣٨٨٠ - ٣٩٠٠
عبد الرحمن ، « « « « الشين	: ٣٩٠١ - ٣٩٠٧
عبد الرحمن ، « « « « الصاد	: ٣٩٠٨ - ٣٩١٣
عبد الرحمن ، « « « « الطاء	: ٣٩١٤ - ٣٩١٥
عبد الرحمن ، « « « « العين	: ٣٩١٦ - ٣٩٨٥
عبد الرحمن ، « « « « الغين	: ٣٩٨٦ - ٣٩٨٧

عبد الرحمن ، ومن اسم أبيه على الفاء : ٣٩٨٨
عبد الرحمن ، « « « « القاف : ٣٩٨٩ - ٣٩٩٨
عبد الرحمن ، « « « « الكاف : ٣٩٩٩ - ٤٠٠١
عبد الرحمن ، « « « « اللام : ٤٠٠٢
عبد الرحمن ، « « « « الميم : ٤٠٠٣ - ٤٠٣٨
عبد الرحمن ، « « « « النون : ٤٠٣٩ - ٤٠٤٥
عبد الرحمن ، « « « « الهاء : ٤٠٤٦ - ٤٠٤٩
عبد الرحمن ، « « « « الواو : ٤٠٥٠ - ٤٠٥٣
عبد الرحمن ، « « « « الياء : ٤٠٥٤ - ٤٠٦٧
عبد الرحمن الأزرق ٤٠٦٨
عبد الرحمن الأزديّ ٤٠٦٩
عبد الرحمن القرشى ٤٠٧٠
عبد الرحمن : عن غالب ٤٠٧١
عبد الرحمن المُثلى الكوفى ٤٠٧٢
عبد الرحمن ، مولى قيس - بصرى ٤٠٧٣
عبد الرحيم ٤٠٧٤ - ٤٠٨٠
عبد الرزاق ٤٠٨١ - ٤٠٨٣
عبد السلام : ٤٠٨٤ - ٤٠٩٥
عبد الصمد ٤٠٩٦ - ٤١٠١
عبد العزيز ٤١٠٢ - ٤١٥١
عبد الغفار ٤١٥٢ - ٤١٥٣
عبد الغنى ٤١٥٤ - ٤١٥٥
عبد القاهر ٤١٥٦ - ٤١٥٧
عبد القُدُّوس ٤١٥٨ - ٤١٦٠
عبد الكبير ٤١٦١ - ٤١٦٢
عبد الكريم ٤١٦٣ - ٤١٧٢
عبد المتعال ٤١٧٣
عبد المجيد ٤١٧٤ - ٤١٧٦
عبد المطلب ٤١٧٧
عبد الملك ٤١٧٨ - ٤٢٣٩
عبد المُنعم ٤٢٤٠

الاسم	رقم الترجمة
عبد المُهيمِن	٤٢٤١
عبد المؤمن	٤٢٤٢ - ٤٢٤٣
عبد الواحد	٤٢٤٤ - ٤٢٥٧
عبد الوارث	٤٢٥٨ - ٤٢٦١
عبد الوهاب	٤٢٦٢ - ٤٢٧٤
عَبْد	٤٢٧٥ - ٤٢٧٦
عَبْدة	٤٢٧٧ - ٤٢٨٢
عبس	٤٢٨٣
عبيد الله	٤٢٨٤ - ٤٣٨٠
عبيد	٤٣٨١ - ٤٤٣٠
عبيدة	٤٤٣١ - ٤٤٤٠
عُبَيْس	٤٤٤١
عَتَّاب	٤٤٤٢ - ٤٤٤٨
عِتْبان	٤٤٤٩
عُتْبَة	٤٤٥٠ - ٤٤٦٧
عُتَيّ	٤٤٦٨
عُتَيْبَة	٤٤٦٩
عَتِيك	٤٤٧٠
عَثَّام	٤٤٧١
عثمان	٤٤٧٢ - ٤٥٥٩
عُثَيْم	٤٥٦٠
عَجْلان	٤٥٦١ - ٤٥٦٢
عُجَيْر	٤٥٦٣
العَدَّاء	٤٥٦٤
عَدِيّ	٤٥٦٥ - ٤٥٧٢
عِرَاك	٤٥٧٣
عِرْبَاض	٤٥٧٤
العُرْس	٤٥٧٥
عَرْعَرَة	٤٥٧٦
عَرْفَجَة	٤٥٧٧ - ٤٥٧٩

الاسم	رقم الترجمة
عُرْوَة	٤٥٨٠ - ٤٥٩٦
عُريان	٤٥٩٧
عَريب	٤٥٩٨
عَرِيف	٤٥٩٩
عَزْرَة	٤٦٠٠ - ٤٦٠٣
عِسْل	٤٦٠٤
عصام	٤٦٠٥ - ٤٦٠٧
عِصْمَة	٤٦٠٨ - ٤٦٠٩
عطاء	٤٦١٠ - ٤٦٣١
عَطَّاف	٤٦٣٢
عَطِيَّة	٤٦٣٣ - ٤٦٤٣
عَفَّان	٤٦٤٤ - ٤٦٤٥
عُفَيْر	٤٦٤٦
عَفِيف	٤٦٤٧ - ٤٦٤٨
عَقار	٤٦٤٩
عُقْبَة	٤٦٥٠ - ٤٦٧٥
عَقِيل	٤٦٧٦ - ٤٦٨٢
عَكَّاف	٤٦٨٣
عِكْراش	٤٦٨٤
عِكْرِمَة	٤٦٨٥ - ٤٦٩١
عِلْباء	٤٦٩٢ - ٤٦٩٤
عَلْقَمَة	٤٦٩٥ - ٤٧٠٥
على	٤٧٠٦ - ٤٨٢٧
عُلَيَّة	٤٨٢٨
عُلَيْم	٤٨٢٩
عمَّار	٤٨٣٠ - ٤٨٤٤
عُمَارة	٤٨٤٥ - ٤٨٦٩
عمر	٤٨٧٠ - ٤٩٩٦
عمرو	٤٩٩٧ - ٥١٦٧
عِمْران	٥١٦٨ - ٥٢٠٠

الاسم	رقم الترجمة
عُمَير	٥٢٠١ - ٥٢١٥
عَمِيرَة	٥٢١٦
عَنْبَسَة	٥٢١٧ - ٥٢٢٦
عَنْتَرَة	٥٢٢٧
العَوَّام	٥٢٢٨ - ٥٢٣٠
عَوْسَجَة	٥٢٣١ - ٥٢٣٢
عوف	٥٢٣٣ - ٥٢٣٦
عَوْن	٥٢٣٧ - ٥٢٤٣
عُوَيْم	٥٢٤٤
عُوَيْمِر	٥٢٤٥ - ٥٢٤٦
العلاء	٥٢٤٧ - ٥٢٧٥
عِلاج	٥٢٧٦
عَلَّاق	٥٢٧٧
عِلاقَة	٥٢٧٨
عَيَّاش	٥٢٧٩ - ٥٢٨٤
عِيَاض	٥٢٨٥ - ٥٢٩٧
العَيْزَار	٥٢٩٨ - ٥٢٩٩
عيسى	٥٣٠٠ - ٥٣٥٤
عُيَيْنَة	٥٣٥٥

حرف الغين

الاسم	رقم الترجمة
غاضرة	٥٣٥٦
غالب	٥٣٥٧ - ٥٣٦٣
غَرَفَة	٥٣٦٤
الغَرِيف	٥٣٦٥
غَزْوَان	٥٣٦٦ - ٥٣٦٨
غسَّان	٥٣٦٩ - ٥٣٧٥
الغضبان	٥٣٧٦
غُضَيْف	٥٣٧٧ - ٥٣٧٨
غُطَيْف	٥٣٧٩
غُنَيم	٥٣٨٠
غِيَاث	٥٣٨١
غَيْلان	٥٣٨٢ - ٥٣٨٥

حرف الفاء

الاسم	رقم الترجمة
فَاتِك	٥٣٨٦
الفاكِه	٥٣٨٧
فائد	٥٣٨٨ - ٥٣٩٠
فُجَيْع	٥٣٩١
فُرات	٥٣٩٢ - ٥٣٩٥
فِراس	٥٣٩٦
فرج	٥٣٩٧ - ٥٣٩٨
الفُرَافِصَة	٥٣٩٩
فرح	٥٤٠٠
الفرزدق	٥٤٠١
فَرْقَد	٥٤٠٢ - ٥٤٠٣
فَرُّوخ	٥٤٠٤
فَرْوة	٥٤٠٥ - ٥٤١٠
فَزَارة	٥٤١١
فَضَاء	٥٤١٢
فضالة	٥٤١٣ - ٥٤١٧
الفضل	٥٤١٨ - ٥٤٤٠
فِضَّة	٥٤٤١
فُضَيْل	٥٤٤٢ - ٥٤٥٣
فِطْر	٥٤٥٤ - ٥٤٥٥
فُلْفُلَة	٥٤٥٦
فُلَيْح	٥٤٥٧ - ٥٤٥٨
فَنَّج	٥٤٥٩

الاسم	رقم الترجمة
فلان	٥٤٦٠
فَيّاض	٥٤٦١
فيروز	٥٤٦٢

حرف القاف

الاسم	رقم الترجمة
قابوس	٥٤٦٣ - ٥٤٦٤
قارب	٥٤٦٥
قارِظ	٥٤٦٦
القاسم	٥٤٦٧ - ٥٥٢٠
قَبّاث	٥٥٢١ - ٥٥٢٢
قَبِيصة	٥٥٢٣ - ٥٥٣١
قتادة	٥٥٣٢ - ٥٥٣٥
قُتَيْبة	٥٥٣٦
قُثَم	٥٥٣٧
قدامة	٥٥٣٨ - ٥٥٤٥
قُرّان	٥٥٤٦
قَرْنَع	٥٥٤٧
قَرظَة	٥٥٤٨ - ٥٥٤٩
قِرْفة	٥٥٥٠
قُرّة	٥٥٥١ - ٥٥٥٨
قُرَيْش	٥٥٥٩ - ٥٥٦٢
قَزَعَة	٥٥٦٣ - ٥٥٦٥
قَسامة	٥٥٦٦
قَسِيم	٥٥٦٧
قُشَيْر	٥٥٦٨
قُطْبَة	٥٥٦٩ - ٥٥٧١
قَطَن	٥٥٧٢ - ٥٥٧٦
القَعْقَاع	٥٥٧٧ - ٥٥٧٨
قَعْنَب	٥٥٧٩
قَنان	٥٥٨٠

الاسم	رقم الترجمة
قُنْبُر	٥٥٨١
قُهَيد	٥٥٨٢
قيس	٥٥٨٣ - ٥٦٦٢
قَيْصَر	٥٦٢٣

حرف الكاف

الاسم	رقم الترجمة
كامل	٥٦٢٤
كَثِير	٥٦٢٥ - ٥٦٥٧
كِدام	٥٦٥٨
كَردَم	٥٦٥٩
كُردُوس	٥٦٦٠ - ٥٦٦١
كُرْز	٥٦٦٢
كُرَيْب	٥٦٦٣ - ٥٦٦٥
كريم	٥٦٦٦ - ٥٦٦٧
كعب	٥٦٦٨ - ٥٦٨٠
كُلْثُوم	٥٦٨١ - ٥٦٨٤
كَلَدَة	٥٦٨٥
كُلَيْب	٥٦٨٦ - ٥٦٩١
كُمَيْل	٥٦٩٢
كَنّاز	٥٦٩٣
كِنانة	٥٦٩٤ - ٥٦٩٦
كَهْمَس	٥٦٩٧ - ٥٦٩٨
كِلاب	٥٦٩٩ - ٥٧٠٠
كَيْسان	٥٧٠١ - ٥٧٠٣

حرف اللام

الاسم	رقم الترجمة
لَجْلاج	٥٧٠٤ - ٥٧٠٥
لُقْمان	٥٧٠٦
لقيط	٥٧٠٧
لِمازَة	٥٧٠٨
لَهِيعة	٥٧٠٩

الاسم	رقم الترجمة	الاسم	رقم الترجمة
لَيث	٥٧١٠ - ٥٧١٥	مُجاهد	٥٧٩٠ - ٥٧٩٢
		مُجَبّر	٥٧٩٣
حرف الميم		مَجْزَأة	٥٧٩٤ - ٥٧٩٥
ماجدة	٥٧١٦	مُجَمَّع	٥٧٩٦ - ٥٧٩٩
الماجشون	٥٧١٧	مُجِيبَة	٥٨٠٠
الماضى	٥٧١٨	مُحارِب	٥٨٠١
ماعز	٥٧١٩ - ٥٧٢٠	مُحاضِر	٥٨٠٢
مالك	٥٧٢١ - ٥٧٦٥	مَحْبُوب	٥٨٠٣ - ٥٨٠٥
ماهان	٥٧٦٦	مِحْجَن	٥٨٠٦ - ٥٨٠٩
مُبارك	٥٧٦٧ - ٥٧٧١	مَحْدُوج	٥٨١٠
مُبَشِّر	٥٧٧٢ - ٥٧٧٤	مُحَرِّر	٥٨١١ - ٥٨١٢
المتوكل	٥٧٧٥	مُحْرِز	٥٨١٣ - ٥٨١٦
المثنى	٥٧٧٦ - ٥٧٨٤	مُحَرِّش	٥٨١٧
مُجاشِع	٥٧٨٥	مُحْصِن	٥٨١٨
مُجَّاعَة	٥٧٨٦	محفوظ	٥٨١٩
مُجالِد	٥٧٧٨٧ - ٥٧٨٩	مُحِلّ	٥٨٢٠

محمد ، ومن اسم أبيه على الألف : ٥٨٢١ - ٥٨٨٢
محمد ، « « « « الباء : ٥٨٨٣ - ٥٨٩٦
محمد ، « « « « التاء : ٥٨٩٧
محمد ، « « « « الثاء : ٥٨٩٨ - ٥٩٠٥
محمد ، « « « « الجيم : ٥٩٠٦ - ٥٩١٩
محمد ، « « « « الحاء : ٥٩٢٠ - ٥٩٦٦
محمد ، « « « « الخاء : ٥٩٦٧ - ٥٩٨٩
محمد ، « « « « الدال : ٥٩٩٠ - ٥٩٩٤
محمد ، « « « « الذال : ٥٩٩٥
محمد ، « « « « الراء : ٥٩٩٦ - ٦٠٠٤
محمد ، « « « « الزاء : ٦٠٠٥ - ٦٠١٩
محمد ، « « « « السين : ٦٠٢٠ - ٦٠٦٥
محمد ، « « « « الشين : ٦٠٦٦ - ٦٠٧٤

الاسم	رقم الترجمة
محمد ، ومن اسم أبيه على الصاد	٦٠٧٥ - ٦٠٨٤
محمد ، » » » » الضاد	٦٠٨٥
محمد ، » » » » الطاء	٦٠٨٦ - ٦٠٩٥
محمد ، » » » » العين	٦٠٩٦ - ٦٣١٣
محمد ، » » » » الغين	٦٣١٤ - ٦٣١٥
محمد ، » » » » الفاء	٦٣١٦ - ٦٣٢٤
محمد ، » » » » القاف	٦٣٢٥ - ٦٣٣٤
محمد ، » » » » الكاف	٦٣٣٥ - ٦٣٤٢
محمد ، » » » » الميم	٦٣٤٣ - ٦٤١٠
محمد ، » » » » النون	٦٤١١ - ٦٤١٨
محمد ، » » » » الهاء	٦٤١٩ - ٦٤٢٤
محمد ، » » » » الواو	٦٤٢٥ - ٦٤٣٥
محمد ، » » » » الياء	٦٤٣٦ - ٦٤٧٩
محمد	٦٤٨٠
محمود	٦٤٨١ - ٦٤٩٠
مُحَيِّصَة	٦٤٩١
مُخَارِق	٦٤٩٢ - ٦٤٩٥
مُخْتَار	٦٤٩٦ - ٦٤٩٩
مَخْرَمَة	٦٥٠٠ - ٦٥٠١
مَخْلَد	٦٥٠٢ - ٦٥٠٩
مِخْمَر	٦٥١٠
مُخْمِل	٦٥١١
مِخْنَف	٦٥١٢
مَخَوَّل	٦٥١٣
مُخَيِّس	٦٥١٤
مُدْرِك	٥٦١٥ - ٦٥١٦
مَرَّار	٦٥١٧
مَرْثَد	٦٥١٨ - ٦٥٢٤
مُرَجَّى	٦٥٢٥
مَرْحَب	٦٥٢٦

الاسم	رقم الترجمة
مَرْحوم	٦٥٢٧
مِرْداس	٦٥٢٨
مَرْزُوق	٦٥٢٩ - ٦٥٣٢
مُرَقِّع	٦٥٣٣
مُرَّة	٦٥٣٤ - ٦٥٣٥
مَرْوان	٦٥٣٦ - ٦٥٤٧
مُرَيّ	٦٥٤٨
مُرَيْح	٦٥٤٩
مُزَاحِم	٦٥٥٠ - ٦٥٥٣
مَزِيدَة	٦٥٥٤
مُسَافِع	٦٥٥٥
مُسَاوِر	٦٥٥٦ - ٦٥٥٨
مُسْتَلِم	٦٥٥٩
المُسْتَمِرّ	٦٥٦٠ - ٦٥٦١
مَسْتُور	٦٥٦٢
المُسْتَوْرِد	٦٥٦٣ - ٦٥٦٤
مِسْحَاج	٦٥٦٥
مُسدَّد	٦٥٦٦
مَسَرَّة	٦٥٦٧
مَسْرُوح	٦٥٦٨
مَسْرُوق	٦٥٦٩ - ٦٥٧٢
مِسْعَر	٦٥٧٣ - ٦٥٧٤
مَسْعود	٦٥٧٥ - ٦٥٨٣
مِسْكِين	٦٥٨٤
مُسْلم	٦٥٨٥ - ٦٦٢٨
مَسْلَمَة	٦٦٢٩ - ٦٦٣٨
مُسْهِر	٦٦٣٩
المِسْوَر	٦٦٤٠ - ٦٦٤٤
المُسَيَّب	٦٦٤٥ - ٦٦٤٩
مُشاش	٦٦٥٠

الاسم	رقم الترجمة
مِشْرَح	٦٦٥١
مُشَعَّث	٦٦٥٢
المُشْمَعِلّ	٦٦٥٣
مِصْدَع	٦٦٥٤
مُصَرِّف	٦٦٥٥
مُصْعَب	٦٦٥٦ - ٦٦٦٦
مُضَارِب	٦٦٦٧
مُضَرِّب	٦٦٦٨
مطر	٦٦٦٩ - ٦٦٧٣
مُطَّرِح	٦٦٧٤
مُطَرِّف	٦٦٧٥ - ٦٦٧٨
مُطْعِم	٦٦٧٩
المُطَّلب	٦٦٨٠ - ٦٦٨٤
مُطَهَّر	٦٦٨٥
المُطَوِّس	٦٦٨٦
مُطَيْر	٦٦٨٧
مُطِيع	٦٦٨٨ - ٦٦٩١
مُظاهِر	٦٦٩٢
مُظَفَّر	٦٦٩٣
معاذ	٦٦٩٤ - ٦٧١٥
مُعَارِك	٦٧١٦
المُعَافَى	٦٧١٧ - ٦٧١٨
معان	٦٧١٩
معاوية	٦٧٢٠ - ٦٧٤٩
مَعْبد	٦٧٥٠ - ٦٧٥٨
مُعْتَمِر	٦٧٥٩
مَعْدَان	٦٧٦٠
مَعْدِي	٦٧٦١ - ٦٧٦٢
مُعَرِّف	٦٧٦٣
المغرور	٦٧٦٤

الاسم	رقم الترجمة
مَعْرُوف	٦٧٦٥ - ٦٧٦٩
مَعْقِل	٦٧٧٠ - ٦٧٧٦
مُعَلَّى	٦٧٧٧ - ٦٧٨٣
مَعْمر	٦٧٨٤ - ٦٧٩٣
مَعْن	٦٧٩٤ - ٦٧٩٩
مُعَيْقِيب	٦٨٠٠
مَغْرَاء	٦٨٠١
مُغِيث	٦٨٠٢
المغيرة	٦٨٠٣ - ٦٨٢٩
المُفضَّل	٦٨٣٠ - ٦٨٣٦
مقاتل	٦٨٣٧ - ٦٨٣٨
المِقْداد	٦٨٣٩
المِقْدام	٦٨٤٠ - ٦٨٤١
مُقَدَّم	٦٨٤٢
مِقْسم	٦٨٤٣
مَكْتُوم	٦٨٤٤
مَكْحُول	٦٨٤٥
مَكِّى	٦٨٤٦
مِلْقَام	٦٨٤٧
مَمْطُور	٦٨٤٨
مَنْبُوذ	٦٨٤٩ - ٦٨٥٠
مِنْجاب	٦٨٥١
مِنْدَل	٦٨٥٢
المُنْذِر	٦٨٥٣ - ٦٨٦٤
منصور	٦٨٦٥ - ٦٨٧٩
منظور	٦٨٨٠
المُنْكَدِر	٦٨٨١
المِنْهَال	٦٨٨٢ - ٦٨٨٣
المُنِيب	٦٨٨٤ - ٦٨٨٥
مُنير	٦٨٨٦ - ٦٨٨٧
مُنْيَه	٦٨٨٨
مُهاجِر	٦٨٨٩ - ٦٨٩٧
مَهْدِيّ	٦٨٩٨ - ٦٩٠٣
مِهْران	٦٩٠٤ - ٦٩٠٦
المُهَلَّب	٦٩٠٧ - ٦٩٠٩
مُهَنَّى	٦٩١٠
مُؤْثِر	٦٩١١
مُؤَرِّق	٦٩١٢
موسى	٦٩١٣ - ٦٩٩٥
مُؤَمَّل	٦٩٩٦ - ٦٩٩٩
مَوْهُوب	٧٠٠٠
مُلازِم	٧٠٠١
مَيْسَرَة	٧٠٠٢ - ٧٠٠٨
مَيْمُون	٧٠٠٩ - ٧٠٢٥
مِينَاء	٧٠٢٦

حرف النون

الاسم	رقم الترجمة
النَّابِغَة	٧٠٢٧
نَابِل	٧٠٢٨
نَاتِل	٧٠٢٩
نَاجِية	٧٠٣٠ - ٧٠٣١
نَاشِرَة	٧٠٣٢
ناصح	٧٠٣٣
ناعم	٧٠٣٤
نَافِذ	٧٠٣٥
نافع	٧٠٣٦ - ٧٠٥٥
نائِل	٧٠٥٦
نُباتة	٧٠٥٧
نَبْهَان	٧٠٥٨ - ٧٠٥٩

الاسم	رقم الترجمة
نُبَيْح	٧٠٦٠
نُبَيْشة	٧٠٦١
نُبَيْط	٧٠٦٢ - ٧٠٦٤
نُبَيْه	٧٠٦٥
نَجْدَة	٧٠٦٦
نَجِيح	٧٠٦٧
نُجَيّ	٧٠٦٨
نَحّاز	٧٠٦٩
نِزَار	٧٠٧٠
النَّزَّال	٧٠٧١ - ٧٠٧٢
نُسَيْر	٧٠٧٣
نُسَيّ	٧٠٧٤
نصر	٧٠٧٥ - ٧٠٩٤
نُصَير	٧٠٩٥ - ٧٠٩٦
النَّضْر	٧٠٩٧ - ٧١١٤
نَضْلَة	٧١١٥ - ٧١١٦
النُّعْمَان	٧١١٧ - ٧١٣٢
نُعَيْم	٧١٣٣ - ٧١٤٨
نُفَيْع	٧١٤٩ - ٧١٥١
نُفَيْل	٧١٥٢
نُقَادَة	٧١٥٣
نُقَيْب	٧١٥٤
نَقِيس	٧١٥٥
النِّمِر	٧١٥٦
نِمْرَان	٧١٥٧ - ٧١٥٩
نَمْلَة	٧١٦٠
نُمَيْر	٧١٦١ - ٧١٦٣
نُمَيْلة	٧١٦٤
نَهَار	٧١٦٥
النَّهّاس	٧١٦٦

الاسم	رقم الترجمة
نَهْشَل	٧١٦٧ - ٧١٦٨
نَهِيك	٧١٦٩ - ٧١٧١
النَّوَّاس	٧١٧٢
نُوح	٧١٧٣ - ٧١٨٣
نَوْف	٧١٨٤
نَوْفَل	٧١٨٥ - ٧١٨٩
نِيَار	٧١٩٠ - ٧١٩١

حرف الهاء

الاسم	رقم الترجمة
هارون	٧١٩٢ - ٧٢٢٢
هاشم	٧٢٢٣ - ٧٢٣٠
هانئ	٧٢٣١ - ٧٢٤١
هَبَّار	٧٢٤٢
هُبَيْب	٧٢٤٣
هُبَيْرة	٧٢٤٤
هُدْبَة	٧٢٤٥
هَدِيَّة	٧٢٤٦
هُذَيْل	٧٢٤٧ - ٧٢٤٩
هُذَيْم	٧٢٥٠
هَرِم	٧٢٥١
الهِرْمَاس	٧٢٥٢ - ٧٢٥٣
هَرَمِيّ	٧٢٥٤
هُرَيْر	٧٢٥٥
هُرَيْم	٧٢٥٦ - ٧٢٥٨
هَزَّال	٧٢٥٩
هُزَيْل	٧٢٦٠
هشام	٧٢٦١ - ٧٢٨٨
هُشَيْم	٧٢٨٩ - ٧٢٩٠
هِصَّان	٧٢٩١

الاسم	رقم الترجمة
هِقْل	٧٢٩٢
هُلْب	٧٢٩٣
هَمَّام	٧٢٩٤ - ٧٢٩٧
هَنّاد	٧٢٩٨
هند	٧٢٩٩
هَنِيدة	٧٣٠٠
هُنَيّ	٧٣٠١
هُود	٧٣٠٢
هَوْذَة	٧٣٠٣ - ٧٣٠٥
هِلال	٧٣٠٦ - ٧٣٣١
هَيّاج	٧٣٣٢ - ٧٣٣٣
الهيثم	٧٣٣٤ - ٧٣٤٥

حرف الواو

وَابِصة	٧٣٤٦
واثِلَة	٧٣٤٧
الوازِع	٧٣٤٨
واسع	٧٣٤٩
واصل	٧٣٥٠ - ٧٣٥٦
واقِد	٧٣٥٧ - ٧٣٦٣
والان	٧٣٦٤
وَاهِب	٧٣٦٥
وائِل	٧٣٦٧ - ٧٣٧٠
وَبْر	٧٣٧١
وَبَرة	٧٣٧٢ - ٧٣٧٣
وَحْشِيّ	٧٣٧٤ - ٧٣٧٥
وَرّاد	٧٣٧٦
وَرْقاء	٧٣٧٧
وَزِير	٧٣٧٨

الاسم	رقم الترجمة
وَسّاج	٧٣٧٩
الوَضّاح	٧٣٨٠
الوَضِين	٧٣٨١
وعْلَة	٧٣٨٢
وَفاء	٧٣٨٣
وِقّاء	٧٣٨٤
وَقّاص	٧٣٨٥
وقْدان	٧٣٨٦
وكيع	٧٣٨٧ - ٧٣٨٩
الوليد	٧٣٩٠ - ٧٤٣٦
وهْب	٧٤٣٧ - ٧٤٥٨
وُهَيْب	٧٤٥٩ - ٧٤٦١

حرف اللام ألف

لاحِق	٧٤٦٢

حرف الياء

ياسين	٧٤٦٣ - ٧٤٦٤
يُحَنَّس	٧٤٦٥
يحيى	٧٤٦٦ - ٧٦٤٥
يزيد	٧٦٤٦ - ٧٧٦٥
يسار	٧٧٦٦ - ٧٧٧٠
يَسَرَة	٧٧٧١
يُسَيْر	٧٧٧٢ - ٧٧٧٣
يُسَيْع	٧٧٧٤
يَعْفُر	٧٧٧٥
يعقوب	٧٧٧٦ - ٧٨٠٤
يَعْلى	٧٨٠٥ - ٧٨١٩
يعمر	٧٨٢٠
يعيش	٧٨٢١

الاسم	رقم الترجمة
يمان	٧٨٢٢ - ٧٨٢٣
يوسف	٧٨٢٤ - ٧٨٦٤
يونس	٧٨٦٥ - ٧٨٩٠

باب الكنى

حرف الألف	٧٨٩١	٧٩٨٨
حرف الباء	٧٩٨٩	٨٠٧٣
حرف التاء	٨٠٧٤	٨٠٨٢
حرف الثاء	٨٠٨٣	٨٠٩٤
حرف الجيم	٨٠٩٥	٨١٣٦
حرف الحاء	٨١٣٧	٨٢٣٦
حرف الخاء	٨٢٣٧	٨٢٧٢
حرف الدال	٨٢٧٣	٨٢٨٣
حرف الذال	٨٢٨٤	٨٢٨٥
حرف الراء	٨٢٨٦	٨٣٣٣
حرف الزاء	٨٣٣٤	٨٣٦٤
حرف السين	٨٣٦٥	٨٤٦٧
حرف الشين	٨٤٦٨	٨٤٩٦
حرف الصاد	٨٤٩٧	٨٥٣٣
حرف الضاد	٨٥٣٤	٨٥٣٦
حرف الطاء	٨٥٣٧	٨٥٥٥
حرف الظاء	٨٥٥٦	٨٥٥٩
حرف العين	٨٥٦٠	٨٧٨٠
حرف الغين	٨٧٨١	٨٨٠٥
حرف الفاء	٨٨٠٦	٨٨٢١
حرف القاف	٨٨٢٢	٨٨٤٧
حرف الكاف	٨٨٤٨	٨٨٧٢
حرف اللام	٨٨٧٣	٨٨٨٠
حرف الميم	٨٨٨١	٩٠٤٠

حرف النون ٩٠٤١ - ٩٠٧٥
حرف الهاء ٩٠٧٦ - ٩١١٠
حرف الواو ٩١١١ - ٩١٣٨
حرف اللام ألف ٩١٣٩
حرف الياء ٩١٤٠ - ٩١٨٥

فصل : ومن اشتهر بالنسبة إلى أبيه - أوجده - أو أمّه أو عمه - أو نحو ذلك

حرف الألف ٩١٨٦ - ٩١٩٨
حرف الباء ٩١٩٩ - ٩٢٠٧
حرف التاء ٩٢٠٨
حرف الجيم ٩٢٠٩ - ٩٢١٧
حرف الحاء ٩٢١٨ - ٩٢٢٩
حرف الخاء ٩٢٣٠ - ٩٢٣٤
حرف الدال ٩٢٣٥
حرف الذال ٩٢٣٦ - ٩٢٣٨
حرف الراء ٩٢٣٩ - ٩٢٤٥
حرف الزاء ٩٢٤٦
حرف السين ٩٢٤٧ - ٩٢٦١
حرف الشين ٩٢٦٢ - ٩٢٦٤
حرف الصاد ٩٢٦٥ - ٩٢٧٢
حرف الضاد ٩٢٧٣
حرف الطاء ٩٢٧٤
حرف العين ٩٢٧٥ - ٩٣٠٥
حرف الفاء ٩٣٠٦ - ٩٣٠٧
حرف القاف ٩٣٠٨ - ٩٣١٥
حرف الكاف ٩٣١٦ - ٩٣٢١
حرف اللام ٩٣٢٢
حرف الميم ٩٣٢٣ - ٩٣٣٩
حرف الهاء ٩٣٤٠

حرف الواو : ٩٣٤١ - ٩٣٤٤
حرف الياء : ٩٣٤٥
ابن أخي أبي أيوب الأنصاري : ٩٣٤٦
ابن أخي الحارث الأعور : ٩٣٤٧
ابن أخي أبي رُهْم : ٩٣٤٨
ابن أخي عبد الله بن سَلام : ٩٣٤٩
ابن أخي كثير بن الصَّلْتِ : ٩٣٥٠
ابن أخي زينب الثقفيه : ٩٣٥١
ابن أخي زينب الثقفية - وقيل : ابن أخت زينب : ٩٣٥٢
ابن أخي صفية بنت حُيَيّ : ٩٣٥٣
ابن أم الحكم أو ضُباعة ابنتي الزبير : ٩٣٥٤
ابن أم هانئ : ٩٣٥٥

فصل : وممن اشتهر بالنسبة إلى قبيلة أو بلدة أو صناعة أو نحو ذلك

حرف الألف رقم : ٩٣٥٦
حرف الباء « : ٩٣٥٧ - ٩٣٥٨
حرف التاء « : ٩٣٥٩ - ٩٣٦٠
حرف الحاء « : ٩٣٦١ - ٩٣٦٢
حرف الدال « : ٩٣٦٣
حرف الذال « : ٩٣٦٣
حرف السين « : ٩٣٦٤
حرف الطاء « : ٩٣٦٥
حرف القاف « : ٩٣٦٦
حرف الميم « : ٩٣٦٧
حرف النون « : ٩٣٦٨
حرف الواو « : ٩٣٦٩

فصل : فى المبهمات

من رقم : ٩٣٧٠ إلى رقم : ٩٨١٣

كتاب النساء

حرف الألف	٩٨١٤	٩٨٣٠
حرف الباء	٩٨٣١	٩٨٣٨
حرف الجيم	٩٨٣٩	٩٨٤٢
حرف الحاء	٩٨٤٣	٩٨٦١
حرف الخاء	٩٨٦٢	٩٨٦٩
حرف الدال	٩٨٧٠	٩٨٧٢
حرف الذال	٩٨٧٣	
حرف الراء	٩٨٧٤	٩٨٨٦
حرف الزاء	٩٨٨٧	٩٨٩٦
حرف السين	٩٨٩٧	٩٨١٣
حرف الشين	٩٨١٤	٩٨١٦
حرف الصاد	٩٨١٧	٩٨٢٦
حرف الضاد	٩٨٢٧	٩٨٢٨
حرف الطاء	٩٨٢٩	
حرف العين	٩٨٣٠	٩٨٤٣
حرف الغين	٩٨٤٤	
حرف الفاء	٩٨٤٥	٩٨٥٥
حرف القاف	٩٨٥٦	٩٨٦٢
حرف الكاف	٩٨٦٣	٩٨٧٠
حرف اللام	٩٩٧١	٩٩٧٧
حرف الميم	٩٩٧٨	٩٩٩٠
حرف النون	٩٩٩١	٩٩٩٣
حرف الهاء	٩٩٩٤	٩٩٩٨
حرف الواو	٩٩٩٩	
حرف الياء	١٠٠٠٠	

باب الكنى

حرف الألف ١٠٠٠١ - ١٠٠٠٥
حرف الباء ١٠٠٠٦ - ١٠٠٠٩
حرف الجيم ١٠٠١٠ - ١٠٠١٣
حرف الحاء ١٠٠١٤ - ١٠٠٣١
حرف الدال ١٠٠٣٢ - ١٠٠٣٤
حرف الذال ١٠٠٣٥ - ١٠٠٣٦
حرف الراء ١٠٠٣٧
حرف الزاء ١٠٠٣٨ - ١٠٠٣٩
حرف السين ١٠٠٤٠ - ١٠٠٤٤
حرف الشين ١٠٠٤٥ - ١٠٠٤٦
حرف الصاد ١٠٠٤٧ - ١٠٠٤٨
حرف الطاء ١٠٠٤٩ - ١٠٠٥٠
حرف العين ١٠٠٥١ - ١٠٠٦٤
حرف الغين ١٠٠٦٥
حرف الفاء ١٠٠٦٦
حرف القاف ١٠٠٦٧
حرف الكاف ١٠٠٦٨ - ١٠٠٧٥
حرف الميم ١٠٠٧٦ - ١٠٠٨٤
حرف الهاء ١٠٠٨٥ - ١٠٠٨٨
حرف الواو ١٠٠٨٩
حرف الياء ١٠٠٩٠ - ١٠٠٩٢

فصل

أم خطاب ١٠٠٩٣
أم داود ١٠٠٩٤
أم سليمان ١٠٠٩٥
أم عبد الله ١٠٠٩٦ - ١٠٠٩٧

أم عبد الحميد	١٠٠٩٨ - ١٠٠٩٩
أم عبد الرحمن	١٠١٠٠ - ١٠١٠١
أم عبد الملك	١٠١٠٢
أم محمد	١٠١٠٣ - ١٠١٠٧
أم مساور	١٠١٠٨
أم منبوذ	١٠١٠٩
أم ولد	١٠١١٠

فصل

ابنة أبى بشير	١٠١١١
ابنة الحارث	١٠١١٢
ابنة أبى الحكم	١٠١١٣
ابنة حمزة	١٠١١٤
ابنة لخباب	١٠١١٥
ابنة زيد	١٠١١٦
ابنة كردم	١٠١١٧
ابنة محيصة	١٠١١٨
ابنة مَعْقِل	١٠١١٩

فصل

أمية بنت أبى الصلت	١٠١٢٠
صفية	١٠١٢١ - ١٠١٢٣
أم الحسن	١٠١٢٤
أم حكيم	١٠١٢٥
أم سلمة زوج النبى ﷺ	١٠١٢٦

فصل

امرأة من بنى عبد الأشهل	١٠١٢٧
امرأة مكية	١٠١٢٨
عجوز من بنى نمير	١٠١٢٩

* * *

كتاب التذكرة

بمعرفة رجال الكتب العشرة

لأبي المحاسن محمد بن علي العلوي الحسيني

٧١٥ - ٧٦٥هـ

الجزء الأول

تحقيق

الدكتور رفعت فوزي عبد المطلب

أستاذ الشريعة بجامعتي القاهرة وأم القرى

الناشر مكتبة الخانجي بالقاهرة

بسم الله الرحمن الرحيم

مقدمة التحقيق

الحمد لله رب العالمين حمدًا كثيرًا طيبًا طاهرًا مباركًا فيه ، سبحانك لا نحصى ثناء عليك ، أنت كما أثنيت على نفسك ، تباركت وتعاليت ذا الجلال والإكرام .

لك الحمد الدائم السَّرْمَد ، حمدًا لا يحصيه العدد ، ولا يقطعه الأبد ، كما ينبغى لك أن تحمد ، وكما أنت له أهل ، وكما هو لك علينا حق يارب العالمين .

وصلى الله تعالى وسلم ، وبارك على سيدنا محمد ، وعلى آله وصحبه ، وأزواجه أمهات المؤمنين ، ومن تبع هداه إلى يوم الدين .

وبعـــد

فهذا كتاب « التذكرة بمعرفة رجال الكتب العشرة » ، للحافظ شمس الدين أبى المحاسن الحسينى (٧١٥ - ٧٦٥ هـ) .

وقد بين فى مقدمته سبب تأليف الكتاب ؛ وهو أن الحافظ أبا محمد عبد الغنى بن عبد الواحد المقدسى (٥٤٤ - ٦٠٠ هـ) صنف فى رجال الكتب الستة كتابا حافلًا سماه « الكمال فى أسماء الرجال » فى عدة أسفار ، لكنه لم يستقص الأسماء التى اشتملت عليها هذه الكتب حق الاستقصاء ، ولا اعتنى بجملة من تراجمه حق الاعتناء .

ولحظ ذلك شيخ المؤلف أبو الحجاج يوسف المزى (٦٥٤ - ٧٤٢ هـ) فصرف همته إلى تهذيب الكمال وتصحيحه وترتيبه .

ويرى الحسينى أن المزى قد نجح فى ذلك بتأليفه « تهذيب الكمال » ، فأتى فيه ببديع التأليف وبراعة التهذيب والتثقيف ، ورد إلى رجاله ما شذ عنهم .

ولكنه أدخل معهم ما ليس منهم ، كرجال كتاب « الأدب المفرد » للبخارى ، وكتاب « أفعال العباد » له ، وكتاب « المراسيل » لأبى داود ، وكتاب « التفرد » له ، وكتاب « فضائل الأنصار » له ، وكتاب « المسائل » له ، وكتاب « خصائص أمير المؤمنين ، على بن أبى طالب » للنسائى ، وبعض كتاب التفسير لابن ماجه ، إلى غير ذلك من التواليف التى لا تجرى فى الاحتجاج مجرى مافى الأصول المذكورة ، التى موضوعها للسنن والأحكام ، وبيان الحلال والحرام ..

قال الحسينى : « فحصل بسبب ذلك تطويل أوجب الإملال ، مع ما اشتمل عليه من مبسوط أسانيده الطوال ، فقصرت الهمم لتطويله عن تحصيله ، وصارت النسخ به مع جلالته قليلة » .

لهذا رأى الحسينى تلخيص هذا الكتاب ، مع إحصاء كل رجاله ، ولم يضم إليهم مازاده المزى من رجال غير رواة الستة .

وجعل عوض حذفه - رجال غير الكتب الستة - رجال كتب الأئمة الأربعة ، المقتدى بهم ؛ لأن عدتهم فى استدلالهم لمذاهبهم فى الغالب على ما رووه بأسانيدهم فى مسانيدهم .

فضم إلى تلخيص تهذيب الكمال رجال كل من : موطأ الإمام مالك بن أنس ، ومسند الإمام الشافعى ، ومسند الإمام أبى حنيفة ، ومسند الإمام أحمد .

وهذا هو موضوع الكتاب الذى نقدمه إلى القراء اليوم « التذكرة بمعرفة رجال الكتب العشرة » ؛ رجال الكتب الستة ، ومعهم رجال كتب الأئمة الأربعة .

وقد جاء الكتاب - على هذا النحو - كما قال مؤلفه : « لا نظير له فى ترتيبه ورسمه وعظم فائدته » .

ولا أعلم كتابًا ضم هؤلاء الرجال على هذا النحو المتميز غير هذا الكتاب .

* * *

منهج المصنف فى الكتاب :

رتب المؤلف الرجال على رجال المعجم ؛ فى أسماء الرواة ، وكذلك فى أسماء آبائهم .

وهو يذكر بعد اسم الراوى واسم أبيه أهم ما يميز الراوى ويذكر فى الأسانيد ؛ من الكنى ، والأنساب ، والألقاب ، دون ذكر الأجداد الآخرين . وهو كذلك يذكر أهم شيوخ الراوى الذين أخذ عنهم ، وأهم تلاميذه الذين أخذوا عنه ، وأهم ماقيل فيه من حيث الجرح والتعديل . كما يذكر - بالرموز - من أخرجوا له من العشرة .

وقد ميز بين من هم من شيوخ العشرة وبين من هم فى أسانيدهم دون أن يكونوا من شيوخهم ؛ فالأولون ذكر من أخرج لهم من العشرة برمزه ، والآخرون ذكره باسمه ، فمثلا فى ترجمة أحمد بن حفص السلمى (رقم ١٧٩) قال : وعنه - أى روى عنه - « خ . د . ن » ومسلم بن الحجاج ...

أى هو من شيوخ البخارى ، وأبى داود ، والنسائى ، ولكنه من رجال مسلم بن الحجاج ، وإن كان ليس من شيوخه .

وجدير بالذكر أنه رمز لهذا الراوى فى آخر الترجمة بـ (خ . د . ن) فقط ، وفى ذلك إشارة إلى أن رواية مسلم بن الحجاج عنه ليست فى الصحيح ، وهذا قد ذكره المزِّى ، فقال فى الرواة عنه : « ومسلم بن الحجاج فى غيرالصحيح » .

وهذا أيضًا من القواعد التى سار عليها ، فإذا وجدت أنه ذكر البخارى أو أبا داود من الذين روى عنهم الراوى المترجم له ، ثم لم يعط رَمزه كأحد الرواة عنه فى نهاية الترجمة ، فاعلم أنه قد روى عنه فى غير الكتب التى يذكر المصنف رواتها .

* * *

مؤلف الكتاب [1]

ومؤلف الكتاب هو السيد شمس الدين أبو المحاسن محمد بن على بن الحسن بن حمزة بن أبى المحاسن الحسينى الدمشقى .

وينتهى نسبه إلى جعفر الصادق – رضى الله عنه – ثم الحسين – رضى الله عنه – ولد سنة (٧١٥ هـ) .

ولا تذكر الكتب عنه الكثير ، ولكن كلام العلماء عليه يدل على جده واجتهاده فى طلب العلم ، حتى صار علمًا من أعلامه ، وقد زانت هذا العلم أخلاق طيبة ،

---

(١) رجعت فى الكتابة عن المؤلف ، وثناء العلماء عليه ، وشيوخه ، ومؤلفاته إلى الكتب التالية :

– طبقات الشافعية لابن قاضى شهبة (١٢٩/٣ – ١٣١ رقم ٦٦٩) .
طبعة عالم الكتب . ط (١) ، ١٤٠٧ – ١٩٨٧ م .

– شذرات الذهب فى أخبار من ذهب : عبد الحى بن العماد الحنبلى (١٠٨٩) (٢٠٥/٦ – ٢٠٦) – دار المسيرة – بيروت – ط (٢) ، ١٣٩٩ هـ – ١٩٧٩ م .

– الدرر الكامنة فى أعيان المائة الثامنة : شهاب الدين أحمد بن على بن حجر العسقلانى (٦١/٤ – ٦٢) دار الجيل – بيروت .

– لحظ الألحاظ بذيل طبقات الحفاظ : تقى الدين أبى الفضل محمد بن محمد بن فهد الهاشمى . (ص١٥٠ – ١٥١) ، دار إحياء التراث العربى – بيروت

– ذيل طبقات الحفاظ للذهبى : جلال الدين السيوطى (٩١١هـ) (ص ٣٦٤ – ٣٦٥) ، دار إحياء التراث العربى – بيروت

– البداية والنهاية : للحافظ ابن كثير – دار الفكر العربى (٣٠٧/١٤ – ٣٠٨) .

– كشف الظنون لحاجى خليفة – مكتبة المثنى ببغداد (٤٢/١ ، ٣٩٢ – ١١٠٥/٢) .

– إيضاح المكنون : إسماعيل باشا البغدادى (١١٧/١ – ٣٥٣/٢) .

– هدية العارفين : للمؤلف السابق (١٦٣/٢) .

وكلا الكتابين طبعا فى مكتبة المثنى مع كشف الظنون .

– دراسة كتاب الإكمال : عبد الله سرور – الجزء الأول – دار اللواء – الرياض (٢٣/١ – ٣٣)

– دراسة كتاب تعجيل المنفعة لابن حجر : د / إكرام الله إمداد الحق ، دار البشائر – بيروت (٤٠/١ – ٤٨) .

– الأعلام – خير الدين الزركلى – دار العلم للملايين – بيروت (٢٨٦/٦) .

قال ابن فهد : « كان رَضِيَّ النَّفْس ، حسن الأخلاق ، من الثقات الأثبات ، إمامًا ، مؤرخا ، حافظًا ، له قدر كبير ، طلب بنفسه فقرأ ، وبرع ، وتميز ، وحفظ ، وأفاد ، وكتب بخطه الكثير ، وخَرَّج وانتقى ، وجمع ، له مؤلفات حسنة مطولة ومختصرة »

وقال الذهبى فى المعجم المختص ، وهو من شيوخ الحسينى :

« العالم الفقيه المحدث ، طلب وكتب ، وهو فى زيادة من التحصيل والتخريج والإفادة » .

وقال ابن ناصر الدين : « كان إمامًا حافظًا مؤرخًا ، له قدر كبير ، وكان حسن الخُلق ، رضِيّ النفس ، من الثقات الأثبات » .

وقال ابن كثير – وهو من شيوخه : « المحدث المحصل المؤلف لأشياء مهمة . وفى الحديث قرأ ، وسمع ، وجمع » .

وقال العراقى – وقد سئل عن أربعة أيهم أحفظ ؟ فقال عن الحسينى رابعهم : « أَعْرَفُهم بالشيوخ المعاصرين وبالتخريج » .

وقال ابن قاضى شهبة فى طبقات الشافعية : « السيد الشريف المحدث المفيد ... كتب الطباق ، وقرأ ، وانتقى على بعض شيوخه » .

والحسينى لم يكتف بالسماع فى بلده دمشق ، وإنما كانت له رحلة إلى فلسطين ودخل مدينة القدس ، وحضر الدروس فى المسجد الأقصى المبارك على شيخه العلائى . ورحل إلى مصر ، وأخذ عن شيوخ القاهرة والإسكندرية .

* * *

شيوخه :

وتتلمذ على شيوخ كبار فى عصره

منهم :

١ - علم الدين ، أبو محمد ، القاسم بن محمد البِرْزالى الدمشقى (٧٣٩هـ) .

٢ - أثير الدين ، أبو حيان ، محمد بن يوسف بن حيان الأندلسى (٧٤٥ هـ) .

٣ - تقى الدين أبو الحسن على بن عبد الكافى السبكى المصرى الدمشقى (٧٥٦هـ) .

٤ - شهاب الدين ، أبو العباس ، أحمد بن المظفر المكى الدمشقى (٧٥٨ هـ) .

٥ - صلاح الدين ، أبو سعيد ، خليل بن كَيْكَلْدى العلائى الدمشقى .

٦ - عز الدين ، أبو عمر ، عبد العزيز بن محمد بن جماعة الشافعى المصرى (٧٦٧ هـ) .

٧ - عماد الدين ، أبو الفداء ، إسماعيل بن عمر بن كثير الدمشقى الشافعى (٧٧٤هـ) .

٨ - تقى الدين ، أبو محمد ، عبد الله بن محمد بن خليل العسقلانى المكى (٧٧٤هـ) .

٩ - بهاء الدين ، أبو محمد ، عبد الله بن محمد بن خليل العسقلانى المكى (٧٧٧هـ) .

١٠ - شمس الدين ، أبو بكر ، محمد بن المحب عبد الله بن أحمد المقدسى (٧٨٦هـ) .

١١ - شمس الدين ، أبو عبد الله ، محمد بن أحمد الذهبى (٧٤٨هـ) .

وغير هؤلاء كثيرون ، قال ابن فهد : وسمع من جماعة من الأعيان ، منهم ؛ محمد ابن أبى بكر بن عبد الدايم ، ومحمد وزينب ولدا إسماعيل بن إبراهيم الخباز ، والمِزّى ، والذهبى ، وعدّة من أصحاب ابن عبد الدايم وغيره ، منهم ؛ أبو الفتح الميدومى ، وأحمد ابن على الجزرى ، وزينب ابنة الكمال ، وخلق يجمعهم معجمه الذى خرجه لنفسه .

مؤلفاته :

وكان من ثمرة تحصيله أن ألف الكتب النافعة والمفيدة ، كما سبق أن أشار إلى ذلك من ترجموا له ، ومن مؤلفاته :

١ - التذكرة بمعرفة رجال الكتب العشرة : وهو الكتاب الذى نقدمه للقراء .

٢ - ذيل تذكرة الحفاظ للذهبى ، يقول فى مقدمته :

« فهذه جماعة من الحفاظ وأهل الحديث الأيقاظ ، جعلتها ذيلًا على الطبقات الكبرى تأليف شيخنا الإمام الحافظ الكبير ، والعَلَم الشهير شمس الدين أبى عبد الله محمد بن أحمد بن عثمان بن قايماز الذهبى الدمشقى الشافعى - رحمة الله عليه .

وقد طبعه حسام الدين القدسى ، وصور فى دار إحياء التراث العربى ببيروت .

٣ - ذيل العبر للذهبى - وهو مطبوع .

٤ - الإكمال فى ذكر من له رواية فى مسند أحمد ، سوى من ذكر فى تهذيب الكمال . وقد طبع طبعة رديئة فيها كثير من الأخطاء ، طبعه عبد المعطى قلعجى .

وعسى أن أبين أخطاءها فى يومٍ ما .

كما طبع طبعة جيدة حققها عبد الله سرور بن فتح محمد ، ونشر فى دار اللواء بالرياض ، ط (١) ، (١٤١٢ هـ - ١٩٩٢ م) .

٥ - تعليق على الميزان للذهبى .

قال ابن حجر : « له تعليق على الميزان بين فيه كثيرًا من الأوهام ، واستدرك عليه عدة أسماء ، وقفت على قدر يسير منه ، قد احترقت أطرافه ، لما دخلت دمشق سنة ست وثلاثين .

٦ - الإلمام فى أدب دخول الحمام . مخطوط .

٧ - الاكتفاء فى الضعفاء .

الجزء الثانى منه موجود فى دار الكتب المصرية - فهرس المخطوطات ، مصطلح الحديث . ص (١٦١) .

٨ - رياض الزاهدين فى مناقب الخلفاء الراشدين .

٩ - شرح مختصر ابن الحاجب . فى ثلاثة مجلدات .

١٠ - ذيل طبقات القراء . ذكره حاجى خليفة (كشف الظنون ٢/١١٠٥) .

١١ - عبر الأعصار فى خير الأمصار . بلغ فيه شعبان سنة (٧٦٥ هـ) قبيل وفاته .

١٢ - العَرْف الذكى فى النسب الزكى .

١٣ - تفسير القرآن الكريم .

١٤ - الكشاف فى معرفة الأطراف فى الحديث . مخطوط .

١٥ - كتاب الرد على الإسنوى .

١٦ - معجم شيوخه . وهو مخطوط .

١٧ - كتاب فى أصول الدين . مجلد .

١٨ - مختصر الحلية لأبى نعيم . فى مجلدات .

١٩ - شَرَع فى شرح سنن النسائى . كما أفاد العراقى .

عمله بالتدريس :

تولى مشيخة الحديث وتدريسه وشهادة المواريث .

قال ابن كثير وابن حجر : « ولى مشيخة الحديث التى وقفها فى داره بهاء الدين القاسم بن عساكر داخل باب توما » .

وقال ابن العماد : « ودرس بالصارمية ، وأعاد بالشامية البرانية » .

وفاته

وبعد هذه الحياة الحافلة بالأعمال توفى فى سنة ٧٦٥ كهلًا ، وهو ابن خمسين سنة . رحمة الله عز وجل عليه . ودفن بسفح قاسيون .

مخطوط الكتاب :

اعتمدت فى تحقيق هذا الكتاب على مصورة مخطوط وحيد بخط المؤلف - رحمة الله عليه - فى مكتبة كوبريللى بإستانبول بتركيا ، برقم (٢٦٣) .

وهى بخط نسخ جيد حلو ، كما يصف خطه ابن حجر ، وهى فى (٢٩٠) ورقة ، بمقياس ٧٢١ X ٣١ (١٦ X ٢٣) سم ، ومسطرتها ٢٧ سطرًا .

وهناك دلائل على أن هذه النسخة بخط الحسينى منها الضرب فى بعض المواضع وعلى بعض التراجم ونقلها من مكان إلى آخر ، كما فى لوحة (١٢٤/أ) وفى ص (٨٩٩) من هذا الكتاب ، وقد نبهت على ذلك هناك .

وهى كانت فى يد ابن حجر ويشير إلى خط الحسينى فيها كثيراً فى التعجيل .

وكذلك قال ابن حجـر فى التعجيل (٧٦١/١ - ٧٦٢ - المحققه) فى ترجمة عبد الله بن قتادة المحاربى : قرأت بخط ابن المحب فى هامش كتاب الحسينى الذى بخطه : « هذا ليس فى المسند » وماذكره ابن حجر موجود فى هامش المخطوط (لوحة ١٢٥/ب) مما يؤكد أن المخطوط بخط الحسينى . [رقم الترجمة هنا ٣٥٣٤] وفى اللوحة رقم (١٧٣/أ)

كما كتب ترجمة « عمران بن مخمر » ثم ضرب عليها . ونقلها إلى حرف النون « نمران » قال ابن حجر فى التعجيل تعليقًا على هذه الترجمة : كذا رأيته بخط الحسينى ثم ضرب عليه (٨٣/٢ رقم ٨١٤ من التعجيل المحقق) .

[انظر ص ١٣٠٠ من التذكرة]

وعلى صفحة العنوان : كتاب التذكرة بمعرفة رجال الكتب العشرة ، لأبى المحاسن محمد بن على بن الحسن بن حمزة بن أبى المحاسن العلوى ، الحسينى ، عفا الله عنه ولطف به .

وعليها أختام مكتبة كوبريللى .

وعلى اللوحة الثانية : المقدمة ، وبداية الكتاب . كما ترى من المصورة .

وفى آخر النسخة : « آخر الكتاب ، والحمد لله رب العالمين ، وصلى الله على سيدنا محمد وآله وسلم .

« فرغ مصنفه محمد بن على بن الحسن بن حمزة الحسينى ، عفا الله عنه ، فى يوم الثلاثاء حادى عشر من ذى القعدة سنة أربع وستين وسبعمائة . آمين » .

[أى قبل وفاته بأقل من سنة] .

وهناك كتابات على هوامش النسخة سجل بها المؤلف - فى غالب الأحيان - أسماء رواة للتمييز بينهم وبين من فى الصلب ، كما فعل المزى ، لكنه لم يجعلها فى الصلب كما فعل المزى .

وأيضا ذكر أسماء ستأتى فيما بعد ذلك ، أو تقدمت ؛ لأنها مشهورة بكناها أو بألقابها ، أو بغير ذلك .

وجدير بالذكر أننى اعتمدت على صورتين للمخطوط ؛ إحداهما كبيرة الحجم واضحة ، ولكنها - لهذا الكبر - فقدت بعض هوامشها ، أو شُطِرَت هذه الهوامش فيها . والثانية صغيرة فى الحجم ، ولكنها احتفظت بهوامشها .

* * *

خدمة الكتاب :

١ - نسخت الكتاب ، ورقمت الرواة ترقيماً متسلسلًا .

٢ - ضبطت ما يحتاج إلى ضبط من الرواة .

٣ - ولما كان الكتاب تلخيصًا لتهذيب الكمال للمزى ، فقد أشرت إلى موضع ترجمة كل راو فيه فى الهامش ، كما أننى راجعت ما يحتاج إلى مراجعة فى تهذيب الكمال .

ومن أراد أن يستزيد فى راو من الرواة يسهل عليه الرجوع إليه فى تهذيب الكمال .

٤ - والحافظ ابن حجر له إفادات موجزة فى تقريب التهذيب ، كذكر طبقة الراوى ، وتعديله أو تجريحه ، واستفدت من ذلك وأثبتُّه فى الهامش ، وأشرت إلى موضع الراوى فيه أيضًا ، كما راجعت ما يحتاج إلى مراجعة منه .

٥ - وللحافظ ابن حجر كذلك « تعجيل المنفعة بزوائد الأئمة الأربعة » ؛ مالك ، وأبى حنيفة ، والشافعى ، وأحمد ، بنى هذا الكتاب على التذكرة ، وأضاف إليه ، وعلّق ، واستدرك ، وتعقَّب .

ولهذا نقلت فى الهوامش تعليقاته وتعقباته واستدراكاته .

والله أسأل أن يجعل عملى فى هذا الكتاب خالصًا لوجهه الكريم ، وأن ينفع به على طريق خدمة سنة نبيه ﷺ . وأن يغفر لى ماقد وقعت فيه من أخطاء . إنه نعم المولى ، ونعم المسئول .

وصلى الله تعالى وسلم وبارك على سيدنا محمد وعلى جميع النبيين والمرسلين ، والحمد لله رب العالمين .

القاهرة فى : ٥ من ربيع الثانى ١٤١٧ هـ
٢٠ من أغسطس ١٩٩٦ م

رفعت فوزى عبد المطلب

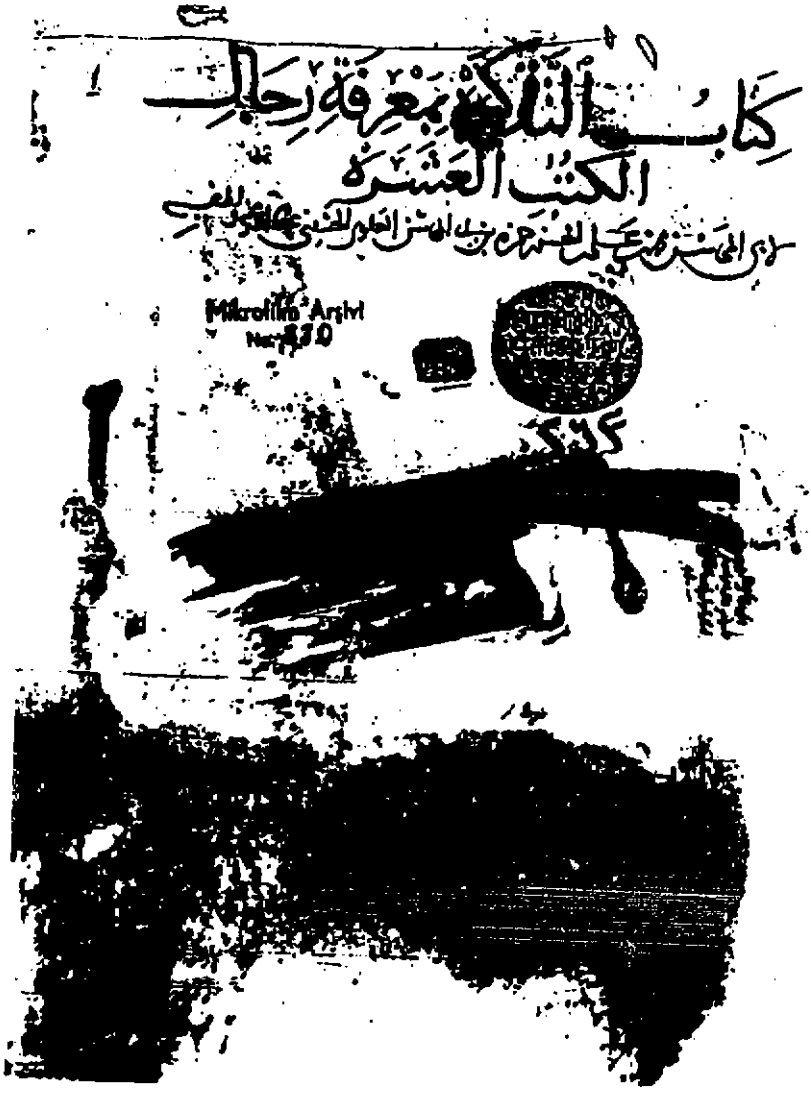

صفحة العنوان

(الورقة الأولى)

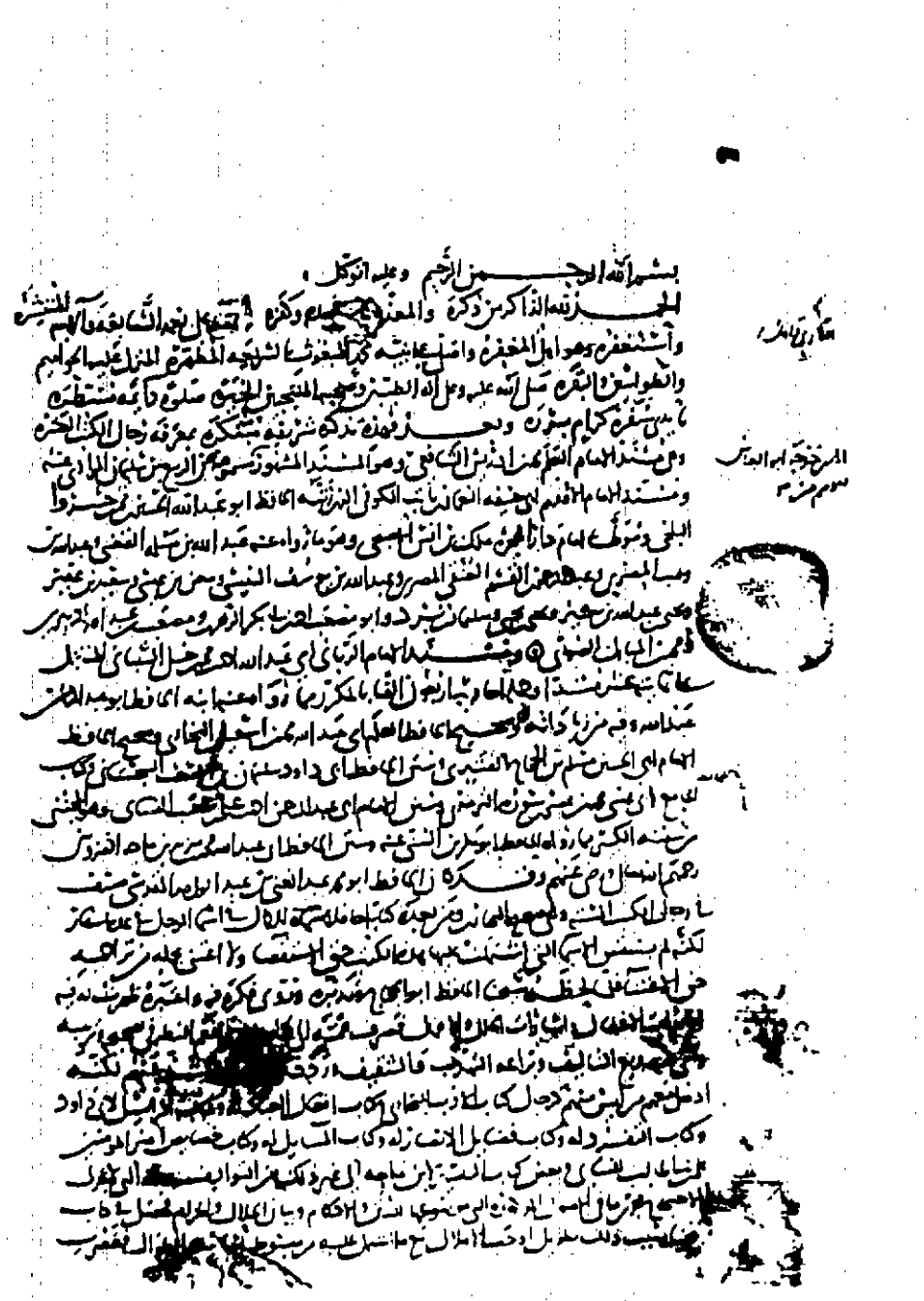

اللوحة الثانية (أ)

(أول الكتاب)

اللوحة الثانية (ب)

(أول الكتاب)

اللوحة الأخيرة (أ)

اللوحة الأخيرة (ب)

(خاتمة الكتاب)